

발 간 등 록 번 호

11-1240362-000001-10

2009

동남권 청소년 통계
(부산·울산·경남)



동남지방통계청

<http://www.nso.go.kr/dn>

머 리 말

최근 우리사회는 다음 세대를 이어갈 청소년의 ‘삶의 질’ (인구, 교육, 노동, 사회참여 등)에 대한 관심이 점차 높아지고 있습니다.

‘청소년’은 미래의 주역으로 사회를 올바르게 이끌어 나갈 수 있도록 건전한 보호·육성책이 필요하며, 이는 올바른 통계에 기초하여 마련되어야 합니다.

동남지방통계청에서는 부산·울산·경남지역의 각종 청소년 보호·육성 정책을 충실히 뒷받침하기 위해 청소년에 대한 각종 통계와 자료를 수집하여 「2009 동남권 청소년 통계」를 전자책으로 발간하게 되었습니다.

우리 지방청에서는 앞으로도 청소년정책수립과 추진의 기본이 되는 통계개발에 노력함과 동시에, 사회변화에 부응하는 통계의 생산·제공으로 이용자 여러분이 편리하게 통계를 이용하실 수 있도록 최선을 다하겠습니다.

2009년 5월

동남지방통계청장 현 영 기

이용자를 위하여

1. 이 책자는 통계청과 각 행정기관에서 공표한 통계를 바탕으로 동남지방통계청에서 취합·편집하여 작성한 보고서입니다.
2. 각 통계표별로 자료 출처를 명시하였으며 각 기관에서 작성된 자료들을 이용하여 작성하였기 때문에 해당 자료의 공표시점에 따라 수록된 자료의 시계열이 서로 다를 수 있습니다.
3. 숫자는 단위 미만은 사사오입을 원칙으로 하였으므로 내용 란의 합계가 총계란과 일치하지 않을 수도 있습니다.
4. 이 책자에 수록된 통계자료에 대하여 보다 상세한 숫자가 필요한 경우 혹은 문의사항이 있으신 경우 표기된 자료출처나 동남지방통계청(Tel : 051-850-4246, E-mail : aycool@nso.go.kr)으로 문의하시기 바랍니다.

차 례

- I. 「동남권(부산·울산·경남) 청소년통계」 개요 4
- II. 부산 부분별 청소년통계 12
- III. 울산 부분별 청소년통계 40
- IV. 경남 부분별 청소년통계 68
- V. 동남권 부분별 청소년통계 96

	[부산]	[울산]	[경남]	[동남권]
1. 인구와 가족				
1.1. 청소년 인구 및 구성비	13	41	69	97
1.2. 시도별 청소년 인구	14	42	70	98
1.3. 학령인구	15	43	71	99
1.4. 소년 소년가장 세대현황	16	44	72	100
1.5. 다문화 청소년 현황	17	45	73	101
1.6. 청소년의 혼인	18	46	74	102
2. 교육				
2.1. 진학률	19	47	75	103
2.2. 학교급별 학교수 및 학급수	20	48	76	104
2.3. 교원 1인당 학생수	21	49	77	105
2.4. 학생의 학교생활 만족도	22	50	78	106
2.5. 학교교육의 효과	23	51	79	107
2.6. 기대하는 교육의 목적	24	52	80	108
3. 노동·보건·복지				
3.1. 청소년의 경제활동	25	53	81	109
3.2. 청소년 사망자수 및 사망률	26	54	82	110
3.3. 요보호아동 발생 및 보호내용	27	55	83	111
3.4. 장애인 학교 취학자	28	56	84	112

	[부산]	[울산]	[경남]	[동남권]
4. 안 전				
4.1. 청소년 교통사고	29	57	85	113
4.2. 아동학대 현황	30	58	86	114
4.3. 사회안전에 대한 인식도	31	59	87	115
4.4. 안전의식 수준	32	60	88	116
4.5. 사회의 가장 주된 불안요인	33	61	89	117
4.6. 준법수준	34	62	90	118
4.7. 야간보행에 대한 안전도	35	63	91	119
4.8. 야간보행 대처방법	36	64	92	120
4.9. 범죄피해 두려움	37	65	93	121

VI. 출처통계 목록	115
VII. 통계간행물CD-ROM안내	119

「동남권(부산·울산·경남) 청소년통계」 개요

1. 요약결과
2. 작성개요

1. 「동남권(부산·울산·경남) 청소년통계」 요약결과

부산 청소년통계 결과 요약

1. 인구와 가족

- 2009년 부산의 9~24세 청소년 인구는 725천명으로 총 인구의 20.9%를 차지, 청소년 인구 비율은 2000년 이후 9년간 5.1%p 감소
- 7대 특광역시 중 서울(19.9%) 다음으로 9~24세 청소년 비중(20.9%)이 가장 낮음
- 부산의 학령인구(6~21세)는 2009년 672천명으로 2000년 920천명 이후 248천명 감소
- 2008년 부산의 소년·소녀가장은 총 53세대로, 1997년(689세대)에 비해 636세대 감소
- 국제결혼가정 학생은 총 770명으로 이 중 어머니가 외국인인 학생이 641명(83.2%)

2. 교 육

- 2008년 고등학교 졸업자 10명 중 약 9명(87.3%)이 대학에 진학
- 2008년 초등학교 학급은 8,233개로 2005년에 비해 615개 학급이 감소
- 초등학교 교원 1인당 학생수는 2008년 20.5명으로 2000년 이후 9.7명 감소
- 학생의 53.4%는 전반적인 학교생활에 만족하고 있음
- 15~19세 학생의 56.7%는 좋은 직업을 갖기 위해서 대학이상의 교육을 받고자 함

3. 노동·보건·복지

- 2008년 부산 청소년 경제활동참가율은 23.2%
- 2007년 24세 이하 청소년의 사망률은 10만명 당 36.3명으로 2000년 52.0명에 비해 15.7명 감소
- 2008년 발생한 요보호아동은 681명으로 지난해보다 268명 증가하였으며 미혼모 아동이 230명으로 전년대비 225명 증가
- 장애인 학교 취학자는 총 1,737명으로 정신지체 재학생이 1,151명(66.3%)으로 가장 많은 유형을 차지

4. 안 전

- 2007년 전체 교통사고 사상자 15,342명 중 25세 이하는 3,497명으로 전체의 22.8%
- 2007년 아동학대 신고건수는 698건, 아동학대 사례는 344건으로 2002년에 비해 각각 547건, 315건 증가
- 청소년은 주로 먹거리, 정보보안에 대한 불안비율이 높음
- 15~19세 여자 청소년의 71.4%는 야간에 집 근처에 혼자 걷기 두려운 곳이 있는 것으로 나타남

울산 청소년통계 결과 요약

1. 인구와 가족

- 2009년 울산의 9~24세 청소년 인구는 253천명으로 총 인구의 23.2%를 차지, 청소년 인구 비율은 2000년 이후 9년간 1.6%p 감소
- 7대 특광역시 중 광주(24.4%), 대전(23.4%) 다음으로 9~24세 청소년 비율이 높음
- 울산의 학령인구(6~21세)는 2009년 256천명으로 2000년 271천명 이후 15천명 감소
- 2008년 울산의 소년·소녀가장은 총 12세대로, 1997년(110세대)에 비해 98세대 감소
- 국제결혼가정 학생은 총 264명으로 이 중 어머니가 외국인인 학생이 242명(91.7%)

2. 교 육

- 2008년 고등학교 졸업자 10명 중 9명 이상(93.1%)이 대학에 진학
- 2008년 초등학교 학급은 3,080개로 2005년에 비해 123개 학급이 감소
- 초등학교 교원 1인당 학생수는 2008년 22.4명으로 2000년 이후 9.5명 감소
- 학생의 45.5%는 전반적인 학교생활에 만족하고 있음
- 15~19세 학생의 56.0%는 좋은 직업을 갖기 위해서 대학이상의 교육을 받고자 함

3. 노동·보건·복지

- 2008년 울산 청소년 경제활동참가율은 25.5%
- 2007년 24세 이하 청소년의 사망률은 10만명 당 36.5명으로 2000년 57.3명에 비해 20.8명 감소
- 2008년 발생한 요보호아동은 175명으로 지난해보다 54명 증가하였으며 빈곤·실직·학대 아동 137명, 미혼모 아동이 31명 등
- 장애인 학교 취학자는 총 460명으로 정신지체 재학생이 332명(72.2%)으로 가장 많은 유형을 차지

4. 안 전

- 2007년 전체 교통사고 사상자 7,347명 중 25세 이하는 1,745명으로 전체의 23.8%
- 2007년 아동학대 신고건수는 248건, 아동학대 사례는 165건으로 2002년에 비해 각각 141건, 92건 증가
- 청소년의 사회안전에 대한 불안정도는 떡거리, 정보보안 등의 순으로 높음
- 20~24세 여자 청소년의 69.0%는 야간에 집 근처에 혼자 걷기 두려운 곳이 있는 것으로 나타남

경남 청소년통계 결과 요약

1. 인구와 가족

- 2009년 경남의 9~24세 청소년 인구는 670천명으로 총 인구의 21.4%를 차지, 청소년 인구 비율은 2000년 이후 9년간 2.1%p 감소
- 9~24세 청소년 비중은 9개 도(道) 가운데 5번째로 전국 평균(21.3%) 수준
- 경남의 학령인구(6~21세)는 2009년 676천명으로 2000년 728천명 이후 52천명 감소
- 2008년 경남의 소년·소녀가장은 총 85세대로, 1997년(878세대)에 비해 793세대 감소
- 국제결혼가정 학생은 총 1,530명으로 이 중 어머니가 외국인인 학생이 1,490명 (97.4%)

2. 교 육

- 2008년 고등학교 졸업자 10명 중 9명(90.3%)이 대학에 진학
- 2008년 초등학교 학급은 9,025개로 2006년에 비해 170개 학급이 감소
- 초등학교 교원 1인당 학생수는 2008년 20.4명으로 2000년 이후 6.8명 감소
- 학생의 45.3%는 전반적인 학교생활에 만족하고 있음
- 15~19세 학생의 52.4%는 좋은 직업을 갖기 위해서 대학이상의 교육을 받고자 함

3. 노동·보건·복지

- 2008년 경남 청소년 경제활동참가율은 23.4%
- 2007년 24세 이하 청소년의 사망률은 10만명 당 38.3명으로 2000년 68.5명에 비해 30.2명 감소
- 2008년 발생한 요보호아동은 432명으로 지난해보다 114명 감소하였으며 빈곤·실직·학대 등 기타 유형아동이 전년대비 115명 감소
- 장애인 학교 취학자는 총 1,305명으로 정신지체 재학생이 1,044명(80.0%)으로 가장 많은 유형을 차지

4. 안 전

- 2007년 전체 교통사고 사상자 21,299명 중 25세 이하는 4,854명으로 전체의 22.8%
- 2007년 아동학대 신고건수는 532건, 아동학대 사례는 354건으로 2001년에 비해 각각 438건, 314건 증가
- 15~19세 청소년은 먹거리, 20~24세는 정보보안에 대한 불안비율이 높음
- 15~19세 여자 청소년의 72.0%는 야간에 집 근처에 혼자 걷기 두려운 곳이 있는 것으로 나타남

동남권 청소년통계 결과 요약

1. 인구와 가족

- 2009년 동남권의 9~24세 청소년 인구는 1,648천명으로 총 인구의 21.4%를 차지, 청소년 인구 비율은 2000년 이후 9년간 3.4%p 감소
- 5개 광역권 중 수도권(21.0%) 다음으로 9~24세 청소년 비중(21.4%)이 가장 낮음
- 동남권의 학령인구(6~21세)는 2009년 1,603천명으로 2000년 1,918천명 이후 315천명 감소
- 2008년 동남권의 소년·소녀가장은 총 150세대로, 1997년(1,677세대)에 비해 1,527세대 감소
- 국제결혼가정 학생은 총 2,564명으로 이 중 어머니가 외국인인 학생이 2,373명(92.6%)

2. 교 육

- 2008년 고등학교 졸업자 10명 중 약 9명(89.5%)이 대학에 진학
- 2008년 초등학교 학급은 20,338개로 2005년에 비해 849개 학급이 감소
- 초등학교 교원 1인당 학생수는 2008년 20.7명으로 2000년 이후 8.5명 감소
- 학생의 49.2%는 전반적인 학교생활에 만족하고 있음
- 15~19세 학생의 56.2%는 좋은 직업을 갖기 위해서 대학이상의 교육을 받고자 함

3. 노동·보건·복지

- 2008년 동남권 청소년 경제활동참가율은 23.6%
- 2007년 24세 이하 청소년의 사망률은 10만명 당 37.1명으로 2000년 59.2명에 비해 22.1명 감소
- 2008년 발생한 요보호아동은 1,288명으로 지난해보다 208명 증가하였으며 미혼모 아동이 312명으로 전년대비 287명 증가
- 장애인 학교 취학자는 총 3,502명으로 정신지체 재학생이 2,527명(72.2%)으로 가장 많은 유형을 차지

4. 안 전

- 2007년 전체 교통사고 사상자 43,988명 중 25세 이하는 10,096명으로 전체의 23.0%
- 2008년 아동학대 신고건수는 1,478건, 아동학대 사례는 863건으로 2002년에 비해 각각 1,087건, 709건 증가
- 15~19세 청소년은 먹거리, 20~24세는 정보보안에 대한 불안비율이 높음
- 15~19세 여자 청소년의 70.0%는 야간에 집 근처에 혼자 걷기 두려운 곳이 있는 것으로 나타남

2. 「동남권(부산·울산·경남) 청소년통계」 작성개요

1) 작성배경 및 목적

- 최근 청소년의 건전한 육성 및 보호에 대한 사회적인 관심이 높아짐에 따라 청소년 교육, 노동, 안전, 복지, 건강 등 청소년의 『삶의 질』에 대한 통계 수요가 증가하고 있음
- 청소년 관련 자료를 한 눈에 살펴볼 수 있도록 통계집을 작성하여 청소년 활동·복지·보호 정책의 기초 자료로 제공하고 통계 활용도를 높이고자 함

2) 작성 연혁 및 작성방법

- 「2007 부산 청소년통계」 제 1회 작성
- 「2008 부산 청소년통계」 제 2회 작성
- 「2009 부산 청소년통계」 제 3회 작성 ※ 동남광역권 부문 추가
- 통계자료와 청소년 관련 각 기관 및 연구소 등에 산재되어 있는 자료를 모아 체계적으로 정리하여 작성

* 통계표에 수록된 숫자는 반올림되었으므로 합계와 일치하지 않을 수 있음

3) 청소년 범위

- 연령 0~24세 인구를 대상으로 하되 모(母)통계 작성 특성에 따라 통계표에서 그 범위가 달라질 수 있음
 - 활용통계에서 대상 청소년의 연령, 세부범위는 통계표를 참고

※ <참고> 여러 법령에서 규정된 청소년 범위

- 청소년 보호법 : 0세~18세(만19세 미만)
- 청소년 기본법 : 9세~24세 이하
- 아동복지법 : 18세 미만



부산 부분별 청소년통계

1. 인구와 가족
2. 교 육
3. 노동·보건·복지
4. 안 전

1. 인구와 가족

1.1. 청소년 인구 및 구성비

부산의 9~24세 청소년 인구가 총인구에서 차지하는 비율은 2009년 20.9%로 2000년 26.0%에 비해 9년간 5.1%p 감소

- 2009년 현재 부산의 0~18세, 9~24세 청소년 인구는 각각 685천명, 725천명으로 총 인구의 19.7%, 20.9%를 차지함
 - 2008년에 비해 인구구성비가 0~18세는 0.6%p, 9~24세는 0.5%p 낮아짐
 - 0~18세, 9~24세 청소년 인구구성비는 2000년 각각 25.9%, 26.0% 이후 지속적으로 감소하여 9년간 6.2%p, 5.1%p 낮아짐

< 부산 청소년 인구구성비 >

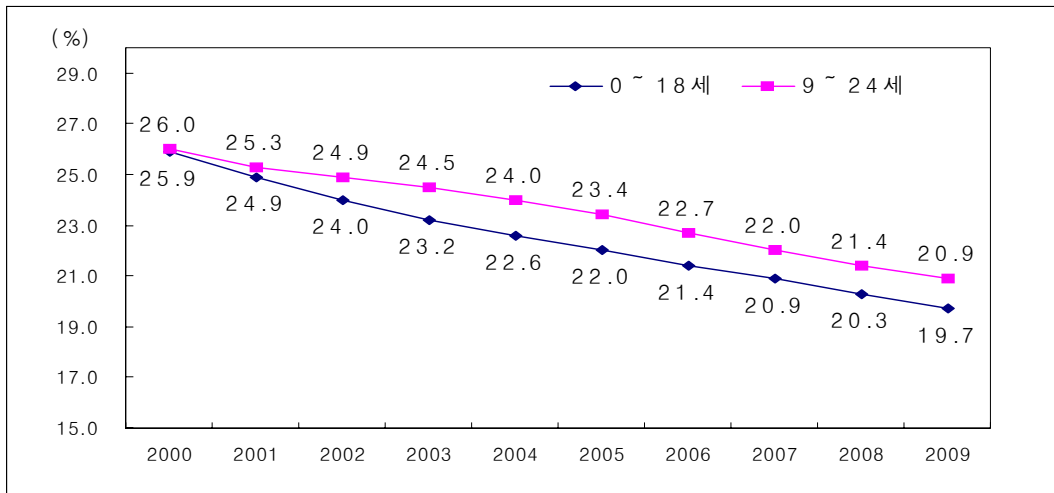

< 부산 청소년 인구 및 구성비 >

(단위 : 천명)

	연도	총인구	0~18세		9~24세		0~24세	
			천명	%	천명	%	천명	%
부 산	2000	3,733	966	25.9	969	26.0	1,382	37.0
	2001	3,715	925	24.9	941	25.3	1,339	36.0
	2002	3,683	883	24.0	916	24.9	1,291	25.1
	2003	3,646	845	23.2	893	24.5	1,244	34.1
	2004	3,620	817	22.6	869	24.0	1,199	33.1
	2005	3,586	789	22.0	839	23.4	1,148	32.0
	2006	3,554	761	21.4	806	22.7	1,097	30.9
	2007	3,525	736	20.9	776	22.0	1,050	29.8
	2008	3,498	710	20.3	748	21.4	1,008	28.8
	2009	3,471	685	19.7	725	20.9	972	28.0

자료 : 통계청, 「시도별 장래인구 추계」 (2007. 5)

1.2. 시도별 청소년 인구

부산의 총 인구 대비 9~24세 청소년 인구 비중(20.9%)은 7대 특·광역시 가운데 서울(19.9%) 다음으로 낮은 수준임

- 부산의 0~18세 청소년 인구는 총인구의 19.7%로 전국 평균(22.4%)과 비교하여 2.7%p 낮고, 이는 7대 특·광역시 가운데 가장 낮은 수준임
- 부산의 9~24세 청소년 인구는 총인구의 20.9%로 전국 평균(21.3%)과 비교하여 0.4%p 낮고, 이는 7대 특·광역시 가운데 서울(19.9%)에 이어 두 번째로 낮은 수준임

< 시도별 청소년 인구구성비 (2009) >

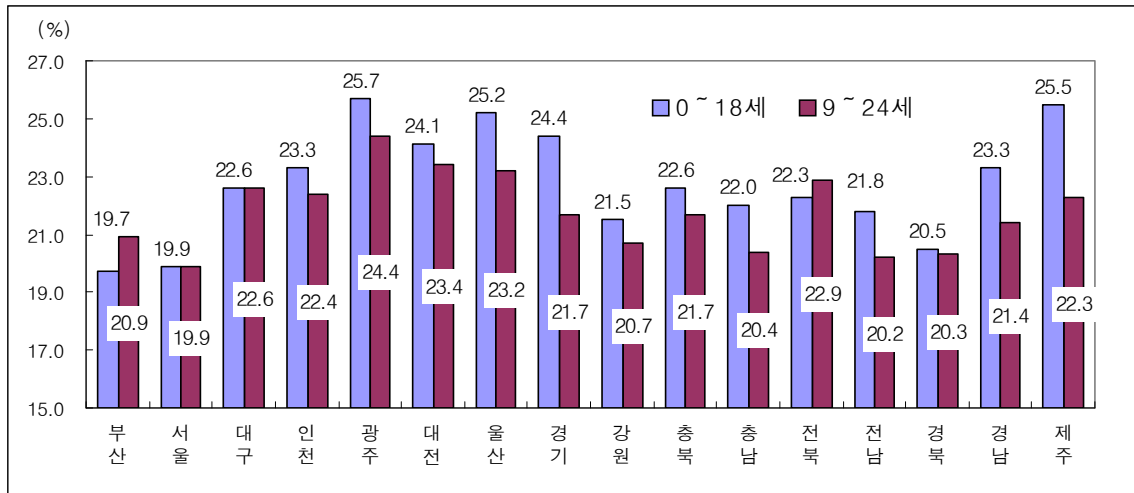

< 시도별 청소년 인구 및 구성비 (2009) >

(단위 : 천명)

	총인구	0~18세		9~24세			총인구	0~18세		9~24세	
			%		%				%		%
부산	3,471	685	19.7	725	20.9	경기	11,447	2,793	24.4	2,487	21.7
전국	48,747	10,902	22.4	10,385	21.3	강원	1,452	313	21.5	300	20.7
서울	10,036	1,997	19.9	1,998	19.9	충북	1,481	335	22.6	321	21.7
대구	2,444	552	22.6	552	22.6	충남	1,951	429	22.0	399	20.4
인천	2,645	616	23.3	593	22.4	전북	1,724	384	22.3	384	22.9
광주	1,449	372	25.7	354	24.4	전남	1,762	384	21.8	355	20.2
대전	1,506	363	24.1	353	23.4	경북	2,606	535	20.5	530	20.3
울산	1,089	275	25.2	253	23.2	경남	3,137	731	23.3	670	21.4
						제주	546	139	25.5	122	22.3

자료 : 통계청, 「시도별 장래인구 추계」 (2007. 5), 「장래인구추계」 (2006. 11)

1.3. 학령인구

2009년 부산의 학령인구(6~21세)는 672천명으로
2000년 920천명 이후 지속적으로 감소

- 2009년 부산의 초등학교에서 대학교까지의 학령인구(6~21세)는 672천명임
 - 전체 학령인구에서 6~11세(초등학교) 인구가 208천명(31.0%) 12~14세(중학교) 133천명(19.8%), 15~17세(고등학교) 145천명(21.6%), 18~21세(대학교)가 186천명(27.7%)임
 - 2000년(920천명)에 비해 248천명(27.0%) 감소하였으며, 2008년(694천명)에 비해 22천명(3.3%)감소
 - 총 인구에 대한 학령인구 비중은 전국 대비 부산이 1.3%p 낮음

< 학령인구 (6~21세) 구성비 >

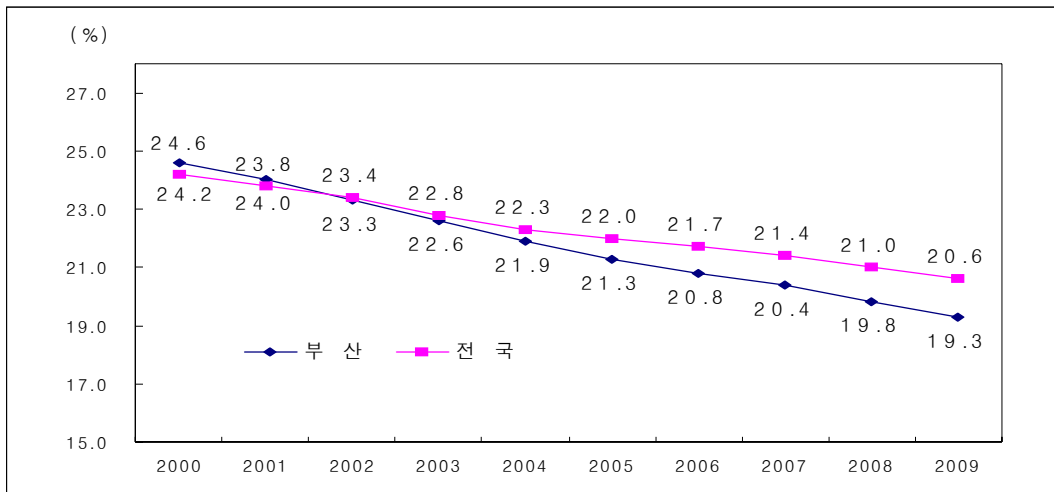

< 학령인구 >

(단위 : 천명)

	학령인구 (6~21세)	총인구대비 비율(%)	6~11세 (초등학교)	12~14세 (중학교)	15~17세 (고등학교)	18~21세 (대학교)	변화율	
							(전년대비, %)	
부 산	2000	920	24.6	296	145	190	289	-
	2001	893	24.0	296	144	169	284	△ 2.9
	2002	859	23.3	291	144	155	269	△ 3.8
	2003	822	22.6	284	144	147	248	△ 4.2
	2004	792	21.9	274	145	144	228	△ 3.7
	2005	763	21.3	261	147	142	212	△ 3.6
	2006	739	20.8	250	147	142	199	△ 3.2
	2007	718	20.4	237	144	142	193	△ 2.8
	2008	694	19.8	222	139	145	188	△ 3.3
	2009	672	19.3	208	133	145	186	△ 3.3
전 국	2009	10,062	20.6	3,464	2,025	2,067	2,506	△ 1.6

자료 : 통계청, 「시도별 장래인구 추계」(2007. 5), 「장래인구추계」(2006. 11)

1.4. 소년·소녀가장 세대현황

2008년 부산의 소년·소녀가장은 총 53세대로,
1997년(689세대)에 비해 636세대 감소

- 2008년 부산의 소년·소녀가장은 총 53세대로, 세대주를 포함한 전체 세대원은 77명이고, 재학상태별로는 미취학 1명(1.3%), 초등학교 3명(3.9%), 중학교 24명(31.2%), 고등학교 48명(62.3%), 기타 1명(1.3%)임
- 2007년(66세대)에 비해 13세대(19.7%)가 감소하였고, 소년·소녀가장 세대가 가장 많았던 1997년 689세대에 비해서는 636세대(92.3%) 감소하였음

< 소년·소녀가장 세대 추이 >

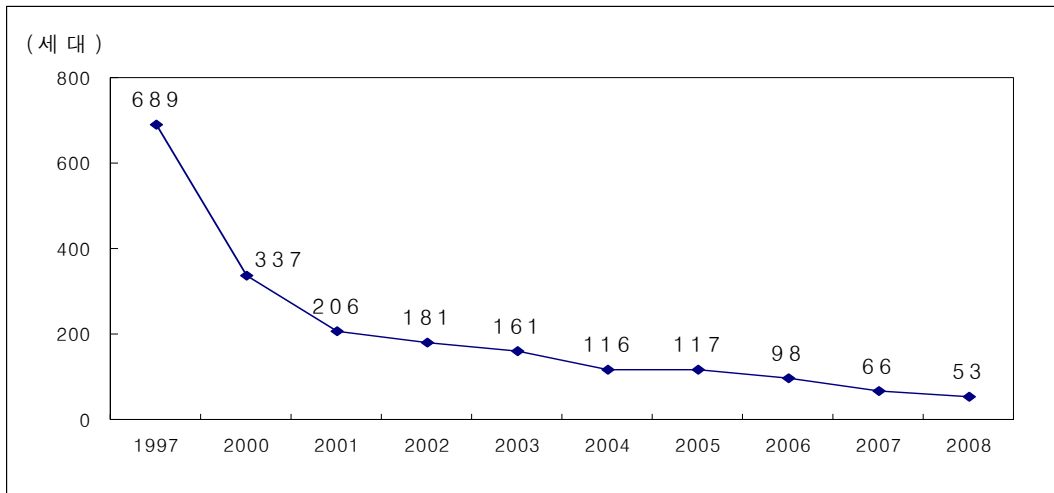

< 소년·소녀가장 세대현황 >

(단위 : 명)

	세대주	세대원 ¹⁾	재학상태별					
			미취학	초등	중학	고교	기타 ²⁾	
부 산	1997	689	1,079	8	177	364	430	100
	2000	337	495	3	87	158	220	27
	2001	206	309	6	36	83	168	16
	2002	181	274	1	47	73	135	18
	2003	161	246	2	34	72	127	11
	2004	116	191	1	39	53	90	8
	2005	117	194	2	30	70	85	7
	2006	98	153	-	15	40	94	4
	2007	66	98	1	9	31	55	2
	2008	53	77	1	3	24	48	1
전 국	2008	1,337	2,058	12	292	621	1,059	74

자료 : 보건복지가족부, 「보건복지통계연보」 각년도

주 : 1) 세대주 포함

2) 미재학자, 기타 고교 재학자 및 대학 재학자 포함

1.5. 다문화 청소년 현황

2008년 부산의 국제결혼가정의 학생수는 770명이고,
어머니가 외국인인 학생은 641명임

○ 2008년 부산의 국제결혼가정의 학생수는 전체 770명으로, 초등학생이 634명, 중학생이 92명, 고등학생이 44명임

- 이 중 어머니가 외국인인 학생은 641명으로 국제결혼가정의 83.2%이고, 국제결혼가정에서 어머니가 외국인인 비율은 초등학생이 85.5%, 중학생이 76.1%, 고등학생이 65.9%임

< 학교급별 다문화 청소년 현황 (2008) >

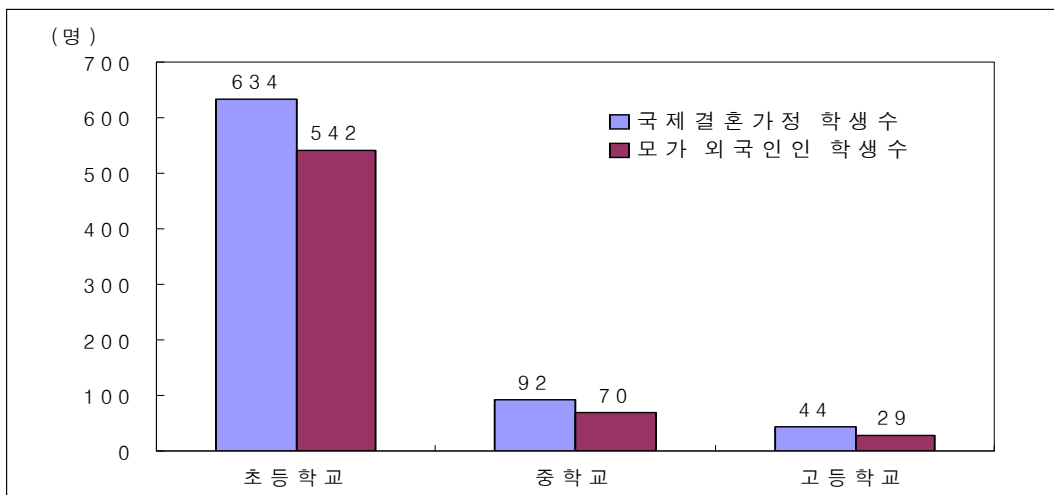

< 다문화 청소년 현황 >

(단위 : 명, %)

		부 산				전 국			
		계	초교	중교	고교	계	초교	중교	고교
2007	국제결혼가정 학생수	483	391	67	25	13,445	11,444	1,588	413
	구성비	100.0	81.0	13.9	5.2	100.0	85.1	11.8	3.1
	모가 외국인인 학생수	391	335	44	12	11,825	10,387	1,182	256
	구성비 ¹⁾	81.0	85.7	65.7	48.0	88.0	90.8	74.4	62.0
2008	국제결혼가정 학생수	770	634	92	44	18,778	15,804	2,213	761
	구성비	100.0	82.3	11.9	5.7	100.0	84.2	11.8	4.1
	모가 외국인인 학생수	641	542	70	29	16,937	14,452	1,885	600
	구성비 ¹⁾	83.2	85.5	76.1	65.9	90.2	91.4	85.2	78.8

자료 : 교육과학기술부

주 : 1) 각 학교급별 국제결혼가정 학생수 대비 비율임

1.6. 청소년의 혼인

만혼 추세로 총 혼인건수에서 청소년(24세 이하)의 혼인이 차지하는 비율은 계속 감소하고 있음

- 2008년 부산의 24세 이하 인구의 남자 혼인 구성비는 15~19세, 20~24세는 각각 0.2%, 2.6%이며, 여자 혼인 구성비는 15~19세, 20~24세는 각각 0.5%, 7.6%임
- 전년대비 남자 20~24세 혼인 구성비는 2.9%에서 2.6%로 0.3%p, 여자 20~24세 혼인 구성비는 8.8%에서 7.6%로 1.2%p 감소하였음

< 청소년의 혼인 구성비 (15~24세) 추이 >

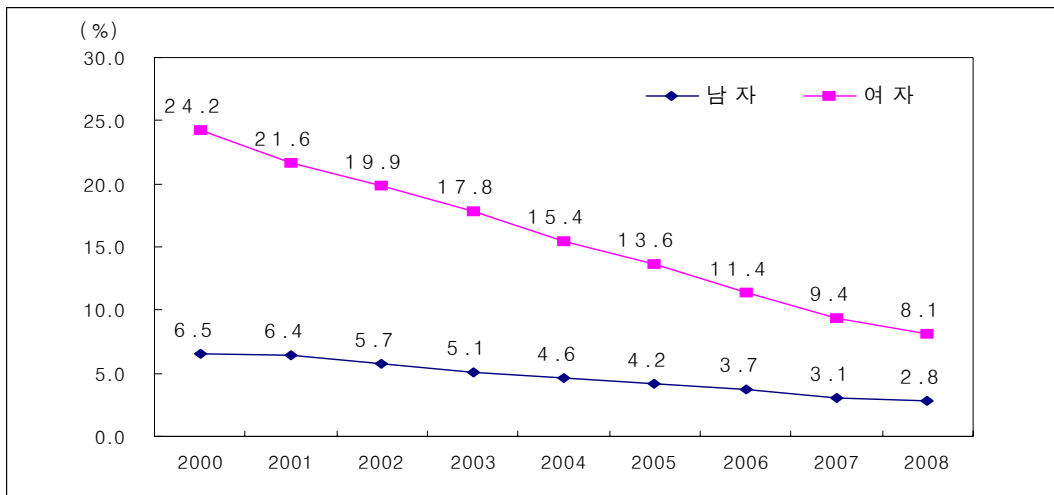

< 청소년의 혼인 구성비 >

(단위 : 건, %)

		남 자				여 자			
		총 혼인	15~24세	15~24세		총 혼인	15~24세	15~24세	
				15~19세	20~24세			15~19세	20~24세
부 산	2000	23,343	6.5	0.5	6.0	26,185	24.2	1.9	22.3
	2001	21,825	6.4	0.4	5.9	24,196	21.6	1.7	19.9
	2002	20,916	5.7	0.4	5.3	22,914	19.9	1.4	18.5
	2003	20,027	5.1	0.3	4.8	21,549	17.8	1.1	16.7
	2004	19,898	4.6	0.3	4.3	21,442	15.4	0.9	14.6
	2005	18,973	4.2	0.2	4.0	20,408	13.6	0.8	12.8
	2006	20,017	3.7	0.2	3.6	21,624	11.4	0.6	10.8
	2007	21,484	3.1	0.2	2.9	23,106	9.4	0.6	8.8
	2008	20,149	2.8	0.2	2.6	21,401	8.1	0.5	7.6
전 국	2008	327,715	3.7	0.3	3.4	327,715	13.4	2.0	11.4

자료 : 통계청, 「인구동태통계연보」 각년도

2. 교육

2.1. 진학률

2008년 부산지역 고등학교 졸업자의 대학진학률은 87.3%임

- 2008년 부산지역 고등학교 졸업자의 대학 진학률은 87.3%로 10명 중 약 9명이 대학에 진학하였음
 - 대학진학률은 2007년 대비 0.6%p 증가하였으며, 2000년(68.2%)에 비해 19.1%p 증가하였음
- 2008년 부산지역 초등학교 졸업자의 중학교 진학률은 2000년 이후 계속 99.9%이며, 중학교 졸업자의 고등학교 진학률은 99.6%로 2000년 이후 비슷한 수준임

< 학교급별 진학률¹⁾ 추이 >

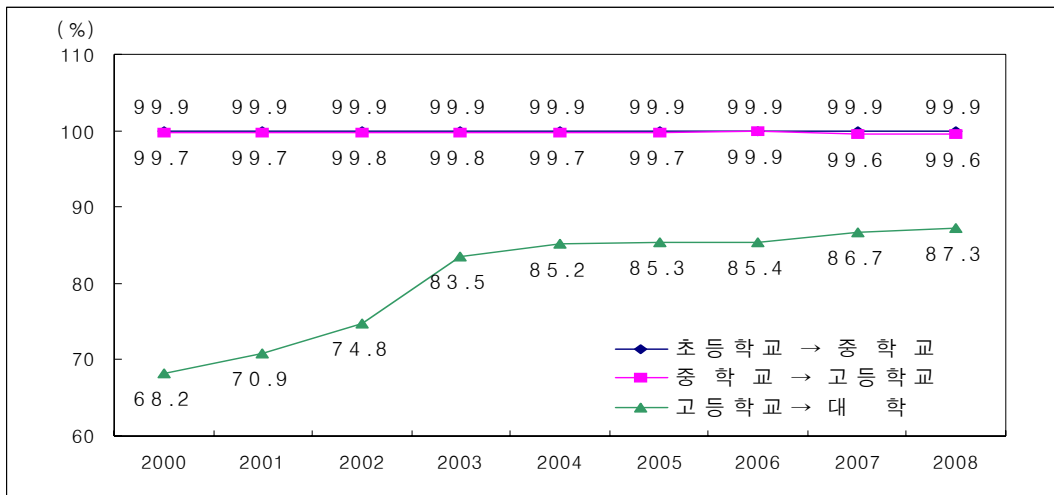

< 학교급별 진학률¹⁾ >

(단위 : %)

	연도	초등학교 → 중학교	중학교 → 고등학교	고등학교 → 대학 ²⁾	부산지역	
					일반계고교 → 대학 ²⁾	전문계 ³⁾ 고교 → 대학 ²⁾
부 산	2000	99.9 ⁴⁾	99.7	68.2	88.8	37.8
	2001	99.9 ⁴⁾	99.7	70.9	91.8	41.5
	2002	99.9 ⁴⁾	99.8	74.8	92.6	47.1
	2003	99.9 ⁴⁾	99.8	83.5	95.0	63.2
	2004	99.9 ⁴⁾	99.7	85.2	94.5	68.4
	2005	99.9 ⁴⁾	99.7	85.3	92.8	71.7
	2006	99.9 ⁴⁾	99.9	85.4	92.5	71.0
	2007	99.9 ⁴⁾	99.6	86.7	92.7	74.1
	2008	99.9 ⁴⁾	99.6	87.3	93.6	73.8
전 국	2008	99.9 ⁴⁾	99.7	83.8	87.9	72.9

자료 : 교육과학기술부·한국교육개발원, 「교육통계연보」 각년도

주 : 1) 진학률 = (상급학교 진학자 수 / 졸업생 수) × 100, 기타학교 진학 포함

2) 전문대학, 일반대학교, 교육대학 등 포함

3) 2007년부터 실업계 고등학교 명칭이 전문계 고등학교로 변경됨

4) 소수점 둘째자리에서 반올림하면 100이 넘으므로 절사하였음

2.2. 학교급별 학교수 및 학급수

2008년 부산의 초등학교 학급수는 8,233개로

2005년에 8,848개에 비해 615개 감소

- 2008년 부산의 초등학교는 293개교, 중학교 170개교, 고등학교 140개교로 2007년에 비해 고등학교만 3개교 증가
- 학급 수는 초등학교가 8,233개로 2007년에 비해 345개 학급이 감소하였으며, 중학교는 4,095개 학급으로 86개 학급이 감소한 것으로 나타남
- 초등학교는 학급 수가 가장 많았던 2005년과 비교하면 615개 학급이 감소하였으며 중학교는 학급 수가 가장 많았던 2006년에 비해 154개 학급이 감소

< 학교급별 학급수 추이 >

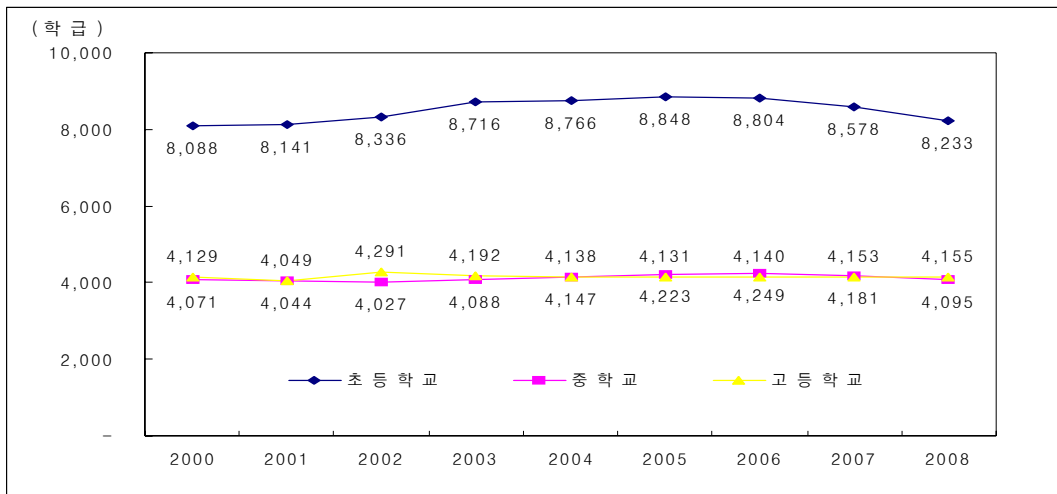

< 학교급별 학교수 및 학급수 >

(단위 : 개)

	연도	초등학교		중학교		고등학교	
		학교수	학급수	학교수	학급수	학교수	학급수
부 산	2000	267	8,088	157	4,071	127	4,129
	2001	269	8,141	158	4,044	127	4,049
	2002	273	8,336	161	4,027	130	4,291
	2003	279	8,716	165	4,088	133	4,192
	2004	283	8,766	165	4,147	135	4,138
	2005	285	8,848	166	4,223	135	4,131
	2006	292	8,804	168	4,249	137	4,140
	2007	293	8,578	170	4,181	137	4,153
	2008	293	8,233	170	4,095	140	4,155
전 국	2008	5,813	125,935	3,077	58,804	2,190	56,629

자료 : 교육과학기술부·한국교육개발원, 「교육통계연보」 각년도

2.3. 교원 1인당 학생수

2008년 부산의 학교급별 교원 1인당 학생수는 감소 추세

- 2008년 교원 1인당 학생수는 초등학교 20.5명, 중학교 18.8명, 일반계 고등학교 16.6명, 전문계 고등학교 13.3명으로 나타남
 - 2007년에 비해, 초등학교, 중학교, 전문계 고등학교는 각각 1.4명, 0.4명, 0.7명 감소하였으나 일반계 고등학교는 0.5명 증가하였음
 - 2000년과 비교하면, 초등학교의 경우 9.7명, 중학교는 1.6명, 일반계 고등학교는 4.8명, 전문계 고등학교는 6.8명이 감소하였음

< 교원 1인당 학생수 추이 >

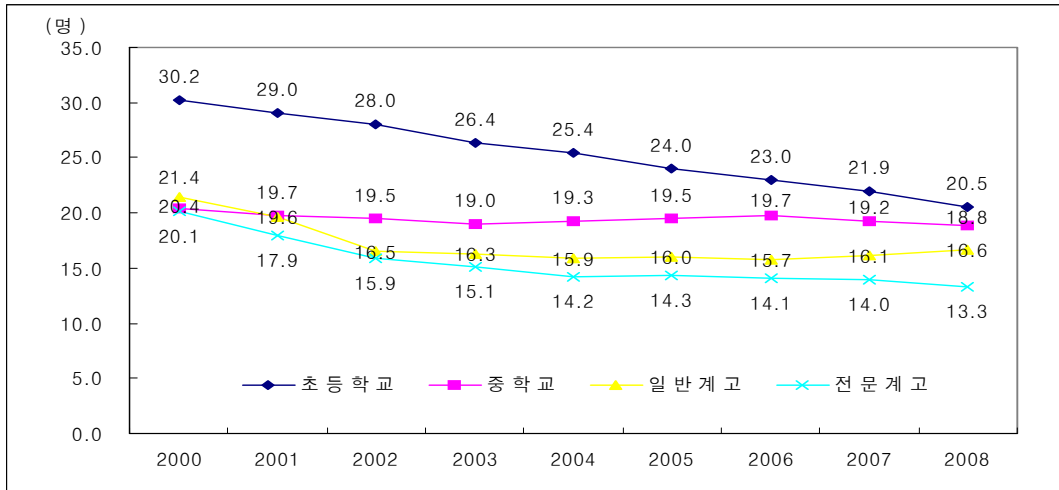

< 교원 1인당 학생수 >

(단위 : 명)

	연도	초등학교	중학교	고등학교	
				일반계고	전문계고 ¹⁾
부 산	2000	30.2	20.4	21.4	20.1
	2001	29.0	19.7	19.6	17.9
	2002	28.0	19.5	16.5	15.9
	2003	26.4	19.0	16.3	15.1
	2004	25.4	19.3	15.9	14.2
	2005	24.0	19.5	16.0	14.3
	2006	23.0	19.7	15.7	14.1
	2007	21.9	19.2	16.1	14.0
	2008	20.5	18.8	16.6	13.3
전 국	2008	21.3	18.8	16.4	13.4

자료 : 교육과학기술부 · 한국교육개발원, 「교육통계연보」 각년도

주 : 1) 2007년부터 실업계 고등학교 명칭이 전문계 고등학교로 변경됨

2.4. 학생의 학교생활 만족도

2008년 부산 학생 청소년의 전반적인 학교생활에 대한 만족비율은 53.4%

- 2008년 부산지역 학생의 전반적인 학교생활에 대한 만족도는 53.4%로 15~19세 학생은 49.3%, 20~24세 학생은 57.0%로 나타남
 - 2004년에 비해 15세 이상, 20~24세 학생의 만족도는 각각 5.6%p, 12.5%p 증가하였으나 15~19세 학생의 학교생활 만족도는 50.2%에서 49.3%로 0.9%p 감소하였음
- 각 부문별로는 교우관계 만족도가 71.6%로 가장 높고, 교사관계 51.0%, 교육내용 48.8%, 교사수준 44.7%, 교육방법 37.4% 등의 순으로 나타남

< 학생의 학교생활 만족도 (2008) >

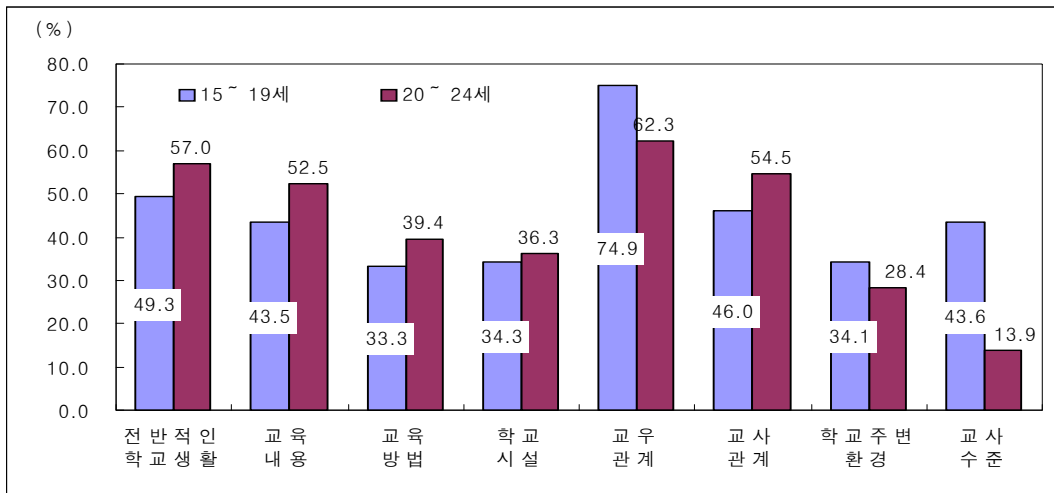

< 학생의 학교생활 만족도¹⁾ >

(단위 : %)

지역	연도	연령	학교생활 만족도 (%)							
			전반적인 학교생활	교육 내용	교육 방법	학교 시설	교우 관계	교사 관계	학교주변 환경	교사 ²⁾ 수준
부산	2004	15세 이상	47.8	37.3	28.3	31.1	66.5	41.7	25.9	-
		15~19세	50.2	38.0	27.5	29.9	72.0	44.3	28.7	-
		20~24세	44.5	34.7	29.5	33.0	66.5	37.0	22.6	-
	2008	15세 이상	53.4	48.8	37.4	36.4	71.6	51.0	31.6	44.7
		15~19세	49.3	43.5	33.3	34.3	74.9	46.0	34.1	43.6
		20~24세	57.0	52.5	39.4	36.3	62.3	54.5	28.4	13.9
전국	2008	15세 이상	51.0	50.8	42.7	34.7	70.0	46.9	30.7	44.2
		15~19세	49.7	46.3	38.5	33.3	72.5	46.0	29.5	40.4
		20~24세	51.2	55.9	46.4	35.5	66.1	46.2	30.4	46.9

자료 : 통계청, 「사회통계조사보고서」 각년도

주 : 1) 각 부문별로 학교생활에 만족한다고 응답한 비율

2) 2004년 교사수준 항목 없음

2.5. 학교교육의 효과

2008년 부산의 학교교육 효과는 지식·기술 습득, 인격형성 생활·직업·취업에의 활용 등의 순으로 높다고 생각

- 2008년 부산의 학교교육 효과는 ‘지식·기술 습득’, ‘인격형성’, ‘생활·직업·취업에의 활용’, ‘국가관 및 사회관 정립’ 순으로 높다고 생각
 - ‘지식·기술 습득’ 측면에서 학교 교육이 효과 있다고 생각하는 비율은 15~19세 청소년의 51.8%, 20~24세 청소년의 50.7%임
 - ‘인격형성’ 효과는 15~19세, 20~24세 각각 37.0%, 27.6%, ‘국가관 및 사회관 정립’ 효과는 15~19세, 20~24세 각각 29.7%, 19.9%, ‘생활·직업·취업에의 활용’ 효과는 15~19세, 20~24세 각각 46.7%, 37.9%임
- 2004년과 비교하면 4개 부문 모두 효과가 있다는 응답비율이 증가하였음

< 학교교육의 효과 (2008) >

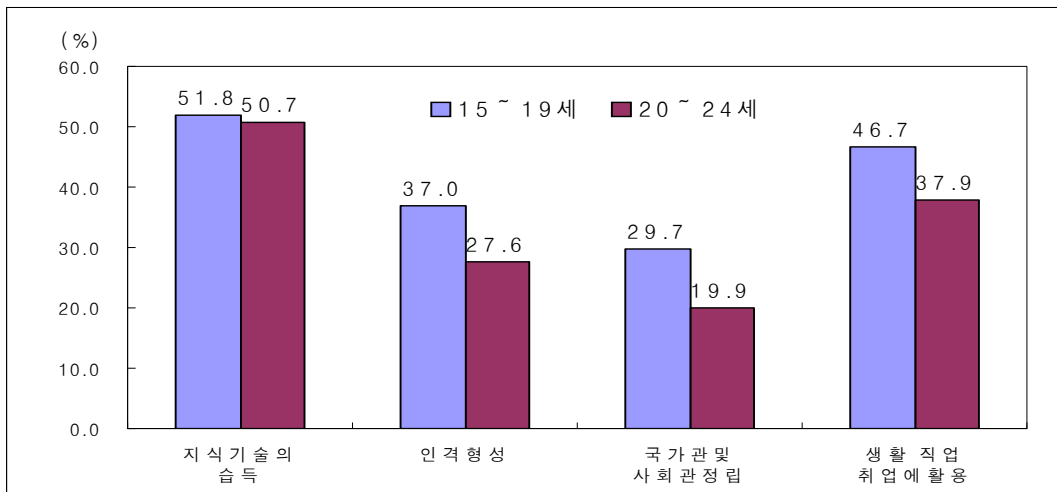

< 학교교육의 효과¹⁾ >

(단위 : %)

			지식 기술의 습득	인격형성	국가관 및 사회관 정립	생활·직업·취업에의 활용
부 산	2004	15세 이상	39.1	27.6	20.9	23.2
		15~19세	46.7	36.0	26.4	31.8
		20~24세	37.9	24.3	15.1	23.5
	2008	15세 이상	42.0	31.3	24.8	31.2
		15~19세	51.8	37.0	29.7	46.7
		20~24세	50.7	27.6	19.9	37.9
전 국	2008	15세 이상	42.5	32.9	25.7	31.1
		15~19세	52.5	40.6	29.3	38.3
		20~24세	53.4	35.3	26.8	42.9

자료 : 통계청, 「사회통계조사보고서」 각년도

주 : 1) 각 부문별로 학교교육의 효과가 있다고 응답한 비율

2.6. 기대하는 교육의 목적

2008년 부산 청소년이 대학이상 교육을 받고자 하는 주된 목적은 좋은 직업을 갖기 위해서로 나타남

- 2008년 부산의 15~19세, 20~24세 청소년이 대학이상 교육을 받고자 하는 주된 목적은 ‘좋은 직업을 갖기 위해서’가 가장 높아 각각 56.7%, 49.0%로 나타남
 - 2004년에 비해 15~19세는 3.4%p 증가한 반면, 20~24세는 0.7%p 감소
- 2004년에 비해 ‘학력을 차별하는 분위기’ 때문인 경우는 15~20세, 20~24세 각각 4.4%p, 1.1%p 감소

< 기대하는 교육의 목적 (2008) >

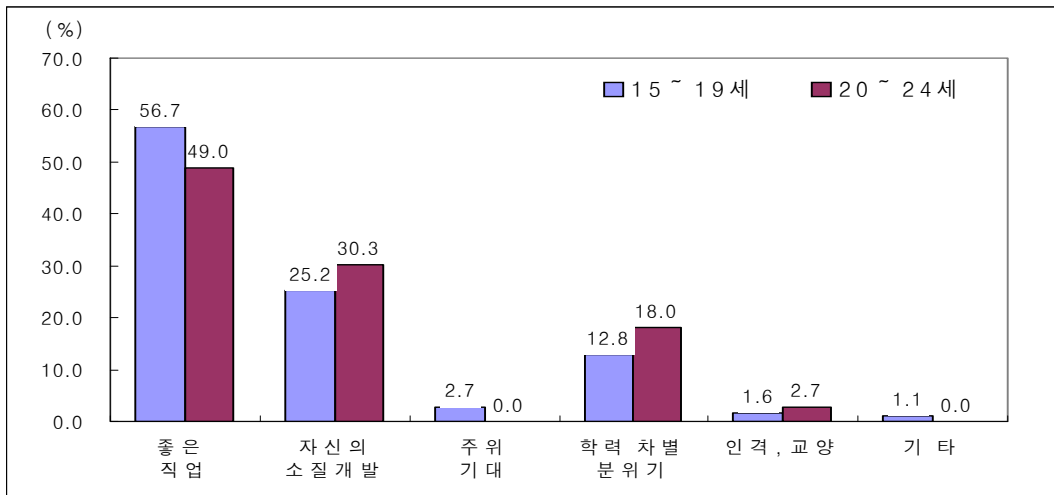

< 기대하는 교육의 목적¹⁾ >

(단위 : %)

			계	좋은 직업을 갖기 위해서	자신의 소질개발	주위의 기대 때문	학력을 차별하는 분위기 때문	인격이나 교양을 쌓기 위해	기타
				(%)	(%)	(%)	(%)	(%)	(%)
부 산	2004	15세이상	100.0	50.6	24.2	2.9	19.5	2.8	0.0
		15~19세	100.0	53.3	23.2	3.3	17.2	3.0	0.0
		20~24세	100.0	49.7	26.4	2.4	19.1	2.4	0.0
	2008	15세이상	100.0	50.7	30.6	1.4	14.6	2.0	0.6
		15~19세	100.0	56.7	25.2	2.7	12.8	1.6	1.1
		20~24세	100.0	49.0	30.3	0.0	18.0	2.7	0.0
전 국	2008	15세이상	100.0	49.0	35.4	2.1	11.4	2.0	0.1
		15~19세	100.0	52.0	32.8	2.7	11.0	1.3	0.1
		20~24세	100.0	48.8	35.5	1.4	12.0	2.3	0.1

자료 : 통계청, 「사회통계조사보고서」 각년도

주 : 1) 재학생이 대학(4년제 미만) 이상 교육을 받고자 하는 이유

3. 노동·보건·복지

3.1. 청소년의 경제활동

2008년 부산 청소년의 경제활동 참가율은 23.2%

- 2008년 부산 청소년(15~24세)의 경제활동참가율은 23.2%이며, 이 중 15~19세는 4.6%, 20~24세는 45.6%임
- 2002년과 비교하면, 진학률의 증가로 청소년의 경제활동참가율이 35.1%에서 6년만에 11.9%p 하락
- 전국 청소년의 경제활동참가율 26.3%에 비해 부산은 3.1%p 낮음

< 청소년의 경제활동 >

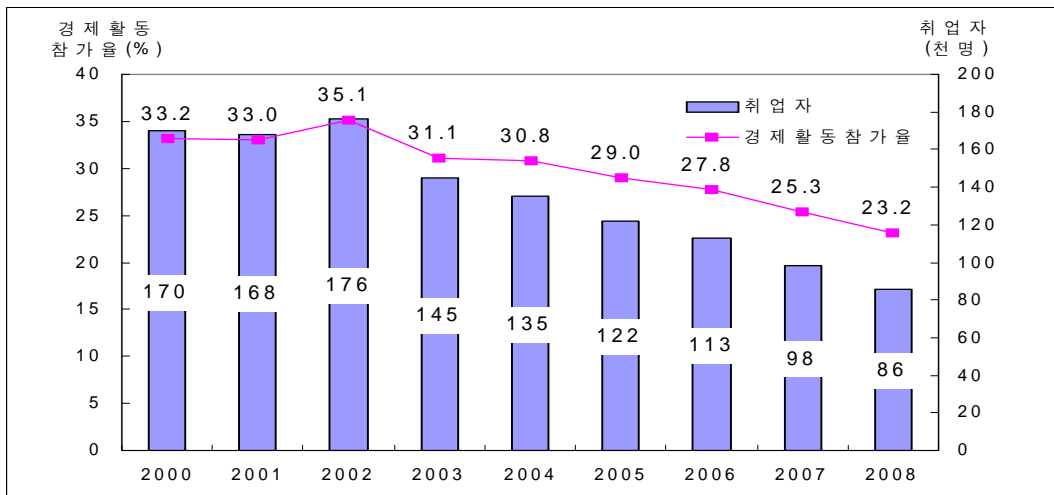

< 청소년의 경제활동 >

(단위 : 천명, %)

	계	경제활동인구		비경제활동인구	경제활동참가율	
		취업자	비취업자			
부 산	2000(15~24세)	608	202	170	406	33.2
	2001(15~24세)	581	192	168	389	33.0
	2002(15~24세)	552	194	176	358	35.1
	2003(15~24세)	524	164	145	360	31.1
	2004(15~24세)	496	153	135	343	30.8
	2005(15~24세)	466	135	122	331	29.0
	2006(15~24세)	443	122	113	321	27.8
	2007(15~24세)	427	108	98	319	25.3
	(15~19세)	232	11	10	221	4.8
	(20~24세)	195	97	88	98	49.6
전 국	2008(15~24세)	422	98	86	324	23.2
	(15~19세)	231	11	9	220	4.6
	(20~24세)	191	87	77	104	45.6
	2008(15~24세)	5,919	1,554	1,410	4,365	26.3
	(15~19세)	3,238	212	190	3,026	6.5
	(20~24세)	2,681	1,343	1,220	1,339	50.1

자료 : 통계청, 「경제활동인구조사보고서」 각년도

3.2. 청소년 사망자수 및 사망률

2007년 부산의 0~24세 청소년의 사망률은 10만명당 36.3명으로
2000년 52.0명에 비해 15.7명 감소

- 2007년 부산의 0~24세 사망률은 10만명당 36.3명으로 2006년 35.6명에 비해 0.7명 증가하였음
 - 사망률성비는 2007년 160.0으로 전년에 비해 9.6p 높아졌음
- 2007년 부산 청소년사망자의 연령별 분포를 보면 0세의 사망률이 501.0명으로 가장 높으며 그 다음으로 20~24세가 36.1명으로 높게 나타남

< 청소년 사망률 >

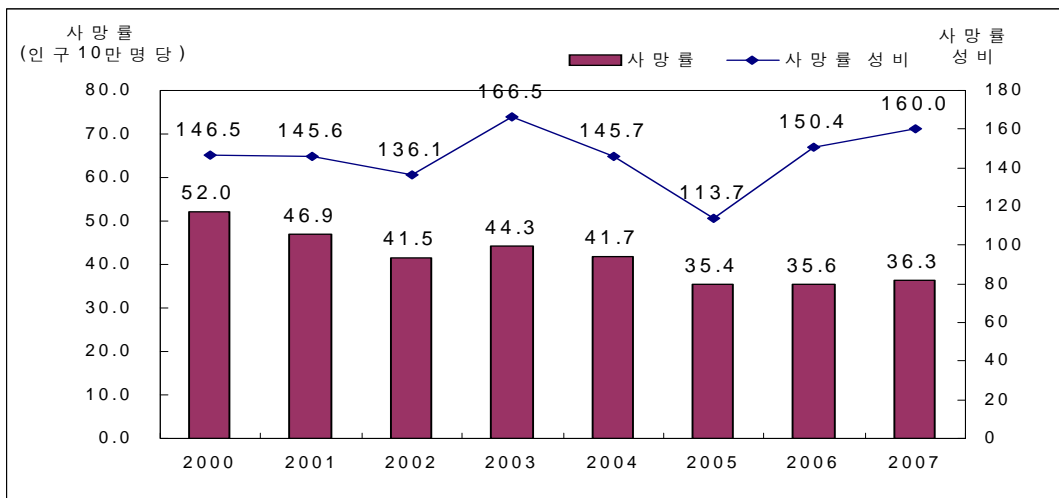

< 청소년(0~24세) 사망자수 및 사망률 >

		계		남 자		여 자		사망률 성 비
		사망자수 (명)	사망률 (10만명당)	사망자수 (명)	사망률 (10만명당)	사망자수 (명)	사망률 (10만명당)	
부 산	2000(0~24세)	727	52.0	449	61.2	278	41.8	146.5
	2001(0~24세)	637	46.9	393	55.1	244	37.8	145.6
	2002(0~24세)	545	41.5	328	47.5	217	34.9	136.1
	2003(0~24세)	562	44.3	365	54.7	197	32.8	166.5
	2004(0~24세)	509	41.7	315	49.0	194	33.6	145.7
	2005(0~24세)	413	35.4	231	37.5	182	33.0	113.7
	2006(0~24세)	397	35.6	249	42.3	148	28.1	150.4
	2007(0~24세)	386	36.3	248	44.0	138	27.5	160.0
	(0세)	127	501.0	76	581.3	51	415.5	139.9
	(1 ~ 4세)	32	29.6	24	42.8	8	15.4	277.9
	(5 ~ 9세)	18	9.7	9	9.2	9	10.3	89.3
(10~14세)	43	18.2	32	25.0	11	10.1	247.5	
(15~19세)	69	28.6	52	40.4	17	15.1	267.5	
(20~24세)	97	36.1	55	39.2	42	32.6	120.2	
전 국	2007(0~24세)	5,778	37.2	3,457	42.5	2,321	31.4	135.4

자료 : 통계청, 「사망원인통계연보」 각년도

주 : 사망률성비=(남자사망률/여자사망률 × 100)

3.3. 요보호아동 발생 및 보호내용

2008년 발생한 부산의 요보호아동은 681명이며
발생유형의 58.0%는 ‘빈곤·실직·학대 등 기타’ 임

- 2008년 부산에서 발생한 만 18세 미만의 요보호아동은 681명이었으며, 발생 유형별로는 ‘빈곤·실직·학대 등 기타’ 395명, ‘미혼모 아동’ 230명, ‘비행·가출·부랑아’ 27명, ‘기아’ 22명 순으로 나타났음
 - 2007년에 비해 요보호아동은 268명 증가하였으며, 그 중 ‘미혼모 아동’ 225명, ‘빈곤·실직·학대 등 기타’ 43명 등이 증가한 것으로 나타남
- 요보호 아동의 보호내용을 보면 각종 시설보호가 55.8%, 가정보호가 44.2%를 차지하였음
 - 2007년에 비해 아동(양육·일시보호)시설 보호아동이 128명, 입양 보호아동이 110명 증가하였음

< 요보호아동1) 발생 및 발생유형 >

(단위 : 명, %)

		요보호아동	기 아	미혼모 아 동	미 아	비행·가출· 부랑아	빈곤·실직· 학대 등 기타
부 산	2006	396	26	12	11	40	307
	2007	413	12	5	4	40	352
	2008	681	22	230	7	27	395
	구성비	100.0	3.2	33.8	1.0	4.0	58.0
	증 감	268	10	225	3	△13	43
전 국	2008	9,284	202	2,349	151	706	5,876
	구성비	100.0	2.2	25.3	1.6	7.6	63.3

< 요보호아동 보호내용 >

(단위 : 명, %)

		계	시 설 보 호				가 정 보 호		
			양육 ²⁾	일시보호 ²⁾	장애아동	공동생활가정	위탁보호	입 양	소년소녀 가장책정
부 산	2006	396	181		0	0	186	0	29
	2007	413	210		5	0	186	1	11
	2008	681	303	35	4	38	172	111	18
	구성비	100.0	44.5	5.1	0.6	5.6	25.3	16.3	2.6
	증 감	268	128		△1	38	△14	110	7
전 국	2008	9,284	2,997	1,261	39	667	2,838	1,034	178
	구성비	100.0	32.3	13.6	0.4	7.2	30.6	14.0	1.9

자료 : 보건복지가족부, 「보건복지통계연보」 각년도

주 : 1) 요보호아동 연령은 만 18세 미만임

2) 2008년 아동보호시설이 양육시설과 일시보호시설로 구분, 미혼모시설이 공동생활가정으로 변경됨

3.4. 장애인 학교 취학자

2008년 부산의 장애인 학교 취학자를 장애유형별로 살펴보면
 ‘정신지체’가 전체의 66.3% 임

- 2008년 부산의 장애인 학교는 13개로 총 재학생은 1,737명임
 - 재학생의 장애유형별 구성비는 ‘정신지체’가 66.3%로 가장 많고, ‘지체부자유’ 17.9%, ‘청각장애’ 6.5%, ‘시각장애’ 6.3%, ‘정서장애’ 3.0% 순임
 - 2007년에 비해 총 재학생이 증가(6.4%)함에 따라 정서장애 취학자는 48.6%, 시각장애 취학자는 14.6%, 정신지체 취학자는 10.6%의 증가율을 보임
 - 2000년에 비해 장애인 학교는 4개교 증가한 반면, 총 재학생은 68명 감소

< 장애인 학교 취학자 >

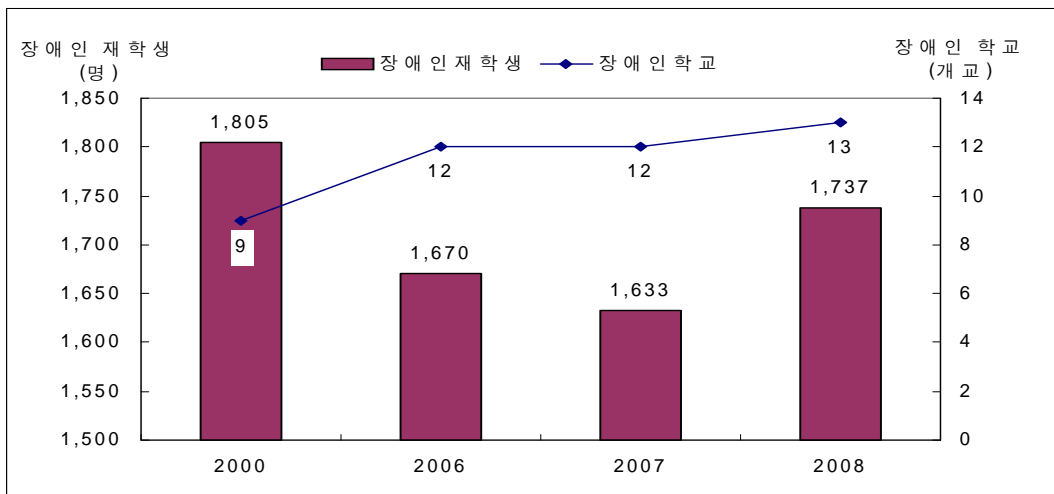

< 장애인 학교 취학자 현황 >

(단위 : 개교, 명, %)

	연도	학교수	재학생 계	장애유형별 재학생				
				시각장애인	청각장애인	지체부자유인	정신지체인	정서장애인
부 산	2000	9	1,805 (100.0)	110 (6.1)	193 (10.7)	342 (18.9)	1,160 (64.3)	-
	2006	12	1,670 (100.0)	98 (5.9)	123 (7.4)	363 (21.7)	1,044 (62.5)	42 (2.5)
	2007	12	1,633 (100.0)	96 (5.9)	152 (9.3)	309 (18.9)	1,041 (63.7)	35 (2.1)
	2008	13	1,737 (100.0)	110 (6.3)	113 (6.5)	311 (17.9)	1,151 (66.3)	52 (3.0)
	증감률 ¹⁾	8.3	(6.4)	(14.6)	(△25.7)	(0.6)	(10.6)	(48.6)
전 국	2008	149	23,419 (100.0)	1,450 (6.2)	1,361 (5.8)	2,771 (11.8)	16,330 (69.7)	1,487 (6.3)

자료 : 교육과학기술부 · 한국교육개발원, 「교육통계연보」 각년도

주 : 1) 2007년 대비 2008년 증감비율임

4. 안 전

4.1. 청소년 교통사고

2007년 부산의 교통사고 사상자 중 25세 이하가 22.8%를 차지

- 2007년 교통사고로 인한 부산의 25세 이하 사상자는 3,497명으로 전체 교통사고자 15,342명의 22.8%를 차지함
 - 이 중 연령별로 보면 21~25세가 차지하는 비중이 10.0%로 가장 높음
- 전년대비 25세 이하 교통사고 사상자는 21.6% 감소하였음
 - 연령별로는 21~25세가 26.3%, 7세 이하 23.4%, 8~14세 18.9%, 15~20세 14.6% 감소하였음

< 청소년 교통사고 사상자 >

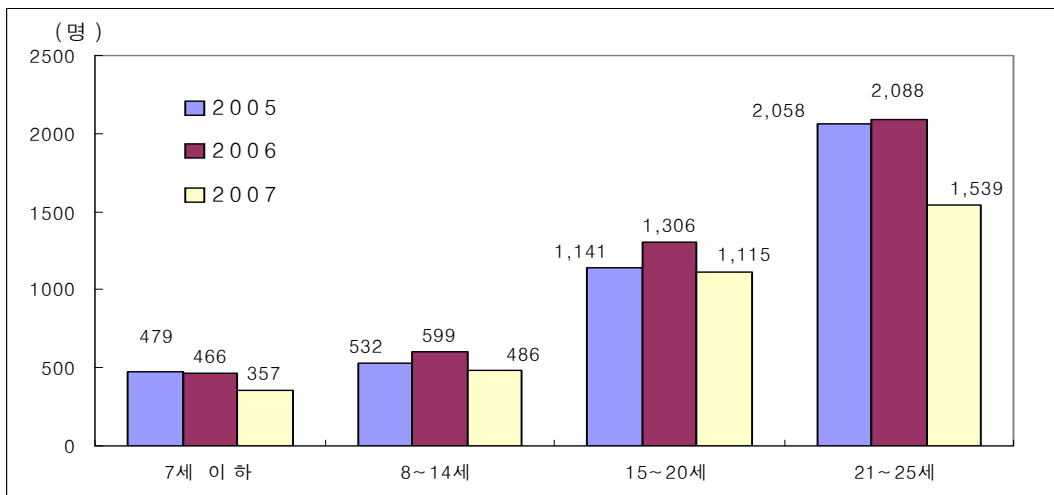

< 청소년 교통사고 사상자 >

(단위 : 명, %)

		전 체	25세 이하	7세 이하 ²⁾	8~14세 ²⁾	15~20세	21~25세
부 산	2005	18,659	4,210	479	532	1,141	2,058
	2006	19,562	4,459	466	599	1,306	2,088
	2007	15,342	3,497	357	486	1,115	1,539
	구성비	100.0	22.8	2.3	3.2	7.3	10.0
	증감률 ¹⁾	△21.6	△21.6	△23.4	△18.9	△14.6	△26.3
	사망자	264	31	3	2	10	16
전 국	부상자	15,078	3,466	354	484	1,105	1,523
	2007	342,072	79,152	7,881	15,127	23,904	32,240
	구성비	100.0	23.1	2.3	4.4	7.0	9.4
	증감률 ¹⁾	△1.3	△1.5	△11.6	△0.7	7.8	△5.3
	사망자	6,166	892	92	110	312	378
	부상자	335,906	78,260	7,789	15,017	23,592	31,862

자료 : 경찰청, 「교통사고통계」 각년도

주 : 1) 2006년 대비 2007년의 증감비율임

2) 전국 자료는 6세 이하와 7~14세 이하로 구분됨

4.2. 아동학대 현황

2007년 부산의 아동학대 신고건수는 698건,
아동학대 사례는 344건

- 2007년 부산의 아동학대 신고건수는 698건이고, 그 중 아동학대 사례는 344건으로 나타남
- 전년대비 아동학대 신고건수는 235건, 아동학대 사례는 176건 증가하였음
- 2002년과 비교하면 아동학대 신고건수는 151건에서 698건으로 547건 증가하였고, 아동학대 사례는 29건에서 344건으로 315건 증가하여 아동학대 신고건수와 아동학대 사례가 증가하는 추세로 나타남

< 아동학대 사례 >

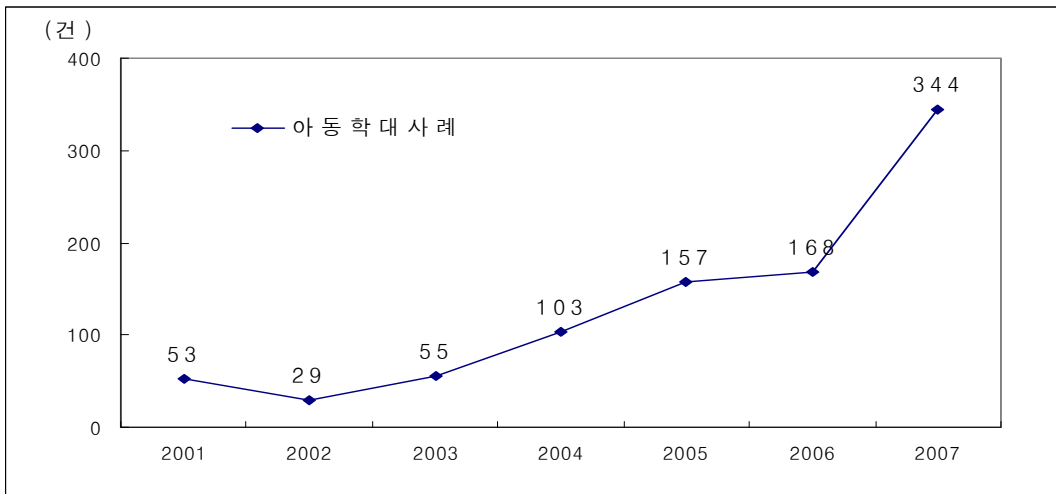

< 아동학대 상담현황 >

(단위 : 건)

		아동학대 신고건수			초기개입결과				
		계	아동학대 의심사례	일반 상담	계 ¹⁾	아동학대사례		잠재 ²⁾ 위험사례	일반 사례
						응급아동 학대사례	단순아동 학대사례		
부 산	2001	163	65	98	65	53		11	-
	2002	151	44	107	44	3	26	8	7
	2003	157	80	77	80	11	44	12	13
	2004	296	134	162	134	18	85	14	17
	2005	519	168	351	168	23	134	6	5
	2006	463	202	261	202	19	149	23	11
	2007	698	554	144	554	30	314	47	163
전 국	2007	9,478	7,083	2,395	7,083	575	5,006	468	1,034

자료 : 보건복지부·중앙아동보호전문기관, 「전국아동학대현황보고서」 각년도

주 : 1) 2001년 초기개입결과 계에는 부적절 사례 포함

2) 2001년 잠재위험사례는 무혐의 사례 자료임

4.3. 사회안전에 대한 인식도

2008년 부산지역 15~19세 청소년의 76.2%가 ‘먹거리’, 20~24세 청소년의 73.5%가 ‘정보보안’에 대해 불안하다고 인식

○ 2008년 부산지역 청소년의 사회안전에 대한 인식도는

- 15~19세 청소년이 불안하다고 생각하고 있는 비율은 ‘먹거리’ 76.2%, ‘정보보안’ 71.1%, ‘식량(수입의존)’ 65.9% 등의 순임
- 20~24세 청소년이 불안하다고 생각하고 있는 비율 ‘정보보안’ 73.5%, ‘먹거리’ 73.4%, ‘식량(수입의존)’ 71.8%, ‘교통사고’ 62.2% 등으로 나타남

< 사회안전에 대한 불안정도 >

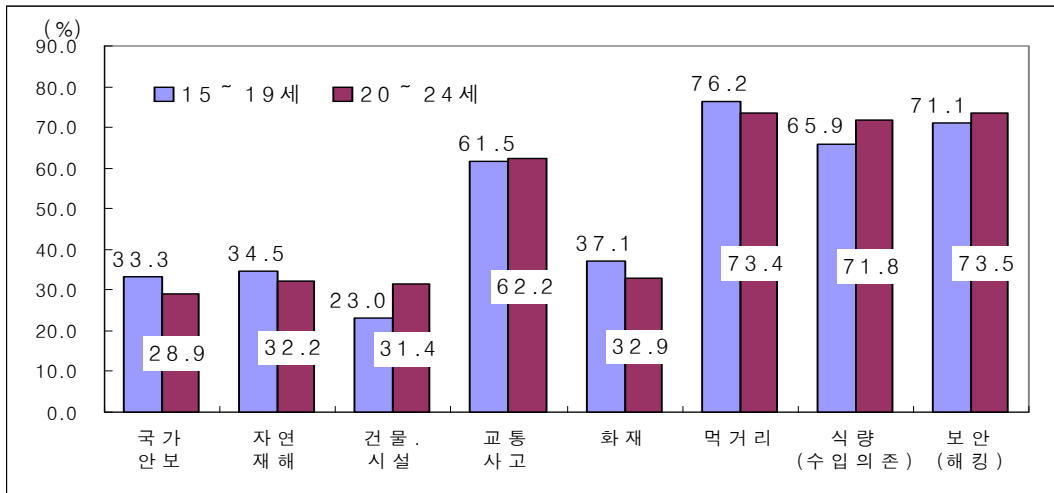

< 사회안전에 대한 인식도1) >

(단위 : %)

			국가안보	자연재해	건물·시설	교통사고	화재	먹거리	식량(수입의존)	보안(해킹)
부 산	안전	15세 이상	28.0	19.0	19.8	7.5	11.9	5.0	3.3	3.9
		15~19세	29.5	20.3	27.5	5.2	9.3	2.2	2.6	2.1
		20~24세	28.8	23.4	19.6	6.7	14.7	5.2	4.4	2.6
	불안	15세 이상	28.9	37.2	28.0	56.0	37.8	70.7	68.5	63.0
		15~19세	33.3	34.5	23.0	61.5	37.1	76.2	65.9	71.1
		20~24세	28.9	32.2	31.4	62.2	32.9	73.4	71.8	73.5
전 국	안전	15세 이상	24.6	17.2	17.8	5.7	9.9	5.5	4.3	4.8
		15~19세	23.9	21.8	21.9	6.3	11.2	5.2	5.3	6.1
		20~24세	24.9	20.3	19.7	5.9	10.4	5.4	4.2	5.1
	불안	15세 이상	32.5	40.0	30.1	61.2	42.0	69.0	68.5	65.1
		15~19세	35.8	34.2	25.7	59.7	39.5	72.9	67.5	71.7
		20~24세	34.9	35.3	29.5	62.4	39.5	70.8	69.1	72.0

자료 : 통계청, 「사회통계조사보고서」, 2008

주 : 1) 각 부문별로 안전 또는 불안하다고 응답한 비율

4.4. 안전의식 수준

2008년 부산의 청소년은 자신의 안전의식 수준은 높게 평가하나, 다른 사람은 낮게 평가

- 2008년 다른사람의 안전의식 수준에 대해 부산의 15~19세는 ‘높다’ 6.9%, ‘낮다’ 44.4%, 20~24세는 ‘높다’ 8.2%, ‘낮다’ 43.5%로 나타남
 - 안전의식 수준이 낮은 이유는 15~19세는 ‘적당히 쉽게 처리하려는 경향’ (34.5%), 20~24세는 ‘눈 앞의 이익만을 추구’ (38.5%)로 나타남
- 반면에, 자기자신의 안전의식 수준은 15~19세는 ‘높다’ 33.2%, ‘낮다’ 7.9%, 20~24세는 ‘높다’ 32.2%, ‘낮다’ 6.9%로 자신의 안전의식수준은 높게 평가하나 다른 사람은 낮게 평가하고 있음

< 안전의식 수준 >

(단위 : %)

			계	높다	아 주	비교적	보통이다	낮다	비교적	전 혀
부 산	타인평가	15세이상	100.0	9.7	1.2	8.5	48.2	42.1	34.4	7.7
		15~19세	100.0	6.9	0.8	6.1	48.7	44.4	36.4	8.0
		20~24세	100.0	8.2	2.2	6.0	48.3	43.5	33.3	10.2
	자기평가	15세이상	100.0	33.7	5.0	28.7	60.1	6.1	5.5	0.6
		15~19세	100.0	33.2	4.7	28.5	58.8	7.9	7.9	0.0
		20~24세	100.0	32.2	1.9	30.3	61.0	6.9	5.1	1.8
전 국	타인평가	15세이상	100.0	11.1	1.2	9.9	50.7	38.2	31.1	7.2
		15~19세	100.0	11.4	0.8	10.6	48.8	39.8	32.3	7.5
		20~24세	100.0	11.5	0.7	10.8	47.7	40.7	32.8	7.9
	자기평가	15세이상	100.0	35.0	5.2	29.8	59.4	5.6	5.1	0.5
		15~19세	100.0	35.4	4.6	30.8	58.6	6.0	5.6	0.4
		20~24세	100.0	34.4	2.8	31.6	58.2	7.3	6.5	0.8

< 우리나라 사람들의 안전의식 수준이 낮은 이유 >

(단위 : %)

		계 ¹⁾	적당히 쉽게 처리하려는 경향	눈 앞의 이익만 추구	빨리빨리 서두르는 습관	안전교육의 미흡	기타
부 산	15세이상	100.0	39.0	26.9	23.3	9.2	1.5
	15~19세	100.0	34.5	28.1	25.7	10.6	1.1
	20~24세	100.0	32.1	38.5	23.7	5.7	0.0
전 국	15세이상	100.0	39.5	27.6	21.8	10.6	0.5
	15~19세	100.0	31.7	27.4	27.1	12.9	0.8
	20~24세	100.0	36.5	27.3	23.6	12.3	0.4

주: 1) 우리나라 사람들의 안전의식 수준이 낮다고 응답한 자
 자료 : 통계청, 「사회통계조사보고서」, 2008

4.5. 사회의 가장 주된 불안요인

2008년 부산의 청소년은 '범죄발생' 을 가장 주된 사회불안 요인으로 생각

○ 2008년 부산의 청소년에게 사회의 가장 주된 불안 요인은

- 15~19세는 '범죄발생' 20.7%, '신종질병' 17.9%, '경제적 위험' 10.5% 등의 순으로 나타났으며
- 20~24세는 '범죄발생' 25.5%, '경제적 위험', '국가안보' 가 각 13.4% 등의 순으로 나타남

< 사회의 가장 주된 불안 요인 >

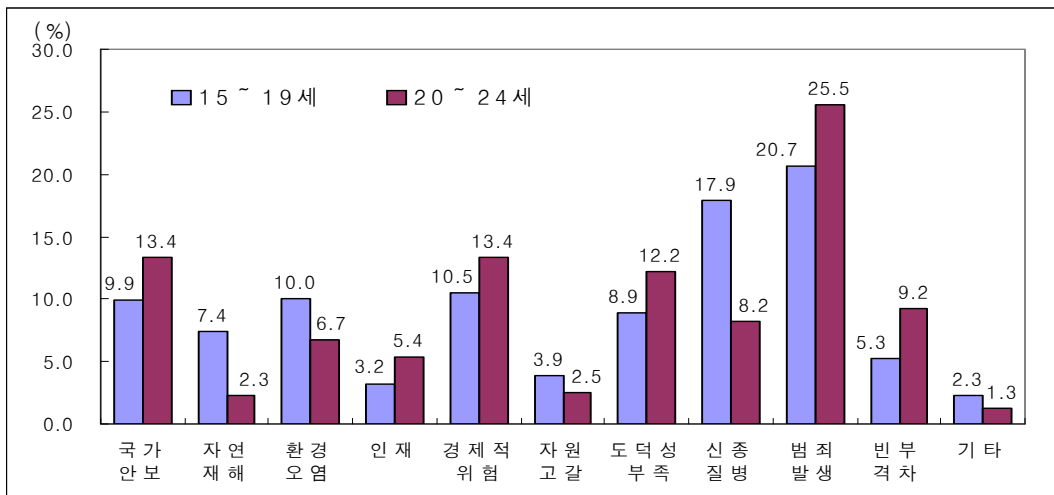

< 사회의 가장 주된 불안 요인 >

(단위 : %)

		계	국가안보	자연재해	환경오염	인재	경제적 위험	자원 (에너지) 고갈	도덕성 부족	신종질병	범죄 발생	빈부격차 인한 계층갈등	기타
부산	15세이상	100.0	9.6	8.6	12.1	5.4	17.6	3.6	9.8	6.8	18.7	7.1	0.7
	15~19세	100.0	9.9	7.4	10.0	3.2	10.5	3.9	8.9	17.9	20.7	5.3	2.3
	20~24세	100.0	13.4	2.3	6.7	5.4	13.4	2.5	12.2	8.2	25.5	9.2	1.3
전국	15세이상	100.0	10.5	9.3	13.5	6.9	15.4	3.1	8.6	8.6	18.3	5.5	0.3
	15~19세	100.0	9.3	7.4	10.7	5.0	9.3	4.0	8.5	17.4	23.8	4.0	0.7
	20~24세	100.0	12.8	7.6	7.9	5.7	13.7	3.6	9.1	12.9	21.1	5.2	0.4

자료 : 통계청, 「사회통계조사보고서」, 2008

4.6. 준법수준

2008년 부산의 15~19세는 50.3%, 20~24세는 51.5%가
‘자신이 법을 잘 지킨다’ 고 생각

- 2008년 부산의 청소년이 다른 사람들이 평소에 법을 지키는 수준에 대한 생각은 15~19세의 23.0%, 20~24세의 19.2%가 ‘지킨다’ 라고, 15~19세의 24.0%, 20~24세의 17.8%가 ‘지키지 않는다’ 라고 나타남
- 반면에 자기 자신은 15~19세의 50.3%, 20~24세의 51.5%가 ‘지킨다’ 라고, 15~19세의 2.2%, 20~24세의 6.1%가 ‘지키지 않는다’ 로 나타남

< 법을 지키는 수준 평가(15~19세) > < 법을 지키는 수준 평가(20~24세) >

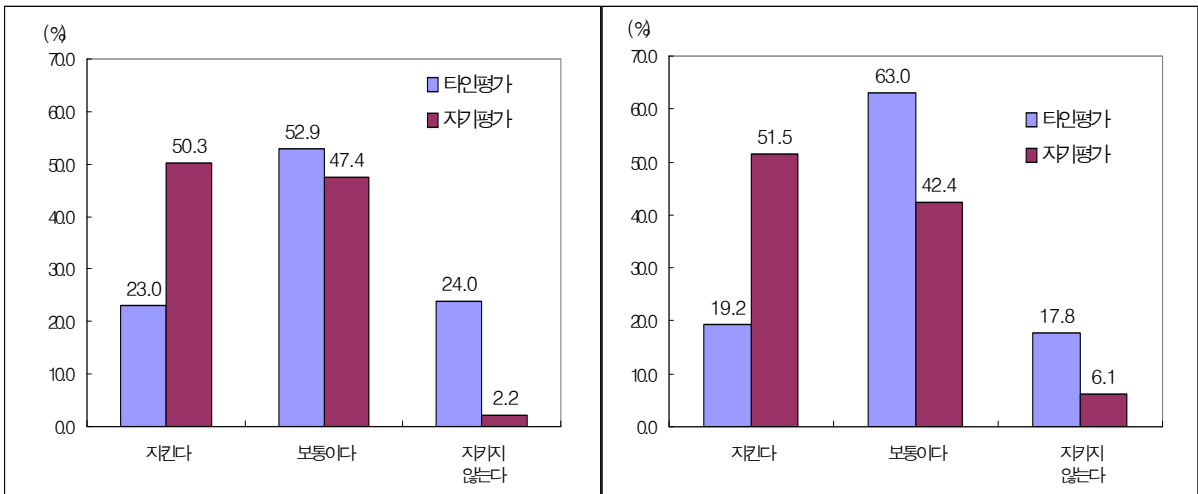

< 준법수준 >

(단위 : %)

			계	지킨다			보통이다	지키지 않는다		전혀
				아주	비교적	비교적		전혀		
부 산	타인평가	15세이상	100.0	26.0	1.5	24.5	54.8	19.1	18.4	0.7
		15~19세	100.0	23.0	0.9	22.1	52.9	24.0	23.2	0.8
		20~24세	100.0	19.2	1.3	17.9	63.0	17.8	15.3	2.5
	자기평가	15세이상	100.0	58.1	9.3	48.8	39.7	2.2	2.2	0.0
		15~19세	100.0	50.3	6.9	43.4	47.4	2.2	2.2	0.0
		20~24세	100.0	51.5	7.4	44.1	42.4	6.1	6.1	0.0

자료 : 통계청, 「사회통계조사보고서」, 2008

4.7. 야간보행에 대한 안전도

2008년 부산의 15~19세는 52.0%, 20~24세는 53.2%가 ‘집 근처에 야간에 혼자 걷기 두려운 곳이 있다’ 고 생각

- 2008년 부산의 15~19세는 52.0%, 20~24세는 53.2%가 ‘집 근처에 야간에 혼자 걷기 두려운 곳이 있다’ 라고 나타났으며, 이는 15세 이상 전체의 비율 44.0%보다 높은 수준임
 - 특히 15~19세 여자 청소년의 71.4%가 ‘야간에 혼자 걷기 두려운 곳이 있다’ 라고 나타남
- 야간에 혼자 걷기 두려운 이유는 ‘인적이 드물어서’ 가 가장 많고, 그 다음 ‘가로등이 없어서’ 등의 순으로 나타났음

< 야간보행에 대한 안전도 (2008) >

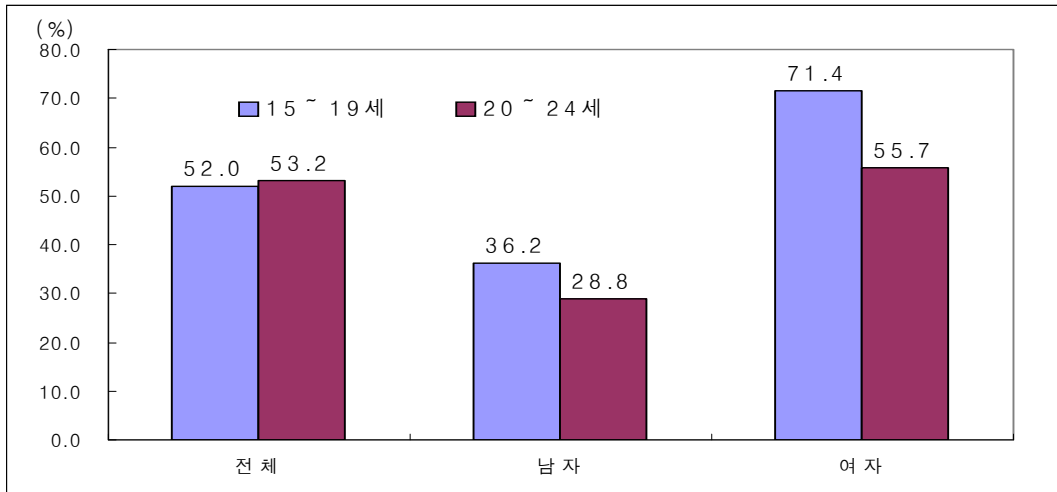

< 야간보행에 대한 안전도 >

(단위 : %)

지역	연도	연령	계	두려운 곳						두려운 곳 없다
				있 다	소 계	가 로 등 이 없 어 서	우 범 지 역 이 므 로	인 적 이 드 물 어 서	기 타	
부 산	2005	15세이상	100.0	44.9	100.0	24.6	9.6	64.8	1.0	55.1
		15~19세	100.0	49.6	100.0	26.0	6.1	67.9	0.0	50.4
		20~24세	100.0	52.3	100.0	20.6	11.4	67.5	0.4	47.7
	2008	15세이상	100.0	44.0	100.0	24.2	12.7	59.9	3.3	56.0
		15~19세	100.0	52.0	100.0	21.0	14.1	62.2	2.7	48.0
		20~24세	100.0	53.2	100.0	24.6	5.8	66.3	3.3	46.8
	남 자	15세이상	100.0	31.4	100.0	18.4	21.1	55.3	5.3	68.6
		15~19세	100.0	36.2	100.0	35.3	5.9	58.8	0.0	63.8
		20~24세	100.0	28.8	100.0	28.8	15.5	52.7	3.0	71.2
여 자	15세이상	100.0	69.6	100.0	21.7	11.2	63.6	3.4	30.4	
	15~19세	100.0	71.4	100.0	22.5	10.0	66.3	1.3	28.6	
	20~24세	100.0	55.7	100.0	21.4	5.7	68.6	4.3	44.3	

자료 : 통계청, 「사회통계조사보고서」 각년도

4.8. 야간보행 대처방법

2008년 부산의 15~19세는 59.7%, 20~24세는 52.6%가 야간에 혼자 걷기 두려운 곳은 '무섭지만 그냥 다님'

- 2008년 부산의 15~19세는 59.7%, 20~24세는 52.6%가 집근처에 야간에 혼자 걷기가 두려운 곳이 있는 경우 대처방법은 '무섭지만 그냥 다닌다' 로 나타남
 - 15~19세는 '무섭지만 그냥 다닌다' 59.7%, '조금 멀더라도 피해 다닌다' 18.3%, '아는 사람과 동행한다' 15.6% 등의 순이며
 - 20~24세는 '무섭지만 그냥 다닌다' 52.6%, '집앞까지 택시를 탄다' 15.4%, '조금 멀더라도 피해 다닌다' 14.8% 등으로 나타남

< 야간보행에 대한 대처방법 >

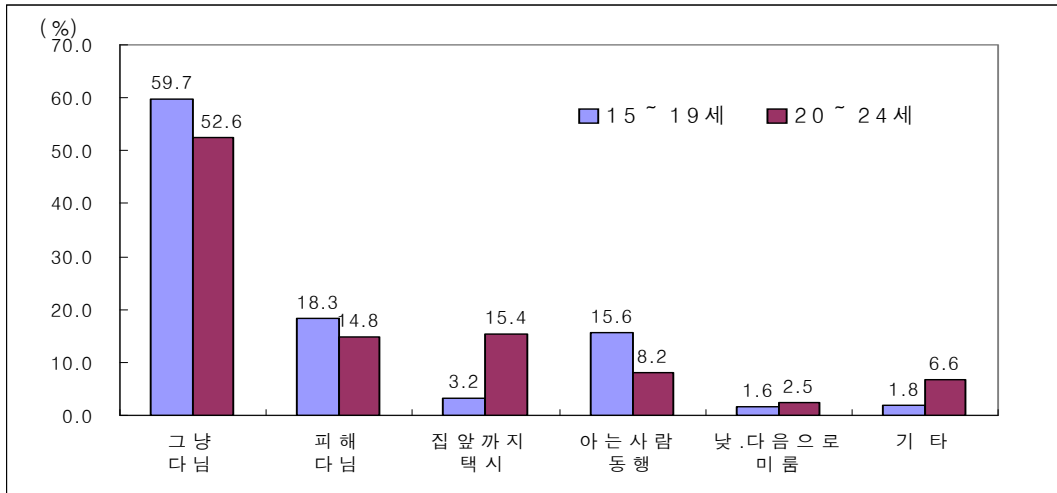

< 야간보행에 대한 대처방법 >

(단위 : %)

		두려운곳 있다	무섭지만 그냥 다닌다	조금 멀더라도 피해다닌다	집앞까지 택시를 탄다	아는 사람과 동행한다	낮이나 다음기회로 미룬다	기타
부 산	15세이상	100.0	52.9	17.2	11.4	6.1	9.6	2.8
	15~19세	100.0	59.7	18.3	3.2	15.6	1.6	1.8
	20~24세	100.0	52.6	14.8	15.4	8.2	2.5	6.6
전 국	15세이상	100.0	53.8	15.9	7.7	8.1	13.5	0.3
	15~19세	100.0	63.6	14.7	3.0	12.8	4.0	0.8
	20~24세	100.0	58.2	15.1	9.8	9.0	6.3	0.3

자료 : 통계청, 「사회통계조사보고서」, 2008

4.9. 범죄피해 두려움

2008년 부산의 15~19세는 44.1%, 20~24세는 39.5%가 평소 범죄피해에 대해 두려움을 느껴

- 2008년 부산의 15~19세는 44.1%, 20~24세는 39.5%가 평소 범죄피해에 두려움을 ‘느낀다’ 로 나타났고, 이는 전체 15세 이상의 비율 37.9%보다 높은 수준임
- 남자의 경우 15~19세, 20~24세 각각 31.4%, 25.4%인 반면 여자의 경우 15~19세, 20~24세 각각 58.3%, 50.0%로 나타나 여자가 남자의 약 2배에 달하는 것으로 나타남

< 범죄피해 두려움 느끼는 정도 (2008) >

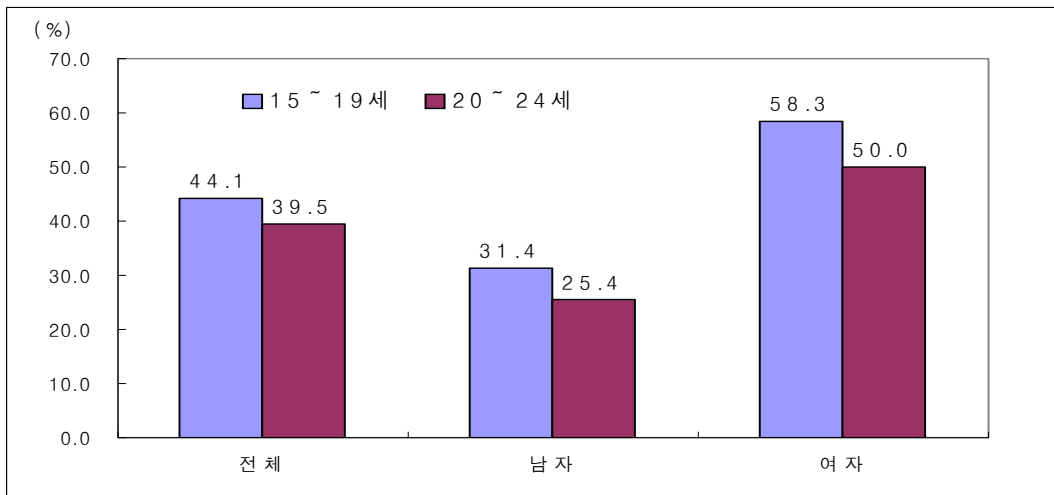

< 범죄피해 두려움 >

(단위 : %)

지역	연도	연령	계	느낀다			보통이다	느끼지 못한다	별 로	전 혀
				느낀다	매우많이	약 간				
부 산	2005	15세이상	100.0	56.7	15.4	41.3	27.6	15.8	13.3	2.5
		15~19세	100.0	58.0	14.7	43.3	30.1	11.9	10.9	1.0
		20~24세	100.0	54.6	15.3	39.3	27.9	17.6	14.7	2.9
	2008	15세이상	100.0	37.9	6.8	31.1	35.8	26.3	23.2	3.1
		15~19세	100.0	44.1	5.3	38.8	32.6	23.2	20.3	2.9
		20~24세	100.0	39.5	8.9	30.6	40.9	19.6	15.4	4.2
	남자	15세이상	100.0	28.0	3.1	24.9	39.7	32.3	27.8	4.5
		15~19세	100.0	31.4	3.8	27.6	36.2	32.4	27.6	4.8
		20~24세	100.0	25.4	1.7	23.7	42.4	32.2	23.7	8.5
여자	15세이상	100.0	47.1	10.2	36.9	32.2	20.6	18.8	1.8	
	15~19세	100.0	58.3	7.0	51.3	28.7	13.1	12.2	0.9	
	20~24세	100.0	50.0	14.3	35.7	39.8	10.2	9.2	1.0	

자료 : 통계청, 「사회통계조사보고서」 각년도



울산 부분별 청소년통계

1. 인구와 가족
2. 교 육
3. 노동·보건·복지
4. 안 전

1. 인구와 가족

1.1. 청소년 인구 및 구성비

울산의 9~24세 청소년 인구가 총인구에서 차지하는 비율은 2009년 23.2%로 2000년 24.8%에 비해 9년간 1.6%p 감소

- 2009년 현재 울산의 0~18세, 9~24세 청소년 인구는 각각 275천명, 253천명으로 총 인구의 25.2%, 23.2%를 차지함
 - 2008년에 비해 인구구성비가 0~18세는 0.8%p, 9~24세는 0.1%p 낮아짐
 - 0~18세, 9~24세 청소년 인구구성비는 2000년 각각 31.5%, 24.8% 이후 지속적으로 감소하여 9년간 6.3%p, 1.6%p 낮아짐

< 울산 청소년 인구구성비 >

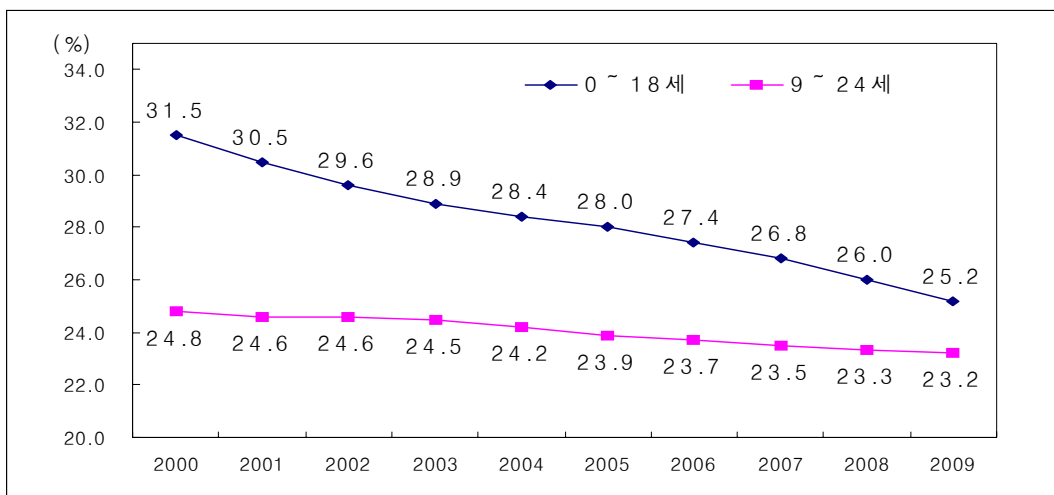

< 울산 청소년 인구 및 구성비 >

(단위 : 천명)

	총인구	0~18세		9~24세		0~24세		
			%		%		%	
울 산	2000	1,036	326	31.5	257	24.8	419	40.5
	2001	1,047	319	30.5	258	24.6	416	39.7
	2002	1,056	313	29.6	260	24.6	411	38.9
	2003	1,056	307	28.9	260	24.5	403	38.0
	2004	1,066	303	28.4	258	24.2	394	36.9
	2005	1,070	300	28.0	256	23.9	384	35.8
	2006	1,075	295	27.4	255	23.7	375	34.9
	2007	1,080	289	26.8	254	23.5	368	34.1
	2008	1,085	282	26.0	253	23.3	361	33.3
	2009	1,089	275	25.2	253	23.2	355	32.6

자료 : 통계청, 「시도별 장래인구 추계」 (2007. 5)

1.2. 시도별 청소년 인구

울산의 총 인구 대비 9~24세 청소년 인구 비중(23.2%)은 7대 특광역시 가운데 광주, 대전 다음으로 높은 수준임

- 울산의 0~18세 청소년 인구는 총인구의 25.2%로 전국 평균(22.4%)과 비교하여 2.8%p 높고, 이는 7대 특광역시 가운데 광주(25.7%)에 이어 두 번째로 높은 수준임
- 울산의 9~24세 청소년 인구는 총인구의 23.2%로 전국 평균(21.3%)과 비교하여 1.9%p 높고, 이는 7대 특광역시 가운데 광주(24.4%), 대전(23.4%)에 이어 세 번째로 높은 수준임

< 시도별 청소년 인구구성비 >

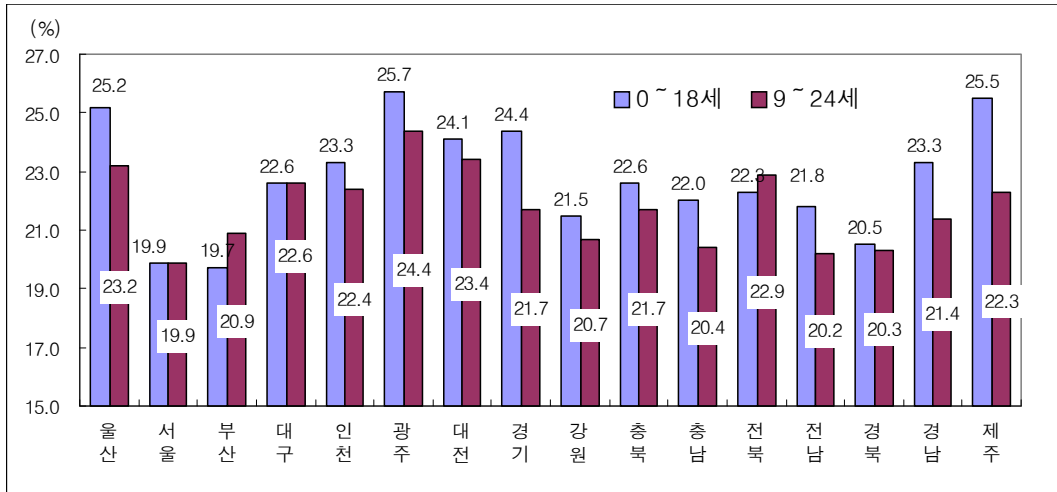

< 시도별 청소년 인구 및 구성비 >

(단위 : 천명)

	총인구	0~18세		9~24세			총인구	0~18세		9~24세	
			%		%				%		%
울산	1,089	275	25.2	253	23.2	경기	11,447	2,793	24.4	2,487	21.7
전국	48,747	10,902	22.4	10,385	21.3	강원	1,452	313	21.5	300	20.7
서울	10,036	1,997	19.9	1,998	19.9	충북	1,481	335	22.6	321	21.7
부산	3,471	685	19.7	725	20.9	충남	1,951	429	22.0	399	20.4
대구	2,444	552	22.6	552	22.6	전북	1,724	384	22.3	384	22.9
인천	2,645	616	23.3	593	22.4	전남	1,762	384	21.8	355	20.2
광주	1,449	372	25.7	354	24.4	경북	2,606	535	20.5	530	20.3
대전	1,506	363	24.1	353	23.4	경남	3,137	731	23.3	670	21.4
						제주	546	139	25.5	122	22.3

자료 : 통계청, 「시도별 장래인구 추계」(2007. 5), 「장래인구추계」(2006. 11)

1.3. 학령인구

**2009년 울산의 학령인구(6~21세)는 256천명으로
2000년 271천명 이후 지속적으로 감소**

- 2009년 울산의 초등학교에서 대학교까지의 학령인구(6~21세)는 256천명임
 - 전체 학령인구에서 6~11세(초등학교) 인구가 86천명(33.5%) 12~14세(중학교) 53천명(20.8%), 15~17세(고등학교) 55천명(21.3%), 18~21세(대학교)가 62천명(24.7%) 임
 - 2000년(271천명)에 비해 15천명(5.5%) 감소하였으며, 2008년(259천명)에 비해 4천명(1.4%) 감소
 - 총 인구에 대한 학령인구 비중은 전국 대비 울산이 2.9%p 높음

< 학령인구 (6~21세) 구성비 >

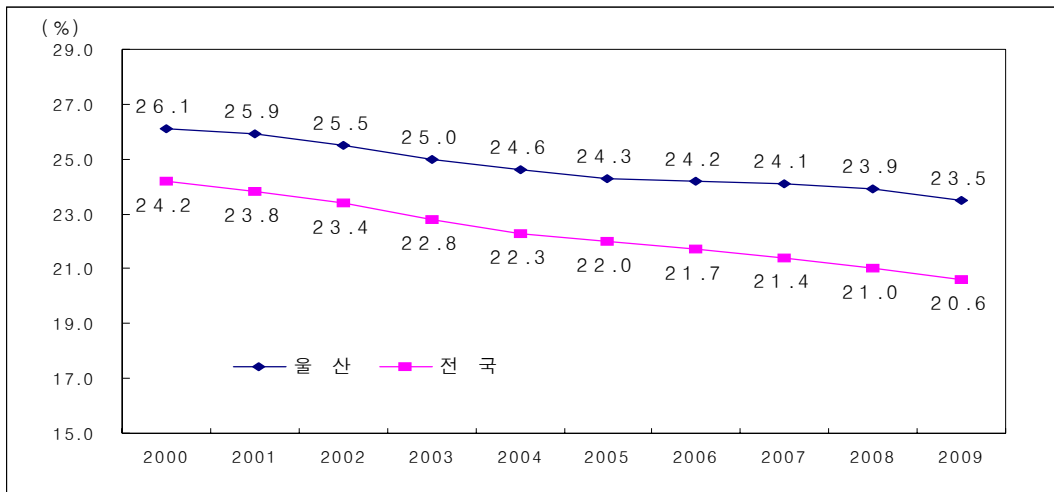

< 학령인구 >

								(단위 : 천명)
		학령인구 (6~21세)	총인구대비 비율(%)	6~11세 (초등학교)	12~14세 (중학교)	15~17세 (고등학교)	18~21세 (대학교)	변화율 (전년대비, %)
울 산	2000	271	26.1	108	47	48	68	-
	2001	271	25.9	111	47	45	68	0.1
	2002	269	25.5	112	48	43	66	△ 0.7
	2003	266	25.0	112	50	43	60	△ 1.3
	2004	262	24.6	110	53	45	55	△ 1.2
	2005	260	24.3	106	55	47	51	△ 0.9
	2006	260	24.2	102	56	50	52	△ 0.1
	2007	260	24.1	98	56	52	55	0.1
	2008	259	23.9	92	54	54	59	△ 0.2
	2009	256	23.5	86	53	55	62	△ 1.4
전 국	2009	10,062	20.6	3,464	2,025	2,067	2,506	△ 1.6

자료 : 통계청, 「 시도별 장래인구 추계」 (2007. 5), 「 장래인구추계」 (2006. 11)

1.4. 소년·소녀가장 세대현황

2008년 울산의 소년·소녀가장은 총 12세대로,
1997년(110세대)에 비해 98세대 감소

- 2008년 울산의 소년·소녀가장은 총 12세대로, 세대주를 포함한 전체 세대원은 20명이고, 재학상태별로는 초등학교 1명(5.0%), 중학교 6명(30.0%), 고등학교 11명(55.0%), 기타 2명(10.0%)임
- 전년(13세대) 대비 1세대가 감소하였고, 소년·소녀가장 세대가 가장 많았던 1997년 110세대에 비해서는 98세대(89.1%) 감소하였음

< 소년·소녀가장 세대 추이 >

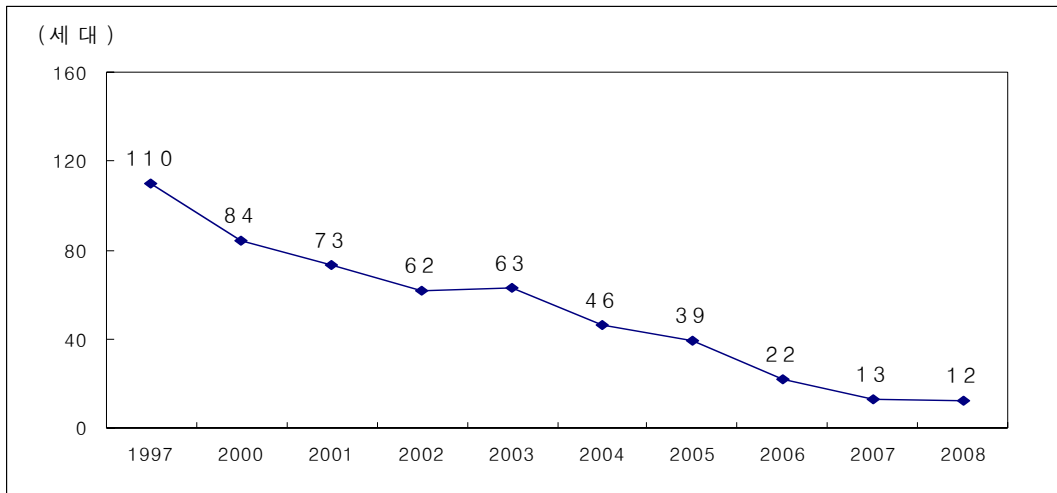

< 소년·소녀가장 세대현황 >

(단위 : 명)

	세대주	세대원 ¹⁾	재학상태별					
			미취학	초등	중학	고교	기타 ²⁾	
울 산	1997	110	209	-	28	62	84	35
	2000	84	121	4	18	48	46	5
	2001	73	100	1	17	48	41	6
	2002	62	92	1	17	35	38	-
	2003	63	86	1	13	36	44	-
	2004	46	73	2	9	24	36	2
	2005	39	58	-	3	22	35	1
	2006	22	31	-	2	13	14	2
	2007	13	22	-	2	7	13	-
	2008	12	20	-	1	6	11	2
전 국	2008	1,337	2,058	12	292	621	1,059	74

자료 : 보건복지가족부, 「보건복지통계연보」 각년도

주 : 1) 세대주 포함

2) 미재학자, 기타 고교 재학자 및 대학 재학자 포함

1.5. 다문화 청소년 현황

2008년 울산의 국제결혼가정의 학생수는 264명이고,
어머니가 외국인인 학생은 242명임

- 2008년 울산의 국제결혼가정의 학생수는 전체 264명으로, 초등학생이 220명, 중학생이 30명, 고등학생이 14명임
- 이 중 어머니가 외국인인 학생은 242명으로 국제결혼가정의 91.7%이고, 국제결혼가정에서 어머니가 외국인인 비율은 초등학생이 92.7%, 중학생이 83.3%, 고등학생이 92.9%임

< 학교급별 다문화 청소년 현황 (2008) >

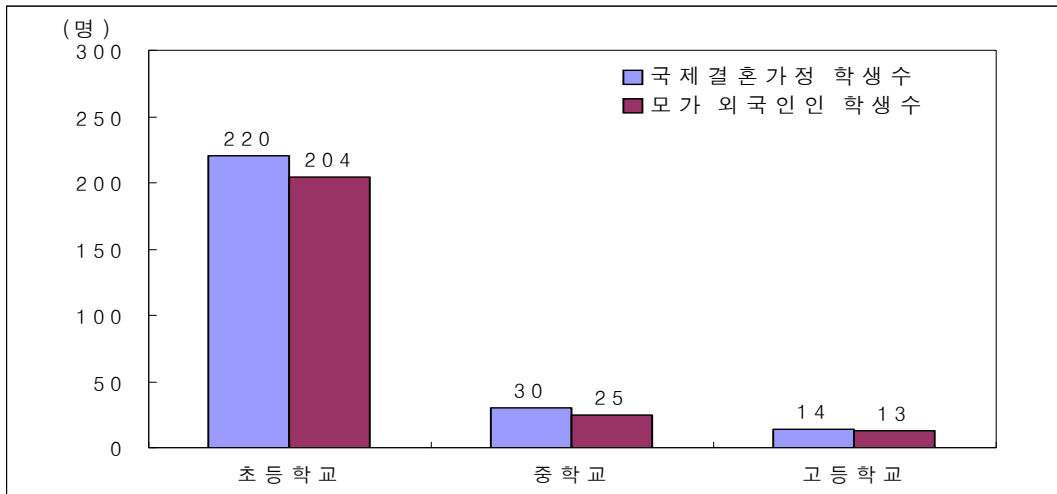

< 다문화 청소년 현황 >

(단위 : 명, %)

		울 산				전 국			
		계	초교	중교	고교	계	초교	중교	고교
2007	국제결혼가정 학생수	203	177	22	4	13,445	11,444	1,588	413
	구성비	100.0	87.2	10.8	2.0	100.0	85.1	11.8	3.1
2007	모가 외국인인 학생수	194	176	14	4	11,825	10,387	1,182	256
	구성비 ¹⁾	95.6	99.4	63.6	100.0	88.0	90.8	74.4	62.0
2008	국제결혼가정 학생수	264	220	30	14	18,778	15,804	2,213	761
	구성비	100.0	83.3	11.4	5.3	100.0	84.2	11.8	4.1
2008	모가 외국인인 학생수	242	204	25	13	16,937	14,452	1,885	600
	구성비 ¹⁾	91.7	92.7	83.3	92.9	90.2	91.4	85.2	78.8

자료 : 교육과학기술부

주 : 1) 각 학교급별 국제결혼가정 학생수 대비 비율임

1.6. 청소년의 혼인

만혼 추세로 총 혼인건수에서 청소년(24세 이하)의 혼인이 차지하는 비율은 감소추세

- 2008년 울산의 24세 이하 인구의 남자 혼인 구성비는 15~19세, 20~24세 각각 0.2%, 3.2%이며, 여자 혼인 구성비는 15~19세, 20~24세 각각 0.7%, 9.6%임
- 전년대비 남자 20~24세 혼인 구성비는 3.3%에서 3.2%로 0.1%p, 여자 20~24세 혼인 구성비는 11.6%에서 9.6%로 2.0%p 감소하였음

〈 청소년의 혼인 구성비 (15~24세) 추이 〉

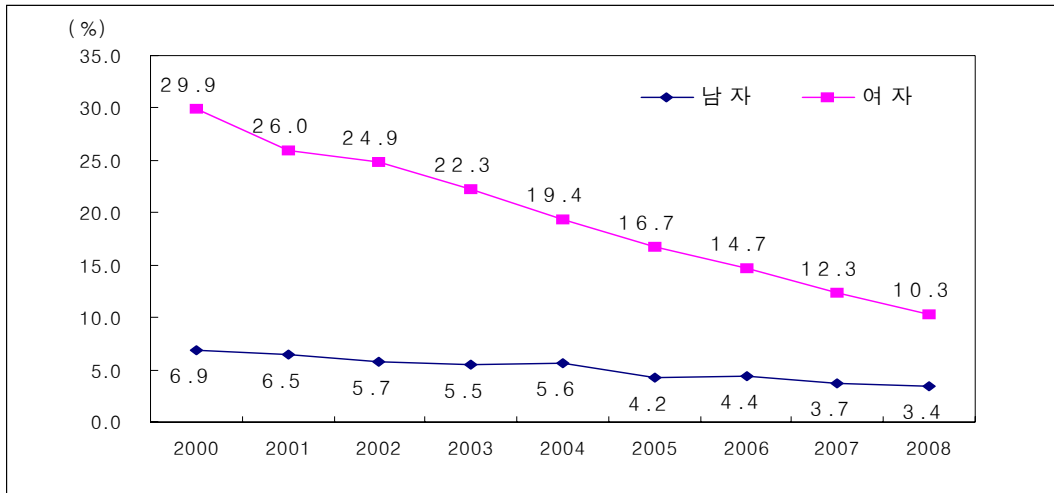

〈 청소년의 혼인 구성비 〉

(단위 : 건, %)

		남 자				여 자			
		총 혼인	15~24세	15~19세	20~24세	총 혼인	15~24세	15~19세	20~24세
울 산	2000	6,890	6.9	0.3	6.6	5,958	29.9	2.2	27.7
	2001	6,730	6.5	0.4	6.1	5,867	26.0	2.0	24.0
	2002	6,512	5.7	0.4	5.3	5,802	24.9	2.3	22.6
	2003	6,528	5.5	0.4	5.1	5,736	22.3	1.5	20.8
	2004	6,647	5.6	0.3	5.3	5,935	19.4	1.1	18.3
	2005	6,939	4.2	0.2	4.0	6,099	16.7	0.9	15.8
	2006	7,493	4.4	0.3	4.1	6,510	14.7	0.8	13.9
	2007	7,563	3.7	0.3	3.3	6,696	12.3	0.7	11.6
	2008	7,837	3.4	0.2	3.2	7,021	10.3	0.7	9.6
전 국	2008	327,715	3.7	0.3	3.4	327,715	13.4	2.0	11.4

자료 : 통계청, 「인구동태통계연보」 각년도

2. 교육

2.1. 진학률

2008년 울산지역 고등학교 졸업자의 대학진학률은 93.1%임

- 2008년 울산지역 고등학교 졸업자의 대학 진학률은 93.1%로 10명 중 9명 이상이 대학에 진학하였음
 - 대학진학률은 2007년 대비 0.6%p 감소하였으며, 2000년(80.0%)에 비해 13.1%p 증가하였음
- 2008년 울산지역 초등학교 졸업자의 중학교 진학률은 2000년 이후 계속 99.9%이상을 유지하고 있으며, 중학교 졸업자의 고등학교 진학률은 99.7%로 2000년 이후 비슷한 수준임

< 학교급별 진학률¹⁾ 추이 >

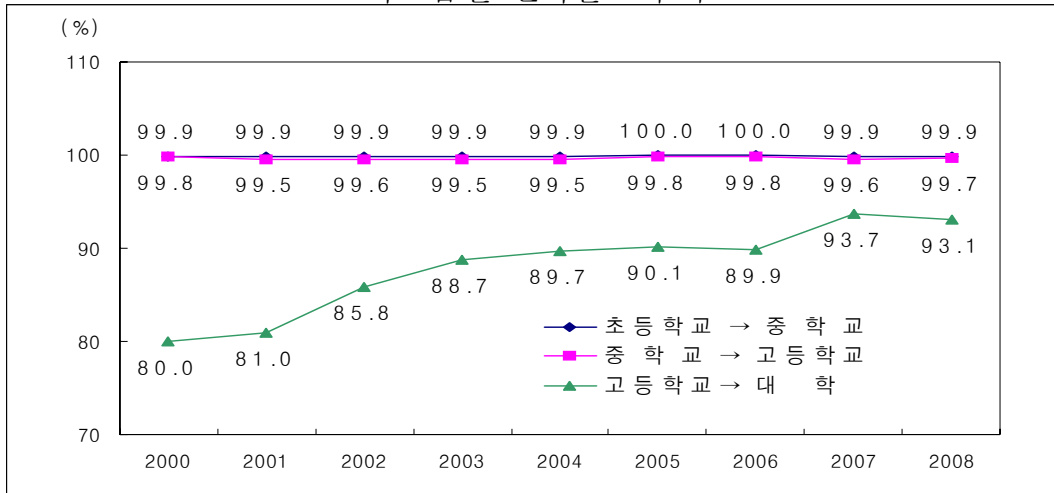

< 학교급별 진학률¹⁾ >

(단위 : %)

		초등학교 → 중학교	중학교 → 고등학교	고등학교 → 대학 ²⁾	일반계고교 → 대학 ²⁾	전문계 ³⁾ 고교 → 대학 ²⁾
울 산	2000	99.9 ⁴⁾	99.8	80.0	94.8	54.6
	2001	99.9 ⁴⁾	99.5	81.0	94.0	58.7
	2002	99.9 ⁴⁾	99.6	85.8	95.9	66.1
	2003	99.9	99.5	88.7	96.3	72.2
	2004	99.9 ⁴⁾	99.5	89.7	97.5	72.8
	2005	100.0	99.8	90.1	94.8	77.1
	2006	100.0	99.8	89.9	94.3	77.3
	2007	99.9 ⁴⁾	99.6	93.7	97.7	82.0
	2008	99.9 ⁴⁾	99.7	93.1	94.3	83.9
전 국	2008	99.9 ⁴⁾	99.7	83.8	87.9	72.9

자료 : 교육과학기술부·한국교육개발원, 「교육통계연보」 각년도

주 : 1) 진학률 = (상급학교 진학자 수 / 졸업생 수) × 100, 기타학교 진학 포함

2) 전문대학, 일반대학교, 교육대학 등 포함

3) 2007년부터 실업계 고등학교 명칭이 전문계 고등학교로 변경됨

4) 소수점 둘째자리에서 반올림하면 100이 넘으므로 절사하였음

2.2. 학교급별 학교수 및 학급수

2008년 울산의 초등학교 학급수는 3,080개로

2005년에 3,203개에 비해 123개 감소

- 2008년 울산의 초등학교는 116개교, 중학교 60개교, 고등학교 48개교로 2007년에 비해 초등학교 2개교, 중학교 4개교, 고등학교 3개교 증가
- 학급 수는 초등학교가 3,080개로 2007년에 비해 81개 학급이 감소한 반면, 중학교, 고등학교는 각각 47개, 37개 학급이 증가한 것으로 나타남
- 초등학교는 학급 수가 가장 많았던 2005년과 비교하면 123개 학급이 감소하였으며 중학교와 고등학교 학급수는 2000년 이후 계속 증가 추세임

< 학교급별 학급수 추이 >

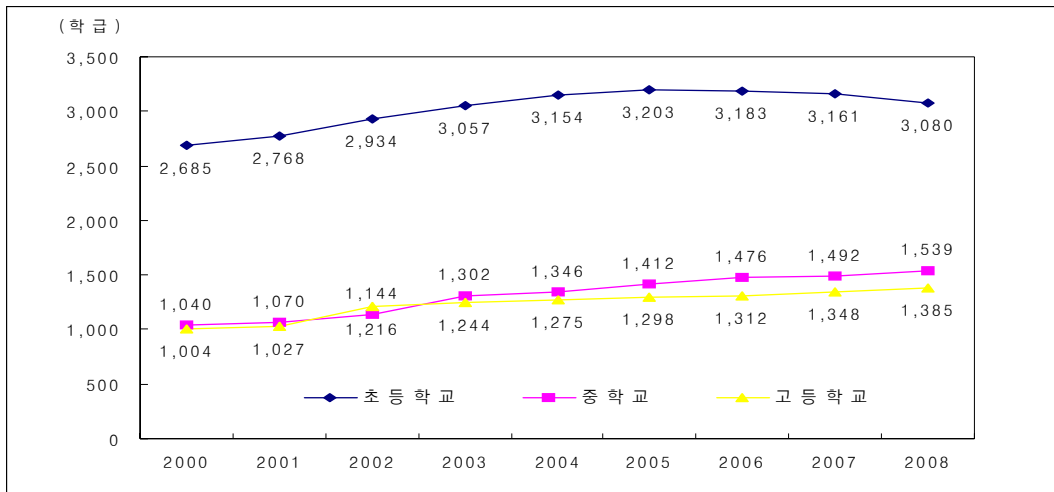

< 학교급별 학교수 및 학급수 >

(단위 : 개)

	연도	초등학교		중학교		고등학교	
		학교수	학급수	학교수	학급수	학교수	학급수
울 산	2000	85	2,685	41	1,040	34	1,004
	2001	86	2,768	42	1,070	34	1,027
	2002	92	2,934	43	1,144	36	1,216
	2003	94	3,057	46	1,302	37	1,244
	2004	100	3,154	49	1,346	41	1,275
	2005	106	3,203	51	1,412	41	1,298
	2006	108	3,183	52	1,476	45	1,312
	2007	114	3,161	56	1,492	45	1,348
	2008	116	3,080	60	1,539	48	1,385
전 국	2008	5,813	125,935	3,077	58,804	2,190	56,629

자료 : 교육과학기술부·한국교육개발원, 「교육통계연보」 각년도

2.3. 교원 1인당 학생수

2008년 울산의 초·중학교 교원 1인당 학생수는 감소 추세

- 2008년 교원 1인당 학생수는 초등학교 22.4명, 중학교 21.2명, 일반계 고등학교 18.0명, 전문계 고등학교 14.9명으로 나타남
 - 2007년에 비해, 초등학교, 중학교는 각각 1.6명, 0.8명 감소하였으나 일반계 고등학교, 전문계 고등학교는 각각 0.3명, 0.2명 증가하였음
 - 2000년과 비교하면, 초등학교의 경우 9.5명, 중학교는 2.7명, 일반계 고등학교는 3.9명, 전문계 고등학교는 6.0명이 감소하였음

< 교원 1인당 학생수 추이 >

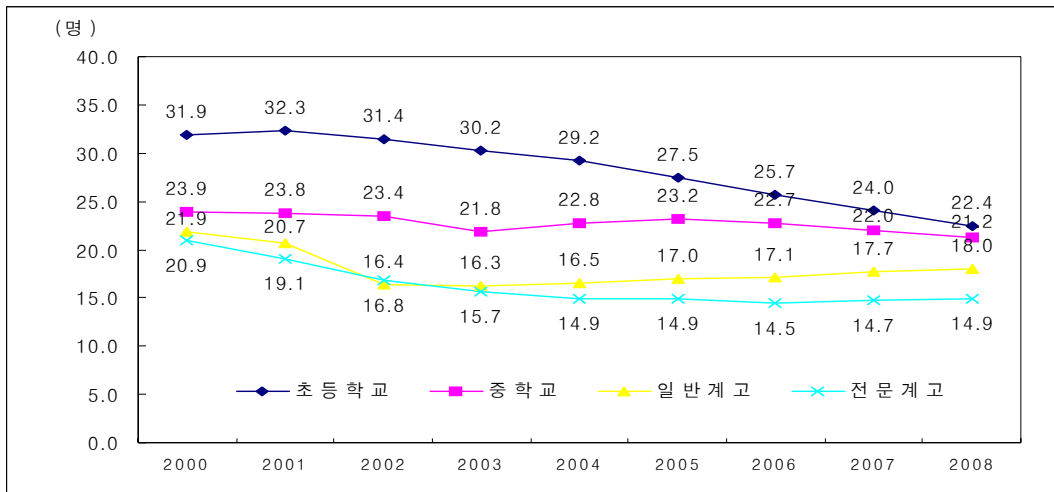

< 교원 1인당 학생수 >

(단위 : 명)

	연도	초등학교	중학교	고등학교	
				일반계고	전문계고 ¹⁾
울 산	2000	31.9	23.9	21.9	20.9
	2001	32.3	23.8	20.7	19.1
	2002	31.4	23.4	16.4	16.8
	2003	30.2	21.8	16.3	15.7
	2004	29.2	22.8	16.5	14.9
	2005	27.5	23.2	17.0	14.9
	2006	25.7	22.7	17.1	14.5
	2007	24.0	22.0	17.7	14.7
	2008	22.4	21.2	18.0	14.9
전국	2008	21.3	18.8	16.4	13.4

자료 : 교육과학기술부 · 한국교육개발원, 「교육통계연보」 각년도

주 : 1) 2007년부터 실업계 고등학교 명칭이 전문계 고등학교로 변경됨

2.4. 학생의 학교생활 만족도

2008년 울산 학생 청소년의 전반적인 학교생활에 대한 만족비율은 45.5%

- 울산지역 학생의 전반적인 학교생활에 대한 만족도는 45.5%로 15~19세 학생은 45.6%, 20~24세 학생은 40.8%로 나타남
 - 2004년에 비해 학교생활 만족도는 15세 이상, 15~19세, 20~24세 각각 0.5%p, 1.0%p, 4.4%p 감소하였음
- 각 부문별로는 교우관계 만족도가 66.7%로 가장 높고, 교사관계 42.5%, 교사수준 39.3%, 교육내용 39.1%, 교육방법 34.5% 등의 순으로 나타남

< 학생의 학교생활 만족도 (2008) >

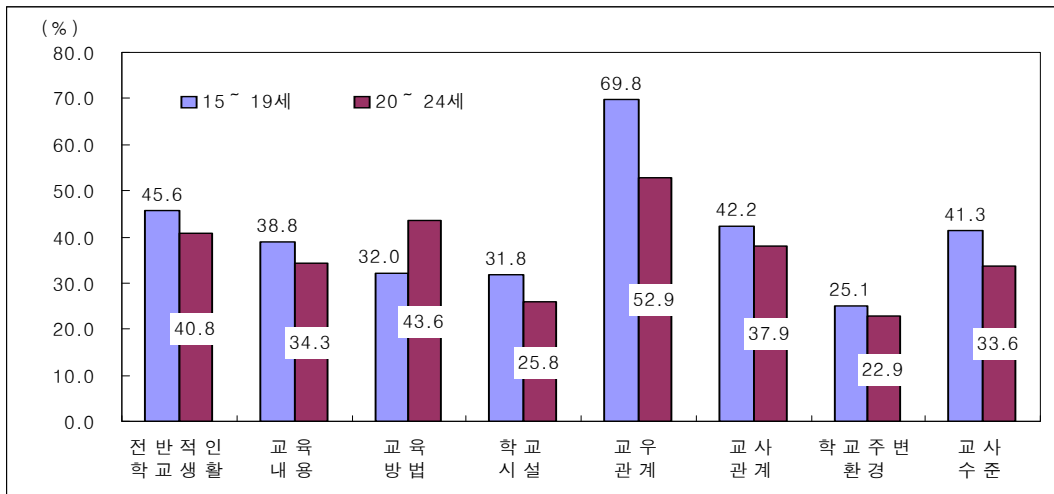

< 학생의 학교생활 만족도¹⁾ >

(단위 : %)

지역	연도	연령	만족도 (%)							교사 ²⁾ 수준
			전반적인 학교생활	교육 내용	교육 방법	학교 시설	교우 관계	교사 관계	학교 주변 환경	
울산	2004	15세이상	46.0	36.1	27.3	30.0	69.3	43.7	26.3	
		15~19세	46.6	33.1	29.0	29.8	72.3	44.3	29.2	
		20~24세	45.2	47.7	22.3	30.7	63.9	43.9	13.6	
	2008	15세이상	45.5	39.1	34.5	30.2	66.7	42.5	24.5	39.3
		15~19세	45.6	38.8	32.0	31.8	69.8	42.2	25.1	41.3
		20~24세	40.8	34.3	43.6	25.8	52.9	37.9	22.9	33.6
전국	2008	15세이상	51.0	50.8	42.7	34.7	70.0	46.9	30.7	44.2
		15~19세	49.7	46.3	38.5	33.3	72.5	46.0	29.5	40.4
		20~24세	51.2	55.9	46.4	35.5	66.1	46.2	30.4	46.9

자료 : 통계청, 「사회통계조사보고서」 각년도

주 : 1) 각 부문별로 학교생활에 만족한다고 응답한 비율

2) 2004년 교사수준 항목 없음

2.5. 학교교육의 효과

2008년 울산의 학교교육 효과는 지식·기술 습득, 인격형성, 생활·직업·취업에의 활용 등의 순으로 높다고 생각

- 2008년 울산의 학교교육 효과는 ‘지식·기술 습득’, ‘인격형성’, ‘생활·직업·취업에의 활용’, ‘국가관 및 사회관 정립’ 순으로 높다고 생각
 - ‘지식·기술 습득’ 측면에서 학교 교육이 효과 있다고 생각하는 비율은 15~19세 청소년의 56.2%, 20~24세 청소년의 46.7%임
 - ‘인격형성’ 효과는 15~19세, 20~24세 각각 41.4%, 35.1%, ‘국가관 및 사회관 정립’ 효과는 15~19세, 20~24세 각각 29.2%, 20.7%, ‘생활·직업·취업에의 활용’ 효과는 15~19세, 20~24세 각각 36.6%, 27.3%임
- 2004년과 비교하면 4개 부문 모두 효과가 있다는 응답비율이 증가하였음

< 학교교육의 효과 (2008) >

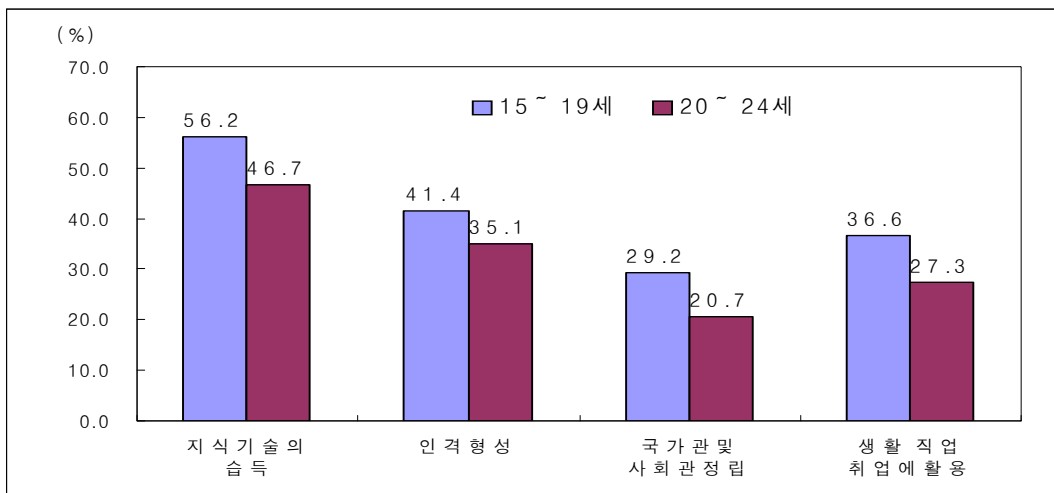

< 학교교육의 효과¹⁾ >

			(단위 : %)			
			지식·기술의 습득	인격형성	국가관 및 사회관 정립	생활·직업·취업에의 활용
울산	2004	15세이상	35.0	24.8	17.9	22.8
		15~19세	38.9	26.5	22.2	29.2
		20~24세	38.6	23.6	15.2	25.9
	2008	15세이상	38.0	27.7	18.8	24.1
		15~19세	56.2	41.4	29.2	36.6
		20~24세	46.7	35.1	20.7	27.3
전국	2008	15세 이상	42.5	32.9	25.7	31.1
		15~19세	52.5	40.6	29.3	38.3
		20~24세	53.4	35.3	26.8	42.9

자료 : 통계청, 「사회통계조사보고서」 각년도

주 : 1) 각 부문별로 학교교육의 효과가 있다고 응답한 비율

2.6. 기대하는 교육의 목적

2008년 울산 청소년이 대학이상 교육을 받고자 하는 주된 목적은 좋은 직업을 갖기 위해서로 나타남

- 2008년 울산의 15~19세, 20~24세 청소년이 대학이상 교육을 받고자 하는 주된 목적은 ‘좋은 직업을 갖기 위해서’ 가 가장 높아 각각 56.0%, 57.7%로 나타남
 - 2004년에 비해 15~19세, 20~24세 각각 5.1%p 1.0%p 증가
- 2004년에 비해 ‘자신의 소질개발’ 이 각각 1.9%p, 4.4%p 증가한 반면, ‘학력을 차별하는 분위기’ 는 15~19세, 20~24세 각각 3.1%p, 4.3%p 감소

< 기대하는 교육의 목적 (2008) >

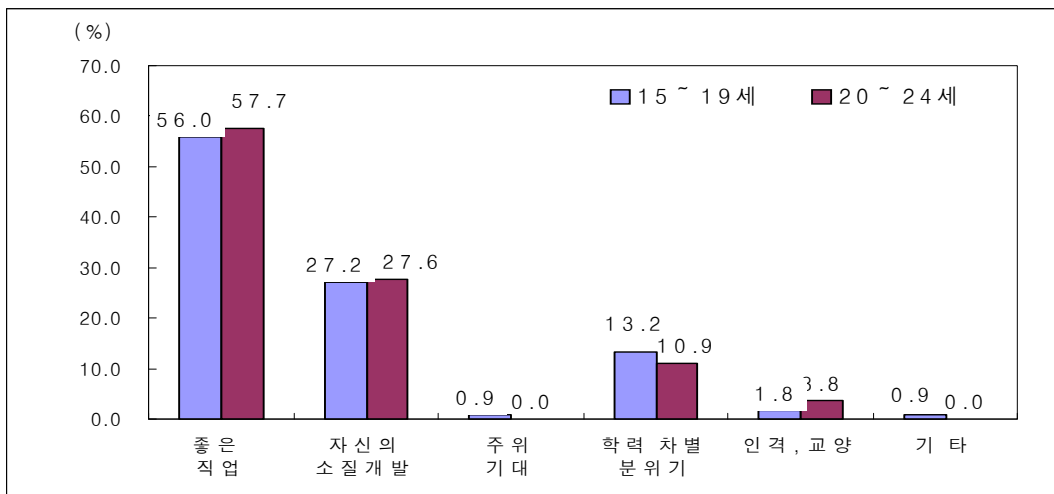

< 기대하는 교육의 목적¹⁾ >

(단위 : %)

지역	연도	연령	계	좋은 직업을 갖기 위해서	자신의 소질개발	주위의 기대 때문	학력을 차별하는 분위기 때문	인격이나 교양을 쌓기 위해	기타
				(%)	(%)	(%)	(%)	(%)	(%)
울산	2004	15세이상	100.0	51.9	24.5	1.6	16.7	5.2	-
		15~19세	100.0	50.9	25.3	2.0	16.3	5.5	-
		20~24세	100.0	56.7	23.2	1.1	15.2	3.7	-
	2008	15세이상	100.0	55.7	28.2	0.6	12.3	2.6	0.6
		15~19세	100.0	56.0	27.2	0.9	13.2	1.8	0.9
		20~24세	100.0	57.7	27.6	-	10.9	3.8	-
전국	2008	15세이상	100.0	49.0	35.4	2.1	11.4	2.0	0.1
		15~19세	100.0	52.0	32.8	2.7	11.0	1.3	0.1
		20~24세	100.0	48.8	35.5	1.4	12.0	2.3	0.1

자료 : 통계청, 「사회통계조사보고서」 각년도

주 : 1) 재학생이 대학(4년제 미만) 이상 교육을 받고자 하는 이유

3. 노동·보건·복지

3.1. 청소년의 경제활동

2008년 울산 청소년의 경제활동 참가율은 25.5%

- 2008년 울산 청소년(15~24세)의 경제활동참가율은 25.5%이며, 이 중 15~19세는 5.6%, 20~24세는 52.4%임
- 2000년과 비교하면, 진학률의 증가로 청소년의 경제활동참가율이 34.3%에서 8년만에 8.8%p 하락
- 전국 청소년의 경제활동참가율 26.3%에 비해 울산은 0.8%p 낮음

< 청소년의 경제활동 >

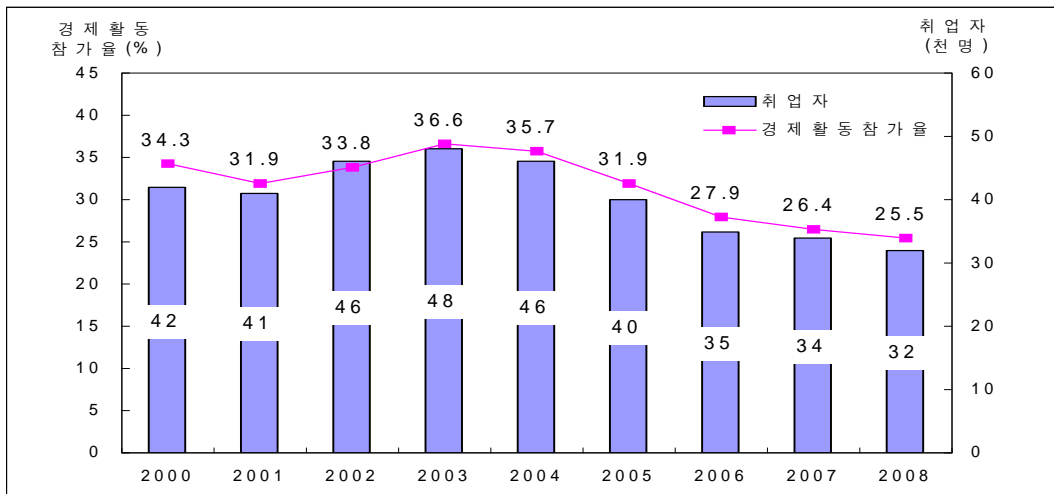

< 청소년의 경제활동 >

(단위: 천명, %)

	연도	계	경제활동인구		비경제활동인구	경제활동참가율
			취업자	비취업자		
울산	2000(15~24세)	143	49	42	95	34.3
	2001(15~24세)	144	46	41	98	31.9
	2002(15~24세)	145	49	46	95	33.8
	2003(15~24세)	145	53	48	92	36.6
	2004(15~24세)	144	51	46	92	35.7
	2005(15~24세)	140	45	40	95	31.9
	2006(15~24세)	139	39	35	101	27.9
	2007(15~24세)	140	37	34	102	26.4
	(15~19세)	78	4	4	73	5.1
	(20~24세)	62	33	30	29	53.2
전국	2008(15~24세)	137	35	32	102	25.5
	(15~19세)	78	4	4	74	5.6
	(20~24세)	59	31	28	28	52.4
	2008(15~24세)	5,919	1,554	1,410	4,365	26.3
(15~19세)	3,238	212	190	3,026	6.5	
(20~24세)	2,681	1,343	1,220	1,339	50.1	

자료: 통계청, 「경제활동인구조사보고서」 각년도

3.2. 청소년 사망자수 및 사망률

2007년 울산의 0~24세 청소년의 사망률은 10만명당 36.5명으로 2000년 57.3명에 비해 20.8명 감소

- 2007년 울산의 0~24세 사망률은 10만명당 36.5명으로 2006년 37.7명에 비해 1.2명 증가하였음
 - 사망률성비는 2007년 109.6으로 전년에 비해 26.1p 낮아졌음
- 2007년 울산 청소년사망자의 연령별 분포를 보면 0세의 사망률이 414.5명으로 가장 높으며 그 다음으로 20~24세가 46.8명으로 높게 나타남

< 청소년 사망률 >

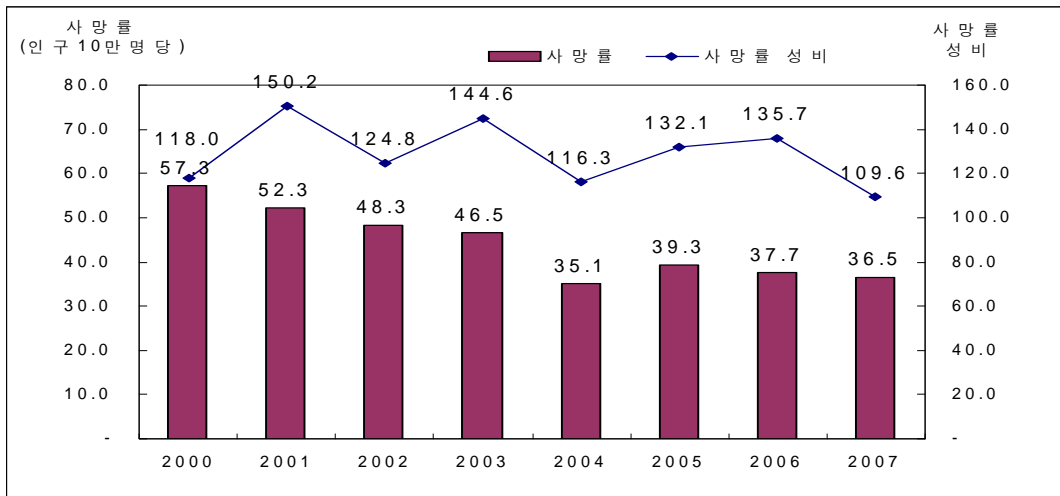

< 청소년(0~24세) 사망자수 및 사망률 >

		계		남 자		여 자		사망률 성 비
		사망자수 (명)	사망률 (10만명당)	사망자수 (명)	사망률 (10만명당)	사망자수 (명)	사망률 (10만명당)	
울 산	2000(0~24세)	241	57.3	138	61.8	103	52.3	118.0
	2001(0~24세)	220	52.3	139	62.0	81	41.3	150.2
	2002(0~24세)	202	48.3	119	53.3	83	42.7	124.8
	2003(0~24세)	192	46.5	120	54.2	72	37.5	144.6
	2004(0~24세)	143	35.1	82	37.6	61	32.3	116.3
	2005(0~24세)	157	39.3	95	44.3	62	33.6	132.1
	2006(0~24세)	147	37.7	90	43.0	57	31.7	135.7
	2007(0~24세)	139	36.5	78	38.0	61	34.7	109.6
	(0세)	45	414.5	22	387.7	23	443.7	87.4
	(1 ~ 4세)	14	31.6	8	34.1	6	28.8	118.4
	(5 ~ 9세)	9	11.9	4	9.9	5	14.0	70.7
	(10~14세)	11	11.9	8	15.9	3	7.2	220.8
	(15~19세)	25	30.2	16	35.3	9	24.0	147.1
(20~24세)	35	46.8	20	49.9	15	43.2	115.5	
전 국	2007(0~24세)	5,778	37.2	3,457	42.5	2,321	31.4	135.4

자료 : 통계청, 「사망원인통계연보」 각년도
 주 : 사망률성비=(남자사망률/여자사망률 × 100)

3.3. 요보호아동 발생 및 보호내용

2008년 발생한 울산의 요보호아동은 175명이며
발생유형의 78.3%는 ‘빈곤·실직·학대 등 기타’

- 2008년 울산에서 발생한 만 18세 미만의 요보호아동은 175명이었으며, 발생 유형별로는 ‘빈곤·실직·학대 등 기타’ 137명, ‘미혼모 아동’ 31명, ‘기아’ 5명, ‘비행가출부랑아’ 2명 순으로 나타났음
 - 전년대비 요보호아동은 54명 증가하였으며, 그 중 ‘미혼모 아동’ 이 31명, ‘빈곤·실직·학대 등 기타’ 19명 증가한 것으로 나타남
- 요보호 아동의 보호내용을 보면 각종 시설보호가 32.6%, 가정보호가 67.4%를 차지하였음
 - 전년대비 아동(양육·일시보호)시설 보호아동이 20명 감소하였으며, 위탁 보호아동이 35명 증가하였음

< 요보호아동¹⁾ 발생 및 발생유형 >

(단위 : 명, %)

		요보호아동	기 아	미혼모 아 동	미 아	비행가출 부 랑 아	빈곤·실직 학대 등 기타
울 산	2006	85	2	1	3	6	73
	2007	121	2	0	0	1	118
	2008	175	5	31	0	2	137
	구성비	100.0	2.9	17.7	0.0	1.1	78.3
	증 감	54	3	31	-	1	19
전 국	2008	9,284	202	2,349	151	706	5,876
	구성비	100.0	2.2	25.3	1.6	7.6	63.3

< 요보호아동 보호내용 >

(단위 : 명, %)

		계	시 설 보 호				가 정 보 호		
			양육 ²⁾	일시보호 ²⁾	장애아동	공동생활가정	위탁보호	입 양	소년소녀 가장책정
울 산	2006	85	16		0	0	69	0	0
	2007	121	63		0	0	51	4	3
	2008	175	43	0	0	14	86	22	10
	구성비	100.0	24.6	0.0	0.0	8.0	49.1	12.6	5.7
	증 감	54	△20		-	14	35	18	7
전 국	2008	9,284	2,997	1,261	39	667	2,838	1,034	178
	구성비	100.0	32.3	13.6	0.4	7.2	30.6	14.0	1.9

자료 : 보건복지가족부, 「보건복지통계연보」 각년도

주 : 1) 요보호아동 연령은 만 18세 미만임

2) 2008년 아동보호시설이 양육시설과 일시보호시설로 구분, 미혼모시설이 공동생활가정으로 변경됨

3.4. 장애인 학교 취학자

2008년 울산의 장애인 학교 취학자를 장애유형별로 살펴보면 ‘정신지체’가 전체의 72.2% 임

- 2008년 울산의 장애인 학교는 3개로 총 재학생은 460명임
 - 재학생의 장애유형별 구성비는 ‘정신지체’가 72.2%로 가장 많고, ‘청각장애’ 16.3%, ‘지체부자유’ 10.0%, ‘시각장애’ 1.5% 순임
 - 전년대비 총 재학생이 34.1% 증가하였으며, 그 중 정신지체 취학자는 53.0% 증가한 반면, 지체부자유 취학자는 13.2% 감소하였음
 - 2000년 대비 장애인 학교는 1개교 증가하였으며 총 재학생은 40명 감소

< 장애인 학교 취학자 >

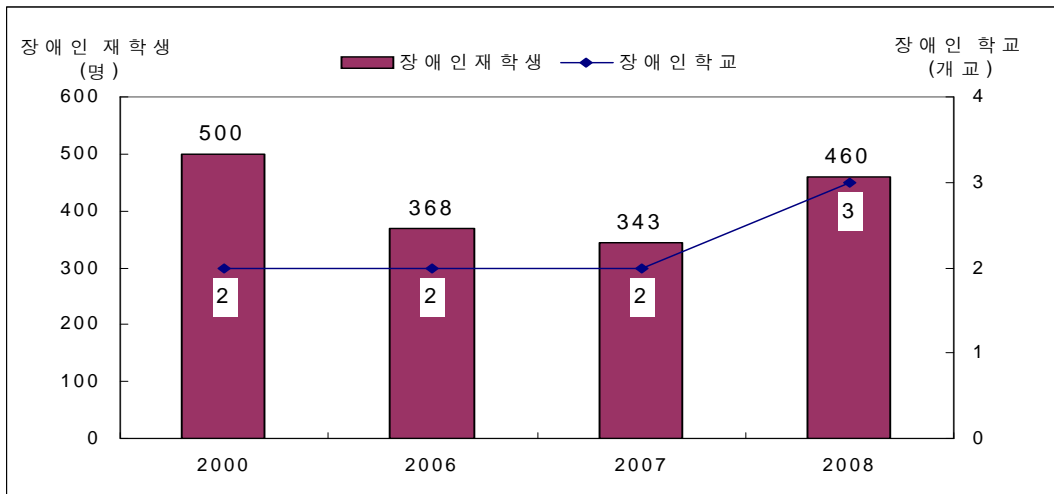

< 장애인 학교 취학자 현황 >

(단위 : 개교, 명, %)

	연도	학교수	재학생 계	장애유형별 재학생 (명, %)				
				시각장애인	청각장애인	지체부자유인	정신지체인	정서장애인
울 산	2000	2	500	-	84	36	380	-
			100.0	-	(16.8)	(7.2)	(76.0)	-
	2006	2	368	-	76	51	241	-
			(100.0)	-	(20.7)	(13.9)	(65.5)	-
	2007	2	343	-	73	53	217	-
		(100.0)	-	(21.3)	(15.5)	(63.3)	-	
	2008	3	460	7	75	46	332	-
			(100.0)	(1.5)	(16.3)	(10.0)	(72.2)	-
	증감률 ¹⁾	50.0	(34.1)	-	(2.7)	(△13.2)	(53.0)	-
전 국	2008	149	23,419	1,450	1,361	2,771	16,330	1,487
			(100.0)	(6.2)	(5.8)	(11.8)	(69.7)	(6.3)

자료 : 교육과학기술부 · 한국교육개발원, 「교육통계연보」 각년도

주 : 1) 2007년 대비 2008년 증감비율임

4. 안 전

4.1. 청소년 교통사고

2007년 울산의 교통사고 사상자 중 25세 이하가 23.8%를 차지

- 2007년 교통사고로 인한 울산의 25세 이하 사상자는 1,745명으로 전체 교통사고자 7,347명의 23.8%를 차지함
 - 이 중 연령별로 보면 21~25세가 차지하는 비중이 9.9%로 가장 높음
- 전년대비 25세 이하 교통사고 사상자는 5.1% 증가하였음
 - 연령별로는 7세 이하가 11.7% 감소하였고, 8~14세 16.2%, 15~20세 5.5% 21~25세가 6.3% 감소하였음

< 청소년 교통사고 사상자 >

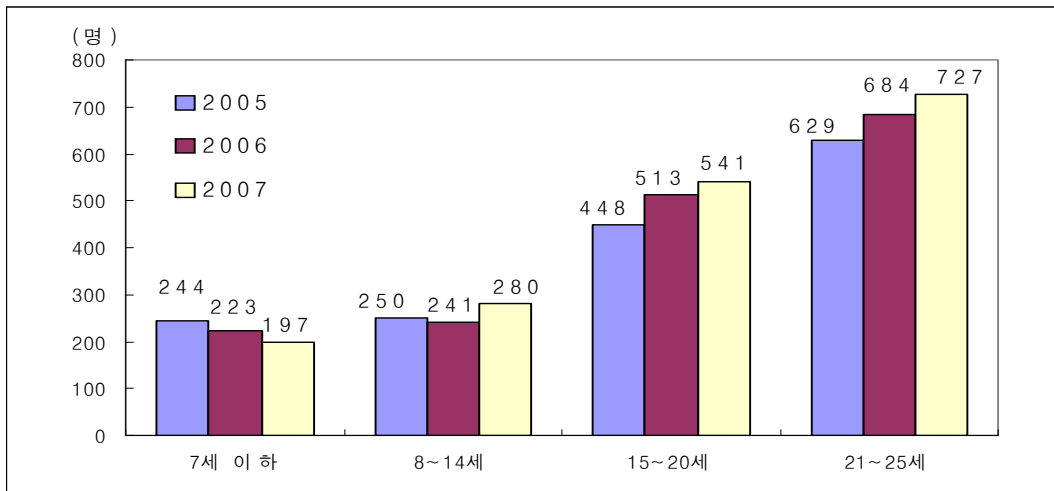

< 청소년 교통사고 사상자 >

(단위 : 명, %)

		전 체	25세 이하				
			7세 이하 ²⁾	8~14세 ²⁾	15~20세	21~25세	
울산	2005	6,528	1,571	244	250	448	629
	2006	7,254	1,661	223	241	513	684
	2007	7,347	1,745	197	280	541	727
	구성비	100.0	23.8	2.7	3.8	7.4	9.9
	증감률 ¹⁾	1.3	5.1	△11.7	16.2	5.5	6.3
전 국	사망자	108	22	5	2	8	7
	부상자	7,239	1,723	192	278	533	720
	2007	342,072	79,152	7,881	15,127	23,904	32,240
	구성비	100.0	23.1	2.3	4.4	7.0	9.4
	증감률 ¹⁾	△1.3	△1.5	△11.6	△0.7	7.8	△5.3
	사망자	6,166	892	92	110	312	378
	부상자	335,906	78,260	7,789	15,017	23,592	31,862

자료 : 경찰청, 「교통사고통계」 각년도

주 : 1) 2006년 대비 2007년의 증감비율임

2) 전국 자료는 6세 이하와 7~14세 이하로 구분됨

4.2. 아동학대 현황

2007년 울산지역 아동학대 신고건수는 248건,
아동학대 사례는 165건

- 2007년 울산의 아동학대 신고건수는 248건이고, 그 중 아동학대 사례는 165건으로 나타남
- 전년대비 아동학대 신고건수는 32건, 아동학대 사례는 16건 증가하였음
 - 2002년과 비교하면 신고건수는 107건에서 248건으로 141건 증가하였고, 아동학대 사례는 73건에서 165건으로 92건 증가하여 아동학대 신고건수와 아동학대 사례가 꾸준히 증가하는 추세로 나타남

< 아동학대 의심사례 >

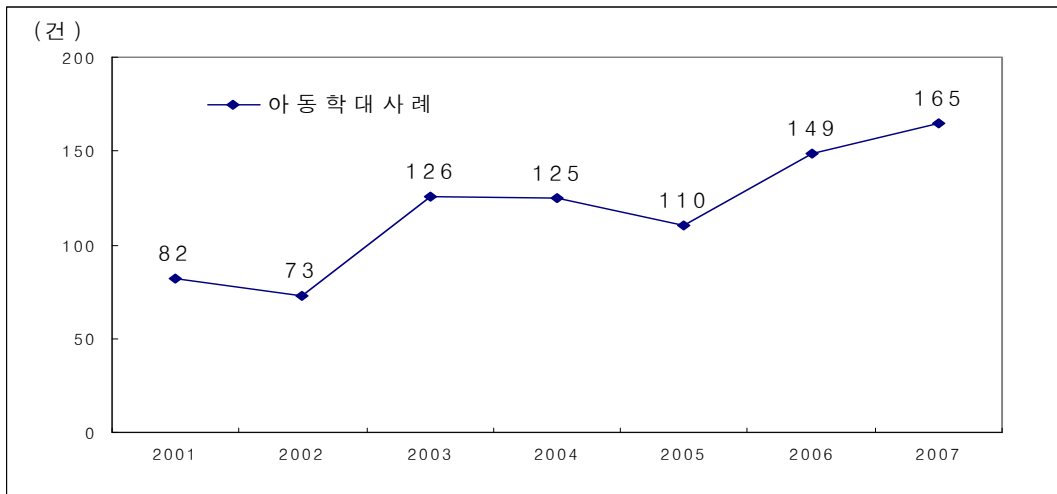

< 아동학대 상담현황 >

(단위 : 건)

		아동학대 신고건수			초기개입결과				
		계	아동학대 의심사례	일반 상담	계 ¹⁾	아동학대사례		잠재 ²⁾ 위험사례	일반 사례
						응급아동 학대사례	단순아동 학대사례		
울산	2001	154	101	53	101	82		5	-
	2002	107	86	21	86	5	68	0	13
	2003	223	157	66	157	24	102	21	10
	2004	223	146	77	146	22	103	5	16
	2005	173	121	52	121	18	92	2	9
	2006	280	199	81	199	11	138	5	45
	2007	248	187	61	187	14	151	2	20
전국	2007	9,478	7,083	2,395	7,083	575	5,006	468	1,034

자료 : 보건복지부·중앙아동보호전문기관, 「전국아동학대현황보고서」 각년도

주 : 1) 2001년 초기개입결과 계에는 부적절 사례 포함

2) 2001년 잠재위험사례는 무혐의 사례 자료임

4.3. 사회안전에 대한 인식도

2008년 울산지역 15~19세 청소년의 75.7%, 20~24세 청소년의 72.7%가 ‘먹거리’에 대해 불안하다고 인식

○ 2008년 울산지역 청소년의 사회안전에 대한 인식도는

- 15~19세 청소년이 불안하다고 생각하고 있는 비율은 ‘먹거리’ 75.7%, ‘정보보안’ 71.6%, ‘식량(수입의존)’ 61.9% 등의 순임
- 20~24세 청소년이 불안하다고 생각하고 있는 비율은 ‘먹거리’ 72.7%, ‘정보보안’ 69.3%, ‘교통사고’ 60.8%, ‘식량(수입의존)’ 55.5% 등으로 나타남

< 사회안전에 대한 불안정도 >

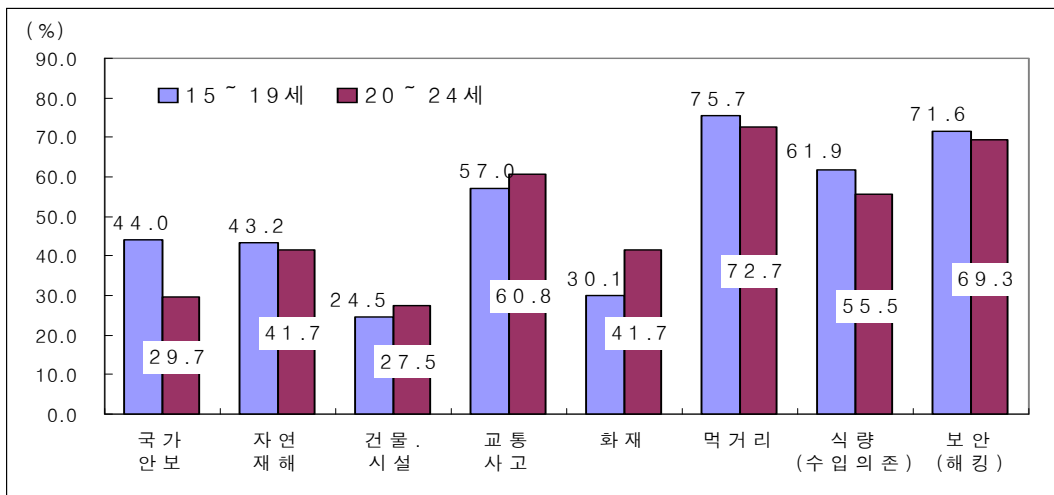

< 사회안전에 대한 인식도¹⁾ >

(단위 : %)

			국가안보	자연재해	건물·시설	교통사고	화재	먹거리	식량(수입의존)	보안(해킹)
울산	안전	15세이상	23.6	14.5	20.2	6.9	11.2	5.6	3.7	4.4
		15~19세	13.8	17.8	22.6	7.3	12.2	2.5	3.2	7.3
		20~24세	25.1	10.1	25.4	0.0	8.2	8.2	5.0	3.1
	불안	15세이상	30.9	41.5	27.6	58.7	40.5	71.1	67.4	63.7
		15~19세	44.0	43.2	24.5	57.0	30.1	75.7	61.9	71.6
		20~24세	29.7	41.7	27.5	60.8	41.7	72.7	55.5	69.3
전국	안전	15세 이상	24.6	17.2	17.8	5.7	9.9	5.5	4.3	4.8
		15~19세	23.9	21.8	21.9	6.3	11.2	5.2	5.3	6.1
		20~24세	24.9	20.3	19.7	5.9	10.4	5.4	4.2	5.1
	불안	15세 이상	32.5	40.0	30.1	61.2	42.0	69.0	68.5	65.1
		15~19세	35.8	34.2	25.7	59.7	39.5	72.9	67.5	71.7
		20~24세	34.9	35.3	29.5	62.4	39.5	70.8	69.1	72.0

자료 : 통계청, 「사회통계조사보고서」, 2008

주 : 1) 각 부문별로 안전 또는 불안하다고 응답한 비율

4.4. 안전의식 수준

**2008년 울산의 청소년은 자신의 안전의식 수준은 높게 평가하나,
다른 사람은 낮게 평가**

- 2008년 다른사람의 안전의식 수준에 대해 울산의 15~19세는 ‘높다’ 11.4%, ‘낮다’ 43.1%, 20~24세는 ‘높다’ 11.0%, ‘낮다’ 34.8%로 나타남
 - 안전의식 수준이 낮은 이유는 15~19세는 ‘빨리빨리 서두르는 습관’ (30.2%), 20~24세는 ‘적당히 쉽게 처리하려는 경향’ (40.5%) 때문이라고 응답
- 반면에, 자기자신의 안전의식 수준은 15~19세는 ‘높다’ 33.4%, ‘낮다’ 5.7%, 20~24세는 ‘높다’ 29.7%, ‘낮다’ 11.6%로 자신의 안전의식 수준은 높게 평가하나 다른 사람은 낮게 평가하고 있음

< 안전의식 수준 >

(단위 : %)

			계	높다	아 주	비교적	보통이다	낮다	비교적	전 혀
울 산	타인평가	15세이상	100.0	9.6	1.3	8.3	51.0	39.5	31.9	7.6
		15~19세	100.0	11.4	0.0	11.4	45.5	43.1	35.0	8.1
		20~24세	100.0	11.0	1.9	9.1	54.3	34.8	22.6	12.2
	자기평가	15세이상	100.0	36.2	4.8	31.4	57.5	6.3	5.8	0.5
		15~19세	100.0	33.4	3.2	30.2	60.9	5.7	5.7	0.0
		20~24세	100.0	29.7	3.1	26.6	58.6	11.6	11.6	0.0
전 국	타인평가	15세이상	100.0	11.1	1.2	9.9	50.7	38.2	31.1	7.2
		15~19세	100.0	11.4	0.8	10.6	48.8	39.8	32.3	7.5
		20~24세	100.0	11.5	0.7	10.8	47.7	40.7	32.8	7.9
	자기평가	15세이상	100.0	35.0	5.2	29.8	59.4	5.6	5.1	0.5
		15~19세	100.0	35.4	4.6	30.8	58.6	6.0	5.6	0.4
		20~24세	100.0	34.4	2.8	31.6	58.2	7.3	6.5	0.8

< 우리나라 사람들의 안전의식 수준이 낮은 이유 >

(단위 : %)

		계 ¹⁾	적당히 쉽게 처리하려는 경향	눈 앞의 이익만 추구	빨리빨리 서두르는 습관	안전교육의 미흡	기타
울 산	15세이상	100.0	36.8	28.6	22.2	12.3	0.2
	15~19세	100.0	20.8	26.4	30.2	22.7	0.0
	20~24세	100.0	40.5	24.3	20.7	14.4	0.0
전 국	15세이상	100.0	39.5	27.6	21.8	10.6	0.5
	15~19세	100.0	31.7	27.4	27.1	12.9	0.8
	20~24세	100.0	36.5	27.3	23.6	12.3	0.4

자료 : 통계청, 「사회통계조사보고서」, 2008

주: 1) 우리나라 사람들의 안전의식 수준이 낮다고 응답한 자

4.5. 사회의 가장 주된 불안요인

2008년 울산의 청소년은 ‘범죄발생’ 을 가장 주된 사회불안 요인으로 생각

○ 2008년 울산 청소년에게 사회의 가장 주된 불안 요인은

- 15~19세는 ‘범죄발생’ 26.1%, ‘신종질병’ 13.0%, ‘국가안보’, ‘자연재해’ 각 10.5% 등의 순으로 나타났으며
- 20~24세는 ‘국가안보’ 18.5%, ‘자연재해’ 17.8%, ‘범죄발생’ 14.7% 등의 순으로 나타남

< 사회의 가장 주된 불안 요인 >

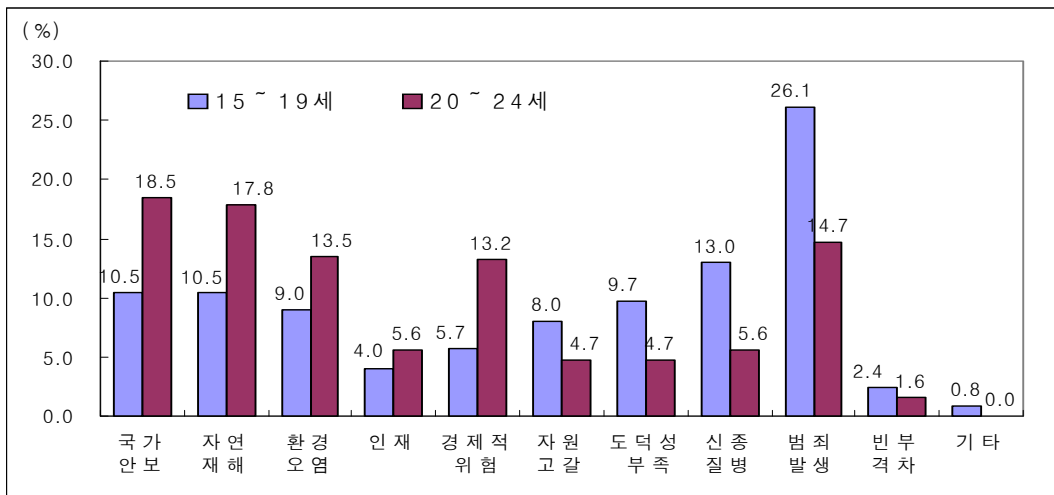

< 사회의 가장 주된 불안 요인 >

(단위 : %)

		계	국가안보	자연재해	환경오염	인재	경제적위험	자원(에너지)고갈	도덕성부족	신종질병	범죄발생	빈부격차인한 계층갈등	기타
울산	15세이상	100.0	9.9	12.6	15.5	6.9	12.4	4.3	7.6	6.5	18.6	5.3	0.3
	15~19세	100.0	10.5	10.5	9.0	4.0	5.7	8.0	9.7	13.0	26.1	2.4	0.8
	20~24세	100.0	18.5	17.8	13.5	5.6	13.2	4.7	4.7	5.6	14.7	1.6	0.0
전국	15세이상	100.0	10.5	9.3	13.5	6.9	15.4	3.1	8.6	8.6	18.3	5.5	0.3
	15~19세	100.0	9.3	7.4	10.7	5.0	9.3	4.0	8.5	17.4	23.8	4.0	0.7
	20~24세	100.0	12.8	7.6	7.9	5.7	13.7	3.6	9.1	12.9	21.1	5.2	0.4

자료 : 통계청, 「사회통계조사보고서」, 2008

4.6. 준법수준

2008년 울산의 15~19세는 39.9%, 20~24세는 52.0%가
‘자신이 법을 잘 지킨다’ 고 생각

- 2008년 울산 청소년이 다른 사람들이 평소에 법을 지키는 수준에 대한 생각은 15~19세의 27.6%, 20~24세의 27.6%가 ‘지킨다’ 라고, 15~19세의 20.3%, 20~24세의 16.6%가 ‘지키지 않는다’ 라고 나타남
- 반면에 자기 자신은 15~19세의 39.9%, 20~24세의 52.0%가 ‘지킨다’ 라고, 15~19세의 4.9%, 20~24세의 3.4%가 ‘지키지 않는다’ 라고 나타남

< 법을 지키는 수준 평가(15~19세) >

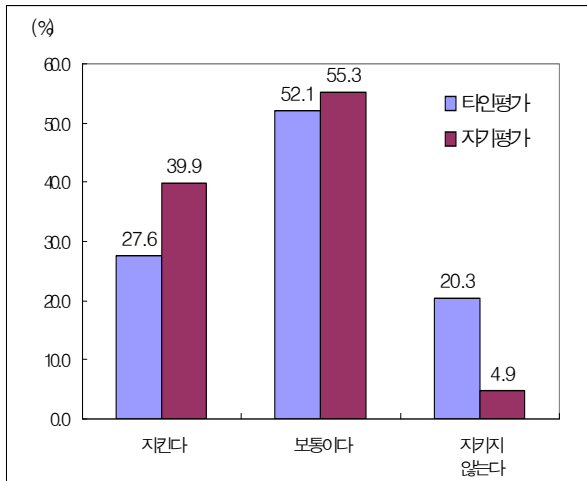

< 법을 지키는 수준 평가(20~24세) >

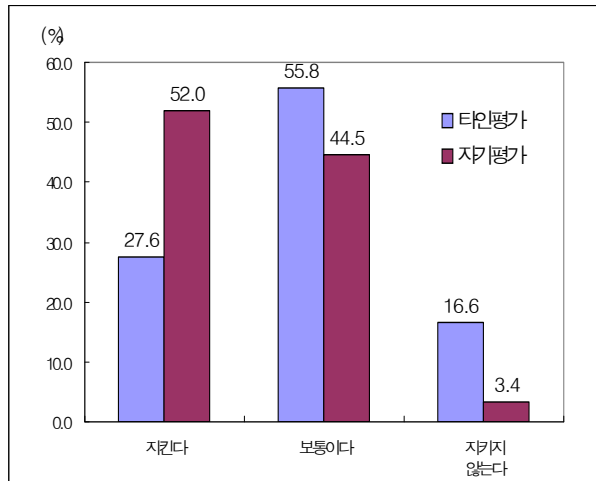

< 준법수준 >

(단위 : %)

			계	지킨다			보통이다	지키지 않는다		전혀
				아주	비교적	비교적		전혀		
울 산	타인평가	15세이상	100.0	26.2	1.0	25.2	57.9	15.8	15.5	0.3
		15~19세	100.0	27.6	0.8	26.8	52.1	20.3	20.3	0.0
		20~24세	100.0	27.6	1.6	26.0	55.8	16.6	16.6	0.0
	자기평가	15세이상	100.0	58.2	9.7	48.5	40.1	1.7	1.7	0.0
		15~19세	100.0	39.9	1.6	38.3	55.3	4.9	4.9	0.0
		20~24세	100.0	52.0	3.1	48.9	44.5	3.4	3.4	0.0

자료 : 통계청, 「사회통계조사보고서」, 2008

4.7. 야간보행에 대한 안전도

2008년 울산의 15~19세는 50.6%, 20~24세는 50.1%가 '집 근처에 야간에 혼자 걷기 두려운 곳이 있다' 고 생각

- 2008년 울산의 15~19세는 50.6%, 20~24세는 50.1%가 '집 근처에 야간에 혼자 걷기 두려운 곳이 있다'라고 나타났으며 이는 15세 이상 전체의 비율 42.8%보다 높은 수준임
 - 특히 20~24세 여자 청소년의 69.0%가 '집 근처에 야간에 혼자 걷기 두려운 곳이 있다' 라고 나타남
- 야간에 혼자 걷기 두려운 이유는 '인적이 드물어서' 가 가장 많고, 그 다음 '가로등이 없어서' 등의 순으로 나타났음

< 야간보행에 대한 안전도 (2008) >

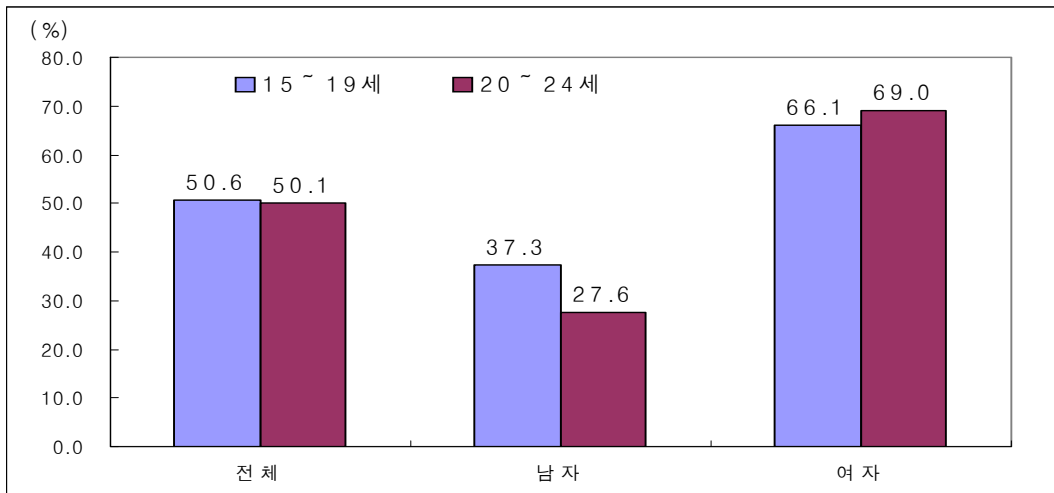

< 야간보행에 대한 안전도 >

(단위 : %)

연도	연령	성별	두려운 곳							두려운 곳 없다
			계	두려운 곳 있다	소계	가로등이 없어서	우범지역 이므로	인적이 드물어서	기타	
울산	2005	15세이상	100.0	41.6	100.0	34.7	8.9	56.3	0.1	58.4
		15~19세	100.0	51.3	100.0	36.9	5.0	58.1	0.0	48.7
		20~24세	100.0	47.2	100.0	33.6	10.0	56.4	0.0	52.8
	2008	15세이상	100.0	42.8	100.0	27.8	8.0	61.4	2.8	57.2
		15~19세	100.0	50.6	100.0	27.4	4.9	66.1	1.6	49.4
		20~24세	100.0	50.1	100.0	11.2	6.9	81.9	0.0	49.9
	남자	15세이상	100.0	29.1	100.0	29.9	8.3	59.1	2.8	70.9
		15~19세	100.0	37.3	100.0	28.0	0.0	72.0	0.0	62.7
		20~24세	100.0	27.6	100.0	0.0	12.5	87.5	0.0	72.4
여자	15세이상	100.0	56.8	100.0	26.7	7.9	62.6	2.8	43.2	
	15~19세	100.0	66.1	100.0	27.0	8.1	62.2	2.7	33.9	
	20~24세	100.0	69.0	100.0	15.0	5.0	80.0	0.0	31.0	

자료 : 통계청, 「사회통계조사보고서」 각년도

4.8. 야간보행 대처방법

2008년 울산의 15~19세는 61.1%, 20~24세는 41.9%가 야간에 혼자 걷기 두려운 곳은 '무섭지만 그냥 다님'

- 2008년 울산의 15~19세는 61.1%, 20~24세는 41.9%가 집 근처에 야간에 혼자 걷기가 두려운 곳이 있는 경우 대처방법은 '무섭지만 그냥 다닌다'로 나타남
 - 15~19세는 '무섭지만 그냥 다닌다' 61.1%, '조금 멀더라도 피해 다닌다', '아는 사람과 동행한다' 각 14.6% 등의 순이며
 - 20~24세는 '무섭지만 그냥 다닌다' 41.9%, '집 앞까지 택시를 탄다' 25.0%, '낮이나 다음기회로 미룬다' 15.0% 등으로 나타남

< 야간보행에 대한 대처방법 >

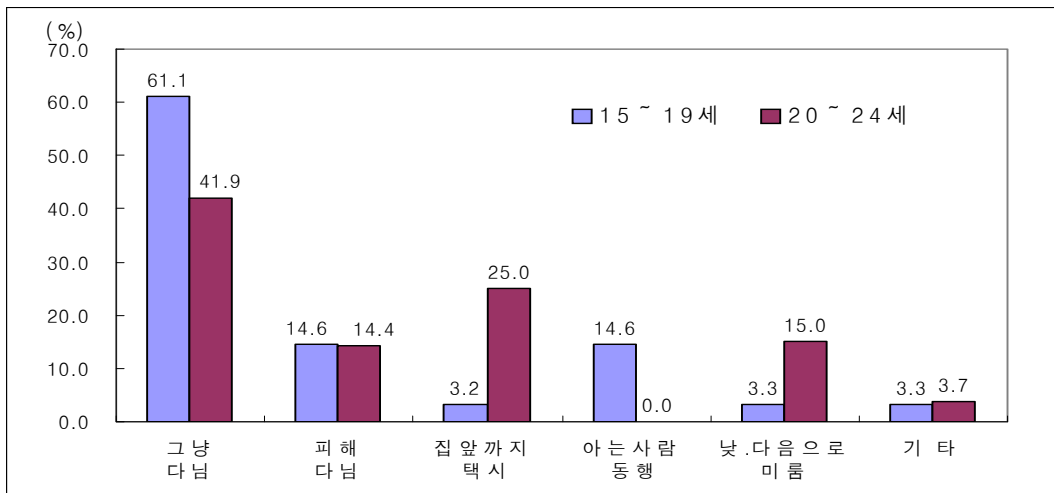

< 야간보행에 대한 대처방법 >

(단위 : %)

		두려운곳 있다	무섭지만 그냥 다닌다	조금 멀더라도 피해다닌다	집앞까지 택시를 탄다	아는 사람과 동행한다	낮이나 다음기회로 미룬다	기타
울 산	15세이상	100.0	48.3	15.1	9.4	8.2	17.4	1.6
	15~19세	100.0	61.1	14.6	3.2	14.6	3.3	3.3
	20~24세	100.0	41.9	14.4	25.0	-	15.0	3.7
전 국	15세이상	100.0	53.8	15.9	7.7	8.1	13.5	0.3
	15~19세	100.0	63.6	14.7	3.0	12.8	4.0	0.8
	20~24세	100.0	58.2	15.1	9.8	9.0	6.3	0.3

자료 : 통계청, 「사회통계조사보고서」, 2008

4.9. 범죄피해 두려움

2008년 울산의 15~19세는 50.6%, 20~24세는 46.6%가 평소 범죄피해에 대해 두려움을 느껴

○ 2008년 울산의 15~19세는 50.6%, 20~24세는 46.6%가 평소 범죄피해에 두려움을 ‘느낀다’ 로 나타났고, 이는 전체 15세 이상의 비율 44.9%보다 높은 수준임

- 남자의 경우 15~19세, 20~24세 각각 40.3%, 24.1%인 반면 여자의 경우 15~19세, 20~24세 각각 62.5%, 65.5%로 나타남

< 범죄피해 두려움 느끼는 정도 (2008) >

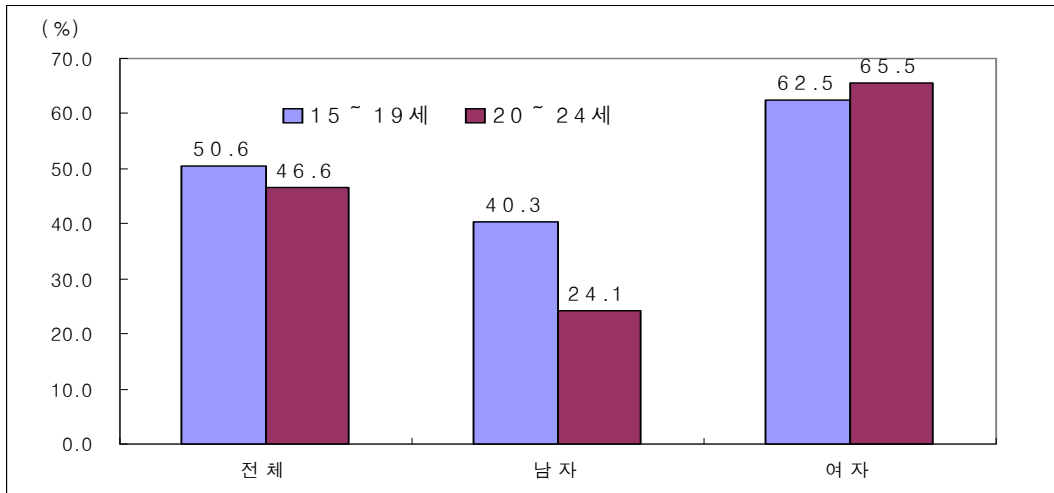

< 범죄피해 두려움 >

(단위 : %)

연도	성별	연령	범죄피해 두려움 느끼는 정도 (%)							전혀
			계	느낀다	매우많이	약간	보통이다	느끼지 못한다	별로	
2008	울산	15세이상	100.0	56.9	15.2	41.7	25.2	17.9	15.7	2.2
		15~19세	100.0	58.7	16.0	42.7	24.4	16.9	15.6	1.3
		20~24세	100.0	57.2	11.5	45.7	23.7	19.1	17.5	1.6
	남자	15세이상	100.0	44.9	9.0	35.9	32.3	22.8	21.6	1.2
		15~19세	100.0	50.6	9.8	40.8	25.2	24.3	20.2	4.1
		20~24세	100.0	46.6	12.8	33.8	40.5	12.9	11.3	1.6
여자	15세이상	100.0	34.5	6.3	28.2	35.6	29.8	28.3	1.5	
	15~19세	100.0	40.3	6.0	34.3	28.4	31.4	28.4	3.0	
	20~24세	100.0	24.1	3.4	20.7	51.7	24.1	20.7	3.4	

자료 : 통계청, 「사회통계조사보고서」, 각년도



경남 부분별 청소년통계

1. 인구와 가족
2. 교 육
3. 노동·보건·복지
4. 안 전

1. 인구와 가족

1.1. 청소년 인구 및 구성비

경남의 9~24세 청소년 인구가 총인구에서 차지하는 비율은 2009년 21.4%로 2000년 23.5%에 비해 9년간 2.1%p 감소

- 2009년 현재 경남의 0~18세, 9~24세 청소년 인구는 각각 731천명, 670천명으로 총 인구의 23.3%, 21.4%를 차지함
- 2008년에 비해 인구구성비가 0~18세는 0.6%p 낮아짐
- 0~18세, 9~24세 청소년 인구구성비는 2000년 각각 28.0%, 23.5% 이후 계속 감소하여 9년간 4.7%p, 2.1%p 낮아짐

< 경남 청소년 인구구성비 >

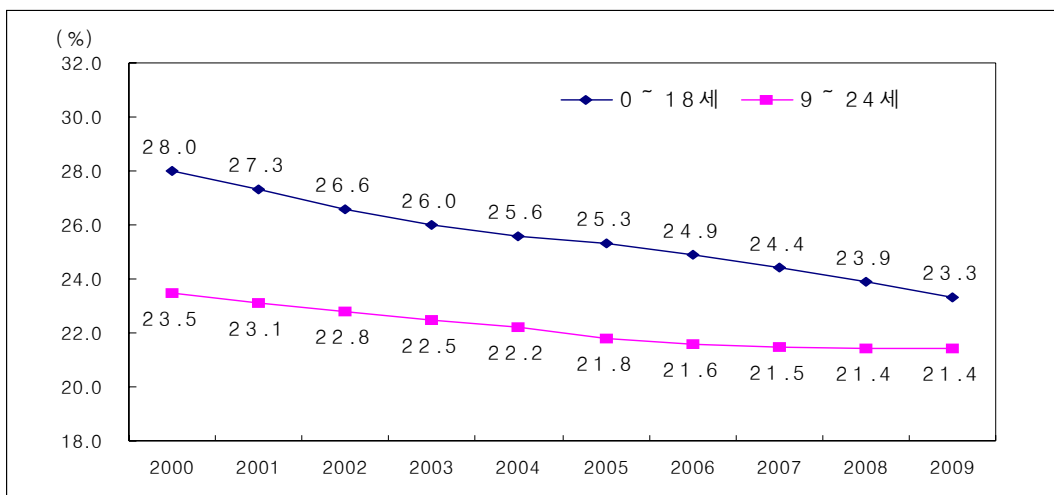

< 경남 청소년 인구 및 구성비 >

(단위 : 천명)

		총인구	0~18세	%	9~24세	%	0~24세	%
경 남	2000	3,036	851	28.0	712	23.5	1,122	37.0
	2001	3,047	831	27.3	705	23.1	1,106	36.3
	2002	3,069	815	26.6	701	22.8	1,092	35.6
	2003	3,093	805	26.0	697	22.5	1,077	34.8
	2004	3,100	794	25.6	687	22.2	1,051	33.9
	2005	3,108	787	25.3	678	21.8	1,026	33.0
	2006	3,117	776	24.9	673	21.6	1,004	32.2
	2007	3,125	763	24.4	671	21.5	986	31.6
	2008	3,131	748	23.9	670	21.4	970	31.0
	2009	3,137	731	23.3	670	21.4	955	30.4

자료 : 통계청, 「시도별 장래인구 추계」 (2007. 5)

1.2. 시도별 청소년 인구

경남의 총 인구 대비 9~24세 청소년 인구 비중(21.4%)은 9개 도(道) 가운데 5번째로 전국 평균 수준

- 경남의 0~18세 청소년 인구는 23.3%로 전국 평균(22.4%)과 비교하여 0.9%p 높고, 이는 9개 도(道) 가운데 제주(25.5%), 경기(24.4%)에 이어 세 번째로 높은 수준임
- 경남의 9~24세 청소년 인구는 21.4%로 전국 평균(21.3%)과 비교하여 0.1%p 높고 9개 도(道) 가운데 전북(22.9%), 제주(22.3%), 경기·충북(21.7%) 이어 다섯 번째로 전국평균 수준임

< 시도별 청소년 인구구성비 >

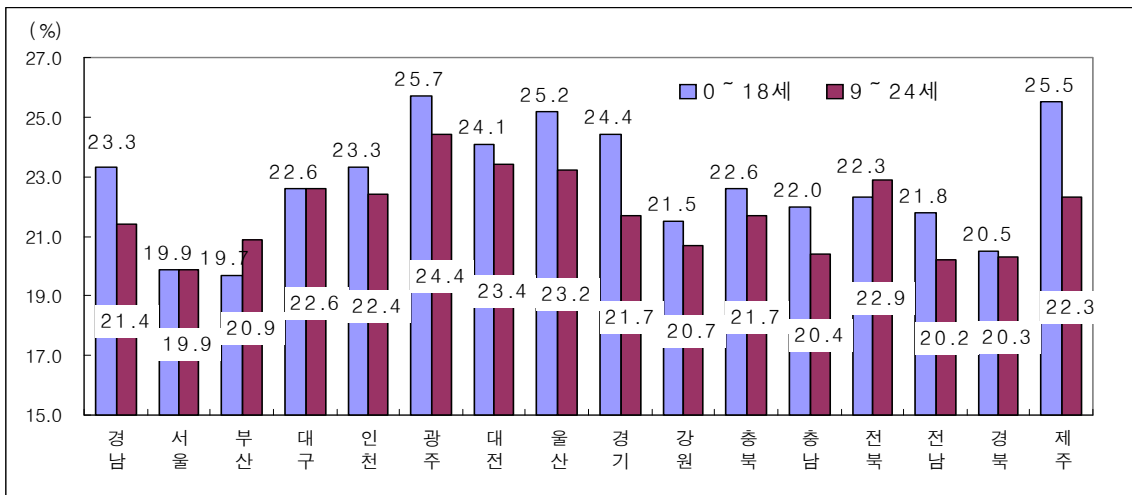

< 시도별 청소년 인구 및 구성비 >

(단위 : 천명)

	총인구		0~18세		9~24세			총인구		0~18세		9~24세	
	인구	%	인구	%	인구	%		인구	%	인구	%	인구	%
경남	3,137	23.3	731	23.3	670	21.4	전국	48,747	22.4	10,902	22.4	10,385	21.3
경기	11,447	24.4	2,793	24.4	2,487	21.7	서울	10,036	19.9	1,997	19.9	1,998	19.9
강원	1,452	21.5	313	21.5	300	20.7	부산	3,471	19.7	685	19.7	725	20.9
충북	1,481	22.6	335	22.6	321	21.7	대구	2,444	22.6	552	22.6	552	22.6
충남	1,951	22.0	429	22.0	399	20.4	인천	2,645	23.3	616	23.3	593	22.4
전북	1,724	22.3	384	22.3	384	22.9	광주	1,449	25.7	372	25.7	354	24.4
전남	1,762	21.8	384	21.8	355	20.2	대전	1,506	24.1	363	24.1	353	23.4
경북	2,606	20.5	535	20.5	530	20.3	울산	1,089	25.2	275	25.2	253	23.2
제주	546	25.5	139	25.5	122	22.3							

자료 : 통계청, 「시도별 장래인구 추계」(2007. 5), 「장래인구추계」(2006. 11)

1.3. 학령인구

2009년 경남의 학령인구(6~21세)는 676천명으로
2000년 728천명 이후 지속적으로 감소

- 2009년 경남의 초등학교에서 대학교까지의 학령인구(6~21세)는 676천명임
 - 전체 학령인구에서 6~11세(초등학교) 인구가 238천명(35.2%) 12~14세(중학교) 138천명(20.4%), 15~17세(고등학교) 137천명(20.3%), 18~21세(대학교)가 163천명(24.1%)임
 - 2000년(728천명)에 비해 52천명(7.1%) 감소하였으며, 2008년(683천명)에 비해 7천명(1.0%) 감소
 - 총 인구에 대한 학령인구 비중은 전국 대비 경남이 0.9%p 높음

< 학령인구 (6~21세) 구성비 >

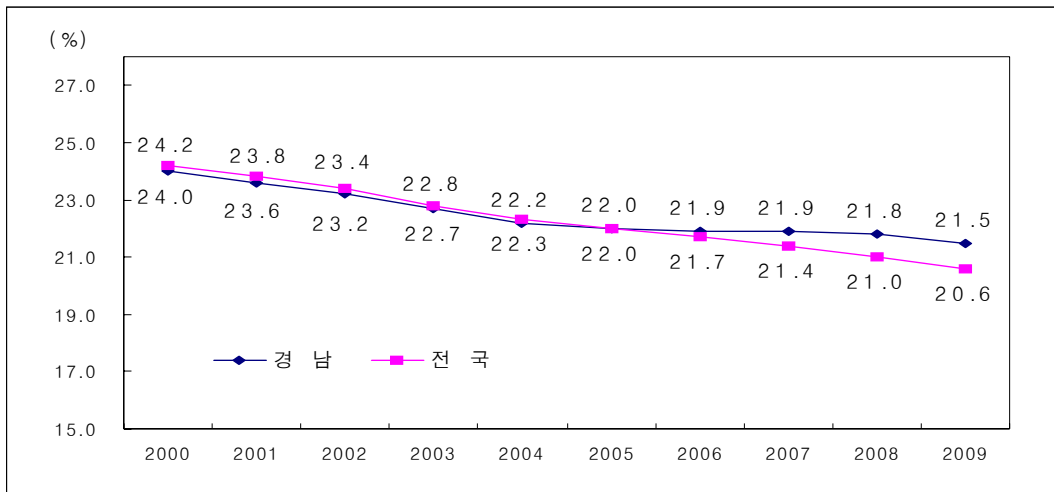

< 학령인구 >

		(단위 : 천명)						변화율
		학령인구 (6~21세)	총인구대비 비율(%)	6~11세 (초등학교)	12~14세 (중학교)	15~17세 (고등학교)	18~21세 (대학교)	(전년대비, %)
경 남	2000	728	24.0	272	124	136	196	-
	2001	720	23.6	277	122	126	196	△ 1.0
	2002	712	23.2	281	123	119	189	△ 1.1
	2003	701	22.7	283	127	117	174	△ 1.6
	2004	688	22.2	280	132	118	158	△ 1.8
	2005	683	22.0	275	137	122	149	△ 0.8
	2006	682	21.9	270	139	126	147	△ 0.0
	2007	684	21.9	262	141	130	151	0.3
	2008	683	21.8	251	140	134	158	△ 0.2
	2009	676	21.5	238	138	137	163	△ 1.0
전 국	2009	10,062	20.6	3,464	2,025	2,067	2,506	△ 1.6

자료 : 통계청, 「시도별 장래인구 추계」(2007. 5), 「장래인구추계」(2006. 11)

1.4. 소년·소녀가장 세대현황

2008년 경남의 소년·소녀가장은 총 85세대로,
1997년(878세대)에 비해 793세대 감소

- 2008년 경남의 소년·소녀가장은 총 85세대로, 세대주를 포함한 전체 세대원은 129명이고, 재학상태별로는 초등학교 11명(8.5%), 중학교 38명(29.5%), 고등학교 74명(57.4%), 기타 6명(4.7%) 임
- 소년·소녀가장 세대가 가장 많았던 1997년 878세대에 비해 793세대 감소
 - 2007년까지 감소하던 소년·소녀가장 세대는 2007년 79세대에서 2008년 85세대로 6세대(7.6%)가 증가하였음

< 소년·소녀가장 세대 추이 >

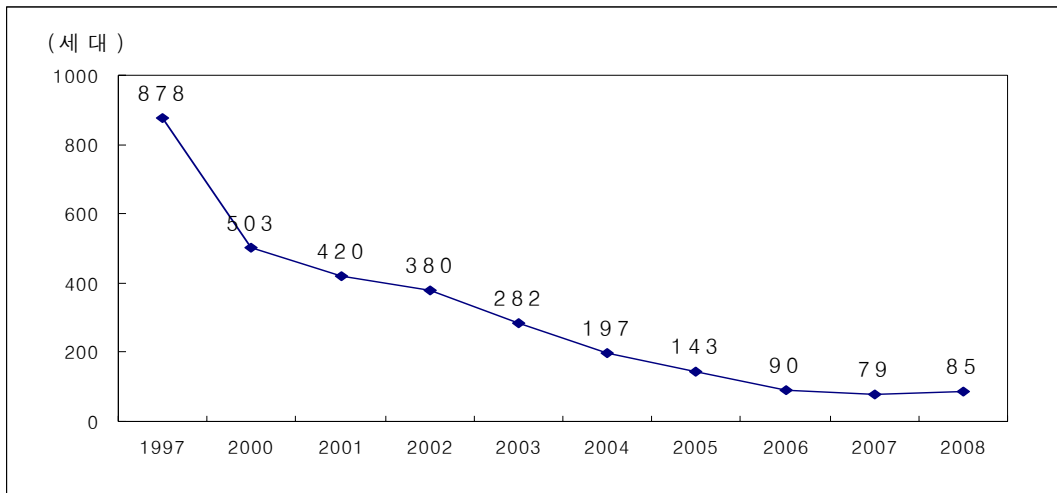

< 소년·소녀가장 세대현황 >

(단위 : 명)

	세대주	세대원 ¹⁾	재학상태별					
			미취학	초등	중학	고교	기타 ²⁾	
경 남	1997	878	1,582	13	223	525	540	281
	2000	503	797	11	144	274	347	21
	2001	420	666	14	131	219	283	19
	2002	380	591	9	137	187	251	7
	2003	282	457	5	92	144	211	5
	2004	197	316	5	64	99	146	2
	2005	143	227	2	35	71	114	5
	2006	90	148	1	22	44	72	9
	2007	79	123	1	13	39	66	4
2008	85	129	0	11	38	74	6	
전 국	2008	1,337	2,058	12	292	621	1,059	74

자료 : 보건복지가족부, 「보건복지통계연보」 각년도

주 : 1) 세대주 포함

2) 미재학자, 기타 고교 재학자 및 대학 재학자 포함

1.5. 다문화 청소년 현황

2008년 경남의 국제결혼가정 학생수는 1,530명이고,
어머니가 외국인인 학생은 1,490명임

○ 2008년 경남의 국제결혼가정 학생수는 전체 1,530명으로, 초등학생이 1,239명, 중학생이 237명, 고등학생이 54명임

- 이 중 어머니가 외국인인 학생은 1,490명으로 국제결혼가정의 97.4%이고, 국제결혼가정에서 어머니가 외국인인 비율은 초등학생이 97.8%, 중학생이 97.9%, 고등학생이 85.2%임

< 학교급별 다문화 청소년 현황 (2008) >

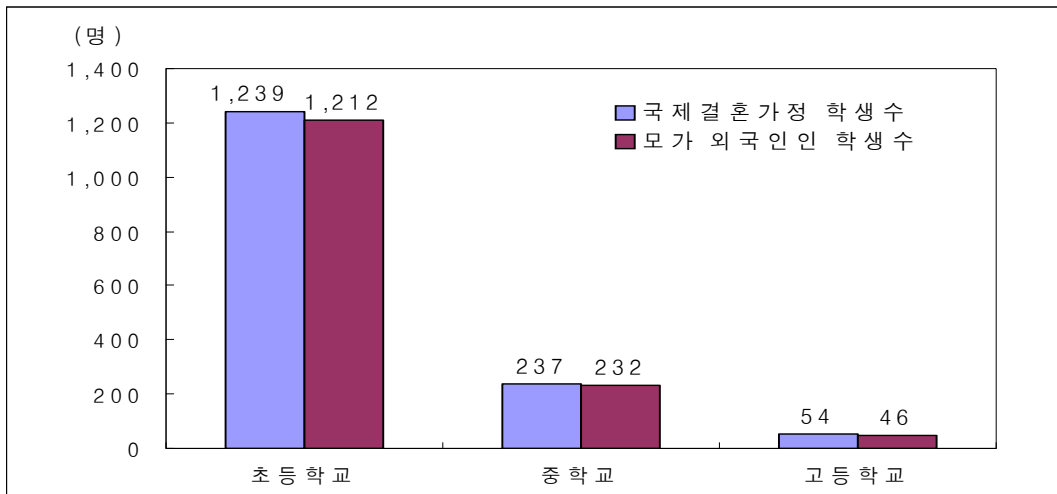

< 다문화 청소년 현황 >

(단위 : 명, %)

		경 남				전 국			
		계	초교	중교	고교	계	초교	중교	고교
2007	국제결혼가정 학생수	1,120	968	125	27	13,445	11,444	1,588	413
	구성비	100.0	86.4	11.2	2.4	100.0	85.1	11.8	3.1
	모가 외국인인 학생수	956	849	89	18	11,825	10,387	1,182	256
	구성비 ¹⁾	85.4	87.7	71.2	66.7	88.0	90.8	74.4	62.0
2008	국제결혼가정 학생수	1,530	1,239	237	54	18,778	15,804	2,213	761
	구성비	100.0	81.0	15.5	3.5	100.0	84.2	11.8	4.1
	모가 외국인인 학생수	1,490	1,212	232	46	16,937	14,452	1,885	600
	구성비 ¹⁾	97.4	97.8	97.9	85.2	90.2	91.4	85.2	78.8

자료 : 교육과학기술부

주 : 1) 각 학교급별 국제결혼가정 학생수 대비 비율임

1.6. 청소년의 혼인

만혼 추세로 총 혼인건수에서 청소년(24세 이하)의 혼인이 차지하는 비율은 계속 감소하고 있음

○ 2008년 경남의 24세 이하 인구의 남자 혼인 구성비는 15~19세, 20~24세 각각 0.3%, 3.8%이며, 여자 혼인 구성비는 15~19세, 20~24세 각각 0.9%, 10.8%임

－ 전년대비 남자 20~24세 혼인 구성비는 4.2%에서 3.8%로 0.4%p, 여자 20~24세 혼인 구성비는 11.8%에서 10.8%로 1.0%p 감소하였음

< 청소년의 혼인 구성비 (15~24세) 추이 >

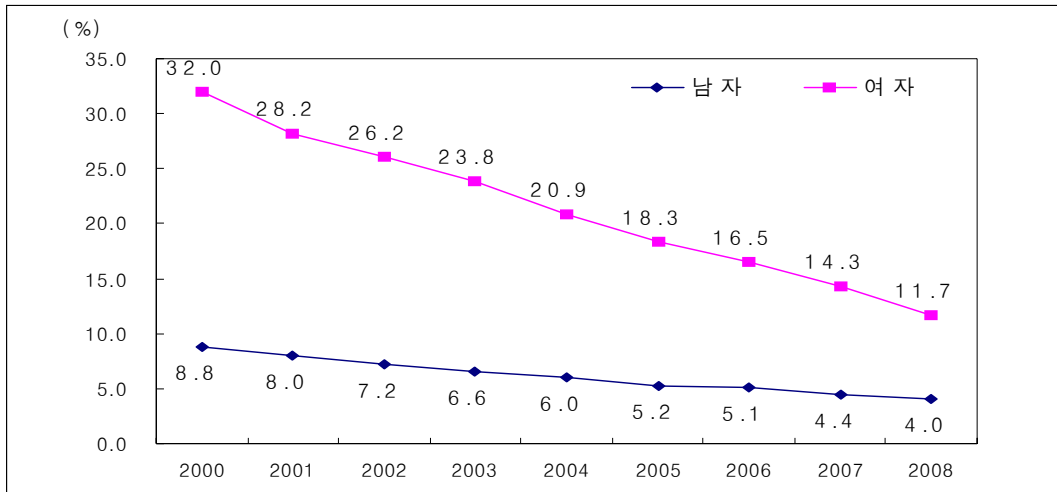

< 청소년의 혼인 구성비 >

(단위 : 건, %)

		남 자				여 자			
		총 혼인	15~24세	15~19세	20~24세	총 혼인	15~24세	15~19세	20~24세
경 남	2000	19,900	8.8	0.6	8.2	19,560	32.0	2.7	28.7
	2001	18,849	8.0	0.6	7.4	18,617	28.2	2.5	25.3
	2002	17,905	7.2	0.7	6.6	17,567	26.2	2.0	23.6
	2003	17,558	6.6	0.5	6.2	16,877	23.8	1.7	21.1
	2004	18,375	6.0	0.4	5.6	17,275	20.9	1.4	18.3
	2005	18,664	5.2	0.3	4.8	17,093	18.3	1.3	15.5
	2006	20,789	5.1	0.3	4.8	18,446	16.5	1.0	13.6
	2007	21,555	4.4	0.2	4.2	19,189	14.3	0.8	11.8
	2008	20,497	4.0	0.3	3.8	18,185	11.7	0.9	10.8
전 국	2008	327,715	3.7	0.3	3.4	327,715	13.4	2.0	11.4

자료 : 통계청, 「인구동태통계연보」 각년도

2. 교육

2.1. 진학률

2008년 경남지역 고등학교 졸업자의 대학진학률은 90.3%임

- 2008년 경남지역 고등학교 졸업자의 대학 진학률은 90.3%로 10명 중 9명이 대학에 진학하였음
 - 대학진학률은 2007년 대비 0.4%p 감소하였으나, 꾸준히 증가하는 추세로 2000년(73.0%)에 비해 17.3%p 증가하였음
- 2008년 경남지역 초등학교 졸업자의 중학교 진학률은 2000년 이후 계속 99.9%이며, 중학교 졸업자의 고등학교 진학률은 99.7%로 2000년 이후 비슷한 수준임

< 학교급별 진학률¹⁾ 추이 >

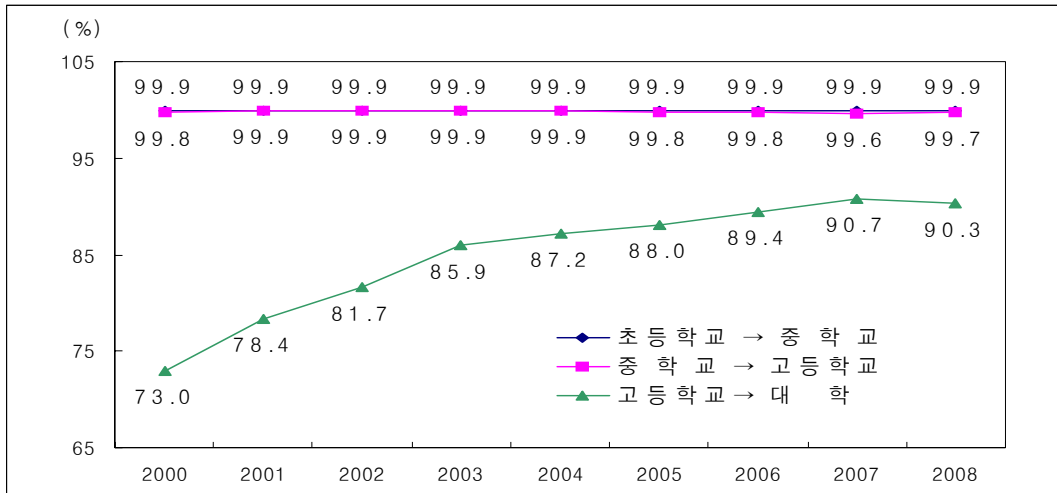

< 학교급별 진학률¹⁾ >

(단위 : %)

		초등학교 → 중학교	중학교 → 고등학교	고등학교 → 대학 ²⁾	일반계고교 → 대학 ²⁾	전문계 ³⁾ 고교 → 대학 ²⁾
부 산	2000	99.9 ⁴⁾	99.8	73.0	88.3	49.6
	2001	99.9 ⁴⁾	99.9	78.4	93.3	53.6
	2002	99.9 ⁴⁾	99.9	81.7	92.8	60.7
	2003	99.9 ⁴⁾	99.9	85.9	95.4	66.0
	2004	99.9 ⁴⁾	99.9	87.2	94.1	71.6
	2005	99.9 ⁴⁾	99.8	88.0	93.4	74.5
	2006	99.9 ⁴⁾	99.8	89.4	94.4	76.5
	2007	99.9 ⁴⁾	99.6	90.7	95.3	77.8
	2008	99.9 ⁴⁾	99.7	90.3	94.5	78.4
전 국	2008	99.9 ⁴⁾	99.7	83.8	87.9	72.9

자료 : 교육과학기술부·한국교육개발원, 「교육통계연보」 각년도

주 : 1) 진학률 = (상급학교 진학자 수 / 졸업생 수) × 100, 기타학교 진학 포함

2) 전문대학, 일반대학교, 교육대학 등 포함

3) 2007년부터 실업계 고등학교 명칭이 전문계 고등학교로 변경됨

4) 소수점 둘째자리에서 반올림하면 100이 넘으므로 절사하였음

2.2. 학교급별 학교수 및 학급수

2008년 경남의 초등학교 학급수는 9,025개로

2006년에 9,195개에 비해 170개 감소

- 2008년 경남의 초등학교는 498개교, 중학교 261개교, 고등학교 181개교로 2007년에 비해 초등학교 7개교, 고등학교 1개교 증가
- 학급 수는 초등학교가 9,025개로 2007년에 비해 10개 학급이 감소하였으며, 중학교는 4,148개 학급으로 30개 학급이 증가한 것으로 나타남
 - 초등학교는 학급 수가 가장 많았던 2006년과 비교하면 170개 학급이 감소하였으며 중학교와 고등학교 학급 수는 2001년 이후 계속 증가 추세

< 학교급별 학급수 추이 >

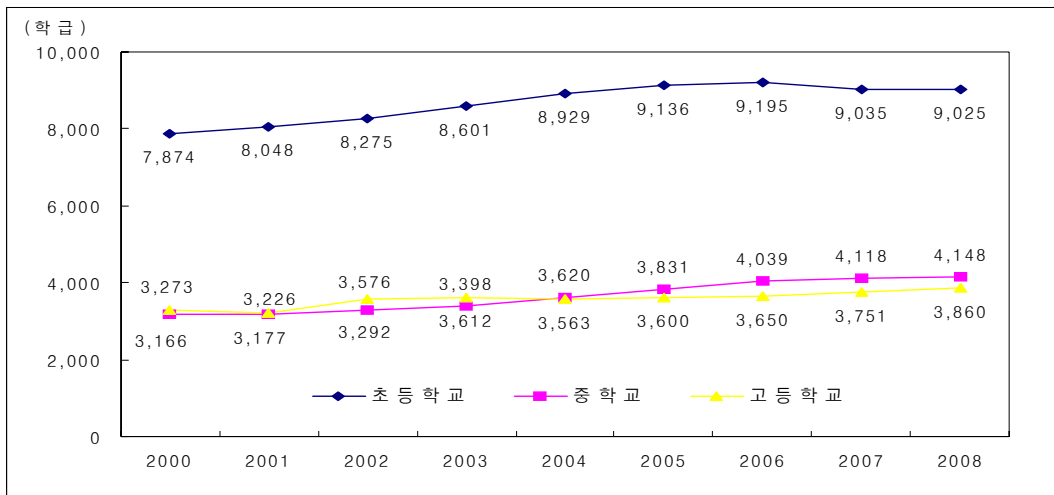

< 학교급별 학교수 및 학급수 >

(단위 : 개)

	연도	초등학교		중학교		고등학교	
		학교수	학급수	학교수	학급수	학교수	학급수
경 남	2000	449	7,874	239	3,166	160	3,273
	2001	455	8,048	243	3,177	161	3,226
	2002	460	8,275	244	3,292	163	3,576
	2003	468	8,601	249	3,398	168	3,612
	2004	476	8,929	249	3,620	174	3,563
	2005	482	9,136	255	3,831	174	3,600
	2006	493	9,195	258	4,039	181	3,650
	2007	491	9,035	262	4,118	180	3,751
	2008	498	9,025	261	4,148	181	3,860
전 국	2008	5,813	125,935	3,077	58,804	2,190	56,629

자료 : 교육과학기술부·한국교육개발원, 「교육통계연보」 각년도

2.3. 교원 1인당 학생수

2008년 경남의 초·중학교 교원 1인당 학생수는 꾸준히 감소 추세

- 2008년 교원 1인당 학생수는 초등학교 20.4명, 중학교 18.3명, 일반계 고등학교 15.7명, 전문계 고등학교 12.7명으로 나타남
 - 2007년에 비해, 초등학교, 중학교, 전문계 고등학교는 각각 1.7명, 0.3명, 0.1명 감소하였으나 일반계 고등학교는 0.4명 증가하였음
 - 2000년과 비교하면, 초등학교의 경우 6.8명, 중학교는 1.4명, 일반계 고등학교는 3.9명, 전문계 고등학교는 3.6명이 감소하였음

< 교원 1인당 학생수 추이 >

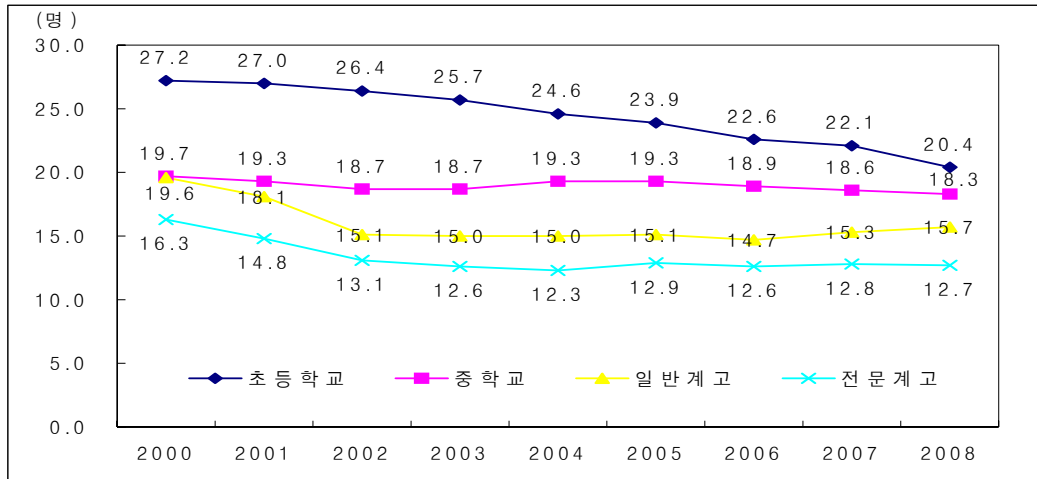

< 교원 1인당 학생수 >

(단위 : 명)

	연도	초등학교	중학교	고등학교	
				일반계고	전문계고 ¹⁾
경 남	2000	27.2	19.7	19.6	16.3
	2001	27.0	19.3	18.1	14.8
	2002	26.4	18.7	15.1	13.1
	2003	25.7	18.7	15.0	12.6
	2004	24.6	19.3	15.0	12.3
	2005	23.9	19.3	15.1	12.9
	2006	22.6	18.9	14.7	12.6
	2007	22.1	18.6	15.3	12.8
	2008	20.4	18.3	15.7	12.7
전 국	2008	21.3	18.8	16.4	13.4

자료 : 교육과학기술부 · 한국교육개발원, 「교육통계연보」 각년도

주 : 1) 2007년부터 실업계 고등학교 명칭이 전문계 고등학교로 변경됨

2.4. 학생의 학교생활 만족도

2008년 경남 학생 청소년의 전반적인 학교생활에 대한 만족비율은 45.3%

- 경남지역 학생의 전반적인 학교생활에 대한 만족도는 45.3%로 15~19세 학생은 47.6%, 20~24세 학생은 36.9%로 나타남
 - 2004년에 비해 15세 이상 학생의 만족도는 1.1%p 증가하였으나 15~19세는 0.3%p 증가, 20~24세는 1.7%p 감소하였음
- 각 부문별로는 교우관계 만족도가 68.1%로 가장 높고, 교사관계와 교육내용 47.0%, 교육방법 44.1%, 교사수준 43.3% 등의 순으로 나타남

< 학생의 학교생활 만족도 (2008) >

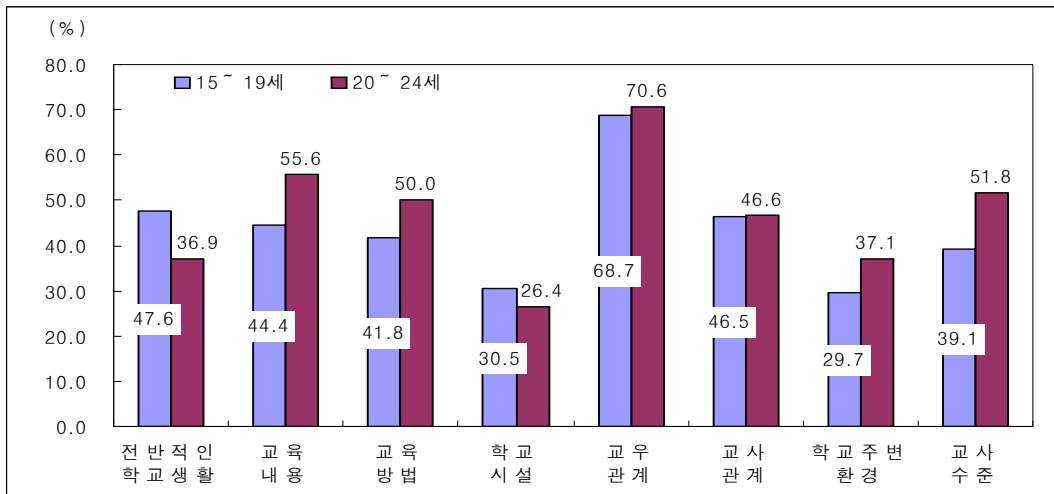

< 학생의 학교생활 만족도¹⁾ >

(단위 : %)

지역	연도	연령	전반적인 학교생활	교육 내용	교육 방법	학교 시설	교우 관계	교사 관계	학교주변 환경	교사 ²⁾ 수준
			경남	2004	15세 이상	44.2	34.3	22.3	26.7	64.2
		15~19세	47.3	32.9	22.7	28.3	70.7	42.8	30.2	-
		20~24세	38.6	37.2	21.3	27.8	51.6	36.4	19.8	-
	2008	15세 이상	45.3	47.0	44.1	28.7	68.1	47.0	30.7	43.3
		15~19세	47.6	44.4	41.8	30.5	68.7	46.5	29.7	39.1
		20~24세	36.9	55.6	50.0	26.4	70.6	46.6	37.1	51.8
전국	2008	15세 이상	51.0	50.8	42.7	34.7	70.0	46.9	30.7	44.2
		15~19세	49.7	46.3	38.5	33.3	72.5	46.0	29.5	40.4
		20~24세	51.2	55.9	46.4	35.5	66.1	46.2	30.4	46.9

자료 : 통계청, 「사회통계조사보고서」 각년도

주 : 1) 각 부문별로 학교생활에 만족한다고 응답한 비율

2) 2004년 교사수준 항목 없음

2.5. 학교교육의 효과

2008년 경남의 학교교육 효과는 지식·기술 습득, 인격형성 생활·직업·취업에의 활용 등의 순으로 높다고 생각

- 2008년 경남의 학교교육 효과는 ‘지식·기술 습득’, ‘인격형성’, ‘생활·직업·취업에의 활용’, ‘국가관 및 사회관 정립’ 순으로 높다고 생각
 - ‘지식·기술 습득’ 측면에서 학교 교육이 효과 있다고 생각하는 비율은 15~19세 청소년의 56.2%, 20~24세 청소년의 46.7%임
 - ‘인격형성’ 효과는 15~19세, 20~24세 각각 41.9%, 41.4%, ‘국가관 및 사회관 정립’ 효과는 15~19세, 20~24세 각각 35.0%, 34.8%, ‘생활·직업·취업에의 활용’ 효과는 15~19세, 20~24세 각각 35.9%, 40.5%임
- 2004년과 비교하면 ‘지식·기술 습득’ 부문을 제외한 나머지 부문에서 학교교육 효과가 있다는 응답비율이 증가하였음

< 학교교육의 효과 (2008) >

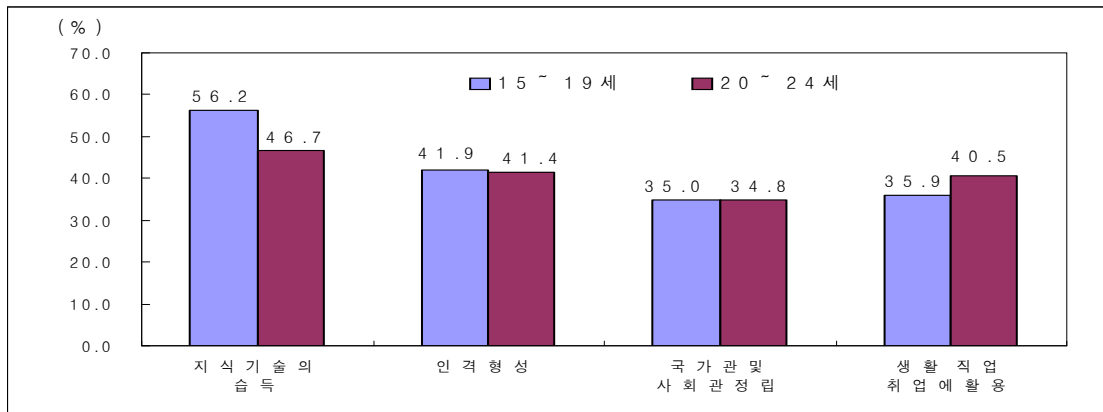

< 학교교육의 효과¹⁾ >

		(단위 : %)				
		지식 기술의 습득	인격형성	국가관 및 사회관 정립	생활·직업·취업에의 활용	
경 남	2004	15세 이상	39.4	29.5	21.8	25.7
		15~19세	50.0	33.6	22.6	31.4
		20~24세	37.3	23.8	15.9	26.4
	2008	15세 이상	38.0	36.0	29.2	32.4
		15~19세	56.2	41.9	35.0	35.9
		20~24세	46.7	41.4	34.8	40.5
전 국	2008	15세 이상	42.5	32.9	25.7	31.1
		15~19세	52.5	40.6	29.3	38.3
		20~24세	53.4	35.3	26.8	42.9

자료 : 통계청, 「사회통계조사보고서」 각년도

주 : 1) 각 부문별로 학교교육의 효과가 있다고 응답한 비율

2.6. 기대하는 교육의 목적

2008년 경남 청소년이 대학이상 교육을 받고자 하는 주된 목적은 좋은 직업을 갖기 위해서로 나타남

- 2008년 경남의 15~19세, 20~24세 청소년이 대학이상 교육을 받고자 하는 주된 목적은 ‘좋은 직업을 갖기 위해서’ 가 가장 높아 각각 55.8%, 51.0%로 나타남
 - 2004년에 비해 15~19세는 3.8%p 감소, 20~24세는 4.1%p 증가
- 2004년에 비해 ‘학력을 차별하는 분위기’ 때문인 경우는 15~19세, 20~24세 각각 2.7%p, 2.9%p 감소

< 기대하는 교육의 목적 (2008) >

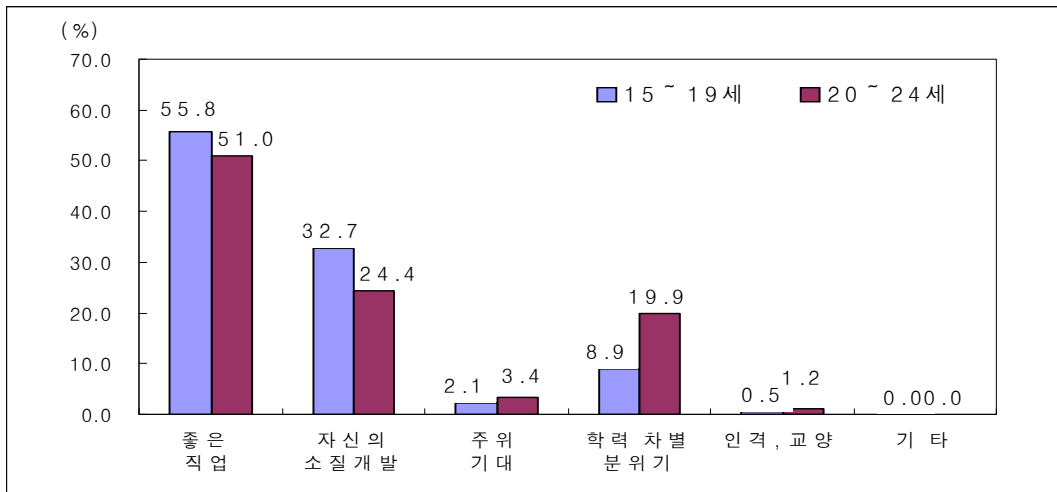

< 기대하는 교육의 목적¹⁾ >

(단위 : %)

지역	연도	연령	계	좋은 직업을 갖기 위해서	자신의 소질개발	주위의 기대 때문	학력을 차별하는 분위기 때문	인격이나 교양을 쌓기 위해	기타
				(%)	(%)	(%)	(%)	(%)	(%)
경 남	2004	15세이상	100.0	55.1	24.1	2.4	15.6	2.6	0.2
		15~19세	100.0	59.6	23.9	2.6	11.6	1.9	0.4
		20~24세	100.0	46.9	24.7	2.7	22.8	2.9	0.0
	2008	15세이상	100.0	52.4	32.4	2.3	11.8	1.0	0.0
		15~19세	100.0	55.8	32.7	2.1	8.9	0.5	0.0
		20~24세	100.0	51.0	24.4	3.4	19.9	1.2	0.0
전 국	2008	15세이상	100.0	49.0	35.4	2.1	11.4	2.0	0.1
		15~19세	100.0	52.0	32.8	2.7	11.0	1.3	0.1
		20~24세	100.0	48.8	35.5	1.4	12.0	2.3	0.1

자료 : 통계청, 「사회통계조사보고서」 각년도

주 : 1) 재학생이 대학(4년제 미만) 이상 교육을 받고자 하는 이유

3. 노동·보건·복지

3.1. 청소년의 경제활동

2008년 경남 청소년의 경제활동 참가율은 23.4%

- 2008년 경남 청소년(15~24세)의 경제활동참가율은 23.4%이며, 이 중 15~19세는 4.5%, 20~24세는 50.0%임
- 2000년과 비교하면, 진학률의 증가로 청소년의 경제활동참가율이 30.2%에서 8년만에 6.8%p 하락
- 전국 청소년의 경제활동참가율 26.3%에 비해 경남은 2.9%p 낮음

< 청소년의 경제활동 >

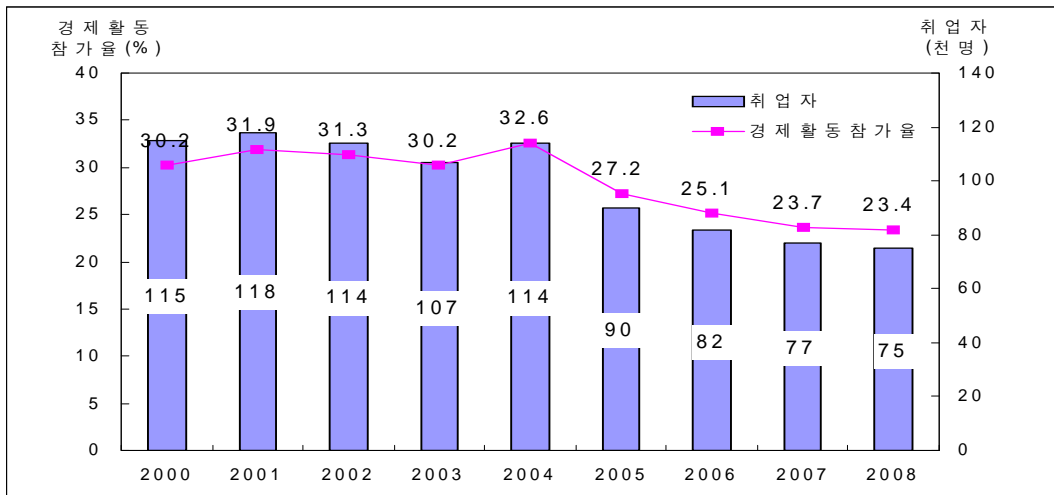

< 청소년의 경제활동 >

(단위 : 천명, %)

	연도	계	경제활동인구		비경제활동인구	경제활동참가율
			취업자	비취업자		
경 남	2000(15~24세)	411	124	115	286	30.2
	2001(15~24세)	401	128	118	271	31.9
	2002(15~24세)	393	123	114	270	31.3
	2003(15~24세)	384	116	107	268	30.2
	2004(15~24세)	374	122	114	252	32.6
	2005(15~24세)	360	98	90	262	27.2
	2006(15~24세)	354	89	82	265	25.1
	2007(15~24세)	354	84	77	270	23.7
	(15~19세)	204	10	9	194	4.8
	(20~24세)	150	74	68	76	49.3
경 남	2008(15~24세)	355	83	75	272	23.4
	(15~19세)	207	9	8	198	4.5
	(20~24세)	148	74	67	74	50.0
	전 국	2008(15~24세)	5,919	1,554	1,410	4,365
전 국	(15~19세)	3,238	212	190	3,026	6.5
	(20~24세)	2,681	1,343	1,220	1,339	50.1

자료 : 통계청, 「경제활동인구조사보고서」 각년도

3.2. 청소년 사망자수 및 사망률

2007년 경남의 0~24세 청소년의 사망률은 10만명당 38.3명으로 2000년 68.5명에 비해 30.2명 감소

- 2007년 경남의 0~24세 사망률은 10만명당 38.3명으로 2006년 39.2명에 비해 0.9명 감소하였음
 - 사망률성비는 2007년 151.2로 전년에 비해 2.3p 낮아졌음
- 2007년 경남 청소년사망자의 연령별 분포를 보면 0세의 사망률이 381.4명으로 가장 높으며 그 다음으로 20~24세가 59.9명으로 높게 나타남

< 청소년 사망률 >

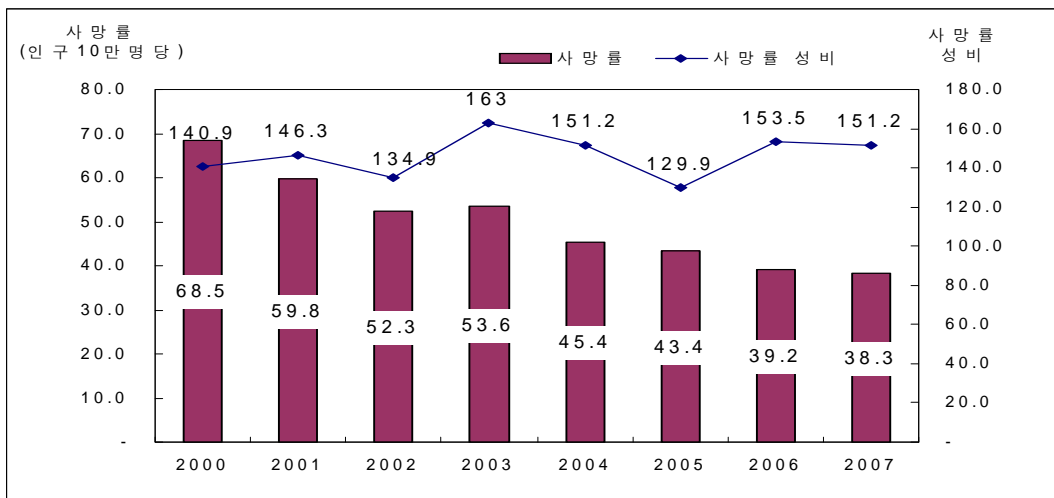

< 청소년(0~24세) 사망자수 및 사망률 >

		계		남 자		여 자		사망률 성 비
		사망자수 (명)	사망률 (10만명당)	사망자수 (명)	사망률 (10만명당)	사망자수 (명)	사망률 (10만명당)	
경 남	2000(0~24세)	792	68.5	484	79.4	308	56.4	140.9
	2001(0~24세)	683	59.8	424	70.3	259	48.1	146.3
	2002(0~24세)	589	52.3	355	59.6	234	44.2	134.9
	2003(0~24세)	594	53.6	385	65.4	209	40.1	163.0
	2004(0~24세)	494	45.4	312	53.9	182	35.7	151.2
	2005(0~24세)	461	43.4	275	48.6	186	37.4	129.9
	2006(0~24세)	407	39.2	259	46.8	148	30.5	153.5
	2007(0~24세)	390	38.3	247	45.5	143	30.1	151.2
	(0세)	115	381.4	59	377.8	56	385.1	98.1
	(1 ~ 4세)	32	25.6	19	29	13	22	131.8
	(5 ~ 9세)	28	13.5	21	19.2	7	7.1	270.4
	(10~14세)	28	11.8	17	13.4	11	10.1	132.7
	(15~19세)	63	29.8	48	42.2	15	15.3	275.8
(20~24세)	124	59.9	83	74.7	41	42.7	174.9	
전 국	2007(0~24세)	5,778	37.2	3,457	42.5	2,321	31.4	135.4

자료 : 통계청, 「사망원인통계연보」 각년도

주 : 사망률성비=(남자사망률/여자사망률 × 100)

3.3. 요보호아동 발생 및 보호내용

2008년 발생한 경남의 요보호아동은 432명이며 발생유형은 ‘빈곤·실직·학대 등 기타’가 74.8%

- 2008년 발생한 만 18세 미만의 요보호아동은 432명이었으며, 발생유형별로는 ‘빈곤·실직·학대 등 기타’ 323명, ‘미혼모 아동’ 51명, ‘비행·가출·부랑아’ 37명, ‘기아’ 15명 순으로 나타남
 - 2007년에 비해 요보호아동은 114명 감소하였으며, 그 중 ‘빈곤·실직·학대 등 기타’가 115명, ‘비행·가출·부랑아’가 33명 감소한 것으로 나타남
- 요보호 아동의 보호내용을 보면 각종 시설보호가 39.6%, 가정보호가 60.4%를 차지하였음
 - 2007년에 비해 위탁보호 아동과 아동(양육일시보호)시설 보호아동이 각각 119명, 45명 감소하였으며 공동생활가정 아동이 40명 증가하였음

< 요보호아동¹⁾ 발생 및 발생유형 >

(단위 : 명, %)

		요보호아동	기 아	미혼모 아동	미 아	비행·가출·부랑아	빈곤·실직·학대 등 기타
경 남	2006	526	13	13	0	26	474
	2007	546	15	20	3	70	438
	2008	432	15	51	6	37	323
	구성비	100.0	3.5	11.8	1.4	8.6	74.8
	증 감	△114	-	31	3	△33	△115
전 국	2008	9,284	202	2,349	151	706	5,876
	구성비	100.0	2.2	25.3	1.6	7.6	63.3

< 요보호아동 보호내용 >

(단위 : 명, %)

		계	시 설 보 호				가 정 보 호		
			양육 ²⁾	일시보호 ²⁾	장애아동	공동생활가정	위탁보호	입 양	소년소녀가장
경 남	2006	526	187		0	0	326	6	7
	2007	546	176		1	0	328	23	18
	2008	432	131	0	0	40	209	38	14
	구성비	100.0	30.3	0.0	0.0	9.3	48.4	8.8	3.2
	증 감	△114	△45		△1	40	△119	15	△4
전 국	2008	9,284	2,997	1,261	39	667	2,838	1,034	178
	구성비	100.0	32.3	13.6	0.4	7.2	30.6	14.0	1.9

자료 : 보건복지가족부, 「보건복지통계연보」 각년도

주 : 1) 요보호아동 연령은 만 18세 미만임

2) 2008년 아동보호시설이 양육시설과 일시보호시설로 구분, 미혼모시설이 공동생활가정으로 변경됨

3.4. 장애인 학교 취학자

2008년 경남의 장애인 학교 취학자를 장애유형별로 살펴보면 ‘정신지체’가 전체의 80.0% 임

- 2008년 경남의 장애인 학교는 7개로 총 재학생은 1,305명임
 - 재학생의 장애유형별 구성비는 ‘정신지체’가 80.0%로 가장 많고, ‘지체부자유’ 10.7%, ‘정서장애’ 6.9%, ‘청각장애’ 2.5% 순임
 - 전년대비 총 재학생이 증가(2.3%)함에 따라 정서장애인 취학자가 21.6%의 증가율을 보임
 - 2000년 대비 장애인 학교는 1개교 증가, 총 재학생은 300명 증가

< 장애인 학교 취학자 >

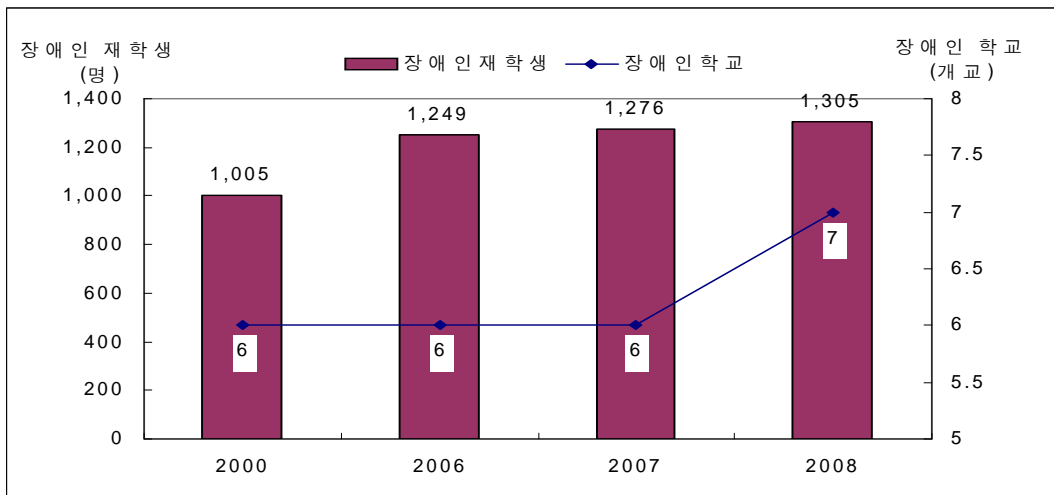

< 장애인 학교 취학자 현황 >

(단위 : 개교, 명, %)

	연도	학교수	재학생 계	장애유형별 재학생 (명, %)				
				시각장애인	청각장애인	지체부자유인	정신지체인	정서장애인
경 남	2000	6	1,005 (100.0)	-	87 (8.7)	168 (16.7)	750 (74.6)	-
	2006	6	1,249 (100.0)	-	39 (3.1)	159 (12.7)	985 (78.9)	66 (5.3)
	2007	6	1,276 (100.0)	-	35 (2.7)	154 (12.1)	1,013 (79.4)	74 (5.8)
	2008	7	1,305 (100.0)	-	32 (2.5)	139 (10.7)	1,044 (80.0)	90 (6.9)
	증감률 ¹⁾	16.7	(2.3)	-	(△8.6)	(△9.7)	(3.1)	(21.6)
전 국	2008	149	23,419 (100.0)	1,450 (6.2)	1,361 (5.8)	2,771 (11.8)	16,330 (69.7)	1,487 (6.3)

자료 : 교육과학기술부 · 한국교육개발원, 「교육통계연보」 각년도

주 : 1) 2007년 대비 2008년 증감비율임

4. 안 전

4.1. 청소년 교통사고

2007년 경남의 교통사고 사상자 중 25세 이하가 22.8%를 차지

- 2007년 교통사고로 인한 경남의 25세 이하 사상자는 4,854명으로 전체 교통사고자 21,299명의 22.8%를 차지함
 - 이 중 연령별로 보면 21~25세가 차지하는 비중이 8.6%로 가장 높음
- 전년대비 25세 이하 교통사고 사상자는 2.1% 증가하였음
 - 연령별로는 8~14세가 4.8%, 15~20세 15.4% 증가하였으며 7세 이하 1.9%, 21~25세가 5.8% 감소하였음

< 청소년 교통사고 사상자 >

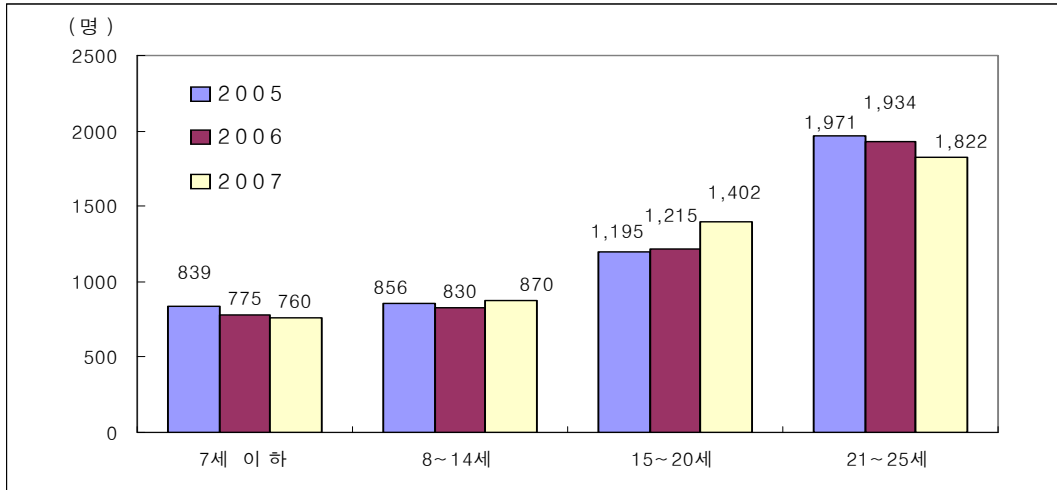

< 청소년 교통사고 사상자 >

(단위 : 명, %)

		전 체	소 계	7세 이하 ²⁾	8~14세 ²⁾	15~20세	21~25세
경 남	2005	20,738	4,861	839	856	1,195	1,971
	2006	21,387	4,754	775	830	1,215	1,934
	2007	21,299	4,854	760	870	1,402	1,822
	구성비	100.0	22.8	3.6	4.1	6.6	8.6
	증감률 ¹⁾	△0.4	2.1	△1.9	4.8	15.4	△5.8
	사망자	516	72	11	7	21	33
	부상자	20,783	4,782	749	8,63	1,381	1,789
전 국	2007	342,072	79,152	7,881	15,127	23,904	32,240
	구성비	100.0	23.1	2.3	4.4	7.0	9.4
	증감률 ¹⁾	△1.3	△1.5	△11.6	△0.7	7.8	△5.3
	사망자	6,166	892	92	110	312	378
	부상자	335,906	78,260	7,789	15,017	23,592	31,862

자료 : 경찰청, 「교통사고통계」 각년도

주 : 1) 2006년 대비 2007년의 증감비율임

2) 전국 자료는 6세 이하와 7~14세 이하로 구분됨

4.2. 아동학대 현황

2007년 경남지역 아동학대 신고건수는 532건,
아동학대 사례는 354건

- 2007년 경남의 아동학대 신고건수는 532건이고, 그 중 아동학대 사례는 354건으로 나타남
- 전년대비 아동학대 신고건수는 11건, 아동학대 사례는 14건 증가하였음
 - 2001년과 비교하면 신고건수는 94건에서 532건으로 438건 증가하였고, 아동학대사례는 40건에서 354건으로 314건 증가하여 아동학대 신고건수와 아동학대 사례가 꾸준히 증가하는 추세로 나타남

< 아동학대 의심사례 >

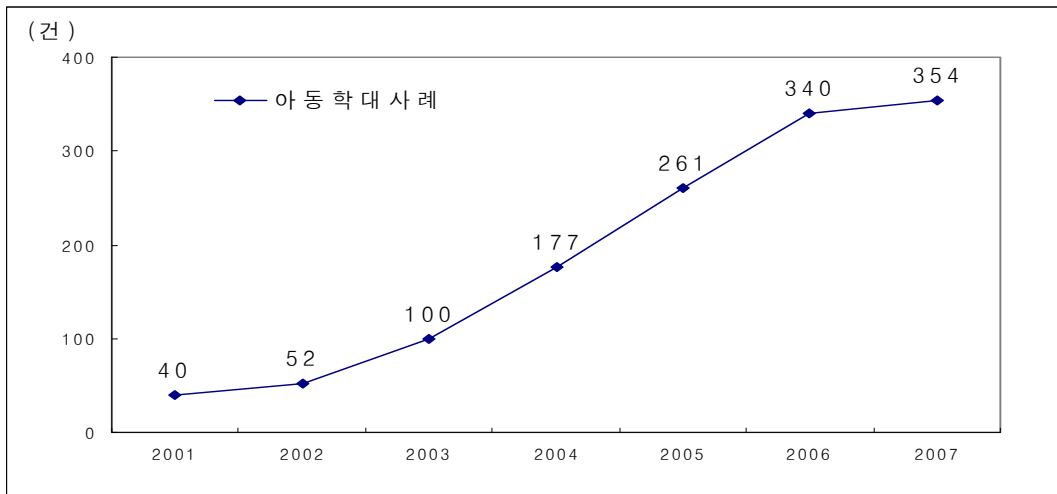

< 아동학대 상담현황 >

(단위 : 건)

		아동학대 신고건수			초기개입결과				
		계	아동학대 의심사례	일반 상담	계 ¹⁾	아동학대사례		잠재 ²⁾ 위험사례	일반 사례
						응급아동 학대사례	단순아동 학대사례		
경남	2001	94	66	28	66	40		23	-
	2002	133	88	45	88	0	52	21	15
	2003	227	140	87	140	3	97	19	21
	2004	384	266	118	266	26	151	39	50
	2005	390	335	55	335	25	236	25	49
	2006	521	394	127	394	32	308	18	36
	2007	532	414	118	414	33	321	31	29
전국	2007	9,478	7,083	2,395	7,083	575	5,006	468	1,034

자료 : 보건복지부·중앙아동보호전문기관, 「전국아동학대현황보고서」 각년도

주 : 1) 2001년 초기개입결과 계에는 부적절 사례 포함

2) 2001년 잠재위험사례는 무혐의 사례 자료임

4.3. 사회안전에 대한 인식도

2008년 경남지역 15~19세 청소년의 73.2%가 '먹거리', 20~24세 청소년의 71.2%가 '정보보안'에 대해 불안하다고 인식

○ 2008년 경남지역 청소년의 사회안전에 대한 인식도는

- 15~19세 청소년이 불안하다고 생각하고 있는 비율은 '먹거리' 73.2%, '정보보안' 64.4%, '식량(수입의존)' 59.1% 등의 순임
- 20~24세 청소년이 불안하다고 생각하고 있는 비율은 '정보보안' 71.2%, '식량(수입의존)' 70.5%, '먹거리' 69.9%, '교통사고' 52.8% 등으로 나타남

< 사회안전에 대한 불안정도 >

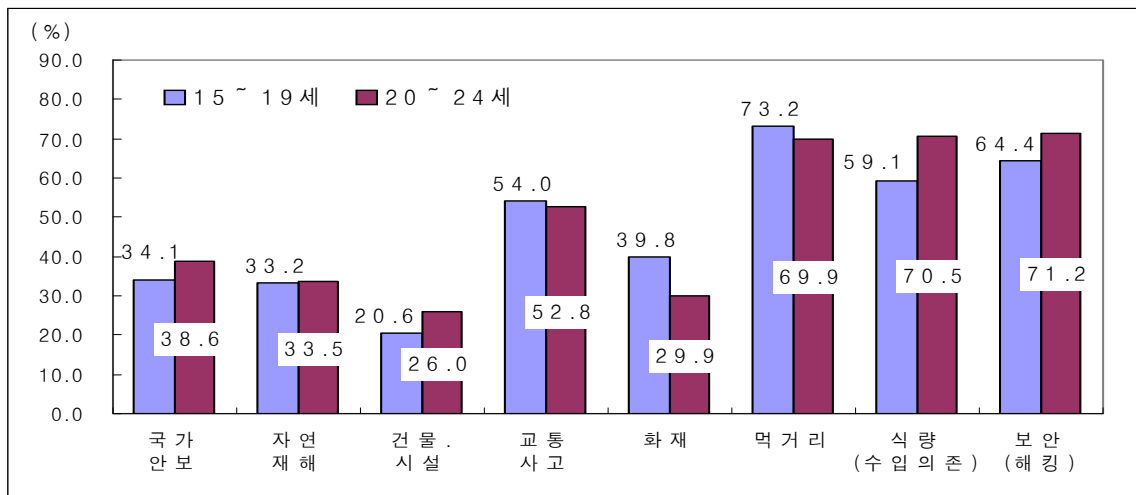

< 사회안전에 대한 인식도¹⁾ >

(단위 : %)

2008		국가안보	자연재해	건물·시설	교통사고	화재	먹거리	식량(수입의존)	보안(해킹)	
경 남	안전	15세 이상	24.9	13.4	18.5	6.4	11.7	5.5	4.8	4.9
		15~19세	23.0	18.1	23.2	6.7	11.2	3.8	3.6	6.2
		20~24세	23.2	18.8	24.0	9.9	18.6	5.4	5.6	4.8
	불안	15세 이상	31.8	43.7	29.1	57.3	36.5	66.1	65.6	54.6
		15~19세	34.1	33.2	20.6	54.0	39.8	73.2	59.1	64.4
		20~24세	38.6	33.5	26.0	52.8	29.9	69.9	70.5	71.2
전 국	안전	15세 이상	24.6	17.2	17.8	5.7	9.9	5.5	4.3	4.8
		15~19세	23.9	21.8	21.9	6.3	11.2	5.2	5.3	6.1
		20~24세	24.9	20.3	19.7	5.9	10.4	5.4	4.2	5.1
	불안	15세 이상	32.5	40.0	30.1	61.2	42.0	69.0	68.5	65.1
		15~19세	35.8	34.2	25.7	59.7	39.5	72.9	67.5	71.7
		20~24세	34.9	35.3	29.5	62.4	39.5	70.8	69.1	72.0

자료 : 통계청, 「사회통계조사보고서」 각년도

주 : 1) 각 부문별로 안전 또는 불안하다고 응답한 비율

4.4. 안전의식 수준

2008년 경남의 청소년은 자신의 안전의식 수준은 높게 평가하나, 다른 사람은 낮게 평가

- 2008년 다른사람의 안전의식 수준에 대해 경남의 15~19세는 ‘높다’ 16.7%, ‘낮다’ 39.8%, 20~24세는 ‘높다’ 10.8%, ‘낮다’ 30.4%로 나타남
 - 안전의식 수준이 낮은 이유는 15~19세는 ‘적당히 쉽게 처리하려는 경향’ (35.3%), 20~24세는 ‘빨리빨리 서두르는 습관’ (34.2%) 때문이라고 응답
- 반면에, 자기자신의 안전의식 수준은 15~19세는 ‘높다’ 37.0%, ‘낮다’ 8.9%, 20~24세는 ‘높다’ 37.6%, ‘낮다’ 1.9%로 자신의 안전의식수준은 높게 평가하나 다른 사람은 낮게 평가하고 있음

< 안전의식 수준 >

(단위 : %)

2008			계	높다	아 주		보통이다	낮다	비교적	전 혀
					아	비교적				
경 남	타인평가	15세이상	100.0	13.1	1.3	11.8	51.8	35.1	27.3	7.8
		15~19세	100.0	16.7	0.5	16.2	43.4	39.8	30.3	9.5
		20~24세	100.0	10.8	0.0	10.8	58.8	30.4	20.5	9.9
	자기평가	15세이상	100.0	34.5	5.8	28.7	60.4	5.1	4.7	0.4
		15~19세	100.0	37.0	2.4	34.6	54.1	8.9	8.9	0.0
		20~24세	100.0	37.6	0.7	36.9	60.5	1.9	1.9	0.0
전 국	타인평가	15세이상	100.0	11.1	1.2	9.9	50.7	38.2	31.1	7.2
		15~19세	100.0	11.4	0.8	10.6	48.8	39.8	32.3	7.5
		20~24세	100.0	11.5	0.7	10.8	47.7	40.7	32.8	7.9
	자기평가	15세이상	100.0	35.0	5.2	29.8	59.4	5.6	5.1	0.5
		15~19세	100.0	35.4	4.6	30.8	58.6	6.0	5.6	0.4
		20~24세	100.0	34.4	2.8	31.6	58.2	7.3	6.5	0.8

< 우리나라 사람들의 안전의식 수준이 낮은 이유 >

(단위 : %)

2008		계 ¹⁾	적당히 쉽게 처리하려는 경향	눈 앞의 이익만 추구	빨리빨리 서두르는 습관	안전교육의 미흡	기타
경 남	15세이상	100.0	38.3	24.4	25.3	11.4	0.6
	15~19세	100.0	35.3	29.3	16.2	16.9	2.4
	20~24세	100.0	28.8	24.6	34.2	12.4	0.0
전 국	15세이상	100.0	39.5	27.6	21.8	10.6	0.5
	15~19세	100.0	31.7	27.4	27.1	12.9	0.8
	20~24세	100.0	36.5	27.3	23.6	12.3	0.4

주: 1) 우리나라 사람들의 안전의식 수준이 낮다고 응답한 자
자료 : 통계청, 「사회통계조사보고서」 각년도

4.5. 사회의 가장 주된 불안요인

2008년 경남의 청소년은 ‘범죄발생’ 을 가장 주된 사회불안 요인으로 생각

- 2008년 경남 청소년에게 사회의 가장 주된 불안 요인은
 - 15~19세는 ‘범죄발생’ 20.3%, ‘신종질병’ 16.0%, ‘자연재해’ 11.8% 등의 순으로 나타났으며
 - 20~24세는 ‘범죄발생’ 17.6%, ‘신종질병’ 16.6%, ‘국가안보’ 와 ‘경제적 위험’ 각 16.2%, ‘자연재해’ 14.4% 등의 순으로 나타남

< 사회의 가장 주된 불안 요인 >

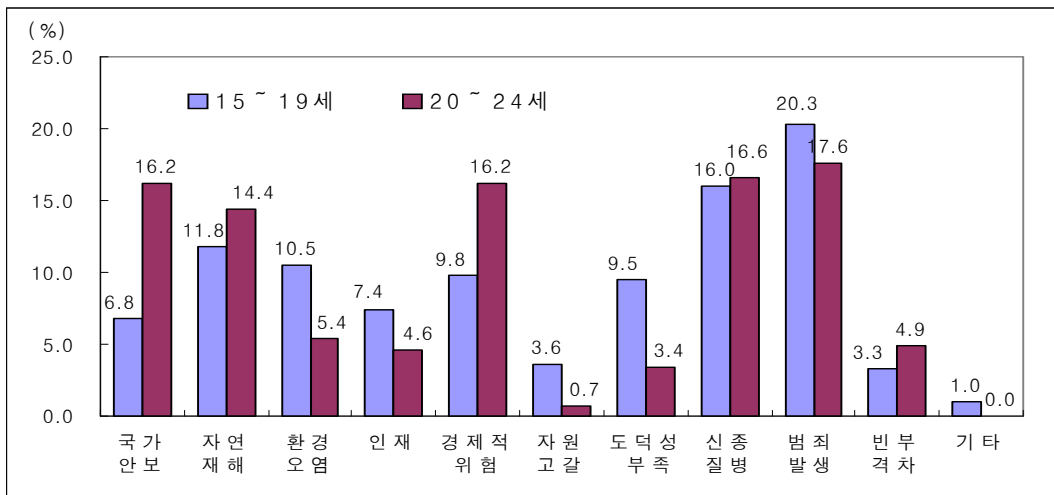

< 사회의 가장 주된 불안 요인 >

(단위 : %)

		계	국가안보	자연재해	환경오염	인재	경제적 위험	자원(에너지) 고갈	도덕성 부족	신종질병	범죄 발생	빈부격차 인한 계층갈등	기타
경남	15세이상	100.0	8.7	16.4	13.3	6.3	16.5	2.6	7.8	8.8	16.4	3.1	0.2
	15~19세	100.0	6.8	11.8	10.5	7.4	9.8	3.6	9.5	16.0	20.3	3.3	1.0
	20~24세	100.0	16.2	14.4	5.4	4.6	16.2	0.7	3.4	16.6	17.6	4.9	0.0
전국	15세이상	100.0	10.5	9.3	13.5	6.9	15.4	3.1	8.6	8.6	18.3	5.5	0.3
	15~19세	100.0	9.3	7.4	10.7	5.0	9.3	4.0	8.5	17.4	23.8	4.0	0.7
	20~24세	100.0	12.8	7.6	7.9	5.7	13.7	3.6	9.1	12.9	21.1	5.2	0.4

자료 : 통계청, 「사회통계조사보고서」, 2008

4.6. 준법수준

2008년 경남의 15~19세는 53.5%, 20~24세는 54.8%가
‘자신이 법을 잘 지킨다’ 고 생각

- 2008년 경남 청소년이 다른 사람들이 평소에 법을 지키는 수준에 대한 생각은 15~19세의 27.5%, 20~24세의 28.9%가 ‘지킨다’ 라고, 15~19세의 27.2%, 20~24세의 15.7%가 ‘지키지 않는다’ 라고 나타남
- 반면에 자기 자신은 15~19세의 53.5%, 20~24세의 54.8%가 ‘지킨다’ 라고, 15~19세의 7.4%, 20~24세의 1.3%가 ‘지키지 않는다’ 라고 나타남

< 법을 지키는 수준 평가(15~19세) >

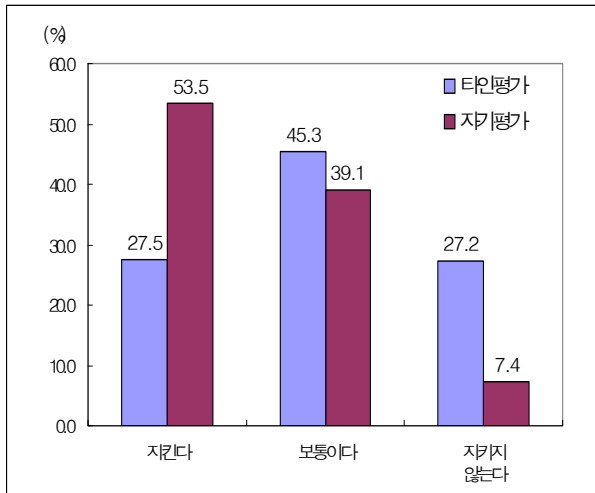

< 법을 지키는 수준 평가(20~24세) >

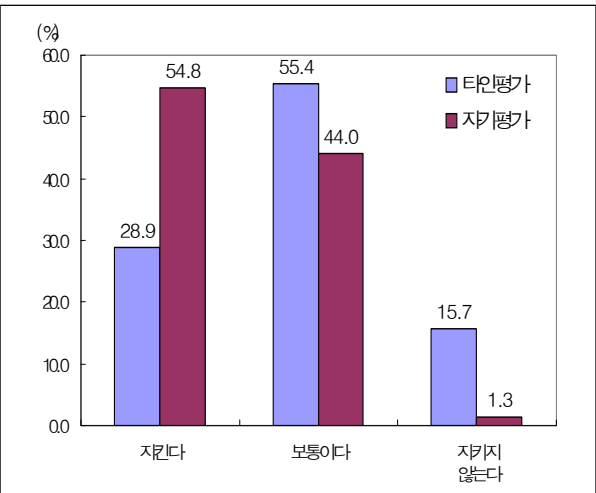

< 준법수준 >

(단위 : %)

			계	지킨다			보통 이다	지키지 않는다	전 혀	
				아 주	비교적	비교적			전 혀	
경 남	타인평가	15세이상	100.0	34.1	1.3	32.8	52.2	13.7	13.1	0.6
		15~19세	100.0	27.5	0.0	27.5	45.3	27.2	26.5	0.7
		20~24세	100.0	28.9	1.3	27.6	55.4	15.7	13.7	2.0
	자기평가	15세이상	100.0	60.9	9.3	51.6	36.9	2.1	2.1	0.0
		15~19세	100.0	53.5	4.5	49.0	39.1	7.4	7.4	0.0
		20~24세	100.0	54.8	5.9	48.9	44.0	1.3	1.3	0.0

자료 : 통계청, 「사회통계조사보고서」, 2008

4.7. 야간보행에 대한 안전도

2008년 경남의 15~19세는 47.7%, 20~24세는 39.8%가 '집 근처에 야간에 혼자 걷기 두려운 곳이 있다' 고 생각

- 2008년 경남의 15~19세는 47.7%가, 20~24세는 39.8%가 '집 근처에 야간에 혼자 걷기 두려운 곳이 있다'라고 나타났으며 이는 15세 이상 전체의 비율 36.1%보다 높은 수준임
 - 특히 15~19세 여자 청소년의 72.0%가 '집 근처에 야간에 혼자 걷기 두려운 곳이 있다' 라고 나타남
- 야간에 혼자 걷기 두려운 이유는 '인적이 드물어서' 가 가장 많고, 그 다음 '가로등이 없어서' 등의 순으로 나타났음

< 야간보행에 대한 안전도 (2008) >

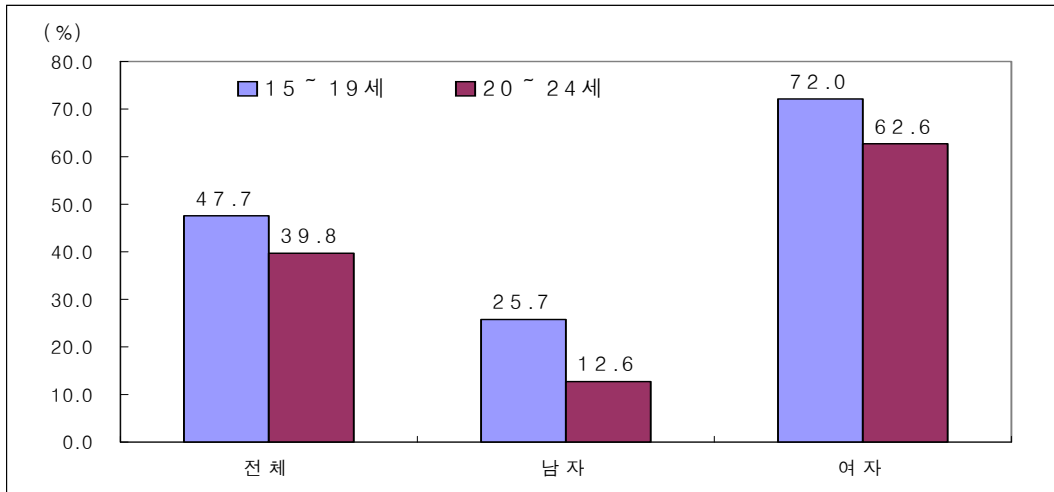

< 야간보행에 대한 안전도 >

(단위 : %)

연도	성별	연령	계	두려운 곳						두려운 곳 없다
				있 다	소 계	가로등이 없어서	우범지역 이므로	인적이 드물어서	기타	
경남	2005	15세이상	100.0	40.7	100.0	30.4	8.4	60.4	0.9	59.3
		15~19세	100.0	52.4	100.0	34.4	10.6	54.3	0.7	47.6
		20~24세	100.0	50.4	100.0	23.8	9.8	65.5	0.9	49.6
	2008	15세이상	100.0	36.1	100.0	31.7	6.7	60.3	1.4	63.9
		15~19세	100.0	47.7	100.0	32.6	2.0	65.5	0.0	52.3
		20~24세	100.0	39.8	100.0	39.6	8.7	51.8	0.0	60.2
남자	15세이상	100.0	24.7	100.0	35.8	10.1	53.4	0.7	75.3	
	15~19세	100.0	25.7	100.0	32.3	0.0	67.7	0.0	74.3	
	20~24세	100.0	12.6	100.0	54.0	12.7	33.3	0.0	87.4	
여자	15세이상	100.0	47.1	100.0	29.5	5.0	63.7	1.8	52.9	
	15~19세	100.0	72.0	100.0	32.7	2.8	64.6	0.0	28.0	
	20~24세	100.0	62.6	100.0	37.1	8.0	54.9	0.0	37.4	

자료 : 통계청, 「사회통계조사보고서」 각년도

4.8. 야간보행 대처방법

2008년 경남의 15~19세는 63.0%, 20~24세는 53.5%가 야간에 혼자 걷기 두려운 곳은 ‘무섭지만 그냥 다님’

○ 2008년 경남의 15~19세는 63.0%, 20~24세는 53.5%가 집근처에 야간에 혼자 걷기가 두려운 곳이 있는 경우 대처방법은 ‘무섭지만 그냥 다닌다’로 나타남

- 15~19세는 ‘무섭지만 그냥 다닌다’ 63.0%, ‘조금 멀더라도 피해 다닌다’ 15.6%, ‘아는 사람과 동행한다’ 10.5% 등의 순이며
- 20~24세는 ‘무섭지만 그냥 다닌다’ 53.5%, ‘집앞까지 택시를 탄다’ 15.4%, ‘낮이나 다음기회로 미룬다’ 12.7% 등으로 나타남

< 야간보행에 대한 대처방법 >

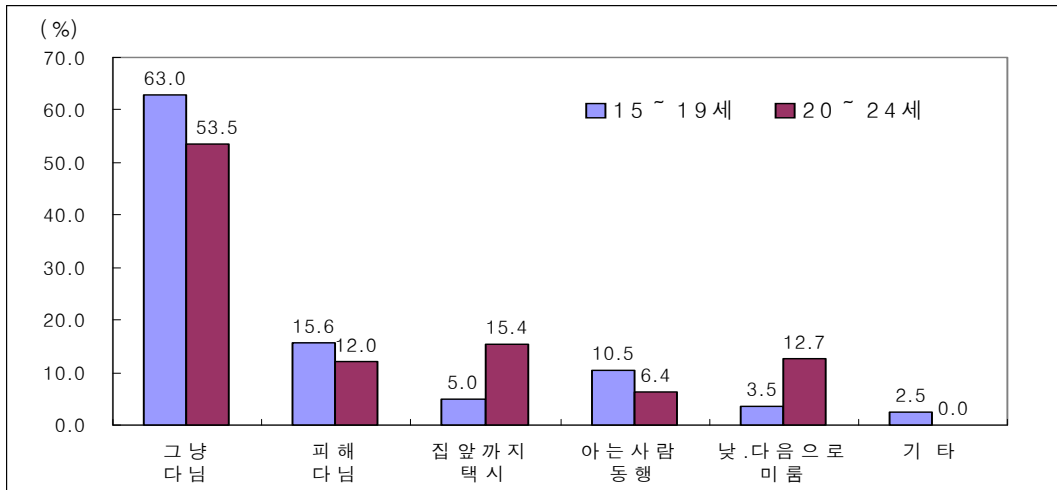

< 야간보행에 대한 대처방법 >

(단위 : %)

		두려운곳 있다	무섭지만 그냥 다닌다	조금 멀더라도 피해다닌다	집앞까지 택시를 탄다	아는 사람과 동행한다	낮이나 다음기회로 미룬다	기타
경 남	15세이상	100.0	49.1	14.4	10.4	10.5	14.9	0.8
	15~19세	100.0	63.0	15.6	5.0	10.5	3.5	2.5
	20~24세	100.0	53.5	12.0	15.4	6.4	12.7	0.0
전 국	15세이상	100.0	53.8	15.9	7.7	8.1	13.5	0.3
	15~19세	100.0	63.6	14.7	3.0	12.8	4.0	0.8
	20~24세	100.0	58.2	15.1	9.8	9.0	6.3	0.3

자료 : 통계청, 「사회통계조사보고서」, 2008

4.9. 범죄피해 두려움

2008년 경남의 15~19세는 39.8%, 20~24세는 38.0%가 평소 범죄피해에 대해 두려움을 느껴

○ 2008년 경남의 15~19세는 39.8%, 20~24세는 38.0%가 평소 범죄피해에 두려움을 ‘느낀다’ 로 나타남

- 남자의 경우 15~19세, 20~24세 각각 23.0%, 13.8%인 반면 여자의 경우 15~19세, 20~24세 각각 58.5%로 나타나 여자가 남자의 약 2배에 달하는 것으로 나타남

< 범죄피해 두려움 느끼는 정도 (2008) >

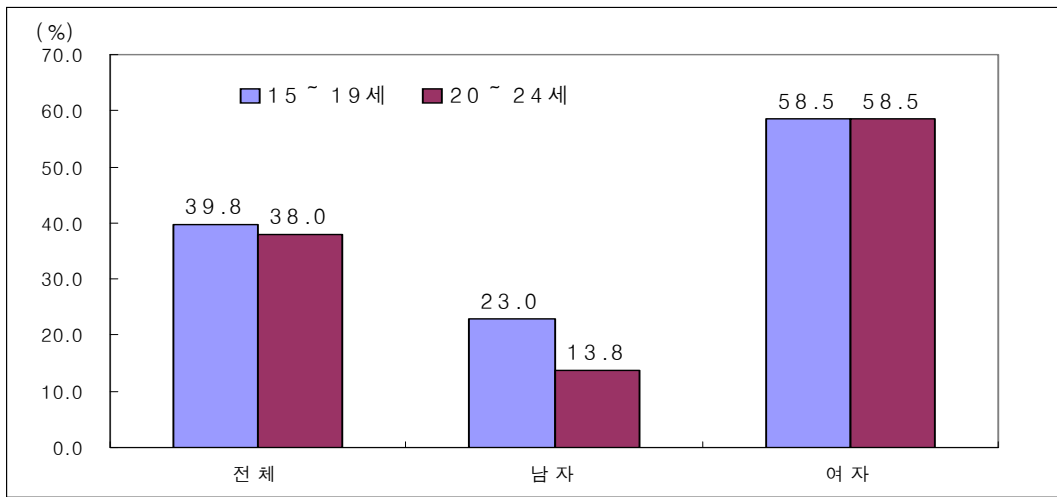

< 범죄피해 두려움 >

(단위 : %)

		계	느낀다			보통이다	느끼지 못한다	별 로	전 혀	
			매우많이	약 간						
경 남	2005	15세이상	100.0	53.3	14.6	38.7	24.4	22.3	17.2	5.1
		15~19세	100.0	60.3	17.2	43.1	20.2	19.5	15.1	4.4
		20~24세	100.0	53.0	13.9	39.1	27.2	19.9	18.1	1.8
	2008	15세이상	100.0	38.1	7.3	30.8	32.0	29.9	26.4	3.5
		15~19세	100.0	39.8	7.1	32.7	28.5	31.6	29.2	2.4
		20~24세	100.0	38.0	9.4	28.6	33.3	28.6	27.9	0.7
	남자	15세이상	100.0	29.7	4.4	25.3	36.0	34.2	30.2	4.0
		15~19세	100.0	23.0	0.9	22.1	37.6	39.4	36.6	2.8
		20~24세	100.0	13.8	3.2	10.6	43.6	42.6	41.0	1.6
여자	15세이상	100.0	46.1	10.0	36.1	28.2	25.7	22.8	2.9	
	15~19세	100.0	58.5	14.0	44.5	18.5	23.0	21.0	2.0	
	20~24세	100.0	58.5	14.7	43.8	24.7	16.8	16.8	0.0	

자료 : 통계청, 「사회통계조사보고서」 각년도



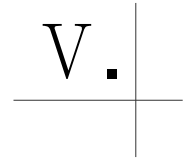

동남권 부분별 청소년통계

1. 인구와 가족
2. 교 육
3. 노동·보건·복지
4. 안 전

1. 인구와 가족

1.1. 청소년 인구 및 구성비

동남권의 9~24세 청소년 인구가 총인구에서 차지하는 비율은 2009년 21.4%로 2000년 24.8%에 비해 9년간 3.4%p 감소

- 2009년 현재 동남권(부산·울산·경남)의 0~18세, 9~24세 청소년 인구는 각각 1,691천명, 1,648천명으로 동남권 총 인구의 22.0%, 21.4%를 차지함
 - 2008년에 비해 인구구성비가 0~18세는 0.6%p, 9~24세는 0.3%p 낮아짐
 - 0~18세, 9~24세 청소년 인구구성비는 2000년 각각 27.5%, 24.8% 이후 지속적으로 감소하여 9년간 5.5%p, 3.4%p 낮아짐

< 동남권 청소년 인구구성비 >

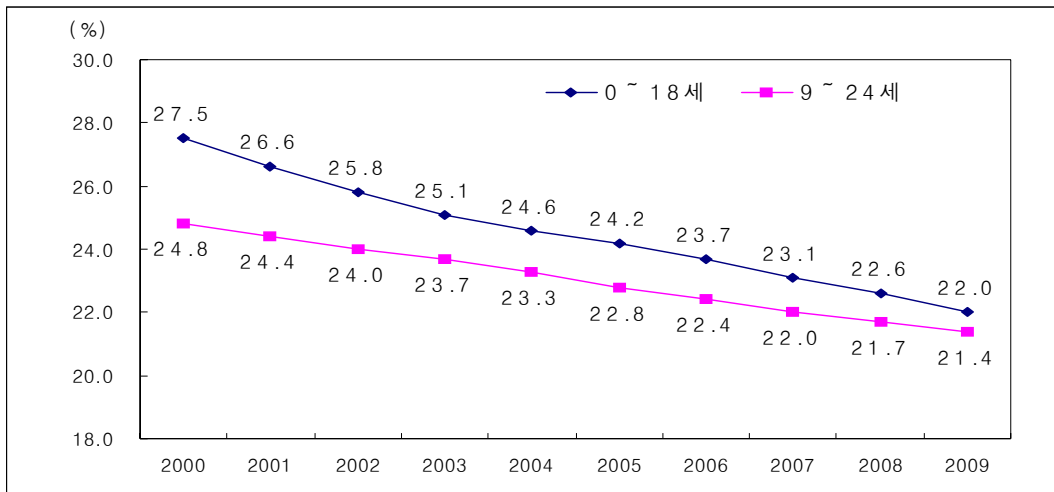

< 동남권 청소년 인구 및 구성비 >

(단위 : 천명)

		총인구	0~18세	%	9~24세	%	0~24세	%
동남권	2000	7,804	2,143	27.5	1,938	24.8	2,923	37.5
	2001	7,809	2,074	26.6	1,904	24.4	2,861	36.6
	2002	7,808	2,011	25.8	1,876	24.0	2,794	35.8
	2003	7,801	1,957	25.1	1,850	23.7	2,724	34.9
	2004	7,786	1,914	24.6	1,814	23.3	2,644	34.0
	2005	7,764	1,875	24.2	1,773	22.8	2,558	32.9
	2006	7,746	1,832	23.7	1,734	22.4	2,476	32.0
	2007	7,730	1,788	23.1	1,701	22.0	2,404	31.1
	2008	7,714	1,741	22.6	1,670	21.7	2,339	30.3
	2009	7,697	1,691	22.0	1,648	21.4	2,282	29.6

자료 : 통계청, 「시도별 장래인구 추계」 (2007. 5)

1.2. 광역권별 청소년 인구

동남권의 총 인구 대비 9~24세 청소년 인구 비중(21.4%)은 5개 광역권 가운데 수도권(21.0%) 다음으로 낮은 수준임

- 동남권의 0~18세 청소년 인구는 총인구의 22.0%로 전국 평균(22.4%)과 비교하여 0.4%p 낮고, 이는 5대 광역권 가운데 대경권(대구·경북) 21.5%에 이어 두 번째로 낮은 수준임
- 동남권의 9~24세 청소년 인구는 총인구의 21.4%로 전국 평균(21.3%)과 비교하여 0.1%p 높고, 이는 5대 광역권 가운데 수도권(서울·경기·인천) 21.0%에 이어 두 번째로 낮은 수준임

< 광역권별 청소년 인구구성비 (2009) >

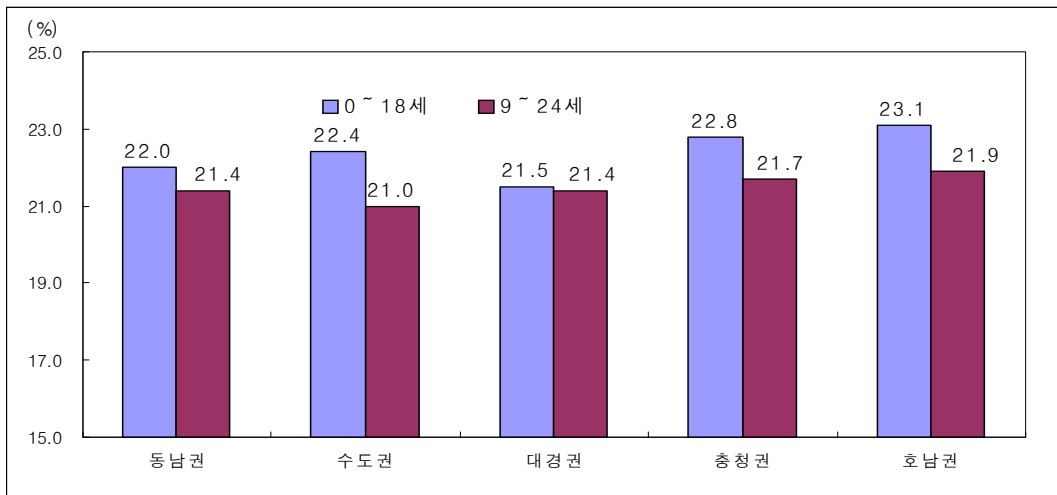

< 광역권별 청소년 인구 및 구성비 >

(단위 : 천명)

2009	총인구	0~18세		9~24세		0~24세	
			%		%		%
동남권	7,697	1,691	22.0	1,648	21.4	2,282	29.6
수도권	24,128	5,406	22.4	5,077	21.0	7,270	30.1
대경권	5,050	1,087	21.5	1,082	21.4	1,492	29.5
충청권	4,938	1,127	22.8	1,073	21.7	1,522	30.8
호남권	4,935	1,140	23.1	1,083	21.9	1,511	30.6
강원권	1,452	313	21.5	300	20.7	422	29.0
제주권	546	139	25.5	122	22.3	178	32.6
전국	48,747	10,902	22.4	10,385	21.3	14,676	30.1

자료 : 통계청, 「시도별 장래인구 추계」(2007. 5), 「장래인구추계」(2006. 11)

주 : 1) 수도권 : 부산·울산·경남, 경인권 : 서울·경기·인천, 대경권 : 대구·경북,
충청권 : 대전·충북·충남, 호남권 : 광주·전북·전남

1.3. 학령인구

2009년 동남권의 학령인구(6~21세)는 1,603천명으로
2000년 1,918천명 이후 지속적으로 감소

- 2009년 동남권의 초등학교에서 대학교까지의 학령인구(6~21세)는 1,603천명임
- 전체 학령인구에서 6~11세(초등학교) 인구가 532천명(33.2%) 12~14세(중학교) 324천명(20.3%), 15~17세(고등학교) 337천명(21.0%), 18~21세(대학교)가 411천명(25.6%)임
- 2000년(1,918천명)에 비해 315천명(16.4%) 감소하였으며, 2008년(1,636천명)에 비해 33천명(2.0%) 감소
- 총 인구에 대한 학령인구 비중은 전국 대비 동남권이 0.2%p 높음

< 학령인구 (6~21세) 구성비 >

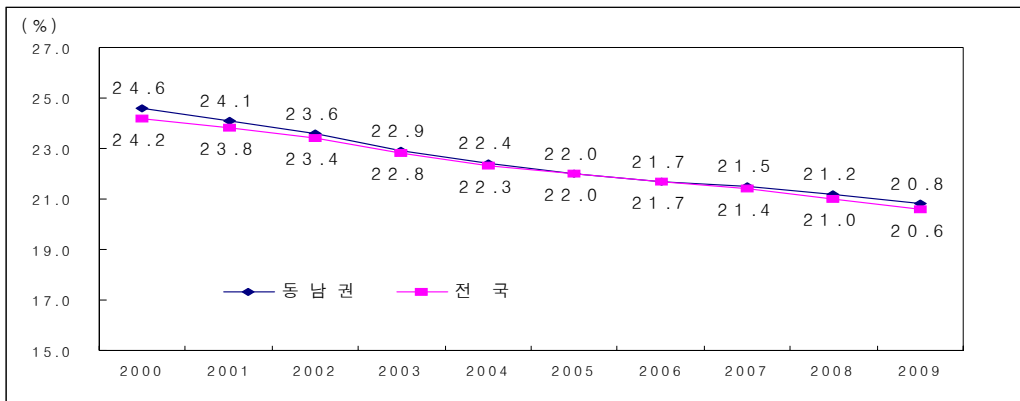

< 학령인구 >

(단위 : 천명)

	연도	학령인구 (6~21세)				변화율 (전년대비, %)		
		총인구대비 비율(%)	6~11세 (초등학교)	12~14세 (중학교)	15~17세 (고등학교)		18~21세 (대학교)	
동남권	2000	1,918	24.6	676	316	374	553	-
	2001	1,885	24.1	684	312	340	548	△ 1.7
	2002	1,840	23.6	684	315	316	524	△ 2.4
	2003	1,789	22.9	678	322	307	482	△ 2.8
	2004	1,742	22.4	664	330	307	441	△ 2.6
	2005	1,705	22.0	643	339	312	412	△ 2.1
	2006	1,681	21.7	622	343	318	398	△ 1.5
	2007	1,662	21.5	597	341	325	399	△ 1.1
	2008	1,636	21.2	565	334	333	405	△ 1.6
	2009	1,603	20.8	532	324	337	411	△ 2.0
전국	2009	10,062	20.6	3,464	2,025	2,067	2,506	△ 1.6

자료 : 통계청, 「시도별 장래인구 추계」(2007. 5), 「장래인구추계」(2006. 11)

1.4. 소년·소녀가장 세대현황

2008년 동남권의 소년·소녀가장은 총 150세대로,
1997년(1,677세대)에 비해 1,527세대 감소

- 2008년 동남권의 소년·소녀가장은 총 150세대로, 세대주를 포함한 전체 세대원은 226명이고, 재학상태별로는 미취학 1명(0.4%), 초등학교 15명(6.6%), 중학교 68명(30.1%), 고등학교 133명(58.8%), 기타 9명(4.0%) 임
- 2007년(158세대)에 비해 8세대(5.1%)가 감소하였고, 소년·소녀가장 세대가 가장 많았던 1997년 1,677세대에 비해서는 1,527세대(91.1%) 감소하였음

< 소년·소녀가장 세대 추이 >

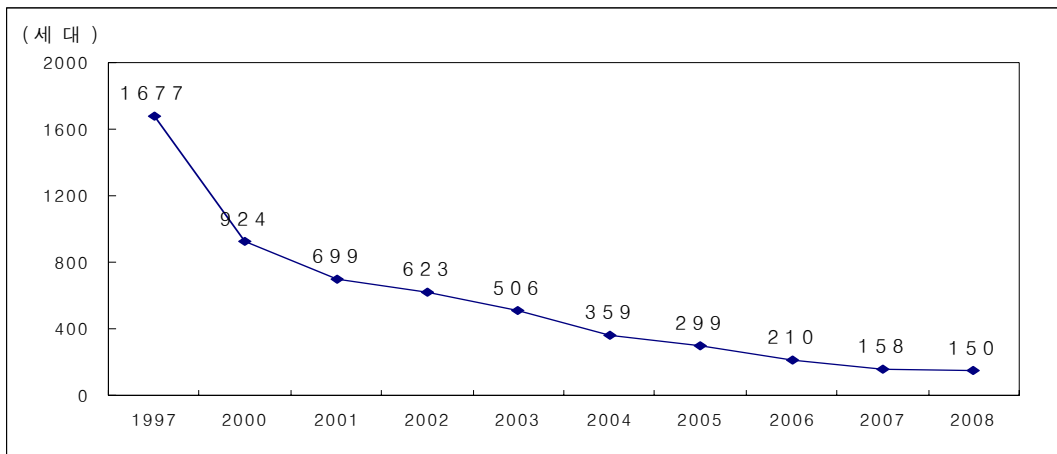

< 소년·소녀가장 세대현황 >

(단위 : 명)

	세대주	세대원 ¹⁾	재학상태별					
			미취학	초등	중학	고교	기타 ²⁾	
동남권	1997	1,677	2,870	21	428	951	1,054	416
	2000	924	1,413	18	249	480	613	53
	2001	699	1,075	21	184	337	492	41
	2002	623	957	11	201	296	424	25
	2003	506	789	8	139	244	382	16
	2004	359	580	8	112	176	272	12
	2005	299	479	4	68	163	234	13
	2006	210	332	1	39	97	180	15
	2007	158	243	2	24	77	134	6
	2008	150	226	1	15	68	133	9
전국	2008	1,337	2,058	12	292	621	1,059	74

자료 : 보건복지가족부, 「보건복지통계연보」 각년도

주 : 1) 세대주 포함

2) 미재학자, 기타 고교 재학자 및 대학 재학자 포함

1.5. 다문화 청소년 현황

2008년 동남권의 국제결혼가정의 학생수는 2,564명이고,
어머니가 외국인인 학생은 2,373명임

- 2008년 동남권의 국제결혼가정 학생수는 전체 2,564명으로, 초등학생이 2,093명, 중학생이 359명, 고등학생이 112명임
- 이 중 어머니가 외국인인 학생은 2,373명으로 국제결혼가정의 92.6%이고, 국제결혼가정에서 어머니가 외국인인 비율은 초등학생이 93.5%, 중학생이 91.1%, 고등학생이 78.6%임

< 학교급별 다문화 청소년 현황 (2008) >

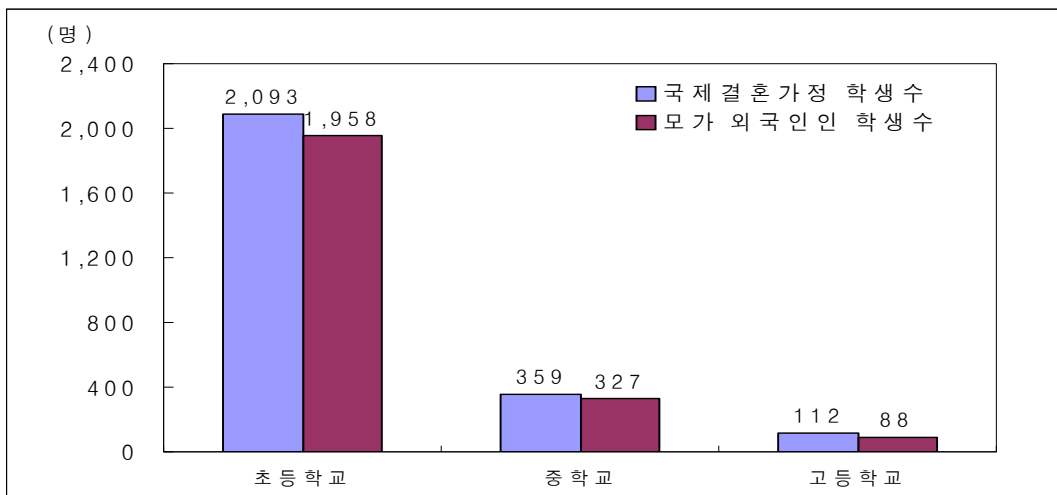

< 다문화 청소년 현황 >

(단위 : 명, %)

		동남권				전국			
		계	초교	중교	고교	계	초교	중교	고교
2007	국제결혼가정 학생수	1,806	1,536	214	56	13,445	11,444	1,588	413
	구성비	100.0	85.0	11.8	3.1	100.0	85.1	11.8	3.1
	모가 외국인인 학생수	1,541	1,360	147	34	11,825	10,387	1,182	256
	구성비 ¹⁾	85.3	88.5	68.7	60.7	88.0	90.8	74.4	62.0
2008	국제결혼가정 학생수	2,564	2,093	359	112	18,778	15,804	2,213	761
	구성비	100.0	56.9	14.0	4.4	100.0	84.2	11.8	4.1
	모가 외국인인 학생수	2,373	1,958	327	88	16,937	14,452	1,885	600
	구성비 ¹⁾	92.6	93.5	91.1	78.6	90.2	91.4	85.2	78.8

자료 : 교육과학기술부

주 : 1) 각 학교급별 국제결혼가정 학생수 대비 비율임

1.6. 청소년의 혼인

만혼 추세로 총 혼인건수에서 청소년(24세 이하)의 혼인이 차지하는 비율은 계속 감소하고 있음

- 2008년 동남권의 24세 이하 인구의 남자 혼인 구성비는 15~19세, 20~24세 각각 0.2%, 3.2%이며, 여자 혼인 구성비는 15~19세, 20~24세 각각 0.7%, 9.1%임
- 전년대비 남자 20~24세 혼인 구성비는 3.5%에서 3.2%로 0.3%p, 여자 20~24세 혼인 구성비는 11.0%에서 9.1%로 1.9%p 감소하였음

< 청소년의 혼인 구성비 (15~24세) 추이 >

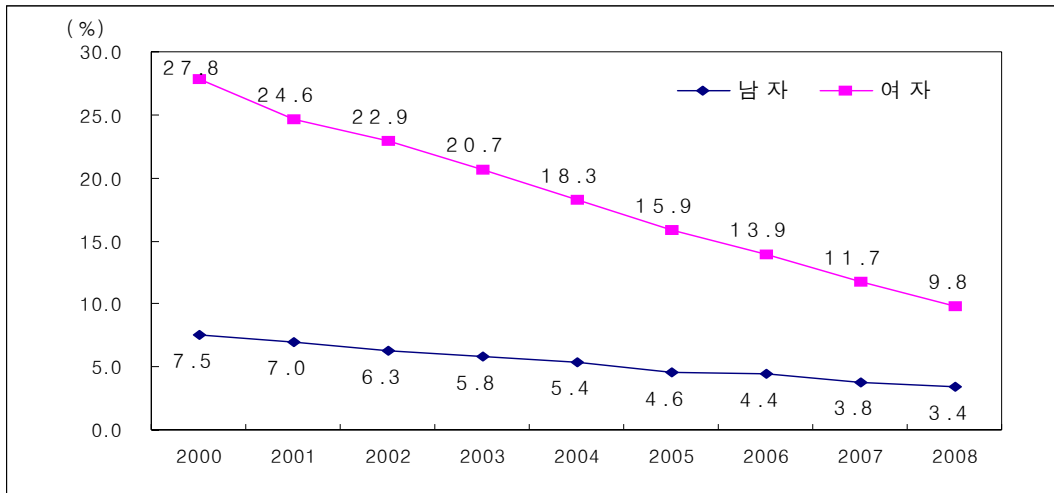

< 청소년의 혼인 구성비 >

(단위 : 건, %)

		남 자			여 자				
		총 혼인	15~24세	15~19세	20~24세	총 혼인	15~24세	15~19세	20~24세
동남권	2000	50,133	7.5	0.5	6.9	51,703	27.8	2.2	25.5
	2001	47,404	7.0	0.5	6.5	48,680	24.6	2.1	22.6
	2002	45,333	6.3	0.5	5.8	46,283	22.9	1.8	21.1
	2003	44,113	5.8	0.4	5.4	44,162	20.7	1.4	19.3
	2004	44,920	5.4	0.3	5.1	44,652	18.3	1.2	17.1
	2005	44,576	4.6	0.3	4.3	43,600	15.9	1.0	14.8
	2006	48,299	4.4	0.3	4.2	46,580	13.9	0.9	13.0
	2007	50,602	3.8	0.2	3.5	48,991	11.7	0.8	11.0
	2008	48,483	3.4	0.2	3.2	46,607	9.8	0.7	9.1
전 국	2008	327,715	3.7	0.3	3.4	327,715	13.4	2.0	11.4

자료 : 통계청, 「인구동태통계연보」 각년도

2. 교육

2.1. 진학률

2008년 동남권 고등학교 졸업자의 대학진학률은 89.5%임

- 2008년 동남권 고등학교 졸업자의 대학 진학률은 89.5%로 10명 중 약 9명이 대학에 진학하였음
 - 대학진학률은 2007년 대비 0.2%p 증가하였으며, 2000년(71.4%)에 비해 18.1%p 증가하였음
- 2008년 동남권 초등학교 졸업자의 중학교 진학률은 2000년 이후 계속 99.9%이며, 중학교 졸업자의 고등학교 진학률은 99.6%로 2000년 이후 비슷한 수준임

< 학교급별 진학률¹⁾ 추이 >

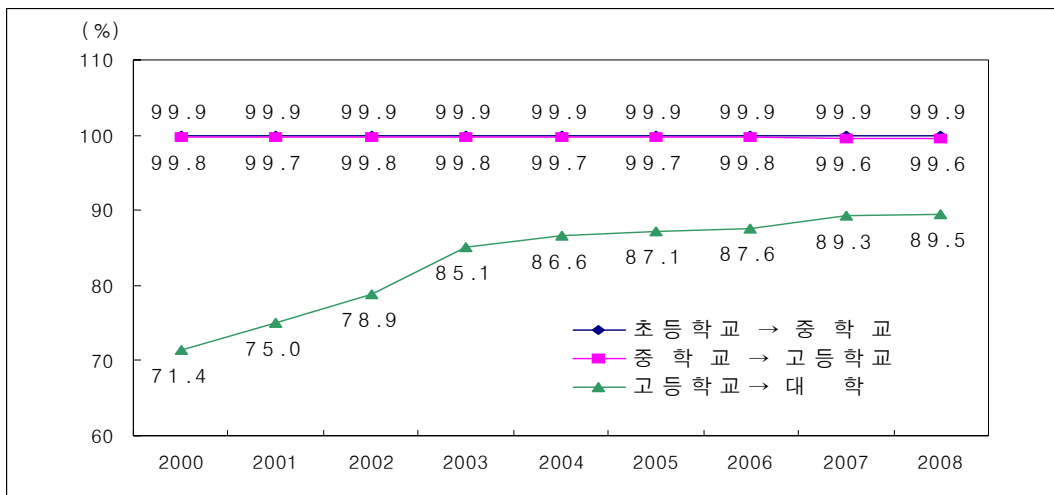

< 학교급별 진학률¹⁾ >

(단위 : %)

		초등학교 → 중학교	중학교 → 고등학교	고등학교 → 대학 ²⁾	일반계고교 → 대학 ²⁾	전문계 ³⁾ 고교 → 대학 ²⁾
동남권	2000	99.9 ⁴⁾	99.8	71.4	89.4	43.9
	2001	99.9 ⁴⁾	99.7	75.0	92.7	47.8
	2002	99.9 ⁴⁾	99.8	78.9	93.2	54.3
	2003	99.9 ⁴⁾	99.8	85.1	95.3	65.3
	2004	99.9 ⁴⁾	99.7	86.6	94.8	70.1
	2005	99.9 ⁴⁾	99.7	87.1	93.4	73.3
	2006	99.9 ⁴⁾	99.8	87.6	93.5	73.8
	2007	99.9 ⁴⁾	99.6	89.3	94.5	76.4
	2008	99.9 ⁴⁾	99.6	89.5	94.1	76.7
전국	2008	99.9 ⁴⁾	99.7	83.8	87.9	72.9

자료 : 교육과학기술부·한국교육개발원, 「교육통계연보」 각년도

주 : 1) 진학률 = (상급학교 진학자 수 / 졸업생 수) × 100, 기타학교 진학 포함

2) 전문대학, 일반대학교, 교육대학 등 포함

3) 2007년부터 실업계 고등학교 명칭이 전문계 고등학교로 변경됨

4) 소수점 둘째자리에서 반올림하면 100이 넘으므로 절사하였음

2.2. 학교급별 학교수 및 학급수

2008년 동남권의 초등학교 학급수는 20,338개로

2005년에 21,187개에 비해 849개 감소

- 2008년 동남권의 초등학교는 907개교, 중학교 491개교, 고등학교 369개교로 2007년에 비해 초등학교는 9개교, 중학교 3개교, 고등학교 7개교 증가
- 학급 수는 초등학교가 20,338개로 2007년에 비해 436개 학급이 감소하였으며, 중학교는 9,782개 학급으로 9개 학급이 감소한 것으로 나타남
 - 초등학교는 학급 수가 가장 많았던 2005년과 비교하면 849개 학급이 감소
 - 중학교는 2001년 이후 증가추세였다가 지난 2008년 9개 학급이 감소하였음

< 학교급별 학급수 추이 >

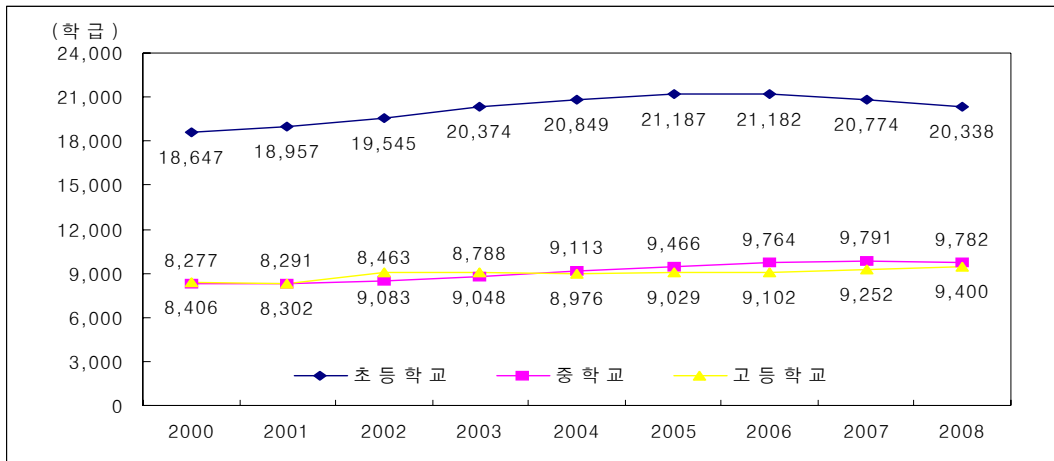

< 학교급별 학교수 및 학급수 >

(단위 : 개)

	연도	초등학교		중학교		고등학교	
		학교수	학급수	학교수	학급수	학교수	학급수
동남권	2000	801	18,647	437	8,277	321	8,406
	2001	810	18,957	443	8,291	322	8,302
	2002	825	19,545	448	8,463	329	9,083
	2003	841	20,374	460	8,788	338	9,048
	2004	859	20,849	463	9,113	350	8,976
	2005	873	21,187	472	9,466	350	9,029
	2006	893	21,182	478	9,764	363	9,102
	2007	898	20,774	488	9,791	362	9,252
	2008	907	20,338	491	9,782	369	9,400
전국	2008	5,813	125,935	3,077	58,804	2,190	56,629

자료 : 교육과학기술부·한국교육개발원, 「교육통계연보」 각년도

2.3. 교원 1인당 학생수

2008년 동남권의 학교급별 교원 1인당 학생수는
일반계 고등학교를 제외하고 꾸준히 감소 추세

- 2008년 교원 1인당 학생수는 초등학교 20.7명, 중학교 19.0명, 일반계 고등학교 16.4명, 전문계 고등학교 13.3명으로 나타남
 - 2007년에 비해, 초등학교, 중학교, 전문계 고등학교는 각각 1.6명, 0.3명, 0.3명 감소
 - 2000년과 비교하면, 초등학교의 경우 8.5명, 중학교는 1.6명, 일반계 고등학교는 4.3명, 전문계 고등학교는 5.3명이 감소하였음

< 교원 1인당 학생수 추이 >

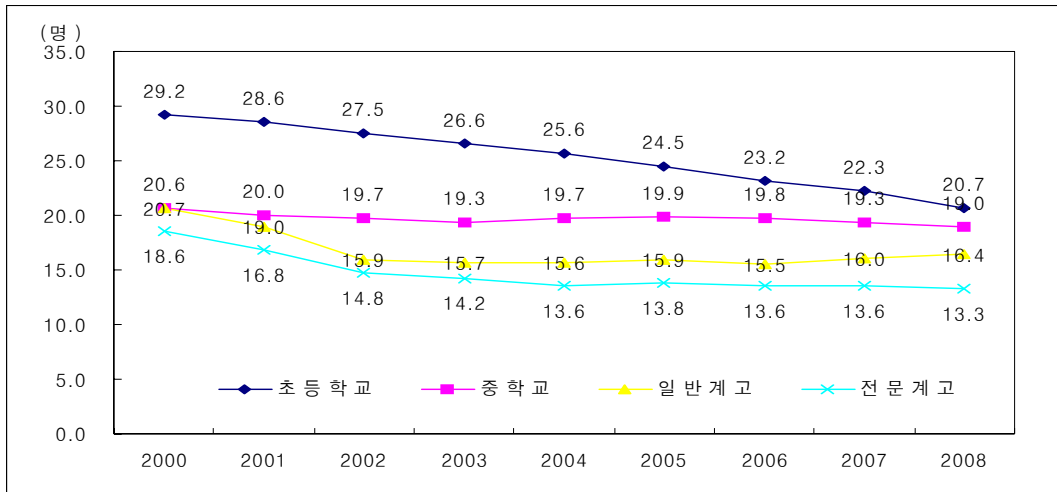

< 교원 1인당 학생수 >

(단위 : 명)

	연도	초등학교	중학교	고등학교	
				일반계고	전문계고
동남권	2000	29.2	20.6	20.7	18.6
	2001	28.6	20.0	19.0	16.8
	2002	27.5	19.7	15.9	14.8
	2003	26.6	19.3	15.7	14.2
	2004	25.6	19.7	15.6	13.6
	2005	24.5	19.9	15.9	13.8
	2006	23.2	19.8	15.5	13.6
	2007	22.3	19.3	16.0	13.6
	2008	20.7	19.0	16.4	13.3
전국	2008	21.3	18.8	16.4	13.4

자료 : 교육과학기술부 · 한국교육개발원, 「교육통계연보」 각년도

주 : 1) 2007년부터 실업계 고등학교 명칭이 전문계 고등학교로 변경됨

2.4. 학생의 학교생활 만족도

2008년 동남권 학생 청소년의 전반적인 학교생활에 대한 만족비율은 49.2%

- 2008년 동남권 학생의 전반적인 학교생활에 대한 만족도는 49.2%로 15~19세 학생은 48.0%, 20~24세 학생은 49.2%로 나타남
 - 2004년에 비해 15세 이상, 20~24세 학생의 만족도는 각각 2.9%p, 6.5%p 증가하였으나 15~19세 학생의 학교생활 만족도는 48.6%에서 48.0%로 0.6%p 감소하였음
- 각 부문별로는 교우관계 만족도가 69.6%로 가장 높고, 교사관계 48.3%, 교육내용 46.7%, 교사수준 43.4%, 교육방법 39.4% 등의 순으로 나타남

< 학생의 학교생활 만족도 (2008) >

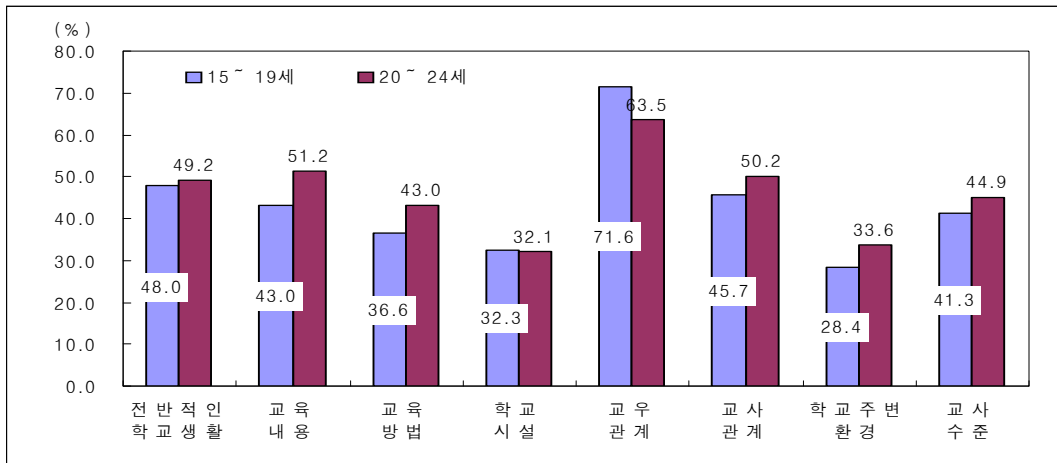

< 학생의 학교생활 만족도¹⁾ >

(단위 : %)

지역	연도	연령	학교생활 만족도 (%)							
			전반적인 학교생활	교육 내용	교육 방법	학교 시설	교우 관계	교사 관계	학교 주변 환경	교사 ²⁾ 수준
동남권	2004	15세이상	46.3	36.0	26.1	29.4	67.2	41.8	26.7	-
		15~19세	48.6	35.4	25.9	29.3	71.6	43.8	29.4	-
		20~24세	42.7	36.8	26.1	31.1	61.6	37.5	20.8	-
	2008	15세이상	49.2	46.7	39.4	32.6	69.6	48.3	30.2	43.4
		15~19세	48.0	43.0	36.6	32.3	71.6	45.7	28.4	41.3
		20~24세	49.2	51.2	43.0	32.1	63.5	50.2	33.6	44.9
전국	2008	15세 이상	51.0	50.8	42.7	34.7	70.0	46.9	30.7	44.2
		15~19세	49.7	46.3	38.5	33.3	72.5	46.0	29.5	40.4
		20~24세	51.2	55.9	46.4	35.5	66.1	46.2	30.4	46.9

자료 : 통계청, 「사회통계조사보고서」 각년도

주 : 1) 각 부문별로 학교생활에 만족한다고 응답한 비율

2) 2004년 교사수준 항목 없음

2.5. 학교교육의 효과

2008년 동남권 학교교육 효과는 지식·기술 습득, 인격형성, 생활·직업·취업에의 활용 등의 순으로 높다고 생각

- 2008년 동남권의 학교교육 효과는 ‘지식·기술 습득’, ‘인격형성’, ‘생활·직업·취업에의 활용’, ‘국가관 및 사회관 정립’ 순으로 높다고 생각
 - ‘지식·기술 습득’ 측면에서 학교 교육이 효과 있다고 생각하는 비율은 15~19세, 20~24세 청소년의 51.1%로 나타남
 - ‘인격형성’ 효과는 15~19세, 20~24세 각각 39.6%, 33.6%, ‘국가관 및 사회관 정립’ 효과는 15~19세, 20~24세 각각 31.7%, 25.4%, ‘생활·직업·취업에의 활용’ 효과는 15~19세, 20~24세 각각 40.7%, 37.5%임
- 2004년과 비교하면 4개 부문 모두 효과가 있다는 응답비율이 증가하였음

< 학교교육의 효과 (2008) >

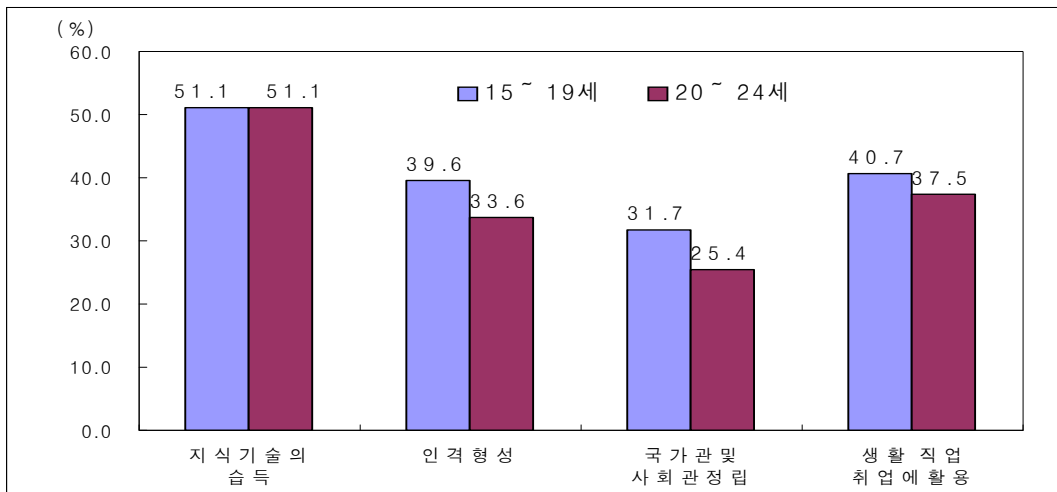

< 학교교육의 효과¹⁾ >

		학교교육의 효과 (단위 : %)				
			지식 기술의 습득	인격형성	국가관 및 사회관 정립	생활·직업·취업에의 활용
동남권	2004	15세이상	38.7	28.0	20.8	24.2
		15~19세	46.9	33.7	24.3	31.3
		20~24세	37.7	24.0	15.4	24.8
	2008	15세이상	41.8	32.6	25.8	30.7
		15~19세	51.1	39.6	31.7	40.7
		20~24세	51.1	33.6	25.4	37.5
전국	2008	15세 이상	42.5	32.9	25.7	31.1
		15~19세	52.5	40.6	29.3	38.3
		20~24세	53.4	35.3	26.8	42.9

자료 : 통계청, 「사회통계조사보고서」 각년도

주 : 1) 각 부문별로 학교교육의 효과가 있다고 응답한 비율

2.6. 기대하는 교육의 목적

2008년 동남권 청소년이 대학이상 교육을 받고자 하는 주된 목적은 좋은 직업을 갖기 위해서로 나타남

- 2008년 동남권의 15~19세, 20~24세 청소년이 대학이상 교육을 받고자 하는 주된 목적은 ‘좋은 직업을 갖기 위해서’ 가 가장 높아 각각 56.2%, 50.6%로 나타남
 - 2004년에 비해 15~19세는 0.9%p 감소, 20~24세는 1.0%p 증가하였음
- 2004년에 비해 ‘자신의 소질개발’ 은 15~19세, 20~24세 모두 증가한 반면, ‘주위의 기대’, ‘학력을 차별하는 분위기’, ‘인격이나 교양을 쌓기 위해서’ 는 15~19세, 20~24세 모두 감소하였음

< 기대하는 교육의 목적 (2008) >

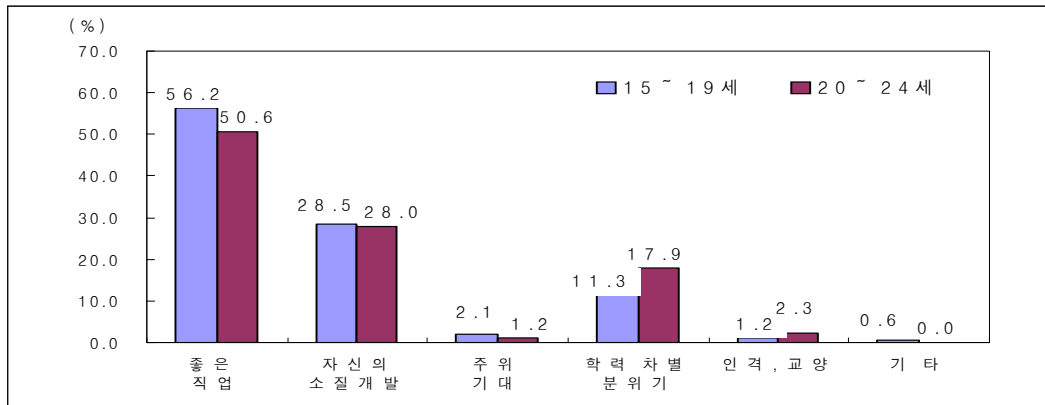

< 기대하는 교육의 목적¹⁾ >

(단위 : %)

			계	좋은 직업을 갖기 위해서	자신의 소질개발	주위의 기대 때문	학력을 차별하는 분위기 때문	인격이나 교양을 쌓기 위해	기 타
동남권	2004	15세이상	100.0	52.4	24.2	2.5	17.7	3.1	0.1
		15~19세	100.0	55.3	23.8	2.8	15.0	3.0	0.1
		20~24세	100.0	49.6	25.4	2.4	19.9	2.7	-
	2008	15세이상	100.0	52.0	31.0	1.6	13.3	1.7	0.4
		15~19세	100.0	56.2	28.5	2.1	11.3	1.2	0.6
		20~24세	100.0	50.6	28.0	1.2	17.9	2.3	-
전국	2008	15세이상	100.0	49.0	35.4	2.1	11.4	2.0	0.1
		15~19세	100.0	52.0	32.8	2.7	11.0	1.3	0.1
		20~24세	100.0	48.8	35.5	1.4	12.0	2.3	0.1

자료 : 통계청, 「사회통계조사보고서」 각년도

주 : 1) 재학생이 대학(4년제 미만) 이상 교육을 받고자 하는 이유

3. 노동·보건·복지

3.1. 청소년의 경제활동

2008년 동남권 청소년의 경제활동 참가율은 23.6%

- 2008년 청소년(15~24세)의 경제활동참가율은 23.6%이며, 이 중 15~19세는 4.7%, 20~24세는 48.2%임
- 2000년과 비교하면, 진학률의 증가로 청소년의 경제활동참가율이 32.2%에서 8년만에 8.6%p 하락
- 전국 청소년의 경제활동참가율 26.3%에 비해 동남권은 2.7%p 낮음

< 청소년의 경제활동 >

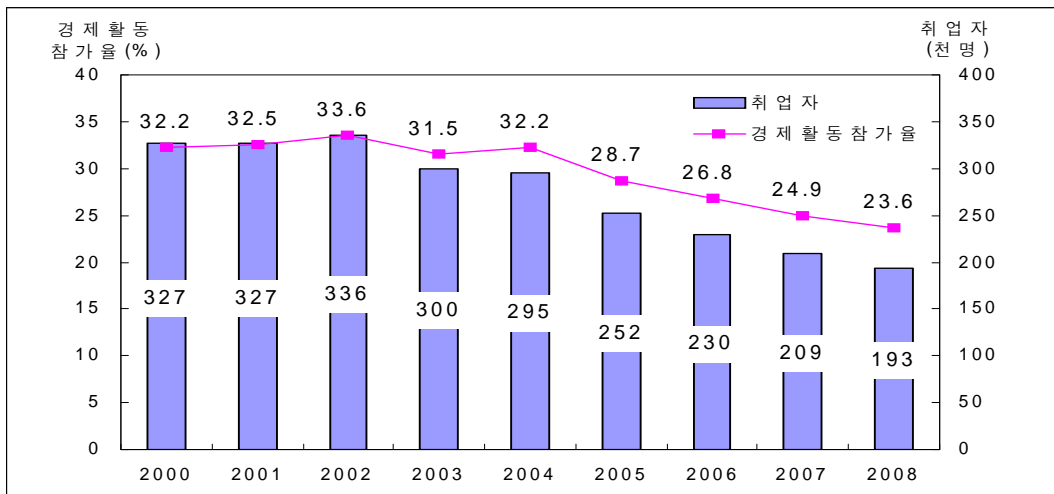

< 청소년의 경제활동 >

(단위 : 천명, %)

	계	경제활동인구		비경제활동인구	경제활동참가율	
		취업자				
동남권	2000(15~24세)	1,162	374	327	788	32.2
	2001(15~24세)	1,126	366	327	759	32.5
	2002(15~24세)	1,090	366	336	724	33.6
	2003(15~24세)	1,053	332	300	720	31.5
	2004(15~24세)	1,013	326	295	687	32.2
	2005(15~24세)	967	278	252	689	28.7
	2006(15~24세)	937	251	230	687	26.8
	2007(15~24세)	921	229	209	691	24.9
	(15~19세)	514	25	23	488	4.9
	(20~24세)	407	204	186	203	50.1
2008	(15~24세)	914	216	193	698	23.6
	(15~19세)	516	24	21	492	4.7
	(20~24세)	398	192	172	206	48.2
	전국	2008(15~24세)	5,919	1,554	1,410	4,365
전국	(15~19세)	3,238	212	190	3,026	6.5
	(20~24세)	2,681	1,343	1,220	1,339	50.1

자료 : 통계청, 「경제활동인구조사보고서」 각년도

3.2. 청소년 사망자수 및 사망률

2007년 동남권의 0~24세 청소년의 사망률은 10만명당 37.1명으로 2000년 59.2명에 비해 22.1명 감소

- 2007년 동남권 0~24세 사망률은 10만명당 37.1명으로 2006년 37.4명에 비해 0.3명 감소하였음
- 사망률성비는 2007년 147.3으로 전년에 비해 2.0p 낮아졌음
- 2007년 동남권 청소년사망자의 연령별 분포를 보면 0세의 사망률이 432.5명으로 가장 높으며 그 다음으로 20~24세가 46.5명으로 높게 나타남

< 청소년 사망률 >

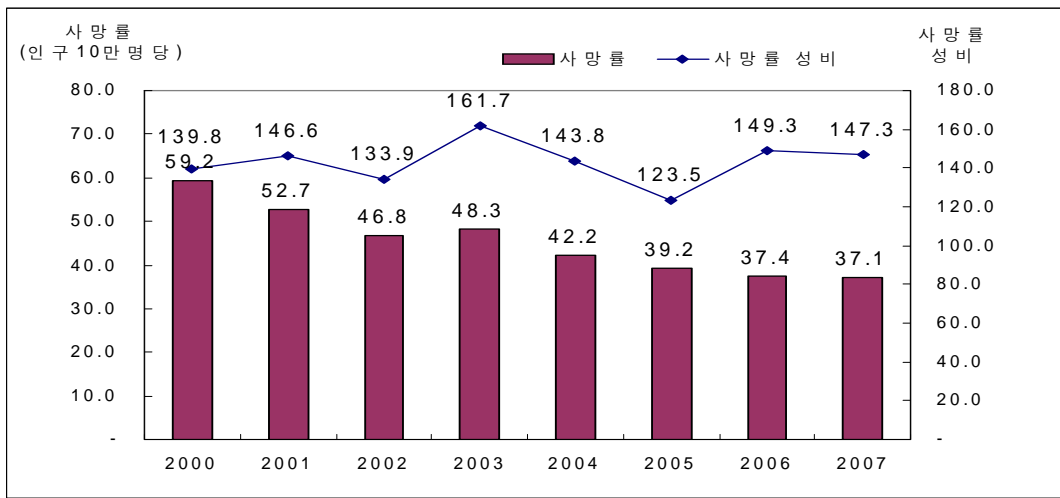

< 청소년(0~24세) 사망자수 및 사망률 >

		계		남 자		여 자		사망률 성 비
		사망자수 (명)	사망률 (10만명당)	사망자수 (명)	사망률 (10만명당)	사망자수 (명)	사망률 (10만명당)	
동남권	2000(0~24세)	1,760	59.2	1,071	68.4	689	48.9	139.8
	2001(0~24세)	1,540	52.7	956	62.1	584	42.3	146.6
	2002(0~24세)	1,336	46.8	802	53.1	534	39.7	133.9
	2003(0~24세)	1,348	48.3	870	58.9	478	36.4	161.7
	2004(0~24세)	1,146	42.2	709	49.2	437	34.2	143.8
	2005(0~24세)	1,031	39.2	601	43.0	430	34.8	123.5
	2006(0~24세)	951	37.4	598	44.3	353	29.6	149.3
	2007(0~24세)	915	37.1	573	43.7	342	29.7	147.3
	(0세)	287	432.5	157	456.9	130	406.3	112.4
	(1 ~ 4세)	78	28.1	51	35.1	27	20.4	171.9
	(5 ~ 9세)	55	11.7	34	13.8	21	9.5	145.0
	(10~14세)	82	14.5	57	18.7	25	9.6	194.0
	(15~19세)	157	29.3	116	40.3	41	16.6	243.7
(20~24세)	256	46.5	158	54.2	98	37.8	143.5	
전 국	2007(0~24세)	5,778	37.2	3,457	42.5	2,321	31.4	135.4

자료 : 통계청, 「사망원인통계연보」 각년도

주 : 사망률성비=(남자사망률/여자사망률 × 100)

3.3. 요보호아동 발생 및 보호내용

2008년 발생한 요보호아동은 1,288명이며 발생유형은 ‘빈곤·실직·학대 등 기타’가 66.4%

- 2008년 발생한 만 18세 미만의 요보호아동은 1,288명이었으며, 발생유형별로는 ‘빈곤·실직·학대 등 기타’ 855명, ‘미혼모 아동’ 312명, ‘비행가출부랑아’ 66명, ‘기아’ 42명 순으로 나타남
 - 2007년에 비해 동남권 전체 요보호아동은 208명 증가하였으며, 그 중 ‘미혼모 아동’의 증가가 287명으로 가장 큰 반면, ‘빈곤·실직·학대 등 기타’는 53명 감소한 것으로 나타남
- 요보호 아동의 보호내용을 보면 각종 시설보호가 47.1%, 가정보호가 52.9%를 차지하였으며
 - 2007년에 비해 공동생활가정 시설 보호아동이 92명, 입양 보호 아동이 143명 증가

< 요보호아동¹⁾ 발생 및 발생유형 >

(단위 : 명, %)

		요보호아동	기 아	미혼모 아 동	미 아	비행가출 부 랑 아	빈곤·실직 학대 등 기타
동남권	2006	1,007	41	26	14	72	854
	2007	1,080	29	25	7	111	908
	2008	1,288	42	312	13	66	855
	구성비	(100.0)	(3.3)	(24.2)	(1.0)	(5.1)	(66.4)
	증 감	208	12	287	6	△45	△53
전 국	2008	9,284	202	2,349	151	706	5,876
	구성비	(100.0)	(2.2)	(25.3)	(1.6)	(7.6)	(63.3)

< 요보호아동 보호내용 >

(단위 : 명, %)

		계	시 설 보 호				가 정 보 호		
			양육 ²⁾	일시보호 ²⁾	장애아동	공동생활가정	위탁보호	입 양	소년소녀 가장책정
동남권	2006	1,007	384		0	0	581	6	36
	2007	1,080	449		6	0	565	28	32
	2008	1,288	477	35	4	92	467	171	42
	구성비	(100.0)	(37.0)	(2.7)	(0.3)	(7.1)	(36.3)	(13.3)	(3.3)
	증 감	208	33		△2	92	△98	143	10
전 국	2008	9,284	2,997	1,261	39	667	2,838	1,034	178
	구성비	(100.0)	(32.3)	(13.6)	(0.4)	(7.2)	(30.6)	(14.0)	(1.9)

자료 : 보건복지가족부, 「보건복지통계연보」 각년도

주 : 1) 요보호아동 연령은 만 18세 미만임

2) 2008년 아동보호시설이 양육시설과 일시보호시설로 구분, 미혼모시설이 공동생활가정으로 변경됨

3.4. 장애인 학교 취학자

2008년 동남권 장애인 학교 취학자를 장애유형별로 살펴보면
 ‘정신지체’가 전체의 72.2% 임

- 2008년 동남권의 장애인 학교는 23개로 총 재학생은 3,502명임
 - 재학생의 장애유형별 구성비는 ‘정신지체’가 72.2%로 가장 많고, ‘지체부자유’ 14.2%, ‘청각장애’ 6.3%, ‘정서장애’ 4.1%, 시각장애 3.3% 순임
 - 전년대비 총 재학생이 증가(7.7%)함에 따라 정서장애 취학자는 30.3%, 시각장애 취학자는 21.9%, 정신지체 취학자는 11.3%의 증가율을 보임
 - 2000년에 비해 장애인 학교는 6개교 증가, 총 재학생은 192명 증가

< 장애인 학교 취학자 >

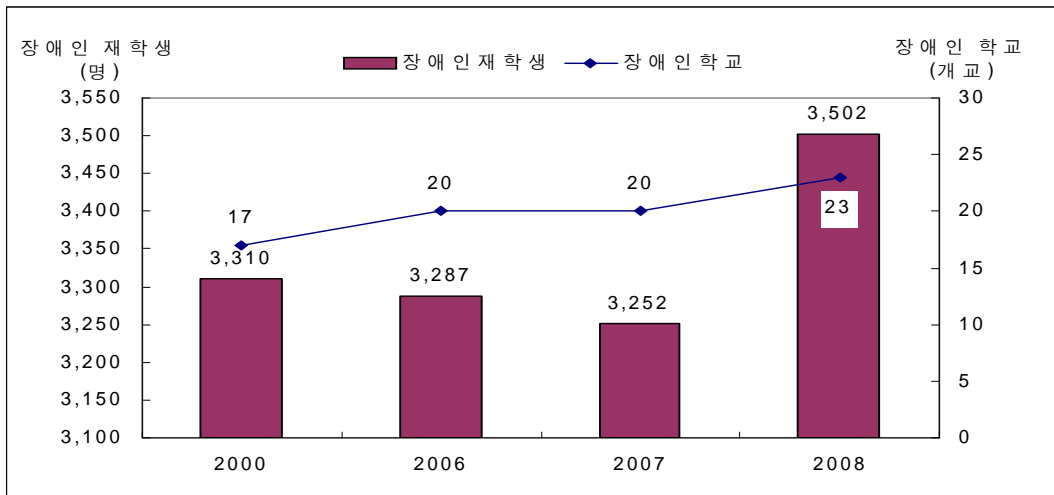

< 장애인 학교 취학자 현황 >

(단위 : 개교, 명, %)

	연도	학교수	재학생 계	장애유형별 재학생				
				시각장애인	청각장애인	지체부자유인	정신지체인	정서장애인
동남권	2000	17	3,310 (100.0)	110 (3.3)	364 (11.0)	546 (16.5)	2,290 (69.2)	-
	2006	20	3,287 (100.0)	98 (3.0)	238 (7.2)	573 (17.4)	2,270 (69.1)	108 (3.3)
	2007	20	3,252 (100.0)	96 (3.0)	260 (8.0)	516 (15.9)	2,271 (69.8)	109 (3.4)
	2008	23	3,502 (100.0)	117 (3.3)	220 (6.3)	496 (14.2)	2,527 (72.2)	142 (4.1)
	증감률 ¹⁾	15.0	7.7	21.9	△15.4	△3.9	11.3	30.3
전국	2008	149	23,419 (100.0)	1,450 (6.2)	1,361 (5.8)	2,771 (11.8)	16,330 (69.7)	1,487 (6.3)

자료 : 교육과학기술부 · 한국교육개발원, 「교육통계연보」 각년도

주 : 1) 2007년 대비 2008년 증감비율임

4. 안 전

4.1. 청소년 교통사고

2007년 동남권의 교통사고 사상자 중 25세 이하가 23.0%를 차지

- 2007년 교통사고로 인한 동남권의 25세 이하 사상자는 10,096명으로 전체 교통사고자 43,988명의 23.0%를 차지함
 - 이 중 연령별로 보면 21~25세가 차지하는 비중이 9.3%로 가장 높음
- 전년대비 25세 이하 교통사고 사상자는 7.2% 감소하였음
 - 연령별로는 21~25세가 13.1%, 7세 이하 10.2%, 8~14세 2.0% 감소하였으며 15~20세는 0.8% 증가하였음

< 청소년 교통사고 사상자 >

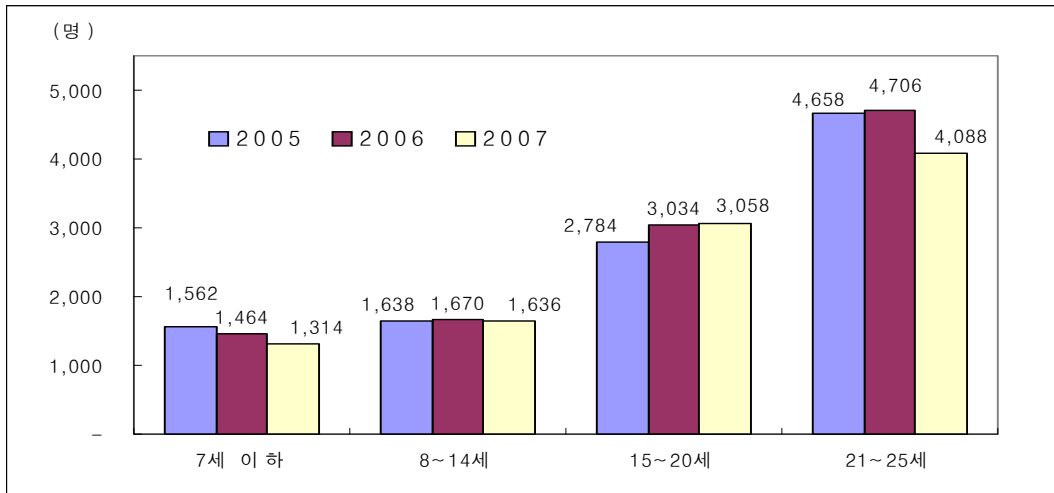

< 청소년 교통사고 사상자 >

(단위 : 명, %)

		전 체	25세 이하	7세 이하 ²⁾	8~14세 ²⁾	15~20세	21~25세
동남권	2005	45,925	10,642	1,562	1,638	2,784	4,658
	2006	48,203	10,874	1,464	1,670	3,034	4,706
	2007	43,988	10,096	1,314	1,636	3,058	4,088
	구성비	100.0	23.0	3.0	3.7	7.0	9.3
	증감률 ¹⁾	△8.7	△7.2	△10.2	△2.0	0.8	△13.1
	사망자	888	125	19	11	39	56
	부상자	43,100	9,971	1,295	1,625	3,019	4,032
전 국	2007	342,072	79,152	7,881	15,127	23,904	32,240
	구성비	100.0	23.1	2.3	4.4	7.0	9.4
	증감률 ¹⁾	△1.3	△1.5	△11.6	△0.7	7.8	△5.3
	사망자	6,166	892	92	110	312	378
	부상자	335,906	78,260	7,789	15,017	23,592	31,862

자료 : 경찰청, 「교통사고통계」 각년도

주 : 1) 2006년 대비 2007년의 증감비율임

2) 전국 자료는 6세 이하와 7~14세 이하로 구분됨

4.2. 아동학대 현황

2007년 아동학대 신고건수는 1,478건,
아동학대 사례는 863건

- 2007년 동남권의 아동학대 신고건수는 1,478건이고, 그 중 아동학대 사례는 863건으로 나타남
- 전년대비 아동학대 신고건수는 214건, 아동학대 사례는 206건 증가하였음
 - 2002년과 비교하면 신고건수는 391건에서 1,478건으로 1,087건 증가하였고, 아동학대사례는 154건에서 863건으로 709건 증가하여 아동학대 신고건수와 아동학대 사례가 꾸준히 증가하는 추세로 나타남

< 아동학대 의심사례 >

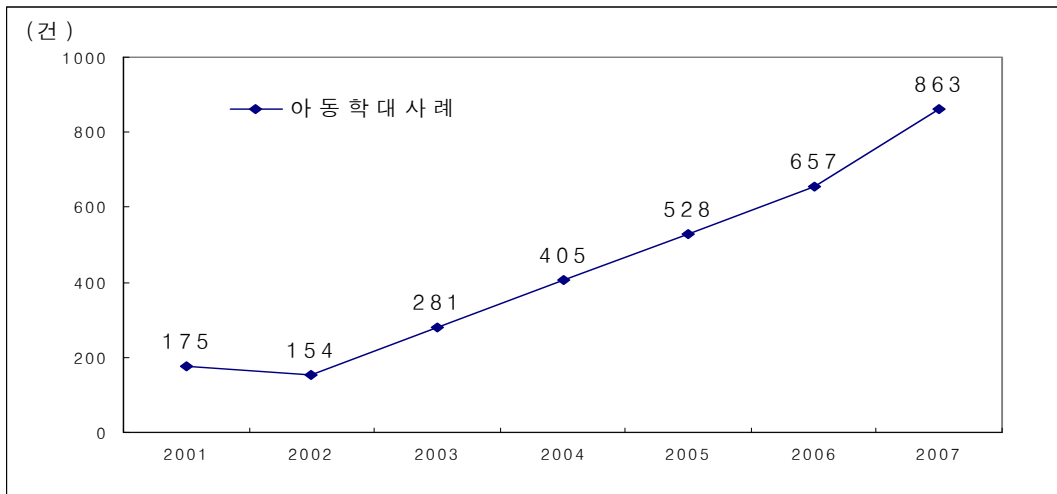

< 아동학대 상담현황 >

(단위 : 건)

		아동학대 신고건수			초기개입결과				
		계	아동학대 의심사례	일반 상담	계 ¹⁾	아동학대사례		잠재 ²⁾ 위험사례	일반 사례
						응급아동 학대사례	단순아동 학대사례		
동남권	2001	411	232	179	232	175		39	-
	2002	391	218	173	218	8	146	29	35
	2003	607	377	230	377	38	243	52	44
	2004	903	546	357	546	66	339	58	83
	2005	1,082	624	458	624	66	462	33	63
	2006	1,264	795	469	795	62	595	46	92
	2007	1,478	1,155	323	1,155	77	786	80	212
전국	2007	9,478	7,083	2,395	7,083	575	5,006	468	1,034

자료 : 보건복지부·중앙아동보호전문기관, 「전국아동학대현황보고서」 각년도

주 : 1) 2001년 초기개입결과 계에는 부적절 사례 포함

2) 2001년 잠재위험사례는 무혐의 사례 자료임

4.3. 사회안전에 대한 인식도

2008년 동남권 15~19세 청소년의 75.0%가 ‘먹거리’, 20~24세 청소년의 72.2%가 ‘정보보안’에 대해 불안하다고 인식

○ 동남권 청소년의 사회안전에 대한 인식도는

- 15~19세 청소년이 불안하다고 생각하고 있는 비율은 ‘먹거리’ 75.0%, ‘정보보안’ 68.5%, ‘식량(수입의존)’ 62.5% 등의 순임
- 20~24세 청소년이 불안하다고 생각하고 있는 비율은 ‘정보보안’ 72.2%, ‘먹거리’ 72.0%, ‘식량(수입의존)’ 69.3% 등으로 나타남

< 사회안전에 대한 불안정도 >

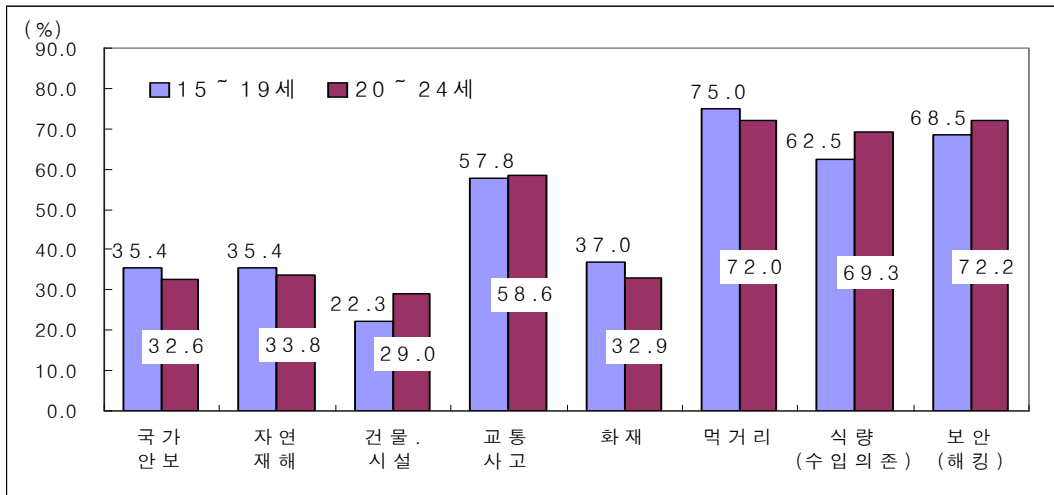

< 사회안전에 대한 인식도¹⁾ >

(단위 : %)

2008			국가 안보	자연 재해	건물·시설	교통 사고	화재	먹거리	식량 (수입의존)	보안 (해킹)
동남권	안전	15세이상	26.2	16.1	19.3	7.0	11.7	5.3	4.0	4.3
		15~19세	24.5	19.0	25.0	6.2	10.5	2.9	3.2	4.6
		20~24세	26.6	20.1	22.0	7.0	15.2	5.7	4.8	3.5
	불안	15세이상	30.4	40.4	28.5	56.9	37.6	68.9	67.2	59.8
		15~19세	35.4	35.4	22.3	57.8	37.0	75.0	62.5	68.5
		20~24세	32.6	33.8	29.0	58.6	32.9	72.0	69.3	72.2
전국	안전	15세 이상	24.6	17.2	17.8	5.7	9.9	5.5	4.3	4.8
		15~19세	23.9	21.8	21.9	6.3	11.2	5.2	5.3	6.1
		20~24세	24.9	20.3	19.7	5.9	10.4	5.4	4.2	5.1
	불안	15세 이상	32.5	40.0	30.1	61.2	42.0	69.0	68.5	65.1
		15~19세	35.8	34.2	25.7	59.7	39.5	72.9	67.5	71.7
		20~24세	34.9	35.3	29.5	62.4	39.5	70.8	69.1	72.0

자료 : 통계청, 「사회통계조사보고서」 각년도

주 : 1) 각 부문별로 안전 또는 불안하다고 응답한 비율

4.4. 안전의식 수준

2008년 동남권의 청소년은 자신의 안전의식 수준은 높게 평가하나, 다른 사람은 낮게 평가

- 2008년 다른사람의 안전의식 수준에 대해 동남권의 15~19세는 ‘높다’ 11.6%, ‘낮다’ 42.3%, 20~24세는 ‘높다’ 9.5%, ‘낮다’ 37.7%로 나타남
 - 안전의식 수준이 낮은 이유는 15~19세는 ‘적당히 쉽게 처리하려는 경향’ (32.6%), 20~24세는 ‘눈 앞의 이익만을 추구’ (32.8%)하기 때문이라고 응답
- 반면에, 자기자신의 안전의식 수준은 15~19세는 ‘높다’ 34.8%, ‘낮다’ 7.9%, 20~24세는 ‘높다’ 33.8%, ‘낮다’ 5.7%로 자신의 안전의식수준은 높게 평가하나 다른 사람은 낮게 평가하고 있음

< 안전의식 수준 >

(단위 : %)

2008		계	높다	비교적		보통이다	낮다	비교적	전 혀	
				아	주					
동남권	타인평가	15세이상	100.0	11.1	1.3	9.8	50.0	38.9	31.2	7.7
		15~19세	100.0	11.6	0.6	11.0	46.1	42.3	33.7	8.6
		20~24세	100.0	9.5	1.4	8.1	52.8	37.7	27.4	10.3
	자기평가	15세이상	100.0	34.4	5.3	29.1	59.8	5.7	5.2	0.5
		15~19세	100.0	34.8	3.6	31.2	57.3	7.9	7.9	0.0
		20~24세	100.0	33.8	1.6	32.2	60.5	5.7	4.8	0.9
전 국	타인평가	15세이상	100.0	11.1	1.2	9.9	50.7	38.2	31.1	7.2
		15~19세	100.0	11.4	0.8	10.6	48.8	39.8	32.3	7.5
		20~24세	100.0	11.5	0.7	10.8	47.7	40.7	32.8	7.9
	자기평가	15세이상	100.0	35.0	5.2	29.8	59.4	5.6	5.1	0.5
		15~19세	100.0	35.4	4.6	30.8	58.6	6.0	5.6	0.4
		20~24세	100.0	34.4	2.8	31.6	58.2	7.3	6.5	0.8

< 우리나라 사람들의 안전의식 수준이 낮은 이유 >

(단위 : %)

2008		계 ¹⁾	적당히 쉽게 처리하려는 경향	눈 앞의 이익만 추구	빨리빨리 서두르는 습관	안전교육의 미흡	기타
동남권	15세이상	100.0	38.4	26.2	23.9	10.4	1.0
	15~19세	100.0	32.6	28.3	22.9	14.9	1.4
	20~24세	100.0	32.1	32.8	26.5	8.7	0.0
전 국	15세이상	100.0	39.5	27.6	21.8	10.6	0.5
	15~19세	100.0	31.7	27.4	27.1	12.9	0.8
	20~24세	100.0	36.5	27.3	23.6	12.3	0.4

주: 1) 우리나라 사람들의 안전의식 수준이 낮다고 응답한 자
자료 : 통계청, 「사회통계조사보고서」 각년도

4.5. 사회의 가장 주된 불안요인

2008년 동남권 청소년은 '범죄발생' 을 가장 주된 사회불안 요인으로 생각

○ 2008년 동남권 청소년에게 사회의 가장 주된 불안 요인은

- 15~19세는 '범죄발생' 21.4%, '신종질병' 16.3%, '환경오염' 10.0% 등의 순으로 나타났으며
- 20~24세는 '범죄발생' 21.3%, '국가안보' 15.0%, '경제적 위험' 14.4% 등의 순으로 나타남

< 사회의 가장 주된 불안 요인 >

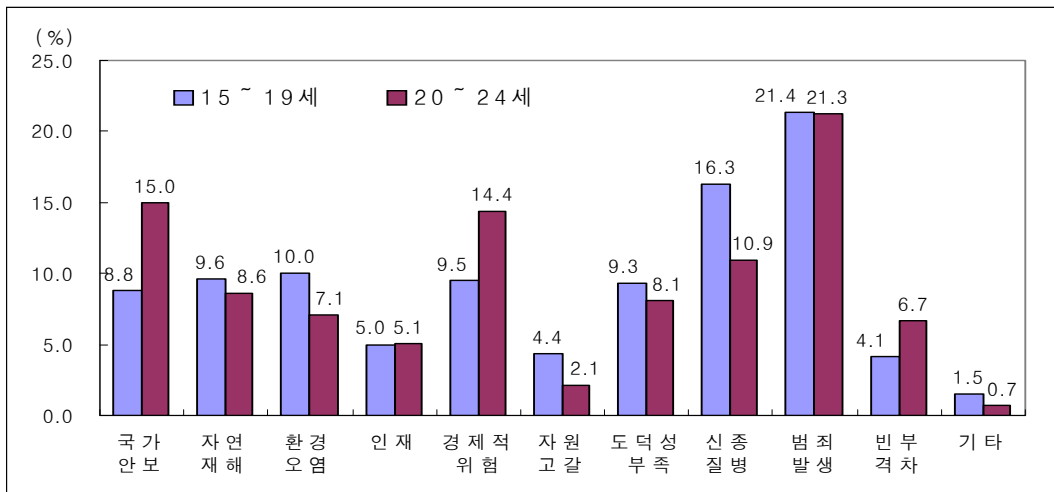

< 사회의 가장 주된 불안 요인 >

(단위 : %)

		계	국가안보	자연재해	환경오염	인재	경제적 위험	자원(에너지) 고갈	도덕성 부족	신종질병	범죄발생	빈부격차 인한 계층갈등	기타
동남권	15세이상	100.0	9.3	12.2	13.0	5.9	16.5	3.3	8.7	7.6	17.8	5.2	0.5
	15~19세	100.0	8.8	9.6	10.0	5.0	9.5	4.4	9.3	16.3	21.4	4.1	1.5
	20~24세	100.0	15.0	8.6	7.1	5.1	14.4	2.1	8.1	10.9	21.3	6.7	0.7
전국	15세이상	100.0	10.5	9.3	13.5	6.9	15.4	3.1	8.6	8.6	18.3	5.5	0.3
	15~19세	100.0	9.3	7.4	10.7	5.0	9.3	4.0	8.5	17.4	23.8	4.0	0.7
	20~24세	100.0	12.8	7.6	7.9	5.7	13.7	3.6	9.1	12.9	21.1	5.2	0.4

자료 : 통계청, 「사회통계조사보고서」, 2008

4.6. 준법수준

2008년 동남권의 15~19세는 49.9%, 20~24세는 52.7%가
‘자신이 법을 잘 지킨다’ 고 생각

- 2008년 동남권 청소년이 다른 사람들이 평소에 법을 지키는 수준에 대한 생각은 15~19세의 25.5%, 20~24세의 23.7%가 ‘지킨다’ 라고, 15~19세의 24.7%, 20~24세의 16.9%가 ‘지키지 않는다’ 라고 나타남
- 반면에 자기 자신은 15~19세의 49.9%, 20~24세의 52.7%가 ‘지킨다’ 라고, 15~19세의 4.7%, 20~24세의 4.0%가 ‘지키지 않는다’ 라고 나타남

< 법을 지키는 수준 평가(15~19세) > < 법을 지키는 수준 평가(20~24세) >

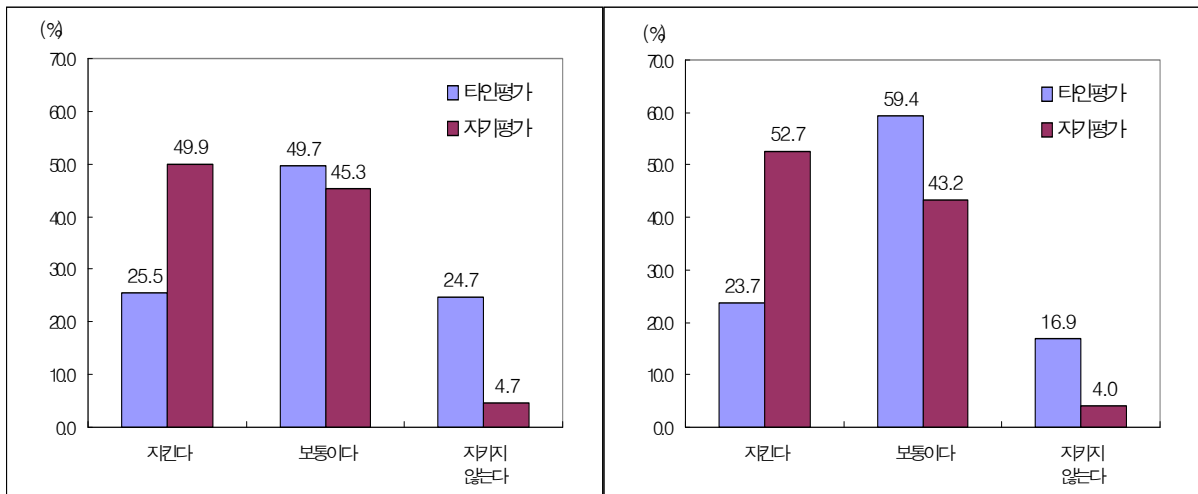

< 준법수준 >

(단위 : %)

		계	지킨다			보통 이다	지키지 않는다	전 혀		
			아 주	비교적	비교적			전 혀		
동남권	타인평가	15세이상	100.0	29.3	1.4	27.9	54.2	16.5	15.9	0.6
		15~19세	100.0	25.5	0.5	25.0	49.7	24.7	24.1	0.6
		20~24세	100.0	23.7	1.3	22.4	59.4	16.9	14.9	2.0
	자기평가	15세이상	100.0	59.3	9.4	49.9	38.7	2.1	2.1	0.0
		15~19세	100.0	49.9	5.1	44.8	45.3	4.7	4.7	0.0
		20~24세	100.0	52.7	6.3	46.4	43.2	4.0	4.0	0.0

자료 : 통계청, 「사회통계조사보고서」, 2008

4.7. 야간보행에 대한 안전도

2008년 동남권의 15~19세는 50.0%, 20~24세는 47.9%가 '집 근처에 야간에 혼자 걷기 두려운 곳이 있다' 고 생각

- 2008년 동남권의 15~19세는 50.0%가, 20~24세는 47.9%가 '집 근처에 야간에 혼자 걷기 두려운 곳이 있다'라고 나타났으며 이는 15세 이상 전체의 비율 40.7%보다 높은 수준임
 - 특히 15~19세 여자 청소년의 70.0%가 '집 근처에 야간에 혼자 걷기 두려운 곳이 있다' 라고 나타남
- 야간에 혼자 걷기 두려운 이유는 '인적이 드물어서' 가 가장 많고, 그 다음 '가로등이 없어서' 등의 순으로 나타났음

< 야간보행에 대한 안전도 (2008) >

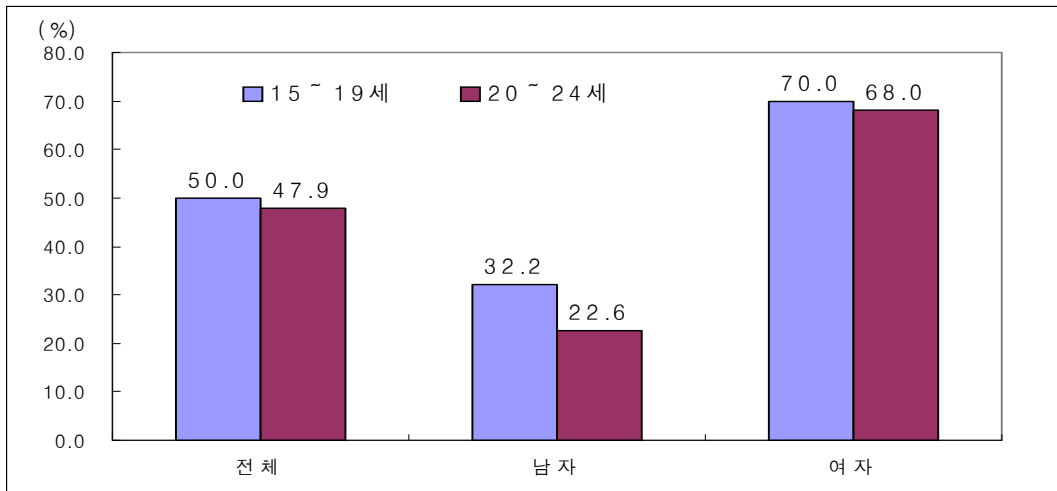

< 야간보행에 대한 안전도 >

(단위 : %)

			계	두려운 곳						두려운 곳 없다
				있다	소계	가로등이 없어서	우범지역 이므로	인적이 드물어서	기타	
동남권	2005	15세이상	100.0	42.8	100.0	28.1	9.1	62.0	0.8	57.2
		15~19세	100.0	50.9	100.0	31.0	7.7	61.0	0.3	49.1
		20~24세	100.0	50.9	100.0	23.5	10.7	65.3	0.5	49.1
	2008	15세이상	100.0	40.7	100.0	27.3	9.9	60.2	2.5	59.3
		15~19세	100.0	50.0	100.0	26.4	8.0	64.1	1.5	50.0
		20~24세	100.0	47.9	100.0	27.4	6.8	64.0	1.9	52.1
남자	15세이상	100.0	28.4	100.0	24.6	10.5	62.3	2.6	71.6	
	15~19세	100.0	32.2	100.0	33.6	8.3	58.0	0.0	67.8	
	20~24세	100.0	22.6	100.0	31.4	12.6	53.9	2.2	77.4	
여자	15세이상	100.0	52.4	100.0	25.2	8.5	63.5	2.7	47.6	
	15~19세	100.0	70.0	100.0	27.4	6.7	65.0	0.9	30.0	
	20~24세	100.0	68.0	100.0	25.7	6.4	65.5	2.4	32.0	

자료 : 통계청, 「사회통계조사보고서」 각년도

4.8. 야간보행 대처방법

2008년 동남권의 15~19세는 61.1%, 20~24세는 51.5%가 야간에 혼자 걷기 두려운 곳은 '무섭지만 그냥 다님'

○ 2008년 동남권의 15~19세는 61.1%, 20~24세는 51.5%가 집근처에 야간에 혼자 걷기가 두려운 곳이 있는 경우 대처방법은 '무섭지만 그냥 다닌다'로 나타남

- 15~19세는 '무섭지만 그냥 다닌다' 61.1%, '조금 멀더라도 피해 다닌다' 16.7%, '아는 사람과 동행한다' 13.5% 등의 순이며
- 20~24세는 '무섭지만 그냥 다닌다' 51.5%, '집앞까지 택시를 탄다' 16.6%, '조금 멀더라도 피해 다닌다' 13.9% 등으로 나타남

< 야간보행에 대한 대처방법 >

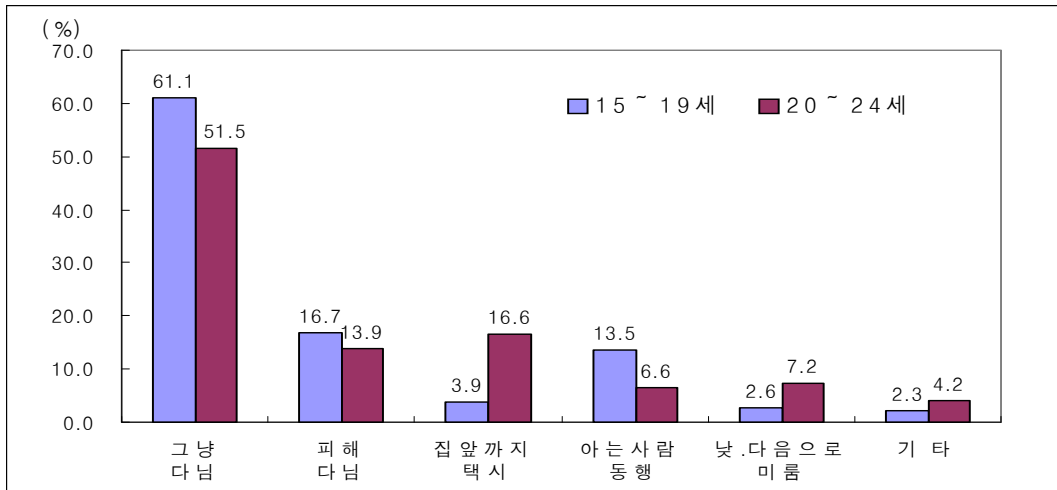

< 야간보행에 대한 대처방법 >

(단위 : %)

		두려운곳 있다	무섭지만 그냥 다닌다	조금 멀더라도 피해다닌다	집앞까지 택시를 탄다	아는 사람과 동행한다	낮이나 다음기회로 미룬다	기타
동남권	15세이상	100.0	50.9	15.9	10.8	8.0	12.6	1.9
	15~19세	100.0	61.1	16.7	3.9	13.5	2.6	2.3
	20~24세	100.0	51.5	13.9	16.6	6.6	7.2	4.2
전국	15세이상	100.0	53.8	15.9	7.7	8.1	13.5	0.3
	15~19세	100.0	63.6	14.7	3.0	12.8	4.0	0.8
	20~24세	100.0	58.2	15.1	9.8	9.0	6.3	0.3

자료 : 통계청, 「사회통계조사보고서」, 2008

4.9. 범죄피해 두려움

2008년 동남권의 15~19세는 43.4%, 20~24세는 39.9%가 평소 범죄피해에 대해 두려움을 느껴

○ 2008년 동남권의 15~19세는 43.4%, 20~24세는 39.9%가 평소 범죄피해에 두려움을 ‘느낀다’로 나타났고, 이는 전체 15세 이상의 비율 38.9%보다 높은 수준임

- 남자의 경우 15~19세, 20~24세 각각 29.5%, 20.9%인 반면 여자의 경우 15~19세, 20~24세 각각 59.0%, 54.9%로 여자가 남자의 약 2배에 달하는 것으로 나타남

< 범죄피해 두려움 느끼는 정도 (2008) >

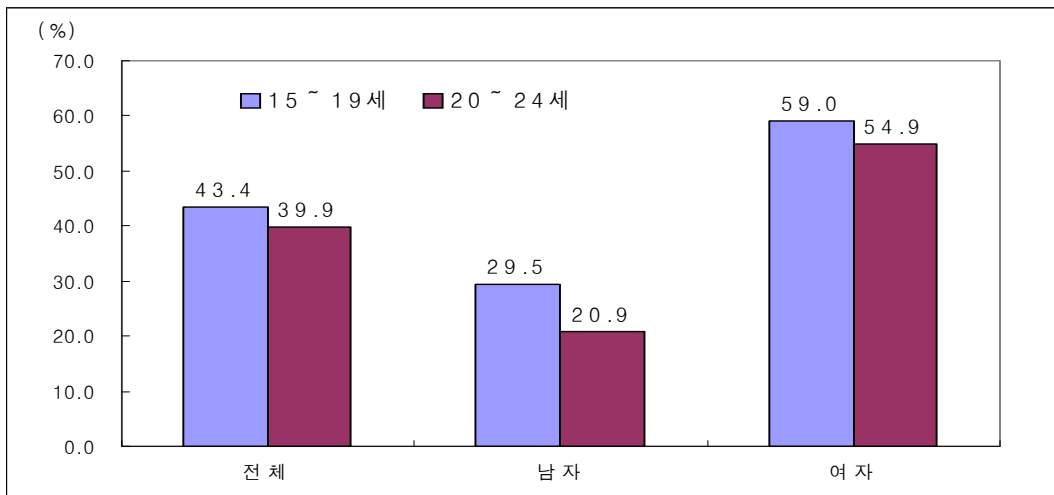

< 범죄피해 두려움 >

(단위 : %)

		계	느낀다			보통이다	느끼지 못한다	별 로	전 혀	
			매우많이	약 간						
동남권	2005	15세이상	100.0	55.3	15.0	40.3	26.0	18.7	15.2	3.5
		15~19세	100.0	58.9	15.8	43.1	25.5	15.6	13.2	2.4
		20~24세	100.0	54.3	14.2	40.1	27.0	18.6	16.3	2.3
	2008	15세이상	100.0	38.9	7.3	31.6	33.8	27.3	24.3	3.0
		15~19세	100.0	43.4	6.7	36.7	29.8	26.7	23.8	2.9
		20~24세	100.0	39.9	9.6	30.3	38.1	22.0	19.4	2.6
남자	15세이상	100.0	29.6	4.1	25.5	37.6	32.8	28.9	3.9	
	15~19세	100.0	29.5	3.0	26.5	35.5	35.0	31.3	3.7	
	20~24세	100.0	20.9	2.5	18.4	44.1	35.1	29.8	5.3	
여자	15세이상	100.0	47.8	10.3	37.5	30.2	22.0	19.9	2.1	
	15~19세	100.0	59.0	10.9	48.1	23.5	17.5	15.5	2.0	
	20~24세	100.0	54.9	15.2	39.7	33.4	11.7	11.2	0.5	

자료 : 통계청, 「사회통계조사보고서」 각년도



출처 통계 목록

1. 시도별 장래인구 추계 (통계청)

- 조사목적 - 시도별 장래의 성·연령별 추계인구는 각종 지역 사업 계획 및 평가, 특히 균형적인 지역 개발 계획 등의 기초자료
- 시도별 인구 관련 경제·사회 지표 작성을 위한 기초자료 등 제공
- 조사내용 - 시도별, 성별, 연령별 인구(5세계급)
- 시도별 출생(률), 사망(률), 및 순이동(률), 시도별 인구증가율 등
- 작성체계 - 전국단위로 작성된 추계인구자료를 기초로 시도별 향후 인구변동 요인(출생, 사망, 이동)을 가정하여 인구추계방법인 코호트 요인 법에 의해 작성되는 가공통계

2. 장래인구 특별추계 (통계청)

- 조사목적 - 장래의 성별·연령별 추계인구는 국가 제반사업의 장단기 계획 (인력 및 식량 수급 계획, 고용, 교육, 주택, 보건정책, 공해문제, 노인문제 등 복지정책) 및 공공단체나 민간기업 사업계획의 기초자료
- 각종 인구 관련 경제·사회지표 작성의 기본자료 등
- 조사내용 - 연도별, 성별, 연령별 인구
- 연도별 출생(률) 및 사망(률)
- 인구증가율, 주요 인구지표 등
- 작성체계 - 인구주택총조사 결과 및 인구동태 통계자료를 기초로 변동요인을 가정하여 인구추계방법인 조성법에 의해 작성되는 가공통계

3. 사회통계조사 (통계청)

- 조사목적 - 국민의 삶의 질과 관련된 사회적 관심사와 주관적 의식에 관한 사항을 조사하여 삶의 수준과 사회적 변동을 파악하고 이를 사회 개발 정책의 기초자료로 제공
- 조사내용 - 기본항목(성별, 연령, 교육정도 등)과 인구, 가족, 소득소비, 노동, 교육, 보건, 주거교통, 정보통신, 환경, 복지, 문화여가, 안전, 정부 사회참여 등 12개 부문을 4년주기로 3개 부문씩 선정하여 조사
- 조사체계 - 조사원→지방통계청(사무소)→통계청

4. 인구동태통계 (통계청)

- 조사목적 - 출생, 사망, 혼인, 이혼 등과 같이 인구구조를 변동하게 하는 기본 요인을 파악하는 통계조사로서 국가 인구정책을 비롯한 경제·사회·교육·보건 등의 정책입안을 위한 기초자료로 활용
- 조사내용
 - 출생신고서 : 출생자에 관한 사항(주소, 성별, 혼인중의자/혼인외의자, 출생일시, 출생장소, 임신주수, 다태아여부, 출생순위, 신생아 체중), 출생자 부모에 관한 사항(실제생년월일, 직업, 최종졸업학교, 실제결혼년월일), 모의 출산아수, 신고일자
 - 사망신고서 : 사망자의 주소, 주민등록번호, 사망일시, 사망장소, 발병(사고발생)당시 직업, 사망원인진단자, 혼인상태, 최종졸업학교, 사망종류, 사고발생장소, 사고내용, 사망원인, 발병부터 사망까지 기간, 신고일자
 - 혼인신고서 : 혼인당사자(부처)의 본적, 주소, 주민등록번호, 실제결혼 연월일, 직업, 최종졸업학교, 혼인 종류, 직전혼인해소일자, 신고일자
 - 이혼신고서 : 이혼당사자(부처)의 본적, 주소, 주민등록번호, 실제결혼 년월일, 실제이혼년월일, 20세 미만 자녀수, 이혼종류, 이혼사유, 최종 졸업학교, 직업, 신고일자
- 조사체계 - 동·읍·면(호적계)→구·시·군→시·도→통계청

5. 경제활동인구조사 (통계청)

- 조사목적 - 취업, 실업 등과 같은 인구의 경제적 특성을 조사하여 노동공급, 노동투입, 고용구조, 가용노동시간 및 인력자원의 활용정도 파악 하여, 고용창출, 직업훈련, 소득증진 등을 위한 정부정책 입안 및 평가자료 제공
- 조사내용
 - 인적사항 : 가구원 성명, 가구주와의 관계, 성별, 생년월일, 교육 정도, 혼인관계
 - 확인항목 : 활동상태, 취업여부, 일시휴직 여부 및 이유, 1주간의 구직여부, 1개월간의 구직여부
 - 세부사항 : 부업여부, 취업시간, 36시간미만 일한 이유, 전직희망 여부, 취업가능성 여부, 구직경로, 구직기간, 희망근무형태, 취업희망 여부, 취업가능성 여부, 비구직사유, 지난 1년간 구직경험여부 및 시기, 전직유무 및 이직시기, 이직사유, 산업, 직업, 종사상의 지위 등
- 조사체계 - 조사원(면접조사 PDA입력)→지방통계청(사무소)→통계청

6. 사망원인통계 (통계청)

- 조사목적 - 우리나라민의 정확한 사망원인 구조를 파악하여 국민복지 및 보건 의료 정책 수립을 위한 기초자료 제공
- 조사내용 - 가. 신고서 항목 : [사망자 주소, 신고지주소, 사망자 주민번호(나이, 성별)], 발병당시 직업, 최종학력, 혼인여부, 사망원인, 발병 시간, 사망진단자, 신고서 첨부서류, 사망장소
 - 나. 공표항목 : 성별 및 연령별 사망자수, 성별 및 연령별 사망률, 성별 및 월별 사망자수, 성별 및 지역별 사망자수, 성별 및 혼인상태별 사망자수, 성별 및 직업별 사망자수, 성별 및 교육 정도별 사망자수
- 조사체계 - 가공분석 : 호적법과 통계법에 따라 전국 읍면동에서 신고된 사망 (호적승계) 신고서로 작성

7. 보건복지통계연보 (보건복지가족부)

- 연보개요 - 보건 및 사회복지와 밀접한 관련이 있는 각종 통계자료를 수집하여 수록
- 수록항목 - 국민건강, 보건의료, 보건사업, 사회복지서비스, 공공부조, 사회보험

8. 교육통계연보 (교육과학기술부·한국교육개발원)

- 연보개요 - 학교 등 교육 기관 및 학생현황 등 관련 각종 통계자료를 수집하여 수록
- 수록항목 - 학교 기본 통계, 각급 학교 개황, 교육행정 현황 등



통계 간행물· CD-ROM 안내

1. 종이 간행물
2. CD-ROM
3. 디지털 간행물
4. 통계정보 이용방법
5. 동남지방통계청 자료실 이용안내

1. 종이간행물

○ 종합

간행물명	주요수록내용	발간시기	주기	가격
· 국가통계 바로알기	국가통계의 의미, 인구, 고용통계, 물가, 가구소득 소비, 경기지표, 표본조사, 통계정보의 활용, 통계 품질관리	2005. 2	부정기	18,000원
· 국제통계연감 2008	200여개 국가의 인구, 노동 및 임금, 경제 사회·문화, 보건, 환경, 교육 및 과학분야 등 160여개 항목에 대해 10년 시계열자료를 수록	2008. 9	연간	10,000원
· 북한의 주요통계지표	북한의 경제와 사회 관련 주요 통계 자료를 인구, 경제총량, 대외거래, 사회간접자본, 보건 등 13개 분야 95개 통계표로 종합 수록	2008. 12	연간	3,000원
· 선생님, 짝꿍 좀 바꿔 주세요	초등학생들이 학교와 가정에서 활용할 수 있는 통계를 중심으로 재미있게 읽을 수 있는 쉽고 유익한 통계 동화책	2007. 12	부정기	8,000원
· 월간국제통계	경제관련 50여개 주요 통계지표에 대한 비교자료를 연도별, 분기별, 월별로 수록	매월 10일경	월간	4,000원
· 통계로 본 한국의 변천	분야별로 다양한 통계자료를 인용하여 우리나라의 자연환경, 경제, 사회 등 전문분야에 대한 시대적 특성과 변화된 모습 등을 서술형으로 표현	2004. 12	부정기	비매품
· 통계 속의 재미있는 세상이야기(개정증보판)	중·고교생을 위한 통계 책자로 통계를 이해하기 쉽게 삽화 등 수록(논술 대비 유용)	2008. 2	부정기	8,000원
· 한국통계월보	인구, 산업, 물가, 가계, 무역, 금융 등 9개 부문에 걸쳐 국내외 통계자료 변화를 연도별 월별로 종합	매월 5일경	월간	7,000원
· 2008 한국통계연감	인구, 노동 및 임금, 광공업, 도소매업, 무역, 국민계정, 국제통계 등 21개 분야 460여종의 국내외 자료를 종합	2008. 12	연간	22,000원
· Explore Korea through Statistics	우리나라 인구, 고용, 물가, 산업, 국민계정, 교육, 문화 등 18개 분야의 현황을 주요 통계자료와 영문해설, 사진, 통계표, 도표와 함께 수록	2007. 6	부정기	17,000원

○ 인구 · 사회 · 고용

간행물명	주요수록내용	발간시기	주기	가격
· 2007 경제활동인구연보	15세 이상 인구의 경제활동상태, 직업·산업·교육 정도·종사상 지위별 취업자, 성별·교육정도·연령 계층별 실업자 등을 수록	2008. 5	연간	9,000원
· 2007 인력실태조사보고서	15세 이상 인구의 연간 경제활동상태, 노동이동, 산업 및 직업의 세부내용 등 평소의 경제활동상태 조사결과를 수록	2008. 3	연간	16,000원
· 2007년 국제인구이동 통계연보	1년 동안 내국인과 외국인이 출입국시 법무부 출입국관리국에 신고한 출입국신고서를 기초로 체류 기간이 90일을 초과한 국가간 이동자를 대상으로 작성. 내국인의 특성별 출국 및 외국인의 특성별 입국등 통계표 수록	2008. 10	연간	4,000원
· 2007년 사망원인통계연보 (전국편)	성별·연령별·사망장소별·월별 사망자수, 사인별 사망률, 주요사인에 의한 사망자 국제비교 등 수록	2008. 10	연간	8,000원
· 2007년 사망원인통계연보 (시도편)	시도별로 사망자의 사인분류별(103항목)사망자수, 사망률, 사인순위 등 집계자료를 수록	2008. 10	연간	16,000원
· 2007년 사회조사보고서 (복지, 문화와 여가, 소득과 소비)	분야별로 매년 3~4개 사회지표를 선정하여 지역별, 연령별 상세 통계자료 수록	2007. 12	연간	11,000원
· 2008년 사회조사보고서 (교육, 안전, 환경, 보건, 가족)	분야별로 매년 3~4개 사회지표를 선정하여 지역별, 연령별 상세 통계자료 수록	2008. 12	연간	11,000원
· 2007년 생명표	출생시 기대여명, 연령별 기대여명, 연령별 사망 확률, 특정사인에 의한 사망확률 등 수록	2008. 12	연간	6,000원
· 2004 생활시간조사보고서 (제1권 생활시간량편)	생활시간조사 결과 보고서로서, 각 행동에 대한 국민의 시간 사용량을 분석한 결과 수록	2005. 9	5년	19,000원
· 2004 생활시간조사보고서 (제2권 시간대별 행위자 비율편)	생활시간조사 결과 보고서로서, 하루 24시간을 10 분과 30분 간격으로 구분하여 시간대별로 각 행동을 한사람의 비율을 분석한 결과를 수록	2005. 9	5년	13,000원
· 2004 생활시간조사보고서 (제3권 지역별 생활 시간편)	생활시간조사 결과 보고서로서, 지역별 생활시간 활용실태자료를 수록	2005. 9	5년	15,000원
· 2005년 시도별 생명표	시도별 연령별 기대여명, 각세 및 5세 생명표, 사망원인 생명표 등 시도별 사망력 비교자료 수록	2007. 5	부정기	7,000원
· 인구대사전	국내외 학자 97명이 참여하여 인구학과 인구통계에 관한 이론과 전문용어를 알기쉽게 해설하고, 인구 현상과 변화를 종합 논의한 우리나라 유일한 인구 관련 백과사전	2006. 12	부정기	120,000원
· 2007년 인구동태통계연보 (총괄·출생·사망편)	국민이 제출한 출생·사망신고서를 집계하여 전국 및 시도, 구·시·군별 출생·사망통계결과를 수록	2008. 9	연간	9,000원

간행물명	주요수록내용	발간시기	주기	가격
· 2007년 인구동태통계연보 (혼인·이혼편)	국민이 제출한 혼인·이혼신고서를 집계하여 전국 및 시·도, 구·시·군별 혼인·이혼통계결과를 수록	2008. 4	연간	7,000원
· 2008년 인구이동통계연보 (주민등록에 의한 집계)	총이동 및 시도간·시도내 인구이동, 전입, 전출지별 인구이동 등을 월별로 수록	2009. 4	연간	9,000원
· 2005 인구주택총조사 (전수조사결과) 제1권 인구편	2005년 11월 1일 0시 현재 대한민국 영토중 행정권이 미치는 전지역의 인구에 대한 조사 결과를 광범위하게 수록	2006. 12	5년	20,000원
· 2005 인구주택총조사 (전수조사결과) 제2권 가구편	2005년 11월 1일 0시 현재 대한민국 영토중 행정권이 미치는 전지역의 가구에 대한 조사 결과를 광범위하게 수록	2006. 12	5년	16,000원
· 2005 인구주택총조사 (전수조사결과) 제3권 주택편	2005년 11월 1일 0시 현재 대한민국 영토중 행정권이 미치는 전지역의 주택에 대한 조사 결과를 광범위하게 수록	2006. 12	5년	9,000원
· 2005 인구주택총조사 (전수조사결과) 제4권 시·도편 16-1 서울특별시	2005년 11월 1일 0시 현재 대한민국 영토중 행정권이 미치는 서울지역의 인구, 가구, 주택에 대한 조사 결과를 광범위하게 수록	2006. 12	5년	16,000원
· 2005 인구주택총조사 (전수조사결과) 제4권 시·도편 16-2 부산광역시	2005년 11월 1일 0시 현재 대한민국 영토중 행정권이 미치는 부산지역의 인구, 가구, 주택에 대한 조사 결과를 광범위하게 수록	2006. 12	5년	15,000원
· 2005 인구주택총조사 (전수조사결과) 제4권 시·도편 16-3 대구광역시	2005년 11월 1일 0시 현재 대한민국 영토중 행정권이 미치는 대구지역의 인구, 가구, 주택에 대한 조사 결과를 광범위하게 수록	2006. 12	5년	11,000원
· 2005 인구주택총조사 (전수조사결과) 제4권 시·도편 16-4 인천광역시	2005년 11월 1일 0시 현재 대한민국 영토중 행정권이 미치는 인천지역의 인구, 가구, 주택에 대한 조사 결과를 광범위하게 수록	2006. 12	5년	12,000원
· 2005 인구주택총조사 (전수조사결과) 제4권 시·도편 16-5 광주광역시	2005년 11월 1일 0시 현재 대한민국 영토중 행정권이 미치는 광주지역의 인구, 가구, 주택에 대한 조사 결과를 광범위하게 수록	2006. 12	5년	7,000원
· 2005 인구주택총조사 (전수조사결과) 제4권 시·도편 16-6 대전광역시	2005년 11월 1일 0시 현재 대한민국 영토중 행정권이 미치는 대전지역의 인구, 가구, 주택에 대한 조사 결과를 광범위하게 수록	2006. 12	5년	7,000원
· 2005 인구주택총조사 (전수조사결과) 제4권 시·도편 16-7 울산광역시	2005년 11월 1일 0시 현재 대한민국 영토중 행정권이 미치는 울산지역의 인구, 가구, 주택에 대한 조사 결과를 광범위하게 수록	2006. 12	5년	10,000원
· 2005 인구주택총조사 (전수조사결과) 제4권 시·도편 16-8 경기도(2권)	2005년 11월 1일 0시 현재 대한민국 영토중 행정권이 미치는 경기지역의 인구에 대한 조사 결과를 광범위하게 수록	2006. 12	5년	28,000원
· 2005 인구주택총조사 (전수조사결과) 제4권 시·도편 16-9 강원도	2005년 11월 1일 0시 현재 대한민국 영토중 행정권이 미치는 강원지역의 인구, 가구, 주택에 대한 조사 결과를 광범위하게 수록	2006. 12	5년	16,000원

간행물명	주요수록내용	발간시기	주기	가격
· 2005 인구주택총조사 (전수조사결과) 제4권 시·도편 16-10 충청북도	2005년 11월 1일 0시 현재 대한민국 영토중 행정권이 미치는 충청지역의 인구, 가구, 주택에 대한 조사 결과를 광범위하게 수록	2006. 12	5년	14,000원
· 2005 인구주택총조사 (전수조사결과) 제4권 시·도편 16-11 충청남도	2005년 11월 1일 0시 현재 대한민국 영토중 행정권이 미치는 충남지역의 인구, 가구, 주택에 대한 조사 결과를 광범위하게 수록	2006. 12	5년	14,000원
· 2005 인구주택총조사 (전수조사결과) 제4권 시·도편 16-12 전라북도	2005년 11월 1일 0시 현재 대한민국 영토중 행정권이 미치는 전북지역의 인구, 가구, 주택에 대한 조사 결과를 광범위하게 수록	2006. 12	5년	15,000원
· 2005 인구주택총조사 (전수조사결과) 제4권 시·도편 16-13 전라남도	2005년 11월 1일 0시 현재 대한민국 영토중 행정권이 미치는 전남지역의 인구, 가구, 주택에 대한 조사 결과를 광범위하게 수록	2006. 12	5년	17,000원
· 2005 인구주택총조사 (전수조사결과) 제4권 시·도편 16-14 경상북도	2005년 11월 1일 0시 현재 대한민국 영토중 행정권이 미치는 경북지역의 인구, 가구, 주택에 대한 조사 결과를 광범위하게 수록	2006. 12	5년	18,000원
· 2005 인구주택총조사 (전수조사결과) 제4권 시·도편 16-15 경상남도	2005년 11월 1일 0시 현재 대한민국 영토중 행정권이 미치는 경남지역의 인구, 가구, 주택에 대한 조사 결과를 광범위하게 수록	2006. 12	5년	17,000원
· 2005 인구주택총조사 (전수조사결과) 제4권 시·도편 16-16 제주도	2005년 11월 1일 0시 현재 대한민국 영토중 행정권이 미치는 제주지역의 인구, 가구, 주택에 대한 조사 결과를 광범위하게 수록	2006. 12	5년	9,000원
· 2005 인구주택총조사 (제5권 통근·통학)	『2005 인구·주택 총조사』 표본집계 결과 중 통근·통학에 관한 사항을 수록	2007. 7	5년	22,000원
· 2005 인구주택총조사 (제6권 인구가동)	『2005 인구·주택 총조사』 표본집계 결과 중 인구가동에 관한 사항(현거주지 및 5년전 거주지)을 수록	2007. 7	5년	16,000원
· 2005 인구주택총조사 (제7권 경제활동 2-1 취업상태)	『2005 인구·주택 총조사』 표본집계 결과 중 경제활동에 관한 사항(취업상태)을 수록	2007. 7	5년	24,000원
· 2005 인구주택총조사 (제7권 경제활동 2-2 산업·직업)	『2005 인구·주택 총조사』 표본집계 결과 중 산업·직업별 경제활동상태에 관한 사항을 수록	2007. 7	5년	26,000원
· 2005 인구주택총조사 (제8권 주거 2-1 주거실태)	『2005 인구·주택 총조사』 표본집계 결과 중 주거에 관한 사항(주거실태)을 수록	2007. 7	5년	22,000원
· 2005 인구주택총조사 (제8권 주거 2-2 임차료)	『2005 인구·주택 총조사』 표본집계 결과 중 주거에 관한 사항(임차료)을 수록	2007. 7	5년	20,000원
· 2005 인구주택총조사 (제9권 활동계약)	『2005 인구·주택 총조사』 표본집계 결과 중 활동계약자에 관한 조사결과를 수록	2007. 7	5년	16,000원
· 2005 인구주택총조사 (제10권 고령자)	『2005 인구·주택 총조사』 표본집계 결과 중 고령자에 관한 조사결과를 수록	2007. 7	5년	20,000원

간행물명	주요수록내용	발간시기	주기	가격
· 2005 인구주택총조사 (제11권 여성·아동)	『2005 인구·주택 총조사』 표본집계 결과 중 여성·아동에 관한 사항을 수록	2007. 7	5년	16,000원
· 2005 인구주택총조사 (제12권 1인 가구)	『2005 인구·주택 총조사』 표본집계 결과 중 1인 가구에 관한 사항을 수록	2007. 7	5년	20,000원
· 2000 인구주택총조사 성씨 및 본관 보고서(총3권)	『2000년 인구주택총조사』의 「성씨 및 본관」 항목을 집계한 결과를 수록	2003. 4	5년	84,000원
· 장래가구추계(2005-2030)	가구추계개요, 과거 가구 추이 및 패턴, 장래 가구주율 추정 결과, 장래가구추계 주요결과, 총가구수 등 수록	2007. 12	5년	12,000원
· 장래인구추계	인구추계작업개요, 기준인구, 인구변동요인분석, 추계를 위한 가정, 장래인구추계결과를 수록	2006. 12	5년	5,000원
· 시도별 장래인구추계 (2005-2030)	시도별 장래인구추계 개요, 2005~2030까지의 시도별 추계인구, 시도별 인구성장률, 시도별 생명표 등을 수록	2007. 6	부정기	9,000원
· 2006년 전국주민등록 인구통계	매년 12월 31일 기준으로 각 시도에서 작성된 주민등록 인구자료를 수집, 합산하여 16개 시도별, 시군구별, 읍면동별로 자료를 수록	2007. 3	연간	6,000원
· 2008 지역별 고용조사 보고서	시군 단위의 세분화된 고용현황을 파악할 수 있는 기본 통계와 산업, 직업에 대한 세분화된 자료를 수록	2009. 4	연간	10,000원
· 2008 청소년통계	인구와 가족, 교육, 노동, 보건 등 8개 부문 통계표 수록	2008. 12	연간	비매품
· 2007 통계로 보는 여성의 삶	인구와 가구, 가정생활, 사회생활과 관련된 19개 부문 159개 통계표 수록	2007. 7	연간	비매품
· 2008 한국의 사회지표	인구, 가족, 소득, 소비, 노동, 교육, 보건, 주거, 교통, 정보통신, 환경, 복지, 문화, 여가, 안전, 사회참여 등 국내지표를 수록	2008. 12	연간	14,000원
· 한국의 사회동향 2008	한국의 사회동향"은 "한국의 사회지표"를 종합적으로 분석 해석하여 우리 사회의 발전단계와 한국인의 '삶의 질'을 객관적으로 평가하기 위해 발간되는 서술형 보고서	2008. 12	연간	16,000원
· 한국의 인구·주택	인구주택총조사 자료를 중심으로 우리나라 인구 및 주택의 현황과 특징을 종합적으로 파악하여 수록	2008. 11	부정기	14,000원
· The Population of Korea	지난 2000년 인구주택총조사까지 75년 동안의 우리나라 인구, 가구, 주택상황에 대해 기술한 연구 분석서	2004. 3	부정기	17,000원

○ 경기 · 산업

간행물명	주요수록내용	발간시기	주기	가격
· 건설경기동향	건설수주동향, 발주자별·공사종류별 국내 수주액 추이, 건설기성동향, 건축허가동향, 지역별 발주액 및 추이 등 수록	매월 10일경	월간	3,000원
· 2007년 기준 건설업조사 보고서	국내의 전 건설 관련 등록업체를 대상으로 하여 종사자수, 급여, 매출액, 유형고정자산 및 수주액, 기성액 등을 조사하여 건설업부문 실태를 종합 수록	2008. 12	연간	9,000원
· 경기종합지수	선행·동행·후행 경기종합지수 및 구성지표	매월 10일경	월간	3,000원
· 2007 기준 광업·제조업 조사보고서 I (전국편)	전국편으로 종사자 5인 이상의 광업 및 제조업 사업체수, 종사자수, 출하액, 부가가치 등 수록	2008. 12	연간	20,000원
· 2007 기준 광업·제조업 조사보고서 II (지역편)	지역편으로 종사자 5인 이상의 광업 및 제조업 사업체수, 종사자수, 출하액, 부가가치 등 수록	2008. 12	연간	20,000원
· 1997~2006 국부통계	자산별, 제도부문별, 경제활동별 자산액, 구성비 및 증감액을 수록	2008. 08	연간	9,000원
· 2007 기준 기업활동조사 보고서	기업의 경영구조와 그 변화, 계열화, 국제화, 연구개발, 기술혁신, 정보화 등의 경영활동과 재무구조, 수익성 및 성장성 등의 경영분석지표 수록	2008. 12	연간	비매품
· 2007 운수업조사 보고서	육상, 수상, 항공운송업, 여행·운송관련서비스업, 주차장운영업 등의 사업체수, 고용, 급여, 비용, 부가가치, 유형고정자산 등에 관한 자료 수록	2008. 10	연간	15,000원
· 2006년도 시도별 지역내 총생산 및 지출	시도별 지역내 총생산규모, 경제성장률, 생산구조, 경제활동별 지역내 총생산 등 수록	2008. 6	연간	11,000원
· 광공업생산동향	산업생산·출하·재고지수, 제조업 생산능력 및 가동률 지수, 주요품목의 생산, 출하, 재고량, 시·도별 산업생산·출하·재고지수	매월 10일경	월간	4,000원
· 2006 도소매업조사 보고서(1권)	도소매업, 음식·숙박업체, 부동산업의 지역별, 산업 분류별, 조직형태별 분포, 경영구조 및 운영실태, 종사상 지위, 성별 종사자수 등 수록	2007. 12	연간	12,000원
· 2006 도소매업조사 보고서(2권)	도소매업, 음식·숙박업체, 부동산업의 지역별, 산업 분류별, 조직형태별 분포, 경영구조 및 운영실태, 종사상 지위, 성별 종사자수 등 수록	2007. 12	연간	13,000원

간행물명	주요수록내용	발간시기	주기	가격
· 2007년 기준 전국사업체 조사 보고서	사업체의 산업분류별, 시·도별, 종사자규모별 등의 사업체수, 종사자수 등 수록	2008. 12	연간	14,000원
· 2003 산업총조사보고서 (제1권 산업편-전국)	광업 및 제조업등 전국의 사업체를 대상으로 업종별 종사자의 직종별로 분석한 통계자료 수록	2004. 12	5년	11,000원
· 2003 산업총조사보고서 (제2권 산업편-지역)	광업 및 제조업등 전국의 사업체를 대상으로 업종별 종사자의 직종별로 분석한 통계자료 수록	2004. 12	5년	12,000원
· 2003 산업총조사보고서 (제3권 품목편)	광업 및 제조업등 전국의 사업체를 대상으로 업종별 종사자의 직종별로 분석한 통계자료 수록	2004. 12	5년	10,000원
· 2003 산업총조사보고서 (제4권 기업체편)	광업 및 제조업등 전국의 사업체를 대상으로 업종별 종사자의 직종별로 분석한 통계자료 수록	2004. 12	5년	9,000원
· 2006 서비스업조사 보고서(제1권)	서비스업체의 지역별, 산업분류별, 조직형태별 분포, 경영구조 및 운영실태, 종사상 지위, 성별 종사자수 등 수록 - 부동산 및 임대업, 사업서비스업편	2007. 12	연간	12,000원
· 2006 서비스업조사 보고서(제2권)	서비스업체의 지역별, 산업분류별, 조직형태별 분포, 경영구조 및 운영실태, 종사상 지위, 성별 종사자수 등 수록 - 사업서비스업, 교육서비스업편	2007. 12	연간	12,000원
· 2006 서비스업조사 보고서(제3권)	서비스업체의 지역별, 산업분류별, 조직형태별 분포, 경영구조 및 운영실태, 종사상 지위, 성별 종사자수 등 수록 - 오락 문화 및 운동관련 서비스업, 기타 공공, 수리 및 개인 서비스업	2007. 12	연간	15,000원
· 2005 서비스업총조사 보고서 (산업 전국편 1-1)	서비스업 부문의 전국편 중 제 1권으로서 해당 산업의 조직형태, 종사자규모 및 월평균 휴무일수별 사업체 등에 관한 자료 수록	2007. 6	5년	25,000원
· 2005 서비스업총조사 보고서 (산업 전국편 1-2)	서비스업 부문의 전국편 중 제 2권으로서 해당 산업의 매출액규모, 건물연면적규모, 조직형태 및 본·지점별 사업체 등에 관한 자료 수록	2007. 6	5년	27,000원
· 2005 서비스업총조사 보고서 (산업 전국편 1-3)	서비스업 부문의 전국편 중 제 3권으로서 해당 산업의 건물점유형태, 종사상지위 및 정보기술 기반 등에 관한 자료 수록	2007. 6	5년	27,000원

간행물명	주요수록내용	발간시기	주기	가격
· 2005 서비스업총조사 보고서 (산업 지역편 II-1)	서비스업 부문의 지역편 중 제 1권으로서 시·도, 시·군·구 및 조직형태별 사업체수, 매출액 등에 관한 자료 수록	2007. 6	5년	25,000원
· 2005 서비스업총조사 보고서 (산업 지역편 II-2)	서비스업 부문의 지역편 중 제 2권으로서 시·도, 시·군·구, 종사자규모, 종사자지위 및 매출액규모별 사업체수, 매출액 등에 관한 자료 수록	2007. 6	5년	24,000원
· 2005 서비스업총조사 보고서 (산업 지역편 II-3)	서비스업 부문의 지역편 중 제 3권으로서 시·도, 시·군·구, 건물연면적규모, 조직형태, 정보기술 기반 등에 관한 자료 수록	2007. 6	5년	27,000원
· 2005 서비스업총조사 보고서(산업 특성편)	서비스업 부문의 특성편으로서 상품매입처(판매처)별 구성비, 객실(석)수, 체인점 가입여부 및 매장면적 등에 관한 자료 수록	2007. 6	5년	15,000원
· 2005 서비스업총조사 보고서(기업체편)	서비스업 부문의 기업체편으로서 자본금규모 및 회사법인 유형별 기업체수, 종사자수, 사업실적, 유·무형자산 등에 관한 자료 수록	2007. 6	5년	23,000원
· 2007년 기준 전문, 과학, 기술서비스업조사 보고서	'전문서비스업', '건축기술, 엔지니어링 및 기타 과학기술 서비스업', '기타 전문, 과학 및 기술 서비스업' 등을 영위하는 사업체를 대상으로 산업 구조와 분포, 경영실태 등을 종합적으로 파악하기 위하여 조사한 결과를 수록	2009. 1	연간	10,000원
· 전자상거래통계	전자상거래 현황을 파악하기 위해 전자상거래기업 통계조사, 사이버쇼핑몰통계조사 결과를 종합하여 수록	매분기말	분기	5,000원

○ 농림 · 어업

간행물명	주요수록내용	발간시기	주기	가격
· 가축동향	가축의 사육규모별 가구수와 연령 및 성별 마리수를 수록	매분기말	분기	비매품
· 2008년 경지면적통계	시도, 시군별 논밭별 경지면적 등을 수록	2009. 1	연간	비매품
· 2008 농가경제통계	농가소득, 농업총수입, 농업경영비, 농업수지, 겸업수지, 가계지출, 농가자산 및 부채 등 수록	2009. 5	연간	비매품
· 농림어업총조사 (지역조사편)	우리나라의 읍·면 지역, 행정 리를 대상으로 한 지역조사 결과를 수록	2007. 3	5년	22,000원
· 2005 농업총조사보고서 (전국편 2-1 농가)	우리나라의 모든 농가를 대상으로 가구원 및 농업 경영구조 등을 파악하는 농업부문의 가장 기본이 되는 조사로서 전국자료에 대한 최종결과를 수록	2006. 12	5년	16,000원
· 2005 농업총조사보고서 (전국편 2-2 농가인구, 작물, 가축)	우리나라의 모든 농가를 대상으로 가구원 및 농업 경영구조 등을 파악하는 농업부문의 가장 기본이 되는 조사로서 전국자료에 대한 최종결과를 수록	2006. 12	5년	12,000원
· 2005 농업총조사보고서 (1. 서울, 인천, 광주, 대전)	우리나라의 모든 농가를 대상으로 가구원 및 농업 경영구조 등을 파악하는 농업부문의 가장 기본이 되는 조사로서 서울, 인천, 광주, 대전에 대한 최종결과를 수록	2007. 3	5년	29,000원
· 2005 농업총조사보고서 (2. 부산, 대구, 울산, 제주도)	우리나라의 모든 농가를 대상으로 가구원 및 농업 경영구조 등을 파악하는 농업부문의 가장 기본이 되는 조사로서 부산, 대구, 울산, 제주도에 대한 최종결과를 수록	2007. 3	5년	27,000원
· 2005 농업총조사보고서 (3. 경기)	우리나라의 모든 농가를 대상으로 가구원 및 농업 경영구조 등을 파악하는 농업부문의 가장 기본이 되는 조사로서 경기도에 대한 최종결과를 수록	2007. 3	5년	20,000원
· 2005 농업총조사보고서 (4. 강원)	우리나라의 모든 농가를 대상으로 가구원 및 농업 경영구조 등을 파악하는 농업부문의 가장 기본이 되는 조사로서 강원도에 대한 최종결과를 수록	2007. 3	5년	21,000원
· 2005 농업총조사보고서 (5. 충북)	우리나라의 모든 농가를 대상으로 가구원 및 농업 경영구조 등을 파악하는 농업부문의 가장 기본이 되는 조사로서 충청북도 자료에 대한 최종결과를 수록	2007. 3	5년	19,000원

간행물명	주요수록내용	발간시기	주기	가격
· 2005 농업총조사보고서 (7.전북)	우리나라의 모든 농가를 대상으로 가구원 및 농업 경영구조 등을 파악하는 농업부문의 가장 기본이 되는 조사로서 전라북도 자료에 대한 최종결과를 수록	2007. 3	5년	21,000원
· 2005 농업총조사보고서 (6.충남)	우리나라의 모든 농가를 대상으로 가구원 및 농업 경영구조 등을 파악하는 농업부문의 가장 기본이 되는 조사로서 충청남도 자료에 대한 최종결과를 수록	2007. 3	5년	20,000원
· 2005 농업총조사보고서 (8.전남)	우리나라의 모든 농가를 대상으로 가구원 및 농업 경영구조 등을 파악하는 농업부문의 가장 기본이 되는 조사로서 전라남도 자료에 대한 최종결과를 수록	2007. 3	5년	24,000원
· 2005 농업총조사보고서 (9.경북)	우리나라의 모든 농가를 대상으로 가구원 및 농업 경영구조 등을 파악하는 농업부문의 가장 기본이 되는 조사로서 경상북도 자료에 대한 최종결과를 수록	2007. 3	5년	25,000원
· 2005 농업총조사보고서 (10.경남)	우리나라의 모든 농가를 대상으로 가구원 및 농업 경영구조 등을 파악하는 농업부문의 가장 기본이 되는 조사로서 경상남도 자료에 대한 최종결과를 수록	2007. 3	5년	23,000원
· 2007년 어류양식현황조사	바다의 수면 및 연안 육지 부분에 인위적인 양식 시설을 설치하여 어류를 기르는 방법별 어가(사업체)수, 사육수면적, 종묘입식·폐사·출하량, 사료급이량, 크기별 사육량 등을 수록	2008. 5	연간	비매품
· 어업생산동향	우리나라의 해수면 및 내수면과 우리나라 어선이 원양해역에서 포획·채취하는 수산동·식물의 생산량과 금액 등을 수록	매월 6일경	월간	비매품
· 2005 임업총조사보고서 (전국편)	우리나라의 모든 임가를 대상으로 가구원 및 임업 경영 구조 등을 파악하는 임업부문의 가장 기본이 되는 조사로서 전국자료에 대한 최종결과를 수록	2006.12	5년	15,000원
· 2005 임업총조사보고서 (1. 특·광역시)	우리나라의 모든 임가를 대상으로 가구원 및 임업 경영 구조 등을 파악하는 임업부문의 가장 기본이 되는 조사로서 특별시, 광역시에 대한 최종결과를 수록	2007. 3	5년	22,000원
· 2005 임업총조사보고서 (2. 경기, 강원)	우리나라의 모든 임가를 대상으로 가구원 및 임업 경영 구조 등을 파악하는 임업부문의 가장 기본이 되는 조사로서 경기, 강원에 대한 최종결과를 수록	2007. 3	5년	29,000원

간행물명	주요수록내용	발간시기	주기	가격
· 2005 임업총조사보고서 (3. 충북, 충남)	우리나라의 모든 임가를 대상으로 가구원 및 임업 경영 구조 등을 파악하는 임업부문의 가장 기본이 되는 조사로서 충북, 충남에 대한 최종결과를 수록	2007. 3	5년	24,000원
· 2005 임업총조사보고서 (4. 전북, 전남, 제주)	우리나라의 모든 임가를 대상으로 가구원 및 임업 경영 구조 등을 파악하는 임업부문의 가장 기본이 되는 조사로서 전북, 전남, 제주에 대한 최종결과를 수록	2007. 3	5년	28,000원
· 2005 임업총조사보고서 (5. 경남, 경북)	우리나라의 모든 임가를 대상으로 가구원 및 임업 경영 구조 등을 파악하는 임업부문의 가장 기본이 되는 조사로서 경남, 경북에 대한 최종결과를 수록	2007. 3	5년	29,000원
· 2005 어업총조사보고서 (전국편, 해수면어업)	우리나라의 모든 어가를 대상으로 가구원 및 어업 경영 구조 등을 파악하는 어업부문의 가장 기본이 되는 조사로서 해수면 어업 자료에 대한 최종결과를 수록	2006. 12	5년	14,000원
· 2005 어업총조사보고서 (전국편, 내수면어업)	우리나라의 모든 어가를 대상으로 가구원 및 어업 경영 구조 등을 파악하는 어업부문의 가장 기본이 되는 조사로서 내수면 어업 자료에 대한 최종결과를 수록	2006. 12	5년	비매품
· 2005 어업총조사보고서 (1. 부산, 인천, 울산, 경기, 강원)	우리나라의 모든 어가를 대상으로 가구원 및 어업 경영구조 등을 파악하는 어업부문의 가장 기본이 되는 조사로서 부산, 인천, 울산, 경기, 강원에 대한 최종결과를 수록	2007. 3	5년	23,000원
· 2005 어업총조사보고서 (2. 충남, 전북, 전남)	우리나라의 모든 어가를 대상으로 가구원 및 어업경영구조 등을 파악하는 어업부문의 가장 기본이 되는 조사로서 충남, 전북, 전남에 대한 최종결과를 수록	2007. 3	5년	29,000원
· 2005 어업총조사보고서 (3. 경북, 경남, 제주)	우리나라의 모든 어가를 대상으로 가구원 및 어업경영구조 등을 파악하는 어업부문의 가장 기본이 되는 조사로서 경북, 경남, 제주에 대한 최종결과를 수록	2007. 3	5년	26,000원
· 2007 작물통계	재배면적과 함께 작물별 10a당 수량, 생산량 등을 수록	2008. 6	연간	비매품
· 2007년 축산물생산비	6개축종(번식우, 비육우, 젖소, 비육돈, 산란계, 육계)에 대한 경영비, 가축비, 사육 생산현황, 수익성 등을 수록	2008. 6	5년	비매품

○ 가계 · 물가

간행물명	주요수록내용	발간시기	주기	가격
· 2006 가계자산조사 보고서	가구별 저축 · 부채, 부동산, 자동차 등 자산보유 실태 조사결과 수록	2007. 3	5년	5,000원
· 2007 가계조사연보	가계 지출, 근로자가구의 소득 및 지출, 가구 특성별 소득 및 지출을 연도별, 분기별로 수록	2008. 6	연간	9,000원
· 2007 물가연보	전도시 및 시·도별 소비자물가지수, 489개 품목에 대한 소비자 가격지수 등을 연도별, 월별로 종합	2008. 3	연간	12,000원
· 소비자물가지수 월보	월중 소비자 물가동향, 전 도시 및 서울을 비롯한 16개 시·도별 소비자 물가지수 등 수록	매월 10일경	월간	3,000원

○ 기 타

간행물명	주요수록내용	발간시기	주기	가격
· 한국표준무역분류 2005	상품의 수출입에 관한 통계의 체계적 작성, 무역 통계의 국제 비교성 증진 등을 위하여 무역거래의 대상이 되는 상품을 원재료, 중간제품, 완제품에 따라 체계화한 분류	2004. 12	부정기	비매품
· 한국표준산업분류 2008	UN이 권고하는 국제표준산업분류를 기초로 국내 산업구조를 반영하여 분류	2008. 2	부정기	19,000원
· 한국표준직업분류 2007	ILO의 국제표준직업분류(ISCO-08)를 기초로 국내 직업구조를 반영하여 새로 분류한 한국표준직업 분류 6차 개정안을 알기 쉽게 풀어 쓴 해설서임	2007. 12	부정기	14,000원
· 한국표준질병·사인분류 (제1권 분류표) 2007	WHO에서 1998~2005까지 업데이트한 제10차 개정 국제질병분류를 기초로 하고 우리나라의 실정을 반영하여 개정한 제5차 한국표준질병·사인분류를 수록	2007. 12	부정기	비매품
· 한국표준질병·사인분류 (제2권 지침서) 2007	제5차 개정 한국표준질병·사인분류의 사용 지침서로서 분류표 사용법, 분류번호 부여준칙, 사인 해석에 관한 주의사항 등 실무지침을 수록	2007. 12	부정기	비매품
· 한국표준질병·사인분류 (제3권 색인) 2007	제5차 개정 한국표준질병·사인분류의 각 분류항목을 가나다순으로 배열한 색인집으로써 질병 및 손상의 성질, 손상의 외인, 약물 및 화학물질표로 편집되어 있음	2007. 12	부정기	비매품

2. CD-ROM

○ 간행물 CD

CD-ROM 명	주요 수록 내용	제작연월	수록형태	가격
· 2005 농림어업총조사	전국의 농·어가, 임가 및 인구의 규모와 분포, 농·어업, 임업 경영구조 및 특성 등을 수록	2007. 4	DB 형태	31,000원
· 2005 서비스업총조사	2005년 기준 전국 서비스업 사업체를 대상으로 실시한 서비스업총조사 결과를 수록	2007. 6	간행물 판	25,000원
· 2005 인구주택총조사(전수)	2005년 11월 1일 0시 기준으로 실시한 인구주택총조사의 결과를 수록 (인구, 가구, 주택, 시도편(서울~제주))	2006. 12	간행물 판	45,000원
· 2005 인구주택총조사(표본)	2005년 11월 1일 0시 기준으로 실시한 인구주택총조사 표본조사결과보고서를 수록 (통근통학, 인구이동, 경제활동, 여성 아동, 주거, 활동제약, 고령자, 1인가구 등)	2007. 7	간행물 판	45,000원

○ 마이크로데이터 CD

CD-ROM 명	주요 수록 내용	제작연월	수록형태	가격
· 2006 가계자산조사	2006 가계자산조사의 원시자료로서 인적사항, 금융자산, 부동산, 기타자산, 연간소득 등을 수록	2007. 5	원자료	27,000원
· 2007 가계조사	가계조사의 연간 원시자료로서 가계지출, 근로자가구의 소득 및 지출, 가구특성별 소득 및 지출 등을 수록	2008. 6	원자료	740,000원
· 2007 경제활동인구조사	경제활동인구조사의 연간 원시자료로서 15세 이상 인구의 경제활동상태, 직업·산업·교육정도·종사상 지위별 취업자, 성별·교육정도연령계층별 실업자 등을 수록	2008. 6	원자료	152,000원
· 2006 광공업통계조사	광공업통계조사의 연간 원자료로서 종사자 5인 이상의 광업 및 제조업 사업체수, 종사자수, 출하액, 부가가치 등 관련자료 수록	2008. 2	원자료	217,000원
· 2007 광업제조업조사	행정구역, 거처의 종류, 점유형태, 성별, 가구주와의 관계, 교육정도, 혼인상태 등 수록	2009. 2	원자료	146,000원

CD-ROM 명	주요 수록 내용	제작연월	수록형태	가 격
· 2000 농업총조사	농업총조사의 원자료로서 행정구역별, 농가구분별, 경영주 및 가구원사항별 등의 자료 수록	2006.07	원자료	1,548,000원
· 2001 도소매업 및 서비스업 총조사	도소매업 및 서비스업총조사의 원자료로서 행정구역별, 산업세세분류별, 조직형태별, 사업체구분별, 종사자수별 등의 자료 수록	2006.07	원자료	773,000원
· 2004 도소매업 및 서비스업 통계조사	도소매업 및 서비스업통계의 연간 원자료로서 행정구역별, 산업소분류별, 조직형태별, 연간영업개월수별, 평균영업시간별 자료 등을 수록	2006.07	원자료	66,000원
· 2007 사망원인통계	사망원인통계의 연간 원자료로서 성별·연령별·지역별·사망원인별 사망자, 사인별 사망률, 주요사인에 의한 사망자 국제비교 등 수록	2008.12	원자료	35,000원
· 2006 사업체기초통계조사	사업체기초통계조사의 연간 원자료로서 사업체의 산업분류별, 시·도별, 종사자 규모별 등의 사업체수, 종사자수 등 수록	2008. 2	원자료	555,000원
· 2007 사회통계 조사 (복지·문화와 여가, 소득과 소비)	사회적 관심사의 주관적 의식에 관한 사항을 조사하여 복지·문화와 여가, 소득과 소비 등 40여개 사회지표 통계자료 수록	2008. 3	원자료	51,000원
· 2008 사회통계조사 (교육, 안전, 환경, 보건, 가족)	사회적 관심사의 주관적 의식에 관한 사항을 조사하여 교육, 안전, 환경, 보건, 가족 등 50여개 사회지표 통계자료 수록	2009. 3	원자료	46,000원
· 2003 산업총조사	산업총조사의 원자료로서 광업 및 제조업 등 전국의 사업체를 대상으로 업종별 종사자의 직종별로 분석한 통계자료 수록	2005. 3	원자료	125,000원
· 2004 생활시간조사	생활시간조사의 원자료로서 하루의 시간 사용량과 시간간격별 행위자 비율을 분석하여 수록	2005. 9	원자료	145,000원
· 2007 인구동향조사 (인구동태통계)	인구동태통계신고의 연간 원자료로서 출생, 사망, 혼인, 이혼 등 관련자료 수록	2008. 2	원자료	103,000원
· 2000 인구이동통계	인구이동통계의 연간 원자료로서 총이동 및 시도간·시도내 인구이동, 전입, 전출지별 인구이동 등 관련자료 수록	2001. 6	원자료	245,000원

CD-ROM 명	주요 수록 내용	제작연월	수록형태	가격
· 2000 인구주택총조사 (2% 표본)	2000 인구주택총조사 원자료중 2%를 표본 추출한 것으로서 관련자료 수록	2002. 8	원자료	125,000원
· 2005 인구주택총조사 (2% 표본) A형	2005 인구주택총조사 마이크로데이터 2% 표본자료로서 시도단위별 지역자료와 전국자료의 추정을 위한 가중값을 수록	2007. 6	원자료	150,000원
· 2005 인구주택총조사 (2% 표본) B형	2005 인구주택총조사 마이크로데이터 2% 표본자료로서 시군구별 지역자료이며, 가중값은 미수록	2007. 6	원자료	150,000원
· 2005 인구주택총조사 (5% 표본)	2005 인구주택총조사 마이크로데이터 5% 표본자료로서 시군구별 지역자료이며, 전국자료 추정을 위한 가중값이 제공됨	2007. 10	원자료	919,000원
· 2007 인력실태조사	2007 인력실태조사의 원자료로서 인적 사항, 연간 취업상태, 직장이동횟수, 고용형태, 산업, 직업, 월평균 소득, 연간 취업기간, 비구직시 주요활동 등 자료 수록	2008. 5	원자료	42,000원
· 2007 전국사업체조사	행정구역(동읍면), 산업분류(산업세세분류), 창설년월, 산업단지부호(제조업), 자산총계, 자본금, 자본잉여금, 종사자수 및 연간급여액, 제조원가 및 판매비와 관리비, 유형자산 등 수록	2009. 2	원자료	548,000원

3. 디지털간행물

◆ 이용안내

- 통계청 홈페이지(www.nso.go.kr)이나 KOSIS 국가통계포털(www.kosis.kr)에 접속한 뒤 ‘디지털간행물’ 메뉴 이용

◆ 목록 (간행물별 엑셀이나 한글, PDF 파일 또는 전자책(eBook)으로 서비스)

주제별	간행물명
종합간행물	국제통계연감, 북한의 주요통계지표, 월간국제통계, 한국통계연감, 한국통계월보, Explore Korea through Statistics
인구·가구	국내인구이동통계, 국제인구이동통계, 생명표, 시도별 생명표, 인구동태(출생, 사망), 인구동태(혼인, 이혼), 장래가구추계, 장래인구추계, 주민등록인구 및 외국인등록인구
고용	경제활동인구연보, 경제활동인구월보
물가·가계	가계조사연보, 소비자물가지수 연보, 소비자물가지수 월보
보건·사회	고령자통계, 사망원인통계(전국편, 지역편), 사회조사보고서, 생활시간조사보고서, 청소년통계, 통계로 보는 여성의 삶, 한국의 사회지표
농림어업	경지면적통계, 농가경제통계, 농어업법인사업체통계조사보고서, 농업조사보고서, 양곡소비량조사보고서, 어가경제통계, 어업조사보고서, 작물통계, 주요작물 생산동향, 농산물생산비통계 푸른 들, 숲, 바다 그리고 삶(농림어업총조사 종합분석보고서)
광공업	광공업생산동향, 광업제조업조사보고서, 기계수주동향, 광공업생산연보
건설	건설경기동향, 건설업조사보고서
도소매·서비스	서비스업생산지수 월보, 소매판매액통계, 전자상거래 및 사이버쇼핑동향
경기·기업경영(사업체)	경기종합지수 전국사업체조사, 주요경제지표
지역계정·국부	국가자산통계(구 국부통계), 지역경제동향, 지역내총생산 및 지출
교육·문화·과학	사교육비조사보고서
기타간행물	국가승인통계현황, 살아있는 통계 변화하는 통계청, 선생님, 짝꿍 좀 바꿔주세요, 인구주택총조사 수기집(11월에 만난 행복), 재미있고 신기한 통계, 정부승인통계목록, 주요통계지표해설 통계를 알면 똑똑해진다, 통계 속의 재미있는 세상이야기 통계에도 품질관리가 필요합니다, 통계품질관리 이렇게 합니다, 통계인력 및 예산조사 결과보고서

5. 동남지방통계청 자료 이용안내

- ◆ 동남지방통계청에서는 각종 통계간행물 및 관련서적을 비치하고 일반 이용자에게 개방하고 있습니다.
- ◆ 서비스 제공내용
 - 통계청에서 발간하는 종합통계간행물, 각종 통계조사 보고서와 보도자료 열람
 - 통계청이외의 국내 기관에서 발행한 통계간행물과 관련 자료들의 열람
 - PC를 이용하여 통계청에서 제공하는 국가통계포털(KOSIS) 자료의 검색
 - 열람자료 복사
 - 보유자료 : 최신 국내통계간행물 2,000권
- ◆ 이용시간 : 평일 09:00 ~ 18:00
- ◆ 주 소 : 부산광역시 연제구 연제로 27 (연산2동 1474-1)



동남광역권(부산·울산·경남) 통계 ONE-POINT 서비스 실시

동남지방통계청은 2008년 2월 1일부터 동남광역권(부산·울산·경남) 주요 통계 자료를 홈페이지(<http://www.nso.go.kr/dn>)를 통해 ONE-POINT 서비스하고 있습니다.

- 이용방법 : 동남지방통계청 홈페이지⇒ 자료마당⇒ 지역통계

2009 동남권 청소년 통계

발간등록번호 : 11-1240362-000001-10

발행일 : 2009년 5월

발행인 : 현영기

발행처 : 동남지방통계청

편집 : 안영민

전화 : 051) 850-4246

홈페이지 : <http://www.nso.go.kr/dn>

주소 : (611-829)

부산광역시 연제구 연제로 27



국기창원위원회

용기를 누르세요 1398
 용기를 누르세요 1398
 용기를 누르세요 1398

부패신고상담 (02)1398

▶ 신고처: 청와대 청문대에 접수하고 ▶ 신고: 2019년 10월 15일 ▶ 신고: 2019년 10월 15일 ▶ 신고: 2019년 10월 15일

▶ 문의: 112-787 서울 중구 구로 140-2 현대빌딩 7층 ▶ 팩스: 02-2025-0298 ▶ 웹사이트: www.kcc.go.kr



국기창원위원회

정직을 누르세요 1398
 정직을 누르세요 1398
 정직을 누르세요 1398

부패신고상담 (02)1398

▶ 신고처: 청와대 청문대에 접수하고 ▶ 신고: 2019년 10월 15일 ▶ 신고: 2019년 10월 15일 ▶ 신고: 2019년 10월 15일

▶ 문의: 112-787 서울 중구 구로 140-2 현대빌딩 7층 ▶ 팩스: 02-2025-0298 ▶ 웹사이트: www.kcc.go.kr