

朝鮮總督府施政年報正誤

頁	行	段	誤	正
一〇	一一二	一	湖南、京元、線	湖南、京元、兩線
四六	表ノ三	六	九・九七	九・九九
六三	一一二		術料	術料
一三三	八		事業費、公債法	費、行
一五七	末行ヨリ五		流材、袋	流材、袋
一六三	一		ツツナノ下計上シノ三字ヲ脱ス	ツツナノ下計上シノ三字ヲ脱ス
一七五	一一		程便	程便
二一五	表ノ五	七	三〇〇	五、三〇〇
二一八	四		峽成	峽成
二二五	一一		普作通物	普作通物
二二八	表ノ五	一	一九、四四〇	二九、四四〇
二三二	一		シツアル	シツアル
二三九	末行ヨリ四	二	九	八
二四七	六		ナシトス	ナシトセス
二四八	六		關スモノ	關スルモノ
二五七	一		シテ好	シテ真好
二七二	一一		到ススル	到來スル
三一三	六		治シ	治療シ
三一五	(備考)末行		卒・數	卒業生數
三六七	表ノ六下ヨリ四	一	一、二七三、五八八	一、二七五、五八八

朝鮮總督府施政年報

大正四年度

朝鮮總督府

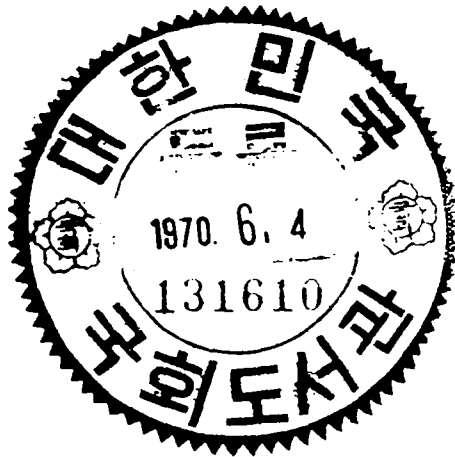

凡 例

一 本 年 報 ハ 朝 鮮 施 政 ノ 要 綱 ヲ 示 ス モ ノ ニ シ テ 主 ト シ テ 大 正 四 年 又 ハ 大 正 四 年 度 ニ 於 ケ ル 事 項 ヲ 記 述 ス

一 諸 般 ノ 統 計 ハ 別 ニ 朝 鮮 總 督 府 統 計 年 報 ヲ 發 行 ス ル カ 故 ニ 本 年 報 ニ ハ 必 要 ニ 應 シ 其 ノ 概 要 ヲ 摘 錄 ス ル ニ 止 ム

大 正 六 年 一 月

朝 鮮 總 督 府

朝鮮總督府施政年報（大正四年度）目次

緒論

第一章	新政五年ノ實績ニ關スル諭告	五
第二章	記念共進會	一八
第三章	官制及職員	二九
第四章	地方行政	
第一節	地方行政ノ振興	三四
第二節	島制ノ施行	三五
第三節	道郡島面	三六
第四節	府	三七
第五節	地方廳費	四〇
第六節	地方費	四一

第七節 面 費 : : : : : 四六

第八節 臨時恩賜金事業 : : : : : 四八

第九節 學校組合 : : : : : 五一

第十節 地方改良 : : : : : 五四

第十一節 篤行者選獎 : : : : : 五六

第十二節 御大禮記念事業 : : : : : 五八

第十三節 賑恤資金ノ恩賜 : : : : : 五九

第十四節 産業獎勵資金ノ下賜 : : : : : 六〇

第十五節 罹災救助 : : : : : 六一

第十六節 濟生院 : : : : : 六二

第十七節 社寺宗教 : : : : : 六四

第五章 司 法

第十八節 裁判所 : : : : : 六八

第十九節 不動産登記及證明 : : : : : 七〇

第二十節	民籍事務ノ移管	七二
第二十一節	犯罪即決	七五
第二十二節	民事爭訟調停	七五
第二十三節	公證事務	七六
第二十四節	執達吏事務	七七
第二十五節	監獄	七九
第二十六節	指紋	八一
第二十七節	恩赦	八一
第二十八節	出獄人保護	八四

第六章 治安

第二十九節	防備	八六
第三十節	師團常設	八七
第三十一節	警務機關	八九
第三十二節	犯罪狀況	九二

第三十三節	刊行物取締	：：：：：：：：：：：：：：：	九三
第三十四節	汽罐汽機發動機取締	：：：：：：：：：：：：：：：	九五
第三十五節	風紀取締	：：：：：：：：：：：：：：：	九六
第三十六節	諸營業取締	：：：：：：：：：：：：：：：	九七
第三十七節	消防	：：：：：：：：：：：：：：：	九九
第三十八節	害獸驅除	：：：：：：：：：：：：：：：	一〇〇

第七章 財政

第三十九節	財政整理	：：：：：：：：：：：：：：：	一〇二
第四十節	財政獨立計畫ノ進行	：：：：：：：：：：：：：：：	一〇五
第四十一節	大正三年度決算	：：：：：：：：：：：：：：：	一〇八
第四十二節	大正五年度豫算	：：：：：：：：：：：：：：：	一一一
第四十三節	酒稅增徴及所得稅新設ノ計畫	：：：：：：：：：：：：：：：	一一五
第四十四節	登錄稅令ノ改正	：：：：：：：：：：：：：：：	一二七
第四十五節	徵稅	：：：：：：：：：：：：：：：	一二八

第四十六節	地稅	：：：：：：：：：：：：：：：	一一九
第四十七節	戶稅其ノ他內國稅	：：：：：：：：：：：：：：：	一二三
第四十八節	關稅	：：：：：：：：：：：：：：：	一二六
第四十九節	驛屯賭收入	：：：：：：：：：：：：：：：	一二七
第五十節	印紙收入	：：：：：：：：：：：：：：：	一二九
第五十一節	官業及官有財產收入	：：：：：：：：：：：：：：：	一三九
第五十二節	公債及借入金	：：：：：：：：：：：：：：：	一三一

第八章 金融

第五十三節	大正四年經濟概況	：：：：：：：：：：：：：：：	一三四
第五十四節	通貨	：：：：：：：：：：：：：：：	一三七
第五十五節	朝鮮銀行	：：：：：：：：：：：：：：：	一三九
第五十六節	手形交換所	：：：：：：：：：：：：：：：	一四一
第五十七節	農工銀行	：：：：：：：：：：：：：：：	一四二
第五十八節	地方金融組合	：：：：：：：：：：：：：：：	一四四

第十一章 交通

第七十節	鐵道運輸	:	:	:	:	:	:	:	:	:	:	:	:	:	:	:	:	:	:	一七〇
第七十一節	鐵道建設及改良	:	:	:	:	:	:	:	:	:	:	:	:	:	:	:	:	:	:	一七三
第七十二節	軌道及輕便鐵道	:	:	:	:	:	:	:	:	:	:	:	:	:	:	:	:	:	:	一七四
第七十三節	水先令ノ發布	:	:	:	:	:	:	:	:	:	:	:	:	:	:	:	:	:	:	一七六
第七十四節	開港取締	:	:	:	:	:	:	:	:	:	:	:	:	:	:	:	:	:	:	一七七
第七十五節	航 運	:	:	:	:	:	:	:	:	:	:	:	:	:	:	:	:	:	:	一七八
第七十六節	海員審判	:	:	:	:	:	:	:	:	:	:	:	:	:	:	:	:	:	:	一八二
第七十七節	通信業務	:	:	:	:	:	:	:	:	:	:	:	:	:	:	:	:	:	:	一八三
第七十八節	無線電信	:	:	:	:	:	:	:	:	:	:	:	:	:	:	:	:	:	:	一八七
第七十九節	觀 測	:	:	:	:	:	:	:	:	:	:	:	:	:	:	:	:	:	:	一八八
第八十節	航路標識	:	:	:	:	:	:	:	:	:	:	:	:	:	:	:	:	:	:	一九〇
第八十一節	電氣事業	:	:	:	:	:	:	:	:	:	:	:	:	:	:	:	:	:	:	一九一

第十一章 貿易

第九十五節	水利施設	： 二二七
第九十六節	大嘗祭供御新穀獻納	： 二一九
第九十七節	農産物ノ遞増	： 二二〇
第九十八節	米麥及大豆作	： 二二三
第九十九節	蠶業	： 二二七
第一百節	棉花栽培	： 二二九
第一百一節	煙草耕作ノ獎勵	： 二三〇
第一百二節	畜産	： 二三三
第一百三節	牧羊及牧馬	： 二三四
第一百四節	獸疫豫防令ノ發布	： 二三六
第一百五節	東洋拓殖株式會社	： 二三八

第十四章 商工業

第一百六節	會社	： 二四二
第一百七節	商業會議所	： 二四四

第二百一十一節	鑛產物	:	:	:	:	:	:	:	:	:	:	:	:	:	:	:	:	:	:	二七四
---------	-----	---	---	---	---	---	---	---	---	---	---	---	---	---	---	---	---	---	---	-----

第十六章 林業

第二百二十二節	森林保護	:	:	:	:	:	:	:	:	:	:	:	:	:	:	:	:	:	:	二七六
第二百二十三節	林野調査	:	:	:	:	:	:	:	:	:	:	:	:	:	:	:	:	:	:	二七七
第二百二十四節	林野及產物ノ處分	:	:	:	:	:	:	:	:	:	:	:	:	:	:	:	:	:	:	二七九
第二百二十五節	林業試驗	:	:	:	:	:	:	:	:	:	:	:	:	:	:	:	:	:	:	二八一
第二百二十六節	樹苗圃	:	:	:	:	:	:	:	:	:	:	:	:	:	:	:	:	:	:	二八二
第二百二十七節	殖林	:	:	:	:	:	:	:	:	:	:	:	:	:	:	:	:	:	:	二八五

第十七章 水産業

第二百二十八節	漁業出願手續ノ改正	:	:	:	:	:	:	:	:	:	:	:	:	:	:	:	:	:	:	二八九
第二百二十九節	水産調査及試驗	:	:	:	:	:	:	:	:	:	:	:	:	:	:	:	:	:	:	二九〇
第二百三十節	水産業ノ改良獎勵	:	:	:	:	:	:	:	:	:	:	:	:	:	:	:	:	:	:	二九四
第二百三十一節	水産業ノ發展	:	:	:	:	:	:	:	:	:	:	:	:	:	:	:	:	:	:	二九五

第三百三十二節	漁船避難場ノ改修	三〇〇
第三百三十三節	海藻検査	三〇一
第三百三十四節	水産組合	三〇二
第三百三十五節	漁業組合	三〇四

第十八章 衛生

第三百三十六節	衛生行政	三〇六
第三百三十七節	傳染病豫防令ノ發布	三〇七
第三百三十八節	傳染病	三〇九
第三百三十九節	醫療機關	三一〇
第四百十節	朝鮮總督府醫院	三一
第四百十一節	道慈悲醫院	三二三
第四百十二節	癩治療機關ノ設置	三二五
第四百十三節	濟生會寄附治療事業	三二六
第四百十四節	衛生組合	三七

第十九章 教育

第四百十五節	細菌檢查	三一九
第四百十六節	藥品取締	三二一
第四百十七節	飲食物及同器具取締	三二三
第四百十八節	屠畜	三二四
第四百十九節	水道	三二六
教 育		
第五百十節	教員心得ノ發布	三三〇
第五百十一節	內地人教育	三三八
第五百十二節	朝鮮人教育	三四二
第五百十三節	朝鮮總督府農林學校	三五〇
第五百十四節	朝鮮總督府工業傳習所	三五二
第五百十五節	醫學講習所	三五三
第五百十六節	私立學校	三五四
第五百十七節	教員養成	三五六

朝鮮總督府施政年報

大正四年度

緒論

本府設置以來茲ニ五年有半新政ノ規模漸ク成リ統治ノ基礎方一確立セリト雖
施設經營改善ヲ要スルモノ尙多ク時運未タ守成ノ域ニ達セス然レトモ百般ノ
籌畫概ネ豫期ノ進捗ヲ遂ケ庶政更新シ秩序回復シ凡百ノ狀態舊時ノ面目ヲ一
新シ特ニ産業貿易ニ於テ進展ノ著シキヲ見ル即チ大正四年九十ノ兩月ヲトシ
テ開催シタル始政五年記念共進會ノ成果ハ以テ既往實績ノ全般ヲ綜覽シ將來
發展ノ情勢ヲ促進スルニ足ルモノアリ然レトモ朝鮮ノ經營ハ須ラク其ノ效ヲ
永遠ニ期スヘク固ヨリ今日ノ進境ヲ以テ安スヘキニ非ス總督カ此ノ機會ニ於
テ管下一般ニ諭告スルニ官民協戮益精ヲ勵マシ力ヲ竭シ以テ既成ノ效果ヲ全
ウシ將來ノ大成ヲ期スヘキコトヲ以テシタル所以蓋シ亦此ノ趣旨ニ外ナラス
今ヤ歐洲ノ大戰未タ戢ラス世界各地其ノ影響ヲ受ケサルハナシ然レトモ朝鮮

ニ於テハ帝國ノ威武ト 聖明ノ洪德トニ憑リ上下治平ノ慶ニ浴シ政務ノ進行ニ格段ノ支障ヲ見サリシノミナラス諸般ノ經營亦依然トシテ進歩ノ道程ニ在リ殊ニ本年度ニ於テハ師團常設ノ計畫新ニ成リ匪首賊魁ノ遺棄悉ク縛ニ就キ治安ノ基礎益鞏固ヲ加ヘ所在民心愈靜平ニ歸シタリ此ノ時ニ當リ記念共進會ノ開催ニ因リテ新政ノ趣旨更ニ遐邇ニ徹シ尋テ曠古ノ盛儀タル御即位ノ大禮舉行セラレ惠撫慈養ノ恩寵荐ニ斯土ニ臻ルアリ一般民衆ハ皆此ノ聖世ニ際會セルヲ欣ヒ互ニ相唱和シテ皇運ノ無疆ヲ頌シ奉レリ

行政制度ハ既ニ數次ノ整理刷新ヲ經タリト雖本年度ニ於テハ更ニ既往ノ實驗ニ徵シ政務ノ消長ニ鑑ミ中央機關ヲ緊縮シテ其ノ六局ヲ廢シ所屬官廳ノ事務ヲ按排シテ定員ヲ整理シ地方制度革新ノ步ヲ進メテ新ニ島制ヲ施行シ一般地方行政機關ト警務機關トノ關係ヲ釐正シテ其ノ聯絡ヲ密接ナラシメタリ

財政ノ整理ハ行政ノ整理ト共ニ年年之力實行ヲ怠ラス本年度ニ於テハ既定經費及事業費ニ二百六十五萬圓ノ節約ヲ加ヘ各種財源ノ自然增收ト相俟チ一面諸般開發施設ノ進捗ニ應シ一面財政獨立第二年度ノ計畫ニ資シテ豫定ノ如ク一般會計補充金一百萬圓ヲ減額シタリ

朝鮮經濟界ハ時局並米價低落ノ影響ニ因リ本年度ニ於テモ概シテ不振ノ情勢ヲ免レサリシト雖一般經濟力ノ基礎漸ク鞏固ニシテ著シキ動搖アルヲ見ス就中貿易關係ニ在リテハ時局ノ好影響ヲ受ケ歲末米價ノ昂騰スルニ及ヒ更ニ其ノ趨嚮ヲ助長シ著シク輸移出ヲ増進シ輸入ヲ減退シテ貿易品總價額再ヒ一億圓ヲ超エ之ヲ金銀ノ出入ニ合スルトキハ却テ輸移出額ノ超過ヲ示シ朝鮮貿易空前ノ好調ヲ現ハスニ至レリ

交通運輸機關ノ改善整備ハ時世ノ進運ト産業開發ノ方針トニ順應シテ常ニ之カ進捗ヲ怠ラス本年度ニ於テハ更ニ開港取締ノ制度ヲ制定スルト共ニ元山築港ノ工事ヲ起シ全道治水水利計畫ノ確立ニ著手シ且貿易ノ發展ニ鑑ミ新ニ近海命令航路ヲ開始シタリ

産業ノ獎勵ハ朝鮮開發上最重キヲ置ケル所ニシテ助長行政ノ充實ト交通經濟ノ發達トニ伴ウテ益其ノ效果ヲ舉ケ物産ノ改良産額ノ遞増等進歩發展ノ迹頗ル顯著ナルモノアリ本年度ニ於テハ既往施設ノ進捗ニ意ヲ用ウルト共ニ商業會議所同業組合鑛業獸疫豫防等ニ關スル重要法令ヲ制定シ時運ノ進歩ニ應シテ從來ノ制度ヲ釐革シ以テ斯業ノ開拓ニ資シタリ然レトモ朝鮮産業ノ現状ハ

纔ニ興隆ノ氣運ニ嚮ヒタルニ過キサルカ故ニ今後益力ヲ此ニ效シ以テ終局ノ
四
成果ヲ收メムトス

顧フニ朝鮮ノ經營ハ未タ以テ日進月歩ノ世運ニ副フニ至ラス而モ之ヲ舊時ノ
衰況ニ照シ以テ近年ノ實績ニ徵スルトキハ積年ノ頽勢ヲ挽回シテ漸次順調ナ
ル發達ヲ遂ケツツアルヲ見ルヘシ今左ニ章節ヲ分チ本年度ニ於ケル施政ノ大
要ヲ敘記セムトス

第一章 新政五年ノ實績ニ關スル諭告

朝鮮ノ統治ハ國家永遠ノ大計ニシテ其ノ效果ハ固ヨリ期スルニ歲月ヲ以テスヘカラス今ヤ新政五年ヲ經テ施設其ノ緒ニ就キ百度漸ク張レリト雖苟モ小成ニ安シ逸豫ノ念ヲ兆スカ如キコトアラハ啻ニ既成ノ效果ヲ空ウスルノミナラス遂ニ將來ノ大成ヲ期スルニ由ナカラムトス總督茲ニ見ル所アリ大正五年一月六日諭告ヲ發シテ既往ノ實績ヲ略敘シ前途ノ要望ヲ披陳シ官民協戮往ニ鑑ミ來ヲ戒メ益勵精努力シテ産業ノ殖興ト人文ノ進展トニ貢獻シ終始一貫以テ今日ニ倍蕘スルノ實績ヲ將來ニ舉クヘキ旨ヲ懇諭シタリ其ノ全文ニ曰ク

新政朝鮮ニ施カレテ以還既ニ五星霜山河面目ヲ改メ窮民蘇息シ昭代ノ治化將ニ全土ニ洽カラムトス本總督ハ茲ニ顧ミテ既往五年間ニ於ケル實績ヲ略敘シ尙其ノ成績ニ鑑ミ將來ニ對スル要望ヲ披陳シ管下一般ニ諭示スル所アラムトス

嚮ニ 明治天皇神略英斷半島ノ統治權ヲ收メ給フニ方リ本總督ハ至仁ノ皇猷ヲ體シ特ニ諭告ヲ發シテ施政ノ大綱ヲ宣明シタリ然レトモ荒廢ノ邦土

ヲ振興シ窮困ノ生民ヲ拯濟スルハ寔ニ容易ノ業ニ非ス歲月空シク逝キ易ク或ハ實行ノ言約ニ違ハムコトヲ恐レ爾來夙夜忡忡トシテ寢食ヲ安ンセス唯思ウテ到ラサル所アラムカ將タ行ウテ及ハサル所アラムカヲ憂ヒタリ幸ニシテ百般ノ經營逐次其ノ歩ヲ進メ概ネ豫期ノ籌畫ト支吾スル所ナク殊ニ昨秋開催セル始政五年記念朝鮮物産共進會ニ依リ全般ノ實績ヲ總覽シ有形無形ノ施設ヲ通シテ改善進步ノ迹頗ル顯著ナルモノアルヲ認メタリ是レ職トシテ官民一致克ク施政ノ方針ニ順應シ機宜ノ措置ヲ愆ラサルニ由ラスムハアラス畏クモ 今上陛下深ク朝鮮ノ休戚ヲ軫念シ給ヒ該物産共進會ノ開催ニ方リ特ニ陸軍大將大勳位載仁親王殿下ヲ差遣シ給フ殿下親シク會場ニ臨ミ特ニ令旨ヲ賜ウテ曰ク全土方ニ劃一ノ法ヲ奉シ群氓漸ク同仁ノ澤ヲ懷ヒ居民堵ニ安ンシ統治緒ニ就ケリ物産ノ改良事業ノ發達亦以テ實驗ヲ既往ニ徵シ進步ニ將來ニ資スルニ足ルト懇諭剴切誰カ感荷セサラムヤ然ルト雖今日ノ進境ハ唯纔ニ朝鮮經營ノ基礎ヲ作りタルニ過キスシテ固ヨリ日進月歩ノ世運ニ副フニ足ラス何ヲ以テカ逸豫ヲ懷フニ暇アラムヤ凡ノ創業過渡ノ時期ニ在リテハ銳意奮勵疆メテ息マサルモ漸ク守成ノ域ニ移ルニ及ヘハ則

チ往往ニシテ倦怠ノ心ヲ生スルハ人ノ常情ナリ是レ官民ノ孰レヲ問ハス齊シク箴戒ヲ要スル所タリ本總督カ毎ニ勤勉力行ノ氣風ヲ鼓吹シテ止マサルハ決シテ一時ノ奮勵ヲ促カスノ意ニ非ス各自其ノ本來ノ任務職業ニ盡瘁シ終始一貫須臾モ渝ラサラムコトヲ望ムカ故ナリ若シ夫レ刻下ノ進度ニ満足シテ心驕リ氣緩ムカ如キコトアラムカ既成ノ效果ヲ空ウスルハ勿論遂ニ將來ノ大成ヲ期スルニ由ナカラムトス豈戒メサルヘケムヤ

惟フニ朝鮮統治ノ宏謨ハ洵ニ高遠ニシテ全土ノ安寧ヲ保チ群黎ノ福利ヲ進メ帝國ノ丕基ヲ鞏固ニシ東洋ノ平和ヲ維持スルニ在リ或ハ中央地方ノ行政制度ヲ釐革シテ綱紀ノ振肅ヲ圖リ或ハ司直治安ノ機關ヲ整備シテ生命財産ノ安固ヲ保障シ或ハ産業ヲ勸メテ富源ノ開發ヲ促カシ或ハ教化ヲ施キテ人文ノ普及ニ資スル等是レ皆赤子撫育ノ聖旨ヲ顯揚セムカ爲ニ外ナラス又當面ノ急要ニ應セムカ爲臨時恩賜金一千七百三十餘萬圓ヲ各府郡ニ分與シ以テ授産教育救災ノ資ニ充テシメ尙恩賜財團濟生會ノ分配金竝 明治天皇昭憲皇太后兩陛下崩御ノ際朝鮮ニ下賜セラレタル多額ノ賑恤金ハ悉ク之ヲ治病救貧ノ資ニ供シ其ノ效果ノ既ニ顯著ナルモノアルハ世間周知ノ事實ニ

屬ス

朝鮮ニ於ケル施設ノ急務一ニシテ足ラスト雖農耕ノ改善ヨリ先ナルハ莫シ
蓋シ人口一千五百萬ノ中其八割ハ農作ヲ以テ生業ト爲ス者ナレハナリ是ヲ
以テ一面ニ於テ模範場傳習所學校等ヲ増設シテ農業智識ノ普及ヲ圖リ他方
ニ於テハ實地ニ就テ耕種灌漑養畜ノ方法ヲ指授シタル結果作物畜牛ノ改良
増殖及耕地ノ擴張竝養蠶養鷄養豚製紙機織果樹栽培ノ如キ副業ノ發達等相
俟ツテ其ノ生産物ノ總價額ハ既往五年間ニ於テ殆ト倍加スルニ至リ今ヤ優
二三億圓ヲ超エ米穀ノ如キハ内ニ用井テ尙餘アリ内地及外國ニ搬出シタル
モノ最近一年間ニ於ケル總價額約二千四百萬圓ニ上レリ又貯蓄稷副業稷等
ノ數全土ヲ通シテ六千六百餘其ノ貯金額八十餘萬圓ニ達シ尙朝鮮人ノ郵便
貯金ハ總額百六十餘萬圓ヲ超ユ亦以テ一般富力ノ増進ヲトスルニ足ルヘシ
然レトモ是レ畢竟多年ノ頽勢ヲ挽回シテ纔ニ進歩ノ道程ニ登リタルニ過キ
ス朝鮮ノ全土極北礪礪ノ地方ヲ除クノ外概ネ地味肥沃ナルニ拘ラス現今ノ
耕地面積ハ二百八十餘萬町步ニ止マリ之ヲ全面積ニ比スレハ尙僅ニ百分ノ
十二ニ過キス而カモ其ノ利用未タ完カラサルモノ尠シトセス之ニ加フルニ

山麓又ハ千瀉ニ散在スル未墾地一百万町歩ヲ以テス農作ノ餘地斯ノ如ク廣濶ニシテ農家ノ勞力亦頗ル餘アリ若シ此ノ餘力ヲ舉ケテ農耕ノ改善擴張ニ盡シ尙進ンテ副業ノ發展ニ勉メハ將來農業ノ隆興蓋シ思ヒ半ニ過クルモノアラム又早魃洪水ノ災害ヲ防カムカ爲ニハ灌溉及水利ノ施設ヲ急務トシ而シテ其ノ完全ナル實績ヲ舉ケムトセハ殖林事業ニ俟ツ所多シ蓋シ樹林ノ效用タルヤ廣汎ニシテ或ハ土壤ノ潰崩ヲ防止シ或ハ水源ヲ涵養シ或ハ風致ニ資シ又ハ築材薪炭ノ料タルヘシ本總督ノ殖樹造林ヲ獎勵スル所以ノモノハ獨リ旱災水害ニ備ヘムカ爲ノミニ止マラサルナリ

農業ノ外富源ノ開發ニ資スヘキモノハ鑛業及漁業ナリトス舊時ニ於テハ兩者共ニ幼稚ノ域ヲ脱セス鑛産額ノ如キハ五年以前ニ於テ一年間六百萬圓ヲ出テサリシカ政府ノ施設ト相俟チ斬新ノ方法ニ依リ採鑛ニ從事スル者頓ニ増加シタル爲今ヤ約一千萬圓ヲ算スルニ至レリ將來各種鑛物ノ發見及事業ノ進展ニ伴ヒ益鑛産額ノ劇増ヲ見ムトス又漁業ニ至テハ一面ニ於テ水産物ノ濫獲酷漁ヲ禁シテ漁利ヲ永遠ニ維持セムコトヲ期シ他方ニ於テ漁場ノ開拓及漁法ノ改良等ヲ獎勵シタル結果漁獲物次第ニ増加シ其ノ總價額舊時ニ

於テ七百萬圓内外ナリシモノ今ヤ一千二百萬圓ニ上レリ尙一般ノ商工業モ一層長足ノ進歩ヲ爲シ工業製產品ハ既往五年間ノ首尾ヲ對照スルニ年額一千五百五十萬圓ヨリ二千九百五十萬圓ニ進ミ又商事會社ノ投資額ハ八千五百萬圓ヨリ一億四千萬圓ニ増加セリ以上ノ概況ニ依リテ察スルモ各種ノ事業皆均シク順調ノ發展ヲ遂ケタルコトヲ類推スルニ難カラサルヘシ凡ソ産業ノ振作ハ一朝一夕ノ能クスル所ニ非ス直接獎勵ノ必要ナルト共ニ交通運輸機關ノ設備如何ニ俟ツ所多シトス然ルニ舊時ニ在リテハ全土ノ道路殆ト壞廢ニ歸シ總督府設置以前ニ於テ改修ヲ加ヘタルハ僅ニ二十二線二百五里ニ過キス是ヲ以テ爾來一定ノ改修計畫ニ依リテ全長約五千五百里ノ道路網ヲ確定シ緩急ヲ計リテ銳意其ノ工程ヲ進メ既往五年間ニ於テ三千五百餘里ノ改修ヲ終リ稍人馬ノ往來ニ便スルヲ得タリ鐵道ハ既設ニ係ル釜山新義州間縱斷線竝其ノ支線ノ外湖南京元線ノ新設ヲ實行シ其ノ當初ノ十一年計畫ヲ改メ五年間ニ於テ其ノ全部ノ營業ヲ開始スルニ至リ尙咸鏡線ノ敷設ニ著手シ既ニ其ノ一部ヲ開通シ今ヤ鐵道ノ全延長一千六哩ニ達シ重要ナル港灣ノ修築ト相俟ツテ國內運輸ノ便ヲ完ウスルト同時ニ歐亞交通ノ要路

トシテ遺憾ナキニ至レリ又通信機關ハ都鄙ニ亘リテ六百餘ノ多キニ上リ此等機關ノ所在地ニハ毎日一回以上遞送郵便物ノ到著セサルハナク平均一日ノ集配延里程ハ實ニ一萬五千里ヲ超エ之ヲ五年以前ノ實況ニ對照スレハ三倍ノ劇増ヲ見ル尙最近一年間ノ郵便物引受數ハ七千八百五十餘萬箇郵便爲替金額ハ二千七百二十餘萬圓電報發信數ハ二百二十五萬餘通ニ上リ孰レモ既往五年間ニ於テ殆ト從前ニ倍加スルノ盛況ヲ呈セリ亦以テ通信機關ノ擴張ニ伴ヒ其ノ利用者ノ頗ル劇増セル事實ヲトスヘシ

歐洲ノ戰亂ハ益其ノ範圍ヲ擴大シ慘禍ノ波及スル所眞ニ測リ知ルヘカラサルニ拘ラス我帝國ハ依然トシテ昇平ノ慶ヲ失フコトナク外國品ノ輸入ニ幾分ノ減少ヲ來シタル外何等ノ影響ヲ蒙ルニ至ラス殊ニ朝鮮ニ於テハ貿易上却ツテ良好ナル傾向ヲ呈シ最近ノ貿易年額ハ出入總計一億八百六十餘萬圓ニ達シ之ヲ五年以前ニ比スレハ殆ト倍加スルノ盛況ニ在リ就中輸移出額ハ從前ノ一千六百萬圓ニ對シ今ヤ四千九百四十餘萬圓ヲ算シ宛モ三倍ノ増加ヲ見タルハ亦以テ朝鮮ノ生産物カ此ノ短期間ニ於テ如何ニ長足ノ進歩ヲ爲シタルカヲ推知スルニ足ル殊ニ往時ニ於ケル輸移入超過ノ割合ハ輸移出ニ

對シ十割強ヲ示シタルニ今ヤ僅ニ二割弱ニ減シタルハ歎フヘキ現象ナリ然レトモ出入ノ均衡未タ全ク回復スルニ至ラス輸移入超過額尙一千万圓ニ達セムトシ輸移入品中機械類ノ如キ必要品ノ外奢侈品四百二十餘萬圓、飲食物五百二十餘萬圓、合計九百五十萬圓ニ達セムトスルハ遺憾ニ堪ヘサル所ナリ按スルニ有無相通シ彼我互ニ益スルハ國際貿易ノ原則ナリト雖國內ニ於テ生産シ又ハ製造シ得ヘキ物品ヲモ海外ニ仰キ爲ニ出入ノ均衡ヲ失スルカ如キハ健全ナル經濟ノ發展ヲ企圖スル所以ニ非ス是レ一般官民ノ戒心留意ヲ要スル所ナリトス

子弟ノ教育ハ本總督ノ夙ニ顧慮シテ措カサル所ナリ依テ先ツ初等教育ヲ施スヘキ公立普通學校ノ擴張ニ努メ既往五年間ニ於テ從前ノ一百校ニ加ヘテ更ニ三百數十校ヲ増設シ尙時勢ノ進運ニ隨ヒ高等普通教育ハ勿論農商工業醫術、法律、經濟等ニ關スル教育機關ノ改善擴張ヲ圖ルノ目的ヲ以テ既ニ必要ノ措置ヲ執リタルニ依リ今日ニ於テハ朝鮮人ノ學生ヲシテ其ノ處世上必須ノ學術、技藝及實習ヲ修得セシムルニ於テ略遺憾ナシト謂フヘシ然レトモ凡ソ人材ノ養成ハ獨リ學校ノ教育ニノミ依ルヘキニ非ス家庭ノ好尙及社會ノ

風潮モ亦子弟ノ感化ニ多大ノ影響ヲ與フルモノトス父兄タル者ハ常ニ心ヲ學生ノ訓誡ニ致シ或ハ智ニ傾キテ却ツテ奸猾ニ流レ又ハ德ニ偏シテ懦弱ニ陷ルコトナク忠順勤勉必ス其ノ學修セル所ヲ實地ノ業務ニ應用セシムルヲ主眼トシ徒ラニ理論ニ走り空想ニ耽リテ一生ヲ誤ルカ如キコトナカラシムヘシ

人生ノ痛恨ハ疾病ノ災ニ遭ウテ醫療ノ途ヲ得サルヨリ甚シキハ莫シ是レ本總督カ施政ノ初ニ當リ力ヲ醫療機關ノ擴張ニ效シ臨時恩賜金ヲ基本トシテ疾ク慈惠醫院ヲ各道ニ開設シ貧民ノ救療ニ充テタル所以ナリ今ヤ其ノ恩澤ニ浴スル者一年間ノ延人員六百五十萬人ノ多キニ上ル又濟生院ヲ設ケ孤兒及盲啞ノ教養ニ充テ之ニ加フルニ公醫ノ配置醫師ノ養成衛生ノ設備ヲ以テス細民ノ疾苦ヲ輕減スルニ於テ頗ル實效アルヘキヲ疑ハス然レトモ病者貧民ハ由來限ナシ專ラ政府ノ恩惠ニノミ依頼スヘキニ非ス疾病ノ豫防ハ多ク各人ノ自衛ニ俟ツヘク窮民ノ救助ハ鄰保相扶クルノ情誼ニ由ラサルヘカラス自ラ衛リ人ヲ助クルハ郷黨ノ美風ナリ宜シク之ヲ助長スヘシ今ヤ政務ノ機關既ニ整備シ利用厚生ノ施設モ亦殆ト遺漏ナキニ至レリ之カ

運用ノ局ニ當ル者固ヨリ誠意ヲ盡シテ其ノ任務ニ鞅掌スヘキハ言ヲ俟タスト雖若シ一般人民ニシテ自覺奮勵之ニ對應シテ其ノ歸嚮ヲ一ニスルニ非サレハ如何ナル制度モ遂ニ其ノ實效ヲ發揮スルニ由ナカラムトス既往五年間ニ於テハ幸ニシテ官民一致ノ協心戮力ニ依リ百般ノ事項ニ涉リ頗ル迅速ノ進歩ヲ遂ケ之ヲ民業ノ發達ニ徵スルモ殆ト其ノ富力ヲ倍加スルノ盛況ヲ呈セルモ朝鮮開發ノ大業ヨリ見レハ是レ唯初期ノ小成ニ過キサルノミ然ルニ流離窮乏ノ舊態ヲ脱シテ家給シ人足ルノ時運ニ及ヘハ漸ク進取ノ元氣ヲ消失シ其ノ弊ノ赴ク所放逸驕慢ニ流レスムハ輕佻浮華ニ陷ラムトス是レ最戒ムヘキ所ナリトス今日ノ朝鮮人ニ於テ殊ニ此ノ弊ヲ見ル近時奢侈品及飲食物ノ輸入額九百五十萬圓ニ上ラムトスルハ寒心スヘキ現象ナリトス是レ實ニ本總督力終始勤勉力行ト儉約貯蓄トヲ勸奨スルノ旨趣ニ違ヘリ各人若シ衣食ノ費妻子ノ俸共ニ適度ヲ旨トシ毎ニ浪費ヲ省キテ不時ノ支出ニ備ヘ進ンテ生業ノ發展ニ資セハ白ラ富ミ兼子テ國益ニモ裨補スル所アルヘシ若シ夫レ國內ノ富源餘アルニ拘ラス好ンテ生計ノ料ヲ海外ニ仰クニ至テハ國民ノ恥辱ト謂ハサルヘカラス戰禍泰西ニ瀰蔓シテ以來我國民ハ歐洲ノ製

品産物ニ依頼スルノ便ヲ失ハムトス是レ寧ロ自作自給ノ機運ヲ促進スヘキ好機會ナリ今ヤ苛斂誅求ノ弊ナク火賊横行ノ患ナク而シテ交通運輸ハ勿論金融ノ諸機關モ亦略具ハリ當ニ各人日常ノ便宜ニ資スルノミナラス企業者ノ活動ヲ迎ヘツツアリ各自宜シク拮据黽勉日新ノ進歩ニ後ルルコトナク國産ヲ興シ富力ヲ進ムルコトニ勗ムヘシ

凡ソ國民ノ進歩ヲ完ウセムトセハ單ニ物質的ノ發達ヲ以テ足レリトセス又當サニ忠實ナル意思ト穩健ナル氣風トノ向上ニ俟タサルヘカラス若シ夫レ利慾ニ急ニシテ理義ヲ没却シ法網ノ及ハサルヲ僥倖シテ奸計詐略ヲ廻ラシ或ハ無用ノ事端ヲ開キテ健訟ノ弊ヲ馴致シ又ハ詭言ヲ弄シテ良民ヲ誑惑スルカ如キハ當ニ自ラ其ノ身ヲ誤ルノミナラス流毒ヲ他人ニ及ホシ遂ニ民福ヲ進メ國利ニ資スルノ目的ヲ阻礙スルニ至ラムトス豈猛省セサルヘケムヤ夫レ國家ノ益ハ個人ノ利ナリ個人ノ福ハ國家ノ慶ナリ其ノ揆一ニシテ固ヨリ二途アルニ非ス何人モ自己ノ私利ノ外國家ノ公益アルコトヲ忘ルヘカラス今上陛下即位ノ際下シ給ヘル大詔ニ曰ク義ハ則チ君臣ニシテ情ハ猶ホ父子ノコトシト萬世一系列聖相承ケテ群黎ヲ子愛シ給ヒ臣民亦純忠至誠ヲ

以テ 主上ニ事ヘ奉ルハ是レ我帝國ノ精華ニシテ萬邦ニ冠絶スル所以ナリ
今ヤ朝鮮ハ帝國ノ疆域ニシテ其ノ屬邦ニ非ス朝鮮人ハ帝國ノ臣民ニシテ其
ノ隸庶ニ非ス建國以來易姓革命窮ナキ小邦ノ屬民ヨリ一躍シテ帝國臣民タ
ルニ至リタル者宜シク其ノ地位ノ高クシテ其ノ境遇ノ幸ナルヲ會得シ聖世
ノ良民トシテ報效ノ誠ヲ竭スノ覺悟ナカルヘカラス又從來内地人ニシテ朝
鮮ニ投資シ又ハ來住シテ各種ノ職業ニ從事スル有力者及企業家尠シトセス
此等ノ内地人ハ學術技能又ハ經歷ニ於テ能ク他ノ儀表タルヘキヲ以テ後進
ノ朝鮮人ヲ指導シ又ハ之ト提携スルニ於テハ全土ノ開發ヲ促進シ内鮮人ノ
融合同化ヲ圓滑ナラシムルニ與ツテ力アルヘキハ本總督ノ信シテ疑ハサル
所ナリ

新政施行以後五年間ニ於ケル朝鮮ノ發達ハ縱令之ヲ舊時ニ比シ霄壤ノ差ア
リトスルモ要スルニ唯豫期ノ成績ヲ收メ得テ大過ナシト謂フニ過キス宜シ
ク既往ノ實驗ニ徵シテ將來ノ進歩ニ資シ官民協戮一層ノ勵精努力ヲ以テ殖
産興業ノ發展ニ盡瘁シ今後適當ノ時期ニ於テ再ヒ進歩ノ狀況ヲ測定スルノ
機會ニ至ラハ更ニ今日ニ倍蓰スルノ實績ヲ示シ以テ拓地撫民ノ 叡慮ニ應

ヘ奉ラムコトヲ期スヘシ

第一章 新政五年ノ實績ニ關スル諭告

第二章 記念共進會

總督府始政以來積年ノ弊政跡ヲ絶テ秩序回復シ困憊ノ民心和平ヲ得テ進歩向上ノ趨勢ヲ現ハシ産業文物其ノ他諸般ノ成績頗ル見ルヘキモノアリ今ヤ其ノ五週年ニ相當シ朝鮮經營ノ一期ヲ劃シタルヲ以テ本年九十ノ兩月ヲトシ始政五年記念朝鮮物産共進會ヲ京城ニ開催シ新政五年間ノ成果ヲ總覽查覈シテ朝鮮將來ノ發達ニ資スルコトト爲シタリ本共進會開催ノ趣旨ハ普ク朝鮮物産ヲ蒐集羅列シテ産業改善ノ實績ヲ彰明シ出陳生産品竝生産事業ノ優劣得失ヲ審査攻覈シテ當業者ヲ鼓舞作興スルニ止マラス更ニ行政教育交通經濟等諸般施設ノ狀勢ヲ展示シテ新舊施政ノ比較對照ヲ明ニシ又別ニ内地物産中特ニ朝鮮ニ關係アルモノヲ出陳シテ朝鮮人ニ進歩改善ノ標的ヲ示シ一ハ以テ施政ノ參考ニ資シ一ハ以テ新附民衆ヲシテ新政ノ惠澤ヲ自覺セシムルト共ニ嚴ニ苟安守舊ノ陋習ヲ戒メ益勤儉力行ノ美風ヲ獎メ拮据經營以テ日進月歩ノ世運ニ伴フノ奮發心ヲ興起セシメ之ト同時ニ成ルヘク多クノ母國人ヲ招徠シテ具ニ朝鮮ノ實情ヲ視察研究スルノ便ヲ供シ彼此相俟テ朝鮮將來ノ發展ヲ促進セ

ムトスルニ在リ本共進會ハ此ノ趣旨ニ基キ之カ施設經營上浮華ヲ避ケ質實ヲ旨トシ成ルヘク奢侈虚飾品ノ陳列ヲ避ケテ日常實用品ノ出陳ヲ獎勵スルノ方針ヲ採リ一意共進會タルノ實ヲ舉ケムコトヲ期シタリ是レ總督ノ當事者ニ對シ屢次訓諭セシ所ナリ今本計畫ノ要綱ヲ示サハ即チ左ノ如シ

一 本會ノ施設ハ華奢ヲ去リ質實ヲ旨トシ共進會ノ實ヲ没却スルカ如キコトナキヲ期ス

二 出品ハ單ニ朝鮮ノ物産ノミナラス産業教育衛生土木交通經濟等ニ關スル施設及統計ヲモ網羅シ産業其ノ他文物ノ實況及其ノ改善進步ノ狀勢ヲ展示スルニ努ム

三 出品ハ部類ヲ分チ尙其ノ部類中ノ種別ニ隨ヒ道毎ニ區分シ其ノ對照ヲ明ニスルト共ニ別ニ道全體トシテ其ノ狀勢及施設ノ狀況ヲ對照比較シ得ルノ出品ヲ爲ス

四 内地生産品ノ出品ハ朝鮮ノ生産業ニ必要ナリト認ムルモノ及外國輸入品ニ對シ販路擴張ノ必要アリト認ムル物品ニ限り本會ニ於テ出陳ヲ承認ス

五 本會ノ趣旨ヲ達スル爲成ルヘク多數ノ朝鮮人及内地人ノ觀覽人ヲ誘致スルハ極メテ必要ト認ム故ニ汽車汽船ノ運賃ハ特ニ低減シテ一般觀覽人ノ便ヲ圖ルコト

本計畫ハ大正二年ヲ以テ其ノ端ヲ啓キタルモノニシテ其ノ後當初計畫ノ規模ヲ擴大シ總經費豫算額ヲ約五十萬圓ト定メ帝國議會ノ協賛ヲ經テ同三年度豫算十九萬一千六百八十圓、大正四年度豫算三十萬八千三百二十圓ヲ計上シ總額ヲ四科目ニ分チ兩年度ヲ通シテ新營設備費三十一萬五千三百九十九圓、事務費十二萬百三十九圓、協賛會及各道出品費補助費三萬六千七百十八圓、陳列品費二萬四千五百八十七圓、合計四十九萬六千八百四十三圓ヲ支出シタリ之ニ各道地方費及各地協賛會ニ於テ共進會費トシテ支出シタル額ヲ合算スルトキハ其ノ通計額約七十萬圓ニ達ス

是ヨリ先本計畫ノ定マルヤ大正三年六月共進會事務章程ヲ公布シ八月共進會評議員ニ關スル規定ヲ設ケテ其ノ職制ヲ明ニシ政務總監ヲ事務總長ニ、農商工部長官ヲ事務委員長トシ以下事務委員三十一名、事務員二十四名ヲ任命又ハ囑託シ本府又ハ各道評議員トシテ長官局長以下名望アル内鮮人實業家等百五十

一名ヲ選任シ又審査部ニ在リテハ政務總監ヲ審査長トシ諸官署職員及民間當業者中ヨリ審査部長十一名、審査官六十三名、審査員八十五名ヲ任命又ハ囑託シタリ爾後事務委員ハ屢次相會同シテ共進會規則出品取纏方法其ノ他諸般ノ例規竝必要ナル施設方針ヲ定メ大正三年八月六日ヲ以テ同四年九月十一日ヨリ同年十月三十一日迄京城府舊景福宮内ニ本共進會ヲ開催スル旨ヲ告示シ更ニ著著諸般ノ施設ヲ進メ豫定ノ如ク其ノ準備ヲ完結シタリ

共進會會場ハ舊景福宮内七萬二千坪ノ地域ヲ充用シ陳列館ハ新舊建物ヲ合セ總建坪數四千五百五十坪ニ及ヒ其ノ規模設備ニ於テ實ニ朝鮮空前ノ共進會タリ陳列館ハ大體之ヲ第一號館第二號館、審勢館、美術館、機械館、參考館、農業分館、水産分館ニ分チ別ニ參考美術館印刷寫眞館、觀測館、博愛館、鐵道局特設館、營林廠特設館、東洋拓殖株式會社特設館等アリ主要出品ノ陳列館タル前記第一號館以下六館ハ今次本會ニ於テ新營シタルモノニ係リ其ノ他ハ特設館ノ外總テ舊宮殿ヲ修理利用シタルモノトス就中美術館ハ構造ニ特殊ノ意匠ヲ凝シタル永久的建築物ニシテ朝鮮古美術工藝品ノ精華ヲ出陳シ又審勢館ハ既往五年間ニ於ケル各道ノ施設成績ヲ表示シテ一見道勢推移ノ狀況ヲ明ニスル出品及統計ヲ道

別ニ陳列スル爲ニ特設シタルモノナリ

出品ハ之ヲ十三部四十六類及道勢表示品竝部外參考品ノ十五種ニ分ツ其ノ出品點數ハ第一部農業一萬三千八百十七點第二部拓殖六十六點第三部林業一千四百二十點第四部鑛業八百四十七點第五部水産業二千八百四十七點第六部工業八千五百十八點第七部臨時恩賜金事業一千六十五點第八部教育三千七百八十五點第九部土木及交通五百二十二點第十部經濟八百九十點第十一部衛生及慈惠救濟二千七十二點第十二部警務及司獄八百九十一點第十三部美術及考古資料一千三百二點道勢表示品二千四百二點以上部内出品合計四萬四百四十四點外ニ部外參考品八千三百二十一點此ノ總計四萬八千七百六十五點ヲ算ス此ノ出品人員一萬八千七百五十九人(官廳ヲ除ク)出品價額十二萬四百五十六圓(官廳出品ヲ除ク)ナリ部外參考品ハ主トシテ三府二十一縣及臺灣ノ出品ニ係ル部内出品ハ全部朝鮮内ノ出品ニ屬シ官廳ノ出品一萬三千九百七十二點民間ノ出品二萬六千四百七十二點此ノ出品價額四萬四千二百六十三圓出品人員一萬七千七百三十九人)アリ朝鮮民間ノ出品斯ノ如ク多數ニ上リタルハ蓋シ豫期以上ノ成績ニシテ是レ全ク産業及交通機關ノ發達シタルト地方ノ斡旋宜シキヲ得

タルトニ起因スルモノニ外ナラス是等民間出陳ノ物産ハ猶技工ノ拙劣ナルモノ實用ニ遠キモノ、舊習ヲ墨守スルモノ、學理ノ應用完カラサルモノ等將來ノ研鑽改良ニ俟ツモノ多キヲ免レスト雖大體ニ於テ品質ノ向上、技工ノ改善等幾多進歩發達ノ形跡ト前代藝術復興ノ萌芽トヲ示シ優良精巧ノ物品亦尠カラス之ヲ併合當時ノ幼稚ナル農工產品ト相對照スレハ寔ニ長足ノ進歩ヲ爲セルヲ見ルヘシ又百般ノ施設經營ヲ展示スルモノノ如キハ其ノ進運ヲ的確ニ紹介シ得テ遺憾ナク部外參考品ノ出陳ト相俟チテ内外當業者ノ參考ニ資スル所多キハ勿論一般朝鮮人ニ對シ好個ノ刺撃ヲ與ヘタリ

出品ハ官廳出品、部外參考品等ヲ除クノ外ハ總テ之ヲ審査ス、審査ハ九月十二日ヨリ部別ニ之ヲ行ヒ十月十三日其ノ終了ヲ告ケ授賞者數名、譽金牌二十名、金牌百七十三名、銀牌六百九十九名、銅牌一千七百三名、褒狀四千三百七十名、合計六千九百六十五名ニ及ヘリ尙別ニ朝鮮開發ニ貢獻スル所多キ功勞者内地人十四名、朝鮮人十二名、外國人三名、計二十九名ニ對シ功勞賞ヲ授與シ又審査ヲ請ハサル出品人及參考品出品者ニ對シテハ夫夫感謝狀ヲ贈付シタリ而シテ是等授賞者中朝鮮人ノ多數ヲ占メタルハ喜フヘキ現象ナリトス今審査ヲ行ヒタル出品ノ

點數人員並其ノ受賞者人員ヲ部別ニ表示スレハ即チ左ノ如シ

記念共進會審査出品點數人員並受賞者人員

業種	審査出品點數人員	受賞者人員										
		名譽金牌	金牌	銀牌	銅牌	褒狀	計	内地人	朝鮮人	計	計	
農業	11,371	5	36	100	333	39	66	42	1,986	781	2,882	3,663
殖産	48	1	2	9	4	6	7	2	2	23	16	39
林業	1,017	1	27	16	37	68	34	166	90	258	348	398
鑛業	189	4	7	22	6	14	19	10	78	78	30	108
水産	1,829	2	9	42	37	83	176	176	249	355	383	698
工業	7,233	1	25	89	89	158	246	245	560	528	909	1,439
教育	3,151	1	2	4	27	60	173	280	205	357	562	562
交通	33	1	1	3	1	1	1	1	3	3	1	4
經濟	218	1	3	1	24	22	1	26	6	55	61	61
慈善救濟	4	1	1	1	1	1	1	1	1	1	1	4
美術	143	1	1	3	2	8	7	1	1	1	1	4
總計	25,026	17	85	289	406	575	1,082	1,387	2,048	2,048	4,908	6,955

(備考)

表中×印ハ外國人ヲ示シ外書トス 内鮮人合同設立ノ團體ハ朝鮮人數中ニ算入ス

教育ノ部ニ於テ審査出品點數ニ比シ受賞者數著シク少キハ出品ノ大部分ヲ占ムル生

徒製作品ニ付テハ出品學校ニ授賞シタルニ因ル

本共進會ハ豫定ノ如ク九月十一日ヨリ開場シ十月三十一日ヲ以テ閉場シタリ

其ノ間十月一日ヲ以テ開會式ヲ同十七日ヲ以テ褒賞授與式ヲ舉行セリ開會式ニ際シテハ畏クモ 聖上御名代トシテ閑院宮殿下ノ御臺臨アリ特ニ優渥ナル令旨ヲ賜ヒ且朝鮮産業獎勵ノ御思召ヲ以テ資金ヲ下賜セラレタリ是レ總督以下官民一般ノ最光榮トスル所ナリ茲ニ謹ミテ令旨ノ全文ヲ掲ク

令 旨

茲ニ開會式ニ際シテ諸員ト相見ル歡懷曷ソ勝ヘム惟フニ之ヲ來シ之ヲ保スルハ教化ヲ基トナシ之ヲ庶ニシ之ヲ富マスハ産業ヲ是レ要トス今ヤ總督府始政以來已ニ五年ナリ全道方ニ畫一ノ法ヲ奉シ群氓漸ク同仁ノ澤ヲ懷ヒ居民堵ニ安シテ統治緒ニ就ケリ物産ノ改良事業ノ發達亦以テ實驗ヲ既往ニ徵シテ進歩ニ將來ニ資スルニ足ル總督蓋見ル所アリテ遂ニ此ノ會ヲ創メ全道ノ物産ヲ蒐集陳列シ將ニ之カ優劣ヲ品シ之カ得失ヲ考ヘ民ヲ利シ財ヲ通スルノ道ヲ講シテ以テ邦土開拓ノ功ヲ收メムトス載仁命ヲ奉シテ來リテ臨メリ他日復命セハ必將ニ此ノ會ノ狀況ヲ具シテ施政ノ成績ニ及ハムトス夫ノ部下ヲ率勵シ萬衆ヲ誘掖シテ

叡慮ニ奉對セムカ若ギハ余實ニ之ヲ總督ノ努力ニ期ス

初事務總長ノ事務報告總督ノ式辭了リテ宮殿下ノ令旨ヲ下シ給フヤ總督ハ恭シク令旨ヲ拜受シテ奉答ノ詞ヲ捧讀シ尋テ特ニ内閣ヲ代表シテ臨場シタル農商務大臣ノ祝辭内務大臣祝辭ノ代讀等アリテ式ヲ了レリ褒賞授與式ハ審査長ノ申請辭總督ノ式辭ニ始マリ續テ褒賞授與ノ典ヲ開キ各道長官總代支那上將軍同農商部次長等ノ祝辭アリテ其ノ終了ヲ告ケタリ此ノ日支那政府ヨリ第二十七師團長農商部次長等ノ顯官ヲ特派臨場セシメシハ本府ノ特ニ欣榮トスル所ナリ

本共進會ハ斯クテ開會日數五十一日間ニ亘リ朝鮮内ハ固ヨリ内地滿洲ヨリノ來觀者日ニ蝟集シ入場人員一日平均二萬二千八百三十一人總員百十六萬四千三百八十三人ニ及ヒタリ其ノ内内地渡來觀覽者ノ數ハ精確ナル統計ヲ得難キモ本年九十兩月ノ間ニ内鮮間聯絡鐵道往復割引券ヲ利用シテ渡鮮シタル者ノミニ付テ見ルモ前年同期ニ比シテ約四千名ヲ増加シ又共進會關係各種大會ノ招待ニ依リ朝鮮鐵道無賃乘車券ヲ利用シテ渡鮮シタル者約三千名ヲ算シタルハ以テ其ノ情勢ノ一斑ヲトスルニ足ルヘク其ノ他別個ノ方法ニ依リ共進會觀覽ノ目的ヲ兼ネテ渡來シタル者ノ如キ亦頗ル多數ニ上ルヘシ就中内地朝野ノ

名士及有力ナル實業家等ノ來觀者尠カラサリシハ朝鮮ノ紹介上效果鮮少ナリトセス本共進會ハ斯ノ如クニシテ豫期以上ノ成績ヲ以テ閉場ヲ告ケタリ其ノ間京城仁川其ノ他各道樞要地三十七箇所ニ於テ協賛會又ハ觀覽獎勵會ヲ組織スルアリテ地方人民ニ對スル團體觀覽ノ勸誘内外觀光客ニ對スル各地視察探勝ノ斡旋會場内賣店演藝館仁川水族館等ノ施設ヲ行フ等本事業ニ多大ノ協賛ヲ與ヘ又一面共進會ノ開催ヲ機トシテ朝鮮鐵道一千哩記念祝賀式日本赤十字社及愛國婦人會朝鮮本部總會東洋協會支部大會水產醫學藥學大會全國新聞記者大會商業會議所聯合會各種實業者大會等各種大會ノ開催セラルアリテ多數ノ内外有力者ヲ誘致シ本會開催ノ效果ニ尠カラサル援助ヲ與ヘタリ本共進會ノ事業ハ斯ノ如クニシテ的確ニ凡百ノ施設經營ヲ内外ニ紹介シ遺憾ナク産業發達ノ效果ヲ發揮シ既往ニ於ケル成果ノ利害得失ヲ綜合的ニ比較覈査スルコトヲ得タルノミナラス更ニ將來ニ於ケル諸般改善獎勵ノ方途ヲ明確ニスルコトヲ得施政ノ進運ニ資スル所尠カラサルヲ認メタリ殊ニ朝鮮人ニ在リテハ總督施政ノ方針ト社會進運ノ狀態トヲ一眸ノ下ニ目撃スルノ機會ヲ得テ世態ノ變遷意外ニ迅速ナルニ驚キ大ニ其ノ知識見聞ヲ廣ムルト共ニ深ク新

政ノ惠澤ト勤儉力行ノ效果トヲ自覺シ翻然舊套ヲ脱シテ世運ノ進歩ニ伴ヒ一層勤勉シテ産業ノ發達ニ努力スルノ奮發心ヲ興起シ從來新政ノ趣旨ヲ理解スル能ハスシテ衷心反抗ノ念ヲ懷キタル頑冥固陋ノ輩ノ如キモ親シク當局カ苦心經營ノ迹ヲ目睹シテ其ノ謬見ヲ氷釋スルニ至リ是等觀覽者ニシテ歸郷後農事其ノ他諸般改良ノ事業ヲ企畫著手シタルモノ尠カラス改良農具揚水器足踏製繩機石拔米調製器等ノ共同購入農談會稻立毛品評會ノ開催綠肥栽培共同植樹ノ實行等其ノ顯著ナル實例ニシテ其ノ他冠婚葬祭費ノ節約貯金ノ實行書堂ノ改良等風教ニ關シ改善セシモノ尠カラス尙計畫中ニ屬スル事業ニシテ直接間接ニ共進會觀覽ニ胚胎セリト認ムヘキモノ亦尠シトセス而シテ一方渡來內地人ニ在リテハ朝鮮經營ノ真相ヲ明ニスルト共ニ其ノ產物ノ富饒ニシテ利源ノ無盡藏ナルヲ察知シ更ニ深ク朝鮮ノ事情ヲ研究シ又ハ進ミテ各種ノ事業ヲ朝鮮ニ於テ企畫セムトスル者ヲ輩出スルニ至レリ

第三章 官制及職員

本府及所屬官署官制ハ併合草創ニ際シ從前ノ複雜ナル政務機關ヲ統合シテ統治ノ新制ヲ定メタルニ過キサリシヲ以テ明治四十五年四月諸般行政ノ施設其ノ緒ニ就クニ及ヒ既往ノ經驗ニ鑑ミ時世ノ進運ニ應シテ之ニ一大改正ヲ加ヘ中央諸官廳及司法機關ヲ廢合緊縮シテ地方及助長行政機關ノ擴張充實ニ應シ事務ノ簡捷統一ヲ圖ルト共ニ政費ノ節約ヲ期シ爾後尙年年努メテ行政ノ整理ヲ遂行シタルハ既刊年報ニ記載スル所ノ如シ

斯ノ如ク明治四十五年以降既ニ三回ノ行政整理ヲ行ヒ官吏定員ノ如キ殆ト減員ノ餘地ナキニ至リタリト雖本年ニ於テハ諸般制度ノ整備ニ伴ヒ更ニ從來ノ實績ニ徵シテ部局ヲ整理シ事務ノ増減ニ應シテ定員ヲ按排スルノ必要ヲ認め三月三十一日及五月一日ノ兩回ニ勅令ニ依リ本府及所屬官署ニ亘リテ官制ノ改正ヲ實施シタリ即チ本府ニ在リテハ從來ノ九局中總務土木及學務ノ三局ヲ存シテ外事地方司稅司計農林殖産ノ六局ヲ廢シ書記官ヲ事務官ニ改メ高等官定員十人ヲ減シタリ又所屬官署ニ在リテハ事務ノ整理又ハ業務ノ擴張等ニ依

リ主トシテ定員ヲ按排シ結局高等官ニ於テ十三人ヲ減シ判任官ニ於テ十五人ヲ増員シ又中樞院ヲ除ク各官署ヲ通シ書記官ヲ廢シテ事務官ト爲シ遞信官署及臨時土地調査局ニ於テ從來ノ事務官ヲ副事務官ニ改メタリ而シテ本改正ニ關聯シテ事務ノ分掌ヲ改正シ慣習及制度調査ニ關スル事項ハ本府參事官ヨリ中樞院ニ、民籍ニ關スル事項ハ警務總監部ヨリ本府司法部ニ其ノ主管ヲ移屬シ又中央試驗所主管事務中新ニ衛生ニ關スル試驗分拆鑑定ノ事項ヲ加ヘ以テ時世ノ進運ニ應シタリ

地方官官制ニ關シテハ助長行政機關ノ充實、府制ノ施行、事務ノ移屬整理等ノ理由ニ依リ府ノ管内ニハ面ヲ置サルコトニ改メ職員ノ配置及定員ニ關シ一二變更ヲ加ヘタル等ノ外大體本府設置當時制定ノ官制ヲ襲踏施行シタリシカ本年度ニ於テハ五月勅令ニ依リ更ニ同官制ヲ改正シ道内務部及財務部ハ之ヲ第一部第二部ト改稱シ且島行政ノ振興ヲ期スルカ爲新ニ島制ヲ設ケ道ニ府郡ノ外別ニ島ヲ置キタリ之ト同時ニ道ノ事務分掌規程ヲ改正シ從來道警務部ノ管掌ニ屬シタル民籍事務ヲ道ノ管掌ニ移シ且部係ノ分類所屬ヲ整理シテ事務ノ統一敏捷ヲ圖リタリ

道長官ハ管内ノ警察及衛生事務ニ關シ道警務部長ヲシテ必要ナル命令ヲ發セシメ又ハ之ニ對シテ必要ナル處分ヲ命スルコトヲ得ルノ制ナルモ元來道警務部令ハ一般ノ地方行政ニ關係スル所頗ル多キヲ以テ本年三月勅令ニ依リ地方官官制ノ改正ニ關聯シテ警察官署官制ヲ改正シ道警務部長ニ於テ警務部令ヲ發セムトスルトキハ總テ道長官ノ承認ヲ經ルコトヲ要スルノ規定ヲ設ケテ彼此ノ聯絡ヲ一層密接ナラシメ以テ地方事務ノ統一ヲ期シタリ

今本年度末現在本府及所屬官署分課狀況竝職員人員ヲ表示スレハ左ノ如シ

朝鮮總督府及所屬官署職員人員

大正五年三月末日現在

總官	內務	度支	農工商	司法	府				所屬		計
					司計	中樞	裁判	醫察	監獄	鐵道	
8	2	1	2	1	3	1	2	2	2	3	35
35	9	15	23	4	5	1	2	2	2	1	54
251	60	96	91	18	56	7	3	3	3	4	474
370	59	88	168	8	69	8	2	2	2	2	1,800
664	130	200	283	30	127	9	1	1	1	1	2,321
32	3	4	5	1	2	1	1	1	1	1	31
85	36	56	58	28	8	4	4	4	4	4	210
278	129	133	70	30	35	2	2	2	2	2	111
356	172	233	104	67	45	1	1	1	1	1	331

第三章 官制及職員

所屬	勅任	奏任	列任	待過官吏 囑託職員	計	勅任	奏任	列任	待過官吏 囑託職員	計
生院	1	1	10	8	19	38	866	832	1,143	2,139
道府郡(支庁)	13	39	2,033	2,000	4,885	51	951	888	2,866	3,696
官立學校	1	28	28	26	179	51	953	858	1,252	2,174
						大正三年度	51	953	858	2,174
						總計	51	951	888	2,866

(備考) 一本表ニハ警務總長及各道警務部長ヲ掲上シ公立學校職員、郵便所長、憲兵タル警視、同警部
 巡查補及憲兵補助員並憲兵ヨリ任用セラレタル税關職員ハ除ケリ
 二職員ノ増加ハ主トシテ土地調査、通信及鐵道事業ノ擴張並地方行政事務ノ振興ニ伴フモ
 ノトス

本年度ニ於ケル主ナル人事ノ異動ヲ舉クレハ本年五月一日官制改正ノ結果朝鮮總督府外事局長小松綠ハ同局長ノ廢官ト爲ルト同時ニ朝鮮總督府中樞院書記官長兼朝鮮總督府事務官ニ任セラレ中樞院書記官長國分象太郎ハ李王職事務官ニ轉任シ朝鮮總督府臨時土地調查局長兼朝鮮總督府司稅局長鈴木穆ハ司稅局長ノ廢官ト爲ルト同時ニ臨時土地調查局長ニ專任セラレタリ

大正五年一月二十五日朝鮮總督府中樞院顧問子爵高永喜、同年三月八日朝鮮總督府全羅北道長官李斗璜相踵テ卒去シ同月二十八日朝鮮總督府京畿道長官楡垣直右願ニ依リ本官ヲ免セララルヤ同月二十八日平安南道長官松永武吉京畿道長官ニ、忠清北道長官鈴木隆慶尙北道長官ニ、慶尙北道長官李軫鎬全羅北道長

朝

朝鮮總督府

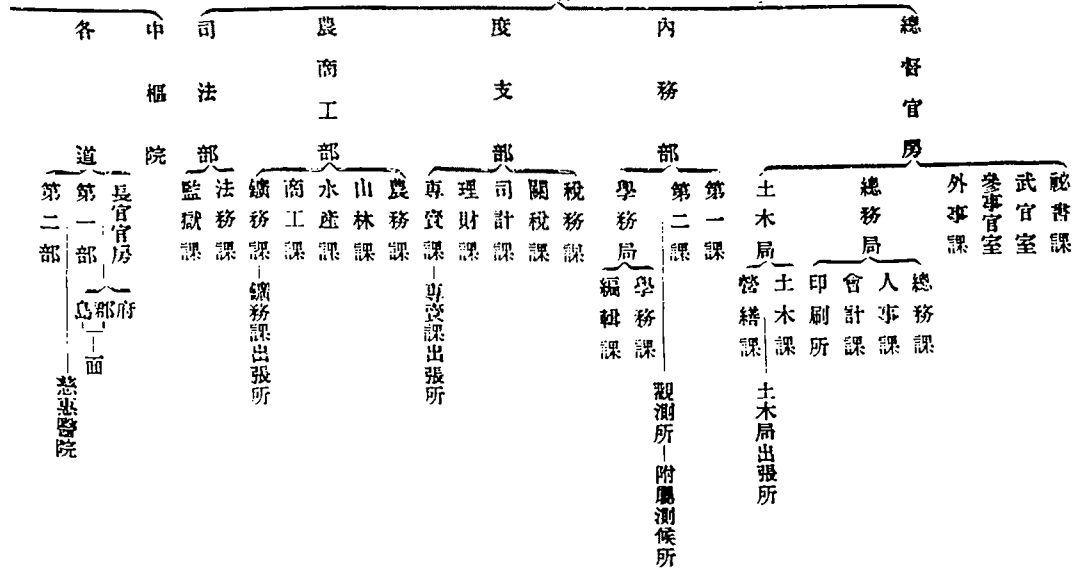

地方法院出張所

鮮總督府及所屬官署分課一覽

大正五年三月三十一日現在

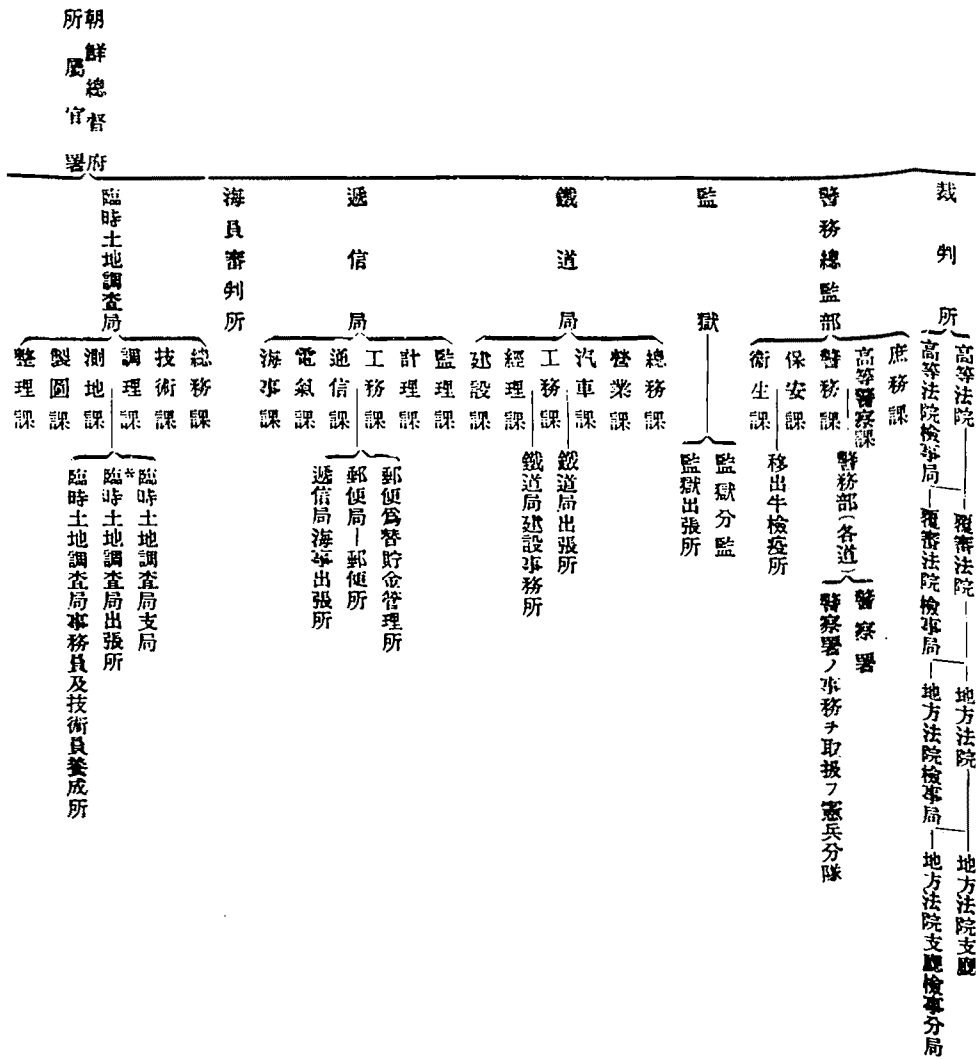

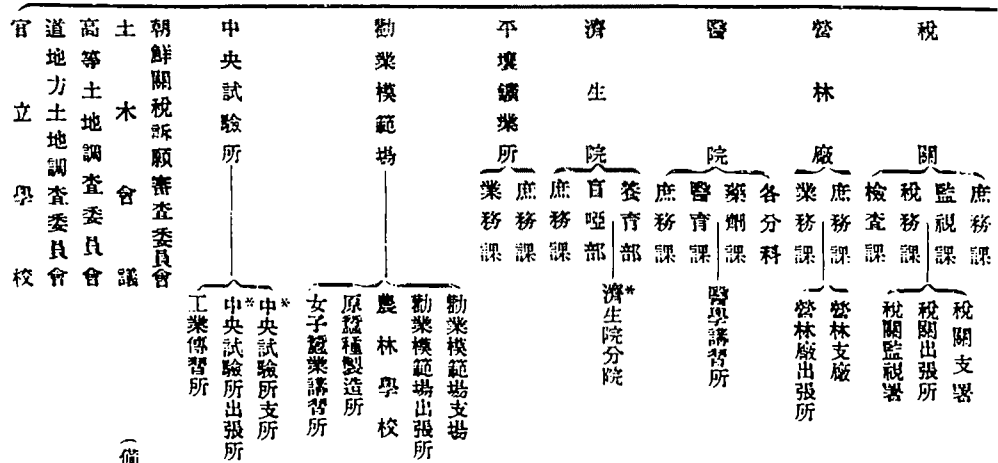

(備考)

*印ヲ附シタルハ現在其ノ設置ナキモ官制上設置シ得ルコトヲ認メラレタルモノトス

官ニ、全羅南道長官工藤英一、平安南道長官ニ、朝鮮總督府事務官宮木又七、全羅南道長官ニ、京畿道參與官柳赫魯忠、清北道長官ニ、忠清北道參與官俞星濬、京畿道參與官ニ任セラレタリ

第四章 地方行政

第一節 地方行政ノ振興

地方行政ハ新政施行以來數次ノ釐革ヲ經テ著シク面目ヲ革メ今ヤ其ノ制度略備ハルト共ニ事務整頓シ事業緒ニ就キ之ヲ併合前ニ比スルトキハ殆ト隔世ノ感ヲ爲スモノアリ庶政進捗ノ實績ハ始政五年記念物産共進會ノ反映スル所ニ依リテ其ノ梗概ヲト知スヘク即チ生産品ノ改良増殖交通經濟ノ發展教育衛生ノ普及等進歩改善ノ蹟歴歷トシテ之ヲ窺フニ足ル而シテ是等ノ助長的施設ハ内鮮人ニ依リテ厚薄ノ差ヲ設ケス人民信賴ノ念爲ニ益深キヲ加ヘ新政ノ趣旨日ニ普及セリ特ニ近時勤勉ノ風漸次振興シ生活狀況亦隨テ改善セラレ地方一般ニ實質穩健ニシテ秩序アルノ發達ヲ遂ケツツアルハ民育上寔ニ喜フヘキノ現象ナリ顧フニ施政成績ノ伸展常ニ順調ナルヲ得タル所以ノモノハ時運ノ推移ト民度ノ向上トニ起因スルモノナキニ非スト雖行政組織ノ整理乃至其ノ施設計畫ノ確立ニ依リ地方行政上ノ施設ニ秩序アリ統一アルニ至レルモノ其ノ

主タル因由ナリトス

第一節 島制ノ施行

濟州島及鬱陵島ハ朝鮮本土ト著シク隔離シテ交通ノ不便甚シク啻ニ行政上處理ノ適切ヲ期シ其ノ機宜ヲ制シ易カラサルノミナラズ民情亦趣ヲ異ニスルモノアルヲ以テ現制ニ變革ヲ加フルノ必要ヲ認メ本年五月地方官官制ノ改正ニ際シ新ニ島制ヲ創設シ右二島ニ付テハ從來ノ郡ヲ廢シテ島廳ヲ置キ島司ヲシテ島全般ノ行政事務ヲ管掌セシメ特ニ島令ヲ發スルノ權限ヲ與ヘ一面島司ヲシテ警察官ヲ兼ネ從來ノ郡行政ト警察行政トヲ併セ行ハシムルノ方法ヲ講シ尙道長官ニ於テ必要アリト認ムルモノニ付テハ島支廳ヲ設置スルヲ得ルコトト爲シ以テ島行政ノ敏活ヲ期シタリ

島制施行ノ結果道長官及道警務部長ノ職權ノ一部ヲ島司及其ノ兼任スル島警察署長ニ委任シ以テ處務ノ適切ヲ期シタルカ爲島行政ハ從前ニ比シ著シク處務ノ範圍ヲ擴張シ延テ處分ノ敏活ヲ來シ加之一般行政ト警察行政トノ聯絡保持ヲ圓滑ナラシメ彼此相俟チテ島民一般ノ便宜ヲ加ヘ島治改善ノ機運ヲ促進

スルニ至レリ

第三節 道郡島面

地方行政ハ併合以來數次ノ整理改善ヲ經前年ニ於テハ行政區域ノ廢合、地方制度ノ根本的改革ヲ斷行シ本年ニ入り新ニ島制ヲ施行シタリ是ニ於テ制度略備ハリ機關ノ整頓、事務ノ敏活ト相俟テ益々地方行政ノ振興ヲ促スニ至レリ

地方行政機關ノ指導監督ハ常ニ之カ留意ヲ怠ラス本年度ニ於テモ逐次道長官以下地方行政官又ハ技術官ヲ木府ニ會同諮問シ同時ニ施政ノ方針ト處務ノ準繩トヲ示シ尙隨時官吏ヲ派遣シテ事務ノ視察ヲ行ハシムルト共ニ道長官ノ推薦ニ係ル内地人書記ノ地方事務講習會ヲ開催シテ地方事務ノ改善ヲ期シタリ

又地方ニ在リテハ常ニ管内視察ニ力ヲ致スト共ニ特ニ民政ノ基本タル面行政ノ振興ヲ企圖シ或ハ朝鮮人郡書記中成績優良ナル者一、二名ツツテ各郡ヨリ道ニ招集シ面ノ指導監督其ノ他ノ實務上適切ナル事項ヲ講習シテ管内各面ノ巡回指導ニ任セシメ或ハ屢次面長協議會又ハ面吏員講習會ヲ各郡島ニ開催シテ實務ノ習熟ヲ期シ定時又ハ隨時ニ面事務ノ檢閲ヲ行ヒテ實績ヲ舉クルニ努メ

一面面吏員ノ素質改善ノ爲面事務研究會面吏員競技會等ヲ企テ成ルヘク新教育ヲ受ケタル者ヲ之ニ採用シ面治ノ優良ナル者面吏員ニシテ事務成績他ノ模範ト爲スニ足ル者ヲ表彰スル等百方之カ指導監督ニ努メタリ其ノ結果面行政事務著シク進歩改善ヲ來シ諸般ノ施設能ク地方ノ實情ニ適應シ成績見ルヘキモノアリ

道府郡島ニ於テハ産業開發ニ關スル事務其ノ主要部ヲ占メ之カ爲ニ投シツツアル費用ハ地方費臨時恩賜金ヲ合セ年額百五十三萬圓ヲ算シ地方費ニ在リテハ其ノ三割臨時恩賜金ニ在リテハ其ノ六割ヲ授産ノ資ニ充ツルノ實況ニ在リ朝鮮現下ノ民度ニ於テハ産業獎勵上實地ノ指導ヲ最有效ト爲スカ故ニ常ニ此ノ趣旨ニ基キ出來得ル限り技術員ノ充實ヲ圖リ以テ指導獎勵ノ周匝ヲ期シツツアリ是等技術員ハ普通農事蠶業畜産棉花林業水産又ハ工業等ニ關シ夫夫指導獎勵ニ任スル者ニシテ其ノ配置數ハ國費支辨百二十二人地方費支辨四百三十九人臨時恩賜金支辨三百九十九人合計九百六十八人ヲ算ス

第四節 府

府制ハ施行後二年ヲ經過シタルニ過キササルモ諸般ノ施設大體圓滿ニ進捗シ府協議會ノ如キモ内鮮人協議會員互ニ隔意ナク意見ヲ開陳シ其ノ間何等扞格ヲ生セス諮問事項ニ對スル答申ノ如キ多クハ全會一致ノ同意ニ成リ府尹概ネ其ノ意見ヲ採用シ兩者ノ關係亦圓滑ナリ協議會員ノ異動ノ如キ定員百十二人中死亡又ハ住所ノ移轉ニ因ル補闕九人アリシニ過キス

本年度ニ於ケル府ノ歲入出豫算額ハ各百九十五萬七千圓ニシテ前年度ニ比シテ各十九萬七千圓ヲ減少セリ又大正五年度ニ於ケル府歲入出豫算額ハ百八十二萬八千圓ニシテ本年度豫算ニ比シテ各十二萬九千圓ヲ減少セリ而シテ本年度歲出中最多額ヲ占ムルモノハ府償償還費五十五萬七千六百八十八圓ニシテ水道費五十四萬四千六百八十圓汚物掃除費二十萬八千八百九圓土木費十九萬三千七百九十九圓事務費十四萬一千五百三十七圓病院費七萬七千八百二圓傳染病豫防費五萬一千九百三十圓警備費五萬六百九十三圓等順次之ニ亞ケリ此ノ財源ノ最多額ヲ占ムルモノハ府稅六十二萬一千五百四十四圓ニシテ財産賣却代三十五萬二千八百二十圓使用料及手数料二十五萬三百三十九圓府債二十三萬六千八百三十九圓國庫補助金二十萬七千五百圓等順次之ニ亞ケリ而シテ本

年度豫算一於テハ前年度ノ如ク府民ノ負擔緩和ノ爲特ニ下付シタル二十萬圓ノ國庫補助ナク其ノ他事業費ニ對スル國庫補助及府債等ノ歳入ニ於テモ尠カラサル減額アリシニモ拘ラス府稅ニ於テハ僅ニ八萬五千圓ノ增收ヲ見込ミタルニ止マリ爾餘ノ歳入缺陷ハ主トシテ事業收入其ノ他稅外諸收入ノ増加ニ依リテ之ヲ補填シ以テ歳入出入ノ均衡ヲ保持シ得タリ斯ノ如クニシテ府ノ財政ハ秩序的進展ノ傾向ヲ示シツツアリ今大正五年度府歳入出豫算ヲ前二年度ニ對照表示スレハ左ノ如シ

大正五年度府歳入出豫算

	入		出	
	經常部	臨時部	經常部	臨時部
京城府	3,120,000	6,600,000	1,000,000	3,900,000
仁川府	1,200,000	1,100,000	300,000	1,400,000
群山府	1,000,000	1,000,000	300,000	1,300,000
木浦府	800,000	1,100,000	100,000	1,000,000
大邱府	700,000	1,500,000	1,200,000	1,000,000
釜山府	3,000,000	1,500,000	1,200,000	1,300,000
馬山府	1,100,000	1,200,000	1,100,000	1,200,000
平壤府	1,000,000	1,000,000	1,000,000	1,000,000
總計	14,620,000	21,000,000	6,000,000	15,020,000
大正四年度	13,500,000	19,000,000	5,500,000	14,000,000
同三年度	12,000,000	17,000,000	5,000,000	13,000,000

(備考) 本表府豫算ハ大正三年度府制實施ト共ニ初メテ編成セラレタルモノナリ

第四章 地方行政

府ノ戸口ハ時運ノ進歩ト共ニ漸次増加シ本年四月一日現在ニ於テ各府ヲ通シ戸數十一萬六千四百六十戸、人口四十九萬七千六百四十八人ヲ算ス之ヲ前年四月一日現在ニ比スルニ戸數四千九百二十一戸、人口一萬七千二百六人ヲ増加セリ其ノ内内地人戸口ノ増加二千百十二戸、四千百七十九人、朝鮮人戸口ノ増加二千九百十七戸、一萬三千六百九十七人ニシテ外國人ノ戸口ハ百八戸、六百七十人ヲ減少セリ

第五節 地方廳費

大正五年度ニ於ケル地方廳費國庫支辨豫算總額ハ四百二十七萬三千圓ニシテ大正四年度ニ比シ十萬七千圓ヲ増加セリ本増加ノ事由ハ一方不動産登記令施行地域擴張ニ伴フ郡證明事務減少ノ爲一萬六千百十六圓、水道事業費中自働燃炭機取付費、濾過池修繕費、給水工事費等減竝該機取付ニ因ル石炭火夫費節約ノ爲五萬八千二百三十七圓、簡易氣象觀測設備費其ノ他減ノ爲五千二百六十六圓計七萬九千六百十九圓ヲ減少セシト雖他方營繕蠶業及畜産技手増員ノ爲三萬一千三十二圓、酒稅令及土地臺帳規則實施ニ伴フ道技手、府郡書記増員ノ爲七萬

六千九百七圓、地方費賦課金取扱費及民籍事務費其ノ他ノ爲四萬三千七百三十圓、四年度ノ増員給與費十箇月分ニ對スル五年度二箇月分増額ノ爲一萬七百七十九圓、水道事業費中配水鐵管増設其ノ他増費ノ爲二萬四千五百九十七圓、計十八萬七千四十五圓ヲ増加セシニ由リ差引前記ノ増額ヲ見タルモノトス今其ノ科目別金額ヲ表示スレハ左ノ如シ

大正五年度地方廳費國庫支辨豫算額

	道 府 縣 島 合 計				道 府 縣 島 合 計				
	道	府	縣	島 合 計	道	府	縣	島 合 計	
俸 給	六八八九〇六 ^甲	一七八〇九五 ^甲	一、六二七五五 ^甲	二、〇二九七五六 ^甲	水道事業費	二八九、三三三 ^甲	一 ^甲	一 ^甲	二八九、三三三 ^甲
廳 費	九八七八八	三五七五四	二、二五四六二	三五〇、〇四	民籍事務費	一 ^甲	二二〇	一四九、九〇	一五、一七〇
雜給及雜費	三七三、六〇九	八二、九四二	八八九、二二八	一、三四五、七六八	總 計	一、五八二、七〇	二九九、九五五	二、五九一、二六	四、二七三、九〇一
驛屯士管理費	三四、八五九	一 ^甲	一 ^甲	三四、八五八	大正四年度	一、五七、四四四	二八六、四八一	二、三〇八、五五〇	四、一六六、四七五
滯納及間稅反則	一 ^甲	一 ^甲	一 ^甲	一 ^甲	同 三年度	一、五九七、一七八	三〇二、三九五	二、二五五、九六七	四、一五五、四〇
考處分費	一 ^甲	三〇〇	一、八六〇	二、一六〇	同 二年度	一、五〇六、七六二	二五二、八九八	二、二五四、九六〇	四、三〇四、六四〇
不動産證明諸費	一 ^甲	一 ^甲	六八、四七〇	六八、四七〇	同 元年度	一、四八七、八二〇	二四五、七七六	二、四八五、六九二	四、二九二、八八
地方費賦課金取扱費	一 ^甲	二、六五五	三八五〇一	四一、一五六	明治四十四年度	一、一七六、四一〇	二二二、三〇八	二、五四八、四八五	三、九四七、〇三三
防疫豫防費	二七、四五六	一 ^甲	一 ^甲	二七、四五六					
殖 林 費	六九、七五八	一 ^甲	一 ^甲	六九、七五八					

第六節 地方費

第四章 地方行政

大正五年度地方費歳入出豫算總額ハ三百二萬二千圓ニシテ同四年度豫算ニ比シ三十五萬四千圓ヲ増加セリ歳入増加ノ内譯ハ賦課金十萬四千圓國庫補助金六萬二千圓繰越金十一萬圓其ノ他收入七萬八千圓ニシテ就中賦課金收入ノ増加ハ市街地稅附加稅ヲ除クノ外各稅共ニ課稅物件又ハ課稅標準ノ自然増加ヲ來セシニ因ル特ニ屠場稅及屠畜稅ハ時局ノ關係上牛皮ノ需要増加ニ伴ウテ屠牛數ノ劇増セシニ由リ一躍九萬五千圓ノ増額ヲ見込ミタリ

歳出豫算ハ記念共進會費ヲ要セサルカ爲六萬一千圓ヲ減シタルモ其ノ他ノ各費目ハ孰レモ多少ノ増加ヲ示セリ就中増加ノ主ナルモノハ土木費ノ二十二萬九千圓、教育費ノ十八萬二千圓、衛生費ノ三萬圓等ニシテ土木費ノ増加ハ大正五年度ヨリ一、二等道路修繕ヲ地方費ノ負擔ト爲シタルノ外從來勸業費中ニ計上セシ灌漑事業費ヲ本費目ニ編入セシニ因リ教育費ノ増加ハ主トシテ公立普通學校ノ新設又ハ學級増加ニ對シ補助金ヲ増加セシニ因リ又衛生費ノ増加ハ黃海道ニ於テ海州上水道敷設ヲ計畫セシニ因ル之ニ反シ勸業費ニ於テ三萬七千餘圓ノ減少ヲ示セルハ灌漑事業費移屬ノ結果ニ外ナラス故ニ之ヲ控除シテ比較スルトキハ勸業費ハ却テ十數萬圓ヲ増加セルヲ見ル是レ主トシテ米穀調製

法改良獎勵ノ爲調製器具ノ配付若ハ購入補助費ヲ増額シ又ハ其ノ製造修理方法ノ傳習ヲ企テ或ハ農事實地指導ノ周到ヲ期シ又ハ畜牛ノ改良蕃殖ヲ圖ルカ爲技術員ノ増員種牛保護施設ノ擴張又ハ畜産組合ノ増設等ヲ計畫シ蠶業及水産業ノ發達ニ件ヒ蠶種ノ製造貯藏及取締又ハ稚蠶共同飼育ノ獎勵漁船漁具及漁撈竝漁獲物ノ處理及水産製造ノ改良獎勵等ニ關スル施設ヲ擴張セシニ因ル今大正五年度地方費歳入出豫算ヲ道別ニ表示スレハ左ノ如シ

大正五年度地方費豫算

歳入

道	賦課金				計	前年度繰越金	國庫補助金	其ノ他	計
	附加稅	市街地稅	市場稅	屠場稅					
京 畿 道	三六、五六六	九、七三六	二九、四五二	八二、九〇〇	一七六、〇七三	五七、六二四	一五、八八六	三、六四五	三九〇、三三八
忠 清 北 道	二七、六五七	六、二	一〇、八六〇	二四、八六三	六三、四六一	一三、七〇〇	五、八四二	五、六五八	一四一、四〇〇
忠 清 南 道	五、六八四	三、六八	一四、六〇〇	四三、〇七三	一〇九、七四五	一三、二六三	九、一七六	六、九一五	一三三、七九九
全 羅 北 道	五七、七七五	四、八八	一三、三三三	二六、六六九	九八、〇三四	一四、八一〇	一〇、四四九	八、一五四	一三三、四三七
全 羅 南 道	七三、九七〇	八、三三	一三、四二二	二九、二七二	一三三、五五六	一〇、〇〇〇	九、一九八〇	一〇、九九五	一五〇、三三一
慶 尙 北 道	六三、七八一	一、〇三七	三四、〇四八	三九、〇五四	一四〇、五〇七	三三、六六六	一三、〇〇五	一、六一八	二八五、七九六
慶 尙 南 道	五九、〇七三	二、四一六	二五、〇〇〇	四一、七〇〇	一三三、一八八	一六、九〇五	一三、〇九二〇	七、一〇〇	二八三、一三三
黃 海 道	四四、六八五	一、五三	一六、〇〇〇	四七、〇〇〇	一〇七、八三八	三六、八〇〇	八、六九四〇	五、六五一	一五七、三三九

第四章 地方行政

道	賦課金										
	附加稅	市街地稅	市場稅	居場稅	居畜稅	土地所有權移轉稅	計	前年度繰越金	國庫補助金	其ノ他	計
平安南道	三九,〇〇七	二,五五四	一七,七五三	四三,七五五	二〇,二〇九	—	一一,一九〇七	三六,二八四	二四,六七四	六九,二六九	三三三,一三三
不安北道	二六,三五九	—	八五	一三五,〇〇〇	五,八九五	—	九三,八三九	一八,三四三	一一,五九九	二二,七八八	二三五,九九九
江原道	二,六八〇	—	八五三	二四,五五四	—	—	四四,九五七	一八,四三六	八四,二四六	一,七八七	一四九,四三六
咸鏡南道	三三,〇四九	五七八	—	一四,四〇〇	六四〇	—	六三,六六七	一六,七〇〇	七四,二二六	三五,九八	一五八,一八一
咸鏡北道	二二,九五	九一	—	一三,〇〇〇	七〇〇	—	二五,七〇六	一〇,〇〇〇	一〇,七〇〇	一五,五五	一四四,二八一
總計	五七,四三〇	三,一九七	二〇,三五四	四七,七〇四	三三,三五	—	一八,〇二八	二九,四四三	一三,九一九	三八,二九二	三〇三,一八一
大正四年度	五兩,九〇一	一七,四三〇	一九,六四九	四〇,三六六	二四,三六二	—	一七,五八三	一八,四八四	一,三五六	五〇,二二三	二六六,七六四
三年度	五五〇,七三五	一七,四一	二〇,四八〇	四〇,三五六	二八,〇八七	—	一三,八四二	三〇,一四四	一,二七三	七二,四九六	二,九〇〇,七六一
二年度	三八二,七六八	—	一九六,七三三	三七二,九七四	一九,九七七	—	九八,八七四	四五,二七三	一,二八四	七二,八三四	二,六九七,五五六
同元年度	三六五,九四四	—	一六六,三九九	三四,三三三	一八,三六六	—	九〇,一四八	七六,〇三三	一〇,六八一	四四,三三一	二,七九九,九二二
明治四十四年度	三三,二〇五	—	一四三,三〇八	二五九,九四六	一八,〇一六	—	三二,七三〇	八二,五〇九	五七,八〇三	七九,九九八	九八,九八六
同四十三年度	六〇,五四七	—	一三七,五五五	二五,〇九七	二六,二五〇	—	一六,四〇六	一〇,〇〇七	五六,三九〇	二三五,四二七	一七三,三七七

(備考)

表中、其ノ他、卜アルハ雜收入、寄附金、財産收入等ナリ

明治四十三年度賦課金收入特ニ多キハ併合ニ伴フ年度三箇月ノ延長ニ因リ地稅附加稅ノ如キ二箇年分ノ收入アリ其ノ他ノ賦課金モ延長期間ノ收入ヲ加ヘタルニ因ル

歳出

道	土木費	衛生及病院費	救恤及慈善費	營業費	教育費	其ノ他	準備費	共進會費	計
京畿道	一一九,〇五四	一〇,九七〇	一,七六一	九二,四〇〇	一四,一三三	一五,二七七	九,四九三	—	三九〇,三三六
忠清北道	五七,二四九	四六,〇八	六三五	三五,七三六	三,八八九七	四七,〇七	三,七〇六	—	一四一,一四〇

忠清南道	八〇,三五六	五〇六〇	一,一〇〇	三三,二二九	六一,八八一	六,六五一	三,五三二	一	三二,七九九
全羅北道	八二,二二五	七,二四四	九八〇	五七,六二二	六三,五二〇	六,六四七	四,四一〇	一	三三,四三七
全羅南道	八九,七五五	八,五五四	一,七三三	七二,五三七	四〇,〇三三	七,一八三	二,四二六	一	三三,〇三二
慶尙北道	二〇六,二四六	二二,七八九	一,四二〇	七八,八〇〇	六二,三八一	八,七〇五	一五,六六五	一	二八,五七九六
慶尙南道	一〇六,二六二	八七六〇	一,三三〇	七七,一〇三	七八,六四七	八,〇三二	三,〇〇〇	一	二八,一一三
黃海道	七八,一八三	四一,〇二七	一,〇七九	五三,〇〇〇	五四,四六〇	五,三三六	四,二五四	一	三三,七二九
平安南道	七九,五五三	七,三四二	一,二五〇	七〇,二九六	六一,二二三	七,四七八	五,〇〇〇	一	三三,一三三
平安北道	六一,六六〇	九,六六二	九三〇	六七,〇七一	七七,七三四	四,六八六	四,二四六	一	三三,五八九
江原道	四四,二七九	二,六六六	四八五	三九,四六七	五四,九九六	三,八一九	三,八一四	一	一四,九四二六
咸鏡南道	六〇,〇〇〇	三,六一〇	六五〇	三五,〇一〇	五一,六一五	四,二九六	三,〇〇〇	一	一五,八一
咸鏡北道	二六,一五六	二,七三八	三四〇	三二,八八〇	七七,〇六一	二,三三三	三,八八二	一	一四,四二八一
總計	九,九〇,六六〇	二,四六,二〇〇	二二,一三三	七,七四,一六一	九,九,九五八	八,四九,九九	七,五,一一八	一	三〇,三,一一八
大正四年度	七六,一二八	九三,七六〇	一,二三四八	八二,二五四	七七,七七一	七,九一九	七,〇三二	一	二六,六七,七六四
同三年度 (以下年度)	八〇,四,五七七	一〇,一〇,七七	八,四五〇	七六,二五五	七四,八四三	八,五八三	一	一	二五,〇,二九五
同二年度	九二,六七八	八,六七三	六,八三九	六二,一五五	六九,七二八	六,七四七	一	一	二二,九六,〇七四
同元年度	九四,〇六〇	八,九七三	一,二六〇八	五五,七八一	六三,六三四	五,九九五	一	一	二二,三八,一一八
明治四十四年度	六三,四八九〇	八,一四八五	六,四四〇	二〇,九六三	四一,四九〇	一〇,二五五四	一	一	一四,四五,九三三
同四十三年度	三〇,三四四	三,五二八一	三,六〇〇	一〇,四五八	一六,四三八	二,五二六五	一	一	七,四六,三〇六

(備考) 表中「其ノ他」卜アルハ地方費取扱費、財産管理費、雜支出等ナリ豫算中補助及獎勵費ハ當該事業費ニ分割積算セリ永遠費ハ衛生費ニ算入セリ

本年度ニ於ケル地方費賦課金收入ノ徵收狀況ヲ見ルニ當初地方經濟ノ不振ニ伴ヒ成績良好ナルヲ期シ難カリシモ歐洲戰亂ニ伴フ牛皮ノ暴騰ハ屠牛頭數ノ

劇増ヲ促シテ屠場税及屠畜税ノ收入ヲ増加シ又一方穀價下落ニ因ル地方金融界ノ打撃モ徵税上ニ及ホシタル影響幸ニ微弱ナリシヲ以テ結局各税概ネ前年度ニ優ルノ徵收成績ヲ得タリ即チ左表ノ如シ

地方費賦課金徵收成績

	調定額		收入額		收歩				合
	大正四年度	同三年度	大正四年度	同三年度	大正四年度	同三年度	同二年度	同元年度	
地稅附加稅	五五〇、三六三	五五二、三六一	五四九、八八五	五五〇、七七七	九九七	九九七	九九八	九九六	九九九
市街地稅附加稅	一八三、一一一	一七五、三〇〇	一八〇、六七七	一七二、四一一	九八六	九七七	一	一	一
市場稅	二三四、五〇四	二〇六、三六六	二三四、一三〇	二〇四、八二〇	九九八	九九二	九九九	九九九	九九九
屠場稅	六二八、七三七	四五六、六〇一	六二七、八六九	八三、五二六	九九八	九九九	九九九	九九九	九九九
屠畜稅	四二二、六二一	二八〇、八七七	四二二、六二一	二八〇、八七七	一〇〇〇	一〇〇〇	九九八	九九七	九九七
合 計	一、四六四、一七六	一、二八九、八四五	一、四六三、三三三	一、二八四、三〇一	九九八	九九六	九九八	九九七	九九六

(備考) 市街地稅附加稅ハ大正三年度ノ新設ニ係ルモノナリ

第七節 面 費

面費ノ經理ニ付テハ常ニ經費ノ膨脹ヲ避ケテ之カ節約ヲ圖ルノ方針ヲ採リタリ特ニ本年度ニ於テハ漸次洞里長ノ事務ヲ面ニ集注シテ成ルヘク洞里長ヲ無

給職ト爲スノ方針ノ下ニ洞里長給ノ整理節約ヲ圖リ其ノ手當ノミニ於テ十二萬一千圓ヲ減額シ之ヲ面事務ノ膨脹ニ伴フ面書記ノ増員其ノ他須要ナル増費ニ充テ賴テ以テ面民負擔ノ増加ヲ避クルコトヲ得タリ

本年度面費總額ハ二百八十五萬六千圓ニシテ前年度ニ比シ三千圓ヲ減少シタルニ過キスト雖其ノ内容ヲ觀察スルトキハ更ニ良傾向ヲ示スモノアリ即チ歲入ニ於テハ賦課金外ノ收入著シク増加シテ面賦課金ハ八萬二千圓ヲ減少シ就中地稅附加金ノ如キ國稅負擔トノ權衡上面經費負擔方法ニ定ムル制限ヲ超エシノサルノ方針ヲ採リタルカ爲前年度ニ比シ七萬五千圓ノ減額ヲ見ルニ至レリ又歲出ニ在リテハ面事務比年増嵩ノ結果面書記ノ増員ヲ要シ隨テ給與額等ニ著シキ増加ヲ來シタルニ拘ラス前記ノ如キ整理節約ヲ爲シタルノ外他ノ費目ニ於テモ節約ヲ加ハタル爲總額ニ於テ却テ減少ヲ見ルニ至リタルモノトス斯ノ如ニシテ面賦課金ノ一戸當平均負擔額ハ前年度ニ於テ七十六錢五厘ナリシモノ本年度ニ於テハ七十四錢八厘ニ低下スルコトヲ得タリ今本年度ノ面費歲入出豫算額ヲ前年度ニ對照表示スレハ左ノ如シ

面 費 豫 算

第 四 章 地 方 行 政

	歳入			歳出		
	雑収入	繰越金	交付金	事務所費	手當及給料	其他
大正四年度	五五、一四〇	二五七、三〇六	二七三、四三二	五、四三二	二、〇一、三三三	二、〇七、二四八
同三年度	五七、九七五	一八九、五五四	二五八、二三三	五、三〇一	二、〇一、三三三	二、〇七、二四八
比較増(△減)	△二、八三五	△六七、七五二	△一四、二〇〇	△一、一三一	△一、三〇〇	△三〇、八七
總計	二八五、六一五	二八五、六一五	二八五、六一五	二八五、六一五	二八五、六一五	二八五、六一五
一面平均經費	一、二三五	一、二三五	一、二三五	一、二三五	一、二三五	一、二三五

面洞里有財産ニ關シテハ特ニ管理方法ヲ示シテ之カ整理ヲ期セシメタルノ結果年ヲ逐ウテ數額明確ト爲リ利用宜シキニ適ヒ其ノ收益亦確實ヲ加ヘ往時ノ如ク無名ノ支途ニ濫費セラルルコトナキニ至レリ本年ニ於ケル面有財産ノ種別ハ土地建物現金有價證券穀物渡船牛等ニシテ此ノ收益年額一萬三千七百二十九圓洞里有財産ノ種別ハ土地建物現金穀物船漁業權等ニシテ此ノ收益年額九萬九百二十九圓ナリ

第八節 臨時恩賜金事業

府郡島臨時恩賜金ハ道長官之ヲ管理ス其ノ元本金一千七百三十九萬八千圓ハ之ヲ基金トシ其ノ利子年額八十六萬九千九百圓ノ内凡十分ノ六ヲ授産費ニ、十

分ノ三ヲ教育費ニ、殘餘十分ノ一ヲ凶歉救濟費ニ充ツ事業ハ總督ノ認可ヲ經テ豫算及經理方法ヲ定メ以テ之ヲ經營スルモノトス本年度ニ於ケル各事業ノ梗概ヲ敘記スレハ左ノ如シ

(一)授産事業 本事業ハ兩班儒生其ノ他恒産ナキ士民ニ生業ヲ授クルヲ本旨トシ傍ラ地方産業ノ改良發展ヲ企圖スルモノニシテ時世ノ進運ニ應シテ施設ノ内容及經理方法ヲ改善シツツアリ本年度ニ於ケル施設ノ主ナルモノハ蠶業農事機業製紙製炭漁撈水産製造等ニ關スル傳習産業技術員ノ配置農蠶林業畜産水産及諸般工業ニ關スル種苗器具又ハ材料ノ配付等ナリトス

傳習事業ハ長期短期ノ二種ニ區分ス長期傳習ハ本年度ニ於テ百三十六箇所傳習生徒數二千二百七十九人ヲ算シ事業開始以來ノ通計一萬二千二百六十八人ニ達ス短期簡易傳習ハ隨時各處ニ之ヲ行ヒ傳習ヲ受クル者毎年數千人ニ及フ是等ノ傳習修了者ハ既ニ殆ト各面ニ普及シ地方先驅者トシテ所修ヲ實地ニ應用範示シ種苗配付其ノ他ノ勸業施設ト相俟チテ産業ノ改良ヲ促シ又ハ新ニ各種ノ物産ヲ興シ延テ多年無爲徒食ヲ事トシタル兩班儒生又ハ内房蟄居ヲ常習トシタル婦女子ノ自覺ヲ促シ進ミテ農事其ノ他ノ生業ヲ營ミ又ハ養蠶製絲機

全羅北道	定住人口	一八	三〇	一七,四〇〇	一	八〇,九七三	三,七三三	六,六〇〇	七,〇〇〇	六,六〇〇	六,六〇〇	一	五,三三八	八,〇〇〇
全羅南道	定住人口	三三	一〇,七七五	六六,六三三	一	三三,七〇七	六,六〇〇	三,〇〇〇	三,〇〇〇	三,〇〇〇	三,〇〇〇	一	三,六〇〇	一三,〇〇〇
慶尙北道	定住人口	三三	一〇,五五五	四〇,一八八	一	一四,九七二	六,六〇〇	三,〇〇〇	三,〇〇〇	三,〇〇〇	三,〇〇〇	一	三,六〇〇	一三,〇〇〇
慶尙南道	定住人口	三三	一〇,五五五	四〇,一八八	一	一四,九七二	六,六〇〇	三,〇〇〇	三,〇〇〇	三,〇〇〇	三,〇〇〇	一	三,六〇〇	一三,〇〇〇
黃海道	定住人口	三三	一〇,五五五	四〇,一八八	一	一四,九七二	六,六〇〇	三,〇〇〇	三,〇〇〇	三,〇〇〇	三,〇〇〇	一	三,六〇〇	一三,〇〇〇
平安南道	定住人口	三三	一〇,五五五	四〇,一八八	一	一四,九七二	六,六〇〇	三,〇〇〇	三,〇〇〇	三,〇〇〇	三,〇〇〇	一	三,六〇〇	一三,〇〇〇
平安北道	定住人口	三三	一〇,五五五	四〇,一八八	一	一四,九七二	六,六〇〇	三,〇〇〇	三,〇〇〇	三,〇〇〇	三,〇〇〇	一	三,六〇〇	一三,〇〇〇
江原道	定住人口	三三	一〇,五五五	四〇,一八八	一	一四,九七二	六,六〇〇	三,〇〇〇	三,〇〇〇	三,〇〇〇	三,〇〇〇	一	三,六〇〇	一三,〇〇〇
咸鏡南道	定住人口	三三	一〇,五五五	四〇,一八八	一	一四,九七二	六,六〇〇	三,〇〇〇	三,〇〇〇	三,〇〇〇	三,〇〇〇	一	三,六〇〇	一三,〇〇〇
咸鏡北道	定住人口	三三	一〇,五五五	四〇,一八八	一	一四,九七二	六,六〇〇	三,〇〇〇	三,〇〇〇	三,〇〇〇	三,〇〇〇	一	三,六〇〇	一三,〇〇〇
總計	定住人口	三三	一〇,五五五	四〇,一八八	一	一四,九七二	六,六〇〇	三,〇〇〇	三,〇〇〇	三,〇〇〇	三,〇〇〇	一	三,六〇〇	一三,〇〇〇
大正四年度	定住人口	三三	一〇,五五五	四〇,一八八	一	一四,九七二	六,六〇〇	三,〇〇〇	三,〇〇〇	三,〇〇〇	三,〇〇〇	一	三,六〇〇	一三,〇〇〇
同三年度	定住人口	三三	一〇,五五五	四〇,一八八	一	一四,九七二	六,六〇〇	三,〇〇〇	三,〇〇〇	三,〇〇〇	三,〇〇〇	一	三,六〇〇	一三,〇〇〇
同二年度	定住人口	三三	一〇,五五五	四〇,一八八	一	一四,九七二	六,六〇〇	三,〇〇〇	三,〇〇〇	三,〇〇〇	三,〇〇〇	一	三,六〇〇	一三,〇〇〇
同元年度	定住人口	三三	一〇,五五五	四〇,一八八	一	一四,九七二	六,六〇〇	三,〇〇〇	三,〇〇〇	三,〇〇〇	三,〇〇〇	一	三,六〇〇	一三,〇〇〇
明治四十四年度	定住人口	三三	一〇,五五五	四〇,一八八	一	一四,九七二	六,六〇〇	三,〇〇〇	三,〇〇〇	三,〇〇〇	三,〇〇〇	一	三,六〇〇	一三,〇〇〇
同四十三年度	定住人口	三三	一〇,五五五	四〇,一八八	一	一四,九七二	六,六〇〇	三,〇〇〇	三,〇〇〇	三,〇〇〇	三,〇〇〇	一	三,六〇〇	一三,〇〇〇

第九節 學校組合

學校組合ハ居住内地人ノ發展ニ伴ウテ逐年其ノ數ヲ増加シ本年度末ニ於テ三百一箇所ヲ算スルニ至レリ之カ設置ニ係ル學校數ハ小學校三百二十四未開校

ノモノ十六ヲ含ム、高等女學校五未開校ノモノ一ヲ含ム、實科高等女學校四(未開校ノモノ一ヲ含ム)、商業專修學校二、簡易商業專修學校三(未開校ノモノ一ヲ含ム)、幼稚園十(未開園ノモノ二ヲ含ム)アリ前年度末ニ比シテ小學校三十三、高等女學校一、實科高等女學校二、簡易商業專修學校一、幼稚園二ヲ増加セリ

學校組合ハ内地人教育事業ニ限り經營スルヲ原則トスルモ組合令改正以前ヨリ存立スル現在組合中ニハ同令改正實施ノ際權宜ノ措置トシテ當分ノ内從前ノ施設ヲ繼續スルコトヲ認メラレ水道屠獸場墓地又ハ火葬場等ノ附帶事業ヲ兼營スルモノアリ就中屠獸場ヲ經營スル組合ノ如キ其ノ數六十四箇所ヲ算シ之ヨリ生スル收入合計七萬九千五百餘圓ニ達スルノ狀況ニシテ公衆衛生ノ保持改善竝組合ノ財政上資益スル所鮮少ナラス

今大正五年度學校組合歲入出豫算ヲ表示スレハ左ノ如シ

大正五年度學校組合歲入出豫算

組合數	入			出			組合費 一月當 平均額				
	組合費 賦課金	國庫補助	其ノ他 ノ收入	計	事務所費	教育費		其ノ他 ノ支出			
京 畿 道	二八	一九六、五七六	三、一八八	二〇三、三九一	三六〇、一五五	二五、二四一	二六、一八三	七五、〇九一	三六〇、一五五	四	八五、八六
忠 清 北 道	二二	八九八、四	七、三〇〇	一九〇、九二	三五、二七六	三、九九九	一六、〇七〇	一五、二四七	三五、二七六	四	六八、五八

忠清南道	二六	三四,八三六	一七,五二一	二七,七六六	七九,八〇四	一〇,九五八	四九,八五〇	一八九九六	七九,八〇四	九五二五
全羅北道	二八	三七,六九七	三三,〇〇八	二七,七三三	八八,三三八	一〇,三三三	四六,四二〇	三,五〇五	六八,三三八	七四二三
全羅南道	三四	四五,五五六	三三,九六一	三七,四五〇	二四,九三八	三三,二六六	六七,三〇一	三四,三九九	二四,九三八	八六四〇
慶尙北道	三六	四一,九八四	三三,一三三	二八,五九二	一〇,一五〇九	九,五二六	七六,三二五	一五,六六八	一〇,一五〇九	七五三三
慶尙南道	五四	一〇六,八三三	五九,一〇一	七九,七八八	二四,五七二〇	一七,九六八	一八〇,八四七	四六,九〇五	二四,五七二〇	六八七〇
黃海	一七	一五,六六五	一一,六〇〇	一五,〇〇一	四二,二二六	四,八九四	二七,九三三	九,四〇〇	四二,二二六	八,六六七
平安南道	一五	四二,八三五	三二,八八一	二八,四三四	一〇,三二四〇	四,九八三	六二,八六七	二五,二九一	一〇,三二四〇	九〇一一
平安北道	一七	一三,五四二	一四,三八四	一九,七五五	四七,六六一	五,二四二	三四,〇三五	八,三九四	四七,六六一	五八〇七
江原道	一三	一〇,三六二	九,五五四	五,五六一	二五,三七八	二,五五四	一八,〇一一	四,八二三	二五,三七八	七,六七五
咸鏡南道	一四	三三,二八三	一五,七五七	一六,六九六	六五,七三六	六,一八三	四八,五八七	一〇,九六六	六五,七三六	九,七九七
咸鏡北道	七	二二,一〇九	八,八〇〇	一六,〇四七	四九,九七六	七,一三三	三二,一五八	一六,六六六	四九,九七六	九,三三八
總計	一〇一	六,九〇,〇〇〇	二,九二九,四〇〇	四,四四〇,三三七	一,三五七,七四七	一,三三三,〇一〇	九,三二,一九六	四三,三三一	一,三五七,七四七	八〇,九七
大正四年度	二八四	五八,六四二	二七,七九六	四五,六九二	一一,二八〇,三〇〇	一一,七〇七九	九二,八三七七	二七,一五七四	一一,二八〇,三〇〇	八,三三七
同三年度	三五二	六〇,一五四	一六,七〇三	四六,六六三	一一,一九五,九二九	二八,一六〇	八二〇,九八八	二六,六七八〇	一一,一九五,九二九	八,九九〇
同二年度	一九六	三三,〇四八	一一,八六二	二二,八九六	五五,一〇六	八,一〇七六	三五,三六七	一一,七四二	五五,一〇六	八,七〇八
同元年度	一六五	一九,三七七	九,一四二	二七,六三三	四〇,二八九二	七,〇五七七	二四,一五四	九,二六四	四〇,二八九二	九,二九〇
明治四十四年度	九七	八二,九三	四八,一九二	四四,七四四	一七,九二九	三,九五四	一〇,〇四三	四二,二三三	一七,九二九	八,二五八

(備考) 本表ハ大正四年度末現在ニ於ケル學校組合ニ就キ調査シタルモノニシテ大正五年四月一日ノ豫算現在額ヲ示ス

歳入中、其ノ他ノ收入ハ、使用料・手数料・財産收入・繰越金・寄附金等歳出中、其ノ他ノ支出ハ、會議費
基本財産造成費・財産管理費・組合債償還費等ナリ

大正五年度學校組合歳入出豫算ハ各總額百三十五萬五千圓ニシテ之ヲ同四年

第四章 地方行政

度豫算ニ比スレハ歳入出共ニ三萬七千七百餘圓ヲ増加ス是レ主トシテ組合及學校ノ増設ニ伴フモノニシテ歳入ニ在リテハ組合費賦課金及國庫補助金歳出ニ在リテハ事務所費組合償還費竝基本財産造成費ノ増加シタルニ起因ス而モ組合員ノ負擔ハ却テ一戸當平均二十二錢ヲ輕減シタリ而シテ大正五年度教育費ノ四年度ニ比シテ一萬六千餘圓ヲ減額セルハ學校増設ニ基ク經常費ノ増加尠カラサリシニ拘ラス校舍増築等臨時支出ノ減少更ニ多カリシニ因ルモノトス

第十節 地方改良

地方改良ノ事タル素ヨリ至難ノ業ニシテ之カ爲施設スヘキ事項一二ニシテ足ラスト雖朝鮮ノ如ク人民多年困憊ヲ累ネ遊惰徒食風ヲ爲スノ地ニ於テハ先以テ勤儉力行ノ美風ヲ作興シ衆庶ヲシテ堵ニ安シ産ヲ治メシムルノ急要アルヲ以テ本府ハ一面秩序公安ヲ確立シテ生命財産ノ安固ヲ確保スルト共ニ他面常ニ地方官憲ヲ指導シテ地方ノ實況ニ適切ナル矯風獎善ノ施設ヲ爲サシメ特ニ副業及勤儉貯蓄ノ獎勵ニ力ヲ致シ朝鮮在來ノ稷ノ慣習ヲ利用改善シテ勤儉貯

蓄又ハ副業ヲ目的トスル稷又ハ組合ヲ組織セシメ其ノ組織ニ關スル規約ノ準則ヲ示シテ其ノ内容ヲ整理シ又各地ニ恩賜授産事業ヲ起シテ兩班儒生其ノ他恒産ナキ士民ニ産業ヲ授ケ彼此相俟チテ民衆ニ生計ノ餘裕ヲ與ヘ業ヲ勵ミ産ヲ治ムルノ良習ヲ馴致シ延テ一般民風ノ振興ニ資セムコトヲ期シタリ又明治四十五年五月以來朝鮮語ニ精通シ且斯業ニ相當ノ識見ヲ有スル者ヲ年年各地ニ派シ幻燈其ノ他實物示教ニ適スル手段ニ依リ所在ニ巡回講話ヲ爲サシメ以テ衆庶ノ自覺ヲ促シ一面大正元年度中面長以下面職員中成績優良ニシテ他ノ模範タルヘキ者及土木産業風教救濟其ノ他公共事業ニ盡瘁シテ功勞アル地方ノ儀表タルヘキ篤行者ヲ簡拔表彰スルノ途ヲ開キ其ノ他經學院講士ヲシテ隨時各地ニ講演セシメ地方公立學校職員ヲシテ傍ラ地方ノ教化民風ノ改善ニ努メシメ以テ地方民心ノ作興ニ資シツツアリ

勤儉貯蓄及副業勸奨ノ效果ハ頗ル顯著ナルモノアリ之カ爲夜間又ハ農閑期ヲ利用シテ布織蒔織繩・呷草鞋ノ製作又ハ養蠶養鷄等ノ副業ニ従事シテ勤儉貯蓄ニ勗ムル者漸次多キヲ加ヘ其ノ他或ハ專業ノ餘暇ヲ利用シテ共同耕作ヲ行ヒ或ハ冠婚葬祭其ノ他一般生活上ノ冗費ヲ節スル等近時一般ニ勤儉貯蓄ニ意ヲ

用ウルノ傾向ヲ生シ地方經濟上及民風改善上資益スル所鮮少ナラス之カ全般ノ成績ハ數字ヲ以テ表示シ難シト雖單ニ貯蓄又ハ副業ヲ目的トスル稷及組合ニ就キテ之ヲ見ルニ本年末ニ於テ全道ヲ通シ稷及組合數七千三百八十九、稷及組合員九十三萬七千餘名、其ノ貯蓄金額及物品換算價額合計百四十萬九千餘圓ニ達シ之ヲ大正元年末ニ比スルニ稷及組合數一千九百九十六、稷及組合員五十三萬九千九百三十名、貯蓄金額及物品換算價額合計九十一萬九千九百餘圓ノ増加ヲ示スノ狀況ニ在リ

第十一節 篤行者選獎

面長其ノ他面吏員ヲ督勵シテ面事務ノ整備ヲ圖リ地方篤志家、先覺者等ヲ提擡シテ殖産興業其ノ他諸般ノ事業ニ盡瘁セシメ官ノ施設ト相俟チテ公利公益ヲ増進スルハ地方改善上緊要ノ事項ナリ仍テ是等面吏員又ハ篤行者中功績顯著ニシテ他ノ模範ト爲シ若ハ衆庶ノ儀表ト爲スニ足ル者ヲ選獎スルコトト爲シ大正元年中面吏員篤行者選獎ニ關スル例規ヲ示シ更ニ大正三年三月同選獎規程ヲ定メ爾後數次道長官ヲシテ詮考表彰セシメ本年度迄ニ面吏員九百六十四

名篤行者九十九名ヲ選獎シタリ是等被選獎者ハ孰レモ感激措カス益勵精以テ面治ノ改善又ハ地方ノ改良ヲ圖リ産業土木教育民風ノ改善等諸般ノ公益事業ニ亘リテ著著事效ヲ收メ以テ其ノ光榮ヲ全ウセムコトヲ覺悟シ延テ他ノ面吏員及地方先覺者等ノ奮勵ヲ促シ地方改良上資益セシ所尠カラス尙本年度ニ於テハ始政五年記念朝鮮物産共進會ノ開催ヲ機トシ併合以來在職ノ面長ニシテ成績功勞特ニ優良顯著ナル者及地方篤行者ニシテ多年公益慈善ノ施設ニ貢獻シ其ノ功績衆庶ノ儀表タルヘキ者ヲ特ニ本府ニ於テ表彰スルコトニ定メ十月三十一日ノ佳辰ヲトシ各道一名乃至四名計三十名ノ面長及各道一名乃至六名計三十一名内地人十名外國人一名ヲ含ムノ篤行者ヲ簡拔シ各表彰狀及銀盃一組ヲ授與シ之ト同時ニ地方長官ニ對シ深ク選獎ノ趣旨ヲ體シテ一層之カ指導獎勵ニ努ムヘキ旨ヲ訓示シタリ而シテ受賞者等ハ之ヲ以テ無上ノ光榮ト爲シ一層責任ノ重大ナルコトヲ自覺シ益奮勵努力セムコトヲ誓ヘリ又同日ヲ以テ特ニ孝子十六名節婦十八名義僕一名(全部朝鮮人)ノ德行ヲ表彰シ金圓ヲ下賜シタリ

第十一節 御大禮記念事業

即位大禮御舉行ノ事仰出サルルヤ此ノ慶典ヲ後昆ニ傳ヘ子孫ヲシテ永ク其ノ惠澤ニ浴セシムカ爲各地方共ニ記念事業ノ經營ヲ企畫スルモノ尠カラス惟フニ記念事業ノ事タル全ク國民至誠ノ發露ナリト雖之カ爲事業ノ選擇ヲ誤リ若ハ人民ノ負擔ヲ過重ナラシムルカ如キコトアラハ記念ノ趣旨ニ副フ所以ニ非サルヲ以テ豫メ事業選定ノ方針ヲ示シ地方永遠ノ利益ヲ増進シ永久ニ盛典ヲ記念スルニ適當ナルモノヲ選ヒ冗費ヲ省キ質實穩健ヲ旨トシテ經營方法ヲ定メシムルノ趣旨ニ依リ之ヲ指導セシメタリ其ノ結果教育産業又ハ風教ノ維持改善等種種ノ企畫ヲ見タリト雖一トシテ華美ニ亘ルモノナク其ノ施設孰レモ獎勵ノ趣旨ニ適ヒ御大禮當日迄ニ計畫ノ確定ヲ見タルモノ其ノ數四千百十六件ニ達シタリ就中産業ニ關スルモノ最多ヲ占メ教育風教土木ニ關スルモノ順次之ニ亞ケリ事業ノ實施並管理ニ付テハ當初指導ノ趣旨ヲ遵行セシメ半途挫折スルカ如キコトナク必ス事業ノ完成永續ヲ期シ以テ記念ノ素志ヲ貫徹セシムムコトヲ期シツツアリ

計畫確定ノ記念事業數ハ地方費事業五、府事業七、面事業二千三十九、部落又ハ稷組合事業一千百二十二、學校事業九百四十三、合計四千百十六ニシテ其ノ種類ハ植林又ハ模範林植樹等大多數ヲ占メ其ノ他桑園果樹園竹林桐及漆樹植栽苗圃模範田採種圃產業貯金稷又ハ組合設置模範農里農具種牡牛購入養蜂養魚淤修築漁港燈明臺物產陳列場道路改修橋梁架設基本財産造成貯金實科高等女學校設置圖書館文庫學校園校舍増改築等ナリ

第十三節 賑恤資金ノ恩賜

聖上陛下深仁厚德深ク窮民ノ撫恤ニ軫念アラセラレ曩ニ併合ニ際シ授産教育及凶歉救濟ノ資トシテ巨額ノ恩賜金ヲ府郡ニ頒チ且鰥寡孤獨ノ憐愍スヘキ者七萬餘人ニ對シ賑恤金ヲ頒與シ給ヒ又濟生院ノ創設ニ際シ巨額ノ慈惠救濟資金ヲ下賜シ給ヘリ尋テ明治天皇及昭憲皇太后ノ崩御ニ際シ朝鮮ニ於ケル慈惠救濟ノ資トシテ前後合計三十一萬五千圓ノ御下賜アリ本府ハ優渥ナル聖旨ヲ奉體シ慎重審議之ヲ恩賜罹災救助基金ト爲シ之カ管理規則ヲ定メ其ノ利子ヲ以テ罹災救助費ニ充ツルコトト爲シタリ加之併合以後今日ニ至ル迄朝

鮮ニ於テ水旱ノ慘害アル毎ニ罹災民救恤ノ資トシテ特ニ内帑ノ金ヲ下賜シ給ヘルコト一再ニシテ止マラス然ルニ本年十一月十日御即位大禮ノ舉行セラルルヤ又特ニ賑恤ノ思召ヲ以テ内帑ノ資ヲ全國ニ賜ヒ朝鮮ニ對シテ亦金二十萬圓ヲ頒賜シ給ヘリ天恩ノ優渥ナル洵ニ感激ノ至ニ堪ヘス仍テ恩賜金ハ永遠ニ之ヲ保存シ其ノ收入ヲ以テ賑恤ノ費ニ充テ以テ長ヘニ 聖旨ニ副ヒ奉ラムコトヲ期シ同日道長官ニ對シテ訓令ヲ發シ御趣旨ノ存スル所ヲ傳ヘタリ爾來慎重考量ノ上大正五年一月府令及訓令ヲ以テ恩賜賑恤資金管理規則及同資金窮民救助規程ヲ定メ本資金ハ之ヲ基金トシ特ニ總督ノ管理ニ屬セシメ其ノ利子ヲ以テ鰥寡孤獨其ノ他無告ノ窮民ニシテ老幼廢疾等ニ因リ生業ヲ營ム能ハサル者ヲ救濟スルコトト爲シタリ

本救恤ハ隣保ノ扶助、地方部落若ハ公共團體ノ救濟ニ依リ難キ場合ニ限り之ヲ施行スルノ方針ヲ採レリ之カ爲本年度ニ在リテハ江原道ニ於テ寡婦一名ニ對シ救助ヲ爲シタルニ過キス

第十四節 産業獎勵資金ノ下賜

閑院宮殿下ニハ本年十月始政五年記念朝鮮物産共進會開會式ニ御臺臨ノ際朝鮮ニ於ケル産業獎勵ノ思召ヲ以テ特ニ資金五千圓ヲ下賜セラレタリ仍テ本府ハ謹ミテ之ヲ各道ニ頒チ同時ニ各道長官ニ對シ優渥ナル御趣旨ヲ傳ヘ一般人民ヲシテ益産業ニ勵ミ勤儉力行以テ殿下ノ御深慮ニ副ヒ奉ラシムコトヲ期スルト共ニ御下賜金ハ本府ノ承認ヲ經テ管理及使用方法ヲ定メ之ヲ基金トシテ永遠ニ保存シ其ノ利子ヲ以テ産業上特ニ功勞アル者ヲ表彰スルノ費用其ノ他有效ナル費途ニ充テ以テ産業ノ振作ニ資スヘキ旨ヲ訓令シタリ

第十五節 罹災救助

本年七月ヨリ九月ニ亘リ各地ニ豪雨アリ平安南北道江原道京畿道慶尙南北道咸鏡北道等相踵キテ水害ヲ被リ就中平安南北道ノ慘害最甚シク之カ爲死者上記七道合計八百七十九人行衛不明者同五十人負傷者同百五十四人ニ達シ家畜住家等ノ損害亦尠カラス仍テ被害民ニ對シ地方費竝府郡島臨時恩賜金凶歉救濟費ヲ以テ夫夫應急ノ救助ヲ行ヒタルノ外恩賜罹災救助基金收入ノ内ヨリ救濟ノ必要ヲ認メタル慶尙北平安南北及咸鏡北ノ四道ニ對シ小屋掛料五千六十

九圓ヲ支出シ之ト同時ニ材料給與ヲ便トスル者ニ對シテハ國有林木ヲ給與シ
タリ

是等慘害ノ天聽ニ達スルヤ 天皇 皇后兩陛下ヨリ十月十五日畏クモ救恤金
七千六百圓ノ御下賜アリ仍テ本府ハ謹ミテ 聖旨ヲ奉體シ被害ノ程度ニ應シ
テ之ヲ前記七道ニ配付シ道長官ヲシテ優渥ナル聖恩ヲ諭示シテ被害民ニ分與
セシメタリ

第十六節 濟 生 院

朝鮮總督府濟生院ハ本年度ニ於テ院兒教養上一二ノ改善變更ヲ加ヘタリ即チ
養育部ニ在リテハ在院孤兒ハ專ラ忠良勤勉ナル農民タラシムルヲ以テ其ノ根
本方針ト爲シ必要ナル徳性ノ涵養ヲ圖ルト共ニ教養ノ效果ヲ一層切實ナラシ
ムルカ爲養育部境內及附屬農場ニ皇太神宮ヲ奉祀シ從來ノ普通學校程度四學
年三學級ノ教育制度ヲ改メテ三學年單級ノ制度ト爲シ農家ヘノ孤兒雇傭依託
方法ヲ實施シ又保姆ノ増員ヲ行ウテ家族組織ノ擴充ヲ爲シタリ又盲啞部ニ在
リテハ各課程ニ新ニ體操ノ一科ヲ加ヘ盲啞生共ニ一週二時間ツツ之ヲ課シ又

生徒ノ實情ヲ考慮シテ給費生ニ限り入學退學又ハ夏期休暇ノ際一定ノ旅行手當ヲ支給スルコトト爲シタリ

養育部ニ於ケル本年度末現在孤兒數ハ男九十六人、女三十二人、計百二十八人ニシテ其ノ内養育部内收容者六十三人、農場收容者二十九人、農家其ノ他ノ雇傭者四人アリ爾餘ノ三十二名ハ年齡三歲以下ノ乳兒ナルヲ以テ之ヲ里預ケトシ一定ノ保育料ヲ附シ其ノ保育ヲ地方篤志家ニ依託セリ附屬農場ノ施設ハ能ク孤兒教養ノ實情ニ適シ習性陶冶上效果尠カラス主トシテ收容兒ノ力作ニ依レル本年度ノ同場生産收入ハ作物四百七十四圓、手工品三十三圓、計五百七圓ニシテ其ノ大部分ハ作業ノ實績ニ應シテ之ヲ收容兒ニ配給貯蓄セシメタリ

盲啞部ニ於ケル本年度末現在生徒數ハ盲生三十三人、啞生二十三人、計五十六人、内給費生三十五人、自費生二十一人ナリ同部ノ修業年限ハ盲本科三年、啞本科五年ニシテ簡易ナル初等普通學科ノ外術料トシテ盲生ニハ鍼按ヲ、啞生ニハ裁縫ヲ課シ教授上内地ト同式ノ點字又ハ手話ヲ用ウ而シテ從來ノ盲速成科ハ前年度限り之ヲ廢止セリ現在生徒ハ長幼相混スルモ概シテ記憶力良ク又ハ手指ノ運用敏捷ニシテ術科ノ如キ進歩割合ニ速ナリ盲生ニハ第二學年ノ半ヨリ特ニ

校外練習ヲ許シ依託者ノ需ニ應セシメ其ノ所得ヲ貯蓄セシム大正五年三月盲
本科第一回卒業生八名ヲ出シ之ニ従前ノ盲速成科卒業生ヲ合シ卒業生總數ハ
二十三名ト爲レリ啞本科ハ未タ卒業生ヲ出スニ至ラス是等卒業生ハ總督府醫
院道慈惠醫院又ハ私立病院ニマツサ_レヂ_レ技工トシテ就職シ若ハ自宅營業ヲ爲
シ相當成績ヲ舉ケツツアリ

第十七節 社寺宗教

開港場及產業交通等便宜ノ土地ニハ移住内地人逐年増加シ神社寺院ノ創立ヲ
要望スル者尠カラサルノミナラス既存ノ神社寺院ノ如キ往往維持方法確立セ
ス設備體裁ヲ得サルモノアリ將來弊害ヲ釀生スルノ虞ナキニ非サルモ之カ取
締上從來何等依遵スヘキノ法規ナカリシニ依リ本年八月内地從來ノ體制ニ則
リ府令ヲ以テ神社寺院規則ヲ制定發布シ十月一日ヨリ施行シ神社寺院ノ創立
ハ勿論既存社寺ノ存續ニ付テモ同様一定ノ事項ヲ具シテ總督ノ許可ヲ受ケシ
メ其ノ他社寺ノ管理再建及移轉等ニ關シ取締上必要ナル規定ヲ設ケ以テ社寺
ノ濫設ヲ防止スルト共ニ其ノ體裁維持方法ヲ全カラシメ社寺ノ尊嚴ヲ失墜セ

シメサラムコトヲ期シタリ

本令施行後日猶淺ク之カ創立ヲ許可シタルモノ未タ少數ニ過キスト雖各地ヨリノ創立出願尠ラサルヲ以テ追テ樞要地方ニ基礎鞏固ナル神社寺院ノ建立ヲ見ルヘク隨テ敬神報本ノ國風興リ傳法追福ノ道場開ケ國民的智德ノ啓誘上大ノ效果ヲ收ムルニ至ルヘシ

本令ニ所謂寺院トハ内地佛教各派ニ屬スヘキモノニ限り指稱スルモノニシテ朝鮮在來ノ寺刹ニ關シテハ明治四十四年既ニ寺刹令ヲ發布施行シテ之カ整理取締ニ著手シ先寺務運用ノ責任者タル住持二人ヲ得ルコトヲ主眼トシ住持及寺法ヲ認可シテ規律ヲ肅正シ寺有財産ノ管理ヲ嚴重ニシテ其ノ散逸濫費ヲ防止スルニ留意シタリ是等寺刹ハ今ヤ數年來ノ訓練ヲ經テ漸ク監守ヲ肅ニシ體制略備リ寺有財産ノ保全ヲ見ルニ至レリ然レトモ所詮維持ノ見込ナキモノニ付テハ事實ヲ審査シテ廢寺ヲ許スコトト爲シ本年未迄二十七箇寺ノ廢止ヲ許可シタリ

本年末現在ニ於テ神社ハ創立ヲ許可シタルモノ一アリ内地佛教各派所屬ノ寺院ハ願書調査中ニ屬シ許可シタルモノナシ而シテ朝鮮寺刹ノ同現在數ハ本寺

三十末寺一千三百七十一ナリ

宗教ノ宣布ニ關シテハ舊統監府令ノ襲用施行セラルルモノアルノミニシテ而モ其ノ適用朝鮮人及外國人ニ及ハス之カ保護監督完カラサルヲ以テ本年八月府令ヲ以テ布教規則ヲ發布シ十月一日ヨリ内鮮外人ノ別ナク均シク之ヲ施行適用シタリ

本令ハ固ヨリ信教ノ自由ニ何等制限ヲ加ブルモノニ非スシテ單ニ布教上ノ手續ヲ定メタルニ過キス本令施行後宗教ノ宣布ニ從事セムトスルモノハ其ノ一個人タルト教宗派タルトヲ問ハス一定ノ事項ヲ具シテ總督ニ届出テシメ教派又ハ宗派ニ於テ之ニ從事セムトスル場合ニハ内地神佛各教派ニ在リテハ朝鮮居住ノ布教管理者ヲ定メテ總督ノ認可ヲ受ケシメ其ノ他ノ教宗派ト雖必要アリト認ムルトキハ布教管理者ヲ朝鮮ニ置カシムルコトアルヘク又布教所ヲ設立セムトスルトキハ一定ノ事項ヲ具シテ總督ノ許可ヲ受ケシメ其ノ他取締上必要ノ事項ヲ規定シタリ但在來ノ布教所ニシテ内地人ノ舊令ニ依リ設立許可ヲ受ケタルモノ及朝鮮人又ハ外國人ノ任意ニ設立シタルモノニ付テハ各所定ノ事項ヲ具シテ本令施行後三月以内ニ總督ニ届出ヲ爲スノミニシテ足ルコト

ニ定メタリ

本令施行ノ結果事實上宗教ノ宣布ニ從事シ來レル朝鮮人及外國人モ茲ニ始メテ其ノ宣敎行爲ヲ公認セラレ一面ニ於テ届出又ハ許可申請等ノ手續ヲ要スルニ至リタルモ他面ニ於テ一視同仁ノ保護監督ヲ受クルコト爲リタルヲ以テ布敎者一般ニ平等ノ待遇ヲ歡ヒ爾後益布敎ノ效果ヲ著シカラシメムト努力スルノ傾向ヲ生シタリ

最近調査ニ依ル布敎所數ハ神道五十八、佛敎百九十五、基督教二千九百二十四ニシテ布敎者數ハ神道百人、佛敎二百二十七人、基督教外國人二百九十五人、内地人二十五人、朝鮮人一千九百二人、計二千二百二十二ナリ

第五章 司法

第十八節 裁判所

朝鮮ニ於ケル司法制度ハ創設以來數次ノ變革ヲ經テ施設ノ基礎略樹立シ今ヤ方ニ守成ノ域ニ達セムトス仍テ總督ハ本年五月司法官ノ會同ニ際シ事務改善ノ方針ヲ示スト共ニ銳意努力部下ヲ誘掖督勵シ益審理ノ敏速ヲ企圖スヘキ旨ヲ訓示シタリ

本年度末ニ於ケル裁判所ノ現在數ハ高等法院一、覆審法院三、地方法院八、同支廳五十五ニシテ是等機關ハ前年度ト異動ナキモ登記竝公證事務ヲ取扱フ地方法院出張所ノ數ハ不動産登記令施行地域擴張ノ結果二十五ヲ増加シテ二十八ト爲レリ又裁判所職員定員ハ財政上ノ按排ト刑事檢察事件ノ劇増トニ顧ミ判事五人ヲ減シテ檢事五人ヲ増シ又登記事務ノ膨脹ニ應シ書記通譯生三十二人ヲ増員シ本年度末ニ於テ判事百九十七人、檢事六十四人、書記長四人、通譯官四人、書記通譯生四百二十九人ト爲レリ

裁判所民刑事事件數ハ朝鮮人權利思想向上ノ爲其ノ保護ヲ裁判所ニ求ムル者多キヲ加ヘタルト警務機關整備ノ爲犯罪ノ搜查益細密周到ニ趨キタルト二因リ比年増加ノ趨勢ヲ呈セリ隨テ裁判所ノ事務ハ益繁劇ヲ加ヘ職員ノ負擔寧ろ口過重ナルモノアルニ拘ラス處理適確敏速ナルヲ得一般人民ノ信賴ヲ厚ウシツツアリ今年ノ裁判事件處理狀況ヲ前三年ニ對照表示スレハ左ノ如シ

各裁判所事件數

大正四年	民 事 訴 訟			刑 事 訴 訟			豫審事件	檢事捜査事件	合 計	
	第一審	控訴審	上告審	第一審	控訴審	上告審				
受 理	三六、七六〇	二、五五三	三八四	三九、六九七	一八、六八〇	一、五六六	六九九	三九、五七〇	一〇〇、三六六	
既 済	三四、五四四	二、〇八九	三四五	三六、六八八	一八、三六二	一、五九九	一九一	二〇、〇三三	五九〇	
同	受 理	三六、四六二	三、三三二	五九三	四〇、三〇七	一六、五九七	一、三六九	一九九	一八、二二五	六六九
同	既 済	三四、〇七七	二、八八六	五〇〇	三七、四二五	一六、三三三	一、二八六	一四三	一七、七五三	五五〇
同	受 理	三八、二七四	三、三三九	三七七	四一、九七〇	一五、七七四	一、三五四	一四六	一七、一九四	五八七
同	既 済	三五、二四八	二、七五八	三三九	三八、三四五	一五、五五六	一、三三七	一三〇	一六、九八三	五〇三
元 年	受 理	三七、九六一	二、五六七	三四	四〇、七三三	一三、四三二	一、〇九一	一七三	一三、六九五	四六四
元 年	既 済	三四、九五四	二、二一〇	二七	三七、七三一	一二、二一八	一、〇六六	一六四	一二、三三八	四〇五
(備考) 本表件數ハ故障事件及再審事件ヲ含ム										

本年度末ニ於ケル辯護士現在人員ハ内地人六十九人朝鮮人九十四人計百六十三人ニシテ前年度末ニ比シ七人ヲ減ス又併合後當分ノ内限地營業ノ繼續ヲ認

メタル訴訟代理業者ノ現在人員ハ十九人ニシテ前年度末ニ比シ一人ヲ減ス本年度中業務ニ關シ懲戒處分ヲ受ケタルハ辯護士停職四人、譴責一人アリシノミニシテ一般ニ誠實業務ニ從事シ相當成績ヲ舉ケツツアリ

本年度末ニ於ケル破産管財人ノ現在人員ハ内地人十七人、朝鮮人一人ナリ破産管財人ハ相當資産家中法律ノ知識、計算ノ素養、商業ノ經驗等適當ノ資格ヲ有スル者ニ就キ指令スルヲ例トスルカ故ニ複雑ナル破産手續モ能ク適法ニ處理セラレツツアリ

第十九節 不動産登記及證明

朝鮮不動産登記令ハ前年報所載ノ如ク大正三年五月一日初メテ京城府外十一府及十七市街地ニ施行シ更ニ本年度ニ入り土地調査終了シ土地臺帳完成シタル郡島即チ京畿忠清南北慶尙南北五道ノ内三十七郡一島ニ施行シテ是等地域ニ於ケル從來ノ不動産證明事務ヲ廢シ地方法院及其ノ支廳ノ所在地又ハ接續ノ郡ニ在リテハ當該地方法院又ハ支廳ヲシテ、其ノ他ノ郡ニ在リテハ土地臺帳所管廳タル郡廳ノ所在地ニ地方法院出張所ヲ設置シテ登記事務ヲ取扱ハシメ

以テ地方人民ノ利便ヲ圖リタリ

本年度ニ於テ取扱ヒタル登記事務ノ件數ハ登記件數十三萬四千八百二十八件
謄本抄本閱覽件數一萬四千三百七十三件ニシテ登録稅及手數料ノ總收入額二
十五萬四百九十八圓ナリ

登記ハ從來ノ證明ニ比シ法令ノ規定嚴密ニシテ手續亦複雜ニ涉レルモ權利ノ
保護不動產物權全般ニ擴充セラレ其ノ保障亦確實ヲ加ヘタルノミナラス事務
ノ處理迅速ト爲リ從來證明事務ハ府郡廳ニ於テ一般行政事務ノ傍ラ之ヲ取扱
ヒ證明濟證ノ下付ニ多少ノ日子ヲ要スルヲ常トセシニ反シ登記所ニ於テハ特
別ノ事情存セサル限り登記濟證ヲ即日下付スルニ至リ施行地人民一般ニ多大
ノ便宜ヲ感シツツアリ

登記令施行地域外ノ郡島ニ在リテハ郡島廳ニ於テ不動產證明事務ヲ取扱フコ
ト從來ト異ナル所ナシ而シテ本年ノ取扱總件數ハ五十九萬五百六十件此ノ登
錄稅及手數料六十四萬七千六百四圓ニシテ取扱地域ノ縮少ニ因リ前年ニ比シ
テ二萬七千八百四十八件十三萬七千九百四十二圓ヲ減シタルモ證明事務ヲ繼
續執行セル郡島ノミニ就キ個別ニ之ヲ觀察スルトキハ朝鮮人權利思想ノ發達

ニ伴ヒ概シテ漸次増進ノ趨勢ニ在リ

第二十節 民籍事務ノ移管

朝鮮ニ於ケル民籍ハ成宗朝ニ式年ノ制ヲ定メタルニ肇マル爾來四百有餘年常ニ此ノ制ヲ襲踏シ來リシカ明治二十八年ニ至リ之ヲ改メテ戸口調査ノ規定ヲ設ケ府尹郡守管掌ノ下ニ面長洞長等ヲシテ戸口ヲ調査セシメ一方人民ニ申告義務ヲ負ハシムルコトト爲シタルモ民籍ハ依然其ノ實ヲ備フルニ至ラス尋テ保護政治肇始後明治四十一年一月民籍事務ヲ警務機關ニ移シテ之カ整理ニ著手シ翌四十二年三月舊韓國政府ヲシテ民籍法ヲ制定發布セシメ人民ノ申告ヲ督勵スルト共ニ警察官ヲシテ戸口ノ實查ヲ爲サシメ明治四十三年五月ニ至リ民籍簿ノ形式漸ク成リ爾後着着整理改善ノ實ヲ舉クルニ至レリ然ルニ併合後新政ノ趣旨漸次上下ニ徹底シ地方行政機關漸ク備ハリ府面ノ事務亦昔日ノ面目ヲ改ムルニ至リタルヲ以テ本年三月時運ノ進歩ニ鑑ミ府令ヲ以テ民籍法竝宿泊及居住規則ニ改正ヲ加ヘ四月一日ヨリ民籍及居住ニ關スル事務ヲ府尹面長ノ管掌ニ移シ道長官郡守ヲシテ之ヲ監督セシムルコトト爲シ

之カ主管ヲ警務總監部ヨリ司法部ニ屬セシメタリ其ノ結果直ニ適用シ難キ一
二ノ府令ヲ改正シ尋テ八月民籍法執行心得中不備ノ點ヲ補正シ同時ニ詳細ナ
ル一般ノ取扱例ヲ定メ以テ事務ノ統一刷新ヲ圖リ專ラ民籍ノ完全ヲ期シタリ
右改變ニ係ル事項中其ノ主要ナルモノハ妾及内鮮人間ノ婚姻ニ關スルモノニ
シテ妾ノ入籍申告ハ將來之ヲ受理セサルコトニ定メ又婚姻ニ付女カ内地人タ
ル場合ニハ夫タル朝鮮人ノ家ニ妻トシテ入籍セシメ女カ朝鮮人タル場合ニハ
民籍ヨリ之ヲ除キ以テ當事者ヲシテ公然夫妻タルコトヲ得シメ其ノ間ニ生シ
タル子ハ嫡出子ノ取扱ヲ爲スコトト爲シタリ
民籍法ハ固ヨリ朝鮮人ニ限り適用セララルモノナルヲ以テ一般居住内地人ハ
其ノ身分關係ニ付テハ勿論内地戶籍法ノ適用ヲ受クト雖其ノ居住關係ニ付テ
ハ朝鮮人及外國人ト均シク宿泊及居住規則ニ依リ居住又ハ轉居ノ届出ヲ爲ス
ヘキモノトス
右移管ノ結果府面ノ事務ハ著シク繁劇ヲ加ヘタルモ吏員勵精事ニ當リ監督官
廳ノ指導宜シキヲ得人民亦民籍ノ重要ナルヲ自覺シ進ミテ申告ヲ爲スノ傾向
ヲ呈シ着着整理ノ歩ヲ進メツツアリ

今本年末現在ノ戸口數ヲ道別ニ表示スレハ左ノ如シ

現 住 戸 口

大正四年十二月末日

道	戸			人		
	内地人	朝鮮人	外國人	内地人	朝鮮人	外國人
京 畿 道	二四〇,一〇〇	三三,五四三	一〇,九四四	八七,三〇九	一六,二八四	四,〇三二
忠 清 北 道	一七九,一	一四〇,〇二五	九〇	五七,六	七〇,六五八	三,六
忠 清 南 道	四一,六〇〇	二〇一,六七七	三六二	一五,六六〇	一〇,四六八	一,二七
全 羅 北 道	五七,七九	二二,九四四	二〇四	一九,六九一	一〇,五七一	六八七
全 羅 南 道	六,七三三	三二八,五二四	一四八	三三,四三三	一八〇,九六七	四〇
全 南 道	六,四二五	三六四,八〇七	一〇九	三三,三三三	一九二,〇三三	三九
慶 尙 北 道	一六,一七一	三六,四七三	一四二	六,六二二	一六,五八三	四七
慶 尙 南 道	三〇,八一	二五〇,七四二	二八四	九,二七一	一四,三六〇	九九
黃 海 道	五,一五一	一九八,九四四	三六四	一八,三三四	一〇,三七四	一,三六
平 安 南 道	三,一七九	二〇五,〇七五	九七	九,五三〇	一,六六四	四
平 安 北 道	二,〇二五	一〇一,四三三	八四	五,七九一	一〇,七六三	三
江 原 道	四,三九九	一九二,五六四	二五五	一四,一八五	一,四四五	一
咸 鏡 南 道	三,五五五	七八,八〇一	三七	一〇,五〇三	四九九〇	一六
咸 鏡 北 道	八六,〇一九	三三,七四三	四,九〇	三〇,三九九	五,九七六	一七
總 計	八三,〇三六	三,〇三三,八六	四,五四九	二九二,二二七	一,五二〇,七〇	一八,〇二五
大 正 三 年	七七,三三九	二,九六四,一三	四,三三四	二七,三九九	一,五〇九,九三	一七,三九九
同 年	七〇,六八八	二,八五五,四四	三,八七六	二四,七五九	一,四五〇,七三	一六,五九九
明 治 四 十 四 年	六二,六三三	二,八三三,九五	三,三三三	二〇,六六九	一,三三三,三六	一三,八〇四
同 年	五〇,九九二	二,四九九,九六	三,一五五	一七,五四三	一,一三二,八七〇	一三,六九四

(備考) 内地人戸口ハ在朝鮮駐劄軍隊員ヲ包含セヌ

第二十一節 犯罪即決

本年中ニ於ケル犯罪即決件數ハ四萬一千二百三十六件、處斷人員六萬三百七十一人ニシテ前年ニ比シテ八千九百五十六件、一萬二百七十二人ヲ増加セリ是レ主トシテ公安風俗衛生又ハ諸營業取締ニ關スル諸種ノ行政法規發布ノ結果ナルカ如シ而シテ其ノ處斷人員別ハ有罪五萬九千四百三十六人、無罪四十人、免訴七人、其ノ他八百八十八人ニシテ刑法犯トシテハ賭博罪及刑法第二百八條ニ該當スル暴行罪、又特別法犯トシテハ警察犯處罰規則、森林令、道路取締規則、墓地火葬場埋葬及火葬取締規則等ノ違犯事件最多シ而シテ其ノ處分ニ付テハ輕微ナルモノハ成ルヘク訓戒ニ止メ其ノ效ナキ者ニ對シ初メテ處罰スル方針ヲ採リ刑ノ言渡ニ付テハ成ルヘク闕席處分ヲ避ケテ對席言渡ヲ爲スニ努メ科刑上遺漏ナキヲ得タリ殊ニ刑ノ言渡ニ對シ正式裁判ノ請求ヲ爲シタル者ハ僅ニ二十五人ニシテ正式裁判ノ結果無罪ト爲リタル者ハ三人アリシニ過キス

第二十二節 民事爭訟調停

本年中ニ於ケル民事争訟調停受理件數ハ一萬二千八百三十六件ニシテ前年ニ比シテ五百二十一件ヲ減シタリ是レ主トシテ人文ノ發達ニ件ヒ朝鮮人ノ間ニ徒ニ無謀ノ争訟ヲ企ツル者ナキニ至リタルニ因ルモノノ如シ而シテ之カ處理狀況ハ成立五千八百八十四件、不成立二千九百十六件、取下三千六百三十四件、却下四十一件、移送其ノ他十二件、未濟三百十九件ニシテ取下件數ノ多キハ申請後ノ和解ニ基因シ又成立事件中不履行ニ終ルカ如キハ極メテ尠ク結果良好ナリ本調停ハ裁判所ニ訴訟ヲ提起スルニ比シ申請手續簡易ニシテ時日ト費用トヲ要スルコト寡少ナルヲ以テ一般ニ其ノ利便ヲ欣ヒツツアリ

第二十三節 公證事務

大正二年五月朝鮮公證令施行以來公證人ノ職務ハ專ラ地方法院同支廳及同出張所ヲシテ之ヲ取扱ハシメ來リタルモ施行後ノ實狀ニ鑑ミ取引特ニ頻繁ナル京城ニ在リテハ專務ノ公證人ヲ置キ公證役場ヲ裁判所外ニ特設シテ囑託者ニ便宜ヲ得セシムルノ必要アルヲ認メ本年三月府令ヲ以テ朝鮮公證令施行規則及朝鮮公證手数料規則ニ所要ノ改正ヲ加ヘ同四月一日京城地方法院所屬ノ專

務公證人一名ヲ任命シテ公證事務ヲ取扱ハシメ同院ニ限り該事務ノ取扱ヲ廢止シタリ專務公證人ノ取扱事件ハ日ヲ逐ウテ増加シ爾後大正五年三月ニ至ル一年間ノ總件數二千百四十八件ニ達シ之ヲ京城地方法院ニ於ケル大正三年四月ヨリ本年三月ニ至ル一年間ノ取扱件數ニ比スルニ實ニ四倍強ヲ増加シ市民ノ利便鮮少ナラサルヲ示セリ

本年度ニ於ケル公證事件數ハ裁判所ニ於テ取扱ヒタルモノ法律行爲百三十一件、其ノ他百八十五件、計三百十六件、公證役場ニ於テ取扱ヒタルモノ法律行爲九百五十六件、其ノ他一千百九十二件、計二千百四十八件、兩者合計法律行爲一千八十七件、其ノ他一千三百七十七件、總計二千四百六十四件ニシテ之ヲ前年度ニ比スルニ法律行爲七百五十五件、其ノ他八百八十一件、總計一千六百三十六件ヲ増加セリ

第二十四節 執達吏事務

執達吏ニ屬スル職務ハ朝鮮ノ現状未タ遽ニ内地ニ於ケルカ如キ專務ノ執達吏ノ職制ヲ設クルニ至ラサルヲ以テ主トシテ警察官吏ヲシテ之ニ當ラシメ特ニ

重大複雑ナル事件ニ限り裁判所書記ヲシテ之ヲ取扱ハシム然ルニ輓近訴訟事件ノ増加スルニ伴ヒ執達吏ノ職務劇増シ其ノ内容亦複雑ヲ加フルノ傾向アルニ由リ本務繁劇ニシテ勞苦多キ警察官吏ノ兼掌ヲ以テシテ此ノ趨勢ニ應シ難キ樞要ノ地方ニハ漸次官吏ニ非サル專務ノ執達吏職務取扱者ヲ指命シテ該事務ヲ取扱ハシメ來レリ是等專務取扱者ハ豫メ其ノ性格技能ヲ慎重考査シテ之ヲ選任シ特ニ嚴密周到ナル監督方法ヲ講スルカ故ニ執務ノ狀況概ネ良好ニシテ職務上著シキ非難スヘキ行爲アルヲ見ス本年度末ニ於テ官吏ニ非サル專務ノ執達吏職務取扱者ヲ置ケル裁判所ハ京城仁川釜山元山平壤大邱馬山木浦新義州等二十箇所ニシテ其ノ人員ハ二十一人ナリ

本年度中ノ執達吏事務取扱件數ハ裁判所書記及警察官吏ノ取扱ヒタルモノ四萬一千百七十三件官吏ニ非サル專務者ノ取扱ヒタルモノ十萬五千八百八件合計十四萬六千九百八十一件ナリ之ヲ大正三年中ノ總件數ニ比較スルトキハ二萬七百二十三件ヲ増加ス斯ノ如ク執達吏事務取扱件數比年増加ノ趨勢アルハ主トシテ訴訟事件ノ増加ニ基クモノナリト雖又一ハ從來交通不便ノ爲少額ノ債權ヲ拋棄セシ者等ニ於テ強制執行手續ノ周知ト交通機關ノ改善トニ伴ヒ此

ノ方法ヲ利用スルニ至リタル結果ナリ

第二十五節 監 獄

監獄ノ改築ハ從來財政其ノ他ノ事情ニ因リ臨機應急ノ施設ヲ爲スニ止メタルモ在囚漸増ニ伴フ不利多キヲ以テ本年度ニ於テハ比較的完備セル建築ヲ行フノ計畫ヲ樹テ成ルヘク在監人ヲ之ニ使役シ直營施工以テ建築ノ堅牢ト工費ノ節約トヲ期シ先西大門監獄拘留監海州及咸興兩監獄ノ改築ニ着手シタリ

監獄ノ現在數ハ前年度ト異動ナク本監九分監十三、外ニ拘留監一、出張所三アリ職員定員ハ典獄九人、看守長技手通譯生九十六人、監獄醫藥劑師二十七人、敎誨師敎師十八人、看守一千百二十二、女監取締三十八人ニシテ女監取締五人ヲ増員シタルノ外前年度ト異動ナシ本年末現在ノ在監人員ハ九千七百九十六人ニシテ前年末ニ比シ三百二十二、人ヲ増加シ監房一坪平均收容人員四人七分ニ達シ一人ノ占居面積僅ニ二合一勺ニ過キスシテ收容力ノ缺乏益甚シク法定ノ分類ヲ嚴密ニ實行スルコト能ハサルヲ遺憾トス

囚徒ノ戒護ハ監外作業從事者ノ増加ニ伴ヒ一層困難ヲ加ヘタルモ比較的寡少

ナル職員ヲ以テ全力ヲ盡シテ其ノ充實ヲ期シタルカ爲教誨教育ノ普及給養衛生ノ改善作業趣味ノ涵養等處遇ノ適實ト相俟チテ囚情ニ好影響ヲ及ホシ一般ニ極メテ平穩ニシテ逃走又ハ反獄等ノ事故ナク就業者多キヲ加ヘテ病者及死亡者ノ比率漸次減少シ從來罕ニ覩ルノ成績ヲ得タリ殊ニ御大禮ニ伴フ恩赦ノ結果改過遷善ノ狀一般ニ顯著ナルモノアリ行狀善良改悛ノ狀顯著ニシテ假出獄ヲ許可セラレタル者ノ如キ其ノ數百六十三名ヲ算シ總在監人員ノ一分七強ニ當リ從來ノ假出獄者ニシテ假出獄ヲ取消サレタル者ノ如キ本年度中僅ニ四名アリシニ過キス

監獄作業ハ銳意其ノ發達普及ニ努メタルト地方産業ノ振興ニ伴フ勞役ノ需要増加トニ因リテ逐年増加シ疾病其ノ他已ムヲ得サル事故ニ因ルノ外殆ト不就業者ナク監外ノ作業ニ從事スル者ノ如キ各監ヲ通シ日ニ一千人ヲ算シ比較的僻陬ノ地ニ在ル諸監獄ト雖漸次收益多キ作業ノ選擇ヲ爲スヲ得ルノ狀況ニ在リ本年度末ニ於ケル就業者數ハ八千四百六十八人ニシテ受刑者總數ニ對スル割合九割六分弱ニ相當シ前年度末ニ比シテ就業率約三分ヲ増加セリ

第二十六節 指 紋

指紋原紙ハ從來毎月分ヲ其ノ翌月監獄ヨリ本府ニ提出セシムルノ規定ニシテ指紋事務ノ運用上適當ナラサルモノアリ仍テ本年五月指紋事務取扱規程ヲ改正シ毎月十五日及末日ノ兩度ニ其ノ月分ヲ折半提出セシムルコトニ改メタリ其ノ結果指紋ノ對照及前科ノ發見等敏活ニ行ハレ極メテ短期刑ノ罪囚ト雖前科アル者ハ之ヲ逸スルコトナク其ノ出獄前必ス發見スルコトヲ得ルニ至リ指紋ノ效用ヲシテ一層多大ナラシメ科刑ノ的確ヲ期スル上ニ於テ效果頗ル顯著ナリ

本年度末ニ於ケル本府保管指紋原紙現在數ハ六萬七千六百四枚ニシテ明治四十三年八月指紋法創始以來本年度末迄ノ本府司法部及監獄ニ於ケル前科發見總數ハ一千六百六十八件ナリ又同期間ニ於ケル他官署ヨリ指紋對照ヲ求メタル件數ハ三百九十三件ニシテ之ニ依ル前科發見數ハ百六十六件ナリ

第二十七節 恩 赦

大正四年十一月十日御即位大禮ノ盛儀ニ際シ恩赦ノ詔書煥發セラレ同時ニ勅令ヲ以テ減刑ニ關スル件公布セラルルヤ朝鮮亦其ノ惠澤ニ浴シタルヲ以テ本府ハ檢事局及監獄ヲシテ直ニ一般減刑ノ施行ニ着手セシメ恩典ニ浴スヘキ罪囚ニ對シ檢事又ハ監獄ノ長ヨリ恩赦ノ御趣旨ヲ懇切ニ諭達シ自今改過遷善ノ實ヲ舉ケテ再ヒ刑辟ニ觸ルルコトナク必ス正道ニ就キテ善良ノ民ト爲リ以テ天恩ニ酬ヒ奉ラサルヘカラサル所以ヲ懇篤ニ誠諭セシメタリ又在監者ニ非サル受恩典者ニ對シテハ警察官署ノ手ヲ經テ懇切訓誡ノ上減刑ヲ施行セシメタリ

叙上一般減刑ノ恩典ニ浴シタル罪囚ハ内地人一千百十一人朝鮮人八千七百六十八人外國人二百十三人總人員一萬九十二人ニシテ其ノ内減刑施行當日又ハ爾後當分ノ間ニ刑期滿了シテ出獄シタル者ハ警察官署ヲシテ一應身柄ノ引繼ヲ受ク更ニ恩赦ニ關スル 聖旨及出獄後ノ心得等ヲ懇諭シタル後旅費ナクシテ歸還シ能ハサル者ニハ相當ノ旅費ヲ給シ歸路遠隔ニ亘ル者ニハ旅券ヲ交付シ沿道警察官署ト聯絡ヲ取リテ保護監視ヲ行ハシメタリ
又右一般減刑ノ恩典ニ浴シタル者及該勅令第六條ノ規定ニ依リ一般減刑ヲ受

クルコトヲ得サリシ者竝既ニ刑ノ執行ヲ終リタル者ノ内特別ノ事情ニ依リ御裁可ヲ經テ夫夫特赦減刑又ハ復權ノ恩典ニ浴スルコトヲ得セシメタル者ハ總員百八人アリ

以上ノ恩典ニ浴シタル者ハ孰レモ深ク天恩ノ優渥ナルニ感激シ誓テ 聖旨ニ戻ラサラムコトヲ期スヘキ旨ヲ中出テ改悛ノ狀顯著ナルヲ認メタリ 朝鮮ニ於テハ併合以來一般恩赦ノ惠澤ニ浴セシコト既ニ四回ニ及ヒ其ノ一般民心ニ及ホセル好影響洵ニ著大ナルモノアリ而シテ是等恩赦ニ依ル出獄者ニ對シテハ警察官署ヲシテ特ニ其ノ行動ヲ監視セシメ且免囚保護會其ノ他ノ慈善團體ト聯絡シテ出來得ル限り機宜ノ保護ヲ加フル等專ラ遷善ノ途ヲ講セシメタルノ結果出獄後再ヒ罪ヲ犯ス者比較的尠ク正業ニ就キテ善良ノ民タラムコトヲ期スル者大多數ヲ占ムルノ狀況ニ在リ今恩赦後本年度末日迄ニ再ヒ罪ヲ犯シタル者ノ數ヲ舉クレハ併合ノ際大赦ノ恩典ニ浴シタル者一千七百十一人ノ内八十八人、大正元年九月大赦特赦又ハ減刑ノ恩典ニ浴シタル者四千七百六十七人ノ内二百八十二人、大正三年五月減刑ノ恩典ニ浴シタル者八千七百七十二人ノ内八百二十三人、本年十一月減刑ノ恩典ニ浴シタル者一萬九十二人ノ

第二十八節 出獄人保護

免囚保護事業ハ施設漸ク其ノ緒ニ就キタルモ創始日猶淺クシテ未タ遍ク社會ノ同情ヲ喚起スルニ至ラス隨テ基礎猶鞏固ナラサルモノアリト雖關係當路者ノ熱誠ナル施措ト官民有志ノ有力ナル援助トニ依リ漸次穩健ナル發達ヲ示シ保護狀況亦良好ニ趨キツツアリ仍テ本年度ニ於テハ補助金ノ下付ヲ爲スニ方リ各保護團體ノ成績資産其ノ他諸般ノ關係ヲ調査シ從前ノ配當額ニ夫夫斟酌増減ヲ加ヘ且鎮南浦獎善院ニ對シ新ニ補助金ヲ下付シ以テ補助ノ普及均衡ヲ圖リ又監獄ヲシテ益保護團體トノ聯絡ヲ密接ニシ斯業ノ經營竝免囚保護ノ方法等ニ付更ニ適實ナル指導援助ヲ與ヘシメ以テ一層斯業ノ改善發達ニ資セシメタリ殊ニ本年十一月御大禮ニ伴フ恩赦ノ爲滿期出獄者ノ數ヲ増加シ是等機關ノ保護ヲ要スヘキ者隨テ多キヲ加ヘタルヲ以テ特ニ各典獄及分監長ニ指示スル所アリ監獄保護團兩者相依リテ一層出獄者保護ノ效果ヲ完ウシ以テ恩赦ノ聖旨ニ副ハムコトヲ期セシメタリ

現在保護團體ハ監獄本分監所在地二十箇所ニ各一團體アリ本年中ノ保護人員ハ三百四十七人内保護ヲ解キタル者二百五十五人、此ノ保護延人員二萬七千六百四十二人ニシテ外ニ一時的ノ保護ヲ加ヘタル者實數一千三百四十三人アリ本年中ノ收支狀況ハ收入ニ於テ前年繰越金一萬九千四百八十七圓、國庫補助金五千圓寄附金其ノ他一萬三千八百五十三圓、合計三萬八千三百四十圓、支出ニ於テ合計一萬三千二百六圓ナリ

第六章 治安

第二十九節 防備

今ヤ新政ノ普及ニ伴ヒ民心一般ニ靜謐ニ歸セシカ獨リ平南江原ノ山間地方ニ於テ賊徒ノ遺棄時ニ強盜殺人等ノ兇行ヲ敢テスルコトアリキ然レトモ本年七月其ノ巨魁蔡應彥金鍾鐵及金鍾根ノ其ノ黨類ト共ニ相踵キテ縛ニ就クニ及ヒ匪徒草賊根本ヨリ掃蕩セラレ是等地方亦平穩ニ歸シ庶民堵ニ安スルニ至レリ各守備隊ハ兵營建築ノ進捗ト警備ノ許ス範圍ニ於テ逐次兵力ヲ集結スル爲南部守備管區ニ於テハ派遣小隊ヲ中隊ニ合シ又北部守備管區ニ於テハ步兵一聯隊ノ大部ヲ平壤ニ同一聯隊ヲ龍山ニ集結スルニ決シ尙朝鮮内ニ於ケル師團常設ノ計畫ニ伴ヒ在來ノ第九師團及臨時朝鮮派遣隊ヲ交代スル爲其ノ準備及實施ニ著手シ本年度内ニ於テ南部守備管区内ニ在ル殆ト全部ノ派遣小隊ヲ中隊ニ合シ尙臨時朝鮮派遣隊ヲ步兵第四十旅團ト交代セリ

海岸海面ノ防備ニ關シテハ從來海軍ニ於テ鎮海及永興ニ防備隊ヲ置キタリシ

カ本年度限り之ヲ撤廢シ新ニ鎮海ニ要港部ヲ置キ驅逐隊ヲ附屬シ鎮海ノ防禦及朝鮮ノ海岸海面ノ警備ヲ掌レコトト爲レリ
又明治四十三年度ヨリ大正九年度ニ至ル繼續事業タル鎮海軍港設備工事ハ本年度迄ニ約三百五十萬圓ヲ支出シ既ニ豫定計畫ノ半以上ヲ進工セリ

第三十節 師團常設

朝鮮ニハ守備ノ爲從來一箇師團半ノ兵力ヲ内地ヨリ派遣シ交代駐劄セシメアリシカ此ノ制度ハ新領土ノ治安維持上適當ナラサルハ勿論軍隊ノ建制ヲ破リ教育及經理ヲ阻礙スルノミナラス戰時ニ於ケル動員上ノ支障多ク爲ニ此ノ部隊ヲ野戰ニ使用スルコト極メテ困難ニシテ國防計畫ニ多大ノ阻格ヲ生スルノ虞アルト國防上常備軍兵力増加ノ必要アリシヲ以テ政府ハ二箇師團ヲ増設シテ之ヲ朝鮮ニ常置シ同時ニ交代派遣ノ制ヲ廢止スルノ計畫ヲ樹テ本年度ニ於テ臨時帝國議會ノ協賛ヲ經テ之カ實施ノ端ヲ啓クコトト爲セリ
増設師團ハ第十九及第二十ノ兩師團ヨリ成リ大正十年度迄ニ其ノ編成ヲ完成スルノ計畫ニシテ大正五年度ニ於テ先兵力從來ノ駐劄軍隊ト同一ナル第十九

師團及第四十旅團ヲ編成シ之ヲ朝鮮駐劄軍司令官ノ統率ニ屬セシメ爾後漸ヲ
逐ウテ二箇師團ノ編成ヲ完備スルモノトス
常設各師團ノ編制ハ大體内地師團ト同シク歩兵二箇旅團、騎兵、野砲兵各一聯隊
工兵一大隊ヨリ成ルモ輜重兵大隊ハ之ヲ設置セス又第二十師團ニ對シテハ別
ニ鎮海灣重砲兵一大隊ヲ隸屬セシム而シテ各師團ノ師管ハ特ニ之カ設定ヲ爲
サス兵員ノ徵集ハ内地ノ數師管ニ於テ之ヲ行フモノトス
二箇師團常設ニ要スル臨時ノ經費豫算ハ總額一千百九十八萬六千五百八圓ニ
シテ之ヲ大正四年度以降同十年度ニ至ル七箇年度ニ分割支出スヘク又師團新
設ノ爲ニ要スル經常費ノ豫算ハ大正四年度ニ於テ二十四萬餘圓同五年度及六
年度ニ於テ各約三百萬圓ニシテ翌七年度ヨリ年年約百萬圓ヲ遞増シ二箇師團
完成年度即チ大正十年度ニ至リテ七百十九萬圓ト爲リ爾後例年七百萬圓内外
ヲ支出スルモノトス而シテ本經常費年額ヨリ從來ノ駐劄師團及臨時派遣隊ノ
爲ニ要セシ經常費ノ差繼額ヲ差引クトキハ二箇師團常設ノ爲ニ要スル經常費
ノ增加額ハ常設師團完成後ニ於テ毎年度五百二十萬圓内外ナリトス

第三十一節 警務機關

警務機關ノ組織權限ハ大體從前ト異ル所ナク各道ノ警務部長ハ警務總長ニ直屬シ管内ノ警察及衛生事務ヲ掌理スルノ制ニシテ其ノ一般地方行政機關トノ聯絡ニ關シテハ道長官ノ命アルトキ道行政ノ執行ヲ助ケ又ハ地方警察衛生事務ニ關スル必要ナル命令ヲ發シ若ハ處分ヲ爲スノ規定アルモ尙向後彼此ノ聯絡ヲ一層緊密ナラシメ地方事務ノ統一ヲ圖ルノ必要アルヲ認メ本年三月警察官署官制ヲ改正シ警務部長ニ於テ警務部令ヲ發セムトスルトキハ總テ道長官ノ承認ヲ經ルヲ要スルコトト爲シタリ

警務機關ノ配置ニ關シテハ民情ノ鎮靜ト地方狀況ノ變遷トニ應シテ漸次機關ノ分散配置ヲ行ヒ又ハ憲兵ト普通警察官トヲ交互易置シ以テ警察力ノ普遍充實ヲ圖リタリシカ本年三月京城内ニ於ケル警察及衛生事務ヲ警務總監部ヨリ京畿道警務部ノ管掌ニ移屬シタルノ結果六月一日京城ノ地域及人口ニ照シテ市内ノ警察區劃ヲ廢合シ從來ノ四警察署、四警察分署並警察署ノ事務ヲ取扱フ一憲兵分隊ノ分轄ニ屬セシメタリシヲ三警察署、一憲兵分隊ノ管轄ニ改メタリ

又警察事務ヲ取扱フ憲兵ノ區劃ニ在リテハ本年十二月一日平安北道内國境警備充實ノ爲京城第二憲兵分隊ヲ撤廢シテ昌城憲兵分隊ヲ設置シ地方交通狀態ノ改善ニ伴ヒ咸鏡南道德源郡内馬轉洞憲兵分遣所ヲ撤廢シテ元山憲兵分隊及安邊憲兵分遣所ノ管轄區域ヲ夫夫所在郡ノ行政區域ニ一致セシメ同時ニ同道内黃水院憲兵分遣所ヲ撤廢シ舊鎮憲兵分遣所ヲ設置シタリ今本年末ニ於ケル警察機關ノ配置狀況ヲ表示スレハ左ノ如シ

警察機關配置數

大正四年十二月末日現在

官	警	數	警 務 機 關		警 察 官 ノ 職 務 ナ リ ヲ 憲 兵	
普	部	1	警務總監	1	憲兵司令部	1
	部	13	警務部	100	憲兵隊	13
道	署	3	警察署	54	憲兵分隊	7
	所	34	巡查在	104	憲兵分遣所	98
警	所	100	巡查出	72	憲兵分遣所	36
	計	100	巡查計	104	憲兵出張所	58
警	所	72	巡查補	1	計	103
	計	72	巡查計	1		
警	所	7	將校	23	將校	7
	計	7	將校計	23	將校計	7
警	所	98	上等兵	247	補助員	79
	計	98	補助員計	247	補助員計	79

(備考) 警務總長ハ憲兵隊司令官タル陸軍將官警務部長ハ憲兵隊長タル憲兵佐官ニ於テ之ヲ兼任スルモノトス 本表ノ外警察事務ヲ行ハサル憲兵分隊一、同分遣所一アリ

警察力普及狀況ハ略前年ト大差ナキモ之ヲ各道別ニ觀察スルトキハ多少ノ踈

密ヲ免レサルモノアルカ故ニ之カ普及ヲ均一ナラシムルノ方針ニ依リ大體其ノ標準率ヲ定メテ人員配置ノ整理更正ニ着手シ急劇ノ變更ヲ避クル爲本年度ニ於テ先豫定計畫ノ四分ノ一ノ異動ヲ實行シタリ

警察官ノ教育訓練ニ關シテハ制度ノ整備ト世運ノ進歩トニ適應シテ警察事務ノ運用ヲ完全ナラシムカ爲一層警察官ノ精神規律及識力ノ向上ヲ圖ルノ必要ヲ認メ本年六月警察官吏教育規程ヲ發布シ警務總監部ニ在リテハ警務總長各道ニ在リテハ警務部長ヲシテ實行監督ノ責ニ任セシメ警察署長ニハ部下ノ教育竝其ノ進歩ノ責ニ任セシムルコトト爲シ教育科目ハ學科トシテ法令語學實務講習修養訓話作文習字術科トシテ操練劍道柔道馬術捕繩術ヲ課シ沿海又ハ沿川地ニ於テハ必要ニ應シ別ニ水練船舶信號法艦船識別方又ハ操船術等ヲ授クルコトニ改メタリ

警察官ノ職務ヲ行フ憲兵ハ軍事警察事務ヲ處理スルノ外普通警察官ト均シク普通警察及衛生事務ヲ掌理シ且法令ノ規定ニ基キ犯罪卽決民事爭訟調停檢事事務及執達吏事務ヲ執行ス又地方ニ依リテハ陸接國境稅關事務山林監視勤務漁業取締郵便物ノ護衛等ニ任シ僻陬地ニ於テハ傍ラ國語ノ普及實業ノ指導等

ニ從事スル者尠カラス其ノ職務斯ノ如ク頗ル廣汎繁劇ナルモ累年ノ教養ト經驗トニ依リ漸次良績ヲ舉ケツツアリ

憲兵補助員ハ教育指導年ヲ累ヌルト共ニ規律服從ノ觀念向上シ國語力ノ進歩殊ニ著シク漸次勤務ニ習熟シテ憲兵ノ朝鮮人ニ對スル警察事務執行上緊要ナル幫助機關タルニ至レリ

第三十二節 犯罪狀況

犯罪狀況ハ舊韓國時代ニ於テハ所謂火賊ト稱スル兇惡ノ徒各處ニ出沒シ或ハ無賴不逞ノ輩集團ヲ爲シテ村閭ヲ横行シ良民劫掠ニ苦シムノ狀況ナリシカ舊保護政治以後諸般制度ノ整備警察力ノ普及及交通ノ利便ヲ加ウルニ隨ヒ是等ノ匪類漸次屏息シ朝鮮ニ於テ其ノ性質特ニ兇猛ナル強盜犯ノ如キモ逐年減少シ政治犯罪ノ如キハ殆ト其ノ跡ヲ絶ツニ至レリ之ニ反シ詐僞橫領恐喝取財等ノ如キ智能的犯罪ハ社會狀態ノ變遷ト共ニ著シク増加ノ傾向ヲ示シ從前朝鮮ニ於テ其ノ例アルヲ見サリシ掏摸ノ如キモ近時地方ノ市場其ノ他群集ノ場所ニ出沒スルヲ見ルノ狀況ヲ呈セリ

本年中ニ於ケル犯罪件數ハ五萬六千四十七件、同檢舉件數ハ四萬四千七百六十三件ニシテ之ヲ前年ニ比スルニ犯罪件數ニ於テ四百七十九件、檢舉件數ニ於テ一千三百五十五件ノ増加ヲ示セリ而シテ如上ノ増加ハ主トシテ智能的犯罪ニ屬スルモノニシテ強盜犯罪ノ如キハ前年ノ二千五百六十四件ヨリ一千九百九十三件ニ減シタルニ反シ詐僞橫領恐喝取財犯ノ如キハ前年ノ一萬六百十四件ヨリ一萬二千二百四十件ニ増加セルヲ見ル斯ノ如ク輓近比較的財産ニ關スル犯罪一於テ事件増加ノ傾向アルハ單ニ社會關係ノ複雜ヲ加ヘタルニ因ルノミニ非スシテ生活程度向上ノ影響亦與リテ大ニ力アルモノノ如シ而シテ強盜犯ノ減少ハ主トシテ警備機關ノ充實ニ起因スルモノトス

第三十三節 刊行物取締

新聞紙ノ取締ニ關シテハ内地人及外國人ニ對シテハ舊統監府令新聞紙規則ヲ朝鮮人ニ對シテハ舊韓國法律新聞紙法ヲ適用スルコト從前ト異ナル所ナシ而シテ時局ニ關スル帝國ノ軍事行動及國交ニ影響アリト認ムル新聞紙記事ニ付テハ前年時局發生ノ際發布シタル警務總監部令ニ依リ引續キ其ノ取締ヲ爲シ

ツツアリ

本年末現在朝鮮内發行ノ定期刊行物ハ新聞紙ハ内地人經營國文十九、英文一、計二十種、朝鮮人經營諺漢文一種、通信ハ内地人經營ノモノ二種、雜誌ハ内地人經營ノモノ一種、朝鮮人經營ノモノ二種アリ

出版物ノ取締ニ關シテハ内地人及外國人ニ對シテハ舊統監府令出版規則ニ據リ内地法ヲ準用シ朝鮮人ニ對シテハ舊韓國法律出版法ヲ襲用スルコト從前ト異ル所ナシ

本年中出版物ノ發行ヲ届出テタルモノハ内地人七百五十九件、外國人二百三十三件、發行許可ヲ出願シタルモノハ朝鮮人三百九件ニシテ右許可出願ニ對シ不許可ノ處分ヲ爲シタルモノ十一件アリ外ニ朝鮮人ニ於テ許可ヲ得スシテ發行シタルモノニ對シ處分ヲ爲シタルモノ三件アリ

本年ノ出版物ニシテ内地人ノ發行ニ係ルモノハ記載種類ノ趨向從來ト多ク異ル所ナク朝鮮人ノ出版物ハ小説依然多數ヲ占メ外國人ノ出版物ハ概ネ布教ヲ目的トスルモノナリ

本年中新聞紙雜誌通信及出版物ニ對シ發賣頒布禁止ノ處分ヲ爲シタルモノ左

ノ如シ

刊行物發賣頒布禁止處分件數

大正四年

新聞雜誌通信 出版物	四	妨害治安	內地人	朝鮮人	妨害治安	外國人	五三	妨害治安	內地其他發行	四	妨害治安	海外朝鮮人發行	二〇	妨害治安	計					
																風俗	風俗	風俗	風俗	
		一	一		一	一		一	一		一	一		一	一	一	一	一	一	一
		三	三		三	三		三	三		三	三		三	三	三	三	三	三	三
	一	一	一	一	一	一	一	一	一	一	一	一	一	一	一					
	一	一	一	一	一	一	一	一	一	一	一	一	一	一	一					
	一	一	一	一	一	一	一	一	一	一	一	一	一	一	一					
	一	一	一	一	一	一	一	一	一	一	一	一	一	一	一					
	一	一	一	一	一	一	一	一	一	一	一	一	一	一	一					
	一	一	一	一	一	一	一	一	一	一	一	一	一	一	一					
	一	一	一	一	一	一	一	一	一	一	一	一	一	一	一					

第三十四節 汽罐汽機發動機取締

汽罐汽機及發動機ノ取締ニ關シテハ舊理事廳令又ハ警務部令中出願許可ヲ受クヘキ旨ノ規定ヲ存スルニ止マリ其ノ執行及統一上不便尠カラス加之近時原動機ノ設置ヲ爲ス者逐年増加スルニ至リタルヲ以テ之カ危險ノ豫防上嚴密ナル一般法規ヲ制定スルノ必要ヲ認メ本年八月府令ヲ以テ汽罐汽機發動機取締規則ヲ發布シ九月一日ヨリ施行シタリ

本令ハ汽罐汽機發動機ノ設置出願ノ許可、使用認可、設備ノ検査危害ノ豫防等ニ關シ詳細嚴密ナル規定ヲ設ケタルモノニシテ特別ノ規定ニ依リ汽罐汽機發動機ヲ設置スルモノヲ除クノ外ハ總テ之ヲ適用スト雖常用汽壓五封度以内ノ汽

罐ニ對シテハ之ヲ適用セス單ニ所定ノ事項ヲ具シテ設置前所轄警察署長ニ届出ヲ爲サシムルニ止メタリ

第三十五節 風紀取締

朝鮮ニ於テハ賭博ノ弊風特ニ盛ニシテ犯罪者數頗ル多ク累犯者又ハ常習者其ノ多數ヲ占ムルノ狀況ナルニ依リ引續キ最峻嚴ナル取締ヲ厲行シツツアリ本年ニ於ケル賭博犯ノ檢舉件數ハ九千八百四件、檢舉人員ハ二萬九千八百五十七人ヲ算セリ尙風紀上ノ取締ニ付テハ地方及警察官憲ヲシテ諭告ヲ發セシメ又ハ地方青年會其ノ他ノ團體ニ依リ自制自戒ノ方法ヲ以テ之カ矯正改善ニ努メシメツツアリ

料理店飲食店藝妓酌婦等ノ取締ニ關シテハ漸次改善ノ實ヲ舉ケ特ニ風俗上ノ取締ヲ必要トスル貸座敷ニ在リテハ漸次一定ノ地域ニ集中營業セシムルノ方針ヲ採リ先開港地其ノ他ノ重要市街地ヨリ之カ實施ニ著手シタリシカ本年ニ於テハ京城ニ於テ更ニ貸座敷殊ニ風俗上弊害最多キ朝鮮人娼家ノ營業地域整理ノ歩ヲ進メ風儀上稍其ノ面目ヲ改ムルニ至レリ尙是等營業者ノ取締ニ關シ

テハ遠カラス現行法規ヲ整理統一シテ一層取締ヲ嚴重ニスルノ豫定ナリ

第三十六節 諸營業取締

(二)代書業 代書業ハ業務ノ關係上紛議事件ニ立入り若ハ訴訟爭議ヲ教唆勸誘スル等不正行爲ニ涉ルノ機會多ク爲ニ公安ヲ害スルニ至リシ事例尠カラサルノミナラス輓近權利思想ノ發達ニ伴ヒ益業務ノ繁劇ヲ加フルノ傾向アルヲ以テ一方其ノ取締事項ヲ嚴密ニスルト共ニ他方土地ノ狀況ニ依リテ適當ニ人員ヲ制限スル必要アリ然ルニ現行取締法規ハ京城ニ限り適用セラルルモノ及道別ニ發布シタルモノアルノミニシテ取締上統一ヲ闕クモノナキニ非サルカ故ニ本年七月一般法規ヲ制定シテ一層其ノ取締事項ヲ詳細嚴密ニスルノ必要ヲ認メ警務總監部令ヲ以テ代書業取締規則ヲ發布シ即日全道ニ之ヲ施行シタリ

本令ハ懲役ノ刑其ノ他業務上排斥スヘキ罪質ノ刑ニ處セラレタル者ニハ代書業ヲ許可セス又地方ノ狀況ニ依リテハ一定ノ人員ノ外之ヲ許可セサルコトヲ得セシメ其ノ他業務取扱區域出願手續届出遵守禁止事項代書料額代書事件簿

業務補助者ニ關スル事項等詳細ニ規定シタルモノニシテ施行後適切且完全ニ行ハレツツアリ

本年末ニ於ケル代書業者現在數ハ内地人四百八十三人、朝鮮人一千六百八十三人ニシテ、本年中規則違反ニ依リ處罰シタルハ内地人三十九件、三十九人、朝鮮人二百八十三件、二百八十六人ニシテ、營業禁止又ハ許可取消ノ處分ヲ爲シタルハ三十七件ナリトス

(二)自働車營業　朝鮮ニ於テ自働車ヲ使用スルニ至リタルハ營業用トシテハ

大正元年、自家用トシテハ同二年ニ始マリ爾來道路改修ノ進行ニ伴ヒ漸次其ノ數ヲ増加シ本年六月末現在ニ於テ營業用ハ威鏡南北及江原ノ三道ヲ除ク他ノ各道ニ亘リテ許可件數二十二件、運轉車輛數五十四輛、自家用ハ京畿道外三道ニ於テ認可件數十一件、使用車輛數十一輛ニ達シタリ然ルニ自働車ノ取締ニ付テハ從來據ルヘキノ法規ナク單ニ之カ認許ニ當リ必要ナル條件ヲ附スルニ止マリ營業者又ハ使用者ノ増加ニ伴ヒ取締上不便尠カラサルニ至リタルニ由リ本年七月警務總監部令ヲ以テ自働車取締規則ヲ發布シ營業者使用者及運轉者ノ許可又ハ免許出願手續車體裝置及道路ノ制限、各種ノ遵守事項、其ノ他取締上必

要ナル事項ヲ詳細ニ規定シ八月一日ヨリ施行シタリ

第三十七節 消 防

消防組ニ關スル法規ハ從來舊理事廳令ヲ以テ定メタルモノアルモ規定ノ内容區區ニ涉レルノミナラス施行地域一般ニ及ハス又朝鮮人ニ適用ナク加之輓近消防組ノ設置著シク増加シ取締上不便尠カラサリシニ由リ本年六月府令ヲ以テ消防組規則ヲ發布シ八月一日ヨリ施行シタリ

本令ハ消防組ノ設置組織維持出動指揮監督等ニ關スル必要ナル事項ヲ規定シタルモノニシテ其ノ設置及火災警防地域ノ設定ハ道警務部長其ノ指揮監督ハ警察署長ノ職權ニ屬セシメ必要アリト認ムル場合ニハ水害其ノ他ノ災害ノ警防又ハ地域外火災ノ消防應援ノ爲出動ヲ命スルコトヲ得セシメ消防組ニ關スル費用ハ府ノ區域内ニ係ルモノハ府ヲシテ負擔經理セシメ其ノ他ニ在リテハ設置地域内住民ノ釀出金ニ依リ警務部長ノ認可ヲ經テ之カ收支方法ヲ定メシムルモノトス然レトモ消防組ノ設置廢合竝費用及收支方法ノ認可ヲ爲シ又ハ消防組ノ定員給與建物器具等ニ關スル必要ナル事項ヲ定ムル場合ニハ豫メ道

長官ノ承認ヲ受ケシムルコトト爲シ以テ其ノ施設ヲシテ地方ノ狀況ニ適切ナ
ラシメムコトヲ期シタリ

消防組ハ從來地方警務官憲ニ於テ之カ設置ヲ獎勵シタルノ結果年ト共ニ其ノ
數ヲ増加シ加之前掲規則ノ發布ト共ニ漸ヲ逐ウテ既設消防組ノ設備ヲ改善ス
ルノ方針ヲ採リ火災防止上一層好果ヲ奏スルニ至レリ尙朝鮮ニ於テハ火田火
入ノ慣習猶盛ナルヲ以テ山林火災比較的多キヲ常トスルモ本年ニ於テハ特ニ
之カ警防ニ留意シタルカ爲著シク其ノ度數ヲ減少スルヲ得タリ今年ノ消防
組數・火災度數及損害高ヲ前二年ニ對照表示スレハ左ノ如シ

消防組數及火災損害高

年	消防組數 (年末現在)			家屋火災			山林火災		
	内地人	朝鮮人	合計	燒失棟數	損害高	度數	延燒町數	損害高	
大正四年	三三	三七六	三七	三、七六二	五、四九六	一〇、四七六	五八	六、四〇〇	
同三年	二六	四〇二	三六	三、四四一	五、七四五	一〇、八三三	九四九	四、〇三三	
同二年	二八	四四	一九三	六、五八九	四、五四四	七、六〇二	八、九四三	九三八	

(備考) 本表内地人組數中各年共ニ常備消防隊各一ヲ、大正三・四兩年朝鮮人組數中支那人組織
各一ヲ、大正二年内鮮人合同組數中内鮮支人合同組織ニヲ包含ス 常備消防隊ハ警
務總監部ニ於テ京城ニ設置シ大正四年四月京畿道警務部ニ引繼キタルモノナリ

第三十八節 害獸驅除

朝鮮ニ於テハ虎豹熊狼豺等ノ害獸今猶諸方ノ僻陬地ニ出沒シ人畜ヲ傷害スル
コト尠シトセス仍テ大正二年九月中特ニ各道警務部長ニ訓達シ害獸驅除ノ爲
必要アル場合ニハ朝鮮人ニ銃器ノ所有ヲ許シ其ノ他危害豫防上相當便宜ヲ圖
リ特ニ必要アリト認ムル場合ニハ警察官自ラ人民ヲ指揮監督シテ驅除ヲ實行
スヘキ旨ヲ命シ引續キ之カ勵行ニ努メタリ
是等害獸中人命ヲ害スルコト最多キハ豺ナルヲ以テ其ノ出沒殊ニ頻繁ナル忠
清北全羅南北慶尙南北平安北ノ六道ニ於テハ本年中特ニ懸賞捕獲ノ方法ヲ設
ケ危害豫防ノ方法設備ヲ完全ニシ且警察官憲兵指揮ノ下ニ一部落又ハ數部落
ノ住民ヲ集團シテ一齊驅除ヲ行ハシメ尙特殊ノ陷穽良又ハ毒藥等ヲ以テ之カ
驅除捕獲ヲ行フコトヲ獎勵シ好果ヲ得本年中ニ於テ虎十一頭豹四十一頭熊二
百六十一頭豺百二十二頭猪一千百六十二頭ヲ捕獲シタリ仍テ今後益此ノ方針
ヲ以テ驅除ヲ勵行シ年ト共ニ被害ノ減少ヲ期セムトス
本年中害獸ニ因ル人畜ノ被害ハ人ニ於テ死者百二十九人、傷者百五人、獸畜ニ於
テ牛馬死五百四十九頭、傷百七頭、其ノ他ヲ合シ總計死二千八百三十九頭、傷四百
十四頭ニ上レリ

第七章 財政

第三十九節 財政整理

財政ノ整理ハ總督府設置以來常ニ之カ實施ヲ怠ラス特ニ大正元年度以降ニ於テハ庶政革新ノ施設緒ニ就クニ伴ヒ年年行政ノ整理ト共ニ大ニ歲計ノ整理節約ニ力ヲ效シ逐年政務ノ多端ヲ加フルニ拘ラス極力經費ノ膨脹ヲ避ケテ整理ノ實效ヲ舉ケムコトヲ期シタリ然レトモ朝鮮開發ニ關スル諸般ノ施設ハ概ネ創始ノ事項ニ屬シ振張ノ急ヲ要スルモノ尠カラサルヲ以テ之カ經營ニ支障ナカラシメムカ爲成ルヘク俸給廳費等ノ既定行政費ニ恒久的節約ヲ加フルト同時ニ事業ノ緩急ヲ考量シテ事業費ノ繰延ヲ行ヒ一ハ以テ産業開發ノ急ニ應シ一ハ以テ一般會計補充金ノ遞減ニ資シタリ

大正元年度ニ於テハ事務ノ整頓ニ伴ヒ主トシテ中央諸官廳及司法機關ヲ緊縮統合シテ其ノ定員ヲ減シ且全般ニ亘リテ俸給其ノ他各種給與ノ率ヲ低下シ之ニ依リ行政費ニ四十七萬八千圓ノ恒久的節約ヲ加ヘ以テ地方助長行政機關ノ

充實竝輸移出稅一部ノ撤廢等産業開發ノ進捗ニ資シタリ大正二年度ニ於テハ豫算公布後帝國一般行政及財政ノ整理ニ呼應シテ更ニ實行豫算ヲ編成シ行政費ニ於テ百八十三萬圓ヲ恒久的ニ節減シ事業費ニ於テ百七十三萬圓ヲ一時的ニ繰延ヘ以テ財政ノ按排ヲ資成スルト共ニ一般會計補充金二百三十五萬圓ヲ減額シタリ又大正三年度ニ於テハ財政獨立計畫ノ確立ニ伴ヒ初メテ該計畫ニ基キテ豫算ヲ編成シ當初鐵道局其ノ他諸官署ノ定員ヲ減少シ俸給諸給與廳費等ヲ節約シテ行政費ニ恒久的節減ヲ加ヘタルモノ三十萬圓、事業ノ緩急ヲ斟酌シテ事業費ニ一時的繰延ヲ施シタルモノ二百二十六萬圓ニ及ヒタルモ半途米價ノ低落竝時局ノ急變ニ伴フ經濟界ノ沈衰ニ因リ關稅鐵道其ノ他ノ諸收入ニ於テ豫定額ニ比シ多額ノ減收ヲ示スニ至リタルヲ以テ再ヒ公債支辨事業費ノ一部繰延ヲ行ヒ道路修築費ニ於テ三十五萬圓、海關工事費ニ於テ三十一萬圓、鐵道建設及改良費ニ於テ百十四萬圓、合計百八十萬圓ヲ後年度ニ繰延ヘ以テ財政ノ按排ヲ調節スルト共ニ豫定ノ如ク一般會計補充金一百萬圓ヲ減額シタリ行政及財政整理ノ實施ハ斯ノ如ク大正元年度以降既ニ三回ニ及ヒ官吏定員ノ如キハ殆ト整理ノ餘地ヲ認ムル能ハサルニ至リタリト雖本年度ニ於テモ尙既

往ノ實驗ニ徴シテ本府局課ノ廢合ヲ斷行シ所屬官署ヲ通シ更ニ事務ノ簡捷統一ヲ企畫シテ多少ノ減員ヲ爲シ其ノ他廳費旅費雜給及雜費等ニ極力節約ヲ施シ以テ九十三萬圓ノ行政費ヲ恒久的ニ節減シ一方事業費ニ在リテモ一般經濟界不振ノ狀況ニ鑑ミ道路修築費ニ於テ三十五萬圓海關工事費ニ於テ十萬圓鐵道建設及改良費ニ於テ九十二萬圓其ノ他ノ土木費臨時土地調查費補助費等ニ於テモ約三十五萬圓ヲ後年度ニ繰延ヘ以テ財政ノ按排ト一般會計補充金ノ減額トニ應シタリ

行政財政ノ整理ハ斯ノ如ク大正元年度以降前後四回ニ亘リテ之ヲ實施シ其ノ整理節減額累計ハ行政費ニ於テ恒久的節約ヲ加ヘタルモノ三百五十五萬圓事業費ニ於テ一時的繰延ヲ行ヒタルモノ七百五十萬圓合計一千百六萬圓ニ達シ財政ノ按排及產業ノ開發ニ及ホシタル效果鮮少ナリトセス今本整理節減額ヲ恒久的ニ財源ヲ提供スヘキモノト一時的ニ財政ノ按排ヲ資ケタルモノトニ區分シテ年度別ニ表示スレハ左ノ如シ

財政整理節減額

年度	恒久的的節減額				一時的節減額			合計			
	俸給	廳費	旅費	雜給及雜費	其ノ他	計	土木費		鐵道建設及改良費	臨時土地調查費	其ノ他
大正四年度	100,150.00	8,250.00	1,410.00	300,800.00	5,710.00	9,670.00	5,000.00	1,130,000.00	1,550.00	1,770,000.00	2,320,000.00
同三年度	120,150.00	8,800.00	1,400.00	300,800.00	100.00	10,000.00	1,000,000.00	1,000,000.00	1,000.00	2,000,000.00	2,320,000.00
同二年度	150,150.00	9,000.00	1,300.00	300,800.00	100.00	10,000.00	1,000,000.00	1,000,000.00	1,000.00	2,000,000.00	2,320,000.00
同元年度	150,150.00	9,000.00	1,300.00	300,800.00	100.00	10,000.00	1,000,000.00	1,000,000.00	1,000.00	2,000,000.00	2,320,000.00
總計	520,600.00	35,050.00	5,810.00	1,203,200.00	200.00	20,000.00	5,000,000.00	5,000,000.00	5,000.00	10,000,000.00	12,320,000.00

大正元年度以前ニ於テハ總督府設置ニ際シ從前ノ複雜尢大ナル行政組織ヲ統合革新シテ大ニ整理節約ヲ行ヒタルコトアリ其ノ金額頗ル多額ニ上リ官吏俸給ノ節約額ノミニテモ七十六萬五千餘圓ノ多キニ達シタリ然レトモ是レ新政肇始ノ際ニ屬スルモノニシテ爾後ノ整理ト其ノ事情ヲ異ニシ比較對照シ難キモノアルヲ以テ前表ヨリ之ヲ除外シタリ

第四十節 財政獨立計畫ノ進行

財政獨立計畫ハ既刊年報ニ於テ數次説明セシ如クニシテ要スルニ朝鮮一般經濟力ノ發展ニ應シ民力ノ程度及負擔分配ノ狀況ニ鑑ミテ二三新稅ヲ起シ又ハ現行稅率ヲ引上ケ一面既定歲入ノ自然增收ト政費ノ節約トニ依リ朝鮮開發上

必須ナル經費ノ増加ヲ避クルコトナクシテ年年一般會計補充金ヲ遞減シ大正三年度以降五箇年ヲ期シテ財政獨立ノ實ヲ舉ケ以テ特別會計設置ノ趣旨ヲ全ウセムトスルニ在リ

本計畫ハ前年度ニ於テ實施ノ端ヲ啓キ其ノ初年度計畫トシテ地稅及驛屯賭收入ノ増徴市街地稅煙草消費稅及製造稅ノ新設竝諸般經費ノ節約事業費ノ一部繰延等ヲ決行シ以テ開發施設ノ進捗ニ應スルト共ニ豫定ノ如ク一般會計補充金一百萬圓ヲ減額シタリ而シテ本年度ニ於テハ前年度ノ施設ヲ持續シテ本計畫實施第二年度ノ豫算計畫ヲ樹テタルモ議會解散ノ爲豫算不成立ニ終リ前年度豫算ヲ踏襲スル、己ムナキニ至リタルヲ以テ更ニ其ノ範圍内ニ於テ實行豫算ヲ編成シ既定計畫ノ進捗ニ伴ヒ増額ノ己ムヲ得サルモノ及新規計畫ニ屬スル事業費ニシテ緊要闕クヘカラサルモノハ追加豫算トシテ臨時帝國議會ノ協賛ヲ經一面前節記載ノ如ク既定經費ニ多大ノ節約ヲ加へ且事業費ノ一部繰延ヲ行ウテ財政ノ安排ヲ調節シ由テ以テ豫定ノ如ク一般會計補充金一百萬圓ヲ減額スルノ計畫ヲ確立シタリ

本計畫ノ實施ニ當リテハ本年度歲入ニ於テ前年來ノ穀價低落及時局ノ擴大ニ

件フ一般經濟界不振ノ影響ヲ受ケ關稅遞信及鐵道收入等ノ如キ財政獨立計畫ニ豫定セル見込額ニ比シ結局二百四十餘萬圓ノ減收ヲ見ルニ至リタルモ前年度ヨリ新設又ハ増徴シタル諸稅ハ何レモ豫定以上ノ收入アリ一方歲出ニ於テハ實行豫算編成ノ當初一般經濟界不振ノ狀況ニ鑑ミ公債支辨事業費ニ於テ合計百三十七萬圓ヲ後年度ニ繰延ヘ其ノ他許多ノ整理節約ヲ行ヒタルノ外豫算實行ニ際シテモ昂メテ諸般經費ノ節約ヲ圖リ以テ前記歲入ノ缺陷ヲ補ヒ爲ニ何等支障ナク豫定ノ計畫ヲ遂行スルコトヲ得タリ

朝鮮ノ財政ハ斯ノ如ク着着獨立計畫實施ノ步ヲ進メツツアルヲ以テ總督府特別會計設置ノ本旨ニ基キ遠カラズ一般會計ノ補充金ヲ辭シ朝鮮經營ニ關スル行政其ノ他諸般ノ經費ハ朝鮮ノ歲入ヲ以テ之ヲ支辨シ得ルニ至ルヘシト雖朝鮮防備ニ必要ナル陸海軍事費ハ尙從來ノ如ク一般會計ノ負擔タルヘキノミナラス第六章所載ノ如ク師團常設ノ爲多少ノ増額ヲ免レサルヘシ今明治四十年以後朝鮮經營ノ爲一般會計ヨリ支出シタル經費ヲ一般行政費ト軍事費トニ區分シテ表示スレハ左ノ如シ

一般會計ヨリ支出シタル朝鮮經營費

年度	軍事費			行政費			合計	指數	百分率
	陸軍	海軍	軍計	行政費	其他諸費	補充會計			
大正四年(原)	六二〇,一三〇	七六〇,九六七	六九七,一〇九七	八,〇〇〇,〇〇〇	一	八,〇〇〇,〇〇〇	一四,九七二,〇九七	五八	四六六
三年(原)	六五五,四一五	五四五,五九七	七〇六,九六七	九,〇〇〇,〇〇〇	一	九,〇〇〇,〇〇〇	一六,〇六九,六七二	六二	四四〇
二年(原)	七二八,三六七	九四九,九二五	八二二,三六〇	一〇,〇〇〇,〇〇〇	一	一〇,〇〇〇,〇〇〇	一八,三三三,六〇〇	七一	四五二
元年(原)	八〇一,四一三	九六九,九一三	八九八,四四五	一一,三三〇,〇〇〇	一	一一,三三〇,〇〇〇	二一,三三四,〇四五	八二	四二二
明治四十四年度	八五二,四六一	一一四,一〇四〇	九六五,五〇一	一二,三三〇,〇〇〇	一	一二,三三〇,〇〇〇	三三,〇〇一,五〇一	八五	四三九
同 四十三年度	九五〇,三三七	六八三,三〇三	一〇,一九五,五三〇	一二,七五八,三三九	一	一二,七五八,三三九	二五,八六六,七五九	一〇〇	三九四
自同四十二年度	三五,一三〇六〇	九〇〇,七六一	三六〇,三,八二	四三三,〇二九三	一	四三三,〇二九三	七九,三五四,二四	一	一
至同四十二年度	八,一七六,九〇〇	五九五,一三六六	八七,二八二,六六	五五九,八八五,三三	一	五五九,八八五,三三	一〇,五七〇,七九八	一	一

(備考) 軍事費ハ陸軍ニ於テ駐劄軍及憲兵費、海軍ニ於テ防備隊・臨時建設部支部・鎮海軍港第一期設備費等ヨリ成ルモノトス

舊保護政治時代以後朝鮮經營ノ爲帝國一般會計ヨリ支出シタル諸經費ハ主トシテ臨時事件費ノ支辨ニ係レル明治三十八、九兩年度分ヲ除キ明治四十年度以降大正四年度ニ至ル總額軍事費ニ於テ八千七百十二萬八千二百六十六圓行政費ニ於テ一億一千五十七萬三千五百二十二圓ニシテ此ノ合計一億九千七百七十萬一千七百八十八圓ニ達ス

第四十一節 大正三年度決算

大正三年度本府特別會計歲入出豫算ハ財政獨立計畫實施初年度ノ豫算トシテ該計畫ニ基キ編成シタルモノニシテ豫算ノ實施ニ際シ穀價ノ低落歐洲戰亂ノ勃發等ニ因リ經理上多大ノ困難ヲ加ヘタリシモ増稅計畫圓滿ニ進行シタルト公債支辨事業費ノ一部繰延及既定政費ノ節約ヲ圖リタルトニ依リ豫定ノ如ク一般會計補充金ヲ減額シテ財政獨立第一步ノ目的ヲ實現シ得タルノミナラス尙決算上多額ノ增收剩餘ヲ見ルノ成績ヲ收メ得タリ

即チ大正三年度ノ歲入決算總額ハ六千二百四萬七千六百六十圓ニシテ豫算額ニ比シ二百六十三萬四千六百九十四圓ヲ増加シ歲出決算總額ハ五千五百九萬九千八百三十四圓ニシテ豫算現額(前年度ヨリ繰越額ヲ含ム)ニ比シ六百八十八萬八十六圓ノ剩餘ヲ生シタリ是レ歲入ニ於テハ一般經濟界不振ノ影響ニ因リ關稅遞信收入及鐵道收入等ニ於テ三百餘萬圓ノ減收ヲ見タルニモ拘ラス内國稅印紙收入及前年度繰入金等ニ於テ豫定以上ノ收入アリタルニ因由スルモノニシテ之カ爲一般會計補充金一百萬圓ヲ減額シ尙前顯ノ成績ヲ收ムルコトヲ得タリ

又歲出ニ於テハ豫算ノ實行ニ當リ一般經濟界不振ノ狀況ニ鑑ミ公債支辨事業費中道路修築費海關工事費鐵道建設及改良費等ニ於テ更ニ約百八十萬圓ノ一

部繰延ヲ行ヒタルノ外總テ豫定ノ計畫ヲ遂行シタルモ曷メテ諸般經費ノ節約ヲ圖リタルカ爲尙前記ノ如キ多額ノ剩餘ヲ見ルニ至レリ
 今大正三年度ニ於ケル本府竝所屬ノ各特別會計決算額ト豫算現額トヲ對照表
 示スレハ左ノ如シ

大正三年度朝鮮總督府特別會計豫算決算比較

部	入		出	
	豫算額	決算額	豫算現額	決算額
經常部	37,740.27	35,691.38	35,001.04	33,277.99
臨時部	22,688.99	26,355.43	26,978.66	23,630.85
官有物拂下代	475.28	75,548	—	—
公債募集金受入	9,440.87	7,640.87	—	—
補充金	9,000.00	9,000.00	—	—
前年度繰入金	2,727.88	9,629.00	—	—
總計	59,422.96	62,047.66	62,979.70	55,098.84
				6,880.86

部	入		出	
	豫算額	決算額	豫算現額	決算額
朝鮮鐵道用品資金	553.65	4,395.11	5,535.35	4,453.01
朝鮮森林(資本勘定)	857.00	878.08	766.13	673.88
朝鮮森林(收益勘定)	1,321.36	890.37	1,004.25	984.90
朝鮮醫院及濟生院	897.06	909.67	919.68	800.83
同 資金部	710.00	483.34	1,152.83	1,405.55
				1,138

大正三年度朝鮮總督府所屬各特別會計豫算決算比較

第四十二節 大正五年度豫算

大正五年度本府特別會計豫算ハ既定財政獨立計畫實施第三年度ノ豫算トシテ該計畫ニ基キ編成シタルモノニシテ主トシテ酒稅及登錄稅ノ增徵法人所得稅ノ新設ト諸般經費ノ節約トニ依リ一般會計補充金ノ減額其ノ他歲入ノ缺陷ニ應シ併セテ朝鮮開發上須要已ムヘカラサル既定事業ノ擴充ト新規計畫ノ遂行トヲ企畫シタルモノトス

大正五年度豫算總額ハ歲入歲出共ニ各五千九百八十四萬八千九百九十八圓ニシテ之ヲ大正四年度實行豫算總額ニ比スルトキハ各九十七萬五千五百九十五圓ヲ增加ス

歲入豫算額ノ內經常部ニ屬スルモノハ四千五百五十六萬一千六百二十六圓臨時部ニ屬スルモノハ一千八百二十八萬七千三百七十二圓ニシテ之ヲ大正四年度實行豫算額ニ比スレハ經常部ニ於テ百七十八萬四千八百九十七圓ヲ増加シ臨時部ニ於テ八十萬九千三百二圓ヲ減少ス經常部歲入ノ増加ハ前年來ノ一般經濟界ノ不況未夕恢復ノ兆ヲ示ササルニ依リ關稅收入ノ如キ九十餘萬圓ノ減收

ヲ見込ミタリト雖一方朝鮮森林特別會計ヲ廢シテ營林廠ノ收入百三十餘萬圓
ヲ新ニ本會計豫算ニ移シタルト既定財政獨立計畫ニ基ク酒稅令ノ改正ニ伴ヒ
約三十萬圓所得稅法ノ一部新規施行ノ爲十六萬餘圓及登錄稅稅率ノ引上ニ依
リ四十五萬餘圓紅蔘專賣事業發展ノ爲三十萬餘圓ノ増加ヲ計上シタル等トニ
由ルモノトス臨時部歲入ノ減少ハ事業費資金借入金受入ニ於テ百九十餘萬圓
ノ増加ヲ計上シタルニ反シ一方豫定ノ如ク一般會計補充金一百萬圓ヲ減額セ
シト前年度剩餘金繰入ニ於テ百七十餘萬圓ヲ減少セシトニ由ル
歲出豫算額ノ內譯ハ經常部ニ屬スルモノ三千七百七萬三千百五十五圓臨時部
ニ屬スルモノ二千二百七十七萬五千八百四十三圓ニシテ之ヲ大正四年度實行
豫算額ニ比スレハ經常部ニ於テ二十七萬八千九百九十圓臨時部ニ於テ六十九
萬六千六百五圓ヲ増加ス經常部歲出ニ在リテハ諸般ノ經費ニ尠カラサル緊縮
ヲ加ヘ且公債元金ノ償却等ニ多額ノ減少アルニ拘ラス尙前顯ノ増加ヲ見ル所
以ハ主トシテ事業進捗ニ伴フ專賣及遞信事業費ノ增額、學校及登記所ノ增設、土
地臺帳規則ノ實施等ニ伴フ増費並朝鮮森林特別會計廢止ニ伴ヒ營林廠ノ經營
費ヲ本會計ノ支出ニ移シタル等ニ因ルモノニシテ臨時部歲出ニ在リテモ營繕

費等ニ多大ノ節約ヲ加ヘタルニ拘ラス道路海關鐵道等借入金支辨事業ノ既定年割額増加及總督府廳舍新營費其ノ他二三新ニ豫算シタルモノアルト事業ノ進捗ニ伴ヒ經費ノ増加ヲ要スルモノアリシ等ノ爲前顯ノ増加ヲ見ルニ至レリ今大正五年度ニ於ケル本府及各所屬特別會計豫算額ヲ大正四年度實行豫算額ト對照表示スレハ左ノ如シ

朝鮮總督府特別會計豫算二年比較

大正五年度		同四年度		比較増(△減)	
歲入	九八,九三七	九八,八七六	六,六六七	歲出	五九,八四九
地稅	三,七二七	四,四一八	九,〇七五	李王家歲費	一,五〇〇,〇〇〇
關稅	三,〇六三	二,六四五	四,三二七	中央行政費	二,九三三,六八二
租稅	三,〇六三	二,六四五	四,三二七	地方行政費	三,八八九,六七四
其他	二,六八四	一,七三二	四,六八八	裁判及監獄費	二,六三二,六一五
計	二六,六八四	一七,三二二	四,六八八	醫務及衛生費	三,〇七九,四二〇
印紙收入	二,四〇三	一,七五九	六,八六四	教育費	六五,二五八
郵便收入	一,五二〇	一,五二二	五,七六	勸業費	五九四,一五一
官業及官有財產收入	二〇〇,九八三	一八六,二六七	一四,八七四	勸業費	四〇〇,二九二
雜收	八五四,六六九	八〇,一五六	五三,〇八三	勸業費	一五〇,三五六
歲入經常部合計	四,五六一	三九七,七六二	一,七四,八九七	官業費	一三,七六〇,七九七
事業費	一〇,五八五	八六,三四三	一,九〇,六六五	官業費	一五〇,三五六
借入金	七,〇〇〇,〇〇〇	八,〇〇〇,〇〇〇	一,〇〇〇,〇〇〇	官業費	三三〇,〇〇〇
臨時會計補充金	七,〇〇〇,〇〇〇	八,〇〇〇,〇〇〇	一,〇〇〇,〇〇〇	官業費	三三〇,〇〇〇
前年度繰入金	七,〇〇〇,〇〇〇	二,四四三,三四七	二,七九九,九五五	國債費	五〇一,二六六
歲入臨時部合計	一八,二八七	一九〇,九六六	八〇,九〇二	國債費	一,〇〇〇,〇〇〇

第七章 財政

大正五年度		同 四年度		比較増(△減)	
歳出經常部合計	三七〇七三、一五五	三六、七九四、六五	二七八、九九〇		
中央行政費	一二、六五四	一五、八五九、△	三、四二〇、五		
地方行政費	四六、九九一		四六、九九一		
出費	一、〇四、四三九	一、〇四、四三九	〇		
臨時事務及衛生費	九、一〇〇	九、一〇〇	〇		
時教費	九七七、一八二	九〇五、七四	七、四六八		
勤業費	一、九七、三三三	二、六四、八七九、△	五九七、五四六		
歳出總計	五九、八四八、九九八	五八、八五、四〇五	九、七五五、五		
歳入總計	二、七七、五八三、三	三、〇七、九、三三八	六九、六六〇、五		
歳入總計	五九、八四八、九九八	五八、八五、四〇五	九、七五五、五		
歳入總計	五九、八四八、九九八	五八、八五、四〇五	九、七五五、五		

朝鮮總督府所屬各特別會計豫算二年比較

部 門	大正五年度		同 四年度		比較増(△減)		
	入	出	入	出	入	出	
朝鮮鐵道用品資金	五、五五九、二七		五、二七四、一三四	二、八四〇、八三	五、五五八、二七	五、二七四、三四	二、八四〇、八三
朝鮮醫院及濟生院	九、九二、九八		九、七〇、九九一	二、九四七	一〇、七六三	一〇、〇八、四五	一九、二四七
臨時部	三、四、六八四		三、七、四八四	△	二、八〇〇		
計	一、〇七、六三三		一、〇〇、八四五		一九、一四七		
同 資金部	一、三、五〇〇		一、一、三三三		二、一七八		
計	一、〇七、六三三		一、〇〇、八四五		一九、一四七		

大正五年度豫算中繼續費ニ屬スルモノハ總督府廳舍新營費鐵道建設及改良費道路修築費海關工事費仁川港碎岩費ニシテ總督府廳舍新營費ハ大正五年度ノ新規計畫ニ屬シ總費額三百萬圓ヲ同年度以降八箇年度ニ亘リ繼續支出スルモノトス今各繼續費ノ概要ヲ表示スレハ左ノ如シ

繼續費豫算

總費額	既支出額	大正五年 既費額	完成年度
總督府廳舍新築費	1,000,000 円	100,000 円	大正十二年度
鐵道建設及改良費	4,200,000 円	4,200,000 円	同七年度
道路修築費	10,000,000 円	7,000,000 円	同六年度
總計	15,200,000 円	11,400,000 円	

總費額	既支出額	大正五年 既費額	完成年度
海關工事費	6,000,000 円	7,000,000 円	大正八年度
仁川港碎岩費	2,000,000 円	3,500,000 円	同六年度
總計	8,000,000 円	10,500,000 円	

(備考) 繼續事業費中既往年度ニ於テ一旦繰延不用額ト爲シ後年度ニ於テ更ニ同額ヲ追加シタルモノアリト雖本表ハ總テ實行豫算額ヲ示ス

第四十三節 酒稅增徵及所得稅新設ノ計畫

現行酒稅法ハ明治四十二年舊韓國政府ノ制定ニ係ルモノニシテ稅率極メテ輕易ナルノミナラス不備ノ點頗ル多ク居留地制度ノ撤廢等時運ノ進步ニ伴ハサルモノアリ又一面ニ於テ財政獨立ノ計畫ニ基キ之カ改正ヲ爲スノ必要ヲ生シタルヲ以テ次年度ニ於テ新ニ酒稅令ヲ制定實施シ從來ノ不備ヲ補正スルト共ニ酒稅ノ增徵ヲ圖ラムトス酒稅ノ賦課方法ハ從來酒類ヲ三種ニ大別シ同一種ノ酒類ニ付テハ品質製法ノ精粗優劣ヲ問ハス製造者ノ製造見込石數ノ申告ニ依リ一律ニ課稅シタルカ爲賦課適實公平ヲ得サルモノアリ仍テ新制度ニ於テハ稅率ヲ增加スルト同時ニ酒類ノ品質價格消費者ノ擔稅力等ニ鑑ミテ稅率ヲ

適當ニ區分シ且製法複雑ナル朝鮮酒以外ノ酒類ニ對シテハ製造中ノ臨檢監督ヲ行フト共ニ其ノ造石數ヲ實測査定シ又一般ニ製法幼稚ナル朝鮮酒ニ對シテハ一酒造年度ヲ二期ニ分チ各期ノ申告造石數ノ適否ヲ調査シテ之ヲ査定シ之ニ依リ課稅スルコトト爲シ之ト同時ニ從來酒稅ヲ賦課セサリシ輸移入酒類ニ對シテモ保稅地域ヨリ引取ル際同率ノ酒稅ヲ賦課スルコトト爲シ且當業者ノ造石數ニ適當ナル最少制限ヲ設ケ以テ課稅ノ公平適實ヲ得セシムルト共ニ朝鮮内ニ於ケル酒造業ノ保護ヲ期セムトス

朝鮮ニ於テハ未タ所得稅制度ノ設定ナク其ノ民度猶一般所得稅ヲ賦課スルノ域ニ達セスト雖内地ニ住所ヲ有スル者ノ朝鮮ニ在ル法人ヨリ受クル配當金ニ對シテハ内地ニ於テ其ノ個人トシテノ所得ニ合算シテ第三種所得稅ヲ賦課セラレ居ルノ事情アリ然ルニ朝鮮ニ於ケル會社事業等ハ内地ニ在ル資本家ノ出資ニ係ルモノ多キニ居リ是等資本家カ朝鮮ニ投資シテ得タル所得ニ對シ朝鮮ニ於テ課稅スルハ妥當ノ事ナルノミナラス被課稅者ニ在リテモ朝鮮ニ於テ法人ノ所得トシテ課稅セラルレハ内地ニ於テ課稅セラルルニ比シ稅率概シテ低廉ナルノ利益アリ加之近時朝鮮ニ於ケル會社事業等ハ一般ニ發展ノ兆候ヲ示

シ法人ノ所得ニ對シ課稅ヲ爲スモ之カ爲事業ヲ阻礙シ若ハ居住内地人又ハ朝鮮人出資者ニ於テ負擔ニ苦ムカ如キコトナキニ至リタルヲ以テ大正五年分ヨリ所得稅法中法人ノ所得ニ關スル規定ニ限り之ヲ朝鮮ニ施行シ之ト同時ニ在内地出資者ノ在鮮法人ヨリ受クル所得ニ對シ内地ニ於テ課稅ヲ爲スコトナカラシムルノ措置ヲ執リ以テ民間事業資金流入ノ便ヲ加フルト共ニ歲入ノ増加ヲ圖ラムトス

第四十四節 登錄稅令ノ改正

從來不動産ノ登記又ハ證明、船舶ノ登記、船籍又ハ海員ノ登錄等ニ關スル登錄稅ハ朝鮮登錄稅令ニ依リ、會社ノ登記ニ關スル登錄稅ハ會社ノ登錄稅ニ關スル制令ニ依リ之ヲ徵收シ法規ノ統一ヲ闕ケルノミナラス其ノ稅率中低キニ過キ現狀ニ適セサルモノ等アルヲ以テ大正五年三月制令ヲ以テ朝鮮登錄稅令ヲ改正シ(一)會社ノ登錄稅ニ關スル事項ヲ同令中ニ規定シテ法規ノ統一ヲ圖リ(二)稅率低キニ過クルモノハ適當ニ増加シテ負擔ノ公平ヲ期シ(三)朝鮮鑛業令ヲ制定發布シテ鑛業權ニ關シ登記ニ代ルヘキ登錄制ヲ採用シタルニ伴ヒ其ノ登錄ノ場

合ニ於ケル登録税ニ關スル規定ヲ追加シ(四)登録税ハ總テ收入印紙ヲ以テ納付セシメタルヲ改メテ税金多額ニ登ルモノハ現金ヲ以テ納付シ得ルノ途ヲ開キ(五)課税標準タル價格ヲ不相當ト認メタルトキハ直ニ評價人ノ評價ニ附セス先登記所又ハ證明官署ニ於テ相當價格ヲ認定シ之ヲ登記又ハ證明申請人ニ告知スルコトト爲シ同時ニ府令ヲ以テ同令施行規則ヲ制定發布シ大正五年四月一日ヨリ施行シタリ

第四十五節 徵 稅

本年度ニ於テハ歐洲戰亂未タ終熄セサルニ支那動亂勃發シ加フルニ前年來穀價低落ノ影響アリ隨テ徵稅上ニ及ホス打撃甚大ナルヘキヲ慮リタルモ細心ナル注意ト周到ナル施設トニ依リ一面稅源ノ涵養ヲ圖ルト共ニ他面徵稅上遺憾ナキヲ期シタルノ結果地稅ヲ除クノ外各稅共ニ前年度ニ比シテ稅額ノ増加ヲ示セルニモ拘ラス之カ收入歩合ハ一、二ヲ除クノ外孰レモ前年度ト伯仲ノ間ニ在ルノ成績ヲ得タリ今各内國稅ノ徵收成績ヲ表示スレハ左ノ如シ

内國稅徵收成績

地	戸	家	酒	煙	礦	雜	合	額		入		歩						
								定	額	入	額	大正	同	同	同	同	同	同
地	稅	稅	稅	稅	稅	稅	計	大正四年度	同三年度	大正四年度	同三年度	四年度	三年度	二年度	元年度	同	同	
地	稅	稅	稅	稅	稅	稅	計	10,075,574	10,110,215	10,051,436	10,100,930	9,998	9,998	9,999	9,999	9,999	9,999	9,999
戸	稅	稅	稅	稅	稅	稅	計	7,969,933	7,813,552	7,966,991	7,812,218	9,999	9,999	9,999	9,999	9,999	9,999	9,999
家	稅	稅	稅	稅	稅	稅	計	3,338,833	2,106,649	3,332,688	2,093,630	9,990	9,993	9,993	9,993	9,993	9,993	9,993
酒	稅	稅	稅	稅	稅	稅	計	5,169,904	4,785,811	5,151,800	4,777,030	9,996	9,996	9,996	9,996	9,996	9,996	9,996
煙	稅	稅	稅	稅	稅	稅	計	9,536,681	7,412,966	9,527,218	7,400,219	9,998	9,998	9,998	9,998	9,998	9,998	9,998
礦	稅	稅	稅	稅	稅	稅	計	4,390,008	3,810,336	4,322,436	3,651,011	9,991	9,991	9,991	9,991	9,991	9,991	9,991
雜	稅	稅	稅	稅	稅	稅	計	3,800,333	3,157,377	3,583,333	3,082,333	9,992	9,992	9,992	9,992	9,992	9,992	9,992
合	計	計	計	計	計	計	計	13,042,994	11,746,281	13,002,711	11,740,741	9,997	9,997	9,997	9,997	9,997	9,997	9,997

(備考) 大正三年度以後ノ地稅ハ市街地稅ヲ含ム

第四十六節 地 稅

地稅ハ市街地稅令施行地ヲ除ク郡島ニ施行スルモノニシテ其ノ年十二月及翌年二月ノ二期ニ分納スルノ制ナルモ從來南鮮地方ニ於テハ官民相互ノ利便上秋收ノ際一時ニ徵稅スルヲ例ト爲セリ然ルニ近時農家經濟一般ニ發達シ地主納稅ノ規定亦遍ク實行セラルルニ至リシニ由リ今日ニ於テ此ノ慣例ヲ廢止スルモ何等人民ニ痛苦ヲ來スノ憂ナキノミナラス之ニ依リ却テ米穀ノ濫賣ヲ防

止シ農家經濟ニ好影響ヲ與フルノ利益アリ仍テ本年ヨリ全道一律ニ二期分納ノ制ヲ實施スルコトト爲シタリ然レトモ中農以下ニ於テ第二期分納稅上不便ヲ感スル者アル地方ニ對シテハ二期徵稅ノ趣旨ヲ周知セシムルト共ニ各地ノ實情ニ鑑ミ納稅組合又ハ貯蓄組合等ノ組織ヲ勸獎シテ豫メ二期分納ノ準備ヲ爲サシムル等百方本制實施ノ圓滿ナラムコトヲ期シタルカ爲一般ニ例年ニ比シテ遜色ナキノ徵稅成績ヲ收メ得タリ

又地稅ノ徵收ハ結數連名簿ニ依リテ之ヲ施行スルノ規定ナルモ土地調査ノ進捗ニ伴ヒ本年度ニ於テ一島三十七郡ニ土地臺帳ヲ設備スルニ至リタルヲ以テ是等ノ郡島ニ於テハ從來ノ結數連名簿ヲ廢止シ土地臺帳ニ依リテ地籍並地稅徵收ニ關スル事務ヲ執行スルコトト爲シタリ然レトモ其ノ課稅標準ハ他ノ郡島トノ間ニ課稅上ノ均衡ヲ得シムルカ爲全道各郡島ニ土地臺帳ノ設備ヲ了スルニ至ル迄ハ臺帳登錄ノ地價ニ依ラス依然從來ノ結數ニ依ルノ方針ヲ採リ本年五月地稅令施行規則ヲ改正シテ土地臺帳ヲ備フル郡島ニハ新ニ地稅名寄帳ヲ設備セシメ之ニ依リ課稅地結數ノ掲記又ハ整理ヲ爲サシムルコトト爲シ同時ニ土地臺帳登錄地ノ異動申告及之カ整理ノ方法ヲ規定シ又本改正ニ關聯シ

テ別ニ土地臺帳、地籍圖、地稅名寄帳等ノ加除訂正其ノ他必要ナル手續ヲ定メ以テ地籍ノ異動整理ヲ精確敏速ニシ地稅ノ徵收ヲ確實ナラシメムコトヲ期シタリ今大正五年一月一日現計ノ課稅地結數及稅額ヲ道別ニ表示スレハ左ノ如シ

課稅地結數及稅額

大正五年一月一日現計

道	結數					計	稅額
	田	畑	宅地	池沼	雜種地		
京	四九,〇三五	二六,七五九	三〇,七五六	〇	四三八	七五,三〇九	七四六,三三〇
忠	二七,九九七	三三,一八五	二九,七七四	〇	二二	五四,一五六	五四七,六六三
全	六九,四九二	三三,二七〇	四七,六六〇	〇	一六一	九七,六八三	一,〇〇五,四三三
全	八三,四九	三三,一四六	四九,六六二	〇	二八二	一〇,三三九	一,一五二,七三七
全	九六,〇六七	三四,八六四	六二,二七八	〇	四三六	二七,六四五	一,五七五,四三六
慶	八〇,二四〇	五〇,六二五	六〇,七一	六	二五	二七,〇三七	一,三三九,六六一
慶	七三,三九九	三三,七二二	四九,九九	六	二七三	一二,八〇八	一,二八二,〇三三
黃	三三,五三八	五七,七九九	三,一〇〇	一	六九	八五,二九	八九三,九二八
平	一〇,五三三	五三,二二六	二,一〇	一	一六六	六七,七〇六	四〇二,一九六
平	九四,一七	三八,七九五	一,六三三	一	四四五	五〇,二八一	二六四,〇〇九
江	一〇,七二二	一四,九二九	一,一〇三	四	六九	二六,八三五	三七,八三〇
成	一〇,〇三三	五七,〇二七	二,八六三	一	一五〇	七,四八三	三三三,七九
成	一,七八四	四二,九四八	七九	一	四三	四,五八九	二七〇,九八
總計	五三一,四〇六	四七八,二七三	四四,四〇八	一	一,〇〇九	五五八,一〇五	九,五六一,一五一
大正四年一月一日	五四一,六七八	四七九,五八五	四四,三三九	一	一,〇七〇	一,〇七五,三三九	九,七七八,三三四
同三年一月一日	五四八,一九二	四八〇,一五一	四四,四三二	一	一,〇三六	一,〇七五,一〇一	六,九七一,一七一
同二年一月一日	五三六,三三一	四六六,九六四	四四,三三〇	一	一,二七六	一,〇四九,六三五	六,八〇二,一九二
明治四十五年一月一日	五三二,三三六	四七〇,〇一九	三九,九三四	一	七九四	一,〇三六,九七四	六,七五二,三三三
同四十四年一月一日	五六〇,三八	四七四,六五〇	三三,三三五	一	五七三	一,〇二七,七三六	六,六八八,一八七

第七章 財政

一一一

市街地稅ハ市街地稅令ノ定ムル所ニ據リ土地臺帳ノ設備ヲ完了シタル十二府及十四指定市街地ニ限り施行スルモノニシテ其ノ課稅標準ハ臺帳登錄ノ地價ニ依ルモノトス今大正五年一月一日現計ノ課稅市街地坪數及稅額ヲ道別ニ表示スレハ左ノ如シ

課稅市街地坪數及稅額

大正五年一月一日現計

課稅市街地數	坪數							計	稅額
	田	畑	宅地	池沼	雜種地	社寺地	計		
京畿道	四	二九〇,二二四	二八二,五三三	三三三,九四二	七四	二九,一三二	六,五七四,〇六九	二〇六,七五九	
忠清北道	一	三九〇,七九	三三,四一八	八〇,六四五	一	四八二	一,五七,六二四	一,七四	
忠清南道	三	一八四,八三二	二二九,一六七	三八七,三八〇	一	三,四四六	八四六,四四二	七,五八七	
全羅北道	二	七六,二八〇	二二,三四五	四四,二四六	一	四,一八九	七七四,三九六	九,九五〇	
全羅南道	三	二二八,二〇七	二七〇,九八四	六三八,〇八八	一	九三,八四六	一,二四一,二二五	一六,八三三	
慶尙北道	二	八七六,六七〇	七五九,六四二	四四六,二八三	一	一四,七四九	二,〇〇〇,九七七	二〇,四三二	
慶尙南道	三	一,二〇六,七三六	一,六三三,〇八一	八八一,六八〇	一	四二,三八〇	三,七六七,二九九	四八,三三六	
黃海道	一	三六,九四九	四七,三〇三	二五三,六八九	一	三,一六七	七六六,八三七	三〇,七九	
平安南道	二	八五,五四四	五二九,八二六	七四九,四一三	一	一八,五〇〇	一,五四九,七八三	二四,二六三	
平安北道	二	四,〇八三	一〇,五八〇	二六,三三三	一	三五,八二七	二二,一〇二	一,七八九	
咸鏡南道	二	五,一〇四	五九,〇六七	五〇,四一六	一	一〇,一五五	一,〇一八,三四七	一,一六〇九	
咸鏡北道	一	一	九,六一七	一一,四〇九	一	一	一,〇三八,五九六	一,一八三六	
總計	三六	三,〇九〇,六七七	八,五九九,三四四	七,七五二,一五一	七九二	六八,二四九	二〇,七二五,八七七	三,五三三,六三三	
大正四年一月一日	二六	三,〇九九,五四八	八,七三二,二〇一	七,九八一,二二三	六六四九	六六,四九八	二〇,四九五,七〇六	三,五八六,七四	

(備考) 市街地稅ハ大正三年度ノ新設ニ係ルモノナリ

第四十七節 戶稅其ノ他内國稅

戶稅家屋稅及酒稅ハ漸次課稅物件ノ調査ヲ周密ニシタルノ結果逐年之力増加
ヲ來セリ今其ノ稅額ヲ表示スレハ左ノ如シ

戶稅家屋稅酒稅賦課物件及稅額

大正四年

道	戶稅		家屋稅		酒稅	
	賦課戶數	稅額	賦課棟數	稅額	製造場數	造石數
京	二〇,五〇二	七,一五〇	六,三五六三	八〇,二八三	四,四八二九	一七,四三六
忠	一四,九五五	三,七四五	五,六二六	三,六二二	二〇,九三六	七,四三六
忠	一八,一八三	五,四九五	六,七九一	六,八二〇	三,八三〇	一〇,三三六
全	一九,九三三	五,七八七	一四,四八六	二,二八三	三,二七五	九,二〇六
全	三三,三六六	九,四〇〇	二〇,八六八	二,一六〇	四,七一九	一六,九七〇
慶	三三,七四二	九,六五七	三,八五七	一五,五三〇	六,四三六	三,九五九
慶	二七,三〇八	八,二九四	四,三三三	三,六三三	五,四六二	三,七五五
黃	二二,八三三	六,五四六	一七,三〇二	一,一九二	三,八九七	一四,九三三
平	一七,九二四	五,二七七	一五,一五八	一四,六四〇	九,八三三	三,八八七
平	一八,四七三	五,五三七	一〇,七〇五	七,四九九	一,二八一	二八,六四八
江	一八,六八九	五,六〇五	五,三七七	七,〇〇〇	三,九四九	二五,四一八
成	一六,一三四	四,八三六	一五,九四四	一,三七〇	九,四八七	三,九六五
成	七,〇八五	二,〇二五	七,八七	七,一八五	一,三五二	一七,九六六
總	二六,〇五九	七,九三四	二四,八三七	三,九〇一	四,五八四	一四,八七八
大	二五,八六〇	七,七〇〇	二四,六二六	二〇,六三五	三,八三九	一四,二〇五
同	二五,一八〇	七,六三二	二四,六六六	一五,四七五	三,七〇八	一三,一七五

大正四年	戸		家屋税		酒		税	
	賦課戸數	税額	賦課棟數	税額	製造場數	造石數	税額	
大正四年	二四〇、九三九	七三、二八一	二五〇、五九九	一四、七四三	三、七三二	一、一五、九〇〇	三、八、九三三	
明治四十四年	二二九、三〇五	六、七、九一六	二二九、一五五	一、九、六九〇	二〇、八、一四八	?	二、八、七五五	

煙草税ノ内耕作税ハ葉煙草ノ價格復舊シ之カ耕作者隨テ増加シタルニ依リ又消費税ハ前年七月ノ新設ニ係ルモノナルニ因リ孰レモ著シキ増加ヲ示セリ今煙草税額ヲ種目別ニ表示スレハ左ノ如シ

煙草税免許人員及税額

大正四年度

京畿	忠清北道	忠清南道	全羅北道	全羅南道	慶尙北道	慶尙南道	黄海南道	平安南道	平安北道	耕作税 (十月一日現在)		製造税 (五年一月一日現在)		販賣税 (同上)		消費税額 (前年分)	税額合計
										免許人員	税額	免許人員	税額	免許人員	税額		
京畿	忠清北道	忠清南道	全羅北道	全羅南道	慶尙北道	慶尙南道	黄海南道	平安南道	平安北道	免許人員	税額	免許人員	税額	免許人員	税額	消費税額	税額合計
										八	二、二八〇	一	三〇〇	五、七、六八	八、九、三	四〇、二、三、八三	二〇、九、九七
										三	一、五、九、五三	三	九〇	一、八、五、九	二、八、九、七	三、八	一、九、一、三七
										一	一、八、六、九一	一	三〇〇	二、二、八、四	三、一、八〇	二、八、八〇、五	五、一〇、七、五
										七	一、四、五、五五	七	四九〇	三、三、九	四、一、三、八	二、一、八	一、八、九、一
										一六	三、七、九、七八	一六	七四〇	二、五、六、六	三、五、八、三	一、三〇、六、五	五、五、一、一六
										一	三、五、五、七一	一	四九〇	三、九〇、九	五、六、五、八	一、六、四、三三	五、八、三、九一
										三	四〇、一、九、八	三	三八〇	二、七、三、二	四、一〇、二	一、六、四、三三	四、四、二、九九
										三	二、六、二、八八	三	三八〇	二、五、九、七	四、二、四、一	四、五、七、七	七、六、六、六六
										三	七、三、六、七	三	一七、三	二、五、九、七	二、四、六、七	一、〇、八	四〇、八、七三

江原道	六五,一〇九	四二,四二二	一	一六七	二,二六	一	四六,三六八
成鏡南道	五五,三三三	三三,七三三	三	九〇	二,〇八七	一,〇五三	三六,一五〇
成鏡北道	二四,〇三三	二二,七二五	一	一	二,一八一	一,〇五九	一五,九六五
總計	六〇一,九六六	三六三,七七八	四一	四,三七〇	三三,四九九	五,〇九九	九三,〇六八
大正三年度	五,四七七九	三三,二二二	四九	四,七六〇	二,六七八	二,四八二	六〇,九三七
同二年度	五,一八六六	三六,二五四	一	一	三,二七三	七,五〇四	三六,〇三六
同元年度	四,六四九七	二九,四〇九	一	一	三,二四六	四,七七八	三六,七九
明治四十四年度	三,八六〇六	二二,六六七	一	一	一,八五〇八	三,九五〇四	二五,二六一

(備考)

煙草製造税及消費税ハ大正三年ノ新設ニ係ルモノナリ

大正三年分消費税ハ同三年七月一日税令實施後同年十二月末日迄ノ間ニ於テ査定シタル

モノナ計上ス又大正三年分消費税中×印ヲ附シタルハ税令施行ノ際ニ持越シタル製造煙

草ニ對シ消費税ヲ査定シタルモノニシテ外書トス

煙草ニ關シテハ從來年年之カ財源調査ニ努ムルト共ニ其ノ涵養ニ力ヲ致シ本年度ニ於テハ京城外七市街地ニ於ケル煙草製造狀況並各道樞要地ニ於ケル製造煙草及葉煙草消費狀況ヲ調査シタリ煙草ノ財源涵養ニ關シテハ第十三章中煙草耕作ノ獎勵ノ節ニ記載スル所ノ如シ

鑛稅ハ鑛物價格ノ昂騰ニ基ク鑛業熱勃興ノ爲鑛業出願者ヲ増加シタルト新採掘ノ着手又ハ採掘方法改善等ノ爲鑛產額ノ増加シタルトニ因リ其ノ稅額ヲ増加セリ即チ本年分鑛產稅額八十三萬五千九十七圓ニシテ前年分ニ比シテ三千

二十圓ヲ、大正五年分鑛區稅及砂鑛採取稅額ハ合計二十七萬一千八百二十一圓ニシテ四年分ニ比シテ五萬六千三百三十一圓ヲ增加セリ

第四十八節 關 稅

關稅收入ハ從來比年遞増ノ趨勢ニ在リシカ前年度ニ至リ米價低落及歐亞戰局ノ影響ニ因リ著シキ減收ヲ示シタリ然ルニ本年度ニ於テハ米穀及棉花豐作ノ爲地方農民ノ購買力増進シ十二月以後綿絲金巾等ノ移入頓ニ増加シタルノ結果前年度ニ比シテ五十二萬三千餘圓ノ增收ヲ見タリ然レトモ一般經濟界未タ戰前ノ狀態ニ復スルニ至ラス貿易狀況大體ニ於テ猶豫期ノ振張ヲ見サリシカ爲之ヲ豫算額ニ比スルトキハ二十二萬五千餘圓ノ減少ニ終レリ今既往累年ノ關稅收入豫算額及收入額ヲ對照表示スレハ左ノ如シ

關稅收入豫算並收入額

大正四年度	同 三年度	同 二年度	同 元年度	明治四十四年度	同四十三年	同四十二年	同四十一年	同 四十年	同三十九年
豫算額 四,六四一,八三七	四,六三六,〇七	四,三三三,三二	三,五四〇,〇〇四	三,三三三,〇三〇	三,二七八,七四	三,三三〇,〇五	二,四五四,六三九	二,三二二,二九	八五〇,〇〇〇
收入額 四,四一六,三三四	三,八九三,〇三四	四,八〇六,六七三	四,七二二,三三四	四,〇六一,八七五	三,九九六,二二五	三,〇二二,二二六	三,一七七,八三七	三,〇七六,〇二四	二,二二二,六六四

第四十九節 驛屯賭收入

驛屯土ハ舊驛土各種ノ屯土ノ外舊韓國各宮司所屬ノ庄土竝帝國海軍用地中ヨリ引繼ヲ承ケタル田畑等收益ヲ目的トスル土地及淤ヲ總稱スルモノトス本年度末ニ於ケル其ノ總面積ハ有料貸付地十萬八千十七町步、無料貸付地百七十八町步、未貸付地一萬四千八十一町步、合計十二萬二千二百七十六町步ニシテ之ヲ前年度末ニ比スレハ一千三百三十六町步ヲ減セリ是レ主トシテ民有混入地ノ還付、係争地、中民有決定ノ爲還付道路用地成其ノ他賣却等ニ因ルモノナリ驛屯土ノ小作料貸付料、淤使用料、蘆草其ノ他賣却代金等ヨリ成ル驛屯賭收入ノ本年度分收入額ハ百四十七萬四千三百十五圓ニシテ、水害ニ因ル收穫皆無又ハ減少ノ爲賭租ノ減免ヲ爲シタルモノ尠カラサリシ結果前年度ニ比シテ七萬七百三十九圓ヲ減少セリ然レトモ其ノ調定額ニ對スル收入歩合ハ前年度ト軒輕ナキヲ得タリ今本年度末現在驛屯土有料貸付地概況及本年度分驛屯賭收納成績ヲ表示スレハ左ノ如シ

驛屯土貸付面積及驛屯賭收入

大正四年度

道	支庁	積付地				小作人員		小作料		収入	
		田町	畑町	宅地町	雑地町	計	人	円	円	円	円
京畿	北	六二九六	五、八九八	四〇三	二、二〇〇	一四、七二六	三九、五八四	一九、二六一	一八、六二九〇	一八、二五六	九、九九
忠清	北	一、六五一	一、〇九八	一、六五	一	二、九二五	一〇、九三三	六四、八九二	六、二四七七	六、二四七七	一、〇〇〇
忠清	南	三、五七〇	六、九六	一、七三	一	四、四四九	一四、〇五七	一〇、五四六	九、二八七三	九、二八七三	九、九八
全羅	北	三、三七七	五、三四	一、二六	五	四、〇三三	一一、二二三	一一、〇一七	一〇、〇一七五	九、九三二	九、九八
全羅	南	三、四九五	一、六八七	一、八四	二、八	五、四九九	三三、三五五	二〇、四一六	一一、〇〇三	一一、〇〇三	九、三三
慶尙	北	三、〇〇八	一、八四六	三、三三	五、三	五、一三一	三三、七二四	二四、八二〇	一〇、五二七	一〇、四〇八四	九、八九
慶尙	南	四、五〇一	二、五〇八	二、五三	一、三	七、三三七	三〇、三二七	二四、九七七	二、七五二	二、二九二四	九、七八
黃海	南	五、六六二	七、九〇四	二、六五	二、二、五	二六、〇八三	二九、〇〇九	二〇、六四九七	二〇、四九九	一九、九六四三	九、七三
平安	南	三、三五一	四、三九四	一、九	三、〇七	一〇、八三一	一四、四二七	八、六五九	八、三二五二	八、三二五二	九、九八
平安	北	二、三九一	九、〇九八	二、二七	二、七	一一、六九三	二〇、四二五	一〇、三八四八	一〇、二七五四	一〇、二七五四	九、九八
江原	道	二、三三八	三、四六六	三、〇六	一、三、二	七、〇三	二〇、九四五	九、四五四〇	九、三、九七三	九、三、七五五	九、九七
咸鏡	南	九、五〇	三、八二二	三、三三	一、八	五、一〇二	一七、二六〇	九、七二六	九、七二四	九、七二四	一、〇〇〇
咸鏡	北	二、六四	二、五二九	二、七四	一	三、〇五六	八、六五六	二、九一四〇	二、九〇八一	二、九〇八一	一、〇〇〇
總計		四〇、六四五	四、五四〇	三、二五	一、八八八	一〇、八〇七	三、三、〇、〇、〇	一、五、三、二、四、八	一、四、九、五、三、三	一、四、七、四、五、二	九、八六
大正	三年	四〇、九九	四、六一六	三、二五七	一、六九九	一〇、七、一、八三	三、三、四、九、三	一、五、五、四、一、三	一、五、八、二、六、九	一、五、四、九、三、六	九、七八
同	二年	四二、〇三七	四、七、七、七、四	三、三、三、三	一、三、九、八、三	一〇、七、〇〇、〇	三、三、三、六、四〇	一、一、七、六、〇、五、三	一、一、七、九、八、三〇	一、一、七、三、三、〇、四	九、九二
同	元年	五二、四〇七	六、二、七、一、〇	三、七、四、八	二、五、七、六、六	一三、三、三、三、三	三、三、七、七、八	一、一、〇、五、〇、九、二	一、一、七、四、六、四	一、一、五、五、四、〇、九	九、八四

(備考) 驛屯購收入調定額ハ小作料以外ニ蘆草其ノ他賣却代金並水稅等ヲ含有スルヲ以テ小作料額ニ對シ増差アリ

第五十節 印紙收入

本年度ニ於ケル印紙收入ハ總額二百十萬五千八百三十九圓ニシテ之ヲ前年度ニ比スレハ十六萬一千餘圓ヲ増加ス而シテ增收科目ノ主ナルモノハ(一)賣買其ノ他有償名義ニ依ル所有權取得ノ證明並登記登録稅ノ十四萬六千圓(二)鑛業權ニ關スル手數料ノ八萬一千圓(三)小包郵便ニ關スル關稅ノ二萬圓(四)所有權保存登記登録稅ノ一萬五千圓等ナリトス本年度分收入印紙收入額ノ類別ヲ舉クレハ漁業稅煙草消費稅小包郵便物關稅等三十四萬七千餘圓不動產ニ關スル證明及登記登録稅九十萬六千餘圓不動產以外ノ登記登録稅六千八百餘圓手數料及罰金科料等八十四萬五千餘圓ナリトス

第五十一節 官業及官有財產收入

官業及官有財產收入ノ本年度決算額ハ一千六百九十七萬餘圓ナリ之ヲ同年度豫算額ニ對比スルトキハ時局ニ基ク一般經濟界ノ不振尙恢復スルニ至ラスシテ鐵道收入ヲ始メ實收額ノ見込額ニ達セサリシモノ多カリシニ因リ結局百六

十四萬餘圓ヲ減少セリ然レトモ之ヲ前年度決算額ニ比較スルトキハ合計二百二十二萬餘圓ヲ増加シ本收入ノ事實上尙依然トシテ逐年増進ノ趨勢ニ在ルヲ示セリ是レ主トシテ鐵道收入百二十萬圓平壤鑛業所收入及通信收入各約三十萬圓蓼業收入及鹽業收入各十餘萬圓ヲ増加シタルニ由ルモノトス

本收入ノ大正五年度豫算額ハ二千九萬八千三百八十五圓ニシテ本年度豫算額ニ比シ百四十八萬一千七百十四圓ヲ増加ス是レ主トシテ大正五年度ニ於テ本府所屬朝鮮森林特別會計ヲ廢止スルコトト爲シタルノ結果新ニ營林廠收入百三十六萬餘圓ヲ本豫算ニ計上シタルト紅蓼專賣事業ノ發展ニ伴ヒ蓼業收入三十萬餘圓ノ增收ヲ見込ミタルトニ由ルモノニシテ其ノ他ノ諸科目ニ於テ多大ノ増減ナキハ前年來ノ經驗ト時局ノ狀勢トニ鑑ミタルニ基クモノトス今本收入ノ大正五年度豫算額ヲ科目別ニ本年度豫算額及決算額トニ對照表示スレハ左ノ如シ

官業及官有財産收入額

水道收入	大正五年度 豫算額	同 四年度 決算額	營林廠收入	大正五年度 豫算額	同 四年度 決算額
	四三六、六五五 円	四六〇、五六六 円		一、三六二、五〇一 円	一、四〇〇、〇〇〇 円

教科書收入	三,一〇二	四七,九九九	三〇,一六八	四、七、上、錢、及、製、作、收、入	二〇〇,六五〇	一八七,三三九	一六,二五九〇
印刷所收入	三,八七二〇〇	四三,四六五	三三,二一九	郵便電信及電話收入	三,七三六,〇六〇	三,七三八〇二	三,四二二,七四五
茶業收入	一六,九八〇五〇	一三,九一,〇〇〇	一三,九六,六八五	鐵道收入	一〇,一四九,〇三九	一〇,一七,〇五九	八,九三四,二九
鹽業收入	二六,九八六四	二六,九七,四七	二九,七三〇	官有物貸下料	四〇,三七二	二四,六六四	四八,三六〇
度量衡收入	一八,四六三〇	二六,五五〇	一六,二三六	森林益金	一〇〇,二二五	二二,九五三	一七七,二八九
林野收入	一三,三三三	一三,五八九	一〇〇,二二五	總計	二〇〇,九八三,五	一八六,二六七一	二六,九七四,〇二
平壤鑛業所收入	一,四六〇,九六〇	一,四三三,四一〇	一,六二二,四九九				

(備考)

本表大正五年度ニ於テ森林益金、同四年度ニ於テ森林廠收入ナキハ同四年度限り朝鮮

森林特別會計ヲ廢止シ營林廠ノ歲入出ヲ本府特別會計ニ合併シタルニ由ル

※印ハ鐵道用品資拂益金ヲ鐵道收入ニ繰入レタル金額ヲ示シ内書トス

第五十二節 公債及借入金

本府特別會計ノ負擔ニ屬スル公債及借入金ノ大正三年度末現在高ハ六千二百六十五萬七千四百四十一圓ナリシカ本年度ニ於テハ公債ヲ財源トスル事業費資金ハ公債ニ依ラスシテ一般會計及大藏省預金部ヨリ一時繰替借入レテ之ヲ支辨スルコトト爲シ即チ一般會計ヨリ八百六十三萬四千三百二十七圓、大藏省預金部ヨリ三十一萬一千十二圓、合計八百九十四萬五千三百三十九圓ノ借入ヲ爲シ一方本年十一月第一起業資金債殘額三百五十萬圓ノ内二百五十萬圓ヲ歲計剩餘金ノ内ヲ以テ償還シタリ其ノ結果公債及借入金ノ本年度末現在高ハ總

計六千九百十萬二千七百八十圓ニシテ前年度末ニ比シテ六百四十四萬五千三百三十九圓ヲ増加セリ尙本年度ニ於テ償還期限到來シ借替ヲ爲シタルモノハ前記第一起業資金債殘額百萬圓、事業費借入金七百五十萬圓合計八百五十萬圓ナリトス

今本年度末現在本府特別會計所屬公債及借入金ノ内譯ヲ表示スレハ左ノ如シ

公債及借入金現在高

大正五年三月末日現在

金額 利率 起債年月 借入先 償還期限

要

第二起業資金債	二九三,九二〇 <small>四</small>	七分五厘	明治四十一年十二月	日本興業銀行	大正七年十二月迄償還
第一回四分利公債	一〇五,三六〇	四分	大正二年三月	同	同 九年十二月迄償還
朝鮮事業費國庫債券	三〇,〇〇〇,〇〇〇	五分	同 年四月	同	同 五十九年十二月
事業費借入金	五,〇〇〇,〇〇〇	五分五厘	同 年三月	大藏省預金部	三箇年以内隨時償還
同	二六四,〇八一	同	同 年三月	同	同
同	三,〇〇〇,〇〇〇	同	同 年八月	一般會計	同
同	一五〇,〇〇〇,〇〇〇	六分	同 年八月	朝鮮銀行	同
同	二五〇,〇〇〇,〇〇〇	五分五厘	同 年十月	一般會計	同
同	三三〇,〇〇〇,〇〇〇	同	同 年十一月	大藏省預金部	同
同	一,〇〇〇,〇〇〇,〇〇〇	六分五厘	同 年二月	日本興業銀行	大正六年二月
同	三三三,四三三,三七	五分五厘	同 年三月	一般會計	三箇年以内隨時償還
同	六〇,〇〇〇,〇〇〇	六分一厘	同	朝鮮銀行	同
合計	六九,一〇二,七八〇				

期限前ト雖償還スルコトヲ得

大正五年三月末日現在
行ノ第一回四分利公債三〇,〇〇〇,〇〇〇ノ六分

本府特別會計ノ負擔ニ屬スル公債及借入金ハ明治四十四年法律朝鮮事業公債法ニ依リ朝鮮ニ於ケル鐵道道路及海關工事等ノ事業費ヲ支辨シ若ハ従前事業費支辨ノ爲負擔シタル債務及本法ニ依ル借入金ノ整理又ハ償還ノ爲發行又ハ借入ヲ爲スモノニシテ其ノ金額ハ公債及借入金_舊韓國政府ニ於テ發行シ本府特別會計ニ引繼キタル公債ヲ除ク_テ通シテ五千六百萬圓以內ニ制限セラレタリシカ朝鮮開發ノ進捗ニ伴ヒ從來ノ制限以外更ニ資金ヲ要スルモノアルニ至リ之カ支辨ヲ公債ニ依ラシムルノ已ムヲ得サルモノアルカ爲大正五年三月三十一日法律ヲ以テ朝鮮事業費公債法ヲ改正シ右制限額ヲ八千四百萬圓以內ニ擴張セラレ即日施行セラレタリ

第八章 金 融

第五十三節 大正四年經濟概況

朝鮮産業及貿易ノ大宗ニシテ其ノ消長常ニ經濟界ヲ左右スル米穀ハ昨秋ノ豊穰ト内地相場ノ不味トノ餘ヲ承ケ價格低落ニ低落ヲ累ネテ殆ト底止スル所ナク端境期ニハ實ニ其ノ底値ニ達シタリ其ノ間米價調節ニ關スル政府ノ施設及日支交渉問題切迫等ノ事アリテ多少ノ刺戟ヲ米界ニ及ホシタルモ未タ以テ沈靜セル商界ヲ覺醒セシムルニ至ラス一般物資ノ荷動モ亦閑散ニシテ地方人氣ノ銷沈猶甚シキモノアリ獨リ牛皮及皮革製品ハ戰役ノ關係ニ依リ稍盛況ヲ呈シタリ斯クテ九月ニ入り京城ニ記念共進會ノ開催アリ尋テ曠古ノ御大典舉行セラルルニ及ヒ人氣漸ク轉換シ出穀期ニ際シテハ鎌入不足ノ聲ニ思惑買ヲ促シ内地相場ノ漸騰ニ連レ朝鮮米ノ移出逐日旺盛ト爲リ加之大豆ノ出廻亦殷賑ニシテ輸送船腹ノ不足ヲ憇フルノ狀況ヲ呈シ歲末ニ至リテハ近來罕ニ觀ルノ好景氣ヲ出現シタリ

經濟ノ狀況既ニ斯ノ如ク之ニ加フルニ財政ノ緊縮竝之ニ伴フ政府事業ノ繰延等ノ影響アリ隨テ上半期ノ金融界ハ前年末ニ引續キ終始緩漫ニシテ民間預金ハ連月増加シ同貸出金ハ回收一方ニ傾キ銀行業者ハ手許遊金ノ多キニ苦ムノ餘リ七月一日ヨリ預金利子ノ引下ヲ爲シタルモ何等反響ナク九月ニ入り再度ノ利下ヲ斷行スルニ至レリ然ルニ出穀期以降米界ノ活躍ニ伴ヒ買付資金ノ需要著シク増加シ且御大典及共進會ノ餘響ニ因リ歲末ニ近ツクニ隨ウテ金融狀態益良好ト爲リ各種銀行ノ民間預金ハ歲末現在三千三百三十九萬圓ニシテ前年同期ニ比シ三百三十二萬圓ヲ増加シ同貸出ハ四千七百三十四萬圓ニシテ同十七萬圓ヲ減少シタルモ資金ノ回收圓滑ニシテ金融界ハ近年稀有ノ活氣ヲ呈シタリ而シテ朝鮮銀行券ノ發行高ハ十一月末ニ於テ三千萬圓ヲ突破シ歲末ニハ三千四百三十八萬圓ニ上リ前年末ニ比シ一千二百五十三萬圓ノ劇進ヲ示セリ今年各月末ノ各種銀行貸出金預金及手許在高ヲ前年ニ比較表示スレハ左ノ如シ

各種銀行貸出金預金手許在高

各月末日現在

月	貸出		預金		手計	
	同三年	大正四年	同三年	大正四年	同三年	大正四年
一月	7,700,000	7,700,000	10,000,000	10,000,000	17,700,000	17,700,000
二月	7,700,000	7,700,000	10,000,000	10,000,000	17,700,000	17,700,000
三月	7,700,000	7,700,000	10,000,000	10,000,000	17,700,000	17,700,000
四月	7,700,000	7,700,000	10,000,000	10,000,000	17,700,000	17,700,000
五月	7,700,000	7,700,000	10,000,000	10,000,000	17,700,000	17,700,000
六月	7,700,000	7,700,000	10,000,000	10,000,000	17,700,000	17,700,000
七月	7,700,000	7,700,000	10,000,000	10,000,000	17,700,000	17,700,000
八月	7,700,000	7,700,000	10,000,000	10,000,000	17,700,000	17,700,000
九月	7,700,000	7,700,000	10,000,000	10,000,000	17,700,000	17,700,000
十月	7,700,000	7,700,000	10,000,000	10,000,000	17,700,000	17,700,000
十一月	7,700,000	7,700,000	10,000,000	10,000,000	17,700,000	17,700,000
十二月	7,700,000	7,700,000	10,000,000	10,000,000	17,700,000	17,700,000
大正四年	7,700,000	7,700,000	10,000,000	10,000,000	17,700,000	17,700,000
同三年	7,700,000	7,700,000	10,000,000	10,000,000	17,700,000	17,700,000
比較	0	0	0	0	0	0
大正四年	7,700,000	7,700,000	10,000,000	10,000,000	17,700,000	17,700,000
同三年	7,700,000	7,700,000	10,000,000	10,000,000	17,700,000	17,700,000
比較	0	0	0	0	0	0

(備考) 本表貸出金ハ政府貸上及別途貸上預金ハ公金預金ナ除ク

更ニ本年兩半期末及各月平均金利ヲ表示シ之ヲ前四年ノ各月平均金利ニ對照スレハ左ノ如シ

年	月	定期預金(年利)			當座預金(日歩)			普通貸付			當座貸越			手形割引		
		最高	最低	普通	最高	最低	普通	最高	最低	普通	最高	最低	普通	最高	最低	普通
大正四年	六月	六四	六三	五八	一〇	九	一〇	三七	三三	三三	三九	三三	三三	三七	三六	三五
	十二月	六〇	五九	五七	九	八	八	三七	三〇	三三	三八	三三	三三	三七	三六	三五
大正三年(各月平均)	各月平均	六三	六二	五七	一〇	九	九	三〇	三〇	三三	三八	三三	三三	三七	三六	三五
	各月平均	六三	六二	五七	一〇	九	九	三〇	三〇	三三	三八	三三	三三	三七	三六	三五

同二年(同)	空	六	五	一〇	一〇	四〇	三〇	三	三	三	三	三	三
同元年(同)	六〇	五	九	二	六	九	五	一	六	三	六	三	三
明治四十四年(同)	五	五	六	九	八	九	四	四	三	三	三	四	三

本年ノ朝鮮經濟界ニ及ホシタル歐洲戰亂ノ影響ハ時局ノ擴大ニ伴ヒ輸送船舶ノ不足航路ノ危險附帶費用ノ昂騰輸入ノ困難等益其ノ度ヲ高メテ物價ノ騰貴ヲ促シ米價ノ低落ト相俟チテ一般購買力ヲ萎縮セシメタルモ一面輸入品ニ對スル使用自然抑制セラレテ之カ搬入ヲ減少シタルノミナラス他面軍需品用タル牛皮及皮革製品ノ輸出ヲ喚起シ加之鑛業界ノ盛況ヲ促進シテ勞働賃金ノ散布ヲ増加スル等比較的良好ノ結果ヲ現出シタリ但露國留紙幣ノ低落ニ因リ北鮮地方ニ於ケル生牛ノ取引不況ヲ免レサリシモ其ノ大局ニ及ホス影響ハ頗ル微微タルモノニ了レリ

第五十四節 通貨

朝鮮ニ於ケル通貨ハ之ヲ内地貨幣ニ統一スルノ方針ニ依リ併合以來舊韓國貨幣ハ一切鑄造ヲ停止シ金庫ニ收入シタル分ハ再ヒ市場ニ流通セシメス一面内地補助貨ノ普及ヲ圖ラムカ爲其ノ普及資金トシテ明治四十四年十月以降國庫

金ノ内ヨリ五十萬圓ヲ日本銀行ヲ經テ朝鮮銀行ニ預入レ地方ノ狀況ト需要ノ緩急トニ鑑ミ同行ヨリ各地ノ農工銀行及地方金融組合等ニ適當ニ配付シテ之ヲ轉換運用セシメ以テ其ノ散布上遺憾ナキヲ期シツツアリ今保護政治時代ヨリノ施行ニ係ル貨幣整理事業一段落後ニ於ケル舊韓國貨幣引揚高及併合當年以後各年ノ貨幣流通高ヲ表示スレハ左ノ如シ

舊韓國貨幣引揚高

年	金貨	銀貨	白銅貨	青銅貨	葉錢	合計
大正四年	1,944,500	251,833	22,556	15,320	165,655	4,555,333
同三年	1,944,500	821,634	59,937	41,548	283,399	1,066,648
同二年	1,944,500	862,742	79,635	32,637	436,434	1,421,448
同元年	1,615	868,550	74,544	4,438	491,766	1,421,448
明治四十四年(自三月至十二月)	1,944,500	941,234	76,194	4,438	491,766	3,383,448
計	1,944,500	3,775,812	328,066	94,935	1,278,850	7,888,200

年	貨幣流通高	各年十二月末日現在
大正四年	内地各通貨 475,722 朝鮮銀行券 3,042,840 舊韓國硬貨 1,899,909	葉錢 206,807 合計 3,736,677
同三年	3,351,336	3,732,461
同二年	3,446,693	655,823
同元年	3,736,779	1,092,248
合計	3,736,779	3,168,929

明治四十四年	二七四四九八九	二二三八二九五七	四九四七八二六	一五八三七二五	三〇六五九四八七
同 四十三年	二六九〇二四	一六六三一九六五	六一五二五九五	二四三四六七六	二五四八二六〇

(備考) 本表貨幣流通高ハ朝鮮銀行手許在高ヲ含マス

第五十五節 朝鮮銀行

朝鮮銀行ハ半島經濟界ノ發展ニ伴ヒ業務ノ發達著シキモノアリ政府ハ同行ト内地金融市場トノ聯絡ヲ一層密接ナラシムルノ必要ヲ認メ曩ニ大阪及東京ニ支店設置ヲ命シ又對滿洲貿易ノ發展ヲ助長シ國境地方ニ於ケル正貨ノ擁護及貨幣ノ整理ニ資セシムルカ爲安東大連奉天長春ニ支店ヲ設置セシメシカ本年中日支交渉新ニ成リ北滿洲及東蒙古地方トノ經濟關係密接ナラムトスルノ趨勢アルニ鑑ミ大正五年三月開原及四平街ニ支店設置ヲ命シ尙露領浦鹽方面トノ貿易ノ發達ニ資セシムルカ爲同月浦鹽斯德ニ支店設置ヲ命シタリ因テ同行ハ逐次其ノ施設ヲ了シ浦鹽斯德ニ於テハ差當リ同地ニ於テ營業シ來レル松田銀行部ヲ讓受ケ同銀行部名義ヲ以テ營業ヲ開始セリ左ニ併合當年以後各年ノ同行營業概況ヲ表示スヘシ

朝鮮銀行營業概況

各年十二月末日現在

支店出張所	資本金		政府補助		積立金	預金	借入金	貸上金	貸付金	割引手形	純益金		配當
	公稱	拂込	引受	貸下							上半期	下半年	
大正四年	10,000,000	10,000,000	1,000,000	1,000,000	1,000,000	1,000,000	1,000,000	1,000,000	1,000,000	1,000,000	1,000,000	1,000,000	1,000,000
同三年	10,000,000	10,000,000	1,000,000	1,000,000	1,000,000	1,000,000	1,000,000	1,000,000	1,000,000	1,000,000	1,000,000	1,000,000	1,000,000
同二年	10,000,000	10,000,000	1,000,000	1,000,000	1,000,000	1,000,000	1,000,000	1,000,000	1,000,000	1,000,000	1,000,000	1,000,000	1,000,000
同元年	10,000,000	10,000,000	1,000,000	1,000,000	1,000,000	1,000,000	1,000,000	1,000,000	1,000,000	1,000,000	1,000,000	1,000,000	1,000,000
明治四十四年	10,000,000	10,000,000	1,000,000	1,000,000	1,000,000	1,000,000	1,000,000	1,000,000	1,000,000	1,000,000	1,000,000	1,000,000	1,000,000
同四十三年	10,000,000	10,000,000	1,000,000	1,000,000	1,000,000	1,000,000	1,000,000	1,000,000	1,000,000	1,000,000	1,000,000	1,000,000	1,000,000

(備考) 朝鮮銀行ハ元韓國銀行ト稱シ明治四十二年十一月二十四日ヲ以テ營業ヲ開始シ同四十四年八月十五日現稱ニ改メタルモノナリ 印ヲ附シタルハ朝鮮外ノ分ヲ示シ 外幣トス 本表明治四十三年ニ於テ政府預金五十萬圓アリ其ノ他ハ各年共ニナシ

朝鮮銀行ニ於テハ第一銀行及元韓國銀行ニ於テ疊ニ發行シタル銀行券ヲ同行銀行券トシテ承繼使用シ來リシカ前年中新ニ百圓及一圓券ヲ製造發行シ本年ニ於テ更ニ五圓及十圓券ヲ發行シタリ

銀行券ハ一般經濟界ノ發達ト滿洲方面ニ對スル同行ノ發展ニ伴ヒ其ノ發行高漸次増加ノ趨勢ニ在リ然ルニ本年上半期ニ於テハ前年來財界不振ノ餘響トシ

テ二千百萬圓臺ヲ持續セルニ過キサリシカ下半年期ニ入り米價恢復ノ爲財界漸ク好況ヲ呈シ九月以降米穀買付資金ノ需要著シク昂上スルニ及ヒ逐次其ノ發行高ヲ増加シ年末ニ於テハ從來ノ記録ヲ破リテ三千四百萬圓ニ上リ前年末ニ比シテ實ニ一千二百萬圓ノ増加ヲ來セリ今最近十年ノ各年末現在銀行券發行高及市場流通高ヲ對照表示スレハ左ノ如シ

朝鮮銀行券發行高及流通高

各年十二月末日現在

年	發行高			市場流通高			
	正貨準備	保證準備	計				
大正四年	111,000,000 圓	111,000,000 圓	222,000,000 圓	明治四十三年	111,000,000 圓	111,000,000 圓	222,000,000 圓
同三年	60,000,000 圓	60,000,000 圓	120,000,000 圓	同四十二年	60,000,000 圓	60,000,000 圓	120,000,000 圓
同二年	60,000,000 圓	60,000,000 圓	120,000,000 圓	同四十一年	60,000,000 圓	60,000,000 圓	120,000,000 圓
同元年	60,000,000 圓	60,000,000 圓	120,000,000 圓	同四十年	60,000,000 圓	60,000,000 圓	120,000,000 圓
明治四十四年	60,000,000 圓	60,000,000 圓	120,000,000 圓	同三十九年	60,000,000 圓	60,000,000 圓	120,000,000 圓

(備考) 明治四十一年以前ハ第一銀行券同四十二年以降ハ韓國又ハ朝鮮銀行券ナリ

第五十六節 手形交換所

朝鮮ニ於ケル手形交換所ハ明治四十三年七月一日京城ニ設立セラレタルヲ嚆矢トシ尋テ明治四十四年一月四日仁川ニ同年四月一日釜山ニ其ノ開業ヲ見ル

ニ至レリ其ノ交換狀況ハ財界ノ振否ニ依リ時ニ消長アルヲ免レサルモ概シテ
 年年増進ノ趨勢ニ在リ本年ニ於テハ財界一般ニ不況ニシテ歲末ニ至リテ漸ク
 活躍ノ狀ヲ呈シタルニ過キサリシニモ拘ラス手形ノ交換枚數交換金額交換差
 額等孰レモ前年ニ比シテ増加ヲ示スノ成績ヲ得タリ今最近六年ノ手形交換高
 ヲ表示スレハ左ノ如シ

手形交換高

所數	手形枚數	交換金額	交換差額	所數	手形枚數	交換金額	交換差額
大正四年	三	四六八〇〇 <small>円</small>	九六七五八五 <small>円</small>	大正元年	三	三三、九三九 <small>円</small>	九八、四八六 <small>円</small>
同三年	三	四三、四九八	二五、〇三〇 <small>円</small>	明治四十四年	三	二四、七九二 <small>円</small>	二六、三九二 <small>円</small>
同二年	三	四〇、八三三	二四、八四九 <small>円</small>	同四十三年	一	七三、五五五 <small>円</small>	二四、九〇八 <small>円</small>
		四七、五二六	二六、二〇七 <small>円</small>			二〇、四八九 <small>円</small>	七、六四九 <small>円</small>

第五十七節 農工銀行

農工銀行ハ現在本店六箇所支店三十七箇所アリ主トシテ農工資金ノ供給ヲ目
 的トスルモ朝鮮ノ現狀ニ鑑ミテ普通銀行業務ヲモ兼營シ來レリ政府ハ設立ノ
 當初其ノ株式ヲ引受ケ又ハ無利子貸下金ヲ爲シ或ハ爾後必要ニ應シ官有倉庫
 ヲ無償貸付シ隨テ特ニ周密ナル監督ノ方法ヲ設ケ尙隨時各行支配人ヲ本府ニ

會同シテ業務上ノ事項ニ付諮問誘掖スル所アリ以テ其ノ發展ヲ助成シ又前年報所載ノ如ク輓近一般財界ノ進運ニ鑑ミテ前年五月農工銀行令ヲ改定發布シ漸次其ノ普通銀行業務ヲ整理制限スルト共ニ東洋拓殖株式會社及地方金融組合トノ業務上ノ聯絡ヲ改善シテ一層農工資金ノ普及ニ力ヲ致サシムルノ方針ヲ採レリ

同行業務ノ狀況ハ概ネ年ヲ逐ウテ漸次發展シ殊ニ農工資金ノ増加著シキモアルハ朝鮮産業ノ開發上喜フヘキ現象ナリトス今最近六年ノ農工銀行營業概況及貸出金種類別ヲ表示スレハ左ノ如シ

農工銀行營業概況

各年十二月末日現在

年	銀行數 本店 支店 分店	資本金			政府補助			農工債券 發行高	諸積 立金	預金	貸出金	手形割引	純益金(ノ種ハ左)	
		公稱	拂込	持株	貸下金	上 半 期	下 半 期							
大正四年	6	1,500,000	1,500,000	1,500,000	1,200,000	1,200,000	1,200,000	1,200,000	1,200,000	1,200,000	1,200,000	1,200,000	1,200,000	1,200,000
同三年	6	1,500,000	1,500,000	1,500,000	1,200,000	1,200,000	1,200,000	1,200,000	1,200,000	1,200,000	1,200,000	1,200,000	1,200,000	1,200,000
同二年	6	1,500,000	1,500,000	1,500,000	1,200,000	1,200,000	1,200,000	1,200,000	1,200,000	1,200,000	1,200,000	1,200,000	1,200,000	1,200,000
同元年	6	1,500,000	1,500,000	1,500,000	1,200,000	1,200,000	1,200,000	1,200,000	1,200,000	1,200,000	1,200,000	1,200,000	1,200,000	1,200,000
明治四十四年	6	1,500,000	1,500,000	1,500,000	1,200,000	1,200,000	1,200,000	1,200,000	1,200,000	1,200,000	1,200,000	1,200,000	1,200,000	1,200,000
同四十三年	6	1,500,000	1,500,000	1,500,000	1,200,000	1,200,000	1,200,000	1,200,000	1,200,000	1,200,000	1,200,000	1,200,000	1,200,000	1,200,000

第八章 金 融

(備考) 大正元年政府貸下金額ニ於テ三十四萬五千三百圓ヲ増加セルハ同年七月手形組合ヲ廢止

シ農工銀行ニ組合基本金及貸下金ヲ繼承セシメタルニ因ル

農工銀行貸出金種類別

各年十二月末日現在

年	年賦償還貸付金		定期償還貸付金		普通貸付金	手形割引	當座貸越	合計
	農	工	農	工				
大正四年	一六五,六五六	一四六,九〇九	一〇九,五五一	三九五,五九七	四三,三六三	三三九,〇二五	三〇一,〇五五	二,四六二,七八〇
同 三年	一六六,〇五〇	一四三,七八八	一一九,二九五	三九二,九三三	三六,七二四	三五六,〇九〇	五二八,二二六	二,五五四,六四八
同 二年	一〇七,三三六	八八,〇三五	二二,七二四	五七八,八三六	三二,六五七	五三〇,三二七	三二,四三〇	二,五八三,六三三
同 元年	一五三,七三三	五七,三〇九	一一六,九一七	三四,〇九〇	一一,二六九	五四七,四一九	一四七,四六九	二,〇四六,七六〇
明治四十四年	八六,九九七	四〇,五二七	一四九,二〇六	二〇七,三九九	一一,三二一	四八〇,三二二	五二,四三五	八五〇,九四七
同 四十二年	三九,七三六	五五,四九五	九二,一三七	四六,八八二	一七,四八四	三四五,七六〇	五七,七七二	六三,四四七,三三四

第五十八節 地方金融組合

地方金融組合ハ年年其ノ數ヲ増加シ業務亦漸次發展シ地方小農民ノ金融ヲ緩和シ傍ラ農事ノ改良ヲ助長シ産業開發上裨益スル所尠カラズ殊ニ前年九月地方金融組合令實施以來預金ノ増加ヲ來シツツアルハ注目スヘキノ現象ナリ本年度末現在組合數ハ二百四十箇所、組合員ハ六萬五千餘人ニシテ前年度末ニ比シ組合數十三箇所、組合員五千四百餘人ヲ増加セリ最近六年ノ組合營業概況ヲ表示スレハ左ノ如シ

地方金融組合營業概況

大正五年三月末日現在

組合名	組合員數	組合基本金	出資金	積立金	預り金	現在付高金	純年度內 利益金	年度內共 同募入 取 高	年度內委 託販賣 取 高	支下取 引及等 數
京畿道	三三	六九三五	三〇,〇〇〇	七四,〇一〇	四三,三八〇	三九,九〇〇	三九,五六〇	五〇一	二〇,九六一	二二
忠清北道	一一	三三,八九	一一,〇〇〇	三五,四五〇	三〇,九六四	一一,三四一	二,八三八	二六二	四〇,七三六	一一
忠清南道	一八	五〇,四七	一八,〇〇〇	七〇,二二〇	三九,九六三	一八,七三〇	三〇,二七	九〇,三四	三三,六七	一八
全羅北道	二〇	五,二六六	一〇〇,〇〇〇	六三,二二〇	二四,九五〇	二〇,八一〇	八,九六四	一,七〇九	一〇,一〇一	一九
全羅南道	二二	六,八四〇	二〇,〇〇〇	九三,八五〇	八五,九四二	二〇,三二〇	五,四〇一	一,七五九	二〇,〇〇八	二〇
慶尙北道	二四	六,六三〇	二〇,〇〇〇	七三,二二〇	五八,三四四	二七,四三〇	六,四一七	三三三	九〇,五〇	二三
慶尙南道	二〇	六,四三三	一〇〇,〇〇〇	一〇七,八一八	四五,五七〇	二七,五五六	八,六五六	六一〇	二四,〇〇五	一八
黃海道	一八	四,〇五九	一八,〇〇〇	四四,九七〇	四三,三七七	一八,三〇七	一,一三三	一,三三七	二〇,〇四五	二三
平安南道	二六	三,七七九	一六,〇〇〇	三九,〇一〇	三三,三一一	八,九九八	一,一六三	六七八	七,四七二	二二
平安北道	一九	四,五四五	一八,五〇〇	四八,〇三〇	三三,〇〇七	二九,一九	七,一七	二,二〇〇	一六,一〇〇	二三
江原道	一九	五,四五一	一〇,〇〇〇	五五,八三〇	三九,九七	一六,三三五	六,四四六	二〇五	七,二一一	一一
咸鏡南道	一六	四,六三五	一六,〇〇〇	五三,八八〇	二六,九九〇	二四,〇四二	三七一九	一三二	一五,一七〇	一四
咸鏡北道	二二	二,八二三	二〇,〇〇〇	三〇,四三〇	一六,四六六	八,七四七	一三八	九	三,七五四	一〇
總計	二四〇	六,七七一	二,五五五,〇〇〇	七,八六八,〇八	五,九一六,六四	二,九四三,三六	五,六一,〇一〇	一,七七,七四七	三,三〇,四一〇	二四〇
大正三年度	二七	六,〇三三	二,三三三,〇〇〇	六,九四三,〇〇	四,九一,一八九	二,〇八五二	四三,四三三	九六,九六七	五,六三,五三二	一九五
同二年	二〇八	八〇,一九三	二,〇八〇,〇〇〇	三,九六,三三〇	一〇,八五二	二,四七,二七八	九一,六六	九,九七三	九三,二八四九	一七八
同元年	一八八	六七,四九七	一,八八〇,〇〇〇	二,七五,一〇八	一,二七,一〇八	一,七二,六九七	一,六八,九七	四,九二〇	三,六六,二八一	一二七
明治四十四年	一五三	五二,三七七	一,五二〇,〇〇〇	一,五九,〇四四	一	一,一八,八九三	一,四〇,三九	四,七〇七	一,六〇,三〇〇	七六
同四十四年	一七	四三,七四七	一,一七〇,〇〇〇	一	一	七,六二八二六	一〇,二二五	一,二九,六二	四,五,六四〇	四一

第八章 金融

(備考)

大正四年度ハ同四年四月ヨリ同五年三月迄ヲ、大正三年度ハ同三年一月ヨリ同四年三月迄ヲ、同二年以前ハ各年共ニ曆年ヲ指スモノトス
 出資制度及預金取扱ハ大正三年九月ノ開始ニ係ルモノナリ

地方金融組合ハ組合員ノ出資金及取扱預金額猶僅少ナルヲ以テ従前ノ例ニ依リ之ニ對シテ引續キ基本金ノ下付及經費ノ補助ヲ爲セルモ設立後年所ヲ經基礎鞏固ナル組合ニ對シテハ漸次經費ノ補助額ヲ遞減セリ而シテ組合創設以來本年度末迄ニ基本金ヲ下付シタルモノ合計二百四十萬圓、經費ヲ補助シタルモノ合計百四十六萬餘圓、倉庫建設費ヲ補助シタルモノ合計三萬七千圓ニ及ヘリ仍テ組合ノ監督ニ關シテハ準據法ノ外特ニ組合業務監督規程ヲ設ケ又臨時組合理事ヲ本府ニ會同諮問シ業務ノ執行及監督上遺漏ナキヲ期シツツアリ

第五十九節 普通銀行

普通銀行ハ内鮮人ノ各別ニ經營スルモノト其ノ合同經營ニ係ルモノトアリシカ今ヤ内鮮人ノ經濟關係益密接錯綜シ内地銀行ノ朝鮮ニ支店ヲ有スルモノ及政府ニ於テ特殊ノ保護ヲ與フル漢城銀行ヲ除ク外經營者ヲ内鮮人別ニ明確ニ區別スルヲ得サルニ至レリ是等普通銀行ハ財界ノ進運ニ伴ウテ漸次業務ノ發

展ヲ來シ本年ニ於テハ七月中漢城銀行カ開城ニ支店ヲ設置シタルノ外銀行ノ異動ナカリシモ成績概ネ良好ナリ今最近六年ノ營業概況ヲ表示スレハ左ノ如シ

普通銀行營業概況

各年十二月末日現在

年	銀行數		資本		内地銀行 支店元金	政府補助		積立金	預金	貸出金	純益金	
	本店	支店	公稱	拂込		引当金	貸下金				上半期	下半年
大正四年	1	1	100,000	100,000	100,000	100,000	100,000	100,000	100,000	100,000	100,000	100,000
大正三年	1	1	100,000	100,000	100,000	100,000	100,000	100,000	100,000	100,000	100,000	100,000
大正二年	1	1	100,000	100,000	100,000	100,000	100,000	100,000	100,000	100,000	100,000	100,000
大正元年	1	1	100,000	100,000	100,000	100,000	100,000	100,000	100,000	100,000	100,000	100,000
明治四十四年	1	1	100,000	100,000	100,000	100,000	100,000	100,000	100,000	100,000	100,000	100,000
明治四十三年	1	1	100,000	100,000	100,000	100,000	100,000	100,000	100,000	100,000	100,000	100,000
大正四年計	1	1	100,000	100,000	100,000	100,000	100,000	100,000	100,000	100,000	100,000	100,000

(備考) ※印ヲ附シタルハ内地本店數及資本金ナリ

第九章 官 業

第六十節 蔘 業

紅蔘專賣事業ハ改善施設創始以來茲ニ八年蔘政ノ基礎確立シ蔘業救濟ノ實舉
カルト共ニ逐年産額ヲ増進シ著シク收入ノ増加ヲ見ルニ至レリ
本年度ニ於テ收穫期ニ入レル蔘圃ノ採掘間數ハ二十九萬五百十九間(二間ハ大凡
坪ニ當ル)
收納水蔘ハ九萬九千三百三斤ニシテ前年度ニ比シテ多大ノ増加ヲ示セリ又右
水蔘ヲ原料トセル紅蔘ノ製造高ハ二萬七千三百二十二斤、前年及本年製造紅蔘
ノ拂下高ハ二萬六千九百九十二斤、蔘業收入ハ百三十九萬六千六百八十五圓ニシテ
前年度ニ比シ製造高九千六百二十二斤、拂下高五千三百二十四斤、收入十二萬九
百五十二圓ヲ増加セリ紅蔘製造高ハ斯ノ如ク著シク増加シ次年度ニ於テハ總
額三萬斤ヲ超ユルノ豫定ナルモ爾後其ノ産額ニ相當ノ制限ヲ置キ一面新販路
ノ調査擴張ニ努メ以テ價格ノ維持ヲ圖ルノ方針ナリ今明治四十一年蔘業改善
着手以後各年ノ成績ヲ表示スレハ左ノ如シ

茶業成績

年度	水				紅				茶業收入	
	耕作人員	園圃面積	耕作間數	採掘間數	收納高	時價金額	製造高	秤數		
大正四年度	一〇九	九七七	一〇,三八七・六六九	二六〇,五九九	九九三・〇三三	四七,七八九	四八・二二	二七,三三三	二六〇,五九九	一三九,六八五
同三年度	一一八	九四四	一〇,三七一・五二一	一九二,三六〇	六四四・七七七	三三,七四	五八・四四	一七,七〇〇	二〇,七六八	一三六,三〇六
同二年度	一四七	九七〇	一〇,四九七・四八八	二二〇,九四一	五三二・〇〇〇	二七,七七五	五二・二七	一七,二二三	九,五五三	五〇,〇〇九
同元年度	一四三	一,〇〇四	一〇,四九六・〇〇一	五六,四六四	一八,八〇五	九四,五四五	五〇・二八	五八・六六	四六・四五	三三,五六一
明治四十四年度	一八三	九一六	八,三七九・〇〇六	一四,三四五	七,七九	三六,七六〇	四七・六二	二,二九九	一,六五七	一九,四九九
同四十三年度	一三三	六三六	四,七八七・四	七,三五六	二,七七一	一一,三三三	四四・六九	二,六二三	一,五八八	七,〇九三
同四十二年度	一〇三	二七八	一,九七三・五七	二,三五四	七,九〇三	三二,九〇	四〇・三八	四,二四八	二,七六九	六,七〇八
同四十一年度	一三三	二二六	一,四〇六・九一	四〇,三三三	三,一二三	七,四〇	五三・五五	四,一七三	二,〇六四	六,四三三

(備考) 明治四十三年度以後茶業收入ハ紅茶拂下代金ノ外協定拂下尾茶・試製白茶・茶苗及茶精ノ拂下代金ヲ含ム

水蓼收穫逐年増加スルニ伴ヒ漸次其ノ收納方法ヲ嚴密ニシ努メテ優良品ヲ精選シ又製造方法ニ注意ヲ加ヘテ紅蓼品質ノ改善ヲ圖リ好結果ヲ得タリ本年度ニ於テ紅蓼製造ニ要シタル使役職工延人員ハ一萬八千六十七人(全部朝鮮人)斤當平均生産費ハ十八圓十八錢ナリ

紅蓼製造ノ副産物タル内外用蓼精ハ從來屢次試賣ノ結果漸次需要ヲ増加シ販

路擴大セラレタルヲ以テ之カ取扱ヲ民間ニ行ハシムルヲ便宜ナリト認メ大正五年一月一手販賣人ヲ指定シ本年產品ノ販賣ヲ爲サシメタリ

蓼業改善ノ施設トシテハ引續キ人蓼病蟲害ノ驅除豫防及耕作改良獎勵ノ方法ヲ講シ各種ノ學術的研究竝試作試驗ヲ行ヘリ尙耕作區域ノ擴大ニ件ヒ本年度ニ於テハ臨時蓼病豫防員五十名及常設蓼病豫防手八名ヲ置キテ病害豫防救濟ノ普及ヲ圖リ病根治療間數二十三萬三千餘間、病害豫防間數百三十三萬八千餘間ニ及ヒ蓼圃害蟲買上ノ如キモ總計百二十一萬餘匹、此ノ代金一千五十餘圓ニ達シタリ

本府ニ收納シテ紅蓼製造ノ原料ニ充ツヘキ水蓼ノ耕作ハ本府指定ノ特別耕作區域ニ於テノミ之ヲ行ハシムルノ制度ニシテ右區域外ニ於テハ人蓼ノ耕作ヲ認ムルモ收穫水蓼ハ之ヲ紅蓼ニ製造スルコトヲ許サス且耕作前其ノ免許ヲ受ケシノ舊韓國法律人蓼稅法ニ據リテ之ニ一定ノ稅率ヲ賦課シ以テ其ノ取締ヲ厲行シツツアリ本年度ニ於ケル特別耕作區域外ノ水蓼耕作間數ハ十八萬四千二百六十六間、收穫年限ニ達シタル水蓼ノ採掘高ハ五萬九千七百八十一斤ニシテ人蓼稅ノ實收額ハ二千百九十圓ナリ

第六十一節 鹽 業

官營製鹽事業ハ鹽田ノ老熟作業ノ改善及技術ノ熟達ニ件ウテ年年産額ヲ増加スルノ傾向アリ本年度ニ於テハ總額五千八百八十餘萬斤ヲ算シ前年度ニ比シテ三百餘萬斤ヲ増加セリ其ノ内廣梁灣鹽田ノ生産ニ屬スルモノ四千六百餘萬斤朱安鹽田ノ生産ニ係ルモノ五百六十餘萬斤ニシテ之ヲ前年度ニ比スルニ廣梁灣ニ於テハ五百二十萬斤ヲ増加シタルモ朱安ニ於テハ天候不良鹽田浸水等ニ因リ二百餘萬斤ヲ減少セリ今最近六年ノ官營製鹽業概況ヲ表示スレハ左ノ如ク

年 度	廣 梁 灣				朱 安				合 計			
	採鹽面積 町畝	生産高 斤	賣拂高 圓	備註	採鹽面積 町畝	生産高 斤	賣拂高 圓	備註	採鹽面積 町畝	生産高 斤	賣拂高 圓	備註
大正四年度	1,181.5	4,620,000	1,111.1		1,111.1	4,000,000	1,111.1		2,292.6	8,620,000	2,222.2	
同 三年度	1,181.5	4,620,000	1,111.1		1,111.1	4,000,000	1,111.1		2,292.6	8,620,000	2,222.2	
同 二年度	1,181.5	4,620,000	1,111.1		1,111.1	4,000,000	1,111.1		2,292.6	8,620,000	2,222.2	
同 元年度	1,181.5	4,620,000	1,111.1		1,111.1	4,000,000	1,111.1		2,292.6	8,620,000	2,222.2	
明治四十四年度	1,181.5	4,620,000	1,111.1		1,111.1	4,000,000	1,111.1		2,292.6	8,620,000	2,222.2	
同 四十三年度	1,181.5	4,620,000	1,111.1		1,111.1	4,000,000	1,111.1		2,292.6	8,620,000	2,222.2	

(備考)

一 廣梁灣鹽田ハ明治四十三年度ヨリ、朱安鹽田ハ明治四十年度ヨリ採鹽ヲ開始シタルモノナリ

二 朱安ニ在リテハ大正元年度以降各年共ニ煎熬鹽ヲ含ム其ノ採鹽面積及生産、賣拂高左ノ如シ

煎熬鹽	大正四年度		探鹽面積		生産高		賣拂高及價格	
	同	同	同	同	同	同	同	同
同	同	同	八二五〇六	八二五〇六	八五、八七九	八、九五七、七六六	八、九五七、七六六	八、九五七、七六六
同	同	同	八二五〇六	八二五〇六	九六、一〇八	九、九六三、九〇六	九、九六三、九〇六	九、九六三、九〇六
同	同	同	八二五〇六	八二五〇六	八七、三六〇	八、七三六、〇〇〇	八、七三六、〇〇〇	八、七三六、〇〇〇
同	同	同	八二五〇六	八二五〇六	一五〇、八一七	一五、〇八一七	一五、〇八一七	一五、〇八一七

一般朝鮮人ノ嗜好ハ近時漸ク天日製鹽ニ移リ隨テ官製鹽ハ前年來ノ販賣方法ノ改善ト共ニ販路殆ト全道ニ擴大シ延テ露領ニコライスク地方ニ發賣セラレ大正五年春季需要期ノ初ニ於テハ地方註文ニ應スル能ハサルノ景況ヲ呈シタリ

元來官營鹽田ハ輸入鹽防遏ノ趣旨ニ依リ第一期計畫トシテ築造セラレタルモノニシテ其ノ生産量ハ之ニ民間生産ノ在來式煎熬鹽ヲ合スルモ以テ朝鮮ニ於ケル全消費量ノ過半ヲ充スニ過キス殘餘ノ供給ハ之ヲ外鹽殊ニ支那天日鹽ノ輸入ニ仰カサルヲ得サルノ狀況ニ在リ然レトモ將來財政上ニ餘裕ヲ生シ第二期鹽田築造計畫實現ノ曉ニ於テハ能ク外鹽ヲ驅逐シテ正貨ノ流出ヲ防遏シ更ニ國庫ニ相當ノ收入ヲ得ルニ至ルヘシ

本年ニ於ケル外鹽ノ輸入高ハ支那天日鹽一億九千二十二萬餘斤、其ノ他三萬餘斤、合計一億九千二十五萬餘斤ニシテ未曾有ノ高額ヲ示シ前年ニ比シテ六千六百四十五萬餘斤ヲ増加セリ是レ主トシテ(一)各地持越鹽ノ寡少ナリシコト(二)青島地方產鹽輸入ノ便宜開ケ其ノ輸入額劇增シタルコト(三)朝鮮人嗜好ノ遷移水產製造業ノ發展等ノ爲天日鹽ノ需要増加シタルコト(四)前年ニ比シテ鹽價昂騰シタルコト等ニ起因セルモノトス

第六十一節 平壤鑛業所

平壤無煙炭ハ本年度ニ於テモ引續キ寺洞及高坊山ノ兩採炭區域ニ於テ採掘シ合計十二萬一千餘噸ヲ產出シタルノ外時局ノ急ニ應スル爲前年度ノ臨時坑ヲ繼續稼行シテ別ニ六萬七千餘噸ヲ増掘シ無煙炭十六萬五千百噸ヲ海軍煉炭製造所ニ供給シ國家有事ノ今日ニ際シ能ク軍用燃料獨立保持ノ分任ヲ全ウスルコトヲ得タリ斯クテ本年度ノ總採掘量ハ前年度ニ比シ三萬六千餘噸ヲ其ノ海軍供給高ハ三萬二千六百餘噸ヲ増加セリ而シテ爾餘ノ無煙炭ハ八千六百四十四噸ヲ煉炭ニ製造シ一千九百十二噸ヲ民間ニ拂下ケタリ

本所煉炭ノ製造ハ朝鮮ニ於ケル薪炭ノ缺乏ヲ補ヒ兼テ森林保護ノ一助タラシムルノ趣旨ニ出ツルモノニシテ逐年需要額ヲ増加シ前年來其ノ趨勢特ニ著シク第一種煉炭(ピッチ)入小型ノ賣行亦漸次良好ナルニ依リ本年度ニ於テハ第一種煉炭第二種煉炭(粘土製小型)ヲ併セ一萬三百餘噸ヲ製出シ其ノ大部分ヲ販賣者ニ交付シタリ今本府始政以後各年ノ作業成績ヲ對照表示スレハ左ノ如シ

平壤鑛業所作業成績

年度	採炭高		煉炭高		賣炭高		無烟炭煉炭		無烟炭賣却代金		煉炭賣却代金		雜收入		計	作業費		延人員
	噸	圓	噸	圓	噸	圓	噸	圓	圓	圓	圓	圓	圓	圓		圓	圓	
大正四年度	一八〇七八	一〇,三九六	一〇,三〇三	一〇,〇〇〇	一,五八六	一,五八六	一,三三三	六,四八八	七,〇〇〇	二,五六七	一,六二二	一,二四八	一,一五三	三,八七	一,一五三	三八七	六,四九五	
同三年度	一五,四一〇	九,〇三二	一三,九九九	八,三〇六	一,三五六	一,三五六	一,三三三	六,九七一	五,七〇九	六,九七一	一,二九九	一,二四八	一,〇三三	三,四九二	一,〇三三	五九二	五,九二九	
同二年度	一〇,五五一	七,四三二	九,四九九	七,四七二	八,五八〇	八,五八〇	四,八七七	一,三二四	八,〇五三	一,三二四	八,〇五三	一,三二四	七,五五三	三,八七九	一,三二四	三,八七九	三,八七九	
同元年度	一三,四一四	五,〇一六	一〇,一四七	三,五五五	八,七五七	八,七五七	二,三三三	一,〇七	一,〇七	一,〇七	一,〇七	一,〇七	八,九九九	四,七七五	一,〇七	四,七七五		
明治四十四年度	一〇,一〇八	二,二三四	九,九六六	一,九〇〇	七,七五二	七,七五二	一,六五〇	八六七	一,六五〇	八六七	一,六五〇	八六七	八,二四三	七,三八一	一,六五〇	三,四六六		
同四十三年度	一〇,一七三	一,九九六	九,九四六	一,七〇五	七,六〇五	七,六〇五	九三三	七六,九六八	七,六〇五	九三三	七六,九六八	九三三	七六,九六八	七,六〇五	九三三	二九,一八五		

(備考) 明治四十三年度ノ數額ハ四十三年一月乃至四十四年三月迄ノ分ナリ

本所採炭區域内ノ探鑛ハ從來ト同様ノ方法ニ依リ江東及大同兩郡内ニ於テ延長約六里ノ調査ヲ遂行シ好結果ヲ得タリ

第六十三節 營林廠

營林廠ノ事業ハ鴨綠豆滿兩江流域内約二百二十萬町歩ノ大森林ヲ經營スルモノニシテ主トシテ林木ノ利用更新ヲ完カラシムルト共ニ一般需要者ノ利便ヲ圖リ永久保續的作業ノ施行ニ留意シテ漸次森林ヲ法正状態ニ導クト共ニ國土ノ保安氣候ノ調和水源ノ涵養等森林間接ノ效用ヲ發揮セムルノ方針ヲ以テ諸般ノ施設ニ努メツツアリ

營林廠所管森林ノ調査ハ前年度ニ於テ一先豆滿江流域ニ於ケル調査ヲ終了シタルヲ以テ本年度ニ於テハ再ヒ鴨綠江流域ニ轉シ平安北道江界郡及咸鏡南道豊山郡ニ於ケル要存豫定林野七萬八千四百四十町歩ヲ調査シタリ又所管林野ノ保護取締ヲ全ウシ地元住民ノ愛林思想ヲ増進シ其ノ出願ニ對スル產物ノ處分ヲ簡捷ナラシムルカ爲管內樞要地ニ派出所九箇所ヲ増設シタリ

本年度ニ於ケル伐木作業ハ上半期中一般經濟界ノ不振ニ伴フ木材ノ賣行不況ノ爲之ヲ縮少シテ專ラ前年度燒損木ノ整理伐採ヲ行ヒ隨テ伐木及山地運材數ヲ減少セリ然ルニ流筏作業ハ水路ノ修理ト流筏期間中水量概シテ適順ナリシ

トニ依リ本事業開始以來ノ最大數量ヲ流下スルコトヲ得タリ今明治四十三年度以降ノ作業成績ヲ表示スレハ左ノ如シ

營林廠直營伐木運材著筏材積

年度	伐木		山地運材		著筏		同上著筏價額	
	鴨綠江	豆滿江	鴨綠江	豆滿江	鴨綠江	豆滿江	鴨綠江	豆滿江
大正四年度	二二六,六六三	四,八五五	一七六,五八八	二七,八九五	一八,三五三	一九,二四七	二六,〇七五	一一,一九七
同 三年度	二〇四,八四〇	四,〇〇二	一四九,九〇二	一八,三四一	一六,三四八	一九,六八九	八九,一九八	一六,九一八
同 二年度	一〇六,〇四八	—	一〇六,〇四八	二四,四七六	—	二四,四七六	九八,三九六	—
同 元年度	一〇一,三四二	—	一〇一,三四二	一三,三三三	—	一三,三三三	一四,五七九	—
明治四十四年度	一四五,七四七	—	一四五,七四七	一七,九三六	—	一七,九三六	二七,三三二	—
同 四十三年度	一四二,〇三六	—	一四二,〇三六	一五,二二七	—	一五,二二七	一七,七〇五	—
							一九,九四五	一七,七〇五
							四九,二七九	六九,六五七
							五二,四五五	五二,四五五

(備考) 本表各年度材積ハ比較對照ニ便スル爲從來本ヲ單位トシテ表示シタルモノモ總テ尺
 縮ニ換算合計シタリ

右ノ外本年度中私人ヲシテ伐採搬出セシメタル木材ハ廠所要材トシテ賠收シタルモノ一萬四千尺締原木料ヲ徵收シテ賣渡シタルモノ四萬二千尺締アリ又對岸支那領產材ヲ買收シタルモノハ四萬四千尺締ナリ

營林廠製材作業ハ本年六月第二製材工場ノ竣成建築材價格ノ低減同十月大口取引ノ開始増設師團建築材ノ需要等ニ因リ前年度ニ比シテ製材高約六割ヲ増

加シ販賣材積又二割強ヲ増嵩シ惠山鎮及中江鎮支廠ニ於テハ手挽供給ヲ爲スニ至レリ今本年度ノ製材高及木材販賣高ヲ前五年ニ對照表示スレハ左ノ如シ

營林廠製材數並販賣木材數及價額

年度	製材數		販賣木材數		同上販賣木材價額	
	資材	製材	原木	製材	原木	製材
大正四年度	三〇,六六〇	一三三,四〇四	四四,四三二	二九,九九九	一六,二一九	八三,〇一九
同 三年度	二二,九四一	八四,一九八	五八,二二七	八一,八八一	二六,八九七	五三,二九七
同 二年度	一六七,八〇七	一〇八,五五九	八〇,五八九	一一,二八一	三七,二八一	八四,一五七二
同 元年度	一五九,〇〇六	九六,六八九	九〇,八〇〇	一〇四,〇八七	四九七,三六六	七九八,六二九
明治四十四年度	二三八,二二七	一三五,七四〇	四九,三三四	九九,五五三	二〇六,五〇三	七二二,五五三
同 四十三年度	二四〇,九九八	一三二,八二二	四七,〇七	二〇,五五七	一五,三三三	九九四,〇二八

(備考)

本表各年度材積ハ從來本ノ單位ヲ以テ表示シタルモノモ總テ尺繰ニ換算シ又製材中箇ノ單位ヲ以テ表示スルモノハ各工作品ノ區別ニ依リ實材積ヲ算出シテ併算シタリ

本年度使役人員ハ流材筏劇増ノ爲内鮮支人共ニ増加セリ朝鮮人ハ成ルヘク増備シテ生業ヲ與フルノ方針ヲ採リ支那人ハ造材製材又ハ木材陸揚集積等ノ如キ技術若ハ擔荷力ヲ要スルコト多キ作業ニ使役シツツアリ鴨綠江上流沿岸ニ移住セシメタル内地人筏夫ハ概ネ流筏作業ノ餘暇ヲ以テ農業又ハ諸種ノ副業ヲ營ミ生活狀態漸次改善セラレツツアリ

本年度ノ作業收支ハ收入總計百八十九萬九千六百七十六圓、支出總計百七十二萬二千三百八十六圓、差引益金十七萬七千二百九十圓ニシテ前年度ニ比シテ收入二十五萬四千九百六十六圓、支出十二萬二千八百十九圓、益金十三萬二千四百十七圓ヲ増加セリ、營林廠作業ハ從來朝鮮森林特別會計ニ依リ經營シ來リタルモ、經理上ノ利害ニ鑑ミ本年度限り該會計ヲ廢シテ之ヲ本府特別會計ニ移スノ豫定ナリ

第十章 土 木

第六十四節 道路改修

國費經營ニ屬スル第一期治道事業ハ工費總豫算一千萬圓ヲ計上シ明治四十四年度以降七箇年繼續事業トシテ道路網路線ノ内總距離七百五十里餘ノ一、二等道路ヲ改修スルノ目的ヲ以テ著著進工中ナリシカ一等道路京城木浦線中漢江ニ於ケル橋梁ノ架設ハ京城以南ニ於ケル主要道路トノ聯絡上竝軍事上最重要ナル施設ナルヲ以テ第一期既定豫算内ニ於テ其ノ工事ヲ施行スルコトト爲シ隨テ施行計畫路線中一、二等道路各一部ノ改修ヲ第二期事業ニ繰延ヘ既定施行路線ノ總距離ヲ六百八十五里ニ改訂シタリ本年度ニ於ケル工事費實行豫算額八年割額百十五萬圓前年度繰越額三萬六百八十九圓合計百十八萬六百八十九圓ニシテ内百九萬五千三百八十三圓ヲ支出シ八萬五千三百六圓ヲ次年度ニ繰越セリ事業着手以來本年度迄ノ工費支出濟額ハ七百七十一萬四千六百九十三圓ニシテ其ノ竣工里程ハ延長五百五十三里餘、着手中ニ屬スルモノ延長七十三

里餘ナリ

地方廳經營ノ治道工事ハ國庫補助ニ依ルモノト專ラ地方費竝賦役ニ依ルモノトアリ本年度ニ於テモ既定ノ國庫補助三年計畫ニ依リ各道治道工事ニ對シ補助金三十萬圓ヲ夫夫按配シ内三千七百圓ハ大田市街ニ於ケル水害頻發防止ノ爲大東川掘擴工事費ノ補助ニ充テシメタリ明治四十三年度以降本年度迄ニ地方廳ニ於テ改修シタル道路網路線ノ竣工里程ハ國庫補助ニ依ルモノ一二三等道路合計四百二十八里餘ニシテ地方費及賦役ノミニ依ルモノノ内其ノ效果比較的道路修築標準ニ近キモノ同合計九百八十九里餘ナリ

今本年度末ニ於ケル道路改修工程ヲ道路網ニ對照表示スレハ左ノ如シ

道路網ニ依ル道路改修工程

大正五年三月三十一日現在

有效幅員	道路網		國費		地方費改修		道路網總延	
	路線數	總延長	第一期計畫	未了里程	併合後施設	竣工里程	工事未了	
一等道路	四間以上	一七	七、七四八	六、八一	二、七二七	二、四四八	二、八九〇	一、九六八
二等道路	三間以上	七六	二、二九八三	二、八	四、一三三	三、〇八〇	二、五三七	二、九七〇
三等道路	二間以上	四一八	二、八九〇六	一	一、二二	四、九一三	六、〇三四	二、二八二
合 計		五二三	五、九六二六	二、〇八二	六、八五〇	五、五三六	一、三三二	四、二〇六

(備考)

※印ハ市街道路ヲ示シ外書トス二等市街道路中ニハ一等道路ヲ含ムモ區分シ難キ
ニヨリ合算計上ス

二、國費改修未了里程一等道路二十六里九分中ニハ著手中ノ里程三里二町、二等道路百

五里三分中ニハ同上七十里ヲ含ム

三、本表道路網總延長ハ最近ニ於テ二等道路ニ小更正ヲ、三等道路ニ大改廢ヲ加ヘタル

モノヲ掲ク又地方費及賦稅竣功里程ハ應急的假改修中道路修築標準ニ違サカレル

モノヲ控除シ比較的修築標準ニ近キモノノミヲ掲上ス隨テ前年報掲載ノ表ニ比シ

其ノ各計數ニ異動アリ

道路ノ取締ニ關シテハ明治四十四年道路規則ヲ發布シ尋テ道路ノ修築標準道路
路ノ維持修繕其ノ他必要事項ニ關スル規定ヲ定メタリト雖道路行政ノ進捗ニ
伴ヒ之ヲ集成補修スルノ必要ヲ認メ本年十月府令ヲ以テ改正道路規則ヲ發布
シタリ而シテ之カ改正ノ要點ハ一、二等道路ノ維持修繕ヲ常時ノ維持修繕ト臨
時ノ修繕トニ區分シ常時ノ維持修繕ハ主トシテ關係部落ノ負擔ニ於テ道長官
之ヲ施行シ臨時ノ修繕ハ國ニ於テ施行シ特ニ總督ノ指定シタル府ニ在リテハ
路政ノ簡捷ト統一トヲ圖ル爲府尹ヲシテ之ヲ管理セシムルコトト爲シタル等
其ノ主ナルモノトス

第六十五節 市區改正

朝鮮ニ於ケル市街ハ概シテ道路狹隘ニシテ屈曲甚シク交通及衛生上多大ノ支障アルノミナラス時運ノ進歩ニ伴フ市街發展ノ趨勢ニ適應セサルモノアルヲ以テ併合以來改修ノ急施ヲ要シ地方ノ負擔ニ堪ヘサルモノハ國費ヲ以テ之ヲ施行シ其ノ他ニ在リテハ豫メ本府ノ認可ヲ受ケシメ或ハ國庫補助ヲ與ヘ或ハ專ラ地方費賦役等ニ依リテ市區改正ヲ行ハシメツツアリ

國費經營ニ屬スルモノハ京城市區改正及鎮海市街經營ノ二工事ナリ京城ニ於テハ併合前後ニ亘リ局部ノ改修ヲ行ヒ更ニ明治四十四年度以降第一期治道工事費中ヨリ七十六萬餘圓ヲ支出シテ總延長一千七百餘間幅員十二間乃至十八間ノ街路ヲ改修シタリ尋テ市區改正ノ統一的計畫ヲ定メ計畫路線中急施ヲ要スルモノ十二線ヲ選ビ大正二年度以降七箇年繼續事業トシテ總工費二百三十萬圓ヲ以テ第一期市區改正事業ニ著手シ本年度末迄ニ工費九十九萬八千餘圓ヲ支出シ路線幅員八間乃至十五間總延長六千四百八十五間ノ内延長二千五百十五間ヲ竣工シ延長五百二十八間ノ工事ニ著手シ橋梁六廣場二城壁開鑿一箇所ヲ成工シタリ

鎮海市街經營ハ鎮海灣軍港設備ノ進捗ニ伴ヒ新市街地ヲ築設スルノ目的ヲ以

テ大正元年度以降六箇年ニ亘リ毎年五萬三千圓ツツテ道路橋梁ノ築設水路ノ整理水道ノ敷設其ノ他街路竝木公園雜設備等市街ノ開發上必須ナル諸工事ヲ施シ以テ同港將來ノ發展ニ應セムトスルニ在リ起工以來本年度迄ニ工事費十九萬一千餘圓ヲ支出シテ水道及水路工事ヲ竣へ道路橋梁工程ノ過半ヲ進工シタリ

地方市街地ニシテ明治四十三年度以降國庫補助ニ依リ一部ノ市區改正ニ着手シタルハ海州平壤鎮南浦全州新義州大邱普州仁川開城咸興及釜山ニシテ此ノ工事費總額三十一萬八千九百餘圓ニ對シ國庫補助金十七萬二千餘圓ヲ支給シタリ又同年度以降國庫補助ニ依ラス地方費地方費補助府費賦役又ハ寄附金等ヲ以テ一部ノ市區改正ヲ起工シタルハ開城美江忠州公州木浦光州春川清津大田江景論山鳥致院茂朱谷城潭陽浦項尙州江陵等ニシテ此ノ總工費概算十六萬六千餘圓外賦役十二萬八千餘人ナリ

叙上市街地ノ内仁川及大邱ハ併合以前國費又ハ國庫補助ニ依リ一部ノ街路改修ヲ行ヒタルコトアリ釜山ハ明治四十一年民團費ヲ以テ街路ノ一部ヲ改修シ尋テ釜山鑿平工事ニ附帶シテ商業地區ヲ擴築シタリ又平壤ハ前記國庫補助ニ

依ル街路改修ヲ行ヒタルノ外別ニ大正二年度以降四箇年繼續事業トシテ國庫補助十三萬二千圓(本金額ハ前記補助金額中ニ包含セス)ヲ受ケ總工費二十六萬四千圓ヲ以テ道路改修並排水及防水設備工事ヲ起シ既ニ道路及防水工事ヲ竣成シ日下排水工事ノ施工中ニ屬ス

第六十六節 港灣修築

海關工事ハ總費額八百二十七萬一千八百二十九圓ヲ計上シ釜山仁川鎮南浦及平壤四港ノ水陸聯絡設備ヲ施工セムトスル明治四十四年度以降七箇年繼續事業ナリシカ鎮南浦及平壤兩港工事ノ竣成ニ伴ヒ本年度ニ於テ更ニ元山海陸聯絡設備工事ヲ起シ之ヲ本年度以降五箇年繼續事業トシテ其ノ工費豫算百五十六萬圓ヲ海關工事總費額ニ追加スルコトト爲シタリ本年度ノ海關工事費實行豫算額ハ年割額百十萬四千三百二十七圓前年度繰越額四萬七千八百六圓合計百十五萬二千三百三十三圓ニシテ内九十四萬三千二百二十四圓ヲ支出シ二十萬八千三百四十七圓ヲ繰越シ六百六十二圓ヲ不用額トシ初年度以來本年度迄ノ支出濟額ハ六百八十三萬二千六百三十二圓ニ達セリ

元山港ハ港灣設備不十分ニシテ到底同港將來ノ發展ニ適應スル能ハサルモノアルヲ以テ本年度ヨリ築港工事ヲ起シ海岸舊赤田川尻附近ヨリ海岸通突堤ニ至ル一帶ノ海面二萬七千餘坪ヲ埋築シテ其ノ前面ニ三千噸級ノ船舶二隻ヲ同時ニ繫留スルヲ得ル延長百五十間ノ繫船岸壁及延長二十九間ノ側岸竝延長二百七十間ノ物揚場石垣ヲ築造シ埋築地上ニハ道路及鐵道引込線ヲ設ケ一方港内長徳島ヨリ西向シテ延長二百二十五間ノ防波堤ヲ築造シ在來突堤ノ先端ニ長五十間幅六間ノ木造棧橋ヲ架設シ其ノ他必要ナル港内浚渫ヲ行フ等海陸聯絡施設ノ整備ヲ期セムトスルノ計畫ニシテ本年度ニ於テハ埋築及物揚場築造ノ一部ヲ施工シタルノ外總テ著手又ハ準備中ニ屬ス

釜山築港工事ハ起工以來本年度迄ニ港内浚渫ニ於テ工程ノ六分八厘ヲ進メ鐵造第二棧橋竝同橋基部護岸及物揚場石垣築造ニ於テ大體ヲ竣工シ同橋上鐵道敷設工事ノ大半ヲ又船溜波除堤築造ニ於テ其ノ九分八厘ヲ進捗シタリ

仁川築港工事ノ本年度末ニ於ケル成績ハ閘船渠築造ニ於テ渠内掘鑿岸壁及假物揚場築造各工程ノ八分内外ヲ閘門壁體築造ニ於テ其ノ大半ヲ乙種馴導堤ニ於テ其ノ全部ヲ水路浚渫ニ於テ其ノ七分八厘ヲ成工セリ

前記海關工事ノ外前年度來別ニ豫算ヲ計上シテ繼續施工中ニ屬スル仁川港碎岩工事及新義州江岸整理工事ハ本年度末ニ於テ前者ニ在リテハ全工程ノ約二分ヲ、後者ニ在リテハ引込鐵道敷設工事ヲ除クノ外全部ヲ竣功セリ又本年度ニ於テ港津維持及設備工事ヲ起シ豫算額十萬二千二百四十三圓ヲ以テ群山木浦及鎮南浦港ノ浚渫、群山木浦及仁川稅關棧橋ノ架設又ハ補修等ヲ施行シタリ

第六十七節 治水及水利計畫

朝鮮ニ於テハ河川ハ殆ト自然ノ荒廢ニ委セラレ古來何等整理事業ノ見ルヘキモノナク之カ施工ハ朝鮮開發上洵ニ緊要ノ事項ナリト雖從來山林ノ整理急ヲ要シ財政上亦其ノ餘裕ナク軍ニ赤田川ノ應急的改修萬頃江ノ實測調査ヲ行ヒタルノ外未タ一般治水ノ施設ニ指ヲ染ムルニ及ハサリシヲ以テ先河川ノ現狀ヲ維持保存スルカ爲前年報所載ノ如ク河川取締規則ヲ發布シ同時ニ十五大河川ヲ指定シテ特ニ總督ノ管理ニ屬セシメ以テ治水事業ノ素地ヲ將來ニ保留スルニ努メタリ然ルニ今ヤ道路港灣ノ修築計畫略成リ山林制度其ノ緒ニ就キ水利事業ノ如キ亦稍大規模ノ施設計畫ヲ見ルニ至リタルヲ以テ先河川ノ系統的

調査ヲ行ヒ治水水利ノ大體計畫ヲ定メ以テ河川整理ノ準備ヲ爲スノ必要ヲ認
メ本年度ニ於テ指定河川ノ踏査ヲ大體結了シ次年度以降七箇年ヲ期シテ其ノ
實測調査ヲ施行シ以テ具體的實施設計ノ資料ニ供シ將來ニ於ケル治水及水利
計畫ヲ確立スルノ方針ヲ採リタリ

此ノ方針ニ基キ本年度ニ於テ踏査シタルハ榮山江城川江載寧江洛東江錦江漢
江大寧江臨津江清川江大同江禮成江蟾津江龍興江萬頃江ハ既ニ調査濟鴨綠豆
滿兩江ハ後日ニ讓ルノ十三大河川ニシテ技術班三組經濟調查班一組ヲ以テ其
ノ流域狀況水害水運河川ニ關スル施設現況ノ踏査水運狀況水利地點經濟關係
既設水利事業成績及地方灌溉設備狀況等ノ調査ヲ施行シ是等河川ニ於ケル量
水標設置計畫地點八十六箇所(内三十四箇所ハ從前既設ノモノアルヲ利用ス)ニ
對シ十七箇所ノ設置ヲ了シ尙流出量調査ノ爲鎮南浦釜山兩水道貯水地ニ自記
量水標ヲ設置シ又雨量計設置計畫地點百七箇所(内五十八箇所ハ觀測所等ニ於
テ既設ノモノアルヲ利用ス)ニ對シ三十九箇所ノ設置ヲ了シ更ニ河川踏査ノ結
果ニ基キ漢江外五大河川ニ就キ治水及水利地點ヲ實測シ以テ治水及水利事業
計畫ノ資料ヲ蒐集シタリ本計畫ノ實施ニ要シタル本年度ノ經費豫算額ハ三萬

六千五百三十八圓ナリ

一六八

第六十八節 土木事業調査

本年度ニ於ケル土木事業調査費ハ總額二萬八千百十四圓ニシテ之ニ依リ(一)全羅南道麗水別刀兩港及咸鏡北道清津港江原道注文津ニ於ケル港灣測量(二)京城ニ於ケル下水道築造調査(三)京畿道鶯梁津及蠶島ニ於ケル水道調査測量ヲ遂行シ其ノ外一、二等道路ノ踏査及地方土木事業ノ調査ヲ施行セリ

第六十九節 總督府廳舍ノ新營

本府廳舍ノ新營ニ關シテハ朝鮮神社造營計畫ト共ニ大正元年度ヨリ引續キ之カ準備調査ヲ施行シ同年度ニ於テ新營上參考事項調査ノ爲技師一名ヲ歐米各國ニ派遣シ同二年度ニ於テ防寒防暑ノ設備其ノ他參考事項調査ノ爲技師一名ヲ臺灣南支那及滿洲ノ各地ニ派遣シ同三年度迄ニ建物ノ略設計暖房裝置鐵筋混凝土構造ニ關スル設計等ノ大體調査ヲ終了シタリ而シテ本年度ニ於テハ敷地地質ノ精査材料ノ試験豫算內譯ノ調査ヲ施行シ以テ本調査事業ヲ完結シタ

リ

本計畫ニ依レハ新廳舎ハ構造ヲ鐵筋混凝土トシ煉瓦及石材ヲ混用スル總建坪二千百十五坪ノ五層樓ニシテ本年度ニ於テ既ニ帝國議會ノ協賛ヲ經タルヲ以テ總工費豫算三百萬圓ヲ計上シ大正五年度以降八箇年繼續事業トシテ之カ新築ヲ了セムトス

第十一章 交通

第七十節 鐵道運輸

朝鮮鐵道ニ於ケル運輸營業ハ逐年發展ノ大勢ヲ維持シ本年度ニ在リテハ咸鏡線一部ノ開通ニ因リ總營業哩ハ茲ニ一千哩ヲ超エ前年度ニ比シテ十二哩五分ヲ増加セリ運輸成績亦貨客共ニ良好ニシテ收入七百三十一萬七千圓ヲ舉ケ前年度ニ比シテ九十萬圓ノ増加ヲ示セリ今最近六年ノ運輸成績ヲ表示スレハ左ノ如シ

朝鮮鐵道運輸成績

年度	營業哩程	列車走行哩	旅客人員	小手荷物斤數	貨物噸數	運輸收入		客車貨車收入			
						客車收入	貨車收入	客車收入	貨車收入		
大正四年度	1,006.5	3,544.97	1,639,468	1,656,640	3,961,593	3,356,100	732,773	1,081	925	1,995	
同 三年度	994.0	3,411.76	1,454,251	1,386,624	3,660,824	2,756,666	642,748	2028	766	1,783	
同 二年度	972.2	3,350,366	1,365,970	1,388,925	3,815,806	2,534,042	639,848	2,149	762	1,909	
同 元年度	837.0	3,015,987	1,194,453	1,053,632	3,545,235	2,281,743	582,696	2,210	784	1,986	
明治四十四年度	767.6	2,307,667	2,429,687	1,036,428	1,063,111	2,746,844	2,307,870	492,554	1,046	851	1,887

同四十三年度 六七四六 二〇〇一三三 二〇四四九〇 九〇五、五七 八八七三三 二三四九三四四 一九四八七 四三四、三三 九八七 八、三三 一八、五

(備考) 運輸收入ハ純收入額ヲ掲ケ尙大正元年度ヨリ運輸收入ノ算出方ヲ改メタルニ由リ明

治四十三、四年兩年分ハ比較對照ノ爲新方ニ準シ改算計上ス

旅客運輸ニ於テハ前年來ノ不況ヲ承ケ殊ニ夏季中主要線ニ水害ヲ被ムリ前年ニ比シテ累月多少ノ減退ヲ免レサリシモ九月以降記念共進會ノ開催ニ引續キ御大典ノ舉行アリテ人氣一般ニ更新シ運輸ノ狀勢亦頓ニ順況ニ向ヒ爲ニ前表ニ示スカ如キ成績ヲ收ムルニ至レリ貨物運輸ニ在リテモ産業ノ振興連帶輸送ノ發達等ニ因リテ好況ヲ呈シ就中米大豆石炭木材等大量貨物ノ荷動竝鑛石ノ輸送等進境ノ特ニ顯著ナルモノトス聯絡運輸ニ就キテ之ヲ觀ルニ是亦大體順調ニシテ内地聯絡ニ在リテハ旅客ノ發著共ニ増進シ貨物ハ大豆肥料牛皮等ノ發送殷賑ヲ極メ到著貨物ハ綿糸布果物等ノ輸送多ク大體好況ヲ呈シタリ滿洲聯絡ニ在リテハ旅客ニ幾分ノ減少ヲ見タルモ貨物ノ荷動良好ニシテ就中撫順炭粟及木材ノ輸入最著シキモノニ屬ス而シテ通過輸送ハ北行旅客増加シタルモ南行旅客減退シ貨物亦概シテ減退ノ趨勢ニ在リ之ニ反シ國際聯絡運輸ノ狀況ハ時局ノ影響支那ノ内亂露貨ノ暴落等諸般ノ障礙アリタルニ拘ラス前年度ニ比シテ顯著ナル増進ヲ示セリ

運輸營業上施設シタル主ナルモノハ記念共進會ノ開催ニ際シ出品物及觀覽客
ノ賃金ヲ低減シ金剛山探勝ノ便ヲ圖ルカ爲夏秋季中金剛山「ホテル」ヲ設置開業
シ且割引乗車券ヲ發賣シ國際聯絡ニ關シテハ本年十月ヨリ各聯絡鐵道及汽船
會社主要驛港間ニ於テ日支周遊券ヲ發賣シ同時ニ日本郵船株式會社及加那陀
太平洋鐵道ノ發行ニ係ル日支巡遊券ノ取扱ヲ開始シ大正五年一月以降日滿聯
絡貨物取扱驛中ニ大邱及新義州ヲ加ヘ同取扱品目ノ範圍ヲ擴張シ其ノ他東清
線仕向一部貨物ノ賃率竝京元湖南兩線ノ列車運轉時刻ヲ改正シタル等ニシテ
一般貨客ニ尠カラサル利便ヲ與ヘタリ

本年度ニ於テ新線ノ營業ヲ開始シタルハ咸鏡線元山文川間十二哩五分ニシテ
新ニ倉庫營業ヲ開始シタルハ西氷庫沙里院論山金堤及鎮南浦ノ五箇所ナリ倉
庫營業驛ハ開城ノ廢止ヲ控除シ現在數二十箇所ト爲レリ本營業ハ利用者ノ増
加ト入庫貨物主要品タル米豆ノ荷動活潑ナリシトニ因リテ益發展シ入庫貨物
三萬三千二十一噸出庫貨物二萬八千四百四十一噸收入一萬二百九十五圓ニ達
シ前年度ニ比シテ噸數出入共ニ各八割以上收入四割以上ヲ増加セリ鐵道旅館
ノ營業モ九月以降開業以來ノ好況ヲ呈シ收入十萬八千二百十八圓ニ達シタリ

本年度ニ於ケル鐵道作業收入ハ八百九十三萬四千四百三十圓、作業費七百十五萬五千八百六十六圓ニシテ、差引益金百七十七萬八千五百六十四圓ヲ算ス之ヲ前年度ニ比スルニ、收入ニ一割五分五厘、支出ニ一割一厘、益金ニ四割四分三厘ノ増加ヲ示セリ

朝鮮鐵道投資現在額ハ前年度末迄ニ支出シタル額一億三千百一萬六千五百五十一圓ニ、本年度中建設改良等ノ爲更ニ支出シタル額八百萬四千四百三十三圓ヲ加ヘ、合計一億三千九百二萬五百八十四圓ニシテ、投資額ニ對スル作業收入ノ割合ハ六分四厘ニ當リ、前年度ニ比シテ五厘ヲ増加セリ

第七十一節 鐵道建設及改良

前年度來繼續施設中ニ屬スル咸鏡線第一期建設工事ハ夏季中甚シキ水害ヲ被リ、清津會寧間工事ハ爲ニ豫期ノ成績ヲ舉クル能ハサリシモ、元山永興線ニ在リテハ元山長興里間ノ工事殆ト完成シ、元山ヨリ文川ニ至ル十二哩五分間ノ運輸營業ヲ開始スルヲ得タリ、右二區間ノ内、元山永興線ハ大正五年度中、清津會寧線ハ大正六年度中、全部開通ノ豫定ニシテ、咸鏡線ノ第二期建設線タル永興清津間

二百八十四哩ハ馬山線支線昌原鎮海間十三哩ノ線路ト共ニ第一期線ノ開通ヲ俟テ建設ニ着手スルノ計畫ナリ其ノ他朝鮮全道開發上將來敷設ノ必要アル諸線ニ付テハ日下調査中ニ屬ス

又前年度來繼續施工ニ係ル京釜線改良工事中大田芙江間及若木金泉間ハ工程大ニ進ミ大田芙江間ハ既ニ改良線ニ依リ列車ノ運轉ヲ爲シツツアリ

本年度ニ於ケル鐵道建設及改良費ハ年割豫定額八百五十萬圓及前年度繰越額百二十二萬八千八百六十九圓計九百七十二萬八千八百六十九圓ニ對シ決算額七百六十一萬八千七十六圓ニシテ差引二百一十一萬七百九十三圓ノ内二百六萬圓ハ財政上事業繰延ノ爲之ヲ不用額トシ殘額五萬七百九十三圓ハ次年度ニ繰越スヘキモノトス

第七十二節 軌道及輕便鐵道

軌道及輕便鐵道ノ經營ハ交通運輸機關ノ擴張改良並鐵道幹線ノ培養上成ルヘク民間ノ企業ヲ獎勵スルノ方針ヲ採リ輕便鐵道ニ對シテハ前年度來一定ノ標準ニ依リ特ニ補助金ヲ交附シツツアリ

本年度ニ於テ輕便鐵道及軌道敷設ヲ許可シタルハ專用線ヲ除キ一件ニシテ其ノ延長百十五哩ナリ本許可線ハ曩ニ朝鮮瓦斯電氣株式會社ニ對シ許可シタル大邱慶州浦項長生浦東萊間輕便鐵道線失效ニ付更ニ朝鮮輕便鐵道株式會社ニ對シ許可シタルモノナリ本年度中新ニ開業シタルハ咸興西湖津間蒸汽輕便鐵道金堤東津江岸間手押軌道並釜山及京城市街電車一部ノ竣功等二十哩五分ニシテ年度末現在開業線路哩程ハ六十四哩九分此ノ建設費總額三百二十七萬五千餘圓ニシテ未開業線ハ百四十四哩二分ナリ又外ニ咸鏡北道ニ於ケル陸軍經營ノ手押軌道七十五哩一分アリ請負制度ニ依リ主トシテ軍人軍屬及軍需品ヲ輸送シ傍ラ一般運輸ヲ爲シツツアリ而シテ從來等シク陸軍ニ於テ經營シタル西湖津咸興間手押軌道ハ民間ノ企業ニ係ル輕便鐵道ノ開通ニ伴ヒ其ノ經營ヲ廢止セリ今本年度ノ軌道及輕便鐵道營業概況ヲ表示スレハ左ノ如シ

輕便鐵道及軌道事業概況

大正四年度

官設	手押軌道	同軍用ニシテ一般運輸ヲ兼ズルモノ	線路哩程		資本		營業		營業狀況		
			開業	未開業	額	拂込額	營業收入	營業費		利益金	
—	—	—	五〇	—	五九三	五九二	九二四六	二六六	二、五七七	三、六九五	× 一、二八
—	—	—	七五二	—	一七〇五一	一七〇五	五九一三六	一九八〇七	一九七、五九六	一八五、五九二	二、九六六

第十一章 交通

開業未開業	線路哩程		資本金		開業線		營業狀況		
	開業	未開業	總額	拂込額	旅客人員	貨物	營業收入	營業費	利益金
電氣鐵道	二	一	九,500,000	六,449,250	1,211,100人	1,527,000	370,376	110,560	1,647,711
輕便鐵道	二	一	2,550,000	1,550,000	25,929人	1,060,000	370,376	110,560	1,647,711
手押軌道	三	一	1,010,000	1,965,000	28,960人	26,410	64,808	5,290	2,1488
			1,134	1,965,000	71,251	24,521	7,987	8,769	782

(備考) 中途動力ヲ變更シタルモノハ年度末現在ノ區別ニ依ル

第七十三節 水先令ノ發布

朝鮮ニ於ケル海事ニ關スル制度ハ前年度ニ於ケル關係法規ノ整理統一ニ依リテ略備ハリタリト雖水先業務ニ關シテハ尙全然法規ヲ闕如セルノミナラス政府施設ノ鴨綠江水路嚮導事業ヲ除クノ外該業務ハ殆ト自由營業ニ委セララルノ状態ニシテ航行船舶ノ増加ニ伴ヒ之カ保護取締ヲ爲スト共ニ鴨綠江嚮導事業ヲ民營ニ移スノ必要アルヲ以テ本年九月制令ヲ以テ朝鮮水先令ヲ同十月府令ヲ以テ同令施行規則及朝鮮水先人試驗規則ヲ制定發布シ海事行政ハ成ルヘク内地ト歩調ヲ一ニスルノ趣旨ニ依リ朝鮮水先令ニ在リテハ原則トシテ内地ノ水先法ヲ引用施行スルコトト爲シ孰レモ同十月一日ヨリ施行シタリ

敍上法令ハ水先人ノ資格權利義務案内料懲戒罰則試驗等ニ關シ詳細規定シタルモノニシテ之カ實施ノ結果未タ本令ニ依リ新ニ水先人ノ免狀ヲ受ケタル者ナキモ同令附則ノ規定ニ依リ本令施行ノ際現ニ船舶ノ水路嚮導ニ從事スル者ニ對シ特定ノ水先區ニ限り效力ヲ有スル水先免狀ヲ授與シタルハ釜山仁川兩區免狀併有一人、群山二人、鴨綠江水先船免狀ヲ交付シタルモノハ一隻アリ本令施行後年度末迄ニ是等水先人ニ於テ水路嚮導ヲ爲シタル船舶數ハ釜山水先區二隻、群山水先區七十九隻ナリ

從來政府ノ施設ニ屬シタル鴨綠江水路嚮導事業ハ本令制定ノ趣旨ニ鑑ミ大正五年二月之ヲ廢止シタルカ本年度中事業廢止ニ至ル迄ニ於ケル其ノ嚮導船數ハ出入港合計汽船二百六十四隻、此ノ總噸數三十二萬二千九百九十噸、軍艦八隻（噸數不詳）ニシテ前年度ニ比シテ汽船四十隻、三萬六千六百六十七噸、軍艦六隻ヲ増加セリ

第七十四節 開港取締

開港取締ニ關シテハ從來各開港中仁川釜山元山ノ三港ニ付舊韓國政府ニ於テ

制定發布シタル港口停泊船隻暫行章程アリシノミニシテ而モ規定ノ内容甚シク簡單ニ失シ港務行政上適切ナラサルモノアリ仍テ本年七月府令ヲ以テ開港取締規則ヲ發布シ八月一日ヨリ施行シタリ

本令ニ於テ認メタル開港ハ仁川群山木浦釜山鎮南浦新義州龍巖浦元山清津城津ノ十港ニシテ本令ハ各開港ノ港界ヲ定ムルト同時ニ船舶ノ出入信號及願届事項港界内ニ於ケル禁止事項又ハ許可ヲ受クヘキ事項危險物積載船舶ノ遵守事項變災ノ場合ニ於ケル措置及信號方法港内又ハ其ノ附近ニ於ケル航行速力若ハ碇泊ニ關スル制限警察署長ノ必要ト認メタルトキ命令シ得ル事項其ノ他港務保安上必要ナル詳細ノ規定ヲ設ケ規定ノ一部ハ内外國軍艦ニモ之ヲ準用シ得ルコトト爲シタリ本令施行ノ結果港務行政ノ運用上多大ノ便利ヲ加ヘタリ

第七十五節 航 運

命令航路ハ本年三月ヲ以テ補助期間滿了シタルモ本年度豫算不成立ノ爲差當リ航行不能ノ錦江航路ヲ廢止シ其ノ他ヲシテ當分繼續航行セシメ追加豫算ノ

成立ヲ俟チテ時運ノ進歩ニ鑑ミ沿岸航路ニ適當ナル整理ヲ加ヘ新ニ近海航路ヲ開始スルコトト爲シ近海及沿岸航路ハ朝鮮郵船株式會社ニ對シ本年六月十九日ヨリ又河川航路ハ鎮南浦汽船合資會社及一個人ニ對シ同年七月一日ヨリ孰レモ大正九年三月三十一日迄ヲ期間トシテ更ニ夫夫命令シタリ而シテ其ノ線路ハ近海航路ハ元山浦鹽斯德線一線沿岸航路ハ雄基門司線元山雄基線釜山蔚陵島線釜山浦項線釜山麗水線釜山濟州島線木浦麗水線木浦濟州島多島海線仁川木浦線仁川海州線仁川鎮南浦線ノ十一線河川航路ハ大同江航路鎮南浦載寧津江浦線鴨綠江航路新義州中江鎮江界線ノ二線合計十四線ニシテ使用船舶及航行回數ニ適當ナル制限ヲ置キ必要ナル沿線各地ニ寄港セシムルモノトス命令航路ノ成績ヲ表示スレハ左ノ如シ

命令航路航運方及業務成績

線路	使用船舶數	使用船舶噸數	寄港地數	航路距離	航行度數	航行延遲數	搭載貨物數	乘客員數	郵便行數	補助金額	大正四年度	
											沿岸航路	河川航路
近海航路	一	二	一八四六	九	九二二	二六	三六,七九七	二八,九九三	七,四六〇	一八,二六五	八三,五四六	—
沿岸航路	二	三三	七一九八	一四二	二,九四二	一六六	五,五九六	一八,七三三	一五,五二七	一五,一九三	四〇,九四六	二
河川航路	二	一三四	一〇九三	四七	四九九	四三	七三,五三二	二〇,八五七	五,七八一	五,八五五	二九,八八二	二
合計	一四	一八八	一〇,一三七	一〇七	四,三三三	二〇四	六六,一九八	二二,四七六	二七,七五九	二七,九三三	五三,八九九	—

線路數	使用船舶數	使用船舶噸數	寄港地數	航路數	航行度數	延航延運數	搭客貨物數	乘客員數	郵便行數	補助金數
大正三年度	一四	一五六	五七六六	一五七	三三三五	二四〇七	五六一二八	一九三六四六八	一七八三四六	一七、五五六
同 二年度	三三	二五	五三三八	二三四	二九六〇	二五四	四九四、〇四	一、八九三六八	一四六〇七	一五、九三六
同 三年度	三三	二五	五三三八	二三四	二九六〇	二五四	四九四、〇四	一、八九三六八	一四六〇七	一五、九三六

(備考) 本表ニ於テハ線路數使用船舶數同總噸數寄港地數ハ各年度共ニ年度末現在數ヲ掲記ス
大正二三兩年度郵便行業務數ハ自由航路ノ分チ包含ス

命令航路以外ノ沿岸及河川航路ハ前記ニ會社及日本郵船株式會社大阪商船株式會社尼崎汽船部釜統汽船組合等ノ經營ニ係ルモノヲ主トシ沿岸又ハ河川ノミヲ航行スルモノ二十二線朝鮮ト内地又ハ外國トノ間ヲ航行スルモノ八線アリ本年度ニ於ケル船舶ノ現在數ハ左表ノ如シ

登簿船舶現在數

各年度末日現在

年度	汽船		帆船		石船		合計	
	船數	總噸數	船數	總噸數	船數	噸數	船數	總噸數
大正四年度	六八	一四、二七六	二五〇	七〇、九四	九	二、二四六	三三七	二、五八四
同 三年度	七六	一五、九〇八	二四三	六七、五三	一一	二、六九〇	三三〇	二、三九〇
同 二年度	七四	一四、六三二	一六二	四六、二五	一八	五、一六四	二五四	一九、七四三
同 元年度	七一	一三、三八〇	一五〇	四三、八四	二二	五、九五〇	二四三	一八、三五九
明治四十四年度	五一	一〇、三三六	一一一	三三、九二	三三	六、〇〇五	一八四	一四、三五九
同 四十三年度八月末日	二〇	二、八三五	四	一三五	六	一、五六七	三〇	三、二二九

(備考) 登簿船トハ船舶國籍證書ヲ受有スルモノヲ謂フ 合計總噸數中ニハ積石數十石ヲ一噸ニ換算シテ算入ス次表亦同シ

不登簿船現在數

各年度末日現在

年度	汽船		帆船		石船		合計	
	船數	總噸數	船數	總噸數	船數	積石數	船數	總噸數
大正四年	七〇	六六八	一〇四八	一、三四六	三、三三四	二九〇九四	四、四九二	三九、九二三
同三年	三九	三九〇	五〇九	六、一五二	三、五五二	二九〇、七六七	四、一〇〇	三五、六一七
同二年	二五	二四四	三三四	四、七四三	二、五六六	二二七、七〇一	二、八九五	二五、二二八
同元年	二二	二二二	二一九	一、二六四	一、二〇九	八八、七九九	一、二四九	二〇、三五七
明治四十四年度	一九	一七五	六八	八二八	一、〇六九	八七、五四五	一、二七六	九、七六八

本年度中船舶検査ヲ執行シタル船舶ノ數ハ汽船五百七隻此ノ總噸數十萬八千二百四十八噸帆船八十隻此ノ總噸數二千七百八十九噸ニシテ前年度ニ比シテ汽船百三隻三萬八千九噸帆船三十隻一千三十八噸ヲ増加セリ

船舶職員試験ハ本年度ニ於テ定期試験四回臨時試験一回ヲ執行シ受験者百二十八人中合格者六十五人ヲ得外ニ無試験合格者一人アリ本年度末ノ船員現在數ハ内地又ハ朝鮮ノ管海官廳交付ノ手帖受有者内地人八百四十八朝鮮人六百六十一人支那人八人手帖ヲ受有セサル者五百四十四人合計二千五十三人ニシ

テ前年度ニ比シテ五百二十三人ヲ増加セリ朝鮮船舶職員ノ保護監督ニ關シテハ前年度中海事法規整理統一ノ際必要ノ法令ヲ制定施行シタリシカ本年度ニ於テハ內地臺灣樺太又ハ關東州ニ船籍港ヲ有スル日本船舶ニシテ朝鮮ノ沿岸若ハ湖川港内ノミヲ航行シ又ハ朝鮮ヲ起點トシテ朝鮮外ノ地ニ航行スルモノ及外國船舶ニシテ朝鮮ノ湖川港内ノミヲ航行スルモノニ對シテモ本年十月府令ヲ以テ朝鮮船舶職員令ヲ準用スルコトト爲シ十二月一日ヨリ實施シタリ

第七十六節 海員審判

海運業發展シテ航海ノ頻繁複雜ヲ加フルニ隨ヒ海難事故ノ頻發スルハ固ヨリ已ムヲ得サルコトニ屬スト雖前年度中海員審判制度實施以來船主ハ一層優良ナル海員ヲ雇入ルルノ狀勢ヲ呈シ船舶職員ハ互ニ相戒慎シテ職務ニ從事スルノ傾向ヲ來シ海難事故ノ豫防上好影響ヲ及ホシタリ

最近調査ニ據レハ免狀受有者乘組船舶汽船百五十六隻帆船百八十八隻ニ對シ一箇年間ニ海難其ノ他ノ事故ヲ生シタルモノ汽船五十三隻帆船六隻アリ又前年六月一日日本制度實施以後ノ審判事件ノ狀況ハ前年度ニ於テ受理件數十八件

人員二十一人ニ對シ裁決十件、十一人不繼續ノ決定四件、五人、本年度ニ於テ前年越四件、五人、新受二十一件、二十三人ニ對シ裁決八件、九人不繼續ノ決定六件、八人アリ尙右ノ外審判不要トシテ處理シタルモノ前年度ニ於テ二十件、二十一人、本年度ニ於テ二十八件、二十九人アリ

第七十七節 通信業務

通信機關ノ設備ハ地方ノ發展ニ伴ヒ財政上ノ事情ノ許ス限りノ力擴張改善ヲ期シ特ニ電信電話ノ増設ヲ圖リタリ其ノ結果機關分布ノ密度ハ本年度末ニ於テ郵便ハ面積二十七方里五八、人口三萬一千六百六十三人、電信ハ面積二十四方里〇二、人口二萬七千五百七十人、電話ハ面積二十八方里六五、人口三萬二千八百八十三人ニ付一局所ヲ有スルノ割合ト爲レリ今最近六年ニ於ケル通信機關發展ノ概況ヲ表示スレハ左ノ如シ

通信局所數業務取扱別

各年度末日現在

通常郵便	小包郵便	爲替貯金	和文	電	電信	電話	國庫金受拂
五六	五二六	五五	五九〇	五〇	五〇三	四五	四四九
					交換及通話	通話	

年度	通常郵便				小包郵便				爲替貯金				電信				電話			
	和	文	文	文	和	文	文	文	和	文	文	文	和	文	文	文	和	文	文	文
大正三年度	五五	五二五	五二四	五二七	五二〇	四六〇	四五三	四五	三九六	四四三										
同 二年度	五〇〇	五〇〇	四九九	五二〇	四三四	四二七	四五	三六六	四三一	四三二										
同 元年度	四八五	四八五	四八四	四四〇	三七三	三六六	四五	三〇〇	四一七	四一七										
明治四十四年度	四六五	四六五	四六三	三七〇	三〇三	三〇三	四三	二三五	三九六	三九六										
同 四十三年度	四四七	三三六	三三四	三〇九	二五〇	二四八	三三	一八五	二七一	二七一										

年度	經常歳入		經常歳出		歳入超過額		臨時部歳出		總計歳入超過額		
	和	文	和	文	和	文	和	文	和	文	
大正四年度	三,四二七	四四五	三,〇七九	五九三	三,四三三	二五二	九〇	三六〇	四二二	一七二	六〇
同 三年度	三,一四九	五八八	二,九三九	三三二	二,〇二六	九三	二七三	三六七	三三〇	四一一	△ 六三
同 二年度	三,一三五	八六七	二,七五二	三三五	四,〇七三	八七	三九二	九五四	四四八	四六〇	△ 七七八
同 元年度	二,九六三	一,〇七	二,五九二	三三五	三,七〇七	八七	四四八	四六〇	四八八	一八二	△ 七九九
明治四十四年度	二,五九三	三二六	二,二八五	二四	三〇八	九二	四八八	一八二	四八八	一八二	△ 一七九九
同 四十三年度	二,五二〇	六九四	二,二七八	〇七五	二四二	六一九	九〇	二九五	六七三	三三〇	△ 三〇五四

通信事業收支決算

本年度ニ於ケル通信事業所屬經常部歳入決算額ハ三百四十二萬二千七百四十五圓、經常部歳出決算額ハ三百七萬九千五百九十三圓、差引歳入超過額三十四萬三千百五十二圓ニシテ本超過額ハ業務不況ノ恢復ニ因リ前年度ニ比シテ十三萬二千九百三十六圓ヲ増加シタルモ猶本年度臨時部歳出額ニ達スルニ至ラザリキ今最近六年ノ通信事業收支概況ヲ表示スレハ左ノ如シ

(備考)

經常部歳入ハ印紙收入ヲ除キタルモノトス
明治四十四年度歳入歳出増加額方既往年度ノ増加割合ヨリ少キハ歳入ニ在リテハ同
年度ヨリ國庫金取扱料ノ徵收ヲ廢シタルニ因リ又歳出ニ在リテハ既往年度トノ比較
權衡上國庫金取扱ニ要スル經費ヲ除算セシニ因ル

郵便業務ニ關シテハ地方ノ發展交通運輸機關ノ擴張改善等ニ件ヒ遞送集配方
法ノ改善速達ヲ圖リ本年十月十八日ヨリ朝鮮ト帝國占領南洋諸島トノ郵便物
竝郵便爲替ノ取扱ヲ開始シ又内地臺灣及關東州ニ於ケル郵便貯金利率ノ改定
ニ件ヒ本年四月一日以降朝鮮内發行ノ郵便貯金通帳モ是等各地ト共通ニ預入
拂戻轉記又ハ組替等ヲ爲シ得ルコトト爲シ其ノ他郵便貯金案内及御大禮記念
郵便切手貯金臺紙各五萬枚ヲ印刷配付又ハ交付シタル等郵便貯金ノ獎勵ニ努
メタリ今最近六年ノ郵便業務成績ヲ年度別ニ表示スレハ左ノ如シ

郵便業務成績

年度	通常郵便物			小包郵便物			郵便爲替			郵便貯金(年度末現在)	
	引	受配	達	引	受配	達	振出	振入	預入人員	預入金額	
大正 四 年度	八四,八八五,二四〇	九二,九〇〇,八八一	一一〇,四三三,九二二	一四,七三三,〇九九	三二,六九九,三三七	二六,三〇五,七一九	八七〇,七五二	八〇,四五二,六六六			
同 三 年度	七七,四一九,九三六	八五,九三三,〇九九	一〇,九九四,七三二	一三,七五四,八三三	二七,一九五,一八〇	三三,〇二六,九五二	七二〇,一六七	六,三五九,六三〇			
同 二 年度	七二,〇七四,〇三六	八二,三三九,五九九	一〇,九八,七六六	一三,八六六,一〇〇	二八,六四〇,三六〇	三三,六八九,六七七	六四二,一七三	五,六九二,〇九九			
同 元 年度	六二,七三三,〇一九	七二,七三三,七七一	九,八二,五八八	一三,五二一,六九二	二九,九二一,九九六	二四,五二三,七九三	四三七,五八八	五,〇八三,七五五			
明治 四 十四 年度	五四,二〇九,四二〇	六三,四二二,五九七	七,七三,三三六	一,二一六,三五二	二九,三五〇,七二七	二四,〇八九,七四六	二二,三五九九	四,三三九,九六六			
同 四 十三 年度	四七,〇八三,五七〇	五三,一八二,四七一	六,一六,六五五	九,八〇,九七七	二八,二八九,一九九	二二,五二八,九五九	一三,八九九,六六	三,〇六四,六五五			

同	三	年	度	1,606,211	1,792,840	1,606,211	1,933,871	1,933,871	2,606,211	2,606,211
同	二	年	度	1,672,121	1,577,973	1,672,121	1,672,121	1,672,121	1,672,121	1,672,121
同	元	年	度	1,512,121	1,500,000	1,512,121	1,512,121	1,512,121	1,512,121	1,512,121
同	明	治	四	十	四	年	度	1,000,000	1,000,000	1,000,000
同	明	治	四	十	三	年	度	1,000,000	1,000,000	1,000,000

(備考) 明治四十四年度ニ於ケル電話線路ノ劇增ハ野備電話線ヲ承繼シタルニ因ル

本年度中郵便局所ニ於テ取扱ヒタル國庫金受拂高ハ歲入金受入一千二百二十三萬圓、歲出金拂渡七百十六萬圓ニシテ前年度ニ比シテ受入九厘ヲ增加シ拂渡一分七厘ヲ減少セリ

第七十八節 無線電信

無線電信法ハ内地ニ於テ無線電信ノ發展著シク無線電話亦漸ク實用ノ時期ニ入ラムトスルノ趨勢アルニ鑑ミ其ノ施設方針ヲ根本的ニ規定シテ運用上遺憾ナキヲ期スルト共ニ其ノ私設ヲモ認メ以テ時運ノ進歩ニ順應セム力爲制定セラレタルモノニシテ朝鮮ニ於テハ無線電信ノ利用未タ發達ノ域ニ達セスト雖由來通信事業ハ其ノ性質上帝國領土各地間ニ於ケル效用ノ共通一貫ヲ必要トスルモノナルニ依リ朝鮮ニ於テモ本法ヲ實施スルノ必要ヲ認メ本年十月勅令

ニ依リ内地ト同時即チ本年十一月一日ヨリ之ヲ施行スルコトト爲シ尋テ同十二月三日府令ヲ以テ私設無線電信電話規則ヲ發布シ即日施行シタリ
 遞信局ノ所管ニ屬スル無線電信所ハ曾テ光濟丸木浦月尾島小青島港門島等ニ於テ裝備セラレタルモノアルモ未タ直接公衆通信ノ受理ヲ爲スニ至ラサルヲ以テ其ノ取扱フ所ハ裝備地相互間ノ通信ノ外ハ官報ノ中繼ヲ爲スニ止マリ本年度ニ於テ内地又ハ臺灣等ノ海岸無線電信局所ヲ經由通信セル無線電報ハ内國無線電報發信四十六、著信三百七十三、外國無線電報發著信各二アルニ過キス然レトモ關釜聯絡船内無線電信局等トノ通信關係上朝鮮ニ於テモ將來直接公衆通信ヲ取扱フ無線電信局所ヲ設置スルノ必要アルヲ以テ適當ノ時期ニ於テ之ヲ施設ヲ爲スノ方針ナリ

第七十九節 觀 測

氣象觀測ハ本年度中府郡ニ於テ新ニ簡易氣象觀測ヲ開始シタルモノ二十五箇所、雨量觀測ヲ開始シタルモノ四十一箇所、合計六十六箇所ニ及ヒ觀測施行地約七割ヲ増加シ前年新設セル國境地方測候所ノ施設ト相俟チテ調査資料ノ面目

ヲ一新シ各地ニ於ケル土木殖産等ノ施設ニ對シ一層適切ナル資料ヲ提供シ得ルニ至レリ

觀測ノ内容ニ關シテハ本年四月東京ニ於テ開催セラレタル氣象協議會ノ決議ニ基キテ觀測所及測候所ノ施設ヲ改善シ氣象通報ニ關シテハ從來ノ如ク天氣豫報及暴風警報ノ周知ヲ圖リ且仁川釜山元山ノ三箇所ニ於テ暴風雨中心ノ現況ヲ示スヘキ暴風雨標式ノ掲揚ヲ爲シ又官報氣象月報同年報ニ依リ觀測成績ヲ發表スルノ外本年八月十五日ヨリ艦船ノ晴雨計比較ノ爲毎日一回仁川月尾島氣象信號柱ニ信號ヲ掲ケ仁川觀測所ニ於テ觀測セル晴雨計ノ示度ヲ報スルコトト爲シタリ然レトモ天氣及暴風ニ關スル豫報信號所ノ配置ハ猶不備ニシテ效果十分ナルヲ得サルヲ以テ差當リ之カ缺陷ヲ補フノ方法ヲ講シ次年度ヨリ實施ノ豫定ナリ

地震觀測ニ關シテハ地動計ニ依リ主トシテ遠地地震ノ波動ヲ觀測シ來リタルカ前年中設備ノ改善ヲ施シタルノ結果著シク感震回数ヲ増シ成績亦優良ト爲リ本年度中ノ地震觀測回数ハ仁川觀測所ニ於テ有感一回無感百八回、木浦江陵平壤測候所ニ於テ有感各一回アリタリ

明治四十四年度	四五	二	一	一三	八	六六	二二	三六	一五	二	二〇〇	
同四十三年度	EO	二	一	八	六	五四	一一	二三	三三	一四	二	一七三

(備考) 導標ハ浮標量水標ヲ含ム 夜標分布ノ密度ハ沿岸裡數約百裡ニ付一基ヲ有スルノ割合ナリ

本年度中ニ於ケル航路標識附近通過船舶數ハ軍艦二千九百三十三隻汽船五萬五千六百二十八隻帆船三萬一千五百十四隻合計九萬七十五隻ニシテ前年度ニ比シテ四千六百三十七隻ヲ増加シ平均一箇月ニ對スル通過船舶數ハ七千五百六隻ニ當レリ

第八十一節 電氣事業

電氣事業經營者數ハ本年度末ニ於テ電氣供給會社及支店計十三個人一、電氣供給及電氣鐵道兼業會社及支店三アリ此ノ資本金總額一千一百八十五萬圓拂込資本金七百九十三萬五百七十六圓ニシテ其ノ原動力及發電力ハ汽力ニ依ルモノ六千四百五十「キロワット」、瓦斯力ニ依ルモノ六百「キロワット」、吸入瓦斯力ニ依ルモノ六百七十三「キロワット」、水力ニ依ルモノ七十五「キロワット」合計七千七百九十八「キロワット」ナリ孰レモ既往年度ヨリ開業セル者ニシテ未開業者ナシ之

ヲ前年度末ニ比スルニ未開業會社一ノ解散ニ依リ資本金總額ニ於テ三萬圓ヲ減シタルモ拂込資本金ハ四十七萬八千二百十七圓發電力ハ六十「キロワツト」ヲ増加セリ

又營業用以外ノ電氣事業ハ本年度末ニ於テ官廳用電氣供給九、自家用電氣供給十七アリ此ノ發電力ハ前者一千百二十三「キロワツト」後者二千六百九十九「キロワツト」ナリ

第十二章 貿易

第八十二節 關稅行政

朝鮮ノ關稅行政ハ關稅法規ノ整頓以來漸次改善ノ實ヲ舉ケ貿易ノ趨勢大體順調ト爲レリト雖尙益產業ヲ保護獎勵シテ貿易ノ發達ヲ促進セムカ爲努メテ課稅ノ均衡統一ト通關處務ノ簡捷敏活ヲ期スルト共ニ常ニ内外ノ產業交通及經濟ノ實況ヲ調査研究シ關稅制度ノ運用ヲシテ產業狀態ニ順應セシムコトヲ圖レリ

輸移出向加工及製造業獎勵ノ目的ヲ以テ蠶ニ材料品ニ對スル關稅免除ノ制ヲ設ケ大正二年中先「レース」材料及刺繡染色鞣等主トシテ加工ノ材料タルヘキ物品ニ對シ之ヲ適用セシカ本年二月府令ヲ以テ更ニ之ヲ皮革製品ノ原料タル獸皮熟皮縫絲並釘鋏等ノ金屬製品ニ及ホシタリ本年ニ於ケル免稅加工及製造品原料ノ輸移入高ハ七十三萬三千三百九十圓之ニ加工シタル製品ノ輸移出高ハ百九十二萬七千四百二十八圓ニ達シ前年ニ比シテ輸移入高七十一萬一千五百

六十七圓、輸移出高百八十七萬九百九十二圓ヲ増加セリ

民間製鐵及製鍊事業振興ノ機運ニ鑑ミ、鑛業保護ニ關スル現行關稅制度擴張ノ必要ヲ認メ、本年十一月、制令ヲ以テ朝鮮關稅定率令ヲ改正シ、從來關稅ヲ免除シタル金銀銅ノ鑛業用器具、機械、爆發藥及化學藥料等ノ外更ニ鐵鑛業又ハ金銀銅鐵ノ製鍊事業ニ必要ナル器具、機械、爆發藥並鎔解劑トシテ使用スル鹽基性鑛物及化學藥料ニ對シ關稅ヲ免除スルコトト爲シタリ

朝鮮生産品ニシテ内地移入稅過重ノ爲産業ノ發達ヲ阻止セラレ居レル物品ヲ調査シテ之カ改善ヲ企畫シ、曩ニ米ノ移入稅撤廢ヲ見タリシカ本年度ニ於テハ大正五年三月法律ニ依リ生果核子ノ内地移入稅ハ從價三割ニ輕減セラレ金屬ノ塊及錠ニ付テハ全然移入稅ヲ撤廢セラルルコトト爲レリ

戰時中工業原料及其ノ他物品ノ輸出取締ニ付テハ總テ内地ト步調ヲ一ニスルノ必要ヲ認メ、歐洲戰亂勃發以來之カ施設ヲ爲シ前年度ニ於テ黃磷、赤磷、奇性曹達、鹽酸、加里、竝生、護謨、護謨製品等十二品ニ付テハ輸出ノ際總督ノ許可ヲ受ケシムルコトト爲シタリシカ本年度ニ於テモ内地ニ於ケル制限品ノ追加ニ伴ヒ八月及九月ノ兩回ニ府令ヲ以テ内地同様鹽化加里、竝錫、錫製品「クローム」フェロク

ローム、クローム鋼、各種羊毛、毛絲、軍服用絨、毛製ブランケット及毛製莫大小類、肌衣、手袋及靴足袋等十一品ノ追加ヲ爲シタリ、本年度中如上制限品輸出許可ノ申請七件アリ、内五件ヲ許可シ、二件ハ不許可ノ處分ヲ爲シタリ、以上ノ外、犯則處分ニ關スル取扱ノ統一、未消毒果樹櫻樹ノ陸路通過禁止、輸移出、玄米取締執行ノ便宜増進、内地移出交付金又ハ戻稅附貨物移入證明ニ關スル手續ノ簡捷等關稅行政上改善セシ所尠カラス

第八十二節 大正四年ノ貿易

本年ノ朝鮮貿易ハ輸移出品價額四千九百五十萬圓、輸移入品價額五千九百二十萬圓、合計一億八百七十萬圓ニシテ、再ヒ一億圓臺ヲ超エタルノミナラス、朝鮮開港以來ノ最高額ヲ示セリ、之ヲ大正三年ニ比スルトキハ輸移出ハ一千五百十萬圓、(四割四分)ヲ増加シ、輸移入ハ四百萬圓、(六分)ヲ減シ、差引合計ニ於テ一千百萬圓、(二割一分)ノ増進ニシテ、其ノ輸移入超過額ハ頓ニ一千九百十萬圓ヲ減少シ、大正二年以後ニ於ケル輸移出入貿易漸ク均衡ヲ得ムトスルノ趨勢ヲ持續セリ、今最近十年ノ貿易額ヲ表示スレハ左ノ如シ

朝鮮貿易品價額十年比較

年	輸移出品		總計	輸移入		總計	輸移出品		總計	輸移入	
	輸出	輸入		輸出	輸入		輸出	輸入		輸出	輸入
大正四年	59,442,354	51,294,574	110,736,928	9,407,034	2,777	11,184,818	59,796,444	54,021,588	113,818,032	12,184,818	2,777
三年	54,848,466	53,131,221	107,979,687	26,843,474	2,949	112,823,136	57,541,910	50,980,367	108,522,277	29,826,277	2,949
二年	50,688,949	51,600,484	102,289,433	20,107,134	3,321	105,616,554	51,130,320	48,000,000	99,130,320	23,130,320	3,321
元年	30,966,977	47,151,737	78,118,714	16,110,000	3,321	94,231,714	45,000,000	42,000,000	87,000,000	13,000,000	3,321
明治四十四年	16,688,444	15,000,000	31,688,444	1,110,000	1,110	32,798,444	15,110,000	14,110,000	29,220,000	1,110,000	1,110
明治四十三年	18,133,814	19,796,444	37,930,258	1,666,666	1,666	39,596,924	19,796,444	18,133,814	37,930,258	2,333,330	2,333
四十二年	16,288,666	17,448,888	33,737,554	1,666,666	1,666	35,404,220	17,448,888	16,288,666	33,737,554	2,333,330	2,333
四十一年	14,133,010	15,000,000	29,133,010	1,666,666	1,666	30,799,676	15,000,000	14,133,010	29,133,010	2,333,330	2,333
四十年	12,666,666	13,333,333	26,000,000	1,666,666	1,666	27,666,666	13,333,333	12,666,666	26,000,000	2,333,330	2,333
三十九年	11,110,000	12,000,000	23,110,000	1,110,000	1,110	24,220,000	12,000,000	11,110,000	23,110,000	2,220,000	2,220

本年輸移出貿易ノ劇増ハ主トシテ産業ノ發展ト時局ノ影響トノ二大原因ニ歸ス即チ輸移出品ノ大宗タル米ハ前年ニ於ケル大豐作ノ餘響ヲ受ケテ二千四百五十萬圓ノ出荷ヲ計上シ前年ニ比シテ一躍七百四十萬圓ノ増進ヲ告ケタルヲ始トシ其ノ他大豆百三十八萬圓、紅蔘七十四萬圓、蘭三十九萬圓、荏胡麻子十五萬圓、棉花五萬圓、乾貝十八萬圓、金鑛三十六萬圓、石炭十七萬圓、亞鉛鑛十四萬圓、鐵鑛八萬圓等ノ出増アリタルノミナラス新ニ含金銀粗銅二十六萬圓、重石鑛九萬圓等ノ出荷アリ加之牛皮ハ時局ノ爲内地ニ於ケル需要劇増ノ結果百九十餘萬圓ヲ増出シ露國向軍需皮革製品亦二百萬圓ノ巨額ニ達セルアリ前掲荏胡麻子及重石鑛ノ出増ノ如キ亦時局ニ負フ所尠シトセス之ヲ要スルニ本年ノ輸移出重要品ハ増進顯著ナルモノ多クシテ減出ヲ示セルモノ少ク小豆ニ於テ作柄ノ不

良ト内地相場軟弱トノ爲二十二萬圓ヲ、生牛ニ於テ對浦鹽海路貿易杜絶ノ爲十三萬圓ヲ、魚肥ニ於テ原料鱈ノ不漁ト米價低落ニ伴フ需要ノ不振トニ因リ十三萬圓ヲ減退シタルヲ其ノ著シキモノト爲スニ過キスシテ結局敍上ノ活躍ヲ見ルニ至レリ

輸移入貿易ハ前年ニ於テ從前膨脹ノ趨勢ニ一頓挫ヲ來シ尋テ本年ニ於テモ輸移出貿易ノ活躍、銀貨ノ低落記念共進會ノ開催等輸移入貿易ヲ刺衝スヘキ原因存シタルニモ拘ラス一面米價ノ低落時局ニ伴フ交戰國產品ノ入減船腹ノ不足物價ノ騰貴諸工事ノ減退朝鮮內産業ノ發展ニ伴フ輸移入ノ一部防遏等ニ因リ幾分ノ減退ヲ示セリ今重要輸移入品ニ就キ其ノ消長ヲ概觀スルニ本年増進シタルモノハ食鹽ノ三十萬圓、化學藥ノ十四萬圓、石油ノ二十一萬圓、繰綿及打綿ノ十二萬圓、綿織絲生金巾及生、シーチングノ各三十七萬圓、晒金巾及晒、シーチングノ三十五萬圓、ゴンニ、囊洋紙ノ各十萬圓、軌條ノ十三萬圓、熟皮ノ六十三萬圓、セメントノ十五萬圓、マツチノ十一萬圓等ニシテ其ノ減退シタルモノハ米ノ二百四十萬圓、粟ノ三十八萬圓、小麥粉ノ五十五萬圓、鹽練ノ十二萬圓、酒精ノ十萬圓、支那麻布、熟鐵ノ各四十一萬圓、橋梁材料ノ四十七萬圓、鐵道車輛ノ六十四萬圓、汽船

及帆船ノ十三萬圓、諸器械類木材及板ノ各二十六萬圓等ナリトス。右ノ内米粟及小麥粉ノ入減合計三百三十餘萬圓ニ達シタルハ主トシテ米價ノ低落ニ基クモノニシテ本年輸移入減退ノ主因タリ。

本年ノ貿易ハ斯ノ如ク輸移出ニ於テ空前ノ活躍ヲ見タルニ反シ輸移入ニ於テ若干ノ減退ヲ示シタルヲ以テ入超額ハ著シク輕減セラレ之ヲ第八十六節記載ノ金銀ノ出超ト相殺スルトキハ却テ百二十四萬餘圓ノ出超ヲ示セリ。是レ實ニ朝鮮貿易上未曾有ノ事例ナリトス。

第八十四節 國別貿易

朝鮮貿易上對内地關係ハ併合以來逐年密接ノ度ヲ加ヘ來リ特ニ本年ニ於テハ時局ニ伴フ外國貿易不振ノ反映トシテ例年ニ比シ一段ノ發展ヲ告ケ移出四千九十萬圓、移入四千五百五十萬圓ヲ算シ輸移出入ノ各總額ニ對スル割合ハ移出八割三分、移入七割ヲ占メ外國貿易ハ輸出八百六十萬圓(一割七分)、輸入一千七百七十萬圓(三割)ニ過キス而シテ外國貿易ニ於ケル主要對手國ハ輸出ニ在リテハ依然支那及露領亞細亞ニシテ輸入ニ在リテハ支那、英吉利、北米、合衆國、露領印度、暹

羅獨逸露領亞細亞等ノ順位トス今内地及主要通商國ニ對スル本年及前年ノ貿易品價額ヲ對照表示スレハ左ノ如シ

貿易額國別

内地	輸出			輸入			輸移出入合計		
	大正四年	同三年	増(△減)	大正四年	同三年	増(△減)	大正四年	同三年	増(△減)
支那	2,271,000.00	2,100,000.00	171,000.00	2,220,000.00	2,100,000.00	120,000.00	451,000.00	400,000.00	51,000.00
露領亞細亞	1,230,000.00	2,400,000.00	1,170,000.00	3,010,000.00	1,200,000.00	1,810,000.00	4,220,000.00	1,400,000.00	2,820,000.00
英領印度	200,000.00	100,000.00	100,000.00	1,200,000.00	1,000,000.00	200,000.00	1,400,000.00	1,100,000.00	300,000.00
佛領印度	100,000.00	100,000.00	0.00	1,000,000.00	1,000,000.00	0.00	1,100,000.00	1,100,000.00	0.00
暹羅	500,000.00	500,000.00	0.00	1,000,000.00	1,000,000.00	0.00	1,500,000.00	1,500,000.00	0.00
英吉利	100,000.00	100,000.00	0.00	1,000,000.00	1,000,000.00	0.00	1,100,000.00	1,100,000.00	0.00
獨逸	100,000.00	100,000.00	0.00	1,000,000.00	1,000,000.00	0.00	1,100,000.00	1,100,000.00	0.00
白耳義	100,000.00	100,000.00	0.00	1,000,000.00	1,000,000.00	0.00	1,100,000.00	1,100,000.00	0.00
北米合衆國	100,000.00	100,000.00	0.00	1,000,000.00	1,000,000.00	0.00	1,100,000.00	1,100,000.00	0.00
其他諸國	100,000.00	100,000.00	0.00	1,000,000.00	1,000,000.00	0.00	1,100,000.00	1,100,000.00	0.00
内地外國通計	5,400,000.00	5,400,000.00	0.00	10,000,000.00	10,000,000.00	0.00	15,400,000.00	15,400,000.00	0.00

本年國別貿易ノ前年ニ對スル消長ヲ觀ルニ輸移出ニ在リテハ内地及支那露領亞細亞ノ二主要通商國孰レモ顯著ナル増進ヲ告ケタルカ其ノ事由ハ内地移出

ハ米穀大豆牛皮ヲ始メ一般移出貨物ノ増進支那ハ米穀及紅蔘ノ増加露領亞細亞ハ軍需皮革製品ノ輸出アリタルニ因ル次ニ輸移入ニ在リテハ内地支那及露領亞細亞ヲ除キ他ノ主要國孰レモ著シキ減退ヲ示セリ是レ主トシテ時局ノ影響竝米價ノ低落ニ原因スルモノニシテ即チ外國產品ハ時局ノ影響ニ依リテ輸入澁滯ヲ來シ隨テ内地產品ノ移入自然増加シ從來專ラ歐米ヨリ輸入セラレタル小麥粉石油鐵釘窓硝子等ノ如キ轉シテ内地ヨリ移入セラルルニ至リシハ本年ノ輸移入貿易上最注目スヘキノ現象ナリ又米價ノ下落ハ外國米ノ輸入ヲ劇減シタルニ由リ暹羅英領印度及佛領印度ニ對スル輸入貿易ハ頓ニ不振ニ陥レリ

敍上諸原因ノ外本年ニ於テハ會日支交渉及之ニ伴フ日貨排斥ノ事アリシモ其ノ朝鮮ノ對支貿易上ニ及ホセル影響ハ極メテ微弱ニシテ水產物其ノ他ノ支那向貨物ノ一時的停滯ト麻布ノ輸入減少等トヲ來シタルニ過キス

第八十五節 港別貿易

本年ノ貿易ヲ港別ニ觀察スルニ輸移出ニ在リテハ釜山港依然其ノ首位ヲ占ム

之ニ亞クハ仁川・群山・鎮南浦・元山・木浦・新義州及龍巖浦・京城・城津・平壤・大邱・馬山及鎮海・清津ノ順序ナリ右ノ内仁川港ハ前年ニ於テ群山港ニ於ケル米穀移出劇増ノ爲之ニ凌駕セラレテ初メテ第三位ニ下リタリシカ本年ニ於テハ米豆及人蔘ノ著シキ出増アリテ従前ノ地位ヲ回復セリ又元山港ハ前年ニ於テ木浦・新義州ニ亞キ第七位ニ在リシカ本年ハ浦鹽向皮革製品ノ同港ヨリ輸出セラレタル結果第五位ニ上レリ其ノ他ハ概ネ前年同様ノ順位ニ在リ次ニ港別輸移出額ヲ前年ニ對照スルニ各港悉ク多少ノ増進ヲ示シ就中釜山・仁川・元山三港ニ於テ最顯著ナルモノアリ

輸移入ニ在リテハ釜山・仁川・京城・元山・新義州及龍巖浦・平壤・鎮南浦・群山・清津・大邱・木浦・馬山及鎮海・城津ノ順位ニシテ前年ニ比シ鎮南浦・京城・大邱・清津・新義州及龍巖浦ニ増加ヲ示セルモ爾餘ノ諸港ハ孰レモ減少ヲ告ケタリ今本年ノ港別貿易品價額ヲ前年ニ比較表示スレハ左ノ如シ

貿易額港別

仁川	輸移		入		輸移出合計	
	大正四年	同三年	大正四年	同三年	大正四年	同三年
八,三三,三三	同	增(△減)	二,八三,三三	同	二,〇九,六四	同
五,三五,九五	同	增(△減)	二,八三,三三	同	一九,四七,三〇	同
二,八七,五二	同	增(△減)	二,八三,三三	同	一九,四七,三〇	同
二,八三,三三	同	增(△減)	二,八三,三三	同	一九,四七,三〇	同
二,八三,三三	同	增(△減)	二,八三,三三	同	一九,四七,三〇	同

	輸 移 出			輸 移 入			輸 移 出 入 合 計		
	大正四年	同 三年	增 (△減)	大正四年	同 三年	增 (△減)	大正四年	同 三年	增 (△減)
釜 山	一七八九九 ^甲	二一七九四 ^甲	六二〇五〇 ^甲	一四、三五五 ^甲	一六、九〇九 ^甲	二、三五四〇 ^甲	三、二五四 ^甲	二八、七〇四 ^甲	三、五〇六 ^甲
元 山	三、四九九 ^甲	一、二四一 ^甲	二、二九七〇 ^甲	三、〇〇八 ^甲	四、二〇一 ^甲	八九三 ^甲	六、七四七 ^甲	五、三三四 ^甲	一、四〇四 ^甲
鎮 南	四、九七〇 ^甲	三、九五九 ^甲	一、〇一七〇 ^甲	二、五四五 ^甲	二、五八七 ^甲	一八四 ^甲	七、五三二 ^甲	六、三二八 ^甲	一、二〇四 ^甲
京 城	一、四〇〇〇 ^甲	六三二 ^甲	四八二五〇 ^甲	一、四四五 ^甲	一、二六六 ^甲	三〇八七 ^甲	二、四八五 ^甲	一、七六八 ^甲	七、七〇三 ^甲
群 山	七、二八七 ^甲	六、一七三 ^甲	一、一一四〇 ^甲	二、九二九 ^甲	二、七三三 ^甲	四二〇 ^甲	九、五八六 ^甲	八、八九一 ^甲	六九〇 ^甲
木 浦	二、九六七 ^甲	二、四九〇 ^甲	五八七 ^甲	一、五五八 ^甲	一、六七六 ^甲	三九六 ^甲	四、五二六 ^甲	四、三〇六 ^甲	二一九 ^甲
大 邱	三九一 ^甲	二四八〇 ^甲	二、〇八九 ^甲	一、六五〇 ^甲	一、四三八 ^甲	二二〇 ^甲	二、〇四三 ^甲	一、六八六 ^甲	三、五七五 ^甲
馬 山 及 鎮 海	二、三六八 ^甲	一、〇一五 ^甲	一、三五三 ^甲	九一七〇 ^甲	九、六七三〇 ^甲	五、一六四 ^甲	一、五三三 ^甲	一、二八六 ^甲	二、五〇七〇 ^甲
濟 津	一八二 ^甲	一七、〇九八 ^甲	一〇、三三二 ^甲	二〇五六 ^甲	一、四七三 ^甲	五七九 ^甲	二、三七八 ^甲	一、六四八 ^甲	五八九 ^甲
城 津	五〇二 ^甲	三、七三〇 ^甲	二、九五三 ^甲	五、六八三 ^甲	七、六二二 ^甲	一、九三九 ^甲	一、〇七〇 ^甲	一、一三五 ^甲	六、四〇〇 ^甲
新 我 州 及 靑 巖 浦	二、〇〇六 ^甲	一、七三二 ^甲	二四三 ^甲	三、二二五 ^甲	二、三七一 ^甲	七九六 ^甲	五、一一九 ^甲	四、〇九九 ^甲	一、〇四〇 ^甲
平 壤	四、九八七 ^甲	二、八四六 ^甲	二、一四一 ^甲	二、五五四 ^甲	二、八五二 ^甲	二、九六九 ^甲	二、九七四 ^甲	三、一三五 ^甲	一、一六七 ^甲
合 計	四九、四九三 ^甲	三四、三八七 ^甲	一五、一〇六 ^甲	五九、一九三 ^甲	六三、二二二 ^甲	四、〇三三 ^甲	二〇八、六九一 ^甲	二〇七、六〇二 ^甲	二、〇八九 ^甲

第八十六節 金銀輸移出入

本年ニ於ケル金銀貨幣及同地金ノ出入ハ輸移出一千百七十萬圓、輸移入八十萬圓、合計一千二百五十萬圓ニシテ一千九十萬圓ノ出超ヲ示セリ之ヲ前年ニ比較スルニ本年ハ出入共ニ好況ニシテ輸移出九十四萬圓、輸移入五十一萬圓、合計百

四十五萬圓ノ増進ナリトス其ノ詳細左表ノ如シ

金銀輸移出入

輸移出入	輸移入			輸移出			合計
	大正四年	三年	増(△減)	大正四年	三年	増(△減)	
金貨	500,000	500,000	0	1,473,391	2,268,171	1,252,926	9,676,435
金地	113,658	96,627	17,031	2,268,171	2,268,171	0	1,877,491
銀貨	392,950	649,300	256,350	589,404	2,385,355	350,869	9,451,919
銀地	462,700	1,094,800	632,100	766,211	51,990	81,248	63,938
合計	1,276,416	1,084,555	191,861	8,337,404	3,042,988	5,092,666	22,577,528
							11,287,333
							1,448,885

本年金地金ニ著シキ出増ヲ見タルハ主トシテ一般金鑛業ノ發展ニ基因スルコト勿論ナルモ特ニ本年ハ露貨暴落ノ結果從來國境貿易ノ決濟又ハ出稼朝鮮人ノ携帶歸還ニ依リ北鮮國境ヲ經テ流入セシ留紙幣ハ金地金ニ代リ加之滿洲方面ヨリ輸入劇増シタル事情アリ斯ノ如クニシテ外國ヨリ流入スル金地金ハ更ニ内地ニ移出セラルルヲ例トスルカ故ニ是等ノ事情ハ洪水旱魃等天候ニ基ク洗鑛上ノ支障前年ニ比シテ稀少ナリシコト等ト相俟チテ一方ノ有力ナル増因ヲ爲シタルモノトス

第八十七節 貿易船舶

本年ニ於ケル外國及内地朝鮮間貿易船舶ノ入港ハ一萬三百餘隻、三百九十七萬噸ニシテ之ヲ前年ニ比スレハ隻數ニ於テ一千二百餘隻ノ増加ヲ示シタルモ噸數ニ於テ六萬三千八百餘噸ヲ減退セリ即チ左表ノ如シ

貿易船舶入港

汽 船	帆 船	數		噸	數
		大正四年	同三年		
四、三九七	四、一九三	(増)	二〇四	三、八四三、六三三	同三年
一、四三六	一、八二二	(減)	三、八三	五、五〇五八	同三年
四、五〇七	三、〇六五	(増)	一、四四二	七、二二二	同三年
九、〇九一	九、〇九一	(増)	二、二八四	三、九七二、八〇二	同三年
合 計				四、〇五五、六四一	同三年
				六、三八三九	同三年

本年ハ輸移入貿易ニ於テ若干減退シタルモ輸移出貿易ニ空前ノ盛況ヲ見タルノ結果輸移出入貨物ノ噸量ハ二百七十三萬噸ニ上リ前年ニ比シテ實ニ六十三萬噸ノ劇増ヲ來セシヲ以テ船舶ノ入港隻數ハ自然増加スルニ至リシモ一面ニ於テ本年海運界ハ未曾有ノ船腹不足ヲ告ケ從來朝鮮航路ニ就航セシ大型汽船ハ概ネ他ノ航路ニ轉シ隨テ入港船舶ハ一般ニ小型ト爲リ之カ爲隻數ノ増加セラルニ拘ラス噸數ニ於テ減少ヲ示スニ至レリ

朝鮮貿易ニ從事スル船舶ハ主トシテ本邦船ニシテ外國船ハ極メテ尠ク本年ノ入港船舶噸數ニ就キテ之ヲ見ルニ其ノ九割八分ハ本邦船ニ屬シ外國船ハ僅ニ二分ヲ算スルニ過キス而モ其ノ大部分ハ支邦戎克船ナリ

第八十八節 陸接國境貿易並通過貨物

本年豆滿江及鴨綠江上ニ於ケル陸接國境貿易ハ輸出七十二萬八千四十四圓輸入五十一萬四千六百八十三圓合計百二十四萬二千七百二十七圓ニシテ之ヲ前年ニ比スレハ輸出八萬一千九圓輸入四萬三千二百五十八圓合計十二萬四千二百六十七圓ノ増加ヲ示セリ其ノ主要貨物ハ輸出ニ於テハ生牛ノ三十六萬二千餘圓ヲ第一トシ其ノ他大豆石油米魚類煙草人蔘牛皮粟等ニシテ煙草ヲ除キ孰レモ顯著ナル増進ヲ示シ輸入ニ在リテハ粟木材及板支那燒酎人蔘大豆油高粱麩子牛皮等ニシテ木材及板人蔘ヲ除クノ外孰レモ増進ヲ告ケタリ

内地滿洲間出入貨物ニシテ鐵道ニ由リ朝鮮ヲ通過セシ貨物ハ滿洲仕向一千三百九萬四千六百七十九圓内地仕向三百十二萬二千九百五圓ニシテ之ヲ前年ニ比スレハ滿洲仕向ハ四十七萬八千百十七圓ヲ減シ内地仕向ハ二百十二萬八千

八百九圓ノ劇増ヲ示セリ時局ニ伴フ歐洲產品ノ滿洲輸入減退ハ自然本邦品ノ需要ヲ増進シタリシモ一方大豆及露貨ノ下落物價ノ騰貴日貨排斥等諸般ノ原因アリテ遂ニ滿洲仕向通過貨物ニ減少ヲ來シタルモノナリ然レトモ内地仕向通過貨物ニ在リテハ金地金及柞蠶絲ニ著シキ増進ヲ見タル爲前年ニ比シテ一躍三倍額ヲ計上スルノ盛況ヲ呈シタリ

次ニ清津港ヲ經由シテ内地ト間島及瑛春トノ間ニ出入セシ通過貨物ハ間島及瑛春仕向四十九萬六千二百八十九圓内地仕向一萬六千九百七十八圓ニシテ之ヲ前年ニ比スルニ該地方ニ於ケル農作ノ不況露貨ノ下落懸賣警戒等ノ爲前者ハ二十二萬七千餘圓ヲ後者ハ八千餘圓ヲ減退セリ

第十三章 農業

第八十九節 農事改良獎勵

農業ハ朝鮮産業ノ首位ヲ占ムルモノニシテ之カ從事者ハ總人口一千六百萬
ノ八割ニ達シ生産年額優ニ三億圓ヲ超エ其ノ輸移出額ハ輸移出品全額五千萬
圓ノ八割ヲ算スルノ實況ニ在ルヲ以テ農業ノ改良發達ヲ圖ルハ朝鮮産業ノ開
發上最緊要ナル施設ニ屬ス仍テ先年來勸業模範場道種苗場ヲ設置シ本府又ハ
地方廳ニ技術員ヲ配置シ或ハ害蟲ノ驅除豫防輸移入果樹櫻樹ノ検査消毒獸疫
ノ豫防並米穀ノ検査等ニ關スル法規ヲ制定施行シ重要輸移出品タル米棉繭等
ノ輸移出稅ヲ撤廢シ其ノ他技術官ノ會同篤農家ノ表彰農事改良ヲ目的トスル
團體又ハ個人ノ補助農家副業ノ獎勵小農民ノ金融機關ノ増設ヲ行フ等農業ニ
關シテハ他ノ産業ニ比シテ特ニ多額ノ經費ヲ投スルト共ニ地方ノ實情ニ應シ
テ各般ノ施設ヲ實行シ以テ遺憾ナク其ノ效果ヲ舉ケムコトヲ期シツツアリ
各道ニ於ケル農業獎勵ノ施設ハ地方費事業ニ在リテハ道種苗場ノ經營農蠶畜

産ニ關スル技術員ノ配置種苗農蠶具ノ配付害蟲驅除豫防ノ獎勵其ノ他採種田圃模範農里共同米穀調製場模範堆肥舍稚蠶共同飼育所簡易蠶室蠶種製造所蠶業傳習所殺蛹乾繭所及種牡牛購入同種付同保護牛皮改良竝各種講習傳習會品評會開設ニ對スル事業ノ指導補助等ヲ其ノ主ナルモノトシ府郡島臨時恩賜金授産事業ニ在リテハ各授産場ノ經營技術員ノ配置種苗農蠶具ノ配付講習傳習會ノ開設其ノ他授産ニ必要ナル各種事業補助等ニシテ其ノ細目概ネ地方費事業ト相類似セルモ各道毎ニ兩者重複セシメサルノ範圍ニ於テ按排宜シキヲ制セシメツツアリ近時諸般産業ノ發達年ト共ニ顯著ナルモノアルハ主トシテ這般施設ノ效果ニ因ルモノナリトス

本年度ニ於ケル各道ノ農業改良獎勵費豫算額ハ普通農事ニ於テ地方費三十九萬一千圓、恩賜金授産費十七萬九千圓、蠶業ニ於テ地方費十一萬二千圓、恩賜金授産費三十三萬六千圓、畜産ニ於テ地方費九萬二千圓、恩賜金授産費二萬五千圓、合計ニ於テ地方費五十九萬六千圓、恩賜金授産費五十四萬一千圓ニシテ右地方費ニ對シテハ國庫ヨリ十七萬圓ノ補助金ヲ支給シタリ

第九十節 農業技術官ノ配置

農業上ノ實地指導獎勵ニ付テハ專ラ之ヲ地方農業技術官及技術員ノ配置ニ俟タサルヘカラサルコト勿論ナルヲ以テ本府始政以來努メテ之カ増置ヲ圖リ明治四十五年四月地方官官制改正ニ際シ道技師及技手ハ總テ俸給豫算定額内ニ於テ必要ニ應シ之ヲ増員シ得ルノ途ヲ開キ年年特ニ農業技術官ノ配置ノ周到ヲ期シタリ又地方費若ハ臨時恩賜金授産費ノ支辨ニ屬スル農業技術員ニ在リテモ地方農業ノ發展ニ應シテ漸次増員シ今ヤ各郡島ニ概ネ之カ配置ヲ見サルハナク實地指導獎勵上多大ノ便宜ヲ加フルニ至レリ本年度ニ於ケル農業ニ關スル道技師以下ノ配置數ヲ舉クレハ國費支辨ニ依ル者ニ在リテハ各道ヲ通シ技師十三人、農業技手十七人、蠶業技手八人、畜産技手十六人、棉作技手十六人、計七十人ニシテ地方費及臨時恩賜金授産費ニ依ル農業技術員ニ在リテハ各道ヲ通シ普通農事ニ三百七十二人、蠶業ニ二百八十人、畜産ニ二十八人、計六百七十人ナリ道農業技術官ハ水産林業技術官ト均シク年年本府ニ會同セシメ地方農業ノ實況ヲ諮問スルト共ニ本府ノ勸業方針ヲ示シ助長行政ノ統一振興上遺憾ナカラ

シノムコトヲ期シツツアリ

第百九十一節 農事講習及傳習

農業ノ改良ニ關シテハ直接其ノ業ニ從事スル者ヲシテ親シク日常必須ノ知識及技術ヲ修得セシムルヲ以テ先トス此ノ種ノ講習及傳習ハ往時ニ在リテハ政府及當業者ノ殆ト夢想ニタモ及ハサリシ所ナリシカ近時勸業模範場其ノ他勸農機關ノ設置セラルルニ及ヒ漸ク此ノ種施設ノ端ヲ啓キ特ニ新政施行後ニ於テハ地方費事業トシテ之カ擴張ヲ圖ルノ外臨時恩賜金授産事業ニ於テ講習會及傳習會ノ經營ニ其ノ主力ヲ注キ地方ノ團體又ハ篤農家等ニ於テ亦之カ開催ヲ企ツルモノアリ中央及地方ニ於ケル農業技術官並技術員ノ配置漸次周到ニ趨クニ隨ヒ其ノ開設數年ヲ逐ウテ益多キヲ加ヘ今ヤ郡島各地ニ普及シテ一般農事ノ改良上效果頗ル大ナルモノアリ今年度ニ於ケル講習會及傳習會ノ種類開會日數及修了生數ヲ表示スレハ左ノ如シ

農事講習會及傳習會

農事 稻 拔 米穀 蠶 桑 畜産 家畜 製絲 製麻 乾柿 甘蔗 薯蕷 金言 計

大正四年		延日數		修了生數	
箇所數	× 二六六	九七八	四六三	五三三六	七〇〇〇
	二五	二六	六六	六〇	六〇
	三七	二六	一四六	四八九	三〇六
	二五	七六	一三〇	三三三	三九九
	一四七	一三〇	八六	一九六	一七四
	一五 × 二二 × 一四	一四	五	二	一
	一 × 一	一 × 一	一 × 一	一 × 一	一 × 一
	八〇	八	一八	四四	八〇

(備考) ×印ハ講習會數ヲ示ス其ノ他ハ蠶業ニ於テ講習會傳習會數ヲ合算シタルノ外總テ傳習會數トス

農業品評會ハ本府始政以降概ネ一郡若ハ數郡ヲ一區域トシテ各道ニ於テ隨時之ヲ開催シ時運ノ推移ト共ニ各地農民進ミテ改良品ノ出陳ヲ競フニ至リ開催度數亦比年多キヲ加ヘ農産改良上效果頗ル顯著ナルモノアリ然ルニ本年度ニ於テハ中央ニ朝鮮物産共進會ノ開催アリシカ爲メ地方品評會ハ之ヲ見合セタルモノ多ク唯一部地方ニ立毛品評會稻選穗品評會大豆粒選品評會小作粃品評會等ノ開催アリタルニ過キス

第九十二節 勸業模範場

勸業模範場ハ創設以來茲ニ九年水原ニ本場ヲ置キ之ニ農林學校原蠶種製造所及女子蠶業講習所ヲ附設ス又特ニ地方ニ於ケル特種農業ノ指導開發ニ資セシムルカ爲メ適宜ノ地ニ支場又ハ出張所ヲ設ク

水原本場ニ於ケル事業ハ農業開發上諸般ノ技術的指導ヲ爲スヲ目的トシ之ニ必要ナル試驗調查研究講習講話並種苗種禽ノ配付等ヲ行ヒ其ノ多年ノ成績ハ農産物ノ改良増殖ニ資シ農家經濟ノ發達ニ裨益セシ所尠シトセス然ルニ今ヤ道種苗場ノ設備漸ク完カラムトスルニ至リタルヲ以テ從來ノ技術的實地指導ノ方針ヲ更改シ進ミテ學術的方面ノ調查研究ヲモ爲スコトト爲シ以テ時運ノ進歩ニ應セシメタリ前年度ニ於テ既ニ其ノ擴張ニ著手シタル病蟲害ニ關スル調查研究及新品種育成事業ノ如キ成績見ルヘキモノアリ將來産業ノ發展ニ資益スル所多キヲ疑ハス

木浦支場ハ陸地棉ノ栽培試驗及棉種馴化ノ事業ヲ行ヒ其ノ成績ニ基キテ南鮮地方ニ於ケル棉作ノ啓發指導ニ任シ多年經營ノ結果陸地棉ヲシテ南鮮地方ニ於ケル重要農産物タラシムルニ至レリ蘆島及德源ノ兩支場ハ共ニ園藝開發ニ關スル事業ヲ行ヒ斯業ノ發達ニ貢獻セシ所多シ洗浦出張所ハ朝鮮ニ於ケル牧羊事業ノ適否ヲ調査シ從來主トシテ蒙古種羊ノ試育ヲ行ヒ本年度ニ入り漸ク其ノ成績稍良好ナルヲ確メ得タリ

原蠶種製造所ハ蠶種ノ改良統一ヲ圖ルヲ目的トス本年度ニ於テハ蠶業ニ關ス

ル試験事業ノ擴張ヲ行フノ外各道ニ於ケル原蠶種製造設備ノ進歩ニ伴ウテ更ニ原原蠶種ノ製造事業ヲ擴張シ春蠶八百五十八枚、夏蠶九十二枚、秋蠶三百三十九枚、合計一千二百八十九枚ヲ各道ニ配付供給シタリ

女子蠶業講習所ハ大正五年一月二十三名ノ卒業生ヲ出セリ本年度末現在ノ女子卒業生總數ハ百六十七名ニシテ京畿道ノ五十名、平安北道ノ十七名、全羅北道ノ十四名ヲ最多トシ以下五名乃至十一名各道ニ分布シ内六十五名ハ教婦トシテ、七十三名ハ自家ニ在リテ養蠶製絲又ハ機業ノ指導若ハ經營ニ従事シツツアリ

本年度ニ於ケル勸業模範場ノ經費ハ附設農林學校ノ經費ヲ通算シ總豫算二十萬四千二百四十八圓ナリ

第九十二節 道種苗場

道種苗場ハ國庫補助ノ下ニ道ニ於テ經營スル勸業機關ニシテ京畿道以外ノ道ニ各一箇所ヲ設置ス

本年中施行セル業務ノ大要ハ前年ト大差ナク各種作物栽培、肥料種類及施用

第九十四節 國有地小作人ノ保護

本年度ニ於ケル道種苗場總經費八十萬六千八百三十七圓ニシテ其ノ内國庫ヨリ支給シタル補助金ハ八萬一千三百十圓ナリ

道	種	額	種	額	種	額	種	額	種	額	種	額	種	額	種	額	種	額
全羅北道	24,412	1,647	0,442	11,436	2,240,000	2,400	101,000	10,216	6,640	9	3,316	5	1,000	1	1,000	1	1,000	1
全羅南道	24,412	1,647	0,442	11,436	2,240,000	2,400	101,000	10,216	6,640	9	3,316	5	1,000	1	1,000	1	1,000	1
慶尙北道	11,111	1,400	—	—	—	—	—	—	—	—	—	—	—	—	—	—	—	—
慶尙南道	11,111	1,400	—	—	—	—	—	—	—	—	—	—	—	—	—	—	—	—
黃海道	10,000	1,100	0,100	0,100	6,000	1,100	3,000	3,000	3,000	3	2	6	—	—	—	—	—	—
平安南道	10,000	1,100	0,100	0,100	6,000	1,100	3,000	3,000	3,000	3	2	6	—	—	—	—	—	—
平安北道	10,000	1,100	0,100	0,100	6,000	1,100	3,000	3,000	3,000	3	2	6	—	—	—	—	—	—
江原道	10,000	1,100	0,100	0,100	6,000	1,100	3,000	3,000	3,000	3	2	6	—	—	—	—	—	—
咸鏡南道	10,000	1,100	0,100	0,100	6,000	1,100	3,000	3,000	3,000	3	2	6	—	—	—	—	—	—
咸鏡北道	10,000	1,100	0,100	0,100	6,000	1,100	3,000	3,000	3,000	3	2	6	—	—	—	—	—	—
合計	111,111	14,000	1,400	1,400	84,000	14,000	42,000	42,000	42,000	42	36	84	—	—	—	—	—	—

(備考)

京畿道ニハ種苗場ノ設置ナ 本表桑ノ配付ハ苗ノ外ニ種子ヲ配付シタルモノ全
 羅北道ニ於テ十九冬平安北道ニ於テ二貫九百十六冬アリ

本表中稻ニハ水稻・陸稻・粟・小麥・稗・雜穀ニハ粟・玉蜀黍・蜀黍・黍・燕麥及蕎麥・綠
 肥用作物種子ニハ苜蓿・紫雲英及赤・白詰草ヲ含ム

國有地小作人ヲ保護獎勵シテ其ノ農事ヲ改良シ勤儉貯蓄ノ美風ヲ作興スルト共ニ國有地ノ利用ヲ進メテ收益ノ増加ヲ圖ラシムルハ國有地管理上ニ於テモ極メテ必要ノ事項ナルヲ以テ明治四十二年初メテ驛屯土集團地ニ國有地小作人組合ヲ設立セシメタリ爾來其ノ成績良好ナルヲ以テ年年其ノ施設ヲ勸獎シ本年度ニ於テモ更ニ十一組合ヲ増設セシメ年度末現在數各道ヲ通シテ百七十二組合ト爲レリ

是等組合ハ農事ノ改良資金ノ融通生産物ノ委託販賣農具種子肥料等ノ共同購入副業ノ獎勵勤儉貯蓄ノ勸獎等著著事業ノ施設ニ努メ組合員共同ノ利益ヲ増進シ國有地利用愛護ノ念ヲ高メ延テ附近農民ニ好影響ヲ及ホシ國有地ノ管理竝農村ノ改良上資益セシ所尠カラス

國有地小作人組合ニ對シテハ組合創立ノ際各五百圓ノ補助ヲ與フルヲ例トシ來レリ尙既設組合中組合員多數ニシテ事業成績顯著ナルモノニ對シテハ大正二年度以降更ニ各五百圓ノ追加補助ヲ與フルコトト爲シ爾後本年度末迄二十七十三組合ニ對シテ追加補助ヲ與ヘタリ又組合ノ農産物委託販賣品農業材料等ヲ貯藏スルノ便ヲ供與スルノ目的ヲ以テ先年來驛屯倉庫ヲ設營シテ之カ管理

ヲ組合ニ委託シ又ハ組合ニ補助ヲ與ヘテ驛屯倉庫ヲ築造セシメ以テ其ノ事業ヲ助成シツツアリ本年度末ニ於ケル驛屯倉庫ノ現在數ハ各道ヲ通シ政府ニ於テ新築シタルモノ二十五棟在來ノ社會其ノ他ノ舊官有建物ヲ修理充用シタルモノ五十六棟組合ニ於テ國庫補助ニ依リ新築シタルモノ十九棟合計百棟ニ及ヘリ

第九十五節 水利施設

堤堰(内地ノ)及沢(内地)ノ現在數ハ前者約四千、後者約一萬ヲ算スルモ多年荒廢冒耕等ノ結果殆ト效用ヲ爲ササルモノ多ク其ノ有效灌溉面積ハ朝鮮全田面積ノ二割ニ達セサルノ狀況ナリシヲ以テ明治四十二年度以降之カ復舊改良ノ指導獎勵ニ努メ本年度末迄ニ補助金四十二萬八千六百八十六圓ヲ支給シ堤堰一千二百二十五箇所、沢二百十九箇所ノ修築ヲ施工セシメタリ此ノ灌溉面積三萬五千九町步ニシテ修築前ニ比シ約一萬二千町步ノ增加面積ヲ得タリ又大面積耕地ノ集團地ニ對シ大規模ノ灌溉排水又ハ防水設備ヲ爲サシムルノ目的ヲ以テ併合以前ヨリ設立ヲ指導獎勵シタル水利組合ハ本年度ニ於テ慶尙

北道迎日水利組合ノ設立ヲ認可シ本年度末現在數十組合ト爲レリ其ノ他本年度迄ニ假認可ヲ與ヘ未タ成立ニ至ラサルモノ三組合アリ既設十組合ノ内工事猶未了ニ屬スルハ金海大正迎日ノ三組合ニシテ金海水利組合ハ本年中當初ノ目的タル防水工事竣成後ノ實況ニ鑑ミ地區内ノ一部九百町歩ニ對シ機械力ニ依リ洛東江ノ河水ヲ引用灌漑スルノ計畫ヲ樹テ其ノ工事ニ著手セリ又既設組合中馬九坪臨沃及臨益南部ノ三組合ハ水路ノ變更延長又ハ支線増設揚水機ノ設置若ハ防潮堤ノ修築等補修工事ヲ施行シテ灌漑ノ完全ヲ期シ沃溝西部及金海ノ兩組合ハ組合區域ノ變更ヲ爲シ其ノ隣接地區前者二十六町歩後者約七十五町歩ヲ區域内ニ編入シテ灌漑利用ノ擴張ヲ圖レリ本年度ニ於テ設置本認可ヲ與ヘタル迎日水利組合ノ豫定蒙利面積ハ一千四百町歩ニシテ假認可中ニ屬スル三組合ノ豫定蒙利面積ハ合計五千百十町歩ナリ

前記以外ノ灌漑事業ニシテ個人又ハ農民共同ノ經營ニ係ルモノニ對シ許可ヲ與ヘタルハ大正元年九月創始以後本年度末迄ノ總數二十二箇所此ノ灌漑面積四千二十七町歩工費六十五萬九千圓ニシテ内竣工セルモノ十四箇所此ノ灌漑面積三千四百三十六町歩工費四十五萬三千圓ナリ

今各水利施設ノ經費蒙利面積等ヲ表示スレハ左ノ如シ

水利施設概況

各年度末日現在

年度	修築箇所數		蒙利面積		國庫補助金額		組合數		蒙利面積		起債額		箇所數		蒙利面積		工事費
	堤堰	汰計	堤堰	汰計	工事費	工事費	工事費	工事費	工事費	工事費	工事費	工事費	工事費	工事費	工事費		
大正四年度	1,334	3,313	1,334	3,313	1,334	3,313	10	10	10	10	1,334	3,313	10	10	1,334	3,313	1,334,000
同三年度	1,111	2,777	1,111	2,777	1,111	2,777	8	8	8	8	1,111	2,777	8	8	1,111	2,777	1,111,000
同二年度	987	2,468	987	2,468	987	2,468	7	7	7	7	987	2,468	7	7	987	2,468	987,000
同元年度	876	2,165	876	2,165	876	2,165	6	6	6	6	876	2,165	6	6	876	2,165	876,000
明治四十四年度	765	1,862	765	1,862	765	1,862	5	5	5	5	765	1,862	5	5	765	1,862	765,000

(備考) 國庫補助金額起債額及工事費ハ各年度共ニ當初ヨリノ累計額ヲ掲ク
大正四年度水利組合成工蒙利面積ニ増差アルハ同年度ニ於テ隣接地區ヲ編入シタル
モノアルニ由ル

第九十六節 大嘗祭供御新穀獻納

朝鮮ニ於テハ前年ヨリ新嘗祭供御新穀獻納ノ光榮ニ浴スルコトト爲リシカ本年ニ於テハ御即位大禮御舉行ノ爲新嘗祭ノ儀ナカリシモ大嘗祭ノ儀ニ於ケル庭積机代物トシテ朝鮮ヨリモ精米一升精粟五合獻納方聽許セラルルコトト爲リタルヲ以テ本府ハ特ニ慎重ナル調査詮議ヲ遂ケタル上米ニ付テハ全羅北道

沃溝郡居住内地人一名慶尙北道達城郡朝鮮人一名粟二付テハ平安南道鎮南浦府居住内地人一名咸鏡南道咸興郡朝鮮人一名ヲ其ノ耕作獻納者ニ指定シ精細ニ之カ耕作方法及其ノ他注意事項ヲ示シタルニ各耕作者ハ之ニ依リ誠意謹慎以テ其ノ事ニ從ヒ純潔清淨ヲ旨トシテ熟誠耕作ニ努メタル爲皆豫期ノ良收穫ヲ得タリ仍テ本年十月十五日日本府ニ於テ一應受領ノ式ヲ舉ケ續テ大禮使調度部ニ納付ノ手續ヲ了シタリ

尙大嘗祭ノ儀ニ於ケル庭積ノ机代物トシテハ右ノ外朝鮮産白菜苹果梨及干鮑ノ御買上アリ又本府ヨリハ米大豆鶴明鮑寒天紋緞子麻布苧布砂金地金紅蔘天日鹽刺繡編物等十四種ノ朝鮮産品ヲ精選シテ献上シタリ

第九十七節 農産物ノ遞増

朝鮮農産物中重要ナルモノハ米麥大豆小豆粟甘藷馬鈴薯棉家蠶繭牛等ニシテ先年來各般ノ勸農機關ヲ設ケ土地ノ改良未墾地ノ開墾内地農民ノ移住等獎勵ノ施設ト相俟チテ銳意之カ改良増殖ヲ圖リタル結果孰レモ品質向上收穫遞増ノ大勢ヲ馴致シ就中甘藷馬鈴薯棉家蠶繭ニ於テ増進ノ特ニ顯著ナルヲ見ル今

新政施行後各年ノ主要農産物産額遞増ノ狀況ヲ表示スレハ左ノ如シ

主要農産物産額

年	米(石)	麥(石)	大豆(石)	小豆(石)	粟(石)	甘藷(石)	馬鈴薯(石)	棉(斤)	家蠶(石)	牛(頭)
大正四年	11,535,330	6,625,000	11,766,150	7,529,100	11,222,000	1,566,600	5,529,800	2,002,200	5,912,600	1,338,000
同三年	11,159,200	5,945,500	11,222,000	7,529,100	11,222,000	1,566,600	5,529,800	2,002,200	5,912,600	1,338,000
同二年	10,900,000	6,625,000	11,222,000	7,529,100	11,222,000	1,566,600	5,529,800	2,002,200	5,912,600	1,338,000
同元年	8,826,000	5,945,500	11,222,000	7,529,100	11,222,000	1,566,600	5,529,800	2,002,200	5,912,600	1,338,000
明治四十四年	7,716,200	6,625,000	11,222,000	7,529,100	11,222,000	1,566,600	5,529,800	2,002,200	5,912,600	1,338,000
同四十四年	7,716,200	12,222,000	11,222,000	7,529,100	11,222,000	1,566,600	5,529,800	2,002,200	5,912,600	1,338,000

(備考)

大正元年ニ於テ米同二年ニ於テ大豆・小豆同三年ニ於テ麥・小豆及粟同四年ニ於テ米・小豆ノ産額各前年ニ比シテ減少セルハ旱魃・洪水又ハ暴風雨等ノ被害ニ因ル

農産物ノ生産増加スノ如クナルヲ以テ從來朝鮮外ニ其ノ供給ヲ仰キタル農産物及其ノ加工品ノ輸移入額ハ累次減退ヲ示スノミナラス一面輸移出農産物ノ劇増ヲ來シ其ノ輸移出總額明治四十三年ニ於テ一千二百七十一萬圓ナリシモノ大正四年ニ於テハ四千五百九十九萬圓ニ及ヘリ今主要農産物ノ輸移出額累増ノ狀況ヲ示セハ左ノ如シ

主要農産品輸移出額

年	米		大豆		人		麥		棉		家畜産		牛皮	
	數量	價額	數量	價額	數量	價額	數量	價額	數量	價額	數量	價額	數量	價額
大正四年	1,000,000石	10,000,000圓	1,000,000石	10,000,000圓	1,000,000斤	10,000,000圓	1,000,000石	10,000,000圓	1,000,000斤	10,000,000圓	1,000,000石	10,000,000圓	1,000,000斤	10,000,000圓
三年	1,000,000石	10,000,000圓	1,000,000石	10,000,000圓	1,000,000斤	10,000,000圓	1,000,000石	10,000,000圓	1,000,000斤	10,000,000圓	1,000,000石	10,000,000圓	1,000,000斤	10,000,000圓
二年	1,000,000石	10,000,000圓	1,000,000石	10,000,000圓	1,000,000斤	10,000,000圓	1,000,000石	10,000,000圓	1,000,000斤	10,000,000圓	1,000,000石	10,000,000圓	1,000,000斤	10,000,000圓
元年	1,000,000石	10,000,000圓	1,000,000石	10,000,000圓	1,000,000斤	10,000,000圓	1,000,000石	10,000,000圓	1,000,000斤	10,000,000圓	1,000,000石	10,000,000圓	1,000,000斤	10,000,000圓
明治四十四年	1,000,000石	10,000,000圓	1,000,000石	10,000,000圓	1,000,000斤	10,000,000圓	1,000,000石	10,000,000圓	1,000,000斤	10,000,000圓	1,000,000石	10,000,000圓	1,000,000斤	10,000,000圓

本年末現在耕地面積ハ田百十七萬七千五百三十町歩畑百九十九萬三千七十九町歩ニシテ前年末ニ比シテ田八萬八千二百十町歩畑十二萬三千二百四十一町歩ヲ増加セリ是レ主トシテ土地調査ノ進行ト新規開墾ノ増進トニ起因ス
 國有未墾地ノ本年末現在貸付高ハ一千九百二十件面積三萬一千七百二十九町歩ニシテ前年末ニ比シテ四百八十二件二千五百四十一町歩ヲ増加セリ右ノ内耕地ニ利用スルモノ田一千四十七件二萬六百九十六町歩畑六百四十七件八千六百四町歩アリ其ノ外従前貸付ノ國有未墾地ニシテ開拓事業成功ノ爲付與又ハ拂下ヲ爲シタルモノ本年末現在ニ於テ合計三百五十八件一千七百四十四町歩アリ

第九十八節 米麥及大豆作

米ハ生産年額一千万石ヲ超エ半島内ノ需要品トシテ又輸移出品トシテ農産物中最重要ノ地位ヲ占ムルモ在來ノ品種劣等ナルノミナラス耕種及調製ノ方法亦極メテ粗放ナリシヲ以テ極力之カ改良増殖ヲ圖ルト共ニ麥甘藷馬鈴薯等ノ栽培ヲ獎勵シテ朝鮮内ニ於ケル米ノ消費ヲ成ルヘク節減シ一面米穀検査ノ規定ヲ設ケ彼此相俟チテ其ノ輸移出ヲ増進セシムコトヲ期シタリ

米種ノ改良増殖ニ付テハ勸業模範場及道種苗場ニ於テ試験調査ノ結果ニ基キ各地方ノ風土ニ好適セル優良品種ヲ選擇シテ之カ育成配付ヲ行ヒ或ハ民間生産ノ優良種種子ト在來種種子トノ交換ヲ獎勵スル等之カ普及ニ努ムルト共ニ一面異品種殊ニ赤米ノ混淆多キヲ常トスル在來種ノ選穗ヲ勵行セシメテ其ノ聲價ノ向上ヲ圖レリ然ルニ近時優良米種ノ普及ニ伴ヒ往往品種ノ劣變セルモノアルヲ以テ一層採種田ノ施設ニ力ヲ致シ以テ品種ノ更新ニ努メタリ又栽培法改良ノ爲先農家ノ勞力ニ依リテ得ラルヘキ肥料ノ施用ヲ勸獎シ特ニ南部地方ニハ綠肥栽培、北部地方ニハ堆肥廐肥ノ製造ヲ勵行セシメ一面除草稗拔病蟲

害ノ驅除豫防等ヲ周到ニ指導督勵シタリ

乾燥調製ノ改良ニ付テハ刈取ノ際ニ於ケル乾燥及調製ノ際ニ於ケル夾雜物ノ防止ヲ獎勵シ一面乾燥調製ニ要スル器具ヲ配付シ且傳習會ヲ開催シテ之カ使用方法ノ周知ヲ圖レリ

穀上施設ノ結果優良米種ノ作付段別ハ年年倍蕈シ明治四十三年ニ於テ約一千町歩ナリシモノ本年ニ於テ二十九萬六千餘町歩ニ増進シ乾燥調製ノ改良ト相俟テ著シク産米ノ品質ヲ向上セシメ肥料ノ栽培製造ヲ實行スル者亦漸次多キヲ加ヘツツアリ

麥ハ農家ノ食料品トシテ重要ナルヲ以テ南鮮地方ニ於ケル灌漑水十分ナル水田ノ裏作トシテ之カ耕作ヲ獎勵シ又其ノ雨期前ニ收穫シ得ヘキ利便アルニ鑑ミ洪水被害ノ土地ヲ利用シテ之ヲ作付セシムル等其ノ増殖ニ勉ムルト共ニ一面勸業模範場及道種苗場ヲシテ各地方ニ適スル品種ヲ撰擇シテ優良種子ノ育成配付ヲ行ハシメ其ノ他施肥ノ獎勵病蟲害驅除豫防ノ督勵等栽培上ノ指導ニ努メタリ其ノ結果麥ノ作付段別及收穫高年年増加シ就中水田ノ裏作ノ如キ其ノ作付段別大正元年ニ於テ七萬八千町歩ナリシモノ本年ニ於テハ約九萬八千

町歩二達セリ

朝鮮産大豆ハ品質頗ル優良ニシテ輸移出品トシテ重要ナル位置ヲ占ムルモ品種ノ混淆多キト乾燥及調製ノ方法宜シキヲ得サルトニ因リ價值ヲ損スルコト大ナルノミナラス品種混淆ノ收量ニ及ホス影響亦尠カラサルヲ以テ先年來之カ改良上種子ノ粒選ニ重キヲ措キ傍ラ優良品種ノ選擇普及ニ努メ一面地方金融組合ヲ利用シ或ハ稷ヲ設立セシメテ乾燥調製及包裝ノ改良共同販賣等ヲ行ハシメ更ニ進ミテ輸移出大豆ノ検査ヲ勸奨シツツアリ其ノ結果大豆粒選ノ如キ本年ニ於テハ粒選種子量一萬二千八百十四石其ノ作付段別十九萬六千餘町步即チ全大豆作付段別ノ四割二分強ヲ占ムルニ至レリ

今本年ニ於ケル普通農作物及果樹ノ優良品種普及成績ヲ表示スレハ左ノ如シ

優良品種普及成績

大正四年

(其ノ一) 普作通物

品名	總額		優其		對總額歩合	在來	
	作付段別收穫高	段別收穫高	作付段別收穫高	段別收穫高		作付段別收穫高	段別收穫高
水	1,136,369	1,127,953	295,259	3,868,423	25.5	3,433	0.65
陸	1,442,611	94,433	1,382	1,181,091	12.5	0,826	13,079
							8,263

作物	品種	總額		優異		在來	
		栽培樹數	收穫高	栽培樹數	收穫高	栽培樹數	收穫高
大豆	大	482,460	5,282,000	53,924	868,110	477,036	5,095,289
	小	2,037,554	1,200,575	1,698,919	1,423,750	1,202,465	1,186,300
	豆	460,720	2,778,561	422,463	2,830,333	418,257	2,995,539
甘藷	大	546,011	1,386,800	449,121	2,098,069	96,890	1,770,832
	馬鈴薯	352,544	654,287	42,593	92,935	30,951	56,137

(其ノ二) 果樹

作物	品種	總額		優異		在來	
		栽培樹數	收穫高	栽培樹數	收穫高	栽培樹數	收穫高
梨	幸	1,332,691	8,003,240	1,151,143	6,571,632	181,548	1,431,608
	桃	1,352,184	1,263,667	836,575	548,921	515,609	749,566
葡萄	葡萄	1,363,583	1,399,927	593,388	3,240,290	70,195	1,059,081
	葡萄	432,355	1,540,933	351,446	1,225,870	81,909	315,066

作付段別又ハ栽培樹數ノ順位ニ依リ普及優良品種ノ主要ナルモノヲ舉クレハ普通作物ニ在リテハ水稻ハ早神力穀良都高千穂都日ノ出、陸稻ハ「オイラン」黒鬚大豆ハ「アイアルコン」長湍、黃州、薄青、甘藷ハ元氣、馬鈴薯ハ長崎赤「アーリー」ロース、等、果樹ニ在リテハ苹果ハ紅玉、國光、倭錦、祝、梨ハ長十郎、晚三吉、明月、赤龍、桃ハ上海

水蜜桃天津水蜜桃「アムスデンジーン」葡萄「レデーワシントン」ブラック・ハンブルグ「甲州」ミルス等ナリトス

第九十九節 蠶業

家蠶業ハ朝鮮ノ風土ニ適スルハ勿論之ヲ現在ノ民度ニ徴スルモ益獎勵ヲ加フルノ必要アルヲ以テ本年度ニ於テハ勸業模範場附設原蠶種製造所ニ於ケル原蠶種製造ノ設備ヲ擴張シ同場桑園及桑苗圃三十餘町歩ヲ製種上ノ技術經驗ト相當ノ資産信用トヲ有スル者ニ分割貸付シテ優良蠶種ノ製造ヲ獎勵シ又地方廳ニ對シテハ引續キ蠶業獎勵ノ補助金ヲ地方費ニ交付シ臨時恩賜金授産事業ト相俟チテ蠶業講習稚蠶共同飼育蠶種製造事業ノ助長ヲ圖ル等本府ノ方針ト地方ノ實情トニ順應シテ銳意施設ノ充實ト指導ノ周到トヲ期セシメタリ之カ爲栽桑育蠶ノ業ニ従事スル者著シク増加シ技術ノ進歩繭質ノ向上亦頗ル顯著ニシテ産繭ノ移出ハ豫期以上ノ好況ヲ呈シタリ今最近六年ノ家蠶業狀況ヲ表示スレハ左ノ如シ

家 蠶

年	桑畑段別			蠶種掃立枚數			繭産額		
	内地象	在來象	計	内地種	在來種	計	内地種	在來種	計
大正四年	八八九七	三,九三六	二,八三三	二四三七〇二	三九,六六五	二八,三三六	五,三三三	五,九三三	五九,一五六
同三年	六,二三五	四,〇一一	一〇,二四六	二六,八四八	七二,九四	二八,〇四二	三,五四二	一〇,七六七	四六,一九四
同二年	三,三三七	四,二二五	七,四六二	一六,七三四二	九六,七六六	二〇,三七二	三,二五八	一四,三四三	三六,八七
同元年	一,五八九	三,六三七	五,二二六	一四,九二七	五五,二〇四	二四,二八七	一〇,七九二	一八,六四三	一八,四四〇
明治四十四年	?	?	三,九三一	一〇,一六二	二七,五三四	一〇,二六〇	二七,二三四	四,六四二	一五,三九〇
同四十四年	?	?	三,四四四	七,六〇七	二一,三四七	七,六〇三	八,九八〇	二,二二六	一一,七九五
									一三,九九二
									一四六

年	飼養林			飼養			放養蛾數			繭産額		
	段別	戸數	飼養	放養蛾數	繭産額	段別	戸數	飼養	放養蛾數	繭産額		
大正四年	可	一八二	三〇,七九七〇〇	三八,四五四,九九	大正元年	可	三八六三	四九〇	三六,四三,四〇七	四九,八六四,一六六		
同三年	可	二四〇	二四,二〇三	四八,五六五,一六〇	明治四十四年	可	五一八〇	一,三九八	?	七,四九九,七九三		
同二年	可	三三三	一八,一八九九	三八,四三七,〇六八	同四十四年	可	一,六七七	一,〇二〇	?	三五,七九,〇四七		

柞蠶業ハ當業者ノ技術幼稚ナルノミナラス山野ノ自然木ニ放養結繭セシムルノ關係上人爲ヲ以テ風雨寒暑等ノ劇甚ナル自然的障害ヲ調節又ハ防禦スルノ手段殆トナク隨テ其ノ豐凶常ナラサルモノアルカ故ニ前年來其ノ飼養ヲ中止シタル者尠カラサリシカ獨リ平安北道ニ於テハ其ノ地理的便宜アルニ顧ミ銳意之力助長ニ努メタルヲ以テ相當ノ生産ヲ舉クルコトヲ得タリ今最近六年ノ柞蠶業ノ概況ヲ表示スレハ左ノ如シ

第百節 棉花栽培

陸地棉ハ平均收量繰棉歩合共ニ著シク在來棉ニ優レルヲ以テ勸業模範場木浦支場ニ於ケル試験研究ノ結果ニ鑑ミ朝鮮ニ於ケル適種トシテ開繁早ク隨テ霜害ヲ被ムルコト尠キ「キングス・イムブル」ノ一種ヲ選定シ棉花栽培ノ中心地タル全羅南道其ノ他ノ南部地方ニ極力之カ栽培普及ヲ獎勵シ年年作付段別ヲ擴大シツツアリ又在來棉ハ打綿及紡績原料トシテ需要尠カラサルヲ以テ陸地棉ノ栽培ニ適セサル西鮮及北鮮地方ニ於テ之カ選種栽培等ノ指導獎勵ニ努メテ棉産額ノ増加ヲ圖レリ而シテ棉花品質ノ維持向上ニ關シテハ勸業模範場木浦支場ヲシテ專ラ棉花ニ關スル試験調査及新規輸入陸地棉種子ノ馴化並其ノ保存供給ニ努メシメツツアリ今併合當年以後ノ陸地棉及在來棉栽培成績ヲ表示スレハ左ノ如シ

棉花栽培成績

陸地棉	陸地棉		在來棉		合計	
	作付畝別 町	實收收穫高 斤	作付畝別 町	實收收穫高 斤	作付畝別 町	實收收穫高 斤
大正四年	三〇,三三四	二八,六八三・七二	三九,九七八	一六,三三八・一五〇	六五,三〇二	四五,〇〇六・五二二

年	陸地			在來			合計
	作付畝別 町	實棉收穫高 斤	作人數	作付畝別 町	實棉收穫高 斤	作付畝別 町	
大正三年	二,一〇五二	一七,四七一	一八七,三八二	四〇,四三七	一八,六五三	六一,五〇八	三六,一三三
同二年	一三,九六七	一三,四四五	二〇,五九九	四三,九三二	三〇,九九三	五七,八七九	三五,五四四
同元	六,四六〇	七,二六三	七,七九三	四四,六三三	三三,〇九三	五二,〇七三	三〇,二七九
明治四十四年	二,六八四	二,七七〇	四三,一八五	四五,五三四	一九,九六九	四八,二一八	三三,七〇六
同四十四年	一,一三三	八,四五三	二〇,九八七	四二,一一一	一〇,六七八	四三,三三四	二二,七七一

棉花ノ輸出狀況ハ陸地棉收穫高ノ劇増ニ伴ヒ年年著シク發展シ明治四十四年ニ於テ百四十萬斤ナリシモノ本年ニ於テ四百十萬斤ヲ算スルニ至レリ棉花輸出出高ノ内陸地棉ノ數量ハ之ヲ區別シ難キモ其ノ增加率ハ在來棉ニ比シテ遙ニ多大ナルヤ明ナリ

第一百一節 煙草耕作ノ獎勵

煙草耕作ノ改良獎勵ニ關シテハ財源調査事業ノ一部トシテ年年之カ施設ニ力ヲ致シツツアリ本年度ニ於テハ京畿忠清北全羅北慶尙南北江原及平安南ノ七道内十三郡ノ主産地指導區域ニ對シ引續キ耕作改良ヲ指導獎勵シ一般耕作者ヲシテ之ヲ模倣セシメ漸次耕作段別及産額ヲ増加スルニ至レリ是等指導區域

内ニ於ケル京畿道龍仁忠清北道清州江原道金化ノ各煙草耕作組合ヲシテ大正二年度ヨリ開始セシメタル葉煙草委託販賣事業ハ逐年盛況ニ向ヒ本年度ニ於テハ其ノ取扱高十五萬餘貫ヲ算スルニ至レリ

黃色葉煙草ノ耕作ハ銳意獎勵ノ結果年年顯著ナル發展ヲ示シ本年度ニ於テハ耕作段別三百餘町歩收量十一萬九千餘貫ヲ算シ前年度ニ比シテ段別二倍以上收量三倍以上ニ達シ尙益増加セムトスルノ趨勢ヲ示セリ

煙草ノ試作ハ引續キ大邱及大田ノ專賣課出張所ニ於テ之ヲ施行シ各種煙草耕作乾燥法試驗ノ結果技術上得ル所尠カラス尙ホワトパーレ種ノ有望ナルヲ認メ永川全州ノ兩煙草耕作組合ヲシテ之カ試作ヲ爲サシメ好結果ヲ得タリ其ノ他煙草ノ試製品質用途ノ調査及土壤葉煙草成分等ノ理化學的研究ヲ行ヒ以テ煙草耕作並製造業ノ改良發達ニ資シタリ

朝鮮產葉煙草輸出獎勵ノ爲前年來適當品種ヲ選擇シテ見本葉煙草ヲ當業者ニ交付シ來リシカ其ノ結果本年度ニ於テ英國其ノ他ヨリ二萬餘貫ノ注文アリシモ其ノ後英國ノ煙草輸入禁止又ハ運賃暴騰等ノ爲遂ニ殆ト全ク其ノ輸出ヲ見合シ單ニ支那方面ニ對シ忠州產黃色葉煙草六百貫ヲ輸出シタルニ止マレリ

然レトモ當業者ハ目下益歐洲及支那方面ニ於ケル販路ノ開拓ニ努力シツアル
ヲ以テ本品輸移出業ハ將來有望ナリトス

第一百一節 畜 産

畜産ニ關スル施設トシテハ朝鮮ノ重要畜産タル牛ノ保護増殖ニ重キヲ措キ兼
テ牛皮ノ改良雞豚馬及緬羊ノ改良増殖並獸疫ノ豫防ニ努メツツアリ
畜牛ニ關シテハ道有種牡牛五百六十七頭、民有種牡牛三千頭ヲ配置又ハ指定シ
テ其ノ種付ヲ督勵シ優良牝牛牝犢ヲ農民ニ貸付シテ蕃殖用ニ供セシメ洋種及
雜種牛トノ交配並妊牛及牝犢ノ屠殺ヲ取締リ其ノ他畜産組合ノ増設、牧野ノ設
定、牧草ノ栽培、野乾草ノ貯藏ヲ獎勵スル等銳意朝鮮畜牛ノ改良増殖ニ努メタ
ルノ結果屠殺及輸移出牛ノ劇増セシニモ拘ラス尙若干ノ増加ヲ見タリ又豚雞
ニ關シテハ勸業模範場、道種苗場及畜産組合ニ於テ種豚、種雞及種卵ノ配付ヲ行
ウテ改良種ノ普及ニ力メツツアリ而シテ馬及緬羊並獸疫ニ關シテハ別節記載
スル所ノ如シ、今最近六年ノ家畜及家禽數ヲ表示スレハ左ノ如シ

家畜及家禽現在數

各年十二月末日現在

年	牛		其		家		家畜
	計	牝	馬	驢	豚	山羊	
大正四年	四〇七、九一	九四、五六〇	一、三三、五二	五、四六三	一、〇三六	七、六五〇	一、四二四
同三年	三九八、九七	九三、九四六	一、三三八、〇一	五、二四五	一、〇七九	七、五七、八〇三	一、六二〇
同二年	三五〇、六四	八六、〇三七	一、二二、〇一一	五、〇六三	一、三三五	七、六一、一八六	一、〇四五六
同元年	二九八、七〇四	七三、二〇六	一、〇、〇七、〇	四、八五五	一、二、九七	六、六、九四五	一、〇、三、七三
明治四十四年	二五八、一九二	六四、七八五	九〇六、〇五七	四、〇九七	九八三	五、七、八四〇	八、三六一

朝鮮牛ハ運動敏捷性質温順ナルノミナラス價格比較的低廉ニシテ内地移入後ノ肉付良好ナル等内地牛ニ比シ種種ノ特長アルヲ以テ肉役兩用トシテ聲價愈高ク加フルニ前年來時局ノ影響ニ依リ露領仕向頓ニ好況ト爲リ隨テ其ノ輸出數ハ年年増加シ本年ニ於テハ内地移出一時杜絶ノ事情アリシニモ拘ラス内地移出一萬一千三百頭露領輸出九千七百頭支那輸出三千六百頭合計二萬四千六百頭此ノ價額七十萬圓ヲ算シ前年ニ比シテ一千八百頭ヲ増加セリ

牛皮ノ改良ニ關シテハ改良剥皮刀ノ使用鹽乾皮ノ製造梱包法ノ改良鞍輓具ノ改善等ヲ獎勵シテ從來ノ缺點タル刀痕鞍傷痕龜裂汚物附著等ヲ防キタルノ結果朝鮮牛皮ノ聲價ヲ昂メタリ之ニ加フルニ時局ノ影響ニ因リ牛皮ノ需要劇增ヲ來シ本年ニ於ケル屠牛數ハ四十萬頭ニ達シ牛皮ノ輸出高ハ前年ニ倍加シ

テ八百二十萬斤、此ノ價額三百五十五萬圓ヲ算シ其ノ約九割ハ内地ニ移出セラレタリ

今畜牛農家飼養頭數ヲ表示スレハ左ノ如シ

農家飼養牛頭數

大正四年十二月末日現在

農家戶數	飼養牛頭數	農家戶數	飼養牛頭數	農家戶數	飼養牛頭數						
京畿道	三,七七八〇〇	一〇五,三七七	〇,三三三	慶尙南道	三,七三五八	一三三,九〇六	〇,五〇〇	咸鏡北道	六,七,八八二	六八,八八三	一,二八六
忠清北道	一,八,六五九	四六,六五九	〇,六八八	黃海道	二九,九八九	八九,三三三	〇,三三一	合計	三,八,三三三	三,八,三三三	〇,三三一
忠清南道	一,九,八五九	四七,三三三	〇,三三三	平安南道	一,九,八五九	七二,三三三	〇,三三一	大正三年	三,八,三三三	三,八,三三三	〇,三三一
全羅北道	一,五,八八五	四六,三三三	〇,三三三	平安北道	一,八,八八五	一〇〇,〇〇〇	〇,八八八	同 二年	三,八,三三三	三,八,三三三	〇,三三一
全羅南道	三,〇,〇〇一	一〇一,三三三	〇,三三三	江原道	一,七,九八九	一四,七三三	〇,三三一	同 元年	三,八,三三三	三,八,三三三	〇,三三一
慶尙北道	三,三,〇〇一	一三三,三三三	〇,三三三	咸鏡南道	一,八,八八五	一三,三三三	一,三三三	明治四十四年	三,八,三三三	三,八,三三三	〇,三三一

第三百三節 牧羊及牧馬

朝鮮ニ於テハ羊ハ多少ノ山羊ヲ産スルニ過キスシテ緬羊ノ如キハ殆ト民間飼養者ナキノ狀況ニ在リ然ルニ朝鮮ノ風土ハ牧羊ニ適スル見込アリ加フルニ牧場適地乏シカラサルカ故ニ牧羊事業ノ果シテ朝鮮ニ適スルヤ否ヤヲ明ニスルノ目的ヲ以テ大正二年中江原道平康郡洗浦ニ牧羊場ヲ設ケテ牧羊調査ニ著手

シ翌三年業務緒ニ就クニ及ビ之ヲ勸業模範場出張所ニ變更シ逐次蒙古種緬羊牝牡合計百一頭及メリノ種シユロップシャー種及雜種若干ヲ收容試育シ傍ラ牧草ノ試作ヲ開始シテ先蒙古種羊ノ朝鮮ニ適スルヤ否ヤヲ試験シタリ其ノ結果該種羊ノメリノ種ノ如キ洋種羊ニ比シテ一層強健ナルヲ確メタルモ同所本來ノ目的ニ關シテハ試験成績尙十分ナルヲ得サリシカ本年ニ於テハ更ニ蒙古種羊牝牡計七十九頭ヲ購入收容シテ試験調査ノ歩ヲ進メタルニ成績稍良好ニシテ朝鮮ニ於ケル牧羊事業ノ前途ニ一道ノ光明ヲ與ヘタリ

又朝鮮馬ハ體軀矮少ニシテ乗用及輓用ニ適セス是等ノ用途ニ供スヘキ馬匹ハ悉ク之ヲ輸入ニ仰カサルヲ得サルノ狀況ニ在リ然ルニ近時道路改修ノ進行ニ伴ヒ一層之カ需要ヲ増進シ馬匹改良ノ急要ヲ認ムルニ至リタルモ朝鮮馬ハ到底改善ノ基礎ト爲スニ足ラサルニ依リ前年來之カ調査ニ著手シ改良方法トシテ蒙古産馬ト馬政局牧場産馬トヲ交配シテ騎輓兩用ノ目的ニ適スル馬匹ヲ生産スルノ方針ヲ採リ本年度ニ於テ大體本事業ノ計畫ヲ定メ江原道蘭谷面ニ於ケル一千五百町歩ノ原野ヲ牧馬地ニ選定シ次年度ヨリ馬政局牧場産及蒙古種牝牡馬ヲ收容シテ其ノ飼養及蕃殖試験ヲ行ヒ勸業模範場出張所ヲシテ之カ

經營ニ當ラシメ朝鮮ノ風土ニ適スル馬種ヲ產出シテ之カ普及ヲ期セムトス

第四百節 獸疫豫防令ノ發布

朝鮮ニ於ケル獸疫ハ新政施行後之カ豫防制遏ノ施設緒ニ就キ大體ニ於テ復往時ノ如キ猖獗ヲ見ス禍害最甚大ナル牛疫ノ如キ國境地方ニ於テ時ニ支那領ヨリ病毒ノ侵入スルコトアルモ毎ニ局地ニ制遏セラレ廣ク他地方ニ傳播スルコトナキニ至リタリ然レトモ獸疫ハ今猶多少ノ發生アリテ民產ヲ損ヒ畜牛ノ蕃殖ヲ礙ケ農耕運輸等ニ及ホス障害鮮少ナラサルモノアリ加之獸疫豫防ニ關シテハ從來何等據ルヘキノ法令ナク豫防執行上不便尠カラサリシヲ以テ本年四月制令ヲ以テ獸疫豫防令ヲ同七月府令ヲ以テ同令施行規則ヲ發布シ孰レモ同八月一日ヨリ實施シ防疫執行上ノ不便ヲ除クト同時ニ豫防制遏ノ方法ヲ完全ニシテ畜產ノ保護増殖ニ資シタリ

本年發生ノ獸疫ハ流行性鷄口瘡ヲ最トス該疫ハ支那領ヨリ畜牛多キ平安北道ニ侵入シタルモノニシテ傳播急劇ヲ極メ罹病頭數九千百餘頭ニ上リ近年類例ナキ流行狀態ヲ呈シタルモ病性比較的輕クシテ被害尠ク防疫ノ勵行ニ依リ久

シカラスシテ終熄セリ又牛疫ハ殆ト其ノ常在地タル支那領間島地方ヨリ數回
咸鏡北道ニ侵入シタルモ其ノ都度極力制遏ノ方法ヲ講シ病毒ヲ局地ニ限りテ
他地方ニ傳播セシムルコトナク發生頭數百八十頭ニ止マレリ朝鮮ニ於ケル牛
疫發生ノ源泉ハ斯ノ如ク常ニ間島地方ニ在ルヲ以テ根本的ニ之カ豫防ノ措施
ヲ執ルノ必要ヲ認メ適當ノ徑路ヲ介シテ交渉ヲ遂ケタル上本年七月支那側ニ
於ケル警務職員ノ牛疫豫防講習會開催ニ際シ朝鮮ヨリ講師トシテ獸醫一名防
疫事務打合ノ爲道技手一名ヲ間島ニ派遣シタリ

朝鮮ヨリ内地仕向ノ移出牛ハ從來總テ釜山移出牛檢疫所ニ於テ九日間内地海
港ニ於テ同シク九日間ノ二重檢疫ヲ受クルヲ要シ當業者ノ不便尠カラサリシ
ヲ以テ主務省ト交渉ノ上執レカ一方ニ於テ檢疫ヲ受クレハ足ルコトニ協定シ
本年八月一日獸疫豫防令實施ト同時ニ從來襲用ノ舊韓國法律輸出牛檢疫法ヲ
廢シテ新ニ移出牛檢疫規則ヲ實施シ釜山及馬山ヨリ移出スルモノハ必ス釜山
ニ於テ檢疫ヲ受ケシメ其ノ他ヨリ移出スルモノハ内地海港ニ於テ檢疫ヲ受ク
ルモ差支ナキコトト爲シ且釜山ニ於ケル繫留期間ヲ十八日以上二十日以内ニ
改メタリ又北鮮地方ヨリ敦賀ヘノ生牛移出ニ關シテハ主務省ト協議ノ上本年

十月一日ヨリ先食用牛ニ限り移入ヲ許サルルコト爲リタリ

二三八

第百五節 東洋拓殖株式會社

本年度末ニ於ケル同社所有地ハ田四萬九千八十町步畑一萬九千五百九十四町步山林二千二百四十四町步雜種地二千四百四十四町步計七萬三千三百六十四町步ニシテ其ノ内貸付地ニ對スル小作料收納高百四十五萬餘圓ナリ

同社所有地改良ノ爲大正二年五月以來起工シタル平安北道龜城泰川兩郡ニ跨ル灌漑事業ハ本年十二月ニ至リ完成セリ其ノ水路幹支線ヲ合セテ延長五萬九千三百二十八間ニシテ通水試驗ノ結果良好ナルヲ得タルモ尙其ノ效果ヲ完カラシムルカ爲毛細灌漑溝樋ノ設置其ノ他増築及改良工事ヲ施行シツツアリ又未墾地ノ利用ニ付テハ本年度ニ於テ京畿道高陽郡蠡島面ニ於ケル國有草地ノ開墾ヲ竣成シ新ニ四百二十八町步ノ耕地ヲ得タリ

殖産事業トシテハ採種小作田ノ設置綠肥大豆ノ栽培獎勵大豆作ノ改良陸地棉ノ普及耕牛貸付果樹園造林樹苗圃竹林ノ經營等引續キ農事及林業ノ改良獎勵ニ努メ改良稻種ノ栽培面積ノ如キ一萬五千七百餘町步ニ達シ前年ニ比シテ四

千八百四十九町歩ノ擴張ヲ見タリ又同社カ本年度末迄ニ貸付許可ヲ得タル國
 有山野ハ一萬八千四百七十六町歩ニシテ同期迄ニ造林植樹ヲ爲シタル本數ハ
 八百二十七萬九千本ニ上レリ

本年度拓殖資金ノ需要ハ米價低落及時局ノ影響ニ因リ一般ニ沈衰シ同社ノ金
 融事業亦其ノ打撃ヲ受ケ本年度末現在貸出高ハ農業資金三百二十七萬餘圓、公
 共事業資金百八十二萬餘圓、雜貸金五十萬餘圓、農工債券引受高百六十五萬圓、合
 計七百二十五萬餘圓ニシテ前年度末ニ比シテ三十二萬餘圓ヲ減少セリ同社創
 立以來各年度ノ營業概況ヲ對照表示スレハ左ノ如シ

東洋拓殖株式會社營業概況

各年度末日現在

年度	資本			政府 出資金	準備金	東洋拓殖 發行高	政府 補給金	損益			配當金	配當 歩合	
	公稱	拂込	金					總益金	總損金	利益金			
大正四年度	101	100,000.01	100,000.01	100,000.01	100,000.01	100,000.01	100,000.01	100,000.01	100,000.01	100,000.01	100,000.01	100,000.01	100,000.01
同三年度	01	100,000.01	100,000.01	100,000.01	100,000.01	100,000.01	100,000.01	100,000.01	100,000.01	100,000.01	100,000.01	100,000.01	100,000.01
同二年度	01	100,000.01	100,000.01	100,000.01	100,000.01	100,000.01	100,000.01	100,000.01	100,000.01	100,000.01	100,000.01	100,000.01	100,000.01
同元年度	01	100,000.01	100,000.01	100,000.01	100,000.01	100,000.01	100,000.01	100,000.01	100,000.01	100,000.01	100,000.01	100,000.01	100,000.01
明治四十四年度	01	100,000.01	100,000.01	100,000.01	100,000.01	100,000.01	100,000.01	100,000.01	100,000.01	100,000.01	100,000.01	100,000.01	100,000.01
同四十三年度	01	100,000.01	100,000.01	100,000.01	100,000.01	100,000.01	100,000.01	100,000.01	100,000.01	100,000.01	100,000.01	100,000.01	100,000.01
同四十二年度	01	100,000.01	100,000.01	100,000.01	100,000.01	100,000.01	100,000.01	100,000.01	100,000.01	100,000.01	100,000.01	100,000.01	100,000.01
同四十一年度	01	100,000.01	100,000.01	100,000.01	100,000.01	100,000.01	100,000.01	100,000.01	100,000.01	100,000.01	100,000.01	100,000.01	100,000.01

(備考) 政府出資金ハ之ニ相當スル土地ヲ提供シタルモノニシテ拂込資本金ノ内ニ包含ス
東洋拓殖株式會社ハ明治四十一年十二月ノ設立ニ係ルモノナリ

同社移民ハ農事成績概シテ良好ニシテ附近朝鮮人ノ農事改良ヲ促シ地方經濟ノ發達ヲ裨補スル所尠カラス本年度末現在移民戸口數ハ戸數二千九百四十三戸、人口一萬二千三百二十八人ニシテ貸付土地面積田四千六百八十一町步、畑五百七十町步、計五千二百五十一町步、移住費貸付現在額二千八十七口、二十一萬三千百十圓ナリ

移民ニ關シテハ同社ハ專ラ堅實ナル内地農民ヲ各地ニ適當ニ分布シ土地ヲ所有シテ永住土著セシメ附近朝鮮人ニ農事改良ノ模範ヲ示シ產業ノ發達ニ貢獻セシムルノ趣旨ヲ以テ移民及其ノ移住地ノ選擇ニ留意シ從來專ラ既墾地ニ移植シ來リタルモ既墾地ハ概ネ朝鮮人ノ小作ニ係リ逐年割當ニ困難ヲ加フルヲ以テ社有地以外ニ國有未墾地ノ貸付又ハ拂下ヲ受ケ之カ利用改良ノ方法ヲ講シテ益移民増殖ニ應スルノ方針ヲ採レリ同社ハ又朝鮮人現下ノ實情ニ順應シテ移民事業ノ發展ヲ期圖セムカ爲本年四月移住規則ヲ改正シ從來ノ小作移民ヲ廢シテ全部地主タルヘキ移民ニ改メ土地價格年賦償還期間ヲ五年以内ニ短

縮スルコトヲ得サル制限ヲ設ケ團體移民ノ戸數制限十戸以上ヲ五戸以上ニ改正シ團體移民ノ移住費貸出時期ヲ移住初年ニ限りタルヲ移住後三年以内ニ於テ何時ニテモ必要ニ應シ貸付ヲ爲スコトニ擴張シ又移民ノ希望ニ依リ土地ノ増貸 認メ向後漁業ヲ目的トシ傍ラ農業ニ從事セムトスル移民ニ對シテハ七段歩以内ノ田畑ヲ割當ツルコトト爲シ其ノ他移民ノ教育衛生上ノ保護農事上ノ補助指導ニ關スル事項ヲ條文ニ明記スル等改善セシ所尠カラサルヲ以テ本府ハ該規則改正ノ申請ニ對シ本年四月二日ヲ以テ認可ヲ與ヘタリ

第十四章 商工業

第百六節 會社

明治四十四年一月一日會社令施行以來本年度末日ニ至ル迄ニ會社設立ノ許可ヲ申請シタルモノ二百二十一件、內許可百四十一件、不許可三十七件、却下又ハ取下二十三件、處分未了二十件アリ又朝鮮外ニ於テ設立シタル會社ノ朝鮮ニ本店又ハ支店設置ノ許可ヲ申請シタルモノハ本店七件、支店四十件ニシテ前者ハ全部之ヲ許可シ後者ハ許可三十六件、不許可二件、取下二件アリ以上ノ內不許可處分ヲ爲シタルハ不正利得又ハ土地兼併ヲ目的トスルカ否ラサレハ事業ノ目論見不確實ナルカノ事由ニ依リ公益上存立ヲ許スヘカラスト認メタルモノナリ今會社令施行以來設立許可又ハ本店若ハ支店設置許可ヲ與ヘタル會社ノ社數及資本金額ヲ組織別並業種別ニ表示スレハ左ノ如シ

會社令ニ依リ設立等ヲ許可シタル會社社數及資本金額

自明治四十四年一月一日
至大正五年三月三十一日

(一) 組織別

第十四章 商工業

業種	會社設立		本店設置		支店設置		合計	
	社數	資本金	社數	資本金	社數	資本金		
	株式	株式	株式	株式	株式	株式		
農林業	11	1,861,000	3	37,000	5	70,500	19	1,968,000
商業	47	15,845,500	2	17,500	15	1,200,000	64	17,068,000
工業及埋業	20	17,761,700	1	1,000,000	2	1,150,000	23	19,912,700
鐵道及運輸業	1	100,000	1	1,000,000	5	7,540,000	7	9,640,000
合計	89	35,568,200	9	2,384,500	27	10,030,000	125	47,982,700
會社設立	23	4,830,000	24	19,100,000	37	9,190,000	84	33,120,000
本店設置	3	37,000	2	17,500	15	1,200,000	19	1,968,000
支店設置	5	70,500	5	1,200,000	5	7,540,000	15	9,440,000
合計	31	52,800	36	21,000,000	57	18,930,000	124	72,730,000
會社設立	15	7,970,000	34	10,140,000	62	18,150,000	111	36,260,000
本店設置	1	1,000,000	4	4,500,000	4	3,370,000	9	9,870,000
支店設置	1	1,000,000	1	1,000,000	1	1,000,000	3	3,000,000
合計	17	9,970,000	39	15,640,000	67	22,520,000	123	47,130,000
會社設立	3	1,000,000	3	5,000,000	2	3,940,000	8	9,940,000
本店設置	1	1,000,000	2	2,200,000	4	3,940,000	7	7,140,000
支店設置	1	1,000,000	1	1,000,000	1	1,000,000	3	3,000,000
合計	5	3,000,000	6	8,200,000	7	8,880,000	18	19,880,000
會社設立	1	1,000,000	1	1,000,000	1	1,000,000	3	3,000,000
本店設置	1	1,000,000	1	1,000,000	1	1,000,000	3	3,000,000
支店設置	1	1,000,000	1	1,000,000	1	1,000,000	3	3,000,000
合計	3	3,000,000	3	3,000,000	3	3,000,000	9	9,000,000

業種	會社設立		本店設置		支店設置		合計	
	社數	資本金	社數	資本金	社數	資本金	社數	資本金
瓦斯電氣業	10	1,700,000	1	100,000	1	6,000,000	11	7,700,000
水産業	1	220,000	1	100,000	2	600,000	3	630,000
保險業	1	1,000,000	1	1,000,000	1	1,000,000	1	1,000,000
其他	7	280,000	1	100,000	1	280,000	7	280,000
合計	20	1,980,000	7	2,100,000	3	2,980,000	19	5,060,000

(備考)

本表ニハ許可失効ニ歸シタルモノ、許可後計畫ヲ廢止シタルモノ、解散シタルモノ、支店ヲ閉鎖シ又ハ其ノ閉鎖ヲ命ジタルモノハ之ヲ計上セス

會社令施行以來弊害アル會社ノ設立申請ハ漸次其ノ數ヲ減シ殊ニ不正利得ヲ目的トスルモノノ計畫ノ如キ近年全ク其ノ跡ヲ絶チ隨テ朝鮮ニ於ケル會社事業一般ノ趨勢著シク健實ト爲レルハ欣フヘキ現象ナリ

第一百七節 商業會議所

朝鮮ニハ從來内地人商業會議所十一箇所朝鮮人商業會議所十四箇所アリ概ネ併合以前ニ設立セラレ相當ノ沿革ヲ有スルモノニシテ其ノ事業ハ朝鮮人側ニ在リテハ特ニ見ルヘキモノ多カラサリシモ内地人側ニ在リテハ内外商工業者

ノ依囑ニ應シ又ハ官廳ノ命ニ依リテ商工業ニ關スル諸般ノ調査ヲ行ヒ或ハ商工業ノ發展改善ニ關スル方案ニ付意見ヲ上申スル等朝鮮事情ノ紹介若ハ施政ノ参考上貢獻セシ所アルノミナラス輸移出米穀ノ検査倉庫業又ハ商品陳列館ノ經營等ノ如キ附帶事業ノ施設ヲ爲スモノアリ朝鮮開發ニ資益セシ所尠シトセス然ルニ商業會議所ニ關シテハ從來何等據ルヘキノ法規ナク之カ經營上及監督上不便尠カラサリシニ依リ本年七月制令ヲ以テ朝鮮商業會議所令ヲ同八月府令ヲ以テ同令施行規則ヲ發布シ十月一日ヨリ施行シタリ

本令ハ商業會議所ヲ以テ一定ノ資格ヲ有スル商工業者ヲ強制加入セシムル會員組織ノ團體ト爲シ之ニ商工業ニ關スル事項ノ調査商工業ニ關スル紛議ノ仲裁其ノ他商工業ノ改善發達ニ必要ナル施設ヲ爲スコト等ノ權限ヲ與ヘ其ノ經費ハ會員ヲシテ之ヲ負擔セシメ賦課金使用料及手数料等ノ收入ニ關シテハ特ニ民事訴訟ヲ提起シ得ルノ規定ヲ設ケテ收入ノ確實ヲ圖リ法人格ノ附與ト相俟チテ會議所ノ基礎ヲ鞏固ニシ以テ從來屢次經驗セシ經營上ノ障害ヲ芟除スルコトト爲シタリ又會議所ニ對スル監督ニ付テハ其ノ設立定款變更等ノ重要ナル事項ハ總テ總督ノ認可ヲ受ケシメ且總督ハ場合ニ應シ取締上必要ナル處

分ヲ爲シ得ルコトト爲シ以テ弊害ノ防遏ヲ期シタリ尙在來ノ商業會業所ハ内
 鮮人各別ニ設置經營シ其ノ間何等ノ聯絡ナク又往往必要ナキ地方ニ其ノ存立
 ヲ見ルノ狀況ナリシニ依リ一地區一會議所ノ制ヲ採リ其ノ地區ハ特別ノ事由
 アル場合ノ外府ノ區域ニ依ラシムルコトニ定メ以テ内鮮人和衷協同シテ商工
 業ノ發達ヲ企圖スルニ便スルト同時ニ在來會議所ノ整理ヲ圖リタリ
 本年度ニ於テ本令ニ基キ會議所ノ設立ヲ認可シタルハ京城及仁川ノ二箇所ニ
 シテ其ノ概況左表ノ如シ尙群山木浦大邱釜山平壤鎮南浦元山ノ各地ヨリモ既
 ニ會議所設立ノ申請アリ近ク認可ヲ與ヘムトス

商業會議所概況

地 區	會 員 數		評 議 員 定 數		大正五 年度豫 算	設 立 年 月 日	會 員 資 格
	内地 人	朝鮮 人	内地 人	朝鮮 人			
京城商業會議所	四四〇	一四六	五六六	二四	六	三〇	一五七廿四
仁川商業會議所	二八九	九六	三八五	二三	七	三〇	一九六六 (八月廿六)

第百八節 同業組合

朝鮮ニ於ケル同業組合ハ何レモ内地重要物産同業組合法ニ準據シテ設立セラ

一、この組合は、本令ニ基キ設立シタル者ニシテ、其の組織は、本令ニ基キ、
 上列ノ各地方ニシテ、同業組合ニシテ、其の組織は、本令ニ基キ、
 一、定額ノ資本額ニシテ、其の組織は、本令ニ基キ、
 又、その組織は、本令ニ基キ、
 以上ノ各地方ニシテ、同業組合ニシテ、其の組織は、本令ニ基キ、

レタルモノニシテ組合員協同一致ノ下ニ生産品ノ粗製濫造其ノ他營業上ノ弊害ヲ矯正シ共同ノ利益ヲ増進スルヲ以テ其ノ目的ト爲スコト内地同業組合ト異ナル所ナシ近年當局ノ勸奨ニ基キ健實ナル組合ノ設立セラルルモノ漸ク多キヲ加ヘ成績ノ見ルヘキモノ亦尠カラスト雖在來組合ノ多數ハ猶社交的團體タルニ過キサルノ狀況ナルノミナラス何等據ルヘキノ法令ナキカ爲却テ種種ノ弊害ヲ醸生スルノ虞ナシトス仍テ本年七月制令ヲ以テ朝鮮重要物産同業組合令ヲ八月府令ヲ以テ同令施行規則ヲ發布シ十月一日ヨリ施行シタリ

本令ハ同業組合ヲ以テ一定ノ地區内ニ於テ總督ノ認定スル重要物産ノ生産製造又ハ販賣ニ従事スル者及之ト密接ノ關係ヲ有スル業ニ従事スル者ヲ強制加入セシメテ組織スル團體ト爲シ組合員協同ノ下ニ營業上ノ弊害ヲ矯正シ共同ノ利益ヲ増進セシムトスルモノニシテ其ノ趣旨大體重要物産同業組合法ト異ナル所ナキモ朝鮮ノ現狀ニ鑑ミ組合ノ事業トシテ組合員ノ爲ニ生産品ノ加工販賣原料購入ノ媒介等ヲ爲シ又組合經費ノ徵收ニ關シ商業會議所ト均シク民事訴訟ヲ提起スルコトヲ得セシメタルハ内地法ト異ナル著シキ點ナリ而シテ組合ノ監督ニ付テハ其ノ設立定款ノ變更其ノ他重要ナル事項ハ總テ總督ノ

認可ヲ受ケシメ一面總督ハ場合ニ應シ必要ナル處分ヲ爲シ得ルコトト爲シ其ノ他役員又ハ検査員ノ不正行爲ニ對スル制裁ヲ設クル等取締上遺漏ナキヲ期シタリ

本令ニ規定スル重要物産ノ業ノ種類ニ付テハ朝鮮ノ現狀ニ照シテ種種研究ヲ重ネタルノ結果先以テ米大豆牛豚家禽及其ノ畜産物棉花繭果實織物紙釀造品ニ關スモノヨリ始ムルヲ適當ト認メ遠カラス其ノ認定ヲ爲サムトス

第百九節 市場

市場ハ朝鮮ニ於テハ商業機關トシテ猶重要ナル位置ヲ占メ地方經濟ニ關係スル所甚大ナルモノアルニ拘ラス從來種種ノ弊風之ニ伴フアリテ物資ノ集散取引ニ障害ヲ及ホスコト尠カラサリシカ前年中市場規則及同規則取扱手續ヲ定メ同時ニ在來市場ニシテ或ハ經營者ノ不明ナルモノ或ハ名稱區域開休市日管理方法等ノ一定セサルモノニ對シ道長官ヲシテ夫夫之力整理ヲ遂ケシメタルヨリ以來諸般ノ弊竇漸次除去セラレ經營管理ノ狀況面目ヲ一新シ各市場共ニ概シテ有效ニ其ノ機能ヲ發揮シツツアリ今年末ニ於ケル市場數及同年中ニ

於ケル開市回数並取引高ヲ道別ニ表示スレハ左ノ如シ

市場數 開市回数 農産物 水産物 織物 紙類 畜産 其ノ他 計

道	市場數	開市回数	農産物	水産物	織物	紙類	畜産	其ノ他	計
京	一一五	二二,七三三	三,三二一,四四六	一,〇六六,六六六	三,三二〇,二九九	一,三六六,五五五	一,三六八,二八二	七,四五六,九四八	
忠	五二	三,四一一	四三九,六三七	一八九,二一一	二二,七六四	五三三,七六五	二,三三,四三三	一,五七七,八〇九	
忠	九三	六,五三〇	一,四〇二,七四五	三九四,三三〇	一,〇〇三,九七九	七六六,四八七	六五二,七五三	四,四四〇,三三〇	
全	七一	四,九九九	五〇一,八三三	三〇七,五三〇	四六二,三三三	四四〇,三三三	三三三,三三〇	二,〇四四,四六八	
全	一三五	八,〇七四	三,七四三,七七一	四〇四,一六八	四三三,三二六	六〇五,三〇六	四二二,七九八	二,三三二,九九九	
慶	一五七	一〇,八一九	一,〇八〇,三七八	七三三,〇三三	六八七,六〇五	一,〇六六,九九八	八六〇,六九一	四,九九八,七〇五	
慶	二四九	一四,七六五	四,一七三,二四〇	一,三三三,六八八	四〇七,九四四	八六六,九三四	五三三,三四四	七,二八〇,一五〇	
黄	一〇二	七,四八三	八六四,〇六〇	二六九,五〇九	五六一,三三五	八三〇,六四三	六一七,九六九	三,一四三,五二六	
平	一四四	七,三三〇	一,三九〇,三三〇	二八四,九六一	三五〇,一四九	五九一,三五七	三五八,九八三	二,九七五,七七〇	
平	五六	四,四二五	九九七,〇五九	二二九,二六六	五二八,一七五	六九八,九九三	八三七,八八八	三,三〇一,三八一	
江	九三	四,三八九	一七一,四六八	一〇八,〇二七	四二四,八四八	六七四,七七九	二五四,一九〇	一,六三三,三〇二	
成	五九	五,八九二	四〇一,六三〇	二二六,五五五	三七五,七四九	三八五,四五六	二七七,八九一	一,六六七,三〇一	
成	三七	二,〇三三	五二五,九六六	八六,五六八	一七二,二〇一	三九七,二二六	一一四,三八五	八三三,八九六	
合	一一二	二,一八三	一五,一六四,七三三	五,二六五,五二四	五,九二四,四三六	九,七七七,七五〇	七,〇六四,〇七六	四,四五六,五九九	
大	一一三	九二,一六七	一四,九三三,〇二五	五,九二二,六九二	六,〇一六,八九〇	九,五五四,三二五	六,九九九,二五九	四三,四六一,一七〇	
同	一一三	七八,四七三	二二,四四五,一三三	四,八五三,〇三六	七,三一九,八九二	一〇,〇八八,七三二	八,八〇四,二二五	五二,五二〇,〇四六	

第十四章 商工業

第一百十節 米穀検査

輸移出米穀ノ改良ニ關シテハ從來種種施設スル所アリ稍見ルヘキ成績ヲ得タルモ尙之ニ法令ノ根據ヲ與ヘ普ク朝鮮米改良ノ實ヲ舉ケシメムカ爲本年二月府令ヲ以テ米穀検査規則ヲ發布施行シタルハ前年報記載スル所ノ如シ爾來本年[度]末迄ニ本令ニ基キ検査施行ノ必要ヲ認メテ之ヲ開始シタルハ朝鮮米輸移出ニ關係最多キ京畿忠清南全羅南北慶尙南北平安南ノ七道ニシテ本府ハ是等各道ヲシテ成ルヘク同一ノ步調ヲ取ラシムルノ方針ニ依リ其ノ定メタル米穀検査規程ハ詳查ノ上之ヲ認可シ管内樞要ナル米穀集散地ニ於テ其ノ實情ニ應シテ検査ヲ實施セシメツツアリ前記諸道ノ内道ニ於テ検査所ヲ設ケ直接検査ヲ行ヘルハ忠清南全羅南北ノ三道ニシテ其ノ他ハ商業會議所又ハ穀物商組合ニ於テ之ヲ施行シ執レモ米穀検査規則ノ標準ニ依ル下格米中夾雜物百分ノ八以上ヲ含有スルモノハ總テ其ノ輸移出ヲ禁止シツツアリ

米穀検査ハ施行後日猶淺シト雖當業者ニ於テモ既ニ其ノ必要ト利益トヲ自覺シ隨テ米穀ノ調製其ノ他ニ注意シテ之カ改良ニ努ムルモノ漸次多キヲ加ヘツ

ツアリ之ヲ各道検査ノ實況ニ徴スルニ乾燥ノ程度夾雜物ノ含有量等改善ノ蹟見ルヘキモノアリ其ノ價格及販路ノ上ニ及ホシタル效果尠カラサルノミナラス検査施行後ハ等級ヲ基礎トスル秩序アル取引漸チ逐ウテ廣ク行ハルルニ至リ隨テ見本又ハ現品實見賣買ニ於テ動モスレハ取引ノ遲延ヲ來シ又ハ取引上種種ノ紛擾ヲ生シタルカ如キ從來ノ缺點漸次除去セラレムトスルニ至レリ朝鮮産大豆ハ品質優良ニシテ輸移出品中重要ナル地位ヲ占ムルモ品種ノ混淆ト乾燥調製ノ不十分トニ因リ聲價ヲ減スルコト尠カラサルニ依リ慶尙南北道ニ於テハ本府ノ認可ヲ經米穀検査ヲ行フ各地ニ於テ大豆ノ検査ヲモ併セテ施行シツツアリ尙忠清南道ニ於テモ既ニ本府ノ認可ヲ經次年度初ヨリ之カ實施ニ著手セムトス

第百十一節 度量衡器

現行度量衡法ハ明治四十二年十一月從前ノ不完全ナル度量衡ヲ改善統一シテ各種取引ノ正確ト安全トヲ圖ルノ趣旨ニ依リ舊韓國政府ヲ指導シテ舊法ニ大改正ヲ加ヘ度量衡ノ名稱命位等ニ關シテハ全然内地ト同一ノ制度ヲ採用セシ

メタルモノニシテ逐次其ノ施行地域ヲ指定シ明治四十五年六月一日ニ至リ朝鮮全土ニ其ノ施行ヲ完了シタルモノナリ爾來法ノ周知ヲ圖ルト共ニ新器使用ノ勸奨器物ノ檢定取締等ニ努メタル結果新度量衡器年ヲ逐ウテ普及シ明治四十二年改正法施行以來本年度末迄ノ新器委託販賣高ハ累計二百二十萬箇ニ達シ一千戸當平均七百六箇ヲ算スルニ至レリ今新器普及狀況ヲ道別ニ表示スレハ左ノ如シ

新度量衡器普及成績

道	戶數	大正四年度		累計		一千戸當	
		箇數	金額	箇數	金額	箇數	金額
京畿道	三三〇,九九七	五六,八〇九	二四,六二〇	三三四,三四九	一八〇,三三四	一,〇七〇	五九
忠清北道	一四一,八九六	一〇,三九六	四,八九六	一二八,一六四	三三,七五〇	九〇三	二二
忠清南道	二〇六,二九九	二,五五四	七,四八〇	二九,九〇七	五四,一二九	六三〇	二二
全羅北道	二二八,八七七	二,八〇五	二,四三三	一三,八六四	六五,六九一	六二二	三〇
全羅南道	三五四,九四五	二〇,一三三	九,八四三	一六〇,二五三	八〇,八四〇	四五一	二八
慶尙北道	三七一,三三一	四六,六八〇	二〇,一二七	二四一,一〇三	九一,一一〇	六四九	二四
慶尙南道	三三三,七八五	二七,二五八	三,〇七〇	二五七,〇一九	一〇五,一九九	七七二	三六
黃海道	二五五,一〇七	一,五五六	五,八三一	一一三,九九七	五六,三三三	四四九	三三
平安南道	二〇九,四四九	四六,六六二	一六,八一八	二七,七二八	五五,七四一	六三五	二七

平	安	北	道	二〇九、七二	四八九三九	一三、四一一	一五五、五四	五、四八六	七、四三	二七〇
江	原	道	二〇三、七二四	三三、一七九	七七七六	一一、五七八	三五、一三五	五、五三	一七二	
威	鏡	南	道	一九七、一六八	八三、五五〇	二〇、四一八	二〇、八六〇	五八、九三五	一、〇六七	二九九
威	鏡	北	道	八二、六三三	一〇、七八四	四、五二九	六、五八六	二、八六五	七、九七	二六四
合	計			三、二七九、六二	四、四二、七七一	一、七、二、四一	二、三、〇、一、三五	八、九、五、五三七	七、〇六	二、八七

(備考) 戸數ハ大正四年末現在數ヲ示ス 累計ハ明治四十二年現行度量衡法實施以降大正
四年度末迄ノ總額トス

度量衡器委託販賣者ハ本年度末現在人員三百十一名ニシテ此ノ外内地度量衡器移入販賣特許者三十四名アリ度量衡事務ノ取扱ニ關シテハ時勢ノ推移ニ伴ヒ改正ヲ要スルモノ多キヲ認メ、タルヲ以テ次年度ヨリ之カ實施ニ著手セムトス

第百十二節 保險業

朝鮮ニ於テ保險事業ヲ營ム會社ハ本年ニ於テ生命又ハ傷害保險内地會社二十四、損害保險内地會社十四、外國會社九、此ノ實數合計四十六會社、其ノ在鮮支店出張所及代理店等ノ數ハ生命又ハ傷害保險六百二十四、損害保險三百三十、計九百五十四箇所ニシテ其ノ事業成績ハ左表ノ如シ

保險事業成績

(一) 生命及傷害保險

同	同	大正四年	合計	新契約高		契約消滅解除高		年末現在高		收 保 料 入	支 保 料 拂	
				件數	金額	件數	金額	件數	金額			
		生命保險	三	六三三	八八三〇	七,八四二,九五三	七,八〇八	六,五〇六,五三三	三〇,八六二	三三,八〇七,六九〇	八三五,四五二	一七七,六三三
		傷害保險	二	*一	一七一	二〇,九六九	九三	一二,八二四	一三三	一五七,二三三	九四五	二七三
		合計	五	六三四	九,〇〇二	八〇,四八六,〇三三	七,九〇一	六六,九三三,〇六六	三〇,九九五	三三,九六四,八三三	八三六,三九六	一七七,九〇四
同	同	二	二〇	四六一	一〇,六九九	九,二八六,一三三	二,五七七	二,二三四,八五一	二九,九四七	二〇,八二〇,六〇七	六八〇,九〇五	一五〇,〇一八
同	同	三	三	五九五	九,六三〇	七,九三三,三三二	四,六八	三,一九三,九九一	三〇,八四一	二四,五四一,一三八	八一〇,〇三〇	一七二,二二五

(備考) 會社數ハ總テ内地會社ニシテ各年共ニ朝鮮又ハ外國會社ノ本保險業ヲ經營スルモノ
 ナシ大正四年傷害會社數二ハ火災保險會社ニシテ傷害保險ヲ兼營スルモノ一ヲ含ム

(二) 損害保險

同	同	大正四年	合計	新契約高		契約消滅解除高		年末現在高		收 保 料 入	支 保 料 拂	
				件數	金額	件數	金額	件數	金額			
		火災保險	一八	二五四	一三,七六九	四〇,九一九,六九四	一,一六七	三,八一八,五三四	一三,五六〇	三三,三八五,七七七	二二五,五七七	一九九,六九九
		海上保險	五	七三	五五,二六二	五,六六〇,五二〇	五八,九四三	六,二四三,二七五	二五二	四四八,四四五	一八六,一五五	五七,九七四
		運送保險	*一	*三	一,〇三〇	六五,一八八	一,〇三三	六六,九三七			八〇六	
		信用保險	*一	*一	八	三,五〇〇	六	二,六〇〇	三	五,三〇〇	九八	一九八
		合計	二四	三三〇	七〇,五九九	九八,一八二,四八〇	七,一六〇	一〇,一〇三,〇三六	三,八五五	三四,八二九,四八一	四〇二,六三六	二五七,八七一
同	同	二	二四	二二二	六五,三四二	八一,七七七,七三六	五九,四五四	六六,六二二,八三五	一四,三三二	三三,九九〇,八七	二八六,三八〇	六六,三三九
同	同	三	二〇	一八〇	二七,六七二	四七,七六二,三四	九,二二五	九,六〇一,五二九	一九,四三三	三二,五九三,九九七	一七九,八四七	五三,〇七二

(備考)

會社數ノ種別ハ大正四年ニ於テ内地會社十四、外國會社九、同三年ニ於テ内地會社十五、外國會社九、同二年ニ於テ内地會社十三、外國會社七ナリ

* 印ハ兼業ヲ示シ火災又ハ海上保險會社若ハ其ノ支店出張所及代理店數中ニ包含セラルルモノトス

本年ニ於ケル保險事業ノ成績ハ斯ノ如ク生命又ハ傷害保險ニ於テ經濟界不振ノ影響ニ因リ稍不良ナルヲ免レサリシト雖損害保險ニ在リテハ契約高益多キヲ加ヘ就中海上及運送保險ノ如キ貿易ノ隆興ニ伴ウテ著シク増進シ保險事業全體ヲ通シテ觀察スルトキハ逐年發達ノ趨勢ヲ示スノミナラス更ニ之ヲ内地ニ於ケル事業成績ニ比較スルトキハ本年末現在契約高ノ總人口ニ對スル割合ハ生命保險ニ於テ内地ノ千人當三十五件一分、金額二十圓四十七錢ニ對シ朝鮮ニ於テハ僅ニ一件九分、一圓四十八錢又損害保險ニ於テ内地ノ千人當二十件二分、金額四十六圓二十一錢ニ對シ零件九分、金額二圓二十一錢アルニ過キスシテ縱令彼此民度ノ等差ヲ斟酌スルモ朝鮮ニ於ケル保險事業ノ前途ハ發展ノ餘地頗ル多キヲ見ルヘシ

第一百十三節 工業試驗

工業試験ノ中央機關トシテ明治四十五年四月中央試験所ヲ京城ニ設置シ爾來釀造分拆應用化學窯業ニ關スル各種ノ試験研究ヲ行ハシメタリシカ本年五月更ニ衛生試験ニ關スル事業ヲ開始セシメタリ又別ニ應用化學試験ノ一部トシテ電氣工業化學試験ニ著手セシムルコトニ定メ目下其ノ設備中ニ屬ス釀造試験ニ關シテハ清酒藥酒麴子燒酎「ホイスキ」「杏實酒葡萄酒山葡萄及屑葡萄製火酒ノ釀造方法ニ付試験研究ヲ續行シテ種種改良ヲ施シタルノ外新ニ葡萄液朝鮮在來ノ小林檜ヲ原料トスル「ジャム」及「ジェリ」梨栗ノ舍利別漬竝屑莓ヲ原料トスル舍利別ノ製造試験ヲ行ヒ稍好績ヲ認メタリ

應用化學試験事項中製藥ニ付テハ時局ニ伴フ藥價ノ昂騰ニ顧ミ合成法ニ依リテ廉價ニ且多量ニ純粹ナル石炭酸ヲ製造スル方法竝製鹽業ノ副産物タル苦汁ヲ原料トシテ簡單ニ臭素及加里鹽ヲ採取スル方法ヲ案出シタリ染料製造試験ニ在リテハ染料中時局ニ基ク價格ノ騰貴最甚シキ黃色染料ヲ朝鮮産植物ヲ原料トシテ廉價ニ且多量ニ製造スル方法ヲ案出シ此ノ新染料ヲ「ニューモルダント・エルビー」ト命名セリ製油ニ付テハ魚油ノ脱臭硬化竝肝油ノ精製脱臭ニ付略豫定ノ成績ヲ擧ケタルノ外荏油ヲ原料トスル優良低廉ナル「ボイル」油ノ製造方

法ヲ完成シ之ヲ「A I ボイル」油ト命名シ「ペイント」製造ニ使用シテ 好ナル結果ヲ得又「ヘイント」ノ代用及壁ノ塗替等ニ用井ラルヘキ耐水耐久ノ兩性ヲ具有スル新水性塗料ヲ發明シ之ヲ「A I 水性塗料」ト命名セリ石鹼製造ニ於テハ品質優良ニシテ且廉價ナル黑蠶甲透明石鹼竝洗滌力大ナル洗濯石鹼ノ製造試驗ヲ完成シタリ製紙ニ付テハ近時價格昂騰セル化學用瀘紙ノ製法ヲ研究シ相當品ヲ廉價ニ製造シ得タリ又製漆ニ付テハ朝鮮產漆ニテモ採漆方法宜シキヲ得レハ内地品ニ比シテ毫モ遜色ナキ優良品ヲ製出シ得ヘキコトヲ確メタリ

染織試驗ニ關シテハ前年度ヨリ支那產織物ニ對抗シ得ヘキ柞蠶製絲製織ニ付研究ヲ續行シ精練漂白ノ一新法ヲ發見シ見ルヘキノ成績ヲ得タリ近時民間ニ柞蠶織ノ企業ヲ試ムル者續出シ製品ノ仕上ヲ同所ニ依頼スル者アルニ至レリ又染色ニ付テハ朝鮮產植物染料中槐楓紫根等ノ色素ノ性質及應用ニ付研究シ其ノ利用ヲ試ミタリ

窯業試驗ニ關シテハ慶尙南道固城慶尙北道慶山及黃海道海州等ニ於テ品質存量共ニ將來有望ナル新原料ヲ又咸鏡北道ニ於テ木節粘土及蛙目粘土ノ產出地多キヲ發見シタルヲ以テ是等新原料ノ應用竝經濟的製造方法ニ付種種ノ研究

ヲ開始シ又大黒山島及巡威島産硅砂ヲ原料トシテ硝子製造試験ヲ行ヒ就中巡威島産硅砂ノ優ニ食器硝子原料ニ好適スルコトヲ認メタリ

依頼試験ハ漸次其ノ數ヲ増加シ殊ニ内地製造工業ノ旺盛ヲ加フルニ件ヒ朝鮮ノ原料ヲ使用シ若ハ朝鮮ニ工場ヲ起サムトスルノ目的ヲ以テ諸種ノ照會ヲ爲シ來ル者多キヲ加ヘタリ本年度中一般ノ依頼ニ應シ分拆鑑定ヲ爲シタル件數ハ五百九十七件、此ノ檢定數二千八百五十八ニシテ前年度ニ比シテ九十三件、檢定數三百四十七ヲ増加セリ

第百十四節 工業ノ補助獎勵

朝鮮工業ノ改良發達ヲ促進スルカ爲ニ八年年各道地方費ニ國庫補助金ヲ交付シ臨時恩賜金授産事業ト相俟チテ或ハ各地ノ工業傳習事業又ハ有望ナル工業ニ對シ金品ヲ交付シテ經濟上ノ援助ヲ與ヘ又ハ技術員ヲ派シテ技術ノ指導ニ膺ラシメ或ハ諸般ノ工業傳習又ハ講習事業ヲ直接經營セシムル等各道ノ實況ニ應シテ夫夫適當ナル施設ヲ爲サシムルト共ニ一面中央試験所ヲシテ工業ニ關スル諸般ノ調査試験及分析ノ結果ヲ公表シテ當業者ノ參考ニ資セシメ又一

面ニ於テハ漸次同所附設工業傳習所ノ設備及課程ヲ改善シテ工業知識ノ普及ト技工ノ養成トニ努メツツアリ

本年度ニ於ケル各道ノ工業補助獎勵費ハ地方費ヨリ支出セルモノ三萬三千九百圓、臨時恩賜金授産費ノ支出ニ係ルモノ九萬四千七百圓ニシテ該地方費ニ對シテハ國庫ヨリ一萬八千三百餘圓ノ補助金ヲ各道ニ按配支給シタリ而シテ地方費事業ニ在リテハ工業技術員十五名ヲ臨時恩賜金授産事業ニ在リテハ同二十名ヲ配置シテ實地指導ヲ爲スノ外前者ニ於テハ主トシテ補助金品ノ交付ヲ後者ニ在リテハ主トシテ技術ノ講習傳習ヲ行ヘリ而シテ是等補助獎勵事業ノ主ナルモノハ機業製絲業窯業鐵工業製紙業苧布又ハ麻布改良事業杞柳竹貝石細工業木金工業等ナリトス

本年末ニ於ケル地方ノ工業傳習又ハ講習所ハ各道地方費及臨時恩賜金授産費ノ經營ニ係ルモノ十一個人又ハ組合ノ經營ニ屬スルモノ十六計二十七箇所ニシテ本年ノ修了生三百十九名ヲ出セリ而シテ傳習又ハ講習事業ノ種類ハ染織製紙金工木竹細工石器漁具製造業等ナリトス

第百十五節 工業ノ狀況

朝鮮ノ工業ハ前節記載ノ如ク銳意指導獎勵ヲ加ヘタルノ結果年年發展ノ機運ニ向ヒ漸次民衆ノ自覺ヲ促スト共ニ器具ノ改良技術ノ改善年ヲ逐ウテ普及シ朝鮮人中家内工業ノ舊套ヲ脱シ稍設備アル工場ヲ組織シテ諸種ノ事業ヲ經營シ或ハ副業トシテ各種工業品ノ生産ニ從事スル者益多キヲ致セルノミナラス一方ニ於テハ各種産業ノ發達交通運輸機關ノ整備ニ件ヒ經驗資力ニ富メル内地人ノ移住年ト共ニ増加シ進ミテ工業ヲ企畫シ工場ヲ新設スル者尠カラス本年ニ於テ新設セラレタル工場ニ就キテ觀ルニ職工五人以上ヲ有スルモノ又ハ動力機罐ヲ設備スルモノ若ハ一箇年ノ生産品價額五千圓以上ニ上ルモノノミニ在リテモ精穀業二十六、製鍊業八、窯業七、染織業製靴業各三、金屬工業釀造業印刷業各二、製紙業製革業製材業貝鈿製造業製鹽業罐詰製造業各一、其ノ他三、計六十二ノ新設ヲ見ルノ狀況ヲ呈シ隨テ工業品産額ノ如キモ逐年著シキ増加ヲ示シ朝鮮ニ於ケル斯業ノ前途矚目ニ値スルモノアリ今本年末ニ於ケル民間工場ノ現況ヲ表示スレハ左ノ如シ

民間工場概況

大正四年十二月末日現在

業種	工場				工場資本金		從業者			一箇年生產品價額
	設立	增設	閉鎖	計	內地	朝鮮	外國	計		
染織業	9	1	1	11	210,900	25	671	1	706	179,796
製絲業	1	1	1	3	400,000	2	64	73	139	31,380
製紙業	7	2	1	10	1,271,900	83	1,084	1	1,167	1,633,877
製皮革製品業	3	3	1	7	29,800	31	175	1	206	25,566
窯業	4	2	1	7	6,000,000	25	1,503	1	1,626	3,742,388
石灰業	4	2	1	7	3,300,000	36	1,248	9	1,669	4,949,577
石燭業	8	1	1	10	36,300	17	16	1	33	80,368
蠟燭業	5	1	1	7	1,350,000	8	24	1	32	176,900
染料業	2	1	1	4	100,000	6	76	1	82	79,000
肥料業	3	1	1	5	200,000	2	37	1	49	96,675
金屬業	6	2	1	9	3,200,000	23	628	1	892	5,063,333
木工業	3	2	1	6	43,900	8	71	9	163	107,233
船舶業	9	1	1	11	1,400,000	24	59	5	133	3,510,000
船舶製造業	4	1	1	6	780,000	5	33	1	47	841,733
貝殼業	4	2	1	7	6,000	5	44	1	49	13,979
糖業	2	1	1	4	2,000,000	8	590	2	1,070	2,104,333
製粉業	7	1	1	9	3,000,000	26	26	1	42	3,814,111
製麵業	8	1	1	10	1,800,000	22	26	1	29	4,386,666
菓子業	3	1	1	5	750,000	9	44	2	55	3,476,666

第十四章 商工業

業種	工場				工場資本金	従業者			一箇年生産額
	政府 立人	民間 立人	内 立人	外 立人		内地	朝鮮	外國	
煙草製造業	一九	四	一	一	二、六六〇、六八〇	三五〇	五、三六三	一	五〇、四六、四一七
醸造業	九一	一	一	二	一、四三六、八四三	三三三	二、三六	三〇	一、二七、七三四
清涼飲料水製造業	五	一	一	一	二五、八〇〇	二〇	二、五	一	三九、七九五
製氷業	二	一	一	一	一七六、一三三	八	一、三	九	三、六五五
製鹽業	二	一	一	一	三九七、〇〇〇	二〇〇	二、六九	一	四〇、五五八
鑼製造業	二四	一	一	一	一四九、一〇〇	八一	九四	一	一〇、二七、一七
印刷業	四六	一〇	一	一	七二、九五三	三九六	七八〇	一	一〇、三三、〇四四
縫紉業	五	一	一	一	七〇、五〇〇	八〇	二四	一	二八、五八六
製練業	一四	四	一	九	四、四一七、〇五三	一〇四	一、一五六	一五〇	六、七九、七三三
瓦斯電氣業	一五	一	三	一	四、五六三、八〇五	一七三	二、五五	三	二、〇〇、一六七
其他業	三三	一〇	一	一	三、五五、二二五	二七	五、六〇	九	三、三、四〇一
合計	五五六	二〇五	七	二五	二、〇八三、三〇七	三七七	二〇、二九二	四四七	四、五九、一四、一三三
大正三年	四六五	一七五	六	八	一、七三七、八三三	三、三四五	一、七、三三五	二、九三	三、三、七五、四、七九七

(備考) 本表工場統計ハ製造時期ニ於テ職工徒弟其ノ他従業者平均一日五人以上ヲ使用スルモノ及従業者五人ニ滿タサルモ原動力ヲ有シ若ハ一箇年ノ生産額五千圓以上ニ達スルモノニ就キ調査シタルモノナリ但シ官設工場ハ之ヲ含まス

更ニ品目別ヲ基トシタル工産調査ノ結果ニ依リ工業發展ノ狀況ヲ見ルニ本年ノ調査ニ係ル綿布外百十八種ノ工産價額ハ五千九百二十四萬八千圓ナルモ調

查品目ノ數ニ多少ノ増差アリテ前年ト比較シ難キニ由リ別ニ最近三年ニ共通セル調査品目綿布外九十五種ニ就キテ之ヲ觀ルニ其ノ工産價額大正二年ニ於テ二千七百九十萬圓ナリシモノ同三年ニ於テハ二千九百六十萬三千圓、本年ニ於テハ三千四百六十九萬四千圓ト爲リ工産増進ノ趨勢逐年顯著ナルヲ見ル

第十五章 鑛業

第一百十六節 鑛業令ノ發布

鑛業ニ關スル現行法令ハ明治三十九年九月舊統監府指導ノ下ニ舊韓國政府ニ於テ制定施行シタルモノニシテ漸ク時世ノ進運ニ伴ハサルニ至リタルノミナラス朝鮮鑛業發展ノ趨勢ニ鑑ミ之カ改正ノ必要ヲ認メタルヲ以テ本年十二月制令ヲ以テ新ニ朝鮮鑛業令ヲ制定發布シ大正五年二月府令ヲ以テ同令施行規則及朝鮮鑛業登録規則等ノ附屬法規ヲ發布シ同年四月一日ヨリ之ヲ施行スルト共ニ鑛業ニ關スル從來ノ法令ヲ廢止スルコトト爲シタリ

新令ニ於テハ鑛業權ノ享有能力者ヲ帝國臣民及內國法人ノ二者ニ限定シ舊法ニ規定スル鑛物十七種ノ外新ニ蒼鉛鑛硫化鐵鑛格魯謨鐵鑛重石鑛水鉛鑛砒鑛燐鑛土瀝青雲母石綿高嶺土及硅砂ノ十二種ヲ加ヘ國ノ鑛業ニ在リテモ罰則及課稅ニ關スル事項ヲ除クノ外本令ノ適用ヲ受クルコトト爲シ更ニ鑛業出願許否ノ標準ヲ明定シテ特定ノ場合ヲ除クノ外先願ノ順序ニ依ルヲ原則ト爲シ新

ニ鑛業權ヲ物權トシ不動產ニ關スル規定ヲ之ニ準用シ其ノ結果民法第七十七條ノ登記ニ代ルヘキ登録制度ヲ採用シ鑛業上必要ナル土地ノ使用及收用ニ付テハ土地收用令中ノ規定ヲ準用シ其ノ他鑛業權ノ處分範圍共同鑛業權者ノ權利關係ヲ明確ニシ鑛業權ニ對スル抵當權保護ノ途ヲ開ク等一層鑛業權ノ保障ヲ確實ニシ以テ益鑛業ノ發達ヲ促進セムコトヲ期シタリ又鑛稅ニ付テハ從前ノ鑛產稅及鑛區稅ノ二種ヲ存シテ砂鑛採取稅ヲ廢シ鑛產稅ニ在リテハ其ノ稅率ヲ鑛產物價格ノ百分ノ一トスルコト從前ト異ナル所ナキモ鑛區稅ニ在リテハ之ヲ内地稅ト同率トシ從來鑛區一千坪毎ニ一箇年五十錢ナリシヲ鑛區一千坪又ハ河床延長一町毎ニ一箇年六十錢ニ改正シタリ又一面新鑛區稅ハ從前ノ砂鑛採取稅ニ比スレハ稅率猶四十錢ヲ減スルヲ以テ砂鑛採取業ニ對シテモ鑛區稅及鑛產稅ヲ併課スルコトト爲シタリ

新令ニ於テ外國人ノ新ニ鑛業權ヲ取得スルコトヲ禁シタルハ鑛業ノ如キ國家經濟上重要ナル關係ヲ有スル權利ハ專ラ之ヲ內國人ニ附與シ以テ公益ニ寄與セシメムトスルノ趣旨ニ出ツルモノニシテ是レ他ノ文明諸國ニ於テモ類例頗ル多ク内地ニ於テモ同一ノ政策ヲ採レル所ナリ然レトモ外國人及外國法人ノ

現ニ享有セル鑛業權ニ在リテハ依然其ノ效力ヲ認ムルノミナラス他ノ外國人又ハ朝鮮内ニ本店ヲ設置スル外國法人ニ於テ其ノ權利ヲ繼承スルコトヲモ亦之ヲ認メ以テ既得ノ權利ヲ尊重保護シタリ隨テ舊鑛業法施行以前當時ノ諸外國人ニ於テ舊韓國政府トノ協定ニ依リ取得シタル特許鑛區ニ對シテモ依然協定ノ效力ヲ認ムルコトト爲シタリ外國人ハ斯ノ如ク鑛業權享有ノ能力ヲ制限セラレタリト雖一面其ノ鑛業ヲ目的トスル内國法人ノ社員又ハ株主ト爲ルハ隨意ナルヲ以テ間接ニ鑛業上ノ利益ヲ享受シ得ヘシ

第一百十七節 鑛業許可

本年中ニ於ケル鑛業出願件數ハ鑛業六百十六件、砂鑛採取業百九十八件、合計八百十四件ニシテ前年ニ比シテ鑛業百四十六件、砂鑛採取業百二十六件、合計二百七十二件ヲ増加セリ本年ノ出願増加ハ下半年期ニ於テ其ノ趨勢特ニ著シキモノアリ是レ主トシテ歐洲戰亂ニ件フ鑛物價格ノ昂騰ニ起因スルモノトス本年中ニ於ケル鑛業許可件數ハ鑛業三百八件、砂鑛採取業七十二件、合計三百八十件ニシテ其ノ鑛種別ハ金銀鑛二百十件、砂金七十二件、金銀銅鉛亞鉛鑛二十八

件、石炭、石油各二十三件、鐵鑛十三件等其ノ主ナルモノトス之ヲ前年ニ比スルニ鑛業五十九件、砂鑛採取業十三件、合計七十二件ヲ増加セリ
 本年末現在ノ許可鑛區數ハ鑛業一千四件、砂鑛採取業二百四十七件、合計一千二百五十一件ニシテ前年末ニ比シテ鑛業百三十一件、砂鑛採取業二件、合計百三十三件ヲ増加セリ又本年末現在ノ特許鑛區數八十件ニシテ前年末ニ比シテ増減ナシ今其ノ國人別件數ヲ表示スレハ左ノ如シ

鑛業許可並特許現在件數國人別

各年十二月末日現在

年	鑛業		砂鑛採取業		計	各國人別件數											合計
	許可	特許	許可	特許		内地人	朝鮮人	內鮮人	英國人	米國人	日米人	鮮米人	佛國人	伊國人	露國人	葡國人	
大正四年	八二	二二八	二	一	二一〇	六六一	二七五	三九	一九	一	一	一	一	一	一	一	一〇〇四
同	六二	三〇三	六	一	三六二	六四	三四八	四六	五	一	一	一	一	一	一	一	一〇八〇
同	六二	三六九	五	一	四二七	六二	三九九	五	三	一	一	一	一	一	一	一	一一一〇
同	六二	三三三	五	一	三九一	六二	三三三	五	三	一	一	一	一	一	一	一	一〇八〇
同	六二	三三三	五	一	三九一	六二	三三三	五	三	一	一	一	一	一	一	一	一〇八〇
同	六二	三三三	五	一	三九一	六二	三三三	五	三	一	一	一	一	一	一	一	一〇八〇
明治四十四年	三八三	三三四	五〇	一	七二二	三八三	三三四	五〇	一	一	一	一	一	一	一	一	七九一〇

(備考) ×印ハ鑛業法施行以前ノ鑛約ニ基キ特許シタル鑛區件數ヲ示ス

叙上現在許可及特許鑛區ノ面積ハ坪數ヲ以テ計上スルヲ得サル五特許鑛區及平壤鑛業所採炭區域ヲ除キ坪數合計四億三千七百二十六萬餘坪、河床延長四千

三百餘町ナリ而シテ現在許可鑛區ノ主ナル鑛種別數ハ金銀鑛六百三、砂金及砂錫二百四十六、鐵鑛百十三、黑鉛九十七、金銀銅鉛亞鉛鑛八十九、石炭七十七、銅鑛十九等ナリ、今本年末現在ノ稼行鑛區及面積ヲ鑛種別ニ表示スレハ左ノ如シ

稼行鑛區面積

各年十二月末日現在

鑛種	大正四年同三年			坪	大正四年同三年				
	大正四年	同三年	數		大正四年	同三年	數		
金	一八九	一七	九六九二、三八	一〇五八七、四四	二四	三三	七三〇〇、八九六	六、五五、九九九	
銀	一	二	九九二、六七五	一〇、八四、六六	一七	一六	五六六、七九	五、八五、八八九	
銅	二	一九	六八七八、九〇九	八、一六、四八九	四	三	四六〇、五五五	三、三三、六三二	
鐵	二	一九	六八七八、九〇九	八、一六、四八九	四	三	四六〇、五五五	三、三三、六三二	
金銀銅鉛亞鉛鑛	二五	一七	七二七三、一四一	七、六〇五、〇〇二	計	三〇四	二九六	三、三三、六三二	
砂					炭	一七	一六	五六六、七九	五、八五、八八九
石					金	四	三	四六〇、五五五	三、三三、六三二
黑鉛					計	三〇四	二九六	三、三三、六三二	

第百十八節 鑛床調査

鑛床調査ハ朝鮮ニ於ケル鑛床賦存ノ状態ヲ調査發表シテ鑛業開發ニ資スルノ目的ヲ以テ明治四十四年度以降年年之ヲ遂行シ本年度末迄ニ京畿慶尙北黃海江原平安南北咸鏡南北ノ各道一圓竝忠清南北全羅北慶尙南四道内各一部ノ調

(備考) 本表ニハ特許鑛區及平壤鑛業所石炭採掘區域竝木府保留鑛山ノ區域ヲ含マス
 正三年砂金鑛區數ハ砂鐵一ヲ含ム
 ×印ハ河床延長ニ依リテ許可シタルモノヲ示シ單位ヲ町トス

查ヲ遂行シ調査ノ結果ハ其ノ整理ニ件ウテ逐次之ヲ上梓發行シタリ尙調査未了地方ハ次年度ニ於テ全部之ヲ完結シ以テ朝鮮全道ノ概要調査ヲ結了セムトス

調査地方ニ於テハ幾多ノ重要ナル鑛床ノ賦存スルモノアリ其ノ鑛種ハ金銀ヲ最主要ナルモノトシ鐵無焰炭銅鉛亞鉛黑鉛褐炭硫化鐵之ニ亞ク尙重石水鉛水銀錫鑛石綿雲母滑石等ノ發見セラルルアリ殊ニ重石ハ本年中價格ノ暴騰ニ件ヒ之カ探掘ニ從事スル者續出スルニ至レリ又裝飾用材トシテハ朝鮮玉大理石等アリ又陶器及硝子原料トシテ陶土硅砂等アリ而シテ其ノ鑛產地ヲ見ルニ金銀ハ京畿忠清南北慶尙北黃海平安南北咸鏡南ノ八道ニ顯著ナル主要地方アリ鐵ハ黃海平安南江原咸鏡南ノ四道ニ無焰炭ハ平安南江原ノ二道ニ銅ハ咸鏡南道ニ鉛及亞鉛ハ平安北咸鏡南ノ二道ニ黑鉛ハ忠清北慶尙北平安北江原咸鏡南ノ五道ニ褐炭ハ平安南道及半島東海岸ニ硫化鐵ハ黃海平安北咸鏡南ノ三道ニ重石ハ忠清南北江原ノ三道ニ主要產地アリ就中金銀ノ最タルハ前述ノ如クニシテ鐵及無焰炭亦鑛量頗ル豐富ナリ銅ハ產地少キモ主要地方ノ鑛床ハ品位鑛量共ニ望ヲ囑スヘク鉛亞鉛黑鉛重石等亦將來頗ル有望ナリ水鉛ハ概ネ重石鑛

ト共生シ陶土及硅砂ハ品質優良ニシテ其ノ量亦多大ナリ

第一百十九節 保留鑛山ノ試掘

鑛床調査ノ結果官ニ保留シタル鑛山地域ニ於テハ鑛床ノ良否多寡ヲ確知シテ經營方法ヲ定ムルカ爲先二年間金鑛床ノ試掘ヲ施行スルニ決シ大正三年中尙州義州及新興ノ三箇所ニ鑛務課出張所ヲ設ケ同年六月ヨリ之カ試掘ニ著手シ本年度ニ於テモ引續キ豫定ノ調査ヲ遂行シタリ然ルニ試掘ノ結果別ニ多量ナル方鉛鑛ノ存在ヲ認メタルヲ以テ更ニ試掘期間ヲ一箇年延長シ次年度ニ於テハ金鑛脈ト共ニ方鉛鑛脈ノ探鑛ヲ行ヒ尙進ミテ小規模ノ金銀鉛鑛試製鍊ヲ爲サムトス

尙州出張所ノ試掘區域ハ廣袤二十五方里ニ亘レルヲ以テ之ヲ數區ノ探鑛區ニ分チ各區ニ探鑛所ヲ設ケ地表探鑛及地下探鑛ニ從事シ本年度末迄ニ坑道總延長一萬一千四百五十尺ヲ掘進セリ本鑛山ノ鑛況ハ頗ル良好ニシテ一部鑛量ヲ推定シ得タルモ地表探鑛未了ノ鑛脈猶多キヲ以テ是等ノ探鑛ヲ繼續スルト共ニ富鑛帶部分ト認メラルル各鑛脈ニ對シ進ミテ其ノ鑛質及鑛量ヲ探鑛シ以テ

鑛山ノ經營的價値ヲ定ムトス

義州出張所ノ探鑛區域ハ面積四十方里アリ區域内ニ四箇所ノ探鑛所ヲ設ケテ探鑛作業ニ從事シ本年度ニ於テ坑道延長七千三百二十三尺ヲ掘進セリ其ノ結果鑛量ノ豊富ナルヲ認メタルモ地域尢大ナルト大小鑛脈無數ナルトノ爲調査未了ノ地域猶尠カラス加之既知鑛脈ト雖更ニ進ミテ鑛量及品質ノ調査ヲ爲スヲ要スルモノ多キカ故ニ區域全般ニ亘ル鑛業的價値ハ專ラ今後探鑛ノ經過ニ俟タサルヘカラサルモノアリ

新興出張所ノ探鑛區域ハ廣袤百四十餘方里ニ亘レルヲ以テ之ヲ數區ノ探鑛區ニ分チ各區ニ探鑛所ヲ設ケ地表及地下探鑛ニ從事シ本年度末迄ニ坑道延長一萬七百六十一尺ヲ掘進セリ既往探鑛ノ結果鑛量豊富品質良好ニシテ交通運搬ノ便多ク將來頗ル有望ナルヲ認メタルモ區域内調査未了ノ地猶多ク新鑛脈ノ續續トシテ發見セラルルモノアルヲ以テ之カ探鑛ヲ施行スルト共ニ既知鑛脈ニ對シ進ミテ品質鑛量ニ關スル調査ヲ遂ケムトス

第二百二十節 鑛業ノ發展

朝鮮鑛業ハ本年上半期ニ於テハ歐洲戰亂ニ伴フ經濟界不振ノ爲多少ノ打撃ヲ免レサリシモ下半年期ニ至リ戰時需要ノ増進ニ基ク鑛物價格昂騰ノ影響漸ク現ハレテ鑛業熱ノ勃興ヲ來シ爲ニ先年來ノ進運ヲ維持シ大體ニ於テ良好ナル成績ヲ收メタリ今其ノ概要ヲ前年ニ比較スルトキハ鑛業及砂鑛採取業ノ出願ハ二百七十二件ヲ年末現在許可鑛區ハ百三十三件ヲ同面積ハ四千三百餘萬坪ヲ稼行鑛區ハ八件ヲ鑛産額ハ約二百萬圓ヲ増加シ朝鮮鑛業ハ將來益發展セムトスルノ機運ヲ促進セリ

又事業上ニ於テハ從來二三外國人經營鑛山ノ外概ネ露頭部ノ濫採ヲ事トシ永遠ノ計畫ノ如キハ之ヲ忽諸ニ附シテ顧ミサルノ狀況ナリシカ近年内地ノ有力ナル鑛業者漸次大規模ノ設計ニ依リテ朝鮮鑛業ノ開發ニ從事スルノ傾向ヲ生シ著シク其ノ發展ヲ促進スルニ至レリ就中三井鑛山株式會社ハ所屬价川鐵山ニ於ケル出鑛ノ機運到スルト共ニ前年末同坑所新安州驛間十九哩ノ專用輕便軌道敷設工事ニ著手シ本年七月全線ノ營業ヲ開始シ且本年申本溪湖煤鐵公司ニ一萬五千餘噸ノ賣鑛ヲ爲シ又古河合名會社ハ龜城金山ノ探鑛事業大ニ進捗スルト共ニ前年五月製鍊場ノ建築ニ著手シ其ノ後獨逸へ註文ノ搗鑛機不著

ノ爲一時工事ヲ中止セシモ本年五月設計ヲ變更シテ更ニ工事ヲ續行シ大正五年三月竣功ヲ告クルニ及ヒ直ニ製鍊ヲ開始セリ三菱合資會社ノ黃州及載寧鐵山モ探鑛愈進捗シ兼ニ浦製鐵所ノ竣功ト共ニ探鑛搬出ノ開始ヲ見ルヘク本府所屬平壤炭田及尙州義州新興各金鑛ノ探鑛事業モ豫期ノ如ク進捗シ漸次鑛量ノ豊富ナルヲ確ムルニ至リ又外國人ノ經營ニ係ル遂安昌城及槐山ノ金鑛ハ執レモ其ノ規模ヲ擴張セリ其ノ他内地人ノ經營ニ屬スル朔州長淵永同泰川熙川及淮陽等ノ諸鑛山モ各極力其ノ探鑛ニ勉メ居レルヲ以テ其ノ價值ノ判明スル亦遠キニ非サルヘシ

製鍊ノ方法ハ金鑛ニ付テハ混汞青化ノ二法夙ニ行ハレ居レルモ完備セル設備ニ依リテ之ヲ施行スルモノニ至リテハ極メテ稀少ナリシカ久原鑛業株式會社ハ前年中鎮南浦ニ熔融製鍊所ノ設立ヲ企テ本年十月其ノ竣成ヲ告クルト共ニ買鑛製鍊ヲ開始セリ該製鍊法ハ朝鮮金鑛ニ通有ナル硫化鑛ノ處理ニ最好適スルカ故ニ今後朝鮮金鑛山ノ開發ヲ促進スルコト尠少ニ非サルヘシ鐵鑛ノ製鍊ニ在リテハ朝鮮傳來ノ幼稚ナル鞴吹ヲ以テ農具其ノ他ノ日用品ヲ作製スル者アルニ過キス而モ近年燃料ノ昂騰ニ壓セラレ是亦殆ト廢滅ニ瀕スルノ狀況ニ

在リ然ルニ三菱合資會社ニ於テ兼二浦ニ銑鐵製造所ノ設立ヲ企テ前年中諸工
 事ニ著手セルアリ事業開始ノ曉ニハ鐵鑛業ノ勃興ヲ促スニ至ルヘシ又砂金採
 取ノ方法ノ如キ亦依然舊慣ヲ墨守スルニ過キサルモ近年稷山鑛山寧邊及全州
 砂金地等ニ於テ「ドレッヂ」ヲ使用シテ大規模ノ採取ヲ爲スノ目的ヲ以テ調査ヲ
 開始セル者アリ早晚改善ノ實ヲ舉クルニ至ルヘシ

第二百一十一節 鑛 產 物

朝鮮ノ鑛產物ハ金及金鑛ヲ最トシ石炭鐵鑛黑鉛等之ニ亞クノ狀況ニ在リシカ
 本年ニ於テハ鑛產物ニ對スル戰時需要ノ劇増ニ伴フ價格ノ昂騰ニ因リ一般鑛
 產ノ増進ヲ來シタルノミナラス初メテ多額ナル亞鉛鑛ノ產出ヲ見其ノ額一躍
 二十六萬餘圓ニ達シ黑鉛ヲ凌駕シテ石炭鐵鑛ニ亞クノ地位ヲ占ムルニ至レリ
 本年ノ鑛產額ハ未タ精確ナル計數ヲ得ルニ至ラサルモ大約一千五十餘萬圓ヲ
 算シ前年ニ比シテ約二百萬圓即チ約二割四分ヲ増加シ依然トシテ逐年増進ノ
 趨勢ヲ持續セリ今最近六年ノ鑛產價額ヲ鑛種別ニ表示スレハ左ノ如シ

鑛産價額

年	金	金鑛	砂金	汝鐵	銀	銅鑛	鐵鑛	亞鉛鑛	黑鉛	石炭	其他	合計
大正四年	六七七,三五三	一九二,〇八	六九九,三九〇	九七〇,三九八	三,九九四	九五〇六	三五七,四〇九	二六九,四三八	二二五,〇七七	九九七,七四六	一五,一四七	一〇,五二五,九六六
同三年	六〇五,七六八	九四,八六六	五七五,三五〇	五二七,四八五	一八九〇〇	一,七〇六	二九三,一四四	—	一五二,二八二	八一〇,七五二	—	二八五,八五三,四一八
同二年	五六九,三三二	一〇,三三三	九七〇,〇五五	三七二,〇六四	二八,七〇〇	三,七六四	二二三,九七五	—	一三二,八六三	五七〇,二五八	—	三,一九三,八一七,五二六
同元年	四,六四四,九八三	一九〇,五九六	六〇,六三三	二九三,〇九八	二五〇,九七	六,六四二	二〇一,八四六	—	一三四,六〇一	五五七,八〇二	—	六,八二五,二一一
明治四十四年	四,四三三,八三八	五〇,八七七	五九,一六八	二三〇,二二〇	七,二一八	六,八四一	一六二,九八八	—	一六九,〇六五	五三九,四七七	—	六,一八五,九九八
同四十三年	三,七四四,九五七	二六,二九九	八二,六〇九	二四六,六三一	六,五五二	四,八四二	四,六六二	—	一五三,四七七	三六八,七八一	—	六,〇六七,九三二

本年ノ鑛産價額一千五十一萬餘圓ノ内内地人ノ産出ニ係ルモノハ二百八十二萬六百八十二圓朝鮮人ノ産出ニ係ルモノハ三十八萬四千十圓ニシテ外國人ノ産出ニ係ルモノハ七百三十一萬一千二百七十四圓ナリ

第十六章 林業

第二百二十一節 森林保護

國有林野ノ保護取締方法ニ關シテハ前年度ト大差ナク單ニ山林監視所區域ノ擴張及巡視員ノ増置ヲ行ヒタルニ過キス然レトモ其ノ成績ハ漸次良好ニ向ヒ火災盜伐等ノ被害爲ニ著シク減少シタリ

又本年度ニ於テ森林令第十條ニ依ル保護命令ヲ實施シタル國有林野ハ三十二箇所面積十五萬七千三百三十八町步ニシテ同令實施ノ初年度タル前年度中ノ計數ニ之ヲ合算スルトキハ通計四十六箇所十七萬四千九百七十七町步ヲ算ス私有林野ニ在リテモ專ラ之ヲ民間ノ保護ニ委スルトキハ動モスレハ濫採過伐ニ流レ林地ノ荒廢ヲ來シ林木ノ成育ヲ不良ナラシムルノ弊アルカ故ニ地方長官ヲシテ森林令ニ基キ道令ヲ發シテ之カ保育竝伐採取取締ヲ勵行セシメ忠清南北慶尙北黃海平安南北ノ六道ニ於テハ既ニ其ノ發布ヲ見タリ其ノ他ノ道ニ於テモ相當保護取締ノ途ヲ講シツツアルヲ以テ私有林野ニ在リテモ逐年林相ノ

改善セラルルヲ見ルニ至レリ

朝鮮林野ニ於テハ「マツケムシ」ノ被害甚シク漸次全道ニ蔓延スルノ兆アルヲ以テ大正元年度以降年年被害各道ニ補助金ヲ支給シテ一層之カ驅除豫防ヲ勵行シ殊ニ本年度ニ於テハ早春其ノ出現ノ初期竝冬季中其ノ地被物下又ハ樹幹等ニ多數集合スルノ時期ニ於テ特ニ驅除捕殺ニ力ヲ致サシメ尙從來之カ發生ヲ見サル江原咸鏡南北ノ三道ヲ除ク爾餘ノ十道ニ對シテ國費一萬四千七百九十八圓ヲ按配シ之ニ加フルニ地方費及面民ノ出役等ヲ以テシ官民協同シテ極力之カ驅除ヲ勵行セシメタリ本年度ニ於ケル驅除從事延人員ハ百二十八萬人驅除幼虫繭成虫卵合計二萬八百石ニシテ驅除面積二十一萬七千町步ニ達セリ是等被害各道ニ於テハ上記ノ如ク應急驅除ヲ行フト共ニ一面濶葉樹ノ禁養ヲ獎勵シ且枝條及下草ノ濫採ヲ戒メ以テ之カ蔓延繁殖ノ防遏ヲ期シツツアリ

第一百二十三節 林野調査

國有林野ハ概算一千三百八十萬町步ニ上リ面積多キニ過クルヲ以テ要存林野ハ永久國ニ於テ保存經營シ不要存林野ハ成ルヘク民有ニ移シテ造林ノ速成ヲ

期シ以テ國有林野ノ整理ヲ大成セムトス此ノ趣旨ニ依リ明治四十四年以來國有林野ノ區分調査ヲ施行シ主トシテ權利關係ノ複雜ナル地域荒廢甚シクシテ民間造林ノ急施ヲ要スル地域及水源涵養ノ爲必要ナル地域等ヨリ著手シ著著調査ノ步ヲ進メタリ本年度ニ於テハ調査班十五組ヲ以テ忠清北道ヲ除ク各道ニ亘リテ國有林野八十一萬餘町步ヲ查了シ事業開始以來ノ查了面積累計百八十四萬六千町步(營林廠ニ於テ調査シタルモノヲ除ク)ニ達ス其ノ内要存林野ト定メタルモノハ百四十四萬三千町步ニシテ第一種不要存林野ト定メタルモノハ四十萬二千町步ナリ

國有林野貸付讓與等ノ願件ニ對スル實查ヲ行フヘキ林野處分調査ハ主トシテ第一種不要存豫定林野ノ内處分ノ急ヲ要スル箇所ニ就キ年年施行シ來リ本年度ニ於テハ調査班四組ヲ以テ黃海江原咸鏡北三道内三郡ノ調査區域ニ於テ面積五千四十八町步ヲ查了シタリ

本年度ニ於テ調査ノ結果保安林ニ編入シタル土地ハ水源涵養風致保存魚附飛砂防止又ハ防風等ヲ目的トスルモノ百十四筆一千四百餘町步ニシテ年度末現在ノ保安林ハ一千二十五筆此ノ面積概算二萬七千餘町步ナリ

本年度ニ於ケル林野調査費豫算額ハ營林廠ニ屬スルモノヲ除キ十三萬四千五百三十七圓ナリ

第二百一十四節 林野及產物ノ處分

國有林野ノ處分ハ森林令及同附屬法令ノ定ムル所ニ依リ林野ノ造林貸付地方費面模範林學校林及永年禁養林等ノ讓與竝林產物ノ拂下及讓與等ノ處分ヲ行フモノニシテ林野ノ讓與ハ公益ノ爲ニスルモノニ在リテハ相當ノ面積ヲ限定シ人民ノ永年禁養シタルモノニ在リテハ認定標準ヲ定メ出願ニ應シテ之ヲ讓與ス林野ノ賣却ハ既ニ相當ノ林相ヲ成シ植栽ヲ要セサルモノ及市街地附近ニ點在シ國ニ於テ保存スルノ要ナキ部分ニ就キ之ヲ行フ森林產物ハ必要已ムヲ得サル特定ノ場合ニ限り森林保續上支障ナキ範圍内ニ於テ、又土石採取ハ國土保安上支障ナキ場合ニ限り之ヲ處分ス以上讓與及賣却處分ニ附スヘキモノヲ除キタル不要存林野ハ主トシテ造林希望者ニ貸與スルモノニシテ緣故ノ厚薄禁養ノ實否地元住民又ハ地元部落等ノ關係等ヲ調査斟酌シテ之ヲ決定シ事業成功ノ後之ヲ讓與スルノ特典ヲ附ス

本年度ニ於ケル造林貸付許可件數ハ地方廳限り處分ノモノヲ合シ九千十二件
此ノ面積四萬八千餘町步、林野讓與許可件數ハ永年禁養林三千三百八十八件、此
ノ面積一萬六百餘町步、地方費模範林三十八件、此ノ面積一千五百餘町步、面模範
林一千二百三十四件、此ノ面積一萬一千六百二十六町步、學校林二百七件、此ノ面
積一千七百餘町步、共同墓地四百六十七件、三百餘町步、移民團體用一件、此ノ面積
二十町步、造林事業成功ノ爲一件、此ノ面積百五十町步、其ノ他三件、百七十餘町步
合計五千三百三十九件、此ノ面積二萬六千二百餘町步ニ及ヘリ

國有林野貸付又ハ讓與後ノ狀況ハ大體良好ニシテ造林事業概ネ豫定ノ如ク進
行シ殊ニ大面積地ノ貸付、地方費並面模範林及學校林ニ在リテハ實行確實ニシ
テ豫定以上ノ進捗ヲ見ルモノ尠カラズ、但朝鮮人ノ經營ニ屬スルモノノ内往往
新植ヲ等閑ニ附スルモノアルモ森林愛護ノ念ハ著シク發達シ、就中天然生稚樹
保育事業ハ成績顯著ナルモノアリ

本年度ニ於テ國有林野產物ノ出願處分ヲ爲シタルハ林野賣却五十二件、百三十
七町步、主產物賣却一千二百五件、二十四萬九千尺、地方廳處分ノモノヲ含ム以
下同讓與百一十一件、一萬三千九百尺、土石採取五十四件、五千九百立坪、百二十

三萬四千切ニシテ此ノ内讓與以外ノ物件ニ對スル料金及代金合計七萬二千五百餘圓ナリ

第二百二十五節 林業試驗

朝鮮ニ於テハ内地ニ比シテ風土著シク相異セル爲森林山野荒廢ノ進度治水及農收等ノ關係竝適良森林樹木等内地ト頗ル趣ヲ異ニスルモノ多ク隨テ殖林事業上試驗及調査ヲ要スル事項尠カラス仍テ前年報記載ノ如ク大正二年度中京城及光陵ノ兩林業試驗地ヲ設置シ爾後京城ニ於テハ主トシテ内外樹種ノ適否生育ノ狀況及砂防植栽ニ關スル試驗ヲ光陵ニ於テハ主トシテ天然林ノ更新樹林下ニ於ケル養苗人工下種及普通荒廢山野ノ殖林ニ關スル試驗ヲ行ヒ本年度ニ於テハ經費豫算額一萬二千九百六十圓ヲ以テ之ヲ續行シ試驗ノ成績ハ時時其ノ概要ヲ發表シタリ今本試驗ニ依リ明確ニシタル事項ノ主ナルモノヲ舉クレハ左ノ如シ

(イ)ニセアカシヤクヌギクリ類、ドロノキ類、ハンノキニ付テハ秋季掘取假植セル苗木ノ成績ハ春季ニ行ヘルモノト大差ナクアカマツクロマツ苗ニ付テ

ハ秋季ノ掘取假植ハ越冬中ノ損傷著大ニシテハンノキクリ類ノ假植ニハ乾地クヌギノ假植ニハ濕地ノ不適當ナルコト

(ロ)テウセンカラマツノ古種子ハ發芽率少ク初年ニ於ケル苗木ノ生育著シク不良ナルコト同樹ノ播種養苗ニ付テハ樹下苗圃ハ不適當ニシテ京城附近ニ於テハ日覆ハ稍粗ナルモノ傾斜床面ハ北又ハ北東ニ傾斜セルモノヲ可トシ初年ニ於ケル苗木ノ促進ニハ堆肥ヲ最必要トスルコト

(ハ)アカマツ一年生苗床替ニ付テハ其ノ密度ハ苗木ノ生育ニ大ナル影響ヲ及ホシ適當ナル密植ハ成苗ヲ多産シ小苗ノ床替ハ著シク成苗ノ數ヲ減スルコト

(ニ)白楊類挿條ニ付テハ穂拵ノ際第一芽ト截面トノ距離ハ萌芽ニ影響スルコト著シク普通作業ニ於テハ此ノ距離ヲ十分存スルヲ有利トスルコト

(ホ)クリ類ノ被土ハ淺キニ隨ウテ發芽早クテウセンギリハ被土一寸五分、ヘイジョウグリハ一寸ヲ極度トスルコト等ナリ

第百二十六節 樹 苗 圃

朝鮮ニ於ケル現下ノ殖林獎勵樹種ニ付テハ養苗造林共ニ容易ニシテ多額ノ經費ヲ要セス且造林後成長比較的迅速ニシテ將來用途多キモノヲ擇ヒ又播種用種子ニ付テハ風土ヲ異ニスルモノヲ避ケ成ルヘク造林地附近ノモノヲ採用セシムルノ方針ヲ採レリ然レトモ施業樹種多様ニ過クレハ徒ニ事業ヲ複雑困難ナラシムルノミナラス事業費ヲ増加セシムルノ弊ニ陥リ易キカ故ニ地方廳ヲ督勵シテ特ニ之カ防止ニ力ヲ效サシメ地方ノ風土及技術員配置ノ現狀ニ鑑ミテ樹種ノ選擇其ノ他諸般施業ノ方法ニ留意セシメツツアリ

官營樹苗圃ハ國費經營地方費經營及府郡島臨時恩賜金經營ノ三種アリ本年度ニ於テハ國費經營樹苗圃ハ營林廠ニ於テ新設ヲ爲シタルニ因リ箇所數二面積十町四段餘步ヲ地方費經營樹苗圃ハ一般下付用苗木増加ノ必要ニ依リ箇所數七面積二十九町二段餘步ヲ増加シ臨時恩賜金經營樹苗圃ハ整理ノ結果一箇所ヲ減シタルモ面積ハ六町七段餘步ヲ増加セリ今本年度末現在官營樹苗圃狀況ヲ前五年ニ對照表示スレハ左ノ如シ

官營樹苗圃概況

各年度末日

年 度	國費經營		地方費經營		臨時恩賜金經營		合 計
	箇所面積	養苗數	箇所面積	養苗數	箇所面積	養苗數	
大正四年度	三八〇	二六三、四〇〇	八七	一九三、四	四七二	三、三五、九〇一	二三〇
同 三年度	一七六	一五七、七九三	八〇	一六四、一	四〇五	二、六三、九四三	二二二
同 二年度	一七六	一五二、九三二	七六	一五九、七	四二二	一、六七、八一四	二一九
同 元年度	二五二	三、五二、六二九	二六〇	一四六、一	四八	一、六三、九四五	三〇〇
明治四十四年度	一四	一〇、三〇	七九	八、四三三	七六	四、五、四	八二、一九二
同 四十三年度	六	五、七三	三、四九、八二五〇	五	五〇	七、五、五七	一
							二
							六、三三
							三、五七、六七

(備考) 本表養苗數ハ下付又ハ造林ニ用サル能ハサル幼苗ヲ除算計上ス

國費經營樹苗圃養成苗木ハ主トシテ國費造林用又ハ試驗造林用ニ充テ地方費及ヒ臨時恩賜金經營樹苗圃ニ屬スルモノハ主トシテ造林獎勵ノ爲民間ニ無償下付シツツアリ而シテ本年中無償下付シタル種苗ハ全道ヲ通シテ苗木一千八百六十萬餘本、種子二百九石餘ニシテ其ノ主ナル樹種ハニセアカシヤ、白楊類、アカマツ、クヌギ、クリ等ナリ

本年春季ニ於ケル各道私營樹苗圃ニ於ケル生産樹苗ハ總數七千八百二十七萬本ニ達シ内三千七百二十五萬本ハ成苗トシテ同春季植栽ノ用ニ供セラレタリ是等養苗者人員ハ内地人百八十五人、朝鮮人一千四百人、學校九十八、外國人一人合計一千六百八十四人ニシテ前年ニ比シテ三百六十九人ノ増加ヲ示シ就中朝

鮮人ノ著シク増加セルハ殖林思想普及ノ結果ナリトス

第二百二十七節 殖 林

國有林野中要存豫定林野ハ全面積約六百萬町歩ニ及ヒ主トシテ河川ノ水源地ニ位シ治水上至大ノ關係アルヲ以テ最先ニ造林ヲ完成スルノ必要アリ然ルニ全面積ノ約一半ハ成林地ニシテ殘餘ノ一半ハ大體ニ於テ稚樹發生地ナルヲ以テ概ネ禁養ニ依リテ十分成林セシメ得ルノ見込アリ但京城附近ニ於テ約五千町歩ノ無立木地アルヲ以テ明治四十年以來年年其ノ國費造林ヲ施業シ本年度末迄ニ二千七十四町歩ノ植樹ヲ終リ此ノ新植本數累計六百九十八萬七千本補植本數累計百八十三萬五千本ニ及ヘリ

第一種不要存國有林野ハ要存林野ニ亞キ治水上必要ノ位置ニ在ルノミナラス全面積三百三十萬町歩ニ及フモ成林地ハ約十萬町歩アルニ過キス殘餘面積ノ内約百七十萬町歩ハ稚樹發生地約百五十萬町歩ハ無立木地ニシテ荒廢最甚シキヲ以テ成ルヘク急速ニ造林ヲ完成スルノ必要アリ然ルニ國ニ於テ之カ造林ヲ完成セムニハ永年月ト多額ノ經費トヲ要シ成功容易ナラサルカ故ニ此ノ部

分ハ民間ノ企業ニ依リテ造林ノ目的ヲ達成スルト同時ニ民有ニ移スノ方針ヲ探レリ

地方費模範林ハ一定ノ制限以内ニ於テ逐次國有林野ヲ讓與シ地方費ノ財源ヲ増殖シ兼テ造林ノ模範ヲ示スノ目的ヲ以テ造林ヲ行ハシムルモノニシテ本年度末迄ニ各道ニ對シ累計四千七百四町步ヲ讓與シタリ事業開始以來本年度末迄ニ於ケル各道ノ模範造林面積累計ハ八百二十五町步ニシテ此ノ新植本數累計三百二十四萬七千本、補植本數累計四十九萬三千本、其ノ主要樹種ハアカマツ・クロマツ・クヌギ・クリニセアカシヤ・白楊類等ナリトス

面模範林ハ成ルヘク面民共同ノ出役ニ依リ殖林事業ヲ經營シ面民ニ對シ造林ノ模範ヲ示スヲ目的トスルモノニシテ本府ハ實行確實ナリト認ムル面ニ對シ一定ノ制限以内ニ於テ國有林野ヲ讓與スルコトト爲シ本年度末迄ニ一千四百二十四件、一萬三千三百餘町步ノ讓與ヲ許可シタリ

明治四十四年以降毎年神武天皇祭日ヲトシ各道官民一齊ニ實施スルヲ例トスル記念植樹ハ本年其ノ第五回ヲ舉行シ參加人員無慮六十六萬人、植栽本數一千五百三十八萬本ヲ算シ初回以來ノ植栽本數累計約五千六百二十萬本ニ上レリ

植栽苗木ハ地方廳ヨリ下付シタルモノ大部分ヲ占メ天然苗及個人購入苗亦尠カラス植栽地ハ從來概ネ官公衙學校等ノ構内社壇地等ヲ主トシタリシモ近時殖林思想ノ發達ニ伴ヒ面模範林學校林又ハ部落林ニ對シ繼續的ニ植栽ヲ行フモノ漸ク多キヲ加フルニ至レリ植栽後ノ成績ハ回ヲ逐ウテ漸次良好ト爲リ其ノ活著歩合ノ如キ當初六割一分乃至六割六分ナリシモノ本年ニ於テハ七割八分ニ上進シ生育狀況亦概シテ良好ナリ

民間造林事業ハ朝鮮ニ於ケル造林ノ有望ナルコト漸ク確認セララルト共ニ之カ經營者各地ニ興起シ就中三井合名會社東洋拓殖株式會社西鮮造林合資會社朝鮮貴族ヲ以テ組織スル普植園等大規模ノ造林ヲ行フ者近時相踵キテ起リタル結果本年ニ於ケル新植面積一萬九千六百町步植栽本數五千八百五十九萬本ニ達シ明治四十三年以後ノ累計面積五萬三千六百町步本數一億八千四百十五萬本ニ上リ漸次堅實ナル發達ヲ爲シツツアリ

本年度ニ於テハ第四章第十二節ニ記載セル如ク御大禮記念ノ爲各道地方費府面學校組合學校又ハ地方部落ニ於テ記念林ヲ設置セルモノ多ク其ノ殖林事業計畫ハ模範林八千九百八十八町步砂防林五千九十八町步學校林九百九十七町

歩ヲ主ナルモノトシ水源涵養林風致林水防林等ヲ加ヘ總面積一萬七千町步其
ノ他堤防又ハ道路植栽延長百餘里ニ達ス

第十七章 水産業

第二百一十八節 漁業出願手續ノ改正

平安南北道沿海ニ於ケル蝦漁業ハ漁業取締規則ノ履行ニ伴ヒ支那船ノ密漁殆ト其ノ跡ヲ絶チタルモ内鮮人ノ之ニ從事スル者猶僅少ニシテ多大ナル漁利徒ニ抛置セララルルノ狀況ナルヲ以テ本年五月從來第一種免許漁業タリシ蝦柱木網漁業ヲ許可漁業ニ變更シテ出願手續ヲ簡便ニシ内鮮人間ニ於ケル該漁業ノ發達ヲ圖リ又第一種免許漁業タル石防簾及土防簾漁業ハ朝鮮ニ於テハ漁獲高極メテ微微タルモノニ過キサレ以テ同時ニ之ヲ届出漁業ニ編入シタリ

本年ニ於ケル免許漁業ノ出願及免許件數ハ左表ニ示スカ如クニシテ之ヲ明治四十二年舊韓國法律漁業法實施以來ノ件數ト累計スルトキハ出願件數一萬六千六百九十六件、處分件數一萬五千六百九十七件、内免許件數五千九百七十四件、未處分件數九百九十九件ヲ算ススノ如ク免許漁業出願ノ處理ハ大ニ進捗シ該事務モ玆ニ其ノ一段落ヲ告ケタルヲ以テ本年十一月ヨリ免許漁業出願處分上

必要ナル調査ハ之ヲ地方長官ニ委任シ事務ノ簡捷ヲ期シタリ

本年ニ於ケル許可漁業ノ出願件數ハ二千三百五十二件ニシテ前年ニ比較シテ二百七十八件ヲ減少シタルハ主トシテ前年中第三種許可漁業ノ許可狀有效期間一年以内ヲ五年以内ニ延長シタルニ因ルモノトス今年ノ出願届出及許可件數ヲ前四年ニ對照表示スレハ左ノ如シ

漁業出願届出及處分件數

年	許漁業 許可漁業 届出漁業 合計	出願又ハ届出件數			免許許可又ハ鑑札下付件數		
		内地人	朝鮮人	内鮮人 共同	内地人	朝鮮人	内鮮人 共同
大正四年	許漁業 1,339	331	572	33	47	182	310
	許可漁業 2,707	677	1,133	1	992	1	2,011
	届出漁業 4,557	842	2,265	944	2,707	1	9,424
	合計	9,136	3,883	1,269	3,883	1	12,755
同 三 年	許漁業 4,552	926	1,331	1,331	4,126	33	3,761
同 二 年	許漁業 3,950	1,039	1,411	1,411	3,760	39	18,180
同 元 年	許漁業 5,149	614	1,132	1,132	4,677	24	10,659
明治四十四年	許漁業 4,770	561	1,067	1,067	4,655	29	10,618

(備考) 本表各年免許許可又ハ鑑札下付件數ハ前年度以前ノ出願ニ對スル處分件數ヲ包含ス

第百二十九節 水産調査及試験

水産調査ノ主要ナルモノハ海洋觀測及海底探檢ノ二事業ニシテ兩者共ニ本年度ニ於テ其ノ調査ヲ開始シタリ水産試験ハ從來ノ如ク漁撈製造養殖ノ三部ニ大別シテ之ヲ施行シ漁撈試験トシテハ東海岸ニ於テ秋刀魚蟹西海岸ニ於テ蝦鱒石首魚太刀魚南海岸ニ於テ大鱈ニ付漁場ノ探檢漁法適否ノ試験ヲ行ヒ製造試験トシテハ角寒天及支那輸出向乾介及小鰕ノ製法ヲ試験シ養殖試験トシテハ鮭鱒及鯉ノ人工孵化及育養試験ヲ行ヘリ

水産調査事業中海洋觀測ハ朝鮮沿海ノ水理即チ海水ノ溫度比重及潮流ノ變化狀況ノ觀測竝重要水産生物ノ習性ヲ調査シ兩者間ノ關係ヲ闡明スルノ目的ヲ以テ本年六月以降其ノ實行ヲ朝鮮水産組合技術員ニ委託シ同組合本部及支部分所在地十二箇所ニ於テ毎月三回正午一定ノ觀測點ノ表面及下底ニ就キ諸般ノ參考事項ヲ觀測報告セシメ之カ綜合統一ニ從事シツツアリ

海底探檢ハ朝鮮全沿岸ノ海底及其ノ生棲物タル介藻類ノ分布繁殖ノ狀況等ニ付調査ヲ爲スヲ目的トスルモノニシテ本年度ニ於テハ暴風雨ノ爲豫定ノ計畫ヲ遂行スルヲ得サリシモ夏季中咸鏡北道ノ北端ヨリ同道明川郡大良化灣ニ至ル區域内ニ於テ主トシテ貽貝帆立貝海鼠北寄貝鮑及昆布和布ノ棲息分布狀態

ヲ探檢シ傍ラ採捕介類ノ貝柱煮乾製造試驗ヲ行ヒ種種未知ノ事實ヲ明ニスル
コトヲ得タリ

漁撈試驗中秋刀魚ニ付テハ從來內鮮人ノ力漁業ヲ營ム者ナキヲ以テ慶尙北
道丑山近海ヨリ咸鏡北道舞水端近海ニ至ル間ニ於テ之カ漁場漁期漁法及鹽藏
法ヲ試驗シ其ノ洄游區域廣汎ニシテ魚群ノ洄游相當濃厚ナルヲ認メタリ蟹ニ
付テハ江原道水原端近海ヨリ咸鏡南道馬養島近海ニ至ル間ニ於テたらばかに
ノ分布遷移狀況及漁場探檢ヲ試ミ内地著名ノ漁場ニ比シテ遜色ナキモノアル
ヲ認メタリ蝦及鱒ハ朝鮮ニ於ケル有利ナル漁獲物ナルモ內鮮人共ニ其ノ漁場
及漁法ニ通セサルヲ以テ曩ニ平安南北道沿海ニ於テ蝦漁撈試驗ヲ行ウテ好果
ヲ得更ニ前年度ヨリ黃海道以南木浦ニ至ル一帶ノ沿海ニ轉場シテ蝦鱒ノ漁場
探檢及漁法試驗ヲ施行シ傍ラ石首魚及太刀魚ノ未知漁場ヲ探檢シテ十箇所ノ
新漁場ヲ發見シ當業者ノ指導啓發ニ資シタリ鱧ニ付テハ朝鮮ニ於テハ小鱧ノ
漁業盛ナルモ未タ大鱧ノ漁業ニ從事スル者ナキヲ以テ前年度來南海岸ニ於テ
其ノ棲息狀況ヲ探檢シ大羽鱧ノ漁獲ヲ見タリシモ群集甚タ稀疎ニシテ未タ濃
厚ナル魚群ヲ發見スルニ至ラス

製造試験中寒天ニ付テハ大邱長城ニ試験所ヲ置キテ之カ試験ヲ施行シタリシカ成績良好ナルノミナラス一方民業發展ノ傾向アルヲ以テ前年度限り廢止シテ之ヲ民間ノ事業ニ移シ本年度ニ於テハ角寒天製造ノ適否ニ付試験所承繼者ニ委託試験シ使用原藻二千七百四十九斤ニ付角寒天七千十一斤、細寒天四百二十六斤ヲ得タリ又乾介製造試験ハ咸鏡北道沿海ニ多産スル貽貝及北寄貝ニ付支那輸出向ニ適スヘキ煮乾品ノ試験ヲ行ヒタルモ製造中降雨多カリシ爲豫期ノ成績ヲ得ルニ至ラス小蝦製造試験ハ平安南北道沿海ニ饒産スル白蝦親鱧等ニ付支那輸出向摺蝦及煮乾品ノ製造ヲ試ミテ優良品ヲ得地方漁業者ニ好影響ヲ與ヘタリ

養殖試験中鮭ノ人口孵化ニ付テハ大正元年度ヨリ之ヲ續行シ本年度ニ於テハ採卵數九十八萬三千粒、此ノ孵出總數八十一萬六千尾ヲ得内七十九萬尾ヲ放流シ放流稚魚累計六百三十五萬尾ニ達シタリ鱒及鯉ノ孵化育養試験ハ朝鮮ニ於テ淡水魚類ノ稀少ナルニ顧ミ本年度ヨリ新ニ著手シタルモノニシテ慶尙南道密陽郡内ニ試験所ヲ設ケ大正五年三月栃木縣中宮祠湖産虹鱒發眼卵約二萬粒ノ孵化ニ著手シ且滋賀縣琵琶湖産淡海鯉親魚三十七尾ヲ放養シタリ

第三百三十節 水産業ノ改良獎勵

水産業ノ改良獎勵ニ關シテハ大體(一)漁業ニ關スル法令ノ周知運用ニ依リテ斯業ノ秩序ヲ維持シ水産物ノ蕃殖ヲ保護シテ漁利ヲ永遠ニ保續シ(二)水産ニ關スル調査試験ノ步武ヲ進メテ遺利ノ開發ニ努メ(三)漁船漁具及漁法ノ改良進歩ヲ圖リ併セテ漁業者ノ知識技能ヲ發達セシメ(四)水産物ノ處理販賣方法ノ改善及關係機關ノ普及發達並販路ノ擴張ヲ圖リ(五)水産物ノ人工増殖ヲ獎勵シ需給ノ調節ト産額ノ増進トヲ圖リ(六)内地漁業者ノ移住内鮮人漁業者間ノ融和ヲ勸奨シ(七)水産組合又ハ漁業組合ノ設立ニ依リテ水産業者共同ノ利益ヲ増進シ併セテ漁村ノ維持發達ヲ圖リ(八)漁業者ノ副業及勤儉貯蓄ヲ獎勵シテ其ノ生計ノ安固ヲ圖ル等ノ方針ヲ採リ斯業ヲシテ著實穩健ナル發達ヲ遂ケシメムコトヲ期シツツアリ

水産業改良獎勵ノ施設トシテハ國費地方費及府郡島臨時恩賜金ヲ以テ中央及地方ニ技術員及實習教師八十二名ヲ配置シ本府及道在勤ノ技術員ニハ必要ノ時期ニ沿海各地ニ出張セシメ地方費及臨時恩賜金設置ノ技術員及實習教師ハ

常時沿海樞要地ニ派駐シテ絶エス管内ヲ巡回セシメ或ハ水産ニ關スル各種ノ調査試験ヲ施行シテ斯業改良ノ範ヲ示スト共ニ遺利ノ開發ニ力ヲ效シ或ハ漁撈漁船漁具製作水産製造等ニ關スル傳習若ハ講習ヲ行ウテ實地ニ當業者ヲ指導スルノ外隨時講話會ヲ開催シテ水産ニ關スル法令ノ周知及斯業改良ニ關スル觀念ノ普及ニ努メ一面國費ヲ以テ水産組合又ハ漁船避難場改修費ニ補助ヲ與ヘ或ハ輸移出海藻ノ検査ヲ執行シ又地方ニ在リテハ地方費又ハ臨時恩賜金ヲ以テ改良漁船漁具又ハ其ノ製作器具材料ノ給與水産養殖製造漁船漁具改良費又ハ水産漁業組合ノ補助ヲ行フ等前項記載ノ方針ニ基キテ沿海各地ノ實況ニ適應セル諸般ノ施設ヲ爲シ主トシテ簡易ニシテ有利ナル内地式中小漁業及魚介海藻養殖業ノ普及竝水産物製造業ノ改良獎勵ニ力ヲ效シツツアリ本年度ニ於ケル沿海各道ノ水産改良獎勵事業費豫算額ハ地方費三萬八千圓臨時恩賜金授産費三萬二千圓合計七萬圓ニシテ本地方費ニ對シテハ國庫ヨリ一萬圓ノ補助金ヲ支給シタリ

第百三十一節 水産業ノ發展

朝鮮人漁業ハ改良獎勵施設ノ進捗ト共ニ發達シテ年年出漁船數人員殊ニ内地式漁具漁船ニ依ル者ヲ遞増シ就中一本釣延繩等ノ釣漁業ノ發達最顯著ニシテ地曳網流網鮫鱈網等ノ網漁業之ニ亞キ其ノ漁獲成績内地人漁業者ニ比スルモ甚シキ遜色ナク更ニ進ミテ大敷網巾著網揚操網臺網等大規模ノ漁業ヲ經營スル者ヲ出シ改良漁船ヲ使用スル者ノ如キ亦年年増加シ明治四十四年ニ於テ其ノ使用數一千隻ニ滿タサリシモノ本年末ニ於テハ三千百隻ニ累進シ漁船總數ニ對シ約二割ノ割合ヲ示スニ至レリ又内地人漁業ニ在リテモ移住漁民及通漁者ノ増加ニ伴ヒ逐年發展シツツアリ而シテ其ノ漁獲高ハ年ノ豐凶ニ依リテ消長アルヲ免レスト雖大體ニ於テ比年増進ノ趨勢ニ在リ本年ノ漁獲高ハ内地人六百八十六萬餘圓、朝鮮人六百三十六萬餘圓、合計一千三百二十三萬餘圓ニ上リ前年ニ比シテ内地人四十二萬圓、朝鮮人七十五萬圓ヲ増加セリ今最近六年ニ於ケル内地鮮人漁業發展ノ概況ヲ表示スレハ左ノ如シ

朝鮮沿海内鮮人漁業概況

内地人朝鮮人計	出漁船數	内地人朝鮮人計	出漁人員	内地人朝鮮人計	漁獲概算高	平均漁獲高	一船ニ付
							一人ニ付
内地人		内地人		内地人			朝鮮人
朝鮮人		朝鮮人		朝鮮人			内地朝鮮人

大正	四年	六,五七五	一六,三七七	三三,九四六	二九,〇六三	二四,一六七	二七,〇六九	六,六九九	一七,一七二	一三,三三四	九,四一四	一〇,〇四四	三,六〇四	二,三七二
同	三年	六,二〇〇	一五,一五二	三二,三五二	二七,九四八	二三,四〇二	二五,九九〇	六,四四九	一六,三六六	一二,〇六四	八,六八五	一〇,〇一〇	三,七一一	二,三三五
同	二年	六,〇一一	一三,三五五	一九,三六二	一五,五四〇	一八,七一七	二二,七三三	六,〇〇一	一三,三三三	一〇,五五〇	五,一〇五	六,二八三	九,一一一	三,七九二
同	元年	五,六五二	一〇,五〇二	一六,二五五	一二,四六八	一六,〇八九	一八,三九七	七,〇七三	一〇,〇九九	五,九八九	三,七五五	一三,〇六二	四,四〇四	二,七三三
明治	四十四年	五,〇三九	一〇,八三三	一五,八六二	一二,〇七五	一八,九二〇	一三,六四五	五,三三三	八,六八三	四,三二〇	三,八八三	九,四五三	七,四五五	三,九七三
同	四十三年	三,九六〇	一二,七四九	一六,七〇九	一六,五〇二	一七,九〇〇	一四,二二二	三,九二二	六,二六〇	八,四四〇	五,五七二	九,九一六	三,〇八八	二,二九五

(備考) 本表出漁船數及人員ハ二道以上ニ亘リテ出漁シタルモノニ付テハ重複ヲ避クル爲其ノ單數ヲ計上ス 内地人出漁者ハ内地ヨリノ通漁者ヲ含ム 明治四十四年ニ於テ朝鮮人出漁人員ノ激增セルハ主トシテ調査法變更ノ結果出漁者ノ家族ヲ併算シタルニ由ル 内地人漁獲概算高ハ捕鯨高ヲ含ム而シテ平均漁獲高ハ捕鯨高ヲ控除シテ算出セリ

捕鯨業ハ現今内地人獨占ノ實況ニ在リ現下該業ヲ許可セル者ハ東洋捕鯨株式會社及日韓捕鯨合資會社ノ二社ニシテ其ノ根據地ハ五箇所、捕鯨船數ハ十二隻ニ限定ス本年ノ捕鯨高ハ總數三百五頭此ノ價額二十六萬五千餘圓、一頭平均價格八百七十一圓ニシテ前年ニ比シテ二十頭、價額二萬二千餘圓ヲ増加シタルモ之ヲ明治四十四年以後三年ニ比スルニ捕獲頭數ニ於テハ大差ナキモ其ノ價額ニ於テハ時價低落ノ爲約十四萬圓乃至約十七萬圓ヲ減少セリ

内地漁民ノ通漁ハ從來概シテ南岸沿海ニ限ラレタリシモ併合後其ノ發展著シ

ク今ヤ漁場區域朝鮮全沿岸ニ亘リ南及東海岸ニ於テハ縛網巾著網流網西海岸ニ於テハ鮫鱈網ヲ用ウル者年年多キヲ加フル等大中漁業ノ發達特ニ著シク加之是等通漁者ハ輓近朝鮮ニ於ケル助長行政及交通運輸機關ノ整備ト内鮮人融和ノ昂進トニ伴ヒ出漁地方ニ依リテ夫夫團體ヲ組織シ漁獲物ノ處理運搬及物資ノ供給等總テ秩序整然タル共同作業ヲ爲スニ至レリ

内地漁民ノ移住ハ通漁ノ發達ト相伴ウテ増進セリ往時ニ在リテハ概シテ南鮮地方ニ集團移住スル者アルニ過キサリシカ現今ニ於テハ邊陲ノ地ト雖單獨移住ヲ爲ス者尠カラス全沿岸ニ亘リテ殆ト内地漁民ノ定著移住ヲ見サルハナク其ノ發達漸次堅實ヲ加ヘツツアリ今移住内地人水産業者沿海各道分布ノ狀況ヲ表示スレハ左ノ如シ

移住内地人水産業者戸口數

大正四年

	漁業		養殖業		製造業		販賣業		計	
	戸數	人口	戸數	人口	戸數	人口	戸數	人口	戸數	人口
京畿道	六六	二七六	二〇	三四	三〇	六一	二五四	七六一	三九〇	一、三三
忠清南道	一八	六四	一	一	二	六	五	九	二六	八〇
全羅北道	八四	三三〇	一	一	二〇	八〇	四四	一五九	一四八	五九九
全羅南道	三三五	一、二六九	七	三三	八〇	二七三	五九	二五	四八一	一、七八九

慶尚北道	四三三	一四四〇	一	一	三六	二八	五九	一五	五四八	一七二六
慶尚南道	一一三九	四四九九	二二	四四	一三三	四六五	三三三	一七七八	一六〇六	六一四六
黃海道	二五	九〇	一	一	一四	二六	二四	六三	六三	一七九
平安南道	三〇	一〇一	一	一	一	二	三六	一三七	六九	二四〇
平安北道	一九	三九	一	一	二	六	二二	三三	三三	七八
江原道	四八	二〇三	一	三	三	五	一	一	五二	二二一
咸鏡南道	五	二四	四	九	八	一五	一八	三	八一	一七九
咸鏡北道	四八	二八	一	一	六	一八	二八	四八	八二	一九四
合計	二二六	八五三	三五	二二三	三四	一〇七五	八七四	二七九二	三五三九	二二五〇三
大正三年	二二五	七四六	一九	五四	三八	一〇一〇	八三三	二四二七	三三七五	二一〇二八

朝鮮人間ノ水産物製造業ハ極メテ幼稚ニシテ從來其ノ加工殆ト鹽藏又ハ乾製ニ限ラレ技工亦頗ル簡單拙劣ナルモノナリシカ併合以來銳意指導獎勵ノ結果漸次製法ノ改善ト利用ノ發達トヲ促進シ内地人製造業ノ發達ト共ニ著シク生産額ヲ増加シタリ本年ニ於ケル水産物製造高ハ内地人三百四十二萬餘圓朝鮮人四百四十六萬餘圓合計七百八十八萬餘圓ヲ算シ前年ニ比シテ内地人四十六萬七千餘圓朝鮮人五十五萬餘圓合計百二萬餘圓ヲ増加シ更ニ之ヲ大正元年ノ生産額ニ比較スルトキハ内地人百九十三萬餘圓朝鮮人百三十四萬五千餘圓ノ増進ヲ示セリ

水産物養殖業ハ未タ著シキ發達ヲ見スト雖併合以來水産物ノ濫獲ヲ取締リテ其ノ蕃殖ヲ保護シ更ニ進ミテ人工増殖ト需給ノ調節トヲ圖ルノ目的ヲ以テ本府ニ於テハ鮭鱒及鯉ノ人工孵化養殖ヲ試験シ沿海各道ニ於テハ海苔、鰹、牡蠣、鯉、鰻等ノ養殖試験ヲ行ヒ範ヲ實地ニ示スト共ニ適地ヲ調査シテ適種魚介藻類ノ養殖ヲ獎勵シタルノ結果漸次當業者ノ自覺ヲ促シ今ヤ斯業開發ニ關スル觀念著シク普及スルニ至レリ

現今民間養殖事業トシテ見ルヘキモノハ全羅南道及慶尙南道沿岸ニ於ケル海苔養殖ヲ最トシ咸鏡南道永興灣ノ牡蠣養殖之ニ亞ク京畿道沿岸ニ於ケル鯉、鰻、竝慶尙南道沿岸ニ於ケル鰻ノ養殖ハ規模大ナラスト雖其ノ成績見ルヘキモノアリ

第三百三十二節 漁船避難場ノ改修

漁船ノ避難場ヲ修築シテ其ノ出入碇繫ヲ便ナラシメ漁業者ノ生業ヲ安全ナラシムルハ水産業助長上必要ナルヲ認メ各地方ノ計畫ニ對シ緩急ヲ計リテ補助ヲ與フルノ方針ヲ採リ大正元年度以降本年度迄ニ於テ企畫改修工事五件、此ノ

總工費八萬六千九百二十一圓ニ對シ國庫ヨリ補助金三萬五千圓ヲ支出シタリ其ノ内既ニ竣功シタルモノ二件、猶著手中ニ屬スルモノ三件アリ竣功シタルモノ二件ハ全羅北道於青島及慶尙北道江口港ニ於ケル地方費修築工事ニシテ前者ハ防波堤長三十六間ヲ、後者ハ防波堤長八十五間、川口切開長三十間ヲ成工シ之カ爲執レモ其ノ船溜面積ヲ擴大シ暴風時ニ於ケル漁船難破ノ被害ヲ減少スル等效果尠カラス工事著手中ノモノ三件ハ咸鏡北道清津港、江原道三陟港及慶尙南道統營郡道南里ニ於ケル改修工事ニシテ甲者ハ府ノ經營ニ係リ防波堤長七十間ノ築造、乙者ハ道ノ施設ニ屬シ防波堤長四十間、護岸石垣長百二十七間ノ築造及川口ノ浚渫、丙者ハ漁業組合ノ企畫ニ成リ海面一千九百坪ノ埋立及防波堤長六十間ノ築造ヲ施工スルモノトス

第二百二十三節 海藻検査

輸移出海藻ノ検査ハ實施以來検査ノ嚴密ヲ加フルニ件ウテ成績良好ト爲リ當業者ニ在リテモ益其ノ利益ヲ自覺シテ海藻ノ調理品質ノ改善ニ力ヲ效シ木浦海藻業者ノ如キハ前年中漁業法令ニ基キ進ミテ海藻水産組合ヲ組織シテ好結

果ヲ得釜山當業者亦之カ組織ヲ企畫シ各地當業者一般ニ斯業ノ改良發達ニ努ムルニ至レリ隨テ朝鮮產海藻ハ漸次需要地ニ於ケル聲價ヲ昂上シ取引上ノ信用亦確實ヲ加ヘツツアリ

本年ニ於ケル現在海藻檢査所ハ仁川釜山元山ノ各稅關及木浦稅關支署ノ四箇所ニシテ本年度中ニ於ケル海藻檢査成績ハ檢査總數四萬二千四百七十一俵、此ノ斤量五百三十七萬七千斤、內合格四萬二千百六十三俵、五百三十四萬斤、不合格三百八俵、三萬六千八百斤ナリ

第二百二十四節 水產組合

漁業令ノ規定ニ依ル水產組合ハ本年末ニ於テ朝鮮水產組合及木浦海藻水產組合ノ二組合アリ

木浦海藻水產組合ハ大正三年七月設立ノ許可ヲ與ヘタルモノニシテ木浦府一圓ヲ其ノ區域トシ區域内内鮮人海藻販賣業者全部ヲ其ノ組合員トシ海藻檢査ノ實施ニ伴ヒ進ミテ海藻ノ改良増殖ヲ圖リ且諸般ノ弊竇ヲ根絶スルノ方法ヲ講シテ永久ニ取引上ノ信用ヲ維持セムトスル等組合員共同ノ利益ヲ増進スル

ヲ以テ其ノ目的トス本組合員ハ組合成立以前ヨリ夙ニ協同一致以テ海藻ノ改良ヲ圖ルノ必要ヲ自覺シ海藻検査ノ實施ト同時ニ相互ノ申合ヲ以テ之カ實行ニ著手シ組合成立後更ニ其ノ施設ヲ進メ漸次好績ヲ擧ケツツアリ

朝鮮水産組合ハ元朝鮮海水産組合ト稱シ外國領海水産組合法ニ依リ設立セラレタルモノナリシカ漁業令實施後其ノ組織ヲ變更シテ同令ニ依ル水産組合ト爲シ朝鮮一圓ヲ其ノ區域トシ沿海各道ニ亘ル内鮮人漁業者ヲ其ノ組合員トシ爾來引續キ水産業ノ指導獎勵傷病遭難ノ救護移住漁業ノ獎勵移住漁村ノ經營漁業根據地ノ設備又ハ貸付紛議ノ調停和解内鮮漁民ノ親睦融和漁業出願其ノ他手續ノ代辨不正漁業者ノ檢舉補助等組合員共同利益ノ増進ニ力ヲ效シ内鮮漁民ノ保護取締上貢獻スル所多キノミナラス延テ一般水産業ノ改良發達ヲ促進シ成績頗ル見ルヘキモノアルヲ以テ本年度ニ於テモ從來ノ例ニ依リテ必要ナル條件ヲ附シ國庫ヨリ三萬圓ノ補助金ヲ支給シタリ

朝鮮水産組合ハ本部ヲ釜山ニ置キ支部十二箇所出張所二十七箇所ヲ沿海各道樞要地ニ設ケ巡邏船十三隻ヲ有ス本年度末現在組合員ノ數ハ内地人一萬八千三百三十五人朝鮮人八千八百二十三人計二萬七千五百五十八人ニシテ本年度ニ

於ケル組合員傷病者ノ施療數ハ内地人六千二百五人、朝鮮人一千五百六十四人、遭難救濟人員ハ二百五十七人、此ノ救濟金額二千二百三十餘圓、紛議調停件數ハ合計百八十八件、漁業出願届出手續等ノ代辨四千二百餘件、漁業者ノ團體又ハ個人ニ貸付スル爲漁業根據地ヲ設備シタルモノ十五箇所、此ノ坪數六千八百餘坪ニ及ヘリ、移住漁村ハ從前ヨリ慶尙南道鎭海及松眞浦ノ二箇所ニ於テ經營シ前者ニ於テハ現在内地漁民三十三戶、百六十七人、後者ニ於テハ三十四戶、百五十六人ヲ收容ス、移住者ハ小規模漁業ニ從事スルニ過キサ、ルモ概シテ比較的良好ナル漁獲成績ヲ舉ケ、傍ラ造林又ハ普通農事ヲ營ミ、或ハ漁船漁具ヲ新調シ、或ハ共同貯蓄ヲ爲ス等、生計一般ニ餘裕アリ、漸次堅實ナル發達ヲ遂ケツツアリ

第二百二十五節 漁業組合

漁業組合ハ一定ノ地區内ニ居住スル漁業者カ漁業令ノ規定ニ基キ總督ノ許可ヲ得テ設立スルモノニシテ、漁業權ヲ取得シ、又ハ其ノ貸付ヲ受ケ兼テ漁業ニ關スル共同ノ施設ヲ爲シ、以テ組合員共同ノ利益ヲ增進スルト共ニ漸次模範的漁村ヲ形成スルヲ以テ其ノ目的トス、本年末ニ於ケル組合現在數ハ四十二箇所ニ

シテ前年末ニ比シテ六箇所ヲ増加セリ而シテ其ノ分布狀況ハ慶尙南道ノ十三箇所ヲ最トシ江原道ノ十箇所平安北道ノ八箇所咸鏡北道ノ七箇所等順次之ニ亞キ其ノ他慶尙北道ニ二箇所京畿道及全羅南道ニ各一箇所アリ是等組合ハ常ニ組合員又ハ入漁者ヲシテ漁業ニ關スル從來ノ慣行ヲ重シ漁業ノ秩序ノ維持ニ留意セシメムコトヲ期シ漸チ逐ウテ組合設立ノ目的ヲ達シツツアリ

現在組合ニシテ享有漁業權行使以外ニ共同事業ヲ經營セルモノハ三十一組合ニシテ其ノ種類ノ主ナルモノハ漁獲物共同販賣製造輸送水産製造品共同貯藏漁具又ハ材料共同購入改良漁船漁具貸付又ハ購入補助介藻類ノ養殖又ハ蕃殖保護遭難救助水産講話傳習地先港灣又ハ繫船場修築漁業資金貸付共同貯金等ナリトス

第十八章 衛生

第三百三十六節 衛生行政

衛生行政ハ新政施行後一般政務ノ緒ニ就クニ隨ヒ漸次進展ヲ見タリト雖整理改善スヘキノ事項今尙鮮少ナリトセス然レトモ衛生施設ノ進捗ハ民度ノ向上ニ俟ツモノ特ニ多キカ故ニ衛生法規ノ制定改廢ノ如キモ當面ノ現状ニ最適切ナルモノヲ先トシ世態ノ變遷ニ應シテ徐ニ其ノ歩ヲ進ムルノ方針ニ出テ法規ノ内容ニ關シテモ努メテ民情ヲ斟酌シ指導的ニ民意ヲ支配スルノ主義ヲ採リ曩ニ藥品飲食物飲食物用器具等ノ取締ニ關スル法規ヲ制定シ尋テ墓地整理醫業取締公醫設置等ニ關スル規則ヲ發布シ以テ舊法令ノ不備ヲ補正スルト同時に必要ナル新制度ヲ創始シ社會ノ程度ニ適應シテ順調ニ規定ノ目的ヲ達シツツアリ而シテ本年度ニ於テハ時世ノ進運ニ鑑ミテ更ニ傳染病豫防令同令施行規則船舶汽車旅客檢疫規則清潔方法及消毒方法等ノ重要法令ヲ發布シ防疫上ノ施設ニ一大革新ヲ加ヘタリ由來朝鮮ニ於テハ諸種ノ傳染病年年各地ニ發生

シテ人命財産ニ損害ヲ及ホスコト夥シキモノアルカ故ニ叙上新法規ノ制定ニ際シテハ特ニ各地ノ實情ト諸般ノ關係トヲ精査考覈シテ其ノ條項ヲ規定シ以テ之カ實際ノ運用ニ支障ナカラシムルト共ニ法令ノ趣旨ヲシテ弘ク一般ニ普及徹底セシメ防疫ノ實效ヲ舉クルニ於テ遺憾ナカラシメムコトヲ期シタリ
斯ノ如クニシテ朝鮮ニ於ケル衛生法規ハ時勢ノ推移ト共ニ序ヲ逐ウテ制定發布セラレ今ヤ大體ノ取締ニ於テ支障ナキニ至リタリト雖今後制定ヲ要スルモノ尙尠シトセサルカ故ニ更ニ時運ノ進歩ニ應シテ之カ整備ヲ期セムトス

第三百二十七節 傳染病豫防令ノ發布

傳染病ノ豫防ニ關スル法規ハ從來舊韓國政府ノ發布ニ係ルモノト元領事官又ハ理事官ノ發シタルモノトアリテ内鮮人ノ區別ニ依リ其ノ適用ヲ異ニスルノミナラス規定ノ内容亦區區ニ亘リ實施上不便尠カラサリシニ由リ本年六月制令ヲ以テ傳染病豫防令ヲ同七月府令ヲ以テ同令施行規則ヲ發布シ本年八月一日ヨリ實施シタリ

本令ニ於テ傳染病ト稱スルハ内地ノ例ニ倣ウテ之ヲ「コレラ」「赤痢」「腸チフス」「バラ

チフス〔痘瘡〕發疹チフス〔猩紅熱〕チフテリア〔ペスト〕ノ九種トシ尙此ノ外本令ノ施行ヲ必要トスル傳染病アルトキハ總督ニ於テ之ヲ指定スルコトト爲シタリ又本令ハ傳染病流行スルカ又ハ其ノ虞アル場合ニハ警務部長ヲシテ傳染病ノ疑似症又ハ菌保有者ニ對シテ本令ノ一部又ハ全部ヲ適用シ又ハ市街ノ全部若ハ一部ノ交通遮斷人民ノ隔離多衆集合ノ制限禁止船舶汽車製造所等ノ醫師雇入并戸上下水等ノ新設改造變更廢止又ハ使用停止漁撈游泳又ハ水使用ノ制限鼠族驅除或ハ健康診斷死體檢案清潔方法消毒方法其ノ他一定ノ防疫施設ノ命令又ハ施行ヲ爲シ尙病毒ニ汚染シタル建物ニシテ消毒以外特別ノ處分ヲ必要ト認ムル場合ニハ總督ノ認可ヲ得テ之ヲ執行シ且之カ爲必要ナル土地ヲ使用スルコトヲ得セシム又防疫上必要アルトキハ總督ニ於テ特ニ檢疫委員ヲ設ケテ船舶汽車及旅客ノ檢疫ヲ行ハシムルコトト爲シ其ノ他傳染病患死者アリタル場合ノ届出同患者及病毒感染ノ疑アル者ノ隔離病毒汚染若ハ其ノ疑アル家又ハ場所ノ遮斷傳染病患者ノ死體病毒汚染ノ虞アル物件ノ處分規定又ハ命令違反者ニ對スル制裁等防疫上必要ノ事項ニ關シ朝鮮ノ現狀ニ鑑ミテ詳細且適切ナル規定ヲ設ケ之ト同時ニ府令ヲ以テ船舶汽車旅客檢疫規則清潔方法及消毒

方法ヲ定メ防疫ノ執行上遺憾ナキヲ期シタリ

第二百二十八節 傳染病

傳染病ハ衛生施設及取締ノ進展ニ伴ヒ概シテ漸次減少ノ實ヲ示セリ即チ「ベスト」ハ朝鮮ニ於テ未タ發生セシコトナク虎列刺ハ大正二年以來殆ト其ノ跡ヲ絶チ又從來年年流行狀態ヲ呈シタル痘瘡ノ如キモ種痘勵行ノ結果逐年減退シ本年ニ於テハ各道ヲ通シ四十八名ノ患者ヲ發生シタルニ過キス獨リ猩紅熱及「チフテリア」ハ本年ニ於テ特ニ流行狀態ヲ呈シ前者ハ京畿道ノ四百二十九名ヲ最多トシ總數六百十四名ヲ算シ前年ニ比シテ二百七十八名ヲ増加シ後者ハ京畿道ノ九十五名ヲ最多トシ總數三百三十六名ヲ出シ前年ニ比シテ百六十七名ヲ増加セルハ遺憾ナル現象ナリト雖是レ一八年年調査ノ精密ヲ加フルニ因ルモノナラスムハアラス其ノ他赤痢及腸窒扶斯ハ發生患者數猶比較的多數ニ上ルモ之ヲ前年ニ比スルニ後者ハ百九十四名ヲ増加シタルモ前者ハ五十二名ヲ減少シタリ而シテ「バラチフス」ノ患者數ハ前年ニ比シテ九十六名ヲ減少シ「發疹チフス」ノ發生數ハ十二名ヲ増加シタリ今本年ノ傳染病患者發生死亡數ヲ前三年

百七十一、朝鮮人經營六十二、外國人經營三十一、計二百六十四ニシテ本年末現在ノ病院總數ハ二百八十九ヲ算ス醫師ハ內地人六百二十七人、朝鮮人二百九人、外國人三十六人、計八百七十二人、內官立病院就職者百五十九人、開業醫七百十三人ニシテ外ニ限地開業醫八十一人、齒科醫四十人アリ、公醫ハ主トシテ開業醫ニ囑託シ醫療機關ノ缺乏セル土地ニ配置開業セシムルモノニシテ總人員百八十七人ナリ、醫生ハ朝鮮在來ノ醫業者ニシテ概ネ醫術上ノ知識ニ乏シキモ其ノ總員五千八百四人ヲ算シ一般朝鮮人間ニ於テハ今尙唯一ノ醫療機關トシテ信賴セラレツツアルノミナラス傳染病患者ノ早期發見其ノ他公衆衛生上資益スル所アルヲ以テ從前ノ如ク其ノ開業ヲ認ムルト同時ニ之カ矯正改善ニ努ムルコトト爲シ各道警務部ニ於テ醫生教養ニ關スル方針ヲ決定シ夫夫實行ニ著手シタリ其ノ他醫療機關トシテハ藥劑師六十三人、產婆五百十七人、看護婦二百十五人アリ

醫療機關ハ斯ノ如ク實力ヲ有スル者ノ分布未タ全土ニ遍ネカラサルヲ以テ醫師、助産婦及看護婦ノ養成ニ努ムルト共ニ極力有資格醫師及助産婦ノ開業ヲ獎勵シ一面醫師產婆試驗ノ制度ヲ設ケ以テ之カ普及ヲ期シツツアリ

總督府醫院ハ大正二年四月以來總督府濟生院ヨリ精神病者治療事業ヲ繼承施行シ之カ治療資金トシテ用途指定ノ下ニ舊財團法人濟生院ノ保管セシ一般病者治療資金タル臨時恩賜金ノ内ヨリ五分利公債證書額面十五萬圓ノ分讓寄附ヲ受ケ別ニ精神病科ノ一分科ヲ設置シ該資金利子ヲ以テ瘋癲者ノ治療救恤ヲ爲シ本年末迄ニ入院患者延人員一萬九千九百九十六人外來患者延人員四十九人ヲ治シタリ

第四百四十一節 道慈惠醫院

道慈惠醫院ハ創設ノ當初慈惠救濟ノ急ヲ要スルノ事情アルニ顧ミ概ネ所在ノ朝鮮式官有建物ヲ應急的ニ利用開院シタルモノナルヲ以テ大正二年度以來之カ改増築ニ著手シ既ニ濟州安東楚山江陵及平壤等各醫院ノ改築ヲ完成シ本年度ニ於テ更ニ光州醫院並大邱醫院一部ノ新築又ハ改修ヲ了シ漸ヲ逐ウテ其ノ面目ヲ改メツツアリ各道慈惠醫院ノ現在敷地總坪數ハ六萬五百五十六坪總建坪ハ七千十一坪ニシテ患者一千四百人ノ收容力ヲ有ス
道慈惠醫院ノ診療患者數ハ設備ノ改善ト細民救療ノ趣旨ノ普及ニ伴ウテ逐年

總督府醫院及各道慈惠醫院ノ兩者ニ於テ各院開設以來本年末迄ニ診療セシ總患者數ハ百九十二萬七千餘人此ノ延人員一千二百四十六萬六千餘人ニシテ此ノ一箇月平均患者延人員ハ十九萬四千餘人ニ相當ス又本年ニ於ケル總督府醫院及各道慈惠醫院合計ノ總患者數ハ四十九萬五千餘人此ノ延人員三百十四萬四千餘人ニシテ一箇月平均患者數ハ四萬一千三百餘人延人員二十六萬二千餘人ヲ算ス而シテ普通患者ト治療患者トノ比例ハ前者一二對シ後者二五強ニシテ内地人患者ト朝鮮人患者トノ比ハ前者一二對シ後者三四ニ相當ス

第四百四十二節 癩治療機關ノ設置

朝鮮ニ於ケル治療機關ハ稍整備ノ域ニ達シタリト雖癩患者ノ治療ニ付テハ二三米國人ノ經營スルモノアルニ過キス然ルニ癩患者ノ現在數ハ慶尙北道ノ百七十六人ヲ最多トシ總計三百六十七人アリ而モ是等ハ醫師ノ治療ヲ受ケタル者ノミヲ算シタルニ止マルモノニシテ之ニ未タ治療ヲ受ケサル者ヲ合スルトキハ更ニ多數ニ上ルヘク是等私設機關ノミヲ以テシテ到底治療ノ目的ヲ達スル能ハサルモノアルヲ以テ曩ニ主トシテ臨時恩賜治療資金ニ依リ該患者ヲ一

定ノ場所ニ收容救護スルノ計畫ヲ樹テ大正五年二月全羅南道管内ノ一孤島タル小鹿島ノ地ヲトシテ道慈惠醫院ヲ設置シ專ラ該患者ヲ收容シテ其ノ施療救護ニ從事セシムルコトト爲シ目下其ノ建築中ニ屬ス

同院ハ小鹿島ノ一部十九萬五千八百餘坪ノ土地ヲ其ノ敷地ニ充テ嚴ニ有毒地帶ト無毒地帶トニ區別シテ絕對ニ兩者ヲ隔離シ病舎ハ男病舎女病舎夫婦病舎及傳染病舎ニ區別シ患者ニハ朝鮮人ノ生活ヲ標準トシテ其ノ衣食住ヲ官給シ宗教上ノ講話ヲ爲ス等相當慰安ノ方法ヲ講シ勞働ニ堪フル者ニハ簡易ナル勞働ニ服セシメ一旦入院シタル者ハ全治後ニ非サレハ退院ヲ許ササルコトニ定メ以テ慈惠救濟施設ノ大成ヲ期セムトス本慈惠醫院ハ大正六年四月ヲ以テ患者ノ收容ヲ開始スルノ豫定ナリ

第四百十三節 濟生會寄附救療事業

恩賜財團濟生會ハ前年報所載ノ如ク大正三年四月朝鮮ニ於ケル窮民救療基金トシテ四分利公債證書額面七萬圓ヲ寄附シ來レリ仍テ本府ハ之ヲ道慈惠醫院特別資金トシテ朝鮮醫院及濟生院特別會計ニ繰入レ之ヨリ生スル利子年額ニ

千八百圓ハ之ヲ各道慈惠醫院ニ分割配賦シ本年七月以降同會設立ノ趣旨ニ依リ窮民ノ施療ヲ行ハシメツツアリ

本救療ノ實施ニ付テハ特ニ注意ヲ加ヘ別ニ診療券ヲ發行シテ一部ハ豫メ府郡ニ配付シ置キ必要ニ應シテ患者ニ交付シ公醫又ハ地方開業醫ニ就キテ診療ヲ受ケシメ爾餘ノ一部ハ道慈惠醫院醫員ヲシテ巡回診療ニ際シ携帶巡行セシメ一部ハ醫院ニ備付ケ必要ノ都度交付授療セシムル等ノ方法ヲ執レリ而シテ本救療施行後本年末迄ニ施療シタル窮民患者ノ延人員ハ四萬一千二百五十五人ニ達セリ

第四百四十四節 衛生組合

朝鮮ニ於テハ由來衛生狀態極メテ不良ナリシヲ以テ之ニ對スル自衛的團體ノ設置ハ特ニ切要ナルモノアリ然ルニ併合以前ニ在リテハ居留地會居留民團學校組合又ハ漢城衛生會等ノ公共團體ニ於テ夙ニ衛生施設ニ力ヲ效シ成績ノ見ルヘキモノアリタルノ外ハ何等此ノ種機關ノ實ヲ備フルモノナク一般衛生狀態ノ改善ハ頗ル遲遅タルヲ免レサルノ狀況ナリシヲ以テ併合後先居留民團及

學校組合ノ區域外ニ在ル内地人ノ間ニ衛生組合ノ設置ヲ勸奨シ尋テ衛生思想ノ發達ニ伴ヒ更ニ之ヲ一般朝鮮人ノ間ニ及ホシ警務官憲ヲシテ百方指導獎勵ニ努メシメタル結果衛生組合ノ組織年ト共ニ其ノ數ヲ増加シ大正元年ニ於テハ既ニ六百四十八組合ヲ算シ本年ニ於テハ更ニ九百八十六組合ト爲リ事業亦其ノ緒ニ就クニ至レリ

是等衛生組合ノ主ナル施設事項ハ(一)汚物ノ掃除(二)上水下水ノ改善(三)廁園ノ改良(四)共同井戸傳染病隔離病舎及火葬場等ノ設置維持(五)傳染病及獸疫ノ豫防救治(六)種痘ノ普及(七)傳染病發生ノ際ニ於ケル警務官憲ニ對スル援助(八)衛生法規及官ノ方針周知等ニシテ就中共同井戸及隔離病舎ノ築造ニ對シテハ年年地方費ヨリ相當補助ヲ與ヘ之カ施設ヲ獎勵シツツアリ是等組合ハ警務官憲指導ノ下ニ概ネ漸次其ノ成績ヲ舉ケ地方衛生狀態ノ改善竝傳染病ノ豫防上裨益セシ所尠シトセス

衛生組合ノ設置組織等ニ關シテハ從來一般法規ノ據ルヘキモノナカリシヲ以テ本年六月大體從來ノ慣行ト朝鮮ノ現狀トヲ斟酌シテ傳染病豫防令及同施行規則中ニ之ニ關スル規定ヲ設ケ警務部長ニ於テ必要ト認ムルトキハ區域ヲ指

定シ衛生組合ヲ設ケ汚物ノ掃除清潔方法消毒方法其ノ他傳染病豫防救治ニ關スル事項ヲ行ハシメ又ハ衛生組合ニ對シ組合規約ノ變更ヲ命シ若ハ傳染病豫防上必要ナル人員ノ雇入及設備ヲ爲サシムルコトヲ得セシメ又部民ニ於テ衛生組合ヲ設置セムトスルトキハ其ノ設置組合規約ノ設定變更役員及評議員ノ選任竝組合ノ收支豫算ニ付テハ警務部長ノ認可ヲ要スルコトニ定メ之ト同時ニ一般地方行政事務ト地方衛生事務トノ聯絡統一ヲ保持セシムルカ爲警務部長ニ於テ上記ノ措置ヲ執ル場合ニ於テハ役員及評議員ノ選任及收支豫算ノ認可ヲ爲サムトスル場合ノ外ハ總テ道長官ノ承認ヲ受ケシムルコトト爲シタリ尙在來ノ衛生組合ニ對シテハ本令ノ施行ト共ニ其ノ組織ヲ變更革新セシムルノ方針ヲ採リ以テ組合ノ改善發達ニ資シタリ

第四百四十五節 細菌検査

細菌検査事務ハ明治四十四年八月一般衛生事務ヲ警務總監部ニ統一スルニ際シ其ノ主管ヲ本府内務部ヨリ該部ニ移シタルモノナリ而シテ其ノ検査設備ハ當初不十分ナルヲ免レサリシカ大正元年検査室ノ新築成ルニ及ヒ設備稍備ハ

リ人畜各種傳染病ノ検査ヲ爲シ得ルニ至リ以テ今日ニ及ヘリ現今検査室配屬ノ職員ハ技師臨時囑託醫助手各一名ニシテ輓近衛生施設ノ進捗ニ伴ヒ検査事務日ヲ逐ウテ複雑ニ赴キ漸ク設備人員ノ不足ヲ感スルニ至レリ

細菌検査事務トシテハ當初專ラ狂犬病豫防接種苗ノ製造ニ從事シ傍ラ傳染性疾患ノ病源検索ヲ行ヒタリシカ明治四十四年一月北滿洲地方ニ於テ「ベスト」ノ流行猖獗ヲ極ムルニ際シ特ニ小規模ノ動物試験室ヲ設ケテ鼠族ノ檢菌ヲ施行シ該疫豫防上裨益セシ所尠カラス又同年九月釜山ニ於テ赤痢ノ流行スルヤ同地ノ蠅族ヲ蒐集檢鏡シテ蠅族ノ赤痢病毒媒介者タル事實ヲ證明シタリ現今ニ於ケル検査事務ハ狂犬病豫防接種苗製造及細菌検査ノ二種ニシテ細菌検査ニ要スル可檢物ハ總テ採取及包裝方法ノ如何ニ依リ検査ノ目的ヲ達シ能ハサル場合アルヲ以テ豫メ一定ノ方法ヲ各地警察官署ニ示達シ檢菌執行上萬遺漏ナキヲ期シツツアリ

本年中ニ於ケル検査作業ノ主ナルモノハ京城ニ於テ流行ヲ逞ウシタル猩紅熱ヲ始メ各種傳染病原菌ノ確定試験狂犬病寄生蟲竝水質ノ細菌學的試験等十二種、一千二百九十五件ニシテ狂犬病豫防接種苗ヲ製造シテ無償配付シタル具

數ハ三百八十七人分ニ及ヘリ

第四百四十六節 藥品取締

開業藥劑師ハ其ノ數甚タ尠ク各道ヲ通シテ僅ニ六十三人アルニ過キス藥種商ハ比較的多數ニシテ本年末ニ於テ内地人五百十四人、朝鮮人八千百三十人、外國人十六人、計八千六百六十人アリ是等藥種商ノ中ニハ從來阿片代用ノ情ヲ知りテ「モルヒネ」「コカイン」等ノ毒劇藥ヲ密賣スル者尠カラスシテ取締上頗ル困難ヲ感シタルモ是等ノ不正業者ニ對シテハ刑事上ノ處分ハ勿論、禁停止等ノ行政處分ヲモ併セ行フ等嚴ニ制裁ヲ加フルノ措置ヲ執リタルノ結果漸ク其ノ一掃ヲ見ルニ至レリ

藥種商ノ營業ニ關シテハ藥品取扱ニ關スル知識ヲ試驗スルニ非サレハ之ヲ許可セサルコトト爲シ殊ニ朝鮮人藥種商ニ對シテハ洋藥取扱ニ關スル知識ヲ有セサル限り漢藥以外ノ販賣ヲ許ササルノ方針ヲ採レリ之カ爲幸ニシテ藥品取扱上危險ヲ生シタルカ如キ事例ナキヲ得タリ

賣藥ハ内地ヨリ移入スルモノ最多ク朝鮮ニ於テ製造スルモノ亦尠カラス醫療

用藥品ハ概ネ内地ヨリ移入スルモノニ係リ朝鮮内ニ於テ製出スルモノハ極メテ尠シ近時時局ニ伴フ藥品價格暴騰ノ狀況ニ顧ミ常ニ不正行爲ノ防止ニ注意スルト共ニ前年來各地ニ於テ屢次藥品巡視ヲ施行シタリ其ノ結果藥業界ノ革新ヲ促シ復從前ノ如キ弊害ノ著シキモノアルヲ見サルニ至レリ

「モルヒネ」「コカイン」注射及阿片煙吸食ノ惡弊ハ主トシテ支那領トノ接境地方ニ行ハレ今猶根絶ニ至ラス中毒癮症者ノ數亦尠カラサルヲ以テ一方嚴重ニ「モルヒネ」「コカイン」ノ密賣及阿片煙及其ノ吸食器具ノ密輸入ヲ取締ルト共ニ絶エス中毒癮症者ヲ調査シテ醫療ニ就カシムルノ方法ヲ執リ本年ニ於テハ特ニ中毒癮症者二百二十四名ヲ一定ノ場所ニ收容シテ強制的ニ治療ヲ實施シ普通三週間乃至十週間最長四箇月ニシテ健康狀態ノ恢復ヲ見ルノ好績ヲ得タルヲ以テ或ハ生業ニ就カシメ或ハ親戚故舊ニ引渡シテ其ノ將來ヲ監視シツツアリ

第四百十七節 飲食物及同器具取締

飲食物及飲食物用器具ニ付テハ曩ニ其ノ取締法規ヲ制定施行シテ常ニ之カ注意取締ヲ怠ラス就中其ノ供給者タル製造販賣業者ニ對シテハ特ニ之カ厲行ヲ

期シツツアリ然レトモ朝鮮人ハ日常生肉生水ヲ嗜ミ食品食器ノ洗滌ニ汚水ヲ用ウル等依然トシテ舊態ヲ脱セサル者多ク隨テ販賣飲食物ニ對スル防蠅覆蓋等危害防止ノ設備ハ直ニ其ノ完備ヲ期シ難キモノアルモ取締ノ厲行ニ依リテ漸次改善セラレツツアリ又朝鮮人日用ノ眞鍮又ハ銅製飲食器中ニハ多量ノ鉛亞砒酸等ヲ含有シ衛生上有害ナルモノ尠カラサルモ急速ニ之カ使用ヲ禁スルハ得策ニ非サルヲ以テ徐ニ其ノ有害ナル所以ヲ說示シテ自發的ニ之ヲ改良セシムルノ方針ヲ採リ現今ニ於テハ漸次眞鍮又ハ銅製品ヲ廢シテ陶器製器具ニ改ムルノ傾向ヲ生スルニ至レリ

清涼飲料水氷雪等ニ關シテモ常ニ取締法規ノ厲行ヲ怠ラス元來本取締ハ執行比較的容易ナルヲ以テ技術試驗ノ如キモ其ノ簡易ナルモノハ警察官ニ衛生事務ノ講習ヲ與ヘテ之ニ從事セシメ相當成績ヲ舉ケツツアリ

牛乳ハ朝鮮人間ノ需要甚タ少ク唯内地人ノ間ニ於テ多少ノ需要アルニ止マリ隨テ牛乳搾取所ノ數モ僅ニ六十九箇所其ノ繋留乳牛四百六十八頭アルニ過キヌ重症結核牛ハ取締法規中之ヲ乳牛ニ使用スルコトヲ得サルノ規定アルモ輕症結核牛ニ付テハ之ナキニ由リ常時特ニ之カ取締ニ注意スルト同時ニ若搾乳

所ニ於テ輕症結核牛ヲ發見シタル場合ニハ嚴ニ之ヲ健康牛ト隔離セシメ且其ノ乳液ノ消毒ヲ必行セシメ以テ公衆衛生ノ保持上遺憾ナキヲ期シツツアリ混成酒其ノ他不正ノ酒類ハ價格低廉ニシテ低級民ノ需要漸次増加ノ傾向アルヲ以テ常ニ之カ取締ヲ厲行シツツアリ

第四百四十八節 屠 畜

朝鮮ニ於テハ古來獸肉ヲ嗜食スルノ風アリ之カ爲獸畜ノ自由屠殺盛ニ行ハレ食肉衛生上危險甚タシカリシヲ以テ明治四十二年舊韓國政府ヲ指導シテ屠獸規則ヲ發布セシメ屠場以外ニ於テ食用獸畜ノ屠殺ヲ禁シ新政施行後更ニ之ヲ厲行シ當業者ヲ督勵シテ一定ノ地ニ屠場ヲ設ケシムルト共ニ一面嚴ニ密殺ノ惡弊ヲ取締リタリ其ノ結果屠場數逐年増加シ本年末ニ於テ一千九百三十六箇所ニ達シタリ是等屠場ハ府又ハ學校組合ノ經營ニ係ルモノノ外ハ概シテ經營者ノ資力薄ク隨テ設備不完全ナルモノ多キニ居ルモ朝鮮現時ノ民度ニ於テハ都鄙劃一二設備ノ完整ヲ強ヒ難キモノアルヲ以テ已ム無ク屠畜數ノ多少ニ依リテ設備整頓ノ程度ニ等差ヲ設クルコトヲ默認シ漸ク逐ウテ之カ改善ヲ期ス

ルノ方針ヲ採リタリシカ前年來衛生組合ニ於テ既設屠場ノ買収又ハ新設屠場ノ經營ヲ爲スモノアルニ及ヒ從來設備不完全ナリシモノモ漸次整頓ノ域ニ進ミ食肉衛生上更ニ效果ヲ加フルニ至レリ

屠畜検査ニ關シテハ屠場ニシテ獸醫ノ配屬アルモノハ各道ヲ通シテ僅ニ五十ニ箇所アルニ過キサルノ狀況ナルモ地方經濟未タ潤澤ナラスシテ直ニ之カ普及ヲ期シ難キ事情アルニ由リ屠場所在地ノ警察官ニ對シ屠畜ニ關スル簡易技術ノ講習ヲ與ヘテ屠畜検査事務ニ膺ラシメツツアリ

本年ノ屠畜數ハ牛四十萬餘頭、豚三十四萬餘頭、犬十萬八千餘頭、其ノ他馬羊等合計八十五萬餘頭、此ノ價額一千二百十三萬餘圓ニシテ之ヲ前年ニ比スルニ合計ニ於テ十萬餘頭、二百九十六萬餘圓ヲ増加セリ、就中牛ノ屠殺數ハ主トシテ時局ニ伴フ牛皮ノ暴騰ニ因リ前年ニ比シテ十二萬九千餘頭ヲ劇增セリ、又本年ニ於ケル屠殺禁止頭數ハ成牛二千八百九十五頭、其ノ他計三千九百八十四頭ニシテ、屠肉又ハ内臟ノ棄却ヲ命シタル頭數ハ成牛二萬八千八百八十九頭、其ノ他計三萬四千九百三十七頭ナリ

第四百十九節 水道

既設上水道ハ京城仁川釜山平壤木浦鎮南浦羅南會寧鎮海元山群山ノ十一箇所ニ在リ其ノ内元山群山及鎮海ノ三水道ハ本年度ノ給水開始ニ係レリ今本年度末ニ於ケル既設水道ノ經營狀況ヲ表示スレハ左ノ如シ

既成上水道經營概況

大正五年三月末日現在

給水戸數	一日平均給水量	給水檢數		收支計算		給水開始年月	設計方式	經營者					
		專用	共用	收入濟額	支出濟額								
京城水道	一七〇六七	三三〇二	三〇八〇四	四三三三	一七六九	五六四	一八七、五六八	五三、九七〇	明治四十一年八月	柳筒式	本府		
仁川水道	二九五三	三九七三	九五、六五七	一二九六	三四六	二〇九	一、八五二	五六〇、二四	五、七三三	五、二八二	同	同	
平壤水道	六五七七	六、三四七	二〇、七四五	一、九九〇	四四九	三三	一、二七二	七、二〇六	五七、四五三	一四、五九四	同	同	
鎮南浦水道	一〇七〇	二、五四	一〇、一七〇	三九	七七	六四	一、三七	一、三八三	二、八七△	七、九九四	大正三年十月	貯水式	同
釜山水道	五七二八	四、二五五	三三、〇三七	一、〇七	四四	二一	一、七五六	七、四三三	三、八二六	三、六〇八	明治三十五年五月	同	本府釜山府共同經營
木浦水道	九四七	二九、三	一四、〇〇六	三三〇	九四	四八	四、五三	一、四九一	三、九六九	一〇、五三三	同	同	木浦府
羅南水道	三〇九	三〇、五三	三八九	一	一八	九	一、二七	?	?	?	大正四年一月	同	成鏡北道
會寧水道	四八六	四、七七六	二、三三五	一六	一〇	四	三〇	二、三九二	一、八三四	五、五八	同	同	會寧學校組合
鎮海水道	一一一	八、四〇〇	四、二八七	一	三	二九	一、六〇	六、七〇	六、四九	二	同	同	慶尙南道

群山水道	五二二	二五八	三二八	一四六	四	七四一	二三五	二二二二	五八〇	六四八	四	年同	群山府
元山水道	二〇〇六	一九四八	一五七〇	一七九	六五	二〇〇	四	三四八	二四七〇	二六五九	一八四八	大正五年	元山府
												月流入式	

(備考) 羅南及會寧水道ハ陸軍水道領海水道ハ海軍水道ノ剩餘水ノ分與テ受ケテ給水スルモ
ノナリ尙羅海水道ハ國費ヲ以テ敷設シ大正四年五月以降遺地方費ニ貸下經營セシム
ルモノナリ 本表ノ外濟州及晉州ノ二箇所ニ國庫補助ニ依リテ建設シ道ニ於テ經
營スル簡易水道アリ

既設上水道ノ内木浦水道ハ當初計畫竣成後給水ノ不足ヲ告クルニ至リタルカ
爲前年一月ヨリ國庫補助ノ下ニ擴張工事ヲ起シ本年度末ニ於テハ工事竣成ノ
豫定ナリシカ稀有ノ嚴寒ノ爲其ノ進工沮礙セラレ全工事ニ對シ九分五厘ノ進
捗ニ終レリ

本年度末ニ於テ施工中ニ屬スル上水道新設工事ハ大邱水道及義州簡易水道ニ
シテ孰レモ國庫補助ノ下ニ府又ハ道ニ於テ經營スルモノナリ今右各工事竝木
浦水道擴張工事ノ概況ヲ表示スレハ左ノ如シ

上水道工事概況	設計方式	給水人口	工費總額	國庫補助額	起工年	竣工年	月	經營者		
	自然流入式	三〇,〇〇〇	四二五,〇〇〇	二七五,〇〇〇	大正三年	六月	大正七年	三月	大邱府	
	貯水式	三,〇〇〇	二二,〇〇〇	一七,五〇〇	同	一月	同	五月	十月	木浦府
	筒式	五,〇〇〇	一三,〇〇〇	一〇,〇〇〇	同	四年	十月	同	九月	平安北道

大正五年三月末日現在

朝鮮ニ於テハ一般ニ飲料水不良ニシテ殊ニ市街地又ハ聚落地ニ於テハ積年除穢施設ヲ等閑ニ附シタルノ結果井水多クハ飲用ニ適セス消化器系傳染病比年流行スルノ狀況ナルヲ以テ水質改良ノ必要洵ニ緊切ナルモノアリ仍テ市街地ノ水道敷設ヲ補助獎勵スルト同時ニ水道ノ設備ナキ地方ニ對シテハ國費及地方費ノ補助ヲ與ヘテ公共井戸ノ掘鑿又ハ在來井戸ノ修理ヲ獎勵シツツアリ下水道ニ關シテハ財政及地方經濟ノ關係上未タ根本的計畫ニ依ル築設工事ヲ起スニ至ラスト雖併合以來地方除穢事業又ハ市區改正工事等ニ附帶シテ年年溝渠ノ浚渫修繕改築竝一部暗渠ノ築設等之力改善ノ施設ニ勗メ市街地ノ清潔狀態ハ之ニ伴ウテ概ネ舊時ノ面目ヲ一新シ漸次其ノ維持改善ヲ見ルニ至レリ目下附帶事業トシテ見ルヘキモノハ京城鎮海及平壤ニ於ケル下水道工事ニシテ京城ニ在リテハ明治四十四年度以降國費經營ノ下ニ市區改正事業ニ附帶シテ下水道築設ノ步ヲ進メ特ニ市街全般ニ亘ル將來ノ統一的計畫ヲ豫想シテ之カ設計ニ意ヲ用井本年度末迄ニ市區改正ニ關スル工事費中ヨリ工費十九萬一千七百圓ヲ支出シテ下水暗渠延長九千五百四十九間ヲ築設シタリ又鎮海ニ在リテハ大正元年度初頭國費ニ依ル市街經營工事中下水暗渠ノ築設ヲ企畫シ同

年度以降本年度未迄ニ該經營費中ヨリ其ノ工費十三萬一千九百六十二圓ヲ支出シテ下水工延長八千二百七十間、川岸保護工延長三千六百二十三間、導流工延長一千五百十三間ヲ竣工シ豫定計畫ノ全部ヲ完成シタリ又平壤ニ在リテハ大正二年度ヨリ國庫補助ノ下ニ總工費二十六萬四千圓ヲ以テ市街一部ノ排水防水工事ヲ起シ排水工事トシテ暗渠幹線延長三千六十六間、同支線延長四百四十一間、地先下水渠延長二千五百二十四間ヲ築設スルノ計畫ヲ樹テ本年度未迄ニ防水工事ヲ完成シ排水工事ノ約七分ヲ竣工セリ(第十章第六十五節參照)尙京城ニ於テハ中央都市トシテ市街ノ體裁及清潔狀態ノ維持改善上市街全般ニ亘ル下水道完成ノ特ニ緊要ナルモノアルカ故ニ土木事業調査費ノ一部ヲ支出シテ既ニ其ノ築造調査ヲ遂行シ近ク之カ根本的計畫ヲ確定シテ其ノ實施ニ著手セムトス

第十九章 教育

第一百五十節 教員心得ノ發布

朝鮮教育ノ方針ハ朝鮮教育令ノ定ムル所ニ據リ教育ニ關スル勅語ノ趣旨ニ遵據シ帝國一般ノ教育方針ニ則リ特ニ國民性ノ涵養ト國語ノ普及トニ力ヲ效シ日常生活ニ必須ナル知識技能ヲ授ケ質實勤勉ノ風ヲ助長シ一視同仁以テ忠良ナル國民ヲ育成セムトスルニ在リ然レトモ朝鮮教育ノ實績ヲ舉ケ其ノ目的ヲ貫徹スルハ前途猶遠ニシテ更ニ之ヲ當局官民ノ努力ニ俟タサルヘカラス就中直接薰育ノ衝ニ膺ル者ニ於テ特ニ奮勵ヲ要スルモノアリ仍テ總督ハ大正五年一月四日訓令ヲ以テ教員心得ヲ發布シ教育ノ大本ヲ明示シテ之ヲ三箇條ノ大綱ニ分チ更ニ之カ實現ノ方法ニ付特ニ注意スヘキ事項九箇條ヲ指示シ以テ當事者ヲシテ其ノ據ル所ヲ明ニセシメタリ其ノ本文左ノ如シ

帝國教育ノ本旨ハ夙ニ教育ニ關スル勅語ニ明示セララル所其ノ内地人ニ對スルト朝鮮人ニ對スルトヲ問ハス均シク聖慮ニ基キ忠良ナル國民ヲ育

成セサルヘカラス蓋シ我カ帝國ハ開闢以來萬世一系君臣一體世界ニ比類ナキ國體ヲ有ス故ニ帝國臣民タルモノハ協心戮力祖先ノ美風ヲ繼承シ以テ天壤無窮ノ皇運ヲ扶翼セサルヘカラス是レ實ニ教育ノ大本ニシテ又國家カ特ニ教育ヲ布ク所以ナリ故ニ教育ノ任ニ當ル者ハ常ニ國民教育ノ大本ニ思ヲ致シ特ニ左ノ三箇條ニ留意シテ努力奮勵セムコトヲ要ス

第一條 忠孝ヲ本トシ德性ヲ涵養スヘシ

忠孝ハ人倫ノ大本ニシテ臣子ノ至情ニ出ツ此ノ大本ニ基キ此ノ至情ニ出テテ始メテ百行其ノ軌ヲ謬ラサルヲ得ヘシ忠誠孝順能ク臣子ノ本分ヲ知ルモノハ日常其ノ業ヲ執ルコト忠實ニ其ノ産ヲ治ムルコト勤儉ニ以テ身ヲ立テ世ニ處シ國運ノ發展ニ貢獻スル人タルヲ得ヘシ故ニ教育ノ任ニ當ルモノハ忠孝ヲ本トシテ德性ヲ涵養シ以テ帝國ノ臣民トシテ其ノ本分ヲ完ウシ得ルノ人物ヲ教養セムコトヲ期スヘシ

第二條 實用ヲ旨トシテ知識技能ヲ教授スヘシ

教育ノ要ハ實用的人材ヲ育成シ國家ノ需要ニ應セシメムトスルニ在リ若シ國民ニシテ徒ラニ空論ニ走りテ世用ニ遠サカリ勤勞ヲ厭ヒテ實行ヲ忽

ニスルカ如キコトアラハ何ソ能ク身ヲ立テ産ヲ興シ國益ヲ増進シ以テ其ノ本分ヲ完ウスルコトヲ得ムヤ故ニ教育ノ任ニ當ル者ハ須ラク利用厚生ノ道ニ著眼シ有用ナル智能ノ啓沃ニ務メ以テ國家ノ需要ニ適應スル實用的人材ヲ育成セムコトヲ期スヘシ

第三條 強健ナル身體ヲ育成スヘシ

凡百ノ事業ヲ遂行スルニハ強健ナル體力ヲ要シ國家ノ富強モ亦強健ナル國民ノ努力ニ待ツコト大ナリ身體羸弱ニシテ用ニ耐ヘスムハ何ソ能ク世ニ處シ業ニ服シ以テ帝國ノ進運ニ貢獻スルコトヲ得ムヤ故ニ教育ノ任ニ當ル者ハ此ニ留意シ強健ナル國民ヲ育成セムコトヲ期スヘシ

以上ノ三箇條ハ教育ノ大綱ナリ凡ソ邦家ノ隆替ハ之ヲ構成スル人民ノ良否ニ由リ人民ノ良否ハ其ノ德操智能體力ノ如何ニ存ス故ニ苟モ教育ニ從事スル者ハ其ノ初等教育タルト高等教育タルトヲ問ハス普通教育タルト専門教育タルトヲ論セス常ニ此ノ大綱ヲ念頭ニ置キ全力ヲ舉ケテ其ノ實現ヲ期シ以テ教育ノ本旨ヲ達セサルヘカラス而シテ之カ實現ノ方法ニツキテハ特ニ左ノ九項ニ注意スルヲ要ス

一 生徒ノ性質境遇ニ順應シテ教育ヲ施スヘシ

教師ハ先ツ生徒一般ノ性質境遇ヲ明カニシ之ニ順應シテ適當ナル教育ヲ施ササルヘカラス生徒ノ性質及境遇ノ如何ヲ究メスシテ漫然教育ヲ爲スカ如キコトアラハ教育ノ效果ヲ收ムル能ハサルノミナラス或ハ有害ナル結果ニ陥ルヘシ故ニ教師ハ豫メ生徒ノ年齢體質氣風習慣等ヲ知悉シテ教育ノ資トナサムコトヲ要ス又教師ハ生徒一般ノ性質境遇ノ外ニ各生徒ノ個性ヲ知り之ニ應シテ善導スルコト猶ホ良醫ノ應病施藥ノ工夫ヲナスカコトクナルヘシ若シ夫レ教室ニ於ケル一般教育ノミヲ以テ能事畢レリトナシ一般生徒ニ對シテモ個人ニ對シテモ特別ノ指導扶掖ヲ怠ルカ如キコトアラハ未タ以テ周到切實ナル教育ト謂フコト能ハス

二 時勢ト民度トニ適合スル教育ヲ施スヘシ

教育ハ時勢ト民度トヲ稽ヘ之ニ適合セムコトヲ務メサルヘカラス徒ラニ因襲ノ形式ニ拘束セラレ或ハ漫然事ヲ處スルカ如キハ教育ノ功ヲ收ムル所以ニアラス故ニ教師ハ德育ニ智育ニ體育ニ各一定ノ計畫ヲ立テ周密ナル豫定ヲ案シ以テ教育ノ方法ヲ校量スルニ於テ遺算ナカラムコトヲ要ス

三訓育ニ留意シ國民的性格ノ養成ニカムヘシ

教育ニ於テハ國民的性格ノ養成ヲ期シ特ニ訓育ニ力ヲ用ヒ徳性ノ涵養ヲ務メサルヘカラスサレハ學科ヲ授クル間ニモ實習ヲ課スル間ニモ其ノ他機會ノアル毎ニ訓育ニ留意シテ訓誨ニ勉メ生徒ヲシテ日常人ニ接スルニ寛容已レヲ持スルニ謹恪秩序ヲ重ンシ規律ヲ守リ力行業ニ勵ミ儉素身ヲ奉シ著實敦厚習ヒ性トナリ能ク國民タルノ本分ヲ完ウスヘキ人物ヲ教養セムコトヲ期スヘシ

四統一アル教授ヲ行ヒ鍊磨ノ效ヲ積マシメ生徒ヲシテ其ノ學フ所ヲ確實ナラシムヘシ

教授ヲ的確ナラシムカ爲メニハ各教科目ノ教授ノ目的ヲ明カニシ系統ヲ追ヒ秩序ヲ正スト共ニ各教科目ノ間ニ連絡統一アラシメ散漫孤立ニ陥リ扞格矛盾スルカ如キコトナキヲ要ス各教師科目ヲ分チテ業ヲ授クル場合ニハ特ニ此ノ點ニ注意シ互ニ連絡ヲ保チ協議ヲ怠ラス生徒ヲシテ首尾相應シ脈絡貫通スル教授ヲ受ケシムコトヲ期スヘシ生徒ニ授クル知識技能ノ分量ハ必スシモ多キヲ貪ルヘカラス要ハ生徒ヲシテ十分ニ理會習

熟セシムルニアリ故ニ一旦授ケタル知識技能ハ機ニ觸レ物ニ應シテ反覆
鍊磨ノ效ヲ積マシムヘシ此ノ如クニシテ始メテ生徒ノ修得セル智能ハ確
實ナル根蒂ヲ具ヘ圓熟ナル統一ヲ保チ自由ニ敏活ニ運用セラルルニ至ル
モノナリ

五 學習ニ興味ヲ感シ自學自習ノ習慣ヲ得シムヘシ

教授ノ際ハ適當ナル方案ニヨリ興味ヲ感セシメ理會ノ透徹ヲ圖リ生徒ノ
向學心ヲ振起スルコト肝要ナリ又生徒ヲ教授スルニ當リテハ單ニ知識技
能ノ授與ヲ爲スノミナラス兼テ學習ノ方法ヲモ指導セムコトヲ要ス其ノ
他實科教育ニ於テハ實習ニ對シテ興味ヲ感セシメ生徒ヲシテ欣ンテ之ニ
服セシメ勤勉ノ習慣ト勞作ノ趣味トヲ養成スヘシ斯クテ生徒カ他日業ヲ
卒ヘ師ヲ離ルルモ遊衣徒食ニ安ンセス尙ホ能ク自學自習ノ習慣ヲ保持シ
又各自ノ業務ニ奮勵スルノ氣風ヲ養成セムコトヲ要ス

六 身體ノ鍛鍊ニ留意シ體操ト共ニ適當ナル運動ヲ獎勵スヘシ

人ノ世ニ處シ事ヲ成スヤ強健ナル體力ニ待タサルヘカラス故ニ身體ノ發
育ニ伴ヒ適度ノ體操ヲ課シ又季節ニ應シ土地ノ狀況ニ從ヒ適當ナル運動

遊戯ヲ獎勵シ以テ身體ヲ鍛鍊シ氣力ヲ旺盛ニシ寒暑風雪ヲ冒シ困苦缺乏ニ耐ヘ得ルノ體質ヲ養成スヘシ尙ホ生徒ヲシテ修學中ハ勿論卒業後ト雖自ラ進ンテ運動ヲ務ムルノ風ヲ養成シ其ノ體質ヲ强健ニセムコトヲ期スヘシ

七教師ハ親愛ト威重トヲ以テ生徒ニ臨ミ常ニ率先シテ模範ヲ示スヘシ教師ノ生徒ニ臨ムヤ威重ナカルヘカラス之ニヨリテ教授訓練共ニ凜トシテ生氣アリ以テ教育ノ效力ヲ生ス然レトモ一面ニハ温情春ノ如ク慈愛海ノ如キモノアリテ以テ師弟間ノ親和ヲ繋キ感化薰陶ノ實ヲ舉ケサルヘカラス而シテ教師ノ生徒ニ求ムル所ノモノハ必ス自ラ率先シテ躬行シ言行一致以テ生徒ノ儀表タラムコトヲ期スヘシ

八教師ハ志操ヲ堅實ニシ常ニ自己ノ修養ニ力ムヘシ教育ノ事業タル功ヲ目前ニ求メスシテ之ヲ永遠ニ期スルモノナレハ教師タルモノハ教育ヲ以テ名譽アル天職トシ屈セス撓マス終局ノ目的ニ向ツテ勇往邁進シ斯業ニ殉スルノ操守ナカルヘカラス又教師ハ其ノ任務ノ重大ナル所以ヲ自覺シ修養ノ足ラサルヲ以テ憂トシ益進ミテ事業ヲ研究シ

經驗ヲ積　常ニ意ヲ人格ノ修養ト學藝ノ研鑽トニ用ヒ以テ向上進歩ニ務
メ其ノ責務ヲ完ウセムコトヲ期スヘシ

九教師ハ同僚相親和シ進ンテ父兄郷黨ニ親ミ之ヲ教化スルノ覺悟アルヘシ
教育ノ事業タル關係スル所大ニシテ獨力其ノ效果ヲ舉ケ難キモノナレハ
教師ハ同僚互ニ親和一致シ好意ヲ以テ忠告善導シ優良ナル校風ヲ扶植シ
最善ノ訓化ヲ生徒ニ及ホサムコトヲ期スヘシ其ノ他教師ハ父兄郷黨ト親
睦提携シ相呼應シテ教育ノ事業ヲ成就セムコトヲ計ルト共ニ社會ノ先覺
ヲ以テ自ラ任シ之ヲ教化誘導スルノ覺悟アルヲ要ス

之ヲ要スルニ教師タルモノハ帝國教育ノ本旨ヲ體シ之ヲ實現スル所以ノ方
法ヲ講シ至誠ヲ基トシ努力之ヲ遂行シ以テ教育ノ實績ヲ舉ケ帝國ノ進運ニ
貢獻セムコトヲ期スヘシ蓋シ人生凡百ノ行爲一トシテ至誠ニ基カサルハナ
ク努力ニ待タサルハナシ此ノ至誠此ノ努力アリテ始メテ能ク忠良ナル國民
ヲ育成シ　聖旨ニ奉答スルコトヲ得ヘシ本總督朝鮮ノ教育ニ關シ其ノ職ニ
當ル者ニ望ヲ屬スルヤ切ナリ茲ニ教師ノ日常心得ヘキモノヲ示シ其ノ歸嚮
スル所ヲ知ラシム

朝鮮教育ノ要義ニ關シテハ新政施行以來法令又ハ訓告ニ依リ屢次指示スル所アリテ殆ト其ノ委曲ヲ盡セリ而モ今次特ニ本訓令ヲ發シタルハ固ヨリ既定ノ方針ニ變改ヲ加ヘムトスルニ非スシテ從來機ニ應シ指示訓告セシ所ヲ茲ニ統括綜合シテ更ニ其ノ精神ノ存スル所ヲ宣明シ當事者ヲシテ常ニ思ヲ之カ實現ニ致シ末節ニ拘泥シテ大局ヲ遺却スルカ如キコトナク益勵精研鑽シテ時所ニ適合スルノ教授訓育ヲ行ハシメ以テ國民教育ノ實效ヲ舉ゲシメムトスルニ外ナラス

第百五十一節 内地人教育

内地人教育ノ方針ハ内地ニ於ケルト何等異ル所ナク教育ノ本旨修業年限教科編制等大體同一ニシテ概ネ内地ノ關係法令ヲ準用シ唯尋常小學校ニ於テ正科トシテ農商業初步ヲ高等小學校ニ於テ隨意科トシテ朝鮮語ヲ加設スルコトヲ認ムル等朝鮮ノ實情ニ適應シテ教養上多少ノ斟酌ヲ加ヘタルヲ著シキ相異點トスルノミ彼我等學校ノ入學轉學ノ關係又ハ其ノ認定等ニ在リテモ全然共通トシ以テ相互ノ聯絡ヲ保チツツアリ

居住内地人ノ堅實ナル發展ハ年年教育機關ノ擴張ヲ促シ小學校ハ本年度ニ於テ教員養成所附屬トシテ官立小學校ヲ創設シタルト公立小學校二十四校ヲ増設シタルトニ因リ總數三百九校生徒約三萬一千名ト爲レリ府所在地以外ノ學校組合ノ經營ニ係ル小學校ニ對シテハ年年尠カラサル補助ヲ與ヘ之カ施設ヲ獎勵スルト同時ニ未タ小學校ノ設ケアラサル僻陬地方ノ學齡兒童ヲ收容就學セシムルカ爲道又ハ學校組合ニ對シ相當補助金ヲ支給シテ兒童學寮ヲ設備セシメ本年度ニ於テハ全州蔚珍盈德ノ三箇所ニ其ノ新設ヲ見學寮總數十箇所ト爲リ收容兒童總數百五十人ヲ算セリ本年度ニ於テ小學校經營ノ爲學校組合ニ對シ補助ヲ與ヘタル金額ハ二十二萬餘圓ナリ

小學校兒童ニ實業上ノ知識技能ヲ授ケ著實穩健ナル氣風ト勤勞ヲ尙フノ慣習トヲ涵養スルハ朝鮮ノ現狀ニ顧ミ頗ル須要ナルヲ認メ前年來特ニ補助ヲ與ヘテ之ヲ獎勵シ且朝鮮公立小學校規則ヲ改正シテ本年四月ヨリ尋常小學校ニ於テモ從來加設セル手工科ノ外土地ノ狀況ニ依リ農業又ハ商業ヲ教科目ニ加フルコトヲ得セシメ尙農業ヲ加設スル場合ニハ必ス相當ノ實習地ヲ設備セシムルコトト爲シタリ本年ニ於テ尋常小學校又ハ其ノ補習科ニシテ相當ノ實習地

ヲ設備シ主トシテ農業ヲ加設シタルモノハ二十一校ニシテ本年末現在ニ於テ尋常高等兩小學校ヲ通シ實科ヲ加設セルハ農業六十一校、商業八校、手工百十八校ナリトス斯ノ如クニシテ内地人ニ對スル初等教育ノ機關ハ年ト共ニ普及シ其ノ内容亦漸次充實シ著シク地方移住民ノ土著心ヲ促進スルニ至レリ

内地人中等教育機關ハ本年度ニ於テ馬山公立實科高等女學校一校ヲ增加シ京城中學校平壤分教室ノ設置ヲ見タルノ外異動ナク官立中學校二、公立高等女學校四、公立實科高等女學校三、商業專修學校公立二、私立一校アリ是等諸學校ニ對スル入學志願者ハ年年増加シ本年四月中學校ニ在リテハ入學者三百三十九名ニ對シ入學志願者八百八十九名、高等女學校ニ在リテハ入學者四百五十九名ニ對シ入學志願者五百二十三名、公立商業專修學校ニ在リテハ入學者百六十五名ニ對シ入學志願者二百九十名ヲ出セリ中等程度公立學校ハ府ノ區域ヲ包含スル學校組合ノ經營ニ係リ之ニ對シテモ年年補助金ヲ與へ本年度ニ於テハ高等女學校ニ對シ一萬四千五百圓、商業專修學校ニ對シ四千五百圓ヲ補給シタリ諸學校本年度經費ハ中學校十一萬二千八百餘圓、高等女學校九萬三千餘圓、公立商業專修學校二萬八千三百餘圓ナリ

内地人ヲ教育スル私立學校ハ其ノ數未タ多カラス而シテ之カ監督ニ關シテハ從來概ネ内地ノ例ニ依リテ之ヲ取扱ヒ未タ法令ノ準據スヘキモノナカリシヲ以テ本年八月府令ヲ以テ之ニ關スル規則ヲ制定發布シ大體朝鮮人教育ニ關スル私立學校規則ニ準シ之カ設置廢止教科用圖書及教員ノ資格等ニ關スル規定ヲ設ケ十一月一日ヨリ施行シタリ本年度末現在私立學校數ハ六校ニシテ其ノ内東洋協會植民專門學校京城分校及善隣商業學校ニ對シテハ其ノ成績ニ鑑ミ本年度ニ於テモ相當補助金ヲ支給シタリ今内地人教育機關ノ概況ヲ表示スレハ左ノ如シ

内地人教育機關概況

大正五年三月末日現在

學校名稱	校數		學級數	職員	生徒及幼兒		卒業者
	官立	私立			男	女	
小 學 校	1	308	655	1,036	1,669	1,430	515
中 學 校	2	1	31	50	99	99	8
同附屬臨時小學校教員養成所	1	1	1	3	3	3	3
高 等 女 學 校	1	1	3	6	1	1	2
商 業 專 修 學 校	1	1	3	7	49	49	6
簡易商業專修學校	1	1	3	2	27	27	3
專 門 學 校	1	1	1	7	1	1	3
計	7	310	700	1,069	1,686	1,430	526

第十九章 教 育

各種學校	校數		組數	職員	生徒及幼兒		卒業者
	官立	私立			男	女	
計	4	4	15	38	208	181	104
幼稚園	1	1	1	3	183	160	56
小學校	3	3	14	35	51	22	60
合計	4	4	15	38	208	181	104
大正三年	3	3	11	27	169	145	57
同二年	3	3	10	25	155	131	52
同元年	2	2	6	8	113	99	?
明治四十四年	2	2	5	7	137	122	?
同四十四年	2	2	5	7	137	122	?
同四十三年	1	1	4	5	92	80	?

(備考) ※印ハ兼務者ヲ示シ外書トス 大正三年度以前ノ職員數中ニハ兼務者ヲ含ム
 明治四十四年度以降各年度ノ官立學校數中ニハ比較對照上中學校附屬教員養成所ヲ
 一校トシテ加算ス明治四十四年度以前ノ公立ハ在外指定、私立ハ指定以外ノ學校ナリ

第百五十二節 朝鮮人教育

(一) 普通教育

普通學校ニ於テハ朝鮮教育令ノ趣旨ニ則リ初等普通教育ニ關スル施設ヲ爲シ
 特ニ實業思想ノ涵養ニ意ヲ用井能ク國語ヲ了解シ質實勤勉ニシテ忠良ナル國
 民ヲ養成セシメムコトヲ期シツツアリ普通學校ハ本年度末ニ於テ總數四百二

十九校アリ其ノ内正科トシテ農業初歩ヲ課スルモノ二百九十七校、商業初歩ヲ課スルモノ十二校、手工ヲ加設シ若ハ他ノ實科ト併置スルモノ百二十九校ヲ算シ農業ヲ課セサルモノニ在リテモ學校園又ハ實習地ヲ有セサルハナク學校林ヲ經營シテ年年植樹ヲ獎勵スルモノ亦漸ク多キヲ加ヘ隨テ生徒ノ勤勞ヲ尙フノ風大ニ興リ喜ヒテ實習ニ服スルノ傾向ヲ促進シ延テ地方農民ノ農事改良ニ裨補スル所アルニ至レリ

公立普通學校ハ地方教化ノ中心トシテ銳意之カ普及發達ニ努メタルノ結果其ノ學校數ハ併合當時ニ比シ四倍以上ニ増加シ内容亦漸次改善セラレ延テ地方民心ニ好影響ヲ及ホシ國語ノ普及内鮮人ノ融和等地方改良上寄與セシ所尠シトセス本年度ニ於ケル公立普通學校ノ新設數ハ二十八校ニシテ内十八校ハ私立普通學校又ハ私立各種學校ノ組織ヲ變更シタルモノナリ

公立普通學校ノ本年度經費ハ百十五萬餘圓ニシテ其ノ財源ハ國庫補助金ノ五十萬二千餘圓、府郡島臨時恩賜金、利子ノ二十六萬一千餘圓、鄉校財產收入ノ十萬九千餘圓等ヲ其ノ主ナルモノトス、學校設立區域内ノ朝鮮人ニ對シ負擔金ヲ賦課スルハ本年度ニ於テ京畿全羅南北平安南北五道内二府七十一郡ニシテ其ノ

金額五萬三千五百餘圓ニ過キササルモ時運ノ進歩ト教育施設ノ改善擴張トニ件
 ヒ漸次實施區域ノ擴張ヲ見ルヘシ授業料ハ負擔金徵收ノ前提トシテ少額ヲ課
 スルニ止マリ其ノ金額各道ニ亘リ四萬三千餘圓ニ過キス今最近六年ニ於ケル
 普通學校ノ概況ヲ表示スレハ左ノ如シ

朝鮮人教育普通學校概況

各年度末日現在

年度	校數	學級數	教員			生徒		卒業者		
			内地人	朝鮮人	計	男	女		計	
大正四年度	官立	二	八	五	一三	三一	一五六	四六七	六三	
	公立	四一〇	一四二八	五九	一二八	一八四七	五三、五六四	五、一九二	五八、七五七	八、二六
	私立	一七	五二	二五	五九	八四	一一三	三四	一四三、六	一七〇
	合計	四二九	一、四九三	五九	一、五二二	一、九四四	五、九九七	五、六三三	六〇、六〇〇	八、四二
	合計	四〇四	一、四〇五	五九	一、二七四	一、六二〇	四、八四九	四、五三〇	五三、〇一九	七、九一
同 三年度	同	同	同	同	同	同	同	同	同	同
同 二年度	同	同	同	同	同	同	同	同	同	同
同 元年度	同	同	同	同	同	同	同	同	同	同
明治四十四年度	同	同	同	同	同	同	同	同	同	同
同 四十三年度	同	同	同	同	同	同	同	同	同	同

(備考) ×印ハ兼務者ヲ示シ外書トス 大正三年度以前ノ教員數ハ兼務者ヲ含ム

(二) 高等教育

朝鮮人ノ中等教育機關タル官立高等普通學校ハ京城及平壤ニ各一校ヲ置ク京

城高等普通學校ニ於テハ本科ノ外修業年限一箇年ノ師範科ヲ置キ臨時教員養成所及普通學校ヲ附設ス平壤高等普通學校ハ本科ノ外同年限ノ師範科ヲ置ク兩校ニ對スル本科入學志願者ハ毎年募集定員ニ數倍スルノ狀況ニシテ本年四月ニ於テハ入學者三百六十四名ニ對シ一千七百四十五名ノ入學志願者ヲ出セリ師範科卒業生ハ總テ公立普通學校訓導ニ任官シ本科卒業生ハ多ク官廳銀行會社等ニ就職シ其ノ他ハ概ネ實務ニ從事シ殆ト無職者ヲ見サルノ狀況ニ在リ兩校本年度經費ハ合計十四萬二千九百餘圓ナリ

私立高等普通學校ハ京城ニ養正及培材ノ兩高等普通學校威興ニ威興高等普通學校アリ執レモ基礎鞏固ニシテ相當ノ成績ヲ舉ケツツアリ就中培材高等普通學校ハ私立學校規則ノ改正ニ伴ヒ進ミテ法規ニ準據シ大正五年二月宗教學校ノ組織ヲ改メテ高等普通學校ニ變更シタルモノナリ

官立女子高等普通學校ハ京城及平壤ニ各一校ヲ置ク京城女子高等普通學校ハ本科ノ外技藝科及師範科ヲ置キ女子普通學校ヲ附設ス平壤女子高等普通學校ハ本科ノ外技藝科ヲ置ク京城女子高等普通學校師範科ハ本年三月第一回卒業生二十二名大正五年三月第二回卒業生三十九名ヲ出シ公立普通學校ノ教職ニ

從事セシメタリ地方普通學校ニシテ女兒ヲ併セ收容スルモノハ茲ニ初メテ朝鮮人女教員ノ配置ヲ見朝鮮ノ慣習ニ順應シテ女兒ノ教育ヲ爲シ得ルニ至レリ兩校本年度經費ハ合計五萬六千餘圓ナリ

私立女子高等普通學校ハ京城ニ淑明及進明ノ二校アリ共ニ技藝科ヲ置キ女子普通學校ヲ附設ス孰レモ基礎鞏固ニシテ相當成績ヲ舉ケツツアリ

朝鮮ニ於テハ未タ法令ノ規定スル專門學校ノ施設ヲ見ルニ至ラスト雖京城專修學校ハ法制經濟ニ關スル高等ノ學術ヲ授クル唯一ノ官立學校ナルヲ以テ入學志願者頗ル多ク本年四月ノ如キ入學者四十二名ニ對シ五百二名ノ入學志願者ヲ出セリ同校ハ大正五年三月五十六人ノ卒業生ヲ出シ其ノ大多數ハ裁判所ニ採用配屬セラレタリ同校本年度經費ハ前年度ト同シク二萬八百圓ナリ京城專修學校ハ元來高等普通學校卒業以上ノ學力ヲ有スル者ヲ收容教育スルモノナルヲ以テ時運ノ進歩ニ應シ次年度ヨリ純然タル專門學校ト爲スノ豫定ナリ今官立高等程度學校ノ概況ヲ校別ニ表示スレハ左ノ如シ

朝鮮人教育高等程度官立學校概況

大正五年三月末日現在

設置年月

修業年限

學級數

内地人
朝鮮人
計

生徒

卒業生

實業教育ニ關シテハ朝鮮ノ實情ニ鑑ミ普通教育ト共ニ最多ク力ヲ之カ振興ニ
 效シ朝鮮教育ノ方針ニ遵據シテ地方産業ノ狀況ニ適應セル教育ヲ施シ特ニ實

京城 專修 學校	京城 高等 師範 學校	京城 高等 附設 臨時 教員 養成 所 第一部	京城 高等 附設 臨時 教員 養成 所 第二部	平壤 高等 普通 學校 師範	平壤 高等 普通 學校 本	京城 女子 高等 普通 學校 師範	京城 女子 高等 普通 學校 本	平壤 女子 高等 普通 學校 師範	平壤 女子 高等 普通 學校 本	合 計	大正 三 年 度	同 二 年 度	同 元 年 度	明 治 四 十 四 年 度
明治四十四年十一月	同三十九年九月	大正二年四月	明治四十四年十一月	大正二年四月	大正二年四月	同四十四年四月	同四十四年四月	同四十四年四月	同四十四年四月	同	三	四	四	四
三年	四年	一年	三年	一年	一年	三年	三年	三年	三年	三年	三	一	一	一
三	三	三	二	一	一	三	三	二	二	四〇	三	三〇	三〇	三
×	×	×	×	×	×	×	×	×	×	×	×	×	×	×
八六	二	七	七	四	四	二	五	二	二	二〇	三	三	三	二四
八八	×	×	×	×	×	×	×	×	×	×	×	×	×	×
一九	一九	二	二	二	二	二	二	二	二	二	二	二	二	二
二四	二四	二四	二四	二四	二四	二四	二四	二四	二四	二四	二四	二四	二四	二四
一九	一九	一九	一九	一九	一九	一九	一九	一九	一九	一九	一九	一九	一九	一九
二五	二五	二五	二五	二五	二五	二五	二五	二五	二五	二五	二五	二五	二五	二五
三〇	三〇	三〇	三〇	三〇	三〇	三〇	三〇	三〇	三〇	三〇	三〇	三〇	三〇	三〇
三三	三三	三三	三三	三三	三三	三三	三三	三三	三三	三三	三三	三三	三三	三三
三五	三五	三五	三五	三五	三五	三五	三五	三五	三五	三五	三五	三五	三五	三五

(備考) ×印ハ兼務者ヲ示シ外書トス 大正三年度以前ハ兼務者ヲ包含ス

三三 實業教育

習ニ重キヲ措キ地方勸業機關ト聯絡ヲ保持シテ其ノ實效ヲ舉ケシメムコトヲ期シツツアリ

實業學校ハ本年度末ニ於テ公立農業十五校、同商業二校、私立商業一校、計十八校ニシテ咸鏡北道ヲ除ク各道ニ一校又ハ二校アリ簡易實業學校ハ公立農業五十六校、同商業七校、同工業二校、同水産一校、私立工業二校ニシテ各道ニ分布セリ今ヤ農商業教育ノ施設其ノ緒ニ就クト共ニ一般工業教育漸ク發達ノ氣運ニ向ヒタルヲ以テ本府ハ地方ノ實況ニ鑑ミテ之カ施設ヲ獎勵シツツアリ公立實業學校ニ對スル入學志願者ハ年年増加シ本年四月ニ於テハ九百四名ノ入學者ニ對シ一千八百六十三名ノ入學志願者ヲ出セリ公立實業學校ノ本年度經費ハ十二萬餘圓ナリ今最近六年ノ實業學校概況ヲ表示スレハ左ノ如シ

朝鮮人教育實業學校概況

大正五年三月末日現在

實業學校	校數	學級數	教員		生徒	卒業者
			内地人	朝鮮人		
公立	一七	三六	六四	一八	一〇九	四八
私立	一	三	二	二	一四	三
計	一八	三九	七六	二〇	一二三	五一

	簡易實業學校		計	公	立	私	立	計	公	立	私	立
	公	立										
大正三年	七	七	一四	七	七	〇	一四	七	七	〇	一四	一四
同 四年	〇	〇	〇	〇	〇	〇	〇	〇	〇	〇	〇	〇
同 五年	〇	〇	〇	〇	〇	〇	〇	〇	〇	〇	〇	〇
明治四十四年	三	三	六	三	三	〇	六	三	三	〇	六	六
同 十三年	二	二	四	二	二	〇	四	二	二	〇	四	四
合計	九	九	一八	九	九	〇	一八	九	九	〇	一八	一八

(備考) ×印ハ兼務者ヲ示シ外書トス 大正三年度ノ兼務教員數ハ實業學校ノ兼務者數ヲ
 同ク 大正二年度以前ハ各年共ニ兼務者ヲ總テ合算計上ス 明治四十三年度校
 數ハ四校準備中ノモノ三校ヲ含ム

公立實業學校殊ニ農業學校ニ於テハ質實勤勉ノ校風振興スルニ伴ヒ生徒又ハ
 卒業者ヲ通シテ地方農事並民風ノ改善ニ餘力ヲ注キ學校長教員等ノ出張ニ際
 シテハ講話指導其ノ他ノ方法ニ依リテ更ニ之カ助長ニ努メ就中卒業者ハ一般
 ニ農事自營ノ風ヲ馴致シ既習ノ知識ヲ實地ニ應用シテ農事改良ノ範ヲ示シ之
 カ爲地方農民ニシテ其ノ指導ヲ卒業者又ハ學校ニ求ムル者漸ク多キヲ加ヘ農
 村ノ改良産業ノ開發上貢獻セシ所尠カラス

第百五十三節 朝鮮總督府農林學校

朝鮮總督府農林學校ハ勸業模範場ニ附置シ朝鮮人ヲ收容シテ農林業ニ須要ナル知識及技能ヲ教授ス教授上重キヲ實習ニ措キ實習用地トシテ田約四段歩畑一町八段歩學校林三十一町歩其ノ他苗圃植物園林木見本園等總計三十四町八段歩アリ近時一般ニ實業思想ノ發達スルニ伴ヒ生徒亦深ク實務ノ必要ヲ自覺スルニ至レリ

生徒ハ成ルヘク各道ニ亘リ入學セシムルノ方針ヲ採リ入學志願者年年募集定員ニ數倍スルノ狀況ニ在リ本年度ニ於テハ從來ノ給費制度ヲ廢シ新入生ニ對シテハ學資ヲ給セサルコトト爲シタルニモ拘ラス募集定員四十人ニ對シ入學志願者百八十九人ヲ算セリ大正五年三月本科第九回卒業者三十三名ヲ出シ創設以來ノ卒業者數ハ舊速成科修業生ヲ通算シ二百八十三名ト爲リ其ノ大半ハ官廳學校恩賜授産場又ハ實業會社ニ就職シ約四分ノ一ハ自ラ實業ニ從事シ農林業ノ發展上貢獻スル所尠シトセス最近六年ノ本校概況ハ左表ノ如シ

朝鮮總督府農林學校概況

各年度末日現在

年度	教員		生徒	卒業者	年度	教員		生徒	卒業者
	内職人	朝鮮人				内職人	朝鮮人		
大正四年度	六	二	一〇五	三三	大正元年度	七	三	一〇〇	五三
同三年度	六	三	二〇八	三三	明治四十四年度	七	三	九一	二八
同二年度	六	三	二〇〇	二八	同四十三年度	九	三	九四	二九
(備考) 卒業者ハ大正元年度迄ハ各年四月、同二年以後ハ三月卒業シタルモノニシテ大正元年度 卒 數ハ明治四十五年四月及大正二年三月ノ兩回ノ卒業者ヲ合算掲上ス									

第百五十四節 朝鮮總督府工業傳習所

朝鮮總督府工業傳習所ハ明治四十年四月開設シ同四十五年四月更ニ中央試験所ニ附置シタルモノニシテ從來朝鮮人ニ對シ工業ニ關スル簡易ナル技術ノ實地傳習ヲ行ヒ併セテ必要ナル學科ヲ教授シタリシカ時世ノ進運ニ伴ヒ更ニ程度稍高キ工業教育ヲ施シテ益朝鮮産業ノ開發ニ資スルノ必要アルヲ認メ本年四月ヨリ内鮮人ヲ併セテ收容シ本科ノ入學程度ヲ高メ從來曆年ニ依リタル學年ヲ四月ヨリ翌年三月迄ニ改ムルト同時ニ新ニ修業年限三箇年ノ特別科ヲ設置シ其ノ學科ヲ染織蠶業・應用化學ノ三科ニ分チ朝鮮人ニ在リテハ高等普通學校卒業又ハ同等以上、内地人ニ在リテハ中學校卒業又ハ同等以上ノ學力ヲ有ス

ル者ヲ之ニ收容シ以テ次年度ヨリ工業專門學校ヲ創設スルノ素地ヲ爲セリ
 同所ニ對スル入學志願者ハ本年度ヨリ生徒手當金ヲ全廢シタルト實科生ノ募
 集ヲ爲ササリシトニ因リ頓ニ其ノ數ヲ減少シタルモ猶募集人員百七人ニ對シ
 百九十七人ノ應募者ヲ出シ其ノ内本科ニ於テ内地人三十人朝鮮人五十七人特
 別科ニ於テ内地人八人朝鮮人十二人ノ入學ヲ許可シタリ今最近六年ノ工業傳
 習所概況ヲ表示スレハ左ノ如シ

朝鮮總督府工業傳習所概況

各年十二月末日現在

年	數		生徒	卒業	年	數		生徒	卒業		
	内地人	朝鮮人				内地人	朝鮮人				
大正四年	三七	五	三三	八	五三	大正元年	一七	六	三三	七四	八八
同三年	三三	六	二八	七	七六	明治四十四年	一七	六	三三	三三	一三〇
同二年	二七	六	三三	五九	二六	同	四十四年	一七	六	三三	一四五
(備考) 各年卒業者ハ十二月卒業シタルモノニシテ實科修業者ヲ、又教員數ハ囑託教員ヲ含ム											

同所創立以來ノ卒業生數ハ本科四百八名ニシテ其ノ内更ニ進ミテ專攻科ヲ修
 了シタル者六十四名アリ又實科ヲ修了シタル者ハ二百五十二名ニシテ其ノ内
 更ニ本科ヲ修了シタル者三名アリ是等卒業生ノ就職狀況ハ官廳會社工場等ニ
 就職スル者三百十八名、自營者百八十七名、學校教員五十一名等其ノ主ナルモノ

トス

第百五十五節 醫學講習所

朝鮮總督府醫院附屬醫學講習所ニ對スル入學志願者ハ當初下層出身者多數ヲ占メ給費生ニ非サレハ應募者ヲ得ル能ハサルノ狀況ナリシカ爾後新醫術ニ對スル信賴ノ念漸ク厚キヲ加フルト共ニ醫業ヲ卑ムノ弊風自ラ減退シ秩序アル教育ヲ受ケタル者又ハ兩班儒生其ノ他中流以上ノ子弟ニシテ入學ヲ希望スル者隨テ増加シ私費入學者亦多キヲ加ヘタルヲ以テ遲ニ各科ノ入學程度ヲ高メ醫科ニ在リテハ高等普通學校卒業者助産婦科ニ在リテハ同所看護婦科卒業者看護婦科ニ在リテハ普通學校又ハ尋常小學校卒業者若ハ之ト同等以上ノ學力ヲ有スル者ト爲シ尋テ幾分醫科教授科目ノ程度ヲ高メタリ然ルニ近者普通教育ノ益普及發達シタルト同所卒業者ニ對スル一般信賴ノ念加ハリタルトニ因リ入學者ノ學力自ラ昂上シ成績優秀者ヲ出スニ至リタルヲ以テ時運ノ進歩ニ鑑ミ次年度ヨリ講習所ノ組織ヲ改メテ醫學專門學校ト爲シ內鮮人ヲ併セテ之ニ收容シ以テ朝鮮ニ於ケル新醫術ノ普及發達ニ資セムトス

本年度末ニ於ケル講習所現在生徒數ハ醫科二百十二名、助産婦科及看護婦科十二名ニシテ本年三月醫科三十五名、助産婦科及看護婦科十一名ノ卒業者ヲ出セリ

講習所開設以來ノ醫科卒業者ハ總數二百十二名ニシテ其ノ内總督府醫院各道慈惠醫院其ノ他公私立病院官衙等ニ就職セル者八十九名、自營開業セル者百六名アリ成績概シテ良好ニシテ開業者ノ如キ漸次地方民ノ信賴ヲ博シツツアリ

第百五十六節 私立學校

朝鮮人ヲ教育スル私立學校ハ時運ノ推移ニ因リ維持方法不確實ナルモノ又ハ存立ノ價值ナキモノ漸次廢合シ著シク整理改善ノ緒ニ就ケリ本年度ニ於テ私立學校ノ設置ヲ認可シタルハ一校ニシテ廢止ヲ届出タルハ百四十三校ニ及ヒ年度末現在數一千八十二校ト爲レリ其ノ内一般學校ハ六百六十校ニシテ宗教學校ハ四百二十二校ナリ

前年度末ノ改正ニ係ル私立學校規則ハ種種ノ方法ニ依リ改正趣旨ノ周知徹底ニ努メタルカ爲大體ニ於テ圓滿ニ實施セラレタリ其ノ結果私立學校中最多數

ヲ占ムル初等又ハ高等ノ普通教育ヲ爲ス既設ノ學校ハ猶豫期間アルニモ拘ラ
ス進ミテ其ノ學則ヲ改正シ普通學校高等普通學校又ハ女子高等普通學校規則
ニ準據シテ教科課程及每週教授時數ヲ整理スルモノ頗ル多ク其ノ内容ニ於テ
モ一般ニ優良ナル教員ヲ採用シ又ハ本府編纂ノ教科書ヲ使用シ益國語若ハ實
科ニ重キヲ措ク等本規則改正ノ趣旨ニ副ハムトスルノ傾向ヲ生シ宗教學校ニ
シテ宗教ノ科目ヲ削除シテ其ノ組織ヲ一般學校ニ變更シタルモノアリ北監理
派ニ屬スル京城培材學堂ノ如キ率先シテ其ノ組織ヲ高等普通學校ニ改ムルニ
至レリ

私立學校規則ノ改正ト同時ニ發布シタル私立學校教員試驗規則亦圓滿ニ施行
セラレ本年度中各道ニ於テ初等普通教育ヲ爲ス私立學校教員ノ試驗ヲ行ヒタ
ルモノ合計十五回ニシテ受験者三百八十七名ニ及ヒ其ノ内内地人三名朝鮮人
百十三名ノ合格者ヲ出セリ

私立學校ハ斯ノ如クニシテ著シク整理改善ノ步ヲ進メタリト雖猶往往生徒ノ
教養宜シキヲ得ス朝鮮教育ノ方針ヲ愆ルモノナキニ非サルヲ以テ之カ指導監
督ヲ嚴ニスルト共ニ教員ノ如キ勗メテ制規ノ資格アルモノヲ採用セシメ且年

年各道ニ補助金ヲ支給シテ私立學校教員講習會ヲ開催シ以テ益之カ改善ヲ期シツツアリ

三五六

第百五十七節 教員養成

小學校教員養成ノ機關トシテハ官立京城中學校附屬臨時小學校教員養成所アリ中學校卒業者ヲ收容シテ朝鮮ノ實情ニ適應スル教養ヲ施シ大正五年三月第五回卒業者三十三人ヲ出シ夫夫各道公立小學校ニ配置シタリ

普通學校朝鮮人教員ノ養成機關トシテハ官立京城及平壤高等普通學校京城女子高等普通學校ノ各師範科竝京城高等普通學校附設臨時教員養成所第一部アリ又普通學校内地人教員ノ養成機關トシテハ同臨時教員養成所第二部アリ是等機關ハ大正五年三月内地人三十四人朝鮮人百五十四人ノ卒業者ヲ出シ總テ各道公立普通學校ニ配置シタリ

公立普通學校教員ノ良否ハ地方教化ニ及ホス影響至大ナルモノアルヲ以テ之カ教養ニ付テハ常ニ指導改善ヲ怠ラス今ヤ師範科ノ施設其ノ緒ニ就キ年年多數ノ優良ナル朝鮮人教員ヲ出スニ至リタルヲ以テ臨時教員養成所ニ於テハ前

年四月ヨリ第一部入學者ノ募集ヲ廢シ次年度ヨリハ專ラ第二部ニ於テ内地人
教員ノミヲ養成スルコトト爲シタリ本養成所第二部又ハ臨時小學校教員養成
所ニ對スル入學志願者ハ中學校卒業者又ハ之ト同等以上ノ學力ヲ有スル者ニ
限ルノミナラス年年其ノ人員ヲ増加シ大正五年三月ノ如キ前者ニ於テ三十人
後者ニ於テ三十五人ノ募集人員ニ對シ各四百八十人以上ノ應募者ヲ出シタル
ノ狀況ニシテ常ニ極メテ嚴密ナル學力及人物ノ試験ヲ經テ初メテ入學ヲ許可
スルヲ例トスルカ故二年ト共ニ益優良ナル教員ノ配置ヲ見ルニ至ルヘシ
朝鮮ニ於ケル公立小學校ノ大多數ハ單級小學校ナルヲ以テ之カ教育ノ效果ヲ
益的確ナラシムカ爲夙ニ模範單級學校ヲ設立シテ之カ研究指導ニ努メシメ
既ニ三回ノ單級教授法講習會ヲ行ヒ好果ヲ得タリ仍テ本年度ニ於テハ七月中
三週間公立小學校教員七十六名ヲ京城中學校附屬小學校及慶尙南道進永公立
尋常小學校ニ招集シ專ラ該教授法ノ實習ヲ爲サシメタリ
小學校又ハ普通學校教員ヲシテ朝鮮教育ノ趣旨及朝鮮ノ事情ヲ會得セシメ若
ハ其ノ學力ヲ補充スルカ爲本年五月公立普通學校長四十四名及訓導八名ノ内
地人ヲ一箇月間九月公立小學校及公立普通學校内地人教員百三十九名ヲ十日

間京城ニ招集シテ夫夫講習ヲ與ヘ又本年五月以降五箇月間普通學校朝鮮人副訓導四十五名ヲ京城ニ、同十五名ヲ平壤ニ招集シテ長期講習ヲ與ヘ成績優秀ナル者十九名ヲ訓導ニ昇任セシメタリ

農業教育ヲシテ一層實地ニ適切ナラシムカ爲前年度ヨリ實業學校教員講習會ヲ開催シ本年度ニ於テハ八月十二日以後一箇月間公立農業學校及公立簡易農業學校教員六十七人ヲ水原農林學校ニ招集シ其ノ第二回ヲ開催セリ

各道ノ經營ニ係ル公私立學校教員夏期講習會ハ本年度ニ於テハ七八兩月中一週間乃至三週間四十四箇所ニ於テ開催シ最實地ニ適切ナル講習ヲ與ヘタリ其ノ講習員ハ公立學校教員五百六人、私立一般學校教員四百八十人、私立宗敎學校教員二百七十八人、書堂教師及公私立學校教員志望者五百二十三人、合計一千七百八十七人ニ達セリ本講習會ニ對シテハ從來ノ例ニ依リ一道平均三百圓ツツノ國庫補助金ヲ支給シタリ

第百五十八節 教科用圖書

本府ニ於ケル朝鮮人學校教科用圖書ノ編纂ハ明治四十四年朝鮮教育令發布以

後ハ同令及諸學校規則ニ依準シテ之ヲ施行シ本年度末迄ニ編纂及出版ヲ了シタルモノ普通學校用ニ於テ十三種三十九冊、高等程度學校用ニ於テ十種二十一冊、教員參考用圖書ニ於テ四種六冊ニ及ヘリ又大正二年二月制定ノ農業學校教授要目ニ依リ特ニ編纂ニ著手シタル農業學校教科用圖書ハ本年度末迄二十一種十八冊ノ出版ヲ了シタリ

本府編纂ノ教科用圖書ハ教育機關ノ擴張ニ伴ヒ一般ノ需要年年増加シ加之普通學校ニ於ケル教科用圖書自辨ノ生徒漸次増加シタル爲本年度末ニ於ケル教科書發賣人ノ如キモ前年度末ニ比シ四十三名ヲ増加シテ二百八十二名ト爲レリ本年度ニ於ケル本府編纂教科用圖書ノ印刷部數ハ八十六萬九千冊ニシテ其ノ頒布高ハ左表ノ如シ

教科用圖書及教員參考書頒布高

	大正四年			同三年		
	發賣冊數	支給冊數	交付冊數	發賣冊數	支給冊數	交付冊數
普通學校用圖書	四三、五九四	二六、八一九	一六、五三〇	八〇、九〇三	三六、四九七	二五、七三四
高等程度學校用圖書	四一、三七九	五、六八	二、九一九	四四、八六六	三、四八三	一、四六五
農業學校用圖書	三、三八一	四、六二	三、三三七	二六、九〇六	一、七四九	一、二九八
合計	四九六、三三四	二七、八六九	二六、八六六	八〇、七九九	三七、八七三	二五、三〇八
						三、四八〇
						七、六〇七
						四〇、〇七一
						四〇、八五八
						八、九〇〇

本年度ニ於テ本府又ハ文部省編纂若ハ檢定以外ノ教科用圖書使用認可申請ニ對シ處理シタル件數ハ百九十一件ナリ而シテ其ノ認可部冊數ハ朝鮮人教育ニ於テ官公立學校十八部二十八冊私立學校四十九部五十一冊内地人教育ニ於テ公立學校三十四部五十九冊私立學校五十一部九十三冊ニシテ不認可部冊數ナシ

第百五十九節 教育費

教育費ハ教育ノ普及ニ伴ウテ逐年増加シ大正五年度ニ於テ國庫ヨリ支出スヘキ教育費ノ豫算總額ハ百六十八萬七千七百四十三圓ニ達シ前年度實行豫算額ニ比シテ二十一萬九千四十六圓ヲ増加ス是レ經常部ニ於テハ中學校及高等普通學校各一校ヲ増設シ醫學及工業專門學校ヲ新設シ且各學校ニ於テ學級ヲ増加シタル等教育施設ノ充實ニ基クモノニシテ臨時部ノ増加ハ主トシテ公立小學校及公立普通學校ノ増設ニ伴フ補助金ノ増額ニ因ルモノナリ今大正五年度國庫支辨教育費豫算額ヲ費目別ニ前年度ト對照表示スレ左ノ如シ

部時臨	部 常 經				大正五年度	同 四年度	比較増(△減)
	修繕費	講習費	留學生費	教科書費			
官立諸學校經費	六九四〇	六九九九	二二五八八	九六六四六	四六七九一八	三三二一六五	一三四七五三
内地人學校補助	六〇一〇九一	一、一八九九	三、五八八	八九、九四七	三三六七一〇	二二、九六〇	一、一四七、〇〇〇
朝鮮人學校補助	六、九四〇	六、九四〇	〇	六、六九九	五、四四三、七〇	五、八五二、一八	三、三〇八、四八
合 計	一、三〇九、〇〇〇	一、三〇九、〇〇〇	三、五八八	一〇三、六九二	一、〇八六、六五二	一、〇〇七、一五六	七九、四九六

部 時 臨	部 時 臨				大正五年度	同 四年度	比較増(△減)
	官立諸學校新營費	公立學校職員退職者給與金補助	實科教育奨励補助	朝鮮人夏期講習會費補助			
兒童寄宿所費補助	一〇、九七〇	九、九〇〇	三、九〇〇	一〇、五六〇	六、三七四	六、三七四	〇
普通學校長會議費補助	一〇、九七〇	九、九〇〇	三、九〇〇	一〇、五六〇	六、三七四	六、三七四	〇
合 計	一、〇八六、六五二	一、〇〇七、一五六	七九、四九六	一、〇八六、六五二	一、〇八六、六五二	一、〇八六、六五二	〇

(備考) 大正四年度豫算ハ實行豫算額ヲ示ス

地方ノ負擔ニ屬スル教育費ハ主トシテ公立實業學校及同簡易實業學校經費並
公立普通學校補助費ニ充用スルモノニシテ其ノ費額ハ大正五年度豫算ニ於テ
地方費ノ支辨ニ係ルモノ九十五萬九千五百八十一圓府郡島臨時恩賜金ノ支辨
ニ屬スルモノ二十七萬一千六百一十一圓合計百二十三萬七百四十二圓ニシテ之
ヲ大正四年度豫算ニ比較スルニ前者ニ於テ十八萬二千二百十圓後二者ニ於テ五
千三百十九圓合計ニ於テ十八萬七千五百二十九圓ヲ増加ス而シテ之カ増加費

目ノ主ナルモノハ公立普通學校ノ増設ニ伴フ補助費ノ増額十萬餘圓、教育基本財産造成費ノ新設ニ基ク増額六萬圓、其ノ他公立實業學校ノ設備擴充及公立簡易實業學校ノ増設ニ因ル増費等ナリトス

地方費支辨教育費ハ現下國庫補助金ヲ主ナル財源ト爲スモノニシテ大正五年度地方費豫算ニ於テハ前記當該費額九十五萬九千餘圓ニ對シ國庫補助金五十九萬二千六百七十六圓ヲ計上セシメタリ之ヲ大正四年度ニ於ケル同國庫補助金豫算額ニ比スレハ六萬九千六百七十八圓ノ増加ナリトス

第二十章 調査事業

第百六十節 各種調査事業

總督府ニ於テ施政ノ改善産業ノ開發等諸般ノ目的ニ資スルカ爲調査事業ヲ施行セルモノ其ノ種類尠カラス就中其ノ主要ナルモノハ主トシテ施政改善ニ關スルモノニ舊慣制度調査土地調査等ノ事業アリ主トシテ産業開發ニ關スルモノニ鑛床調査林野調査水産調査工産調査財源調査等ノ諸事業アリ主トシテ土木ニ關スルモノニ土木事業調査河川調査等ノ事業アリ特殊事項ニ關スルモノニ古蹟調査朝鮮史料調査等ノ事業アリ創始各年ヲ異ニシ計畫ノ規模亦大小ノ差ナキヲ得スト雖年年尠カラサル經費ヲ投シテ夫夫調査ノ步ヲ進メ朝鮮經營上裨補セシ所多キノミナラス其ノ成果ニシテ一般ノ參考ニ資スヘキモノハ隨時整理ヲ經テ之ヲ上梓發表シタリ

主要調査事業ノ内産業及土木ニ關スルモノニ付テハ當該章節ニ於テ既ニ記載スル所アリタルカ故ニ本章ニ於テハ左ニ節目ヲ分チ未記ノ事項ニ關シ其ノ梗

概ヲ敘述スヘシ

三六四

第百六十一節 舊慣調査

朝鮮ニ於ケル舊慣及制度ノ調査ハ明治三十九年中舊韓國政府ニ於テ不動産調査會ヲ設ケ不動産權ニ關スル慣習ノ調査ヲ爲シタルニ始マリ尋テ同四十一年法典調査局ヲ置キ民事及商事全般ニ亘ル慣習ノ調査ヲ開始セシモ本府設置後其ノ事務ヲ取調局ニ繼承シ民事事件ハ勿論其ノ他行政上各般ノ慣習調査ヲ爲スト同時ニ將來制定ノ必要アル法令ノ基礎ヲ確立スルノ目的ヲ以テ廣ク一般ノ舊慣制度ヲ調査シタリ然ルニ明治四十五年四月同局ヲ廢止シテ其ノ事務ヲ參事官ノ管掌ニ移シ爾來朝鮮民事令ノ規定ニ依リ慣習ノ適用ヲ認メタル範圍ニ於テ民事商事ニ關スル各地ノ慣習ヲ調査スルト同時ニ典籍ノ調査ヲ爲シ來リシカ本年五月更ニ其ノ事務ヲ中樞院ニ移シ其ノ調査ヲ續行シタリ

以上調査ノ結果民事ニ關スル慣習ハ大半其ノ調査ヲ遂ケ制度風俗其ノ他諸般ノ舊慣ニ付テハ今尙調査中ニ屬ス又本年度ニ於テ舊慣制度ニ關シ裁判所其ノ他ノ官廳ノ照會ニ對シ回答ヲ爲シタルモノハ三十六件ナリ

第百六十二節 土地調査

土地調査事業ハ明治四十三年五月作業開始以來茲ニ六年當初内外作業上諸般ノ困難ニ會シ其ノ後調査面積及筆數等ノ増加ニ依リ豫算計畫ヲ改定スルノ已ムナキニ至リ本年度ニ於テハ事業ノ進捗ニ伴ヒ調査地域漸ク西北鮮地方ノ難境ニ向ヒ作業一層ノ困難ヲ加ヘタルモ其ノ間極力障害排除ノ方法ト事務簡捷功程増進ノ施設トニ努メタルノ結果職員ノ技能事務ノ按排等内外諸般ノ關係漸次圓熟シテ事業著著進行シ豫定ノ如ク大正七年度ヲ以テ其ノ完結ヲ告ケムトス

本作業中三角測量ハ本年度迄ニ大三角補點小三角點各内業ノ小部分ヲ除クノ外全ク結了シタリ而シテ作業開始以來本年度末迄ニ於テ全道總行政區域十二府二百十八郡二島中作業ヲ完了シタルモノハ準備調査ニ於テ十二府百九十一郡二島圖根測量ニ於テ十二府百六十四郡二島細部測圖ニ於テ十二府百四十四郡二島地位等級調査又ハ検査ニ於テ十二府百四郡二島面積計算ニ於テ十二府百一郡二島製圖ニ於テ十二府九十八郡二島土地臺帳及附屬書類調製ニ於テ十

(備考) 三角測量ノ計算方里ハ網或ハ縱橫線平均計算ヲ示ス
 地形測量ノ方里ハ外業ニ於ケル結了方里ト内業ニ於ケル縮圖方里トノ合計ヲ示ス

(其ノ二)

業		外		内	
地位等級調査筆數	縮部測圖	圖根測量	準備調査	整理筆數	面積計算
概面積(町)	筆數	點數	同通數	同筆數	面積(町)
1,234,567	10,000	1,000	1,000	1,000	1,000
2,345,678	20,000	2,000	2,000	2,000	2,000
3,456,789	30,000	3,000	3,000	3,000	3,000
4,567,890	40,000	4,000	4,000	4,000	4,000
5,678,901	50,000	5,000	5,000	5,000	5,000
6,789,012	60,000	6,000	6,000	6,000	6,000
7,890,123	70,000	7,000	7,000	7,000	7,000
8,901,234	80,000	8,000	8,000	8,000	8,000
9,012,345	90,000	9,000	9,000	9,000	9,000
10,123,456	100,000	10,000	10,000	10,000	10,000
11,234,567	110,000	11,000	11,000	11,000	11,000
12,345,678	120,000	12,000	12,000	12,000	12,000
13,456,789	130,000	13,000	13,000	13,000	13,000
14,567,890	140,000	14,000	14,000	14,000	14,000
15,678,901	150,000	15,000	15,000	15,000	15,000
16,789,012	160,000	16,000	16,000	16,000	16,000
17,890,123	170,000	17,000	17,000	17,000	17,000
18,901,234	180,000	18,000	18,000	18,000	18,000
19,012,345	190,000	19,000	19,000	19,000	19,000
20,123,456	200,000	20,000	20,000	20,000	20,000
21,234,567	210,000	21,000	21,000	21,000	21,000
22,345,678	220,000	22,000	22,000	22,000	22,000
23,456,789	230,000	23,000	23,000	23,000	23,000
24,567,890	240,000	24,000	24,000	24,000	24,000
25,678,901	250,000	25,000	25,000	25,000	25,000
26,789,012	260,000	26,000	26,000	26,000	26,000
27,890,123	270,000	27,000	27,000	27,000	27,000
28,901,234	280,000	28,000	28,000	28,000	28,000
29,012,345	290,000	29,000	29,000	29,000	29,000
30,123,456	300,000	30,000	30,000	30,000	30,000
31,234,567	310,000	31,000	31,000	31,000	31,000
32,345,678	320,000	32,000	32,000	32,000	32,000
33,456,789	330,000	33,000	33,000	33,000	33,000
34,567,890	340,000	34,000	34,000	34,000	34,000
35,678,901	350,000	35,000	35,000	35,000	35,000
36,789,012	360,000	36,000	36,000	36,000	36,000
37,890,123	370,000	37,000	37,000	37,000	37,000
38,901,234	380,000	38,000	38,000	38,000	38,000
39,012,345	390,000	39,000	39,000	39,000	39,000
40,123,456	400,000	40,000	40,000	40,000	40,000
41,234,567	410,000	41,000	41,000	41,000	41,000
42,345,678	420,000	42,000	42,000	42,000	42,000
43,456,789	430,000	43,000	43,000	43,000	43,000
44,567,890	440,000	44,000	44,000	44,000	44,000
45,678,901	450,000	45,000	45,000	45,000	45,000
46,789,012	460,000	46,000	46,000	46,000	46,000
47,890,123	470,000	47,000	47,000	47,000	47,000
48,901,234	480,000	48,000	48,000	48,000	48,000
49,012,345	490,000	49,000	49,000	49,000	49,000
50,123,456	500,000	50,000	50,000	50,000	50,000
51,234,567	510,000	51,000	51,000	51,000	51,000
52,345,678	520,000	52,000	52,000	52,000	52,000
53,456,789	530,000	53,000	53,000	53,000	53,000
54,567,890	540,000	54,000	54,000	54,000	54,000
55,678,901	550,000	55,000	55,000	55,000	55,000
56,789,012	560,000	56,000	56,000	56,000	56,000
57,890,123	570,000	57,000	57,000	57,000	57,000
58,901,234	580,000	58,000	58,000	58,000	58,000
59,012,345	590,000	59,000	59,000	59,000	59,000
60,123,456	600,000	60,000	60,000	60,000	60,000
61,234,567	610,000	61,000	61,000	61,000	61,000
62,345,678	620,000	62,000	62,000	62,000	62,000
63,456,789	630,000	63,000	63,000	63,000	63,000
64,567,890	640,000	64,000	64,000	64,000	64,000
65,678,901	650,000	65,000	65,000	65,000	65,000
66,789,012	660,000	66,000	66,000	66,000	66,000
67,890,123	670,000	67,000	67,000	67,000	67,000
68,901,234	680,000	68,000	68,000	68,000	68,000
69,012,345	690,000	69,000	69,000	69,000	69,000
70,123,456	700,000	70,000	70,000	70,000	70,000
71,234,567	710,000	71,000	71,000	71,000	71,000
72,345,678	720,000	72,000	72,000	72,000	72,000
73,456,789	730,000	73,000	73,000	73,000	73,000
74,567,890	740,000	74,000	74,000	74,000	74,000
75,678,901	750,000	75,000	75,000	75,000	75,000
76,789,012	760,000	76,000	76,000	76,000	76,000
77,890,123	770,000	77,000	77,000	77,000	77,000
78,901,234	780,000	78,000	78,000	78,000	78,000
79,012,345	790,000	79,000	79,000	79,000	79,000
80,123,456	800,000	80,000	80,000	80,000	80,000
81,234,567	810,000	81,000	81,000	81,000	81,000
82,345,678	820,000	82,000	82,000	82,000	82,000
83,456,789	830,000	83,000	83,000	83,000	83,000
84,567,890	840,000	84,000	84,000	84,000	84,000
85,678,901	850,000	85,000	85,000	85,000	85,000
86,789,012	860,000	86,000	86,000	86,000	86,000
87,890,123	870,000	87,000	87,000	87,000	87,000
88,901,234	880,000	88,000	88,000	88,000	88,000
89,012,345	890,000	89,000	89,000	89,000	89,000
90,123,456	900,000	90,000	90,000	90,000	90,000
91,234,567	910,000	91,000	91,000	91,000	91,000
92,345,678	920,000	92,000	92,000	92,000	92,000
93,456,789	930,000	93,000	93,000	93,000	93,000
94,567,890	940,000	94,000	94,000	94,000	94,000
95,678,901	950,000	95,000	95,000	95,000	95,000
96,789,012	960,000	96,000	96,000	96,000	96,000
97,890,123	970,000	97,000	97,000	97,000	97,000
98,901,234	980,000	98,000	98,000	98,000	98,000
99,012,345	990,000	99,000	99,000	99,000	99,000
100,123,456	1,000,000	100,000	100,000	100,000	100,000

土地調査完了地筆數面積

大正五年三月末日現在

民有地		有因地		合計	
大正四年度迄	大正四年度	大正四年度迄	大正四年度	大正四年度迄	大正四年度
100,000	200,000	100,000	200,000	200,000	400,000
200,000	400,000	200,000	400,000	400,000	800,000
300,000	600,000	300,000	600,000	600,000	1,200,000
400,000	800,000	400,000	800,000	800,000	1,600,000
500,000	1,000,000	500,000	1,000,000	1,000,000	2,000,000
600,000	1,200,000	600,000	1,200,000	1,200,000	2,400,000
700,000	1,400,000	700,000	1,400,000	1,400,000	2,800,000
800,000	1,600,000	800,000	1,600,000	1,600,000	3,200,000
900,000	1,800,000	900,000	1,800,000	1,800,000	3,600,000
1,000,000	2,000,000	1,000,000	2,000,000	2,000,000	4,000,000
1,100,000	2,200,000	1,100,000	2,200,000	2,200,000	4,400,000
1,200,000	2,400,000	1,200,000	2,400,000	2,400,000	4,800,000
1,300,000	2,600,000	1,300,000	2,600,000	2,600,000	5,200,000
1,400,000	2,800,000	1,400,000	2,800,000	2,800,000	5,600,000
1,500,000	3,000,000	1,500,000	3,000,000	3,000,000	6,000,000
1,600,000	3,200,000	1,600,000	3,200,000	3,200,000	6,400,000
1,700,000	3,400,000	1,700,000	3,400,000	3,400,000	6,800,000
1,800,000	3,600,000	1,800,000	3,600,000	3,600,000	7,200,000
1,900,000	3,800,000	1,900,000	3,800,000	3,800,000	7,600,000
2,000,000	4,000,000	2,000,000	4,000,000	4,000,000	8,000,000
2,100,000	4,200,000	2,100,000	4,200,000	4,200,000	8,400,000
2,200,000	4,400,000	2,200,000	4,400,000	4,400,000	8,800,000
2,300,000	4,600,000	2,300,000	4,600,000	4,600,000	9,200,000
2,400,000	4,800,000	2,400,000	4,800,000	4,800,000	9,600,000
2,500,000	5,000,000	2,500,000	5,000,000	5,000,000	10,000,000
2,600,000	5,200,000	2,600,000	5,200,000	5,200,000	10,400,000
2,700,000	5,400,000	2,700,000	5,400,000	5,400,000	10,800,000
2,800,000	5,600,000	2,800,000	5,600,000	5,600,000	11,200,000
2,900,000	5,800,000	2,900,000	5,800,000	5,800,000	11,600,000
3,000,000	6,000,000	3,000,000	6,000,000	6,000,000	12,000,000
3,100,000	6,200,000	3,100,000	6,200,000	6,200,000	12,400,000
3,200,000	6,400,000	3,200,000	6,400,000	6,400,000	12,800,000
3,300,000	6,600,000	3,300,000	6,600,000	6,600,000	13,200,000
3,400,000	6,800,000	3,400,000	6,800,000	6,800,000	13,600,000
3,500,000	7,000,000	3,500,000	7,000,000	7,000,000	14,000,000
3,600,000	7,200,000	3,600,000	7,200,000	7,200,000	14,400,000

府郡島所屬ノ島嶼ハ從來面積特ニ廣大ナルモノニ限リ土地調査ヲ施行スルノ方針ヲ採リタリシカ其ノ他ノ島嶼ト雖一島一面以上ヨリ成ルモノ竝ニ主要都市又ハ港灣ニ近接若ハ附屬シ調査ノ必要アルモノニ限リ此ノ際一齊ニ調査スルノ便利ナルヲ認メ本年七月島嶼特別調査班ヲ設ケ作業ニ著手シタリ又將來土木其ノ他諸般ノ施設ニ調査及測量ノ基礎ヲ供シ基本測量ノ成果ヲ完カラシメムカ爲本年度ヨリ三角點完成成果表及完成網圖ノ調製作業ヲ開始シタリ又都邑將來ノ發展ニ鑑ミ本年九月一萬分一地圖調製區域ヲ擴張シ從來ノ指定區域十二府ノ外ニ開城外三十二箇所ヲ指定追加シタリ其ノ他特ニ名勝地地形圖ノ調製ニ著手スル等土地調査成果ノ利用上改善セシ所尠カラス土地調査費ハ總豫算額二千四十萬六千四百八十九圓本年度ノ支出額三百七十一萬八千五百二十六圓ニシテ當初以來本年度迄ノ支出額ハ一千三百三十六萬一千七十六圓ナリ

第百六十三節 古蹟調査

古蹟調査ハ明治四十二年以來年年續行シ先古建築物ニ就キテ實地調査ヲ開始

シ漸次其ノ範圍ヲ擴張シテ著名ナル遺蹟遺物ニ及ホスト同時ニ適宜之カ保存ノ方法ヲ講シ前年度ニ至リテ朝鮮全道ニ亘ル一般的調査ヲ終了シ半島古來ノ史蹟ヲ判明ナラシムルト共ニ美術工藝風俗等各方面ニ亘リ貴重ナル參考資料ヲ得タリ仍テ本年度ニ於テハ更ニ其ノ補遺的調査ヲ行フコトト爲シ六七兩月中三十六日間忠清南道大田論山扶餘公州慶尙北道大邱慶州迎日慶尙南道蔚山等一府七郡内各地ノ遺蹟遺物ヲ實査シ蒐集ノ考古資料等ハ之ヲ本府ニ保藏シタリ

敍上調査ノ結果古代ノ建造物中壞廢甚シクシテ偉蹟美觀ヲ永遠ニ保續スル能ハスト認定シタルモノニ對シテハ破壞ノ程度ト物件ノ品位等級トヲ考量シテ逐次修理ヲ加フルコトト爲シ先年來或ハ國費ヲ投シ或ハ補助金ヲ支給シテ保存上必要ナル施設ヲ爲サシメタリ而シテ本年度ニ於テ國費ヲ以テ修理ヲ施工シ若ハ續行シタル官有古建造物ハ京城東大門高陽郡ノ碧蹄館平壤ノ大同門及練光亭江西及龍岡郡ノ古墳安邊ノ駕鶴樓益山ノ彌勒塔江陵ノ客館晋州ノ蠡石樓安東ノ七重塔外二塔北靑ノ南門慶州ノ飽石亭等ヲ其ノ主ナルモノトシ尙特別保護ノ必要アル寺刹ノ建造物ニ對シ修理ノ急ヲ要スルモノト認メ修繕費補

助金ヲ新ニ支給シ若ハ追加補給シタルハ安邊郡ノ釋王寺護持門及大雄殿江華郡ノ傳燈寺大雄殿慶州ノ石窟庵石窟等ニシテ此ノ國費修繕費ハ合計一萬四千百九十餘圓補助金額ハ合計九千八百餘圓ナリトス

本事業ハ上述ノ如ク單ニ全道ノ概要調査ヲ終リタルニ過キサルカ故ニ古蹟遺物ノ實査未了ニ屬スルモノ猶頗ル多ク速ニ完全ナル調査ヲ遂ケテ之カ保全ノ方法ヲ確定スルニ非サレハ漸次散逸壞滅ニ歸スルノ虞アリ仍テ次年度ニ於テハ更ニ進ミテ之ニ關スル根本的計畫ヲ樹テ從來部局課ニ分屬シタル本調査事務ノ所管ヲ統一シ新ニ古蹟及遺物ノ調査保存ニ關スル制度ヲ確立スルト共ニ調査ノ範圍ヲ擴張シテ之ヲ(一)先史遺蹟(二)古墳(三)史蹟(四)古建築物(五)金石其ノ他考古物ノ五部ニ分チ加フルニ古文書ノ調査ヲ以テシ爾後五箇年ヲ期シテ全半島ニ亘リ精密ナル統一的調査ヲ遂ケ以テ半島文化ノ遺蹟ヲ闡明保存シ歴史藝術ノ研究ニ便セムトス

既往調査ノ結果ニ關シテハ彙ニ其ノ大要ヲ記錄シテ逐次上梓發表シタリシカ尙其ノ實狀ヲ汎ク江湖ニ紹介シテ歴史文藝又ハ工藝上ノ參考ニ資セムカ爲本年三月各地撮影ノ寫真中樂浪帶方及高句麗時代ノ遺物遺蹟ノ考徵ト爲ルヘキ

モノヲ蒐輯複撮シテ朝鮮古蹟圖譜第一冊及第二冊ヲ出版發行シ大正五年三月更ニ三國及新羅統一時代ニ關スル同圖譜第三冊及第四冊ヲ發刊シタリ尙次年度以降更ニ時代ヲ逐ウテ其ノ續編ヲ上梓セムトス

第百六十四節 朝鮮史料ノ調査

朝鮮ニ於テハ史書ノ存スルモノ固ヨリ多シト雖編敍概ネ一時代ニ偏シテ現代トノ關係ヲ闕キ偶近時ノ史實ヲ記述スルモノアルモ動モスレハ揣摩臆測ヲ逞ウシテ人心ヲ盪惑スルモノアリ朝鮮ノ古今ニ亘リテ標準典據ト爲スニ足ルノ史筆ヲ執リタルモノノ如キハ未タ一モ之レ有ルヲ見ス加之元來朝鮮人ハ内地人ト同文同種互ニ休戚ヲ俱ニスヘキノ關係ニ在ルモノナルヲ以テ之ニ公明的確ナル史書ヲ供シテ内鮮關係ノ真相ヲ了解セシムルハ融合同化ノ大策ヲ達成スル所以ニ外ナラス本府力朝鮮史料ヲ調査蒐輯シテ首尾一貫セル半島史ノ編纂ニ著手セムトスルノ趣旨亦實ニ茲ニ在リ

朝鮮半島史ノ編纂ハ中樞院ヲシテ之ニ膺ラシムルコトト爲シ副議長及顧問十一名ヲ審査委員トシ賛議四名副賛議十一名ヲ調査主任トシ書記官一名帝國大

學教授及講師三名外一名ニ編纂主任ヲ任命又ハ囑託シ書記官長ヲシテ事務ヲ統理セシムルコトニ定メ廣ク東西古今ノ史籍及文書ヲ調査シ且金石文其ノ他遺蹟遺物等ヲ參照シ筆ヲ上古ニ起シテ併合ニ止メ簡明正確ヲ主眼トシ大正五年一月以降三年間ヲ期シテ之ヲ終了スルノ方針ヲ以テ先材料ノ調査蒐集ニ著手シタリ

第二十一章 特殊事項

第六百六十五節 御大禮奉祝

樞域昭平ノ治ニ入りシヨリ茲ニ五星霜惠澤遐邇ニ遍ク德化窮氓ニ被フ此ノ載十一月十日御即位大禮ノ舉行セラルルヤ朝鮮萬衆ハ上下齊シク聖世ニ際會セルヲ欣ヒ衷心瞻仰シテ寶祚ノ無窮ヲ祝シ奉ラサルハナク頌音八道ニ溢レタリ此ノ日政務總監ハ總督ニ代リテ官民ノ參賀ヲ受ケ李王ニモ親シク來邸シテ祝賀ノ傳達ヲ請ハレ王公族貴族文武ノ高官ヲ始メ諸官衙總代有位有勳者各國領事官民間有志者等諸人ノ參賀絡繹相踵ケリ又本府ニ於テハ政務總監司宰ノ下ニ諸員相會同シテ莊重嚴肅ナル遙拜奉祝ノ式典ヲ舉ケ地方ニ於テハ道府郡島廳ヲ始メ官公署學校ヨリ面事務所ニ至ル迄均シク各吏員住民又ハ生徒ヲ集メ熱誠虔肅ナル御眞影拜賀式又ハ遙拜奉祝ノ典儀ヲ行ヒ又民間ニ在リテハ都鄙一般ニ業ヲ休ミテ門戸街頭ヲ清飾シ或ハ多衆相會合シテ奉祝ノ式ヲ舉ケ或ハ隨處ニ敬虔ノ態度ヲ持シ午後三時三十分ノ定刻ヲ以テ全道一齊ニ聖壽ノ萬歲

ヲ三唱シ曠古ノ大典ヲ祝シ奉レリ此ノ日内外士民ニシテ自ラ地方廳ニ到リテ祝辭ヲ呈シ兩班儒生ニシテ本府ヲ經テ賀頌ヲ奉獻セシ者亦尠カラス各地ノ神社ハ定式ニ依リテ莊嚴ナル祭儀ヲ行ヒ寺院教會堂等亦適宜式典ヲ舉ケ官民ノ之ニ參拜シタル者頗ル多數ニ上レリ

越エテ十四日大嘗祭ノ當日ニ於テモ内鮮人一般ニ家業ヲ休止シ御大饗前後ノ三日間ニ於テハ都鄙一般ニ或ハ官民合同ノ祝賀會ヲ開キ或ハ種種適宜ノ催物ヲ爲シ以テ聳慶躍悅ノ至誠ヲ表シタリ

此ノ慶節ニ當リ朝鮮ヨリ御大禮ニ參列シタル者ハ王族代表者ヲ始メ、總督軍司令官各部局及道長官以下文武高等官朝鮮貴族各道内鮮人總代等九十五名ニシテ殊ニ朝鮮人ノ參列者ハ一視同仁ノ寵光ヲ荷ヒテ親シク曠古ノ盛儀ヲ拜シ誠惶誠喜至仁ノ洪德ヲ頌シ聖壽ノ無疆ヲ祈リ奉レリ

御即位大禮ノ當日畏クモ一般賑恤ノ鉅資ヲ朝鮮ニ頒賜シ給ヒ(第四章第十三節參照)又別ニ全國ノ耆老ヲ勞ラハセ給フノ恩典アリ朝鮮ニ於テ八十歲以上ノ高齢者ニシテ天杯及酒肴料ヲ賜ハリタル者三萬二千三百九十二名ヲ算シ各道府郡島廳ニ於テ當日一齊ニ其ノ傳達式ヲ舉行シ耆老撫恤ノ聖旨ヲ懇諭シタリ

又同日ヲ以テ圜圉ノ囚人ニ恩赦ノ仁惠ヲ施シ給ヒ朝鮮ニ於テ此ノ恩典ニ浴シタル者内鮮外人ヲ合シ一萬九十二人ニ及ヒタリ(第五章第二十七節參照越エテ十六日御大饗ノ當日ニ於テ地方賜饌ノ盛儀アリ朝鮮ニ於テハ一定ノ資格アル者ノ外道府郡參事面長等亦破格ノ寵光ニ浴シ賜饌者總數七千七百十九名ニ達シタリ賜饌式ハ京畿道ニ在リテハ本府管掌ノ下ニ京城ニ於テ他ノ各道ニ在リテハ道長官管掌ノ下ニ道廳所在地及二三ノ府廳所在地ニ於テ莊嚴靜肅ニ之ヲ舉行シ懇ニ叡慮ノ存スル所ヲ傳達シタリ

是ヨリ先御大禮御舉行ノ事廣ク朝鮮全道ニ傳播スルヤ民衆相慶シテ深ク此ノ盛事ニ遭遇セルヲ悅ヒ更ニ此ノ慶福ヲ後昆ニ傳ヘ子孫ヲシテ永ク其ノ惠澤ニ浴セシメムカ爲記念事業ノ經營ヲ企畫スル者尠カラス地方長官ノ指導ニ依リ御大禮當日迄ニ計畫ノ確定シタルモノ四千餘件ノ多キニ達シタリ

斯ノ如ク新附民衆ハ居住内地人ト相唱和シテ齊シク至誠奉祝ノ意ヲ表シ奉リタルノミナラス古來儒學ノ盛ナル朝鮮ニ於テハ一視同仁ノ聖旨克ク民心ニ貫徹シ統治上延テ好影響ヲ及ホシタリ

第百六十六節 明治神宮樹木進獻

明治神宮奉祀ノ計畫成リ境内ニ植栽スヘキ樹木ハ國民一般ノ進獻ヲ受納セラ
ルルコトト爲ルヤ朝鮮ニ於テモ景仰ノ至誠ヲ表セムカ爲獻木ヲ出願スル者尠
カラス仍テ本年五月各道長官ニ樹木進獻取扱方ヲ示シテ之ヲ一般ニ公示セシ
メ獻木ニ關スル願書ハ爾後提出ノ都度本府ニ送付セシメ慎重審査ノ上夫中
央當局ニ進達シ又進獻木ノ輸送ニ付テハ朝鮮鐵道及朝鮮郵船株式會社航路ノ
全線ニ亘リ内地ト同様運賃五割引ノコトニ協定シタリ斯クテ本年十二月獻木
出願締切迄ニ朝鮮全土ヲ通シ獻木出願者二百二十七名獻木數二百四十三本ニ
達シタリ

本府ニ於テモ管内ヨリ成ルヘク朝鮮特有ニシテ且神宮境内ノ植樹ニ適スル樹
種ヲ選擇蒐集シテ之ヲ奉獻スルコトト爲シ京畿外六道ニ於テテウセンモミテ
ウセンコニハザクラテウセンオニメグスリテウセンヒメツゲテウセンハウチ
ハカヘデテウセンキハギテウセンアカマツ等形質優良ナルモノ三百五十五本
ヲ清淨ナル國有林内ヨリ選拔シ特ニ臨時保育苗圃二箇所ヲ設ケ移植前ニ根廻

ヲ要スルモノノ外ハ總テ大正五年春季中其ノ假植ヲ行ヒタリ本獻木ハ二箇年間保育ヲ行ヒ大正六年十月ヲ以テ東京ニ送付スルノ豫定ナリ
明治神宮奉賛會ノ企畫ニ係ル一般ノ獻資ニ關シテハ朝鮮ニ於テモ同會支部ヲ設置シ政務總監ヲ支部長各道長官ヲ委員長トシ其ノ他ノ官民ニ委員ヲ囑託シ各道長官ニハ特ニ訓示ヲ與ヘ委員ト協戮シテ奉賛趣旨ノ周知徹底ニ努メシメ次年度ニ亘リテ必要ナル措置ヲ執リ官民一致以テ頌德記恩ノ至誠ヲ效サムトス

第百六十七節 高麗板藏經ノ奉獻

本府ニ於テ慶尙南道ノ古刹海印寺構内ニ藏置保管セル大藏經板ハ今ヨリ約七百年前高麗高宗ノ時十五年ヲ費シテ雕造シタルモノニ係リ其ノ數八萬一千餘枚アリ歴世保存ニ注意シ幸ニ災害ヲ免レテ今日ニ傳ハレリ
本大藏經ハ所謂高麗板大藏經トシテ其ノ名高ク漢譯大藏經ノ諸本中内容ノ正確ナル點ニ於テ其ノ右ニ出ルモノナク教學的價值最多シト稱セラル仍テ本原板ニ依リ特ニ大藏經三本ヲ印刷ニ附シ其ノ一本ヲ擇ヒテ特殊ノ裝綴ヲ施シ

明治天皇ノ鴻業ノ一端ヲ記念シ奉ルカ爲本年十二月勅裁ヲ經テ之ヲ京都泉涌寺ニ奉納シタリ奉納ノ高麗板大藏經ハ經典一千五百十二種(内另外一種折本六百六十四帙六千八百十九册)内另外十四册ナリ

第百六十八節 始政記念日

明治四十三年十月一日ハ朝鮮總督府諸官制ノ實施ト共ニ新政ノ開始セラレタルノ日ナリ當時併合條約ノ締結及實施ニ際シテ何等紛擾ヲ見サリシノミナラス爾來既定ノ方針及計畫ニ依リテ圓滑ニ諸般ノ政務ヲ整理スルコトヲ得タルハ一ニ 聖明ノ威徳ト時運ノ趨勢トニ由ラスムハアラス今ヤ總督府設置以來正ニ五週年朝鮮統治ノ基礎既ニ確立シ諸般ノ施設漸ク其ノ緒ニ就キ皇澤ノ潤ス所萬衆治平ノ慶ニ浴シ産業興隆ノ運ニ會ス仍テ本年ヨリ十月一日ヲ以テ朝鮮總督府始政記念日ト定メ毎年當日朝鮮諸官署ノ事務ヲ休止スルコトト爲シ以テ永ク此ノ盛事ヲ記念スルト共ニ上下協戮シテ帝國ノ隆運ニ貢獻スル所アラムトス

第百六十九節 博物館ノ設置

今ヤ朝鮮全道ニ亘リテ古蹟ノ調査一段落ヲ告ケ考事資料ノ整理亦著シク進捗シ前代遺物ノ蒐集セラレタルモノ尠カラス仍テ記念共進會陳列場ノ一ニシテ恒久的建築物タル美術館ヲ保存利用シテ博物館ヲ設置シ是等蒐集物ノ外從來本府ニ於テ別ニ蒐集承繼又ハ購入シタル朝鮮其ノ他ノ歴史資料及文藝工藝等ノ參考品ヲモ併セテ之ニ陳列公開スルノ計畫ヲ樹テ本年五月官房總務局總務課ニ博物館係ヲ置キテ之カ準備ニ著手シ共進會ノ閉會ヲ俟テ美術館ヲ博物館本館ト爲シ二三ノ舊宮殿ヲ附屬陳列場ニ充テ鐵道館ニ土木通信ニ關スル陳列品ヲ加ヘテ交通館ト改稱シ審勢館ヲ保存シテ陳列品ニ整理ヲ加ヘ舊景福宮構内ノ大部分ヲ觀覽區域ト定メ本年十二月一日ヲ以テ開館シタリ

遺物陳列品ノ種類ハ歴史參考品トシテハ有史以前新羅百濟任那女眞渤海等ノ遺蹟ノ發掘品漢代ヨリ高麗末ニ至ル金石文拓本年代ヲ經タル古記録古木板竝活字錢貨印信祭樂器古瓦磚等古美術工藝參考品トシテハ高勾麗古墳壁畫模寫高麗末以後ノ畫幅古經卷漢代ヨリ李氏朝鮮ニ至ル陶磁器三國時代ノ佛像漢唐宋遼高麗等ノ古鏡其ノ他各種ノ金屬製品漆器碑石等ヲ其ノ主要ナルモノトシ概ネ時代ト種類トニ依リ類集配列シテ夫夫變遷ノ迹ヲ示シ以テ朝鮮ニ關スル

歴史古文藝等ノ研究ニ資シタリ尙次年度ニ於テハ更ニ陳列品ノ蒐集整理ヲ爲シ又別ニ西域發掘品ヲ收納出陳シ漸ヲ逐ウテ之カ整備ヲ期セムトス

第一百七十節 朝鮮彙報ノ發刊

本府ハ朝鮮ニ於ケル行政其ノ他諸般ノ狀況ヲ一般ニ紹介スルカ爲明治四十四年六月以降毎月一回正確ナル材料ニ依リ朝鮮總督府月報ヲ編纂刊行シタリシカ朝鮮ニ於ケル諸般施設ノ進展産業經濟ノ發達ニ件ヒ更ニ其ノ紙數及掲載項目ヲ増加シ其ノ記事内容ヲ斬新豊富ニシテ一層精密ニ諸般ノ實況ヲ知悉セシムルコトト爲シ本年三月之ヲ朝鮮彙報ト改題シテ爾後毎月一回編纂刊行シ印刷部數ヲ増加シテ之カ普及ヲ期スルト共ニ一面朝鮮ノ事情ヲ研究セムトスル者ノ參考ニ資シツツアリ

大正六年三月二十二日印刷
大正六年三月二十五日發行

朝鮮總督府

日韓印刷株式會社印刷