

朝鮮總督府施政年報

大正十年度

朝鮮總督府

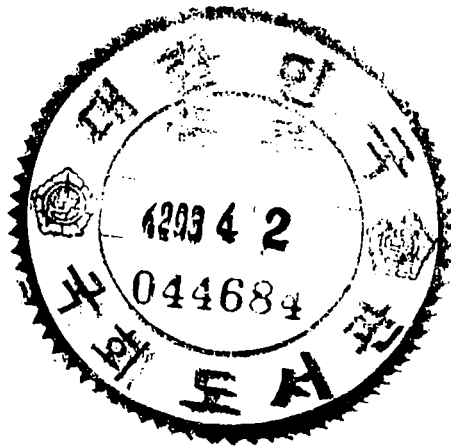

凡 例

- 一 本年報ハ朝鮮統治ノ要綱ヲ示スモノニシテ主トシテ大正八年ニ於ケル本府官制改革前後ヨリ大正十年度ニ至ル間ノ事項ヲ叙述シ必要ニ應シテ之ニ舊來ノ沿革ヲ附記シ以テ施政改善ノ經過ヲ明カニス
- 一 諸般ノ統計ハ別ニ朝鮮總督府統計年報ヲ發行スルカ故ニ本年報ニ於テハ必要ニ應シ其ノ概要ヲ摘録スルニ止ム
- 一 附録ニハ日韓併合及本府官制改革ニ關スル詔書竝總督ノ訓示及諭告等ヲ輯録ス

大正十一年九月

朝鮮總督府

朝鮮總督府施政年報(大正十年度)目次

緒言

第一章 總說

第一節 朝鮮統治ノ沿革……………頁

第二節 官制改革ト之ニ伴フ新方針……………九

第三節 地勢及氣候……………一〇

一 地勢……………二

二 氣候……………三

第四節 戶口……………三

第五節 在外朝鮮人ノ狀況……………元

第二章 制度

第六節 總督府及所屬官署官制……………三四

一 沿革……………三四

二 最近ノ官制改革……………三七

第七節 內鮮人官吏差別待遇ノ撤廢……………四〇

第八節 法規ノ整理及制定……………四二

第九節 王族及公族……………四六

一 李王家ノ待遇……………四六

二 事務ノ整理……………四七

三 李太王ノ薨去……………四八

四 王世子ノ御結婚……………四九

五 歳費ノ増額……………五〇

六 公族……………五〇

第十節 朝鮮貴族……………五一

第三章 財政

第十一節 財政ノ狀況……………五二

一 従前ノ財政……………五二

二 制度改正後ノ財政……………五四

第十二節 歳計……………五五

一	歲計ノ發達	五
二	大正九年度ノ歲計	六二
三	大正十年度ノ歲計	六二
四	大正十一年度ノ歲計	六三
第十三節	稅制整理	六九
第十四節	關稅行政	八〇
一	關稅行政ノ整理	八〇
二	關稅制度ノ確立	八二
第十五節	國有財產	八四
一	整理及現況	八四
二	驛屯土及其ノ整理	八五
第十六節	官業	九〇
一	專賣局	九〇
(イ)	煙草	九〇
(ロ)	人蔘	九六
(ハ)	鹽	九八

二 營林廠.....101

三 平壤鑛業所.....104

第十七節 國債.....107

第四章 經濟

第十八節 施設要綱.....111

一 金融機關.....111

二 貨幣.....116

三 土地制度ノ確立.....118

第十九節 經濟及金融概況.....119

第二十節 貿易.....128

第二十一節 物價及勞銀.....133

第五章 教育

第二十二節 學制.....137

一 概説.....137

二	學制ノ刷新	一四〇
三	新教育令ノ發布	一四三
四	臨時教育調查委員會	一四九
五	教科書調查委員會	一五五
第二十三節	教育機關ノ擴張及現狀	一五六
一	普通教育機關	一五六
二	實業及專門教育機關	一五九
三	師範教育機關	一六三
第二十四節	教科用圖書	一六五
第二十五節	國語ノ普及	一六六
第二十六節	朝鮮語ノ獎勵	一六七
第二十七節	經學院及各郡文廟	一六八
第六章 祭祀及宗教		
第二十八節	祭祀	一七〇
第二十九節	宗教	一七一

- 一 宗教ノ狀況……………二七一
- (イ)在來ノ宗教 (ロ)内地各宗派ノ布教 (ハ)基督教
- 二 布教ニ關スル改善……………二七九

第七章 慈惠救濟及社會事業

- 第三十節 施設要綱……………二八一

- 一 罹災救助……………二八二
- 二 大旱害ノ救濟……………二八三
- 三 賑恤……………二八五
- 四 窮民救療……………二八七
- 第三十一節 一般社會事業……………二八八

第八章 産業

- 第三十二節 産業調査委員會ノ設置……………二九一
- 第三十三節 農業ニ關スル施設要綱……………三〇二
- 一 一般施設……………三〇二

二	勸農機關	104
三	農業水利	104
四	食糧政策	104
五	米豆検査	104
第三十四節	農業概況	110
一	農作物及果樹	111
二	蠶絲業	115
三	畜產	116
四	耕地及未墾地	119
第三十五節	林業ニ關スル施設要綱	131
一	森林行政	131
二	林野調査及整理	134
第三十六節	林野概況	136
一	概況	136
二	殖林事業	137
三	治山事業	131

第三十七節	水産業ニ關スル施設要綱	二二三
一	水産行政	二二三
二	水産試験	二二六
第三十八節	水産業ノ發展	二三八
第三十九節	漁業組合及水産組合	二四〇
第四十節	鑛業ニ關スル施設要綱	二四二
一	鑛業行政	二四二
二	鑛床及地質調査	二四五
三	保留鑛山	二四六
第四十一節	鑛業ノ發展	二四七
第四十二節	商工業ニ關スル施設要綱	二四九
一	會社令ノ撤廢	二五一
二	工業試験	二五一
三	度量衡ノ統一	二五二
第四十三節	商工業ノ狀況	二五四
一	其ノ發展	二五四

二	工業原料	二五二
三	將來有望ナル工業	二五七
第四十四節	工場	二五九
第四十五節	産業團體	二六三
第四十六節	市場	二六五
第四十七節	平和記念博覽會贊同	二六六

第九章 土 木

第四十八節	土木行政ノ沿革	二六八
第四十九節	土木會議	二七〇
第五十節	道路改修	二七一
第五十一節	市區改正	二七四
第五十二節	港灣修築	二七六
第五十三節	治水	二八〇
第五十四節	水道	二八一
第五十五節	建築	二八二

- 一 總督府廳舎……………二八二
- 二 各所ノ新營……………二八三

第十章 交通

- 第五十六節 鐵道……………二八五
 - 一 國有鐵道……………二八五
 - 二 私設鐵道及軌道……………二九〇
- 第五十七節 海 事……………二九一
- 第五十八節 通 信……………二九六
- 第五十九節 郵便爲替貯金……………三〇二
- 第六十節 電氣及瓦斯事業……………三〇八
- 第六十一節 氣象觀測……………三一

第十一章 警察

- 第六十二節 警察制度……………三二三
 - 一 憲兵制度ノ撤廢……………三二三

二 警察機關ノ擴充……………三二五

第六十三節 諸般取締……………三二七

第六十四節 犯罪狀況……………三二八

第六十五節 治安狀況……………三二九

第六十六節 騷擾事件……………三三三

第十一章 衛生

第六十七節 衛生施設要綱……………三三八

一 醫療機關ノ擴張……………三三〇

二 中央衛生會ノ設置……………三三一

三 衛生試驗及細菌檢査……………三三二

四 阿片取締ノ勵行……………三三三

第六十八節 傳染病及地方病……………三三七

第六十九節 獸疫豫防……………三四一

一 獸疫……………三四一

二 移出牛檢疫……………三四四

三 屠場及屠畜……………三四五

第十三章 司法

第七十節 司法制度……………三四七

一 制度ノ確立……………三四七

二 共通法ノ施行……………三五二

三 答判令ノ廢止……………三五三

四 朝鮮民事令及民籍法改正ノ經過……………三五四

五 登記制度……………三五七

六 供託制度改正ノ計畫……………三五九

第七十一節 裁判及檢察事務……………三六九

第七十二節 監獄……………三六四

第七十三節 恩赦……………三六九

第十四章 地方行政

第七十四節 地方制度……………三七二

一	概 説	三七二
二	地方評議會ノ設置	三七七
第七十五節	地方行政ノ監察	三八二
第七十六節	道地方費事業	三八三
一	道地方費	三八三
二	臨時恩賜金事業トノ合同	三八七
三	現 況	三八八
第七十七節	公共團體	三九〇
一	府	三九〇
二	面	三九五
三	學校組合	三九七
四	水利組合	四〇〇

第十五章 古蹟及遺物ノ調査

第七十八節	調 査	四〇三
第七十九節	保 存	四〇四

第八十節 博物館……………四〇五

附錄 詔書及訓示等



通平太(左) 通門大南(右) 街市城京ルヲ見リヨ門大南

朝鮮總督府施政年報

大正十年度

緒言

明治四十三年總督府設置以來統治ノ基礎漸ク確立シ百般ノ事物其ノ面目ヲ革メ産業經濟特ニ長足ノ進歩ヲ遂ケ人文ノ發達民福ノ増進洵ニ顯著ナルモノアルハ中外ノ齊シク認ムル所ナリ然リト雖始政以還歲月已ニ久シク殊ニ輓近時勢ノ變遷急劇ニシテ更ニ經營進歩ノ急ヲ要スルモノアルノミナラス曩ニ適切有效ナリシ制度施設モ往往當今ノ進運ト半島ノ實情トニ伴ハサルニ至リ施政革新ノ機運漸ク熟セムトスルモノアリ此ノ時ニ當リ大正八年三月騷擾突如トシテ各地ニ起リ延テ革新ノ機運ニ多少ノ稽滯ヲ來シタルモ大勢復動搖ヲ感セサルニ及ヒ同年八月先ツ大詔ノ煥發アリテ一視同仁ノ聖旨ヲ宣明セラレ更ニ政府ハ總督府官制ニ根本的改正ヲ加ヘテ文治ノ方針ヲ樹立シタリ是ニ於テ新總督ハ著任ノ初 聖旨ヲ奉戴シテ朝鮮統治ニ關スル五大政綱ヲ聲明シ更始一新ノ規模ヲ定メ(一)治安ノ維持ヲ確實ニシ(二)教育ノ普及改善ヲ圖リ(三)産業開發ノ實ヲ舉ケ(四)交通衛生整備ノ歩ヲ進メ(五)地方制度ノ改革ヲ斷行シ彼此相俟チテ時勢ニ順應セル文明的政治ノ基礎ヲ確立

セムコトヲ期シタリ

爾來二年有半未タ以テ多キヲ此ニ望ムヘカラスト雖本府ハ施設ノ緩急ト朝鮮ノ實情トニ應シテ銳意新方針ノ實現ニ努メ特ニ遠大ノ計圖ヲ要スルモノニ在リテハ之カ調査攷究ニ力ヲ致シ拮据淬礪以テ文化施設ノ規畫經營ニ從ヘリ

今ヤ宇内ノ形勢ハ日ニ月ニ展開シ恒久和平ノ彼岸ニ達セスムハ已マサラムトス本府ハ今後益朝鮮ノ文化民力ヲ促進シテ時代ノ進運ニ追隨セシメ内鮮人互ニ長ク相融和協力シテ東洋平和ノ確保ニ資シ世界文運ノ進化ニ參シ以テ日韓併合ノ宏謨ヲ發揚セムコトヲ期ス

官制改革以來日尙淺シト雖其ノ本義ニ鑑ミテ施措籌畫セシ所尠カラス以下章節ヲ分チ專ラ官制改革前後ニ互リテ朝鮮統治ノ大要ヲ錄シ交フルニ舊來ノ沿革ヲ以テシ以テ施政改善ノ徑路ヲ明カニセムトス

第一章 總說

第一節 朝鮮統治ノ沿革

日韓併合ノ趣旨ハ當時煥發ノ併合詔書ニ宣明セラレタル所ノ如クニシテ其ノ唇齒輔車同文同種ノ關係ニ在ル日韓兩國國民ヲ結合シ一視同仁ノ大義ニ遵フテ一家ノ親ヲ結ヒ朝鮮ノ秩序公安ヲ確立シテ兩民族共通ノ利益ヲ増進シ同昌共榮以テ東洋ノ平和ヲ永遠ニ維持シ帝國ノ安全ヲ將來ニ保障スルニ在ルヤ言フ俟タヌ是レ常ニ東洋ノ平和ト其ノ文化トヲ念トスル帝國國是ノ一進展ニ外ナラス

惟フニ舊韓國ハ數百年來施政漸次頹廢ヲ極メタル結果宮府混淆シ財用給セス上下ノ有司内ハ黨爭誅求ヲ是レ事トシ外ハ事大彌縫以テ一時ヲ糊塗シ偷安姑息風ヲ爲シテ文化興ラス産業衰微シ人民疲弊ノ極ニ達シテ生命財產ノ安固ヲ缺キ國礎糜動搖シテ東洋禍亂ノ因ヲ爲シ之カ爲益住民ノ不幸ヲ累ヌルノミナラス延テ累テ帝國ニ及ホシ途ニ我ノ國命ヲ賭シテ日清日露ノ兩戰役ヲ斷行スルノ已ムナキニ至ラシメタリ

由來舊韓國ハ久シク支那ノ正朔ヲ奉シテ其ノ藩屬國タルノ待遇ヲ受ケ國運爲ニ萎靡トシテ振ハサルノ狀アリ是ニ於テ帝國政府ハ明治九年舊韓國ヲ懲惡シテ修好通商條約ヲ締

結シ世界ノ大勢ニ順應シテ開國進取ノ國是ヲ定メシメ列強亦相踵キテ舊韓國ト條約ヲ締結シ獨立ノ名漸ク備ハルニ庶幾シ其ノ間帝國ハ終始扶掖啓誘ノ策ヲ以テ一貫シ明治十五年及同十七年ノ變ニ際シテモ隱忍蠶端ヲ避ケ間接ニ進歩的有識者ヲ誘導シテ舊韓國ノ自啓自發ニ便シタリ

然ルニ當時清國ハ益韓國ニ壓迫ヲ加ヘ明治二十七年東學黨ノ變亂瀰漫スルニ及ヒ口ヲ屬邦ノ鎮撫ニ藉リ天津條約ヲ無視シテ擅ニ韓國ニ出兵シ延テ帝國ノ安全ヲ脅カサムトシ事態忍フヘカラサルモノアリ仍テ我亦已ムナク兵ヲ派シテ清國ト干戈相見エ一方舊韓國ハ我ト臨時攻守同盟ノ條約ヲ訂立シ且我カ勸告ニ從フテ内政ノ改革ヲ爲サムコトヲ約セリ斯クテ日清戰役ノ終局ヲ告クルヤ帝國ハ日清講和條約ニ依リテ舊韓國ノ獨立ヲ確實ニシ進ミテ庶政ノ改善ト民心ノ振作トニ著手セシメタリ

然ルニ舊韓國ニ於ケル權勢爭奪ノ暗闘ハ依然激烈ヲ極メ重臣中露國ノ勢威ニ夤緣シ宮廷ヲ籠絡シテ無謀ノ政變ヲ策シタル者アリ庶政革新ノ企畫忽チ畫餅ニ歸シタリ爾來百弊舊ニ依リテ年ト共ニ長シ韓民ノ悲運益甚シキヲ加ヘ前途ノ發展ニ全ク望ヲ絶タシメムトスルニ至レリ是時ニ當リ露國ハ清國團匪事件終局ノ後ヲ承ケ其ノ軍兵ヲ滿洲ニ集屯シ故ナク之ニ占據シテ容易ニ撤兵ヲ肯セス更ニ韓國ヲ壓迫シ途ニ半島南北ノ要港ヲ把握シテ帝國ノ死命ヲ制セムト圖リ延テ東洋平和ノ基礎ヲ危殆ナラシメムトスルニ至レリ幸ニシ

テ日露戰役帝國ノ勝利ニ歸シ東亞ニ於ケル露國ノ脅威ヲ一掃スルヲ得タリト雖舊韓國ハ多年秕政積弊ノ餘、國力民心共ニ沈衰萎靡シ到底獨力ヲ以テ自主獨立ノ實ヲ舉ケ自家ノ富強ヲ圖ル能ハサルノ狀蔽フヘカラサルモノアリ故ニ帝國ハ永久ニ東洋ノ禍根ヲ絶チテ帝國ノ安全ヲ保障シ新時代ノ文化ヲ輸入シテ韓國ノ福利ヲ増進セムカ爲ニハ同國ヲ帝國ノ保護指導ノ下ニ置クノ已ムヲ得サルモノアルヲ認メ明治三十七年二月同國政府ト一ノ議定書ヲ締結シ韓國ノ獨立、其ノ皇室ノ康寧ヲ保證スルト共ニ同國政府ニ於テ施政改善ニ關スル帝國政府ノ忠言ヲ容ルヘキ旨ヲ協定シ以テ日韓兩國ヲ結合スル利益共通ノ主義ヲ鞏固ナラシメタリ

次テ同年八月帝國政府ハ韓國ノ現狀ヲ革新シテ東洋永遠ノ平和ヲ維持スルノ途ハ同國ノ對外關係ト財政狀態トヲ整理刷新スルヨリ急ナルハナキヲ信シ同國政府ト一ノ協約ヲ締結シ財政外交兩顧問ヲ推薦シテ同國政府ニ備聘セシメ茲ニ確實ニ韓國施政改善ノ端ヲ開キタリ

越エテ明治三十八年日英同盟改訂約款及「ポーツマス」條約相踵キテ成立シ舊韓國ニ對スル帝國ノ地位更ニ鞏固明確ヲ加ヘタルヲ以テ帝國政府ハ此ノ新關係ニ基キ韓國保護指導ノ實ヲ全ウセムカ爲同年十一月所謂日韓新協約ヲ締結シ新ニ韓國ノ外交權ヲ我ニ收メ統監ヲ同國ニ駐劄セシムルコトヲ約シ關係列國亦均シク之ヲ承認シ保護政治ノ基礎茲ニ初

メテ確立セリ

是ニ於テ帝國政府ハ翌明治三十九年二月在京城帝國公使館ヲ撤廢スルト共ニ統監府ヲ設置開應シ在韓國各國公使館亦相前後シテ悉ク撤退セリ斯クテ伊藤統監ハ大命ヲ承ケテ直接韓國ノ外交事務ヲ統轄スルト共ニ施政改善ニ關スル指導監督ノ事ニ膺リ銳意舊韓國政府ヲ激勵シテ先ツ宮中ノ紀綱ヲ肅清シ百般政弊ノ根源タル宮府ノ混淆ヲ釐正シ内閣及地方官官制ヲ改革シ幾多ノ本邦人ヲ舊韓國政府ノ要路ニ増聘セシメテ政務刷新ノ歩ヲ進メ特ニ産業教育土木財政金融等諸般施設ノ振興ニ著手セシメタリ

然レトモ韓國多年ノ宿弊ハ固ヨリ一朝ニシテ芟除スルコトヲ得ス維新更始ノ變革ニ際シ上下ノ人心動モスレハ其ノ歸嚮ヲ誤リ大勢ニ通セスシテ帝國ノ誠意ヲ理解スル能ハサルノ輩當世ニ志ヲ得スシテ不時ノ政變ヲ思フノ士相共ニ保護政治反對ノ標榜ニ苟合シテ排日ノ氣勢ヲ煽フリ或ハ放浪ノ外國人ヲ引援シ或ハ愚民兇漢ヲ煽動シ種種ノ妨碍之カ爲ニ頻出シ遂ニ明治四十年三月在桑港朝鮮人ノ我カ推薦ニ係ル韓國外交顧問「ステイヴンス」氏暗殺事件同年七月海牙平和會議ニ韓皇密使派遣ノ珍事ヲ惹起スルニ至レリ

仍テ統監ハ更ニ日韓關係ヲ密接セシムルノ必要ヲ認メ同月再ヒ日韓協約ヲ訂立シテ我カ保護權行使ノ範圍ヲ擴張シ從來間接指導ノ任ニ在ルニ過キサリシ應聘内地人ヲ増員シ韓國官吏トシテ直接施政ノ衝ニ當ラシメ政務機關全般ニ互ル官制改革ヲ斷行シ法令ノ制

定ヲ監督シ司法制度ノ獨立ヲ企畫シ無利子無期限ノ立替金ヲ韓國政府ニ提供シテ財政ノ調節ニ資シ且施政改善ニ伴フ政費ノ膨脹ニ應セシメ以テ中央地方各般行政ノ刷新ト諸般開發施設ノ進捗トニ努メタリ然ルニ當時韓國ハ財政及經濟ノ狀況尙頗ル貧弱ニシテ有能ノ士ニ乏シク全然帝國ノ補助ヲ要セサル時期ニ到達スルニハ尙幾多ノ歲月ヲ要スルコト火ヲ賭ルヨリモ明カナルモノアリシカ故ニ兩國ノ爲ニ謀リテ便ナルモノニシテ彼ニ於テ財力ノ及ハサル焦眉ノ事項ハ之ヲ我ニ委託セシムルヲ以テ寧ロ保護ノ趣旨ニ副フ所以ナルヲ認メ先ツ韓國財政ノ負擔ニ堪ヘサル司法事務ノ改善ヲ速ニ完成シテ政弊ノ主因タル法治ノ缺漏ヲ補ヒ以テ韓國臣民及在韓外國人ノ生命財產ノ保障ヲ確實ニシ韓國富強ノ基本ヲ確立スルノ急ニ應セムカ爲明治四十二年七月帝國政府ノ負擔ニ於テ司法及監獄事務ノ委託ヲ受ケ次テ翌四十三年六月司法事務ト相俟テ始メテ生命財產ノ保護ヲ全ウスヘキ警察事務ヲ我ニ受託繼承セリ

斯ノ如クニシテ舊韓國ニ對スル我ノ扶掖啓發至ラサルナカリシト雖當時半島ノ治安未ダ確立セス匪徒所在ニ蜂起シテ人民ノ生命財產ヲ脅カシ往往ニシテ政府ノ施設ヲ妨害シ地方在職ノ内地人官吏ニ危害ヲ加フル者アリ曩ニハ前統監伊藤公爵ヲ哈爾賓ニ暗殺シ後京城ニ於テ李首相ヲ要撃スルニ至リ地方民衆亦流言蜚語ニ迷ヒ漫ニ疑懼ノ念ヲ懷キテ其ノ堵ニ安セス韓國ノ現制ハ之ニ根本的革新ヲ加ヘ彼我兩國合體シテ局面ノ展開ヲ圖ルニ

アラサルヨリハ到底東洋ノ平和ヲ永遠ニ維持シ兩國共通ノ利益ヲ將來ニ確保シ民衆ノ康
福ヲ的確ニ増進シ保護統治ノ責任ヲ盡スコト能ハサルノ狀勢益瞭然タルモノアリ是ヨリ
先舊韓國ノ有識者ハ既ニ積弊ノ窮極スル所ナキヲ嗟嘆シ現勢打破ノ避クヘカラサルヲ認
識セル者多ク當時最モ進歩セル新智識ノ集團ニシテ輿論ノ代表者タル一進會ノ如キハ各
地ニ遊説シテ大局ノ進轉ト合邦ノ利益トヲ高唱シ進ミテ舊韓國皇帝其ノ政府竝帝國政府
ニ對シ兩國ノ併合カ當ニ兩國民發展ノ爲ナルノミナラス東洋平和維持ノ爲ニモ亦最モ適
當ノ處置ナル旨ヲ建白セリ

是ニ於テ帝國政府ハ慎重考慮ヲ加フルノ必要アリト爲シ暫ク其ノ推移ヲ觀望セシニ半
島上下ノ人心漸ク併合ニ傾キ帝國ノ輿論亦之ヲ是認スルニ至リシヲ以テ明治四十三年八
月舊韓國政府ト折衝シ兩國永遠ノ福利ヲ増進シ東洋大局ノ和平ヲ確保セムカ爲ニハ日韓
併合ノ外ナキコトヲ提議セシニ同國政府ノ意見亦此ニ一致シ舊韓國皇帝ニ在リテモ夙ニ
大局ヲ洞鑿シテ之ヲ採納セラレ同月二十二日ヲ以テ日韓併合條約成立シ併合ノ大業モ和
平ノ間ニ決行スルコトヲ得タリ

併合條約ハ前文及八箇條ヨリ成リ韓國統治權ノ讓渡承繼舊韓國皇室ノ優遇韓人ノ身體
財產ノ保護及其ノ福利増進韓人ノ帝國官吏登用等ニ關スル事項ヲ規定セリ同月二十九日
條約ノ公布實施ト同時ニ 天皇陛下ハ詔書ヲ煥發シテ併合ノ宏謀ト民衆綏撫文物開發ノ

聖旨トヲ宣明シ給ヒ前韓國皇帝亦同日勅諭ヲ發シ韓國統治權ノ讓與ハ東洋平和ノ保全ト有衆救活ノ至意ニ出ツ大小臣民國勢ト時宜トヲ深察シ文明ノ新政ニ服從シ幸福ヲ共受セヨト宣諭セラレタリ之ト同時ニ寺内統監ハ諭告ヲ發シテ一般民衆ヲ懇諭シ施政方針ノ大綱ヲ示シテ特ニ治安ノ維持、產業ノ開發、人文ノ發達、信教ノ自由等ニ重キヲ置キ銳意治ヲ圖リ化ヲ布クヘキ旨ヲ聲明セリ

日韓併合ノ結果帝國ト其ノ締盟各國トノ條約朝鮮ニ施行セラルルコトナリ舊韓國ト其ノ締盟各國トノ條約ハ當然無効ニ歸シ治外法權亦隨テ消滅シタリト雖帝國政府ハ締盟各國ニ宣言書ヲ發シ日韓併合ノ已ムヘカラサル所以ヲ通告スルト共ニ外國人ノ既得權ヲ尊重シ特ニ現行關稅ヲ十年間据置ク旨ヲ聲明セリ各締盟國政府ハ皆其ノ意ヲ諒トシ均シク之ヲ承認セリ

斯クテ日韓併合ノ成ルヤ 天皇陛下ハ舊韓國皇室及其ノ近親ニ帝國皇族ノ禮遇ヲ賜ヒテ隆錫ヲ世襲セシメ併合前ト同額ノ歲費ヲ供與シ李王職官制ヲ定メテ王家ノ事務及財用ヲ整頓充實シ朝鮮貴族令ヲ設ケテ李家ノ懿親及其ノ邦家ノ功勞者ヲ貴族ニ列シ給フ又別ニ臨時恩賜金三千萬圓ヲ朝鮮ニ賜ヒ内一千七百餘萬圓ヲ授產教育及凶歉救濟ノ基金トシテ各府郡ニ頒チ約四百萬圓ヲ窮民及精神病者ノ救療、孤兒盲啞者ノ教養、行旅病者ノ救護等慈惠救濟ノ基金トシテ夫夫慈善機關ニ配與シ更ニ貴族功勞者、舊政府在官在職者及耆老孝

子節婦、寡、孤、獨、癡、疾等ノ者ニ金圓ヲ賜ハリタリ其ノ他、逋租地稅、社、還米ノ減免、罪囚ノ大赦等恩寵至ラサル所ナク、新附民衆ハ聖旨ノ優渥ナルヲ知ルニ及ヒ漸次曩日ノ猜疑心ヲ一掃シテ帝國官憲ニ親近シ新政ノ趣旨ヲ理解シテ業ニ勵ミ化ニ向ヒ自ラ其ノ歸嚮スル所ヲ知ルニ至レリ

帝國政府ハ併合ト同時ニ朝鮮總督府ヲ設置シ總督ヲシテ命ヲ承ケ陸海軍ヲ統率シ諸般ノ政務ヲ總轄セシムルコトトシ從前ノ複雜龐大ナル政務機關ヲ統合緊縮シテ統治ノ新制ヲ定メ特ニ警務機關ヲ總督ノ直屬トシテ憲兵警察統合ノ制ヲ執リ以テ保安ノ急ニ應シ又諮問機關トシテ中央ニ中樞院、各道府郡ニ朝鮮人ノ參與官及參事ヲ特設シ進ミテ庶政ヲ更新シ秩序ヲ回復シ教育人文ノ發達ヲ圖リ生命財産ノ安固ヲ確實ニシテ疲憊ノ民心ヲ作興シ特ニ産業ヲ開發シテ頽廢ノ邦土ヲ振興スルノ方針ヲ以テ茲ニ新政ヲ肇始シタリ

爾後約十年、朝鮮統治ノ局ニ當ル者能ク併合ノ精神ニ則リ半島ノ開發ト二千萬民衆ノ福利増進トニ努力シ財政及幣制ノ整理、稅制ノ改善、治外法權ノ撤去、地方制度ノ整理、司法權ノ確立、教育ノ振張、産業ノ獎勵、交通ノ整備、衛生ノ改善、治安ノ確保等ニ努メ其ノ間殆ト何等ノ騷擾ヲモ見ルコトナク人心漸次平靜ニ赴キ各般ノ施設方ニ其ノ初程ヲ經テ半島文化ノ發達洵ニ見ルヘキモノアルニ至リタルハ朝鮮ノ事物之ヲ證明スルニ止マラス又中外ノ齊シク承認スル所ナリ

朝鮮ノ進歩斯ノ如ク比較的顯著ナルモノアリタリト雖歐洲戰後時勢ノ變遷急劇ニシテ曩ニ適切有效ナリシ制度施設モ往往當今ノ進運ト斯土ノ實情トニ伴ハサルニ至リ施政革新ノ機運漸ク熟セムトスルモノアリ此ノ時期ニ際シ偶内外ノ朝鮮人中所謂民族自決主義ノ趣旨ヲ誤傳シ盛ニ民衆ヲ煽動脅迫シタル者アリ大正八年三月端無ク鮮内各地ニ獨立騷擾ヲ惹起シ之カ鎮撫ニ數月ヲ要シタルヲ以テ制度革新ノ計畫ハ茲ニ一頓挫ヲ來シタルモ大正八年八月ニ至リ遂ニ總督府官制ノ改革ヲ見ルニ及ヘリ

官制改革ノ大綱ハ民度進展ノ實況ニ應ジ總督ニ文武官ヲ併用シ憲兵制度ヲ廢シテ普通警察制度ニ改ムルニ在リ而シテ其ノ本旨ハ當時下賜セラレタル詔書ニ明カニシテ内鮮ヲ遇スル一視同仁、文明的政治ヲ確立扶殖シ益半島民衆ヲ誘掖シテ結局内地人ト同一地位ニ立タシメ更ニ其ノ長所ヲ發揮シテ東洋ノ發展ニ參セシメ以テ長ク休明ノ澤ヲ享ケシメラルルニ在リ

官制改革ニ伴フ新施政ノ方針ニ至リテハ次節ニ詳記スル所ノ如シ

第二節 官制改革ト之ニ伴フ新方針

概説 朝鮮施政ノ刷新ハ中央政府ニ於テ時世ノ進運ニ鑑ミ豫テ考量勘案スル所アリシモ騷擾事件ノ爲一時實施ヲ延期スルノ已ムナキニ至リシカ其ノ後騷擾終熄シ大勢復動搖

ヲ感セサルニ及ヒ大正八年八月先ツ朝鮮總督府官制及同地方官官制ニ改正ヲ加ヘ同時ニ警察官署官制ヲ廢止シテ之カ實施ノ端ヲ啓ケリ同改正ニ據レハ總督ノ任用ハ從來武官ニ限リタルヲ改メテ全然其ノ制限ヲ撤去シ又地方行政機關ノ外ニ特立シテ憲兵ヲ首腦トセシ從前ノ警察制度ヲ廢止シテ之ヲ内地ト同様ナル普通ノ警察制度ニ改ムルト共ニ警察事務執行ノ權限ヲ道知事ニ移屬シ以テ總督政治ノ基本ヲ純然タル文治主義ト爲スノ方針ヲ明カニシ更ニ總督府ノ組織ヲ緊縮シテ事務ノ簡捷、行政ノ刷新ヲ圖リ新進ノ人材ヲ要路ニ拔擢シ政機ノ運用ニ清新ノ意氣ヲ注入スルノ途ヲ開ケリ

當時原首相ハ朝鮮施政革新ノ 聖旨ヲ敷衍シ銳意文化政治ノ徹底ヲ策シ朝鮮ヲシテ出來得ル限り速ニ内地ノ延長タルノ實ヲ舉ケシメムコトヲ期スル旨ヲ聲明セリ

是ヨリ先同月十二日元帥陸軍大將伯爵長谷川總督及山縣政務總監願ニ依リ本官ヲ免セラルルヤ同日海軍大將男爵齋藤實朝鮮總督ニ、法學博士水野鍊太郎政務總監ニ任セラル是ニ於テ新總督ハ大詔煥發ノ本義ト官制改革ノ趣旨トニ基キ諒解アル文明的政治ヲ確立セムコトヲ期シ先ツ一般官民ニ對シ訓示及諭告ヲ與ヘ次テ道知事會議ヲ召集シテ施政方針ヲ示シ官民協戮シテ公明正大ナル政治ヲ行ヒ努メテ上下意思ノ疏通ヲ圖リ專ラ正義公道ニ就キ能ク新施政ニ對スル民衆ノ理解ト信賴トヲ厚ウセシメ常ニ世局ノ進運ニ順應シ朝鮮ノ實情ヲ考量シテ漸次文化民力ノ充實ヲ圖リ以テ朝鮮統治ノ一新生面ヲ開キ朝鮮人ヲ

シテ政治上社會上ノ待遇ニ於テ内地人ト同一ノ地位ニ立タシムヘキ窮極ノ目的ヲ助成シ融和同昌以テ 聖明ノ宏謨ニ副ヒ奉ルヘキ旨ヲ宣シ之カ要綱トシテ治安ノ確保民意ノ暢達形式主義ノ打破各般行政ノ刷新國民生活ノ安定一般文化及福利ノ増進人心ノ一新等ノ綱領ヲ標榜シ更ニ之カ具體的項目ヲ擧ケ就中内鮮人官吏差別待遇ノ撤廢法令ノ簡約事務ノ整理簡捷中央集權主義ヲ地方分任主義ニ改ムルコト行政處分上被處分者ヲシテ十分諒解ヲ得シムルコト地方制度ノ改正在來文化及慣習ノ尊重採擇言論集會及出版ノ自由教育ノ普及産業ノ開發警察機關ノ整備醫療衛生機關ノ擴張民心ノ綏撫善導人材登用ノ門戸開放内鮮人ノ融和等ニ重キヲ置キ以テ更始一新ノ規模ヲ明カニセリ

民意暢達

政治ヲシテ實情ニ適切ナラシメ以テ民力文化ノ向上ヲ全カラシムニハ懇

切ニ官民意思ノ疏通ニ努力シ相互ノ理解ヲシテ常ニ缺クル所ナカラシムルヨリ先ナルハナシ從來民意ヲ暢達セシムル方法之ナキニアラサリシト雖其ノ施設十分ナラス往往ニシテ民情ニ適切ナラサルノ嫌アリ獨立騷擾以來民心動モスレハ矯激ニ涉リ總督府ノ施政ニ對シ不滿ヲ懷ク者寡カラス是等ノ多クハ施政ノ方針ヲ理解セサルニ基クモノナルコトヲ認メタルヲ以テ新總督ハ地方先覺者ヲ通シテ一般ノ諒解ニ資シ併セテ改革ノ趣旨ヲ貫徹セムカ爲大正八年九月二十日ヨリ一週間ニ互リ各道有力者名望家及新知識ヲ有スル者等五十一名ヲ京城ニ招集シ政務總監以下各局部長民間篤志者等ニ於テ總督ノ施政方針ニ關

スル説明及講演ヲ爲シ之ト同時ニ參集者ヨリハ民情竝統治ニ關スル意見等ヲ聽取シタリ此ノ如キ會合ハ總督政治以來嚆矢トスル所ニシテ其ノ間相互ノ諒解聯絡ニ資スル所多シ大正八年ノ騷擾以來時時本府職員ヲ地方ニ派遣シ民情ヲ視察セシメシカ官制改革ノ當初ニ於テハ特ニ十分地方ノ查察ヲ遂ク民意ノ存スル所ヲ明カニスルト共ニ施政ノ趣旨ヲ透徹セシムルノ必要アリタルヲ以テ大正八年ヨリ九年ニ互リ各道ニ本府事務官ヲ派遣シ親シク地方有力者故老有識者等ニ面接シ從來ノ施設ニ對スル批評感想竝將來ノ施政ニ對スル希望ニ付隔意ナキ意見ヲ徵シ民意ノ暢達ヲ圖ルト共ニ地方官廳ニ就キ施設ノ實績ヲ調査シテ其ノ適否ヲ考察シ併セテ改革ノ趣旨ヲ一般ニ説明セシメタリ

然レトモ斯ノ如ク別ニ本務ヲ有スル官吏ノ臨時的派遣ハ民情視察上十分ナル效果ヲ發揚スル能ハサルカ故ニ大正十年二月新ニ專ラ民情ノ視察ニ從事スル事務官五名ヲ設置シ朝鮮人行政官中堅實ナル思想ト行政的手腕トヲ併有スル者ヲ拔擢シテ之ニ任命シタリ是等ノ官吏ハ常ニ地方ヲ巡歴シテ審ニ民情ヲ視察シ穩健ナル思想ノ鼓吹ト地方青年ノ善導トニ力ヲ致シ以テ官民意思ノ疏通ニ努メツツアリ

從來朝鮮内ニ於テハ新聞ノ發行ヲ制限シ現在ノ新聞ノ外新規ノ發刊ハ容易ニ之ヲ認メサリシカ斯ノ如キハ言論ノ自由ヲ制限シ民意ノ暢達上遺憾尠カラサルヲ以テ其ノ方針ヲ改メ京城ニ於テハ大正八年十二月ヨリ同九年一月ニ互リ新ニ朝鮮人ノ經營スル時事新聞

朝鮮日報東亞日報等ニ發刊ノ認可ヲ與ヘタリ是等ノ諸新聞ハ朝鮮諺文ヲ用キ又ハ國文諺文ヲ併用スルモノニシテ同年三月乃至四月ニ互リ發刊スルニ至レリ尙地方ニ於テ同種新聞ノ發刊ヲ認メタルモノアリ國文新聞ノ如キモ新規發刊ヲ認メタルモノ數種ニ上レリ又集會ノ制限ノ如キモ努メテ之ヲ緩和シ政見發表ノ會合ノ如キモ時宜ニ依リ之ヲ認ムルニ至レリ

中樞院ハ總督ノ諮詢機關ニシテ重要政務ニ付努メテ之ニ諮詢スル方針ヲ採リ毎年數回ノ會議ヲ開キテ審議應答セシムルコトトセリ而シテ大正十年四月議員ノ名稱及待遇ヲ改ムルト同時ニ決議ニ關スル從來ノ制限ヲ撤廢シテ參議ニモ表決權ヲ附與シ且新ニ任期ヲ設ケテ議員更新ノ途ヲ開キ尙地方在住者ノ中ヨリ識見聲望アル者ヲ新ニ選拔シテ議員ニ加ヘ以テ民意ノ暢達ニ資セシメタリ今後ニ於テハ益此ノ機關ヲ活用シテ一層時勢ニ順應シ民情ニ適スル政治ヲ行ハムトス

各道ニ於ケル參與官(朝鮮人)ハ道知事ノ諮問ニ應シ命ヲ承ケテ道ノ事務ニ服スルノ制ナルモ從來本府ニ會同シテ意見ヲ開陳スルノ機會殆トナカリシカ現總督ハ刻下ノ情勢ニ鑑ミ常ニ地方人民ト接觸スル參與官ニ對シ親シク新施政ノ方針ヲ說示シ併セテ地方ノ民情ヲ聽取スルヲ適當ナリト認メ大正九年六月各道參與官ヲ本府ニ招集シテ會議ヲ開キ地方行政ニ關シテ訓示指示ヲ爲シ協議スル所アリタリ

大正八年八月總督府官制改革後民間ノ利害ニ直接又ハ廣ク影響スル事項ノ調査審議機關ニ對シテハ民意尊重ノ趣旨ニ依リ努メテ民間人士ヲ之ニ參加セシムルコトトシ從前ヨリ存立セル土木會議朝鮮民事令及民籍法改正調査委員會等ニハ夫夫新ニ朝鮮人ノ民間委員數名ヲ選任シ官制改革後ニ於テ新設シタル朝鮮情報委員會舊慣及制度調査委員會臨時教育調査委員會教科書調査委員會及產業調査委員會等ニ在リテハ組織ノ當初ヨリ民間委員選任ノ制ヲ設ケ就中臨時教育調査委員會及產業調査委員會ニ於テハ總督府在職者以外ノ委員大多數ヲ占メ廣ク内地及朝鮮ノ兩地ヨリ朝鮮人中ノ斯道ニ學識經驗アル者ヲ舉ケ純然タル民間人士ヲ比較的多數選任セリ

尙總督及政務總監ハ著任以來努メテ朝鮮外人有志ニ面接シテ其ノ建言陳情ヲ聽取シ且懇ニ新施政ノ趣旨及其ノ見解ヲ開示シ又人民ノ上書ニ對シ懇ニ注意ヲ拂ヒ以テ百方意思ノ疏通ヲ圖レリ

施政方針ノ周知 從來本府ニ於テハ各種ノ印刷物ヲ以テ内外事情又ハ朝鮮事情ノ紹介ニ努メツツアリシカ更ニ是等ノ規模ヲ擴張シテ新ニ施政方針ノ周知徹底、施政ノ真相ニ關スル紹介、朝鮮事情ノ内外ニ對スル紹介、内地事情ノ朝鮮ニ對スル紹介等ノ事務ヲ掌ル爲庶務部ニ情報係ナルモノヲ設置シ活動寫眞攝影映寫ノ外既ニ各種ノ邦文、諺文及英文小冊子、寫真帖等ヲ刊行シ尙大正十年四月ニハ本府事務官及情報委員等ヲ夫夫各道ニ分派シ道當

局ト協力シテ全道一齊ニ施政方針周知ノ講演會ヲ開催シ併セテ内地事情其ノ他ノ活動寫眞ヲ映寫觀覽セシメ以テ新政ノ徹底ニ努メタリ而シテ是等ノ事務ニ對スル調査審議ノ機關トシテハ大正九年十一月新ニ朝鮮情報委員會ヲ設ケ政務總監ヲ委員長トシ官吏委員ノ外特ニ民間ニ於テ此ノ方面ノ知識經驗アル者數名ヲ委員ニ委囑シ隨時會合シテ内鮮事情紹介ノ方法及組織ニ付審議ヲ重ネツツアリ

形式主義ノ刷新 總督府ノ施政ハ勳モスレハ形式ニ流レ時運ノ變遷セル當今ノ實情ニ適切ナラサルニ至リタルモノナキニアラサリシヲ以テ官制改革以來之カ刷新ノ趣旨ヲ宣明スルト共ニ著著弊風ノ打破ヲ行ヒ大正八年八月先ツ警察官稅關吏監獄吏等ノ如キ特殊ノ必要アル者ヲ除クノ外總テ一般文官ノ制服帶劔ヲ廢シタリ但シ司法官ニ在リテハ大正九年十月内地ノ現制ニ準據シテ其ノ服制ヲ定メ又辯護士職服ノ制モ内地ノ現制ニ則リテ之ヲ定メ法廷立會ノ際著用セシムルコトトシ次テ大正十年三月監獄吏同六月稅關職員ノ服制ヲ改正シタリ

又總督府ニ於ケル執務振ハ中央集權ニ過クルノ傾向アリシヲ以テ事務ノ簡捷ヲ圖ルト同時ニ地方官廳ノ權限ヲ擴張スルノ措置ヲ講シ大正九年一月先ツ報告例ノ大改正ヲ行ヒ所屬官署ヨリ徵スル定期報告ヲ必要ナル最少限度ニ削減シテ地方廳ノ負擔ヲ輕減シ四月更ニ委任事項規程ノ改正ヲ行ヒ本府内ニ於テハ總督政務總監ノ決裁事項中ノ一部ヲ各局

部長ニ移シ所屬官署ニ對シテハ其ノ長ノ委任範圍ヲ擴大シタルノミナラス森林・河川・道路・學校等ニ關スル事項ニシテ單行法令ヲ改正シ地方廳ニ事務ヲ委任シタルモノ亦頗ル多シ次テ同年十二月總督府處務規程ノ改正ヲ行ヒ從來煩雜ナリシ文書ノ取扱方ヲ簡易迅速ナラシメ大正十年二月及八月ニ地方廳判任官以下ノ任免及懲戒權竝道内各部及府郡島定員ノ決定權ヲ道知事ニ移屬シ同年十二月道地方費豫算ノ調製道ノ各部内及府郡島ノ事務分掌竝處務ニ關スル規定制定等ヲ道知事ノ專行ニ委シ面ノ歲計及職員ニ關スル道知事ノ認可權ノ一部ヲ郡守・島司ニ移シ其ノ他苟モ煩瑣ニ失スト認ムル事項ニ付テハ努メテ手續ヲ省略シ以テ處務ノ敏活簡捷ヲ圖レリ之カ爲一般民衆ノ受クヘキ便益亦尠少ナラサルヘシ

内鮮融和ノ施設 朝鮮人タル地方官ヲシテ内地ノ事情ヲ了知セシムカ爲大正九年及十年春朝鮮人郡守ヲ簡拔シ内地府縣ヲ巡回シテ各地ノ情勢地方行政其ノ他ノ施設ヲ視察セシメ同九十年秋中樞院議員ヲ勸奨シテ東京・京都・大阪其ノ他樞要地ヲ巡察セシメタルカ何レモ各大臣ヲ始メ内地官民ノ懇篤ナル歡迎ヲ受ケ多大ノ便宜ヲ供與セラレ鮮内地方ノ啓發竝内鮮融和上資スル所尠カラス此ノ外百方朝鮮人ノ内地視察ヲ獎勵シ各道ニ於テモ其ノ主催ノ下ニ面吏員・學校教員其ノ他公職者地方有志等ヲシテ内地視察團ヲ組織セシメタルモノ尠カラス大正十年ノ如キハ春秋二季ヲ通シ其ノ團體數約百、參加人員約二千名ニ上レリ大正十一年ニ於テハ三月以降平和記念東京博覽會ノ開催ヲ機トシ本府及各道主催

ノ下ニ中樞院參議郡守郡面學校職員地方有志儒林篤農家實業家青年團等ノ内地團體視察ヲ勸奨シタルカ同會會期末迄ニハ其ノ團體數二百以上人員五千以上ニ上ルヘキ見込ナリ

又本府ニ活動寫眞班ヲ新設シテ大正九年五月及同十年三、四月中ニハ大阪京都名古屋東京其ノ他ノ樞要地ニ於テ朝鮮事情ノ映畫ヲ一般ノ觀覽ニ供シ同十年夏季ニハ東洋協會ニ朝鮮事情ノ映畫ヲ貸付シテ各府縣ニ巡回映寫ヲ行ヒ朝鮮事情ノ紹介トシテ相當ノ效果ヲ收メタリ尙大正十一年ニ於テハ三月以降平和記念東京博覽會開期中東洋協會ニ補助委託シテ朝鮮事情ノ活動寫眞ヲ同博覽會一般入場者ノ觀覽ニ供スルノ計畫ナリ又大正九年八月ヨリ内地ノ情勢ヲ撮影シタル活動寫眞ヲ各道主要地二十箇所ニ於テ映寫シタルニ觀覽者約十萬ニ上リ而モ其ノ多クハ内地事情ニ通セサル者ニシテ眼前ニ映出スル内地發達ノ狀況ニ驚嘆啓發スル所深ク内鮮融和上裨益スル所尠カラス是等ノ活動寫眞ハ大正十年一月下旬間島地方ニ於テ同年八月ヨリ約一箇月間間島及環春地方ニ於テ、又同年十一月ヨリ約一箇月間南滿洲鐵道沿線ニ於テ移住朝鮮人ニ觀覽セシメタルニ到ル處非常ノ好感ヲ以テ迎ヘラレ從來動モスレハ不逞運動者ニ與ミセムトセシ同地方朝鮮人ニ深ク信頼ノ念ヲ起サシムルヲ得タリ

前述内地事情ノ活動寫眞ハ更ニ之ヲ複寫シテ各道ニ配付シ各道ヲシテ各自所藏ノ映畫ト共ニ隨時管内各地ヲ巡回映寫シ同時ニ講演會ヲ開キテ施政ノ趣旨ヲ説明シ專ラ内鮮ノ

融和ト施政方針ノ徹底トニ努メシメツツアリト雖今後益新材料ヲ撮影シテ内地朝鮮間ノ相互紹介並社會教育ノ普及ニ利用シ更ニ外國ニ對シテモ朝鮮事情ノ紹介ヲ爲サムトスルノ計畫ニシテ既ニ大正十年九月ニハ朝鮮事情ノ映畫ヲ米國ニ送付シ紐育其ノ他各地ニ於テ委託映寫セシメタリ

慣習及文化ノ尊重　朝鮮固有ノ文化慣習ヲ尊重シ其ノ内尙モ採ルヘキモノアラハ採リテ以テ統治ノ資ニ供セムトスルハ即チ本府施政ノ一方針トスル所ナリ

舊慣ノ尊重　本府ニ於テハ從來中樞院ノ附帶事業トシテ舊慣制度ノ調査ヲ行ヒ之ヲ立法ノ資料並裁判ノ準則ト爲シ且政務ノ參考ニ供セシカ更ニ之ヲ擴充シテ施政上一層效果アラシムル爲大正十年四月新ニ舊慣及制度調査委員會ヲ設ケ内鮮人ノ民間委員數名ヲモ特ニ之ニ選任シ毎月一回委員ヲ會シテ調査ノ結果ヲ審議決定シ之ヲ各局部ニ廻付シテ參考ニ資セシムルコトトセリ尙中樞院ニ於テ制度舊慣調査ノ一部トシテ大正五年以來朝鮮半島史及朝鮮人名彙攷ノ編纂ニ着手シ其ノ進行中ニ在リ

由來朝鮮ノ尊慕思想ハ其ノ根柢頗ル深ク祖先崇拜ノ先天的觀念ト儒學ヨリ來レル長上尊敬ノ習慣ト道教ノ觀念ト三者相結合シ墳墓ノ位置形狀ハ現世ニ於ケル人倫ノ標準、未來ニ於ケル家門ノ繁榮ヲ支配スト爲スモノナルヲ以テ墳墓地ノ選定ニハ最大ノ努力ヲ竭シ暗葬偷塚ストラ盛ニ行ハレ之カ爲國土荒廢シ爭訟絶エス延テ公安ヲ紊スノ現狀ナリシヲ以

テ併合ノ當初墓地規則ヲ制定シテ此ノ極端ナル弊害ヲ匡救セムト企テタリシモ取締急激ニ失シ却テ民情ニ適セサルモノアリ仍テ大正八年九月之ヲ改正シ從來墓地ハ原則トシテ公共團體ニ限り其ノ設營ヲ許シ埋葬ハ之ヲ共同的ニ行フコトヲ要セシヲ今後ハ個人ト雖三千坪以内ニ限り既存ノ祖先又ハ配偶者ノ墳墓ニ接續シテ私有墓地ヲ設クルコトヲ許スコトニ改メタリ要スルニ墓地規則ノ改正ハ祖先崇拜ノ慣習ノ尊重ト人民ノ便益トヲ主トスルモノナリト雖將來ニ於テハ思想ノ進歩ト社會狀態ノ變遷トニ伴ヒ漸次專用墓地ヲ縮小シテ共同墓地ニ移ルヘキ自然ノ進展ヲ期スルモノニ外ナラス

又朝鮮人ハ日常獸肉ヲ嗜用シ殊ニ慶弔時ニ於テ之ヲ缺クヘカラサル食品トスルノ慣習アリテ各地屠獸ノ風熾ナルカ故ニ併合以前ヨリ屠獸ニ關スル法規ヲ設ケ之カ取締ヲ嚴ニセルモ現在屠場數多カラサルノミナラス羊豚犬ノ如キモ法規上屠場外ノ屠殺解體ヲ許サス地方人民一般ノ最モ不便トスル所ニシテ民情慣習ニ適セサルモノアリ仍テ大正八年十二月此ノ制限ヲ解除シ以テ人民ノ利便ヲ圖レリ其ノ他民情慣習ニ鑑ミ規定ノ改正ヲ爲シタルモノ尠カラス

朝鮮美術展覽會　朝鮮ノ美術ハ往昔新羅高麗ノ盛時ニ於テ大ニ發達シ李朝ノ初期尙其ノ餘勢ヲ存セシカ近代庶政ノ頽廢スルニ及ヒ一般藝術衰頽ヲ極メ復往時ノ盛觀ヲ留メサルニ至レリ然ルニ輓近文運ノ進展ニ伴ヒ美術亦復興ノ兆ヲ呈シ往往ニシテ作品ノ見ルヘ

キモノアリ惟フニ美術ハ直ニ人心ノ琴線ニ觸レテ之ヲ和ケ士人ノ情操ヲ高雅ニシ民衆ノ思想ヲ醇化スルノ效アルカ故ニ此ノ趨勢ヲ助長シテ斯道ノ振興ヲ圖ルハ朝鮮ノ現狀ニ鑑ミテ頗ル緊切ナルモノアリ仍テ本府ハ朝鮮美術展覽會開催ノ計畫ヲ立テ大正十一年一月之ニ關スル規程ヲ設ケ朝鮮美術展覽會ハ毎年一回開催シ之ヲ東洋畫、西洋畫及彫刻畫ノ三部ニ分チ政務總監ヲ審査委員長トシ總督府官吏並美術ニ關シ學識經驗アル者ノ中ヨリ審査委員ヲ選任シ遍ク朝鮮ニ於ケル現時ノ美術作品ヲ募集シテ之ヲ選拔出陳シ併セテ製作優秀ナルモノノ選等褒賞ヲ行フコトトシタリ而シテ其ノ第一回ハ大正十一年度初期中京城ニ於テ開催スル豫定ナリ是レ蓋シ朝鮮美術史上ニ一新紀元ヲ劃スルモノニシテ斯道ノ發達ニ裨補スル所アルヲ疑ハス

以上列舉シタル所ノ外内鮮人間ノ差別撤廢、教育產業ノ開發ニ關スル根本方策ノ確立、財政ノ伸張、地方自治ノ準備、管刑令及會社令ノ廢止、内鮮人通婚ノ民籍手續及朝鮮人ノ能力ニ關スル法規ノ制定等文化的新方針ノ實現ニ力ヲ效シタルモノ尠カラズ嘗テ訓示諭告ニ於テ聲明シタル事項ニシテ未タ指ヲ染メサルモノノ如キハ今ヤ殆ト之ナキニ至レリ是等ニ付テハ夫當該章節ニ於テ記述スル所アルヘシ

第三節 地勢及氣候

一 地 勢

地形 朝鮮ハ亞細亞ノ東南ニ斗出セル一大半島ニシテ地勢南北ニ長ク東西ニ短シ本陸ハ南北最長ノ處二百十里ニ達シ東西最廣ノ處ト雖九十里ヲ超エス西南ノ沿海ニ無數ノ島嶼ヲ擁シテ東經百三十度五十六分二十三秒ヨリ百二十四度十一分ニ至リ北緯三十三度六分四十秒ヨリ四十三度三十六秒ニ互リ總面積一萬四千三百十二方里海岸線總延長四千三百九十五里ヲ有ス東ハ日本海ニ面シ西ハ黃海ニ臨ミ北ハ長白山脈鴨綠江及豆滿江ノ一部ヲ以テ滿洲及露領沿海州ニ連リ南ハ朝鮮海峽ニ瀕シ對馬島ヲ隔テテ本土九州ト相對ス

朝鮮ノ海岸ハ東方ト南方及西方トヲ比較スルニ著シキ差異アリ東海岸ハ出入極メテ尠ク岬灣島嶼甚タ稀ニシテ隨テ良港ニ乏シク僅ニ元山城津清津雄基等アルニ過キス然ルニ南及西ノ海岸ハ長汀曲浦相連リ恰モ鋸ノ齒ノ如ク大小ノ島嶼碁布星列シテ幾多ノ内海浦灣ヲ形成スルヲ以テ釜山鎮海馬山木浦群山仁川鎮南浦等ノ港灣ヲ始トシ錨地頗ル多シ

地勢 翻テ朝鮮ノ地勢ヲ見ルニ北境ニハ長白山脈蜿蜒トシテ東方ヨリ西南ニ走リ一枝南ニ延ヒ平安咸鏡兩道ノ境ヲ劃シテ江原道ニ入り東海岸線ニ沿フテ南方ニ駛走シ以テ半島ノ脊梁骨ヲ爲ス此ノ如ク大山脈東方ニ偏在スルカ故ニ本山脈以東ノ地ハ勾配急峻ニシテ殆ト平野ト稱スヘキモノナク隨テ江河ノ大ナルモノナシ之ニ反シ本山脈以西ハ比較的

綏ナル斜面ヲ爲シ平野處處ニ少カラス鴨綠江大同江漢江錦江洛東江等ノ巨川其ノ間ニ縈流シテ舟楫ノ便灌漑ノ利アリ地味概シテ豐饒ナリ

二 氣 候

氣温 朝鮮ノ氣温ハ寒暑共ニ概シテ酷烈ニシテ春秋ノ季間短ク又晝夜氣温ノ較差大ニシテ國境地方ニ於テハ時ニ二十五度ニ達スルコトアリ是レ半島ノ氣候ノ主トシテ大陸ノ影響ヲ受クルニ因ル故ニ朝鮮ニ於テモ寒氣ノ酷烈ナルハ中部以北ノ内陸ニシテ南部ハ然カク著シカラス又冬季ニ於ケル寒氣ハ一ニ季節風ノ盛衰ニ伴フテ消長シ一寒一暖各數日ニ互リテ相交錯シ概ネ緩和ノ日多クシテ嚴寒ノ日少キヲ常トス俚俗ニ之ヲ三寒四温ト謂フ

即チ朝鮮ノ年平均氣温ハ南岸ニ於テ攝氏(以下之ニ同シ)十三度餘ニ當リ北進スルニ隨フテ次第ニ遞下シ京仁地方ハ十一度弱國境内陸ニ入レハ四度内外トナル

風向及雨雪量 亞細亞大陸ノ東部ハ一般ニ季節風ノ勢力卓越スルヲ以テ朝鮮ニ於テモ主風ノ方向ハ季節ニヨリ略一定セリ雨雪ノ年量ハ滿洲蒙古地方ヨリ潤澤ナルモ本土ニ比スレハ概シテ寡少ニシテ半島ノ大部分ハ八百乃至千耗ナリ雨雪量ノ分布ハ南東岸ニ最も多ク北西ニ進ムニ隨ヒ次第ニ減少ス

又朝鮮ハ幸ニ颶風ノ徑路外ニ在リ之カ爲災害ヲ受クルコト尠シ然レトモ七八月ノ交西岸地方ニ於テ局部的ニ異常ノ豪雨ヲ齎シ時ニ一日量二百耗ヲ超過スルコトアリ半島各地ノ河川之カ爲ニ出水シ農作物其ノ他ニ損害ヲ與フルコト珍シカラス

朝鮮ハ雨量比較的尠クシテ空氣乾燥シ加フルニ日照時數多キカ故ニ蒸發旺盛ニシテ元山地方ヲ除クノ外一般ニ降水量ヲ凌駕ス其ノ年量ハ南岸ナル釜山地方ノ一千五百耗弱ヲ最トシ北進スルニ隨ヒ漸次減少ス

朝鮮近海ノ濃霧ハ著名ニシテ其ノ發生區域全沿岸ニ亙ル就中多島海附近最モ多ク濃霧日數年内七十日内外ニ及ヒ元山以南ノ東岸地方最モ少シ又濃霧ハ陸岸ヲ距ルニ隨ヒ益盛ニシテ六七月ノ最盛期ニ於テハ三晝夜ニ亙リテ衰退セサルコトアリ

第四節 戶口

沿革 朝鮮ニ於テハ往時戶口調査稀ニ行ハレサリシニアラサレトモ其ノ目的トスル所主トシテ課稅ノ基礎ヲ定ムルニ在リシノミナラス所謂隱戶ト稱シ課稅私服ノ爲戶口ヲ隱蔽スルノ陋習アリ其ノ統計固ヨリ信ヲ措クニ足ラス後年我カ保護政治肇始セラレ庶政ノ改善ニ著手スルニ方リ舊韓國政府警務顧問ハ施政ノ基本ヲ明確ナラシメ併セテ警察ノ運用ヲ確實ニセムカ爲明治三十九年十一月各道警務顧問支部ニ訓令シ一定ノ期日ヲ以テ戶

口ノ實地調査ヲ行ハシメタルコトアリ是レ蓋シ朝鮮ニ於テ純然タル戸口調査ヲ目的トシテ統一的ニ戸口ヲ調査シタル嚆矢ナリ然ルニ當時諸般ノ弊竇尙未タ其ノ跡ヲ絶タス之カ爲調査ノ困難意料ノ外ニ出テ統計ノ精確ヲ期スル能ハサリシト雖之ヲ往時ノ調査ニ比スレハ遙ニ正鵠ニ近キモノアリ即チ從前人口ノ如キ常ニ大約五百餘萬ト稱セラレタルニ過キサリシカ本調査ノ結果ニ依レハ當時ノ朝鮮人現住戸口ハ戸數二百三十三萬八十七戸、人口九百七十八萬一千六百七十一人ヲ計上スルニ及ヘリ

朝鮮人ノ増加率 由來朝鮮ニ於テハ衛生狀態極メテ不良ニシテ死亡率頗ル高キモ一面出生率更ニ其ノ高位ニ在リ隨テ人口ノ自然増加率必スシモ低下ナラス加之併合以來諸般ノ弊竇漸次除去セラレ民籍事務緒ニ就クニ隨ヒ戸口調査益精確ヲ加ヘ申告漏戸口ノ發見尠カラサリシヲ以テ朝鮮人ノ人口統計ハ併合後數年間毎年異常ノ増加ヲ示セシカ其ノ後漸次平調ニ歸シタリ即チ朝鮮人ノ現住人口ハ明治四十三年末ニ於テ總數一千三百十二萬餘人ヲ算セシモノ爾後毎年順次七十萬人乃至三十萬人ヲ増加シ大正六年末ニ於テ總數一千六百六十一萬餘人ニ達シタリ然ルニ最近ニ於ケル朝鮮人ノ現住人口ハ大正七年ニ於テ七萬九千五百餘人、同八年ニ於テ八萬六千四百餘人ノ増加ヲ示シ八年末現在數一千六百七十八萬人ヲ計上セリ此ノ人口増加數ハ從前ノ例ニ比シ寡少ニ失スルノ感ナキニアラサレトモ輓近調査略正確ヲ得テ申告漏ノ發見殆トナキニ至リタルト此ノ兩年ニ於テ前數年ニ

比シ出生率ノ大差ナキニ反シ死亡率ノ著シク増進シタル等トヲ主因トシテ此ノ結果ヲ來シタルモノナルカ如シ然ルニ大正九年以降人口増加率略常態ニ復シ同年ニ於テ十三萬二千餘人、同十年ニ於テ十四萬三千餘人ヲ増加シ十年末現在數一千七百五萬人トナレリ今試ニ朝鮮人ノ死亡率ニ對スル出生率ノ超過歩合ヲ見ルニ最近五年ノ平均増差ハ人口一千ニ付六・四六ニシテ最近十年ノ平均増差ハ人口一千ニ付八・三九ヲ示スカ故ニ現時ニ於ケル平年ノ人口増加數ハ特殊事情ノ發生ナキ限り大約十二、三萬人内外ト見ルヲ妥當トスヘキカ内地人ノ移住　ハ明治九年釜山開港後ニ於テ定著ノ端ヲ開キ日清戰役前後漸ク増進シ人口一萬内外ヲ算スルニ至リタレトモ其ノ移住地ハ尙主トシテ開港市場ニ限ラレタリ然ルニ日露戰役前後朝鮮ニ於ケル帝國勢力ノ興隆鐵道縱貫線ノ開通ト共ニ頓ニ發展ノ基礎ヲ確立シテ其ノ分布漸ク内陆各地ニ波及シ殊ニ保護政治確立後ニ於テ著シク其ノ數ヲ増加シタリ更ニ併合後ニ至リテハ地方安寧ノ確立、新政ノ普及、産業交通其ノ他諸般施設ノ進展ニ伴フテ順調ナル發展ヲ遂ケ其ノ分布年ト共ニ周密ヲ加ヘタリシカ歐洲戰亂發生後内地財界ノ異常ナル發展ニ因リ移住増加ノ趨勢稍減退セリ

即チ内地人ノ現住人口ハ明治二十二年ニ於テ僅ニ五千餘人ヲ算スルニ過キサリシモノ同二十七八年ニ於テ一萬人内外トナリ同三十八年末ニ於テ四萬二千四百六十人ニ達シタリシカ爾後頓ニ移住ノ趨勢ヲ促進シ明治三十九年及同四十四年ノ各三萬九千餘、大正元年

ノ三萬三千餘ヲ最大ノ人口増加數トシ其ノ他大體毎年二萬内外ヲ増加シ明治三十九年末ニ於テ八萬一千七百餘人其レヨリ五年後ノ同四十四年末ニ於テ二十一萬六百餘人更ニ五年後ノ大正五年末ニ於テ三十二萬九百餘人ヲ算スルニ至レリ然ルニ其ノ後内地財界勃興等ノ影響ヲ受ケテ人口増加率漸減ノ狀勢ヲ成シ大正六年ニ於テ一萬一千餘同七年ニ於テ四千四百餘同八年ニ於テ九千七百餘同九年ニ於テ一千二百餘ノ増加ヲ示スニ過キサリシカ同十年ニ於テハ内地ニ於ケル財界ノ不況ト鮮内治安恢復狀況ノ周知トノ影響ニ因リ更ニ一萬九千七百餘ヲ加ヘ十年末現在數三十六萬七千餘人トナレリ

外國人ノ移在 ハ其ノ數甚タ多カラス且年ニ依リ消長ナキニアラサレトモ大體ニ於テ増加ノ趨勢ニ在リ即チ外國人ノ現住人口ハ明治三十九年末ニ於テ五千四百三十二人同四十年末ニ於テ一萬二千六百九十四人ナリシモノ大正八年末ニ於テ一萬九千七百八十八人同九年末ニ於テ二萬五千六十一人同十年末ニ於テ二萬五千九百四十二人ヲ算スルニ至レリ現住外國人ハ大部分支那人ニシテ常ニ其ノ九割以上ヲ占ム

臨時戶口調査 大正九年ニ於テハ十月一日ヲ期シ内地ト步調ヲ一ニシテ國勢調査ヲ施行スルノ豫定ナリシモ騷擾鎮靜後一部人心尙安定ヲ缺クモノアリシヲ以テ之カ計畫ヲ變更シ特ニ同日ヲ以テ臨時戶口調査ヲ行ヘリ

今併合後累年末ノ現住戶口竝大正十年末ノ職業別現住戶口ヲ表示スレハ左ノ如シ

現住戶口

大正十年十二月末日

	戶				人			
	數				口			
	內地人	朝鮮人	外國人	合計	內地人	朝鮮人	外國人	合計
京畿道	三〇,〇四七	三三六,三五七	一四,六一二	三五,七六六	九五,九〇三	一七〇,六六七	六,〇九七	一八〇,八六七
忠清北道	一,九六〇	一四四,六〇四	一八五	一四六,七四九	六四,一〇〇	七七〇,一一〇	六五六	七七七,一七六
忠清南道	四,八三三	二二,二六〇	五三二	二六,六一四	一七,二〇八	一一,三六八	一,九〇八	二一,四三三
全羅北道	六,三三三	三三,五〇六	三八二	三三,八二〇	三三,〇九四	一一,九二五	二,八六	四二,一五五
全羅南道	七,一九四	三七,二四五	二二八	三七,九八九	二七,八七〇	一九,二七〇	七八四	四七,九二四
慶尙北道	八,一六九	三九,一九五	三四二	四〇,四五六	二九,七三二	二〇,九六〇	八七一	五〇,五〇九
慶尙南道	一七,三〇八	三三,九〇五	二〇四	三三,六一七	六九,七五〇	一七,三八〇	七六二	八七,八五二
黃海道	四,六七六	二五,六〇九	四五五	二六,七四〇	一五,〇三二	一一,七八五	一九〇二	二七,九〇九
平安南道	八,五〇一	二〇,三四五	五九四	二二,四三〇	二九,五一一	一〇,七四〇	二,三七九	四〇,九八〇
平安北道	四,七六一	二九,〇八三	二一四〇	三五,九八四	二二,八五九	一一,二七二	五五八三	三三,六八四
江原道	二,五二三	二二,四九八	一七〇	二二,六六一	六,七九七	一一,七八八	五〇七	一八,一八七
咸鏡南道	四,九三二	二〇,六四〇	四四二	二二,一七五	一六,三一一	一一,三七四	一,三八三	二八,五二八
咸鏡北道	四,八五〇	八,三四八	三九八	八,八七三	一七,二四〇	五三〇,四七六	一,八二四	一八,五九四
總計	九九,九五五	三二〇,二二五	七,五三四	三三〇,八六四	五七六,六一八	一,七〇五,九三六	二五,九四二	七,五二二,九一八

第一章總

說

年	戸			人		
	内地人	朝鮮人	外国人	内地人	朝鮮人	外国人
大正九年	九四、五二四	三、一九一、五三三	七三二二	三四七、八五〇	一六、九一六、〇七八	二五、〇六一、二七二、八八九
同八年	九七、六四四	三、一五二、三三八	五、六七九	三四六、六一九	一六、七八三、五二〇	一九、七八〇、二七、四九九〇
同七年	九三、六三六	三、一三九、一四〇	五、一九五	三三六、八七二	一六、六九七、〇一七	三三、一四三、一七、〇五七、〇三二
同五年	九〇、三五〇	三、〇七二、〇九三	四、九二〇	三三〇、九三八	一六、三〇九、一七九	一八、〇二二、一六、六四八、一二九
同三年	八三、四〇六	三、〇三三、八六六	四、五四九	二九二、二七二	一五、六二〇、七二〇	一八、〇三三、一五、九二九、九六二
明治四十三年	五〇、九九三	二、七四九、九五六	三、一五五	一七二、五四三	一三、二八七、七八〇	二二、六九四、一三、三三〇、一七

現住人口職業別

大正十年十二月末日

職業	内地人	朝鮮人	外国人	合計
	農林	四一、二三五	一一、七三三	六〇、五七〇
畜産	一四、七三九、八一五	二〇、三九三	三二七、八〇七	三二四、一〇八
漁業	四、三八六	一一	三、四五一	一、三六五
製鹽				
工業	二五、六六五	二二、六六五	五九、一八二	一四、一六六
商業	一四、七八五、四二六	二二、五八二	三三、一八二	一、一〇六、四〇三
交通業				
公務及 自山業				
其ノ他ノ 有業者				
無職 及不詳				
合計	一四、七八五、四二六	二二、五八二	五九、一八二	一、一〇六、四〇三

人口ノ密度

大正十年十二月末日現住人口ノ一方里平均密度ハ朝鮮人一千百九十二人

内地人二十六人、外國人二人、合計一千二百二十人ニシテ人口百ニ對スル内鮮外人ノ割合ハ朝鮮人九十七人七、内地人二人一、外國人〇人ニ當リ男百ニ對スル女ノ割合ハ朝鮮人九十四人三、内地人八十七人四、外國人十四人九ナリトス

第五節 在外朝鮮人ノ狀況

口數及其ノ分布　帝國外ニ在住スル朝鮮人ノ數ハ到底精確ヲ期スルニ由ナキモ最近ノ調査ニ據レハ約百餘萬人ニ達スルモノノ如シ而シテ其ノ大部分ハ滿洲ニ在リテ全數ノ約八割ヲ占メ西伯利ニ在住セル者之ニ次キ全數ノ約百分ノ十八ニ相當ス其ノ他ハ主トシテ支那本部各地(主トシテ上海)北米各地、布哇及墨西哥地方ニ分布シ之ヲ總括スルモ全數ノ約百分ノ二ニ當ルニ過キス滿洲及西伯利在住者ハ概シテ農業者ニシテ北米及布哇、墨西哥地方移住者ハ多クハ先年東洋移民自由時代ニ勞働者トシテ移住又ハ轉航シタル者及其ノ子孫ナリ移住ノ沿革　由來生活ニ容易ナル地ヲ求メテ移住セムトスルハ朝鮮人ノ通有性ニシテ而シテ其ノ海外移住ハ往往政治的失意若クハ不平ニ出テタルモノナキニアラスト雖其ノ大體ハ専ラ生活上ノ必要ニ因由セルモノナリ殊ニ露領沿海州及滿洲間島地方ハ朝鮮半島ト接壤セルノミナラス膏腴未墾ノ地今尙頗ル多キカ故ニ是等地方ニ於ケル朝鮮人ノ移住ハ其ノ沿革頗ル古ク其ノ農業ノ有利ナルヲ聞キ朝鮮内ヨリ先著移住者ノ跡ヲ追フテ是等

地方ニ移住セムトスル者今日尙其ノ跡ヲ絶タス就中豆滿江ノ對岸ナル北間島方面ノ移住ハ數百年前ニ淵源シ其ノ集團最モ濃密ニシテ現在數三十餘萬人ニ及ヒ朝鮮人ノ現住者常ニ在住支那人ニ數倍シ會テハ清韓ノ間ニ其ノ所屬ヲ問題トセシコトアリ此ノ地方ノ農業ハ朝鮮人ノ獨占ト謂フモ過言ニアラサル狀況ナリ

最近ノ狀況　輓近ニ於ケル朝鮮人ノ滿洲移住ハ物價騰貴ニ依ル生活難ニ基因スルモノ多ク大正八年中ノ外國移住者四萬五千餘ノ大半ハ實ニ滿洲ニ移住シテ生計ノ途ヲ講スルニ至リシモノナリ是等ノ移住民中ニハ往往不逞者混入シ絶エス朝鮮ノ獨立ヲ唱ヘテ良民ノ煽動脅迫ニ努メ浦湖上海ノ獨立運動者ト相聯絡シテ畫策至ラサルナク而モ外國領土内ニ在リテ我カ警察權ノ及ハサルヲ奇貨トシ所在ニ既梁シテ良民ヲ困惑セシメツツアリ近者前記對岸地方ノ不逞者ハ隊伍ヲ組ミ武器ヲ携ヘ咸鏡北道國境ヲ越エテ侵入シ警備機關ヲ襲ヒ人畜ヲ殺傷シ家屋ヲ毀チ財貨ヲ奪ヒ良民ヲ拉去シ又平安北道國境地方ニ於テモ亦同様ナル暴虐ヲ逞ウスルノ外官公吏ノ暗殺ヲ試ミル等人道上許スヘカラサル行動ヲ恣ニシツツアリシモ警備機關ノ充實ニ伴ヒ彼等不逞者ノ防壓進捗シ爾後漸ク鎮靜ニ赴キツツアリシカ大正九年九月及十月ニ於テ是等不逞鮮人ト馬賊過激派露人トノ混合隊ヨリ成ル四百名ノ賊團ハ突如彈春ニ襲來シテ我カ領事館及在留本邦人ノ家屋ヲ燒毀シ財物ヲ掠奪シ内鮮人及支那人ノ之ニ殺傷セララルル者數十名ニ上ルノ慘劇ヲ演シタリ加之更ニ之ヲ動

機トシテ北間島各地ノ不逞鮮人團類リニ妄動ヲ開始シ内地人及朝鮮良民ヲ脅威スルヲ以テ我カ國ハ遂ニ約六箇大隊ノ兵ヲ出動セシメ支那モ亦其ノ軍隊ヲ増派シテ是等賊團ノ掃蕩ニ當リシカハ鎮定其ノ效ヲ奏シ賊徒ノ歸順スル者漸次多キヲ加ヘ其ノ數遂ニ約五千ニ上リ間島各地ノ秩序全ク回復シ生命財產亦安固ヲ加フルニ至リシヲ以テ我カ軍ハ大正十年一月以降四月迄ノ間ニ於テ其ノ全部ヲ撤退スルニ至レリ斯ノ如クニシテ國境ノ内外漸次平穩ニ歸シ同年十一月ヨリ米國ニ於テ太平洋會議ノ開催セララルヲ機トシテ諸種ノ不穩運動行ハルヘシトノ流言蜚語頻リナリシモ遂ニ何等ノ事故ナク平靜ニ經過シタリ

又西伯利浦潮上海布哇米國等ニ於ケル在住朝鮮人中ニハ併台當時權勢上ノ失意又ハ政治的不平ヲ懷キテ其ノ地ニ遁走セシ者モ尠カラス浦潮布哇ニハ著實ナル勞働者等アリト雖多クハ獨立運動者ノ脅迫ニ依リ所謂獨立資金ノ供給ヲ餘儀ナクセラレツツアルノ現況ニシテ是等ハ情狀寧ロ惘ムヘキモノアリ又彼ノ上海ニ於テ大正八年春所謂假政府ヲ樹立シ一度佛國官憲ノ強制ニ依リ其ノ解散ヲ命セラレタル一派ハ今尙其ノ殘骸ヲ留ムト雖資金ノ缺乏ト不逞者間ニ於ケル軋轢トニ因リ黨派簇生シテ四分五裂ノ慘狀ヲ呈シ太平洋會議ニ依リテ議ヲ得ムトセシ彼等ノ希望亦水泡ニ歸シタルヨリ一般朝鮮人ノ信望全ク地ヲ拂ヒ爾來諸種ノ窮策ヲ弄シツツアリト雖已ニ中外ニ信用ト同情トヲ失シ又如何トモ爲ス能ハス彼此失意ノ結果遂ニ自滅ノ運命ニ陥ルヘキハ殆ト疑ヲ容レサル所ナリ然レトモ最

近西伯利及上海地方ニ在ル不逞鮮人等ハ露國過激派ト結ヒ日本内地及朝鮮ニ對シ共產主義ノ宣傳ヲ行フノ傾向漸ク濃厚トナレルヲ以テ此等ニ對シテハ不斷ノ視察ト之カ防止トニ努メツツアリ

保護綏撫ノ施設 上述在外朝鮮人殊ニ滿洲在住者ニ對シテハ本府ハ帝國領事ト協戮シテ其ノ啓發扶掖ニ努メツツアルモノニシテ殊ニ大正十年度以降ハ年年特ニ對在外朝鮮人施設費ヲ豫算ニ計上シ諸方面ノ樞要地ニ普通學校ヲ設置シ各地ノ私立學校及書堂ニ補助ヲ與ヘ又中心地點ニ病院ヲ設ケ僻陬地方ニハ巡回施療ヲ行ヒ朝鮮人會ヲ設立セシメテ之ニ補助ヲ爲シ朝鮮銀行東洋拓殖株式會社東亞勸業株式會社等ヲシテ金融機關ヲ設置セシムル等各種ノ施設ヲ爲シ殊ニ是等移住者ノ旱水害ニ因ル窮乏ハ殆ト毎大恩賜金利子ヲ以テ之カ救恤ニ任シツツアリ又西伯利在留朝鮮人ニ對シテモ學校ヲ設立シ教師ヲ派遣シ朝鮮人會ノ補助ヲ爲ス等誘掖指導ニ努メ殊ニ大正九年十月以來逐次浦潮彈春間島通化其ノ他ノ地方ニ於ケル有力ナル朝鮮人數十名ツツヲ一團トシテ朝鮮内ノ視察ヲ爲サシメタルカ彼等ハ故國ニ於ケル制度文物ノ進歩ニ驚嘆シ本府ノ施設ニ對シテ衷心好意ヲ表スルニ至レリ

前述在外不逞者ノ蠢動ハ常ニ朝鮮内民心ノ動搖ヲ來サシムル主要原因ナルヲ以テ更ニ在外朝鮮人ノ取締保護ヲ周到ニスルノ必要ヲ認メ大正九年三月以後在來ノ安東及間島ノ



間 島 龍 井 村 附 近 乾 田



間 島 公 立 普 通 學 校



間 島 龍 井 村 牛 馬 市 場

外奉天吉林長春哈爾濱及浦湖ノ帝國領事官ニモ逐次朝鮮總督府事務官ヲ兼任セシメ常ニ聯絡ヲ周密ニシテ一層在滿洲及露領朝鮮人問題ニ考慮ヲ加ヘ之ト同時ニ西伯利其ノ他ノ重要地點ニ總督府派遣員ヲ常置シテ在留朝鮮人ニ關スル情報ヲ蒐集スルト共ニ之カ保護ノ施設ヲ講セシムルコトトセリ尙滿洲西伯利ノ主要帝國領事館ニ朝鮮人副領事ヲ配置スルノ施設ケラレ彼此相俟テテ在外朝鮮人保護指導ノ效果ヲ收メムトス

第二章 制度

第六節 總督府及所屬官署官制

一 沿革

總督府ノ設置 朝鮮總督府ハ明治四十三年八月二十九日日韓併合ト同時ニ設置セラレタルモ事草創ニ屬セシヲ以テ當分ノ内從前保護政治ノ機關タリシ統監府及其ノ所屬官署ヲ存置シ朝鮮總督ノ職務ハ統監ヲシテ之ヲ行ハシメ且舊韓國政府ニ屬シタル諸官廳ハ内閣及表勳院ヲ除クノ外總テ之ヲ總督府ノ所屬官署ト看做シテ政務ノ執行ニ當ラシメタリ

次テ各般ノ整理緒ニ就クニ及ヒ朝鮮總督府官制制定公布セラレ朝鮮總督ハ親任トシ陸海軍大將ヲ以テ之ニ充テ天皇ニ直隸シ委任ノ範圍内ニ於テ陸海軍ヲ統率シ朝鮮防備ノ事ヲ掌リ朝鮮ニ於ケル諸般ノ政務ヲ統轄シ内閣總理大臣ヲ經テ上奏ヲ爲シ及裁可ヲ受ケ職權又ハ特別ノ委任ニ依リ朝鮮總督府令ヲ發スルコトヲ得ルコトニ定メラレ之ト同時ニ所屬諸官署ノ官制ヲ設ケ就中總督ノ諮問機關トシテ中樞院ヲ置キ之ニ朝鮮人ノ顧問贊議副贊議ヲ配置シ又警務機關ニ在リテハ憲兵警察官統合ノ制度ヲ執リ中央ニ警務總監部ヲ各道ニ警務部ヲ置キ憲兵隊長ヲシテ警務總長ヲ憲兵隊長ヲシテ警務部長ヲ兼ネシメ地

方行政機關ノ外ニ特立シテ一般警察衛生事務ヲ統理執行セシムルコトトシ同年十月一日ヨリ之ヲ施行シ以テ從來ノ複雑ナル政務機關ヲ統合緊縮シ當時ノ狀勢ニ鑑ミテ統治ノ新制ヲ定メタリ

行政整理 然レトモ過渡草創ノ際漫リニ急劇ナル革新ヲ施ス能ハサルモノアリシカ故ニ爾後一年有半ヲ經テ新政ノ基礎略成ルニ及ヒ更ニ既往ノ實驗ニ徵シテ行政組織ニ必要ナル改革ヲ加ヘ政務ノ刷新ト行政費ノ省減トヲ圖ルト共ニ苟モ民福ノ増進ト産業ノ開發トニ資スヘキモノハ必スシモ機關ノ擴張新設ヲ避ケサルノ方針ニ依リ明治四十五年四月中央行政機關及司法機關ヲ緊縮シ本府部局課ノ配置ヲ整理シ所屬官署タリシ取調局專賣局印刷局ヲ廢止シテ其ノ事務ヲ本府ニ統一シ裁判所ノ三審四級制ヲ三審三級制ニ改メ第一審裁判所タル地方法院ノ構成ニ付テハ從來ノ合議制ヲ改メテ單獨裁判ヲ原則トシ特定ノ重要事件ニ限リ合議裁判セシムルコトトシ又新ニ中央試験所ヲ設置シテ工業ニ關スル試験分析鑑定等ノ事務ヲ之ニ統一シ各道ニ事務官及技師以下ノ技術員ヲ増置シ彼此相俟テテ産業ノ助長開發ニ資シ以テ民力ノ涵養ニ遺憾ナキヲ期シタリ

次テ大正四年四月既往三箇年ノ實績ニ鑑ミ更ニ事務ノ簡捷ヲ期スル爲本府官制ヲ改正シ各部長官ノ下ニ局ヲ置クノ制度ヲ廢シ長官ヲシテ直接各課ノ事務ヲ指揮セシメ之ニ伴フテ定員ノ整理ヲ行ヘリ但教育ニ關シテハ一般行政ト其ノ趣ヲ異ニスルモノアルヲ以テ

學務局ニ限り之ヲ内務部ニ存置スルコトトセリ之ト同時ニ地方廳ノ定員ヲ増加シテ益地方ノ開發ニ資シ更ニ勸業模範場中央試驗所等ノ擴張教育機關ノ充實ヲ行ヒ越エテ大正五年朝鮮人ノ專門教育ノ制度ヲ確立シ從來ノ專修學校ヲ法律經濟ノ專門學校ト爲シ新ニ醫學專門學校及工業專門學校ヲ置キ時勢ノ推移ニ伴フテ產業ノ發達ト教育ノ振興トニ備ヘタリ

大正七年五月朝鮮全般ニ互ル地質鑛床ノ調査ニ從事セシムル爲本府農商工部ニ地質調査所ヲ設ケ又林野調査令ノ實施ニ伴ヒ林野ノ權利關係ヲ確立スル爲林野調査委員會ヲ置キ從來農商務省ノ所管タリシ釜山ニ於ケル獸疫血清製造所ヲ本府ノ所管ニ移シ又勸業模範場附設ノ農林學校ヲ農林專門學校ニ昇格シ且新ニ道ニ視學ヲ置キ以テ產業教育發展ノ趨勢ニ應シタリ次テ土地調査事業ノ完結ニ伴ヒ同年十一月臨時土地調査局官制及道地方土地調査委員會官制ヲ廢止シタルモ引續キ土地ノ査定ニ對スル不服ノ申立ヲ裁決セシムル爲高等土地調査委員會ハ尙之ヲ存置シタリ

總督府設置以來大正八年八月ニ於ケル本府官制ノ根本的改正ニ至ル迄年ヲ閱スルコト正ニ九星霜其ノ間前記ノ主要ナル官制改正ノ外政務ノ整理擴張ニ伴フテ臨時職員ノ増置定員ノ按排局課ノ改廢事務ノ新設移管等官制ノ小改正ヲ行ヒタルモノ尠カラズ是レ主トシテ時勢民度ノ向上ニ應シテ開發施設ノ進歩ヲ期圖シタルモノニ外ナラス若シ夫レ今次

朝鮮

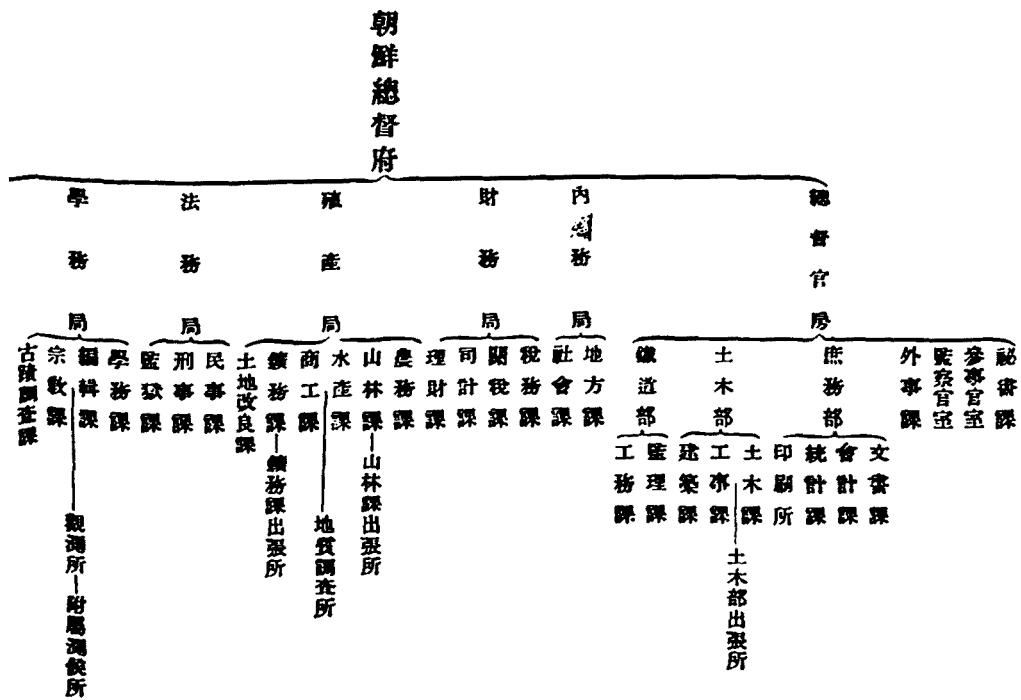

總督府及所屬官署分課一覽

大正十一年三月十一日現在

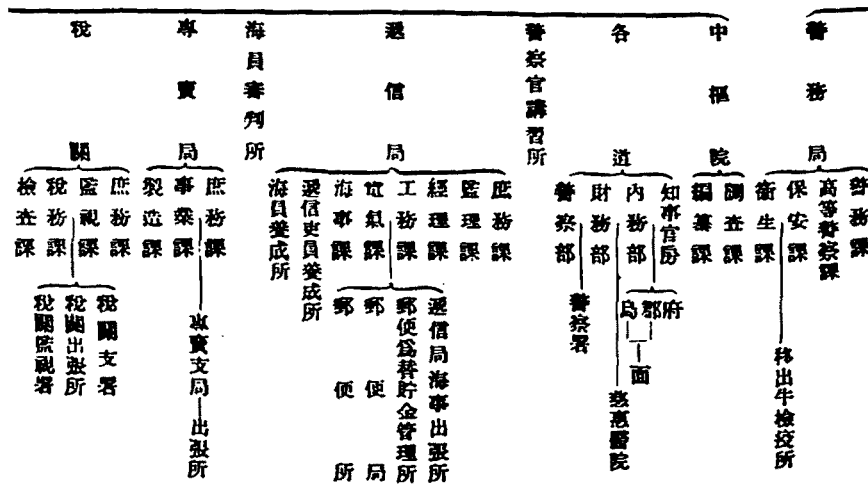

地方法院出張所

朝鮮總督府

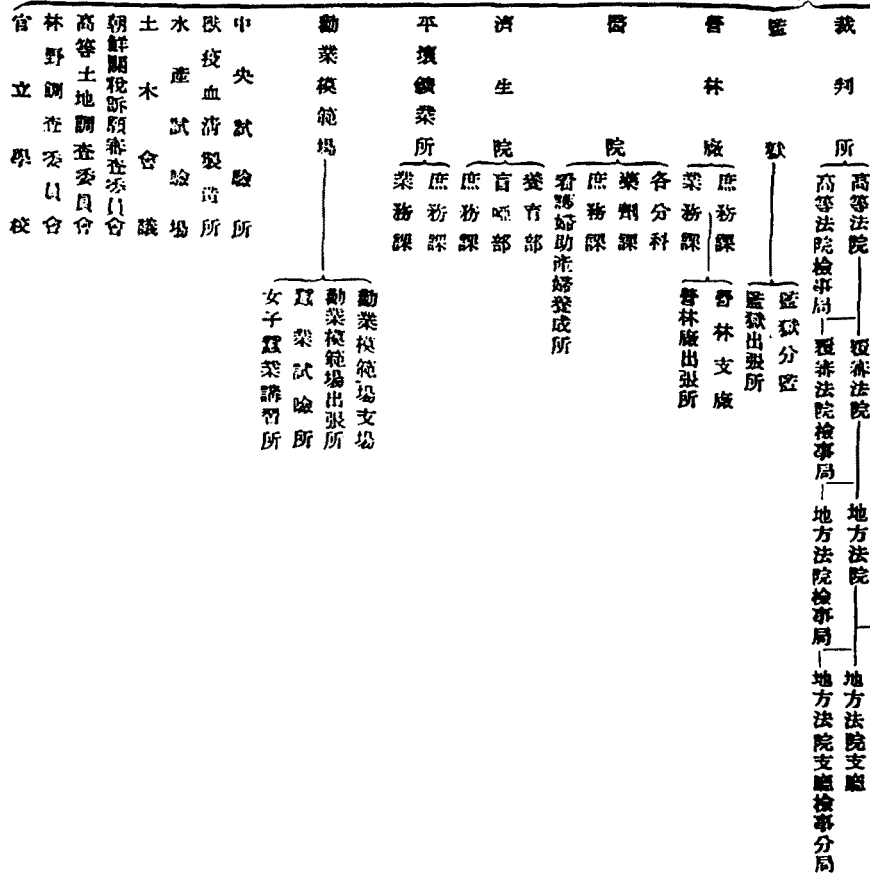

ノ根本的改正ニ至リテハ次項ニ於テ叙述スル所アルヘシ

二 最近ノ官制改革

本府官制ノ改正 最近ノ官制改革ハ前章記載ノ如ク當時世界ノ進運及朝鮮ノ進歩特ニ顯著ナルモノアルニ鑑ミ時勢ノ要求ニ應シテ夙ニ勘案企畫セラレタル所ナリシモ大正八年三月偶騷擾事件發生シ之カ爲一時延期スルノ已ムヲ得サルニ至リタルモノナリ然ルニ其ノ後數閱月ニシテ騷擾鎮靜シ一般民心亦漸ク靜穩ニ向ヒ復大勢ノ動搖ヲ感セサルニ及ヒ茲ニ初メテ既定計畫ノ決行トナリ同年八月畏クモ官制改革ニ關スル大詔煥發セラレ同時ニ改正朝鮮總督府官制ノ公布ヲ見ルニ至レリ

本改正ノ要旨ハ世局ノ進運ニ從ヒ時ニ應シ宜ヲ制シ以テ施政ノ便ニ資シ治化ノ普及ヲ圖リ一視同仁ノ大義ヲ展ヘムトスルニ存スルハ詔書ニ宣明セララル所ニシテ其ノ目的文明的政治ノ基本ヲ確立スルニ在ルヤ言ヲ俟タス即チ本府官制ニ在リテハ總督任用ノ範圍ヲ擴張シテ專ラ陸海軍大將ヲ以テ之ニ充ツルノ制度ヲ廢スルト共ニ舊官制中「總督ハ天皇ニ直隸シ委任ノ範圍内ニ於テ陸海軍ヲ統率シ朝鮮防備ノ事ヲ掌ル」ノ條項ヲ削リ安寧秩序保持ノ爲必要ト認ムルトキハ朝鮮ニ於ケル陸海軍ノ司令官ニ兵力ノ使用ヲ請求スルコトヲ得シメラレタリ而シテ政務總監ハ總督ヲ補佐シ府務ヲ統理シ各局部ノ事務ヲ監督スル

コト故ノ如シ又總督府ノ組織ハ事務ノ簡捷統一ヲ圖リテ施設ノ伸張ニ應スルノ趣旨ニ依リ從來ノ内務部度支部農商工部司法部ヲ内務財務殖產法務ノ四局ニ改メ從前内務部ニ附屬セシ學務局ヲ總督直屬ノ局トシテ前記ノ諸局ト對等ノ地位ニ立タシメ從來獨立ノ官廳タリシ警務總監部ヲ廢シテ本府ニ警務局ヲ置キ又總督官房ノ總務土木及鐵道三局ヲ庶務土木及鐵道ノ三部ニ變更シ從前ノ部長官ヲ局長ニ改メ新設ノ部ニ部長ヲ配シタリ尙本改正ニ伴フテ本府各局部ノ分課並分掌事務ヲ整理シ極メテ重要ナル事項ノ外ハ努メテ局部課長ノ專行ニ委シタリ次テ大正十年二月更ニ本府官制ヲ改正シ中央地方ノ聯絡ヲ緊密ニシテ施政方針ノ徹底ヲ期シ併セテ民情ノ機微ヲ洞察シ民意暢達ノ實ヲ舉クル爲本府ニ監察官及民情視察事務官ヲ置キ同時ニ朝鮮人高等官ノ特別任用ノ範圍ヲ擴張シ彼此相俟テテ文治主義ノ徹底ヲ期スルコトトセリ

所屬官署官制 ニ在リテハ前記大正八年八月ノ本府官制改革ト同時ニ警察官署官制ヲ廢止シテ地方官官制ヲ改正シ憲兵ヲ首腦トシテ警察官ト共ニ地域ヲ分轄シテ普通警察事務ヲ執行セシムルノ制ヲ罷メ地方長官ニ警察權ヲ行使セシムルコトトシ從來地方行政機關ノ外ニ特立セシ警務總監部及道警務部ヲ廢シ各道ニ**第三部**(後警察部)ヲ置キ道事務官ヲ以テ**第三部長**(後警察部長)ト爲シ地方警察衛生事務ノ執行ニ關シ知事ノ命ヲ承ケ部下ヲ指揮監督セシメ各府郡島ニ警察署ヲ設ケ從來警察署ノ設置ナク憲兵分隊又ハ憲兵分遣所在勤ノ憲

兵ヲ以テ警察署ニ屬スル事務ヲ執行セシメタル地方ニモ之カ普及ヲ圖リ尙之ト同時ニ新進警察官ヲ養成シ且其ノ素質ノ改善ヲ圖ル爲新ニ警察官講習所官制ヲ公布シタリ

越エテ大正十年二月地方官官制ヲ改正シ新ニ道ニ理事官ヲ置キ事務練達ノ内鮮人判任官ヲ拔擢シテ之ニ任シ地方勸業學務土木稅務會計等重要ナル事務ヲ擔任セシムルト共ニ衛生機關ノ充實、産業ノ開發等ニ必要ナル職員ヲ増置シ四月中樞院官制ヲ改正シ議員ノ任期ヲ定メ廣ク地方有識ノ士ヲ舉ケテ參議ニ任スルコトトシ以テ民意暢達ノ實ヲ舉ケムコトヲ期シ又普通教育機關ノ擴張ニ伴ヒ優良ナル教員ヲ養成スル爲新ニ京城師範學校官制ヲ公布シ朝鮮煙草專賣令ノ制定ト共ニ專賣局ヲ新設シ煙草及紅蔘ノ專賣、製鹽等ニ關スル事務ヲ管掌セシメ五月水産業開發ノ基本ヲ確立スル爲全鮮水産試驗ノ中樞機關トシテ釜山ニ水産試驗場ヲ新設シ其ノ他數次本府及所屬官署ノ官制ニ改正ヲ加ヘ教育衛生産業ノ諸機關ニ職員ヲ充實シ時運ノ進歩ニ順應シ適切ナル施設ヲ行ヘリ大正十一年三月新朝鮮教育令ノ制定ニ伴ヒ朝鮮總督府諸學校官制、朝鮮公立學校官制ヲ公布シ學制ノ革新ニ應シ必要ナル機關ノ整備ヲ圖リタリ

大正十年度末現在ノ所屬官署ハ前記ノ外裁判所、監獄、遞信局、海員審判所、稅關、醫院、濟生院、勸業模範場、中央試驗所、獸疫血清製造所、營林廠、其ノ外各種ノ委員會等ニシテ組織概ネ舊ニ依ルト雖時運ノ進歩ニ應シテ機關ノ擴張ヲ圖ルト共ニ成ルヘク其ノ委任權限ヲ増大シテ

事務及施設ノ進捗ヲ期シ以テ新施政方針ノ徹底ニ努メシメタリ

四〇

第七節 內鮮人官吏差別待遇ノ撤廢

官等俸給 朝鮮人文官ノ待遇ニ關シテハ併合ノ際當時ノ事情ニ適應セムカ爲大體舊韓國ノ官等俸給令ニ準シテ特別ノ規定ヲ設ケ内地人文官ノ待遇ニ比シ差等ヲ存シタリシカ爾來生活程度ノ向上ト知識技能ノ進歩トニ鑑ミ漸次其ノ待遇ヲ改善スルノ必要ヲ認メ大正二年及七年ニ於テ朝鮮人タル文官ノ俸給額ニ多少ノ改正ヲ加ヘ且恩給退隱料遺族扶助料退官賜金等ニ付テモ漸次待遇改善ノ實ヲ擧ケ來レリト雖新官制改正ノ趣旨ニ依リ一視同仁ノ 聖旨ニ遵ヒ內鮮人差別待遇ノ撤廢ヲ實現セムカ爲大正八年十月從來ノ朝鮮人タル文官ノ分限及給與ニ關スル規定ヲ廢止シ内地人官吏ト均シク高等官官等俸給令及判任官俸給令ノ適用ヲ受ケシムルコトトシ官等俸給ニ關スル內鮮人官吏待遇上ノ差別ヲ除キタリ此ノ結果トシテ朝鮮人官吏一般ニ給與ノ増額ヲ見タルハ勿論從來俸給令ノ最下級ヨリ少キ俸給ヲ受ケ居タル者ハ少クトモ俸給令ノ最下級迄引上ケラルルコトトナレリ

叙位叙勳 次ニ朝鮮人官吏ハ帝國官吏タル身分ニ對シ叙位叙勳ノ榮典ニ與ルコトハ何等内地人ト差別ナカリシカ其ノ資格年數ニ付テハ併合以後ノ年數ノミヲ認メ舊韓國政府在職中ニ於ケル年數ハ之ヲ認メラレサリシモ前述ノ如ク朝鮮人官吏優遇ノ趣旨ニ依リ特

ニ明治三十九年統監府設置以後ニ於ケル舊韓國政府在職中ノ年數ヲモ算入セラルルコトトナリ大正九年四月ヨリ之カ實施ヲ見ルニ至レリ

資格 公立普通學校長ノ任用ニ關シテハ時勢ノ進運ト朝鮮人教員ノ進歩トニ鑑ミ大正八年十月以降朝鮮人訓導ヲ以テ之ニ任用スルノ途ヲ啓キ目下各道ヲ通シテ其ノ人員三十餘名ヲ算ス是等ハ將來一層其ノ數ヲ増加スルニ至ルヘシ

又朝鮮人タル判事檢事ニ對シテハ併合當時朝鮮總督府裁判所令中ニ規定ヲ設ケ内地人ト其ノ任用資格ヲ異ニスルト同時ニ民事ニ在リテハ原告被告共ニ朝鮮人タル場合、刑事ニ在リテハ被告人カ朝鮮人タル場合ニ限リ其ノ職務ヲ行ハシムルコトニ定メタルモ近時一層其ノ詮衡ヲ嚴ニシ在職者亦一般ニ學識技能ノ著シキ向上ヲ示シ已ニ現在ニ於テハ是等職權ノ限定ヲ爲スノ要ナキニ至リタルヲ以テ大正九年三月同裁判所令中ヨリ從來ノ制限規定ヲ削除シタリ之カ爲朝鮮人タル判事檢事ハ内地人又ハ外國人關係ノ事件ニ付テモ審理ニ關與シ得ルニ至レリ

尙一般朝鮮人ニ付テモ笞刑ノ廢止、教育制度ノ改正、地方自治制ノ準備ヲ行フ等漸次文化的施設ノ擴充ニ努メ銳意其ノ向上發展ヲ圖リ成ルヘク速ニ内地人ト同一地位ニ立タシメムコトヲ期セルカ是等ハ夫夫其ノ關係ノ章節ニ於テ詳述スル所アルヘシ

第八節 法規ノ整理及制定

概説 内地ニ施行セル諸般ノ法律ハ日韓併合ニ伴ヒ當然朝鮮ニモ均シク之ヲ施行スヘキモノナルモ朝鮮ハ内地ト文明ノ程度ヲ異ニシ民情慣習ニ著シキ差異アルカ故ニ郵便電信工業所有權著作權及會計等ノ如キ内地ト法制ノ統一ヲ要スルモノハ勅令ヲ以テ當該法律ノ全部又ハ一部ヲ施行スルコトトセシモ其ノ他ハ朝鮮ノ事情ニ適切ナル特別ノ立法ヲ爲スノ方針ヲ採レリ

朝鮮ニ於ケル立法ノ形式ヲ内地ト均シク總テ議會ノ協賛ヲ經ルコトトスルハ此ノ方針ヲ實現スルニ適セサル事情アリシヲ以テ明治四十三年勅令第三百二十四號及明治四十四年法律第三十號ニ依リ朝鮮ニ於テ法律ヲ要スル事項ハ朝鮮總督ノ命令ヲ以テ規定スルコトヲ得之ヲ制令ト稱シ制令ヲ發スルトキハ總督ハ豫メ内閣總理大臣ヲ經テ勅裁ヲ請フコトヲ要シ但臨時緊急ノ事情アリ勅裁ヲ請フノ邊ナキ場合ニ在リテハ直ニ制令ヲ發スルコトヲ得ト雖公布ノ後直ニ勅裁ヲ請フヘク若シ勅裁ヲ得サルトキハ總督ハ直ニ其ノ制令ノ將來ニ向フテ效力ナキコトヲ公布スヘキモノト爲シタリ

整理 然レトモ朝鮮總督府設置ノ當時朝鮮ニ於テ當然其ノ效力ヲ失フヘキ帝國法令及舊韓國法令ハ其ノ條項極メテ濇澁ニ互リ過渡草創ノ際一朝ニシテ之カ改廢ヲ行フヘキニ

アラサリシヲ以テ當分ノ内朝鮮總督ノ發シタル命令トシテ其ノ效力ヲ存續セシメ漸ヲ逐
フテ之カ整理ヲ行フノ方針ヲ採リ先ツ舊法令中政務執行上實際ノ事情ニ適應セサルモノ
ヨリ其ノ改廢ニ著手シタリ

爾來年年之カ整理改廢ニ努メ既ニ民事刑事裁判監獄教育地方制度土地收用永代借地河
川港灣水利組合森林林野整理漁業鑛業會社銀行金融組合重要物產同業組合商業會議所市
場鐵道道路寺刹墓地諸稅國稅徵收關稅醫藥藥品危險物傳染病豫防獸疫豫防行政執行海事
及水難救護諸營業取締等ニ關スル一般法規ノ制定ヲ大體結了セリ

大正八年度以降ニ於テ各般ノ法規ニ改正ヲ加ヘ又ハ幾多ノ新法令ヲ制定シ時世ノ進運
ニ應シ朝鮮ノ開發ニ努力ヲ怠ラサルハ勿論ナリト雖今其ノ最モ主要ナルモノヲ舉クレハ
左ノ如シ

重要ナル法令ノ制定

大正八年度 四月騷擾事件ノ經過ニ鑑ミ政治ニ關スル犯罪處罰ノ制令ヲ公布シ多數共
同シテ安寧秩序ヲ妨害シ又ハ妨害セムトシタル者ノ取締ヲ嚴密ニシ同月朝鮮財團抵當令
ヲ公布シ工場鐵道軌道及鑛業ノ金融ヲ圓滑ナラシメテ斯業ノ振興ニ資シ更ニ朝鮮蠶業令
ヲ公布シテ將ニ勃興セムトスル朝鮮蠶業ノ取締ヲ周到ニシ其ノ健全ナル發達ヲ庶幾シタ
リ六月朝鮮阿片取締令ヲ制定シ阿片ニ對シ徹底的ノ取締ヲ勵行セムコトヲ期セリ又民情

慣習ノ實況ニ鑑ミ九月墓地火葬場埋葬及火葬取締規則ヲ改正シテ墓地ノ新設手續ヲ緩和シ十一月屠場規則ヲ制定公布シテ屠場取締ノ弊根ヲ除去シタリ

大正九年三月朝鮮總督府裁判所令ヲ改正シテ朝鮮人タル判檢事ノ權限ヲ擴張シ其ノ他私立學校規則及朝鮮刑事令ヲ改正シ更ニ朝鮮管刑令ヲ廢止スル等一視同仁ノ聖旨ヲ對揚シ文明的政治ノ確立ヲ期シタリ

大正九年度 四月布教規則ヲ改正シテ布教所設置ニ付テハ單ニ届出ヲ以テ足ルコトトシ其ノ他著シク手續ヲ簡易ニシテ布教上ノ便宜ヲ圖リ産業ノ振興、人文發達ノ實情ニ鑑ミ會社ノ設立ニ特別ノ取締ヲ加フル必要ナキニ至リタルヲ以テ會社令ヲ廢止シ六月私設鐵道事業ノ發展ニ應ジテ私設鐵道令其ノ他私設鐵道ニ關スル法規ヲ改定シ七月地方制度ニ重要ナル改正ヲ加ヘ府尹ノ諮問機關タル府協議會員ヲ民選トシ且新ニ面長ノ諮問機關タル面協議會ヲ置キ民意ノ暢達ニ遺憾ナキヲ期スルト共ニ道地方費府郡島學校費ニ關スル規定ヲ制定シ夫夫評議會ヲ設ケテ其ノ團體ノ事務ニ關シ道知事又ハ府尹郡守島司ノ諮問ニ應セシメ努メテ民意ヲ採リテ地方行政ニ當ラシメ以テ將來地方自治制度實施ノ基礎ト爲シ八月朝鮮關稅据置期限ノ滿了ニ伴ヒ關稅法關稅定率法保稅倉庫法假置場法等ヲ朝鮮ニ施行スルト共ニ出港稅噸稅等ニ關スル規定ヲ整備シ帝國共通ノ關稅制度ヲ布キタルモ財政上ノ必要ニ因リ當分ノ内内地臺灣又ハ樺太ヨリ朝鮮ニ移入スル物品ニ對シ從前ノ例

ニ依リ移入税ヲ課スル制ヲ存置スルコトトセリ又同月林野調査ノ進捗ニ伴ヒ林野臺帳規則ヲ制定シ十一月朝鮮教育令ニ一部ノ改正ヲ加ヘテ普通教育ノ程度ヲ高メ以テ時勢ノ變遷ニ伴フ應急ノ措施ヲ講シ又擔保附社債信託法ヲ朝鮮ニ施行シテ産業金融ノ便ヲ圖リ十二月土地改良補助規則ヲ制定シテ開墾灌漑事業ノ獎勵ニ資シ「モルヒネ」「コカイン」及其ノ鹽類ニ關シ嚴重ナル取締法則ヲ新定セリ越エテ大正十年二月齒科醫師規則ヲ改正シテ新ニ朝鮮ニ於テ齒科醫師試験ヲ施行スルコトトシ三月在外研究員規程ヲ新定シ高等教育機關ノ教員養成ニ一步ヲ進メタリ

大正十年度 四月歳計上ノ必要ニ基キ朝鮮煙草專賣令ヲ制定シ七月一日ヨリ之ヲ實施スルト共ニ煙草稅令ヲ廢止シ朝鮮取引所稅令ヲ新定シ朝鮮所得稅令ニ必要ナル改正ヲ加フル等稅制ヲ整理シ兼テ負擔ノ均衡ヲ圖リ又朝鮮ニ於ケル私設鐵道事業ノ促進ヲ圖ル爲帝國議會ノ協賛ヲ經テ朝鮮私設鐵道補助法ヲ制定施行シ六月朝鮮人ト内地人トノ婚姻手續ニ關スル法規ヲ整備シ其ノ手續ヲ明瞭ナラシメ以テ内鮮融和ノ促成ニ資シ八月朝鮮總督府裁判所令ヲ改正シテ判事ノ身分ノ保障ヲ完全ニシ且其ノ停年制ヲ設ケ十一月朝鮮民事令ニ改正ヲ加ヘ朝鮮人ノ能力親權後見保佐人等ニ關シテハ慣習ニ依ラス民法ノ規定ニ依ルコトトシ以テ法律思想ノ發達社會事情ノ變遷ニ應セシムルノ措置ヲ講シ十二月朝鮮辯護士試験ハ朝鮮人ニ限り受クルコトヲ得ルノ制度ヲ改メ内鮮人共ニ朝鮮ニ於テ施行ス

ル試験ニ依リ辯護士タル資格ヲ認定スルコトトシ辯護士規則ニ必要ナル改正ヲ加ヘタリ
 次テ大正十一年二月臨時教育調査委員會ノ調査審議ノ趣旨ニ依リ朝鮮教育令ヲ改正シ
 朝鮮教育制度ニ重要ナル變更ヲ加ヘタリ即チ朝鮮ノ學制ハ內鮮人共ニ均シク内地ト同一
 程度ノ教育ヲ受ケシムルヲ原則トシ國語ヲ常用スル者ノ普通教育ニ付テハ小學校令中學
 校令高等女學校令ニ依ルコトトシ國語ヲ常用セサル者ノ普通教育ニ付テモ大體内地ノ教
 育制度ニ準シテ修業年限學科課程入學資格等ヲ規定シ唯朝鮮特殊ノ事情ニ鑑ミ必須ナル
 變更ヲ加フルコトトシ實業教育專門教育大學教育等ニ付テハ實業學校令專門學校令大學
 令等ニ依リ且內鮮人共學ノ制度ヲ採用セリ三月砂糖消費稅令地稅令市街地稅令等ヲ改正
 シ負擔力ノ一部ヲ捕捉シテ次年度以降歲計ノ需要ニ應スルノ準備ヲ爲シタリ

第九節 王族及公族

一 李王家ノ待遇

併合後ノ待遇 明治四十三年八月二十九日日韓併合條約ノ公布セララルルヤ同日優詔ヲ
 下シテ舊韓國皇帝ヲ冊シテ王ト爲シ昌德宮李王ト稱シ嗣後此ノ隆錫ヲ世襲シテ其ノ宗祀
 ヲ奉セシメ舊皇太子及將來ノ世嗣ヲ王世子トシ太皇帝ヲ太王ト爲シ德壽宮李太王ト稱シ
 各其ノ儼匹ヲ王妃太王妃又ハ王世子妃トシ竝ニ待ツニ皇族ノ禮ヲ以テシ殿下ノ敬稱ヲ用

キシメラレ殊ニ李王家ノ歳費ハ帝位ニ在リシ時ト異ナル所ナク毎年百五十萬圓ヲ給與セラレ日常ノ供御亦従前ニ比シ何等ノ差異ナク其ノ祭祀典例ノ如キモ亦削減ヲ加ヘス祖宗崇敬ノ道ヲ盡スニ於テ遺憾ナカラシメラレタリ

王家ノ康寧 斯ノ如ク昌德宮及德壽宮ノ内殿及王世子邸ニ屬スル經費ハ舊ニ依リタリト雖其ノ他ノ費用ニ付テハ何レモ慎重ナル審査ヲ遂ク之カ取捨増減ヲ行ヒタルヲ以テ王家ノ經濟ハ従前ニ比シ頗ル潤澤トナリタルノミナラス李王職職員ノ選任ニ付テモ亦深甚ナル注意ヲ加ヘタルニ因リ宮内ノ風紀茲ニ一新シ王殿下ニハ何等政治的ノ煩累ナク極メテ康寧ノ境遇ニ在リ大正六年六月ニハ天機奉伺ノ爲上京セラレ親シク朝覲謝恩ノ誠意ヲ效サレタリ

殿下ニハ生來體質寡口虛弱ニアラセラレシカ宮内ノ廓清ニ伴ヒ衛生保健等ノ設備亦整ヒシヨリ御精神ノ安泰ト共ニ御健康漸次上進シ目下頗ル御健勝ニアラセラル

一一 事務ノ整理

職制ノ制定 李王家ノ家務ヲ處理スル爲明治四十三年十二月皇室令ヲ以テ李王職官制ヲ定メラレ宮内大臣ノ管理ノ下ニ置キ從來ノ宮内府ノ事務ヲ之ニ移シ之カ監督ハ朝鮮總督ノ所管トセラレタリ

事務ノ整理 當時ノ職員定員ハ高等官六十七人、判任官百三十一人ニシテ之ヲ舊宮内府職員ニ比スレハ約半數ヲ減シタレトモ其ノ主要ナル職員ハ全部之ヲ費用セリ其ノ後大正四年三月既往數年間ノ實績ニ鑑ミ事務官以下五十三人ヲ淘汰シテ事務ノ整理ト經費ノ節約トヲ行ヘリ次テ大正五年六月更ニ同官制ノ一部ニ改正ヲ加ヘラレ新ニ掌侍司ヲ置キ專ラ李王ノ身側及典醫ニ關スル事務ヲ掌理セシメ同時ニ李王職次官ノ職務權限ヲ明カニシ且職員定員ヲ按排シテ高等官八人、判任官十七人ヲ減シ之ニ關聯シテ李王職事務分掌規程ノ改正ヲ行ヒ以テ整理刷新ノ實ヲ擧ケタリ大正九年四月德壽宮ニ關スル事務ノ廢止セララルヤ更ニ職員定員ヲ改正シ以テ今日ニ及ヘリ

三 李太王ノ薨去

國葬執行 李太王殿下ニハ併合以來悠悠自適ノ境涯ニ在リテ日常健康ニ涉ラセラレシカ大正八年一月二十一日俄ニ腦溢血症ヲ發セラレ越エテ二十二日遂ニ薨去セラル御歳六十八、殿下危篤ノ報 天聽ニ達スルヤ特ニ菊花章頸飾ヲ授ケ給ヒ其ノ途ニ天壽ヲ終ヘサセラルルヤ從前ノ功績ヲ思召サレ特ニ國葬ノ禮ヲ行フヘキ旨勅命アリ三月三日京城府舊訓練院ニ於テ國葬ノ大典滯リナク舉行セラレ同月京畿道楊州郡金谷里ニ斂葬ス

李王王妃兩殿下ニハ哀悼措カス爾來謹慎シテ喪ニ服セラレ大正十年一月二十七日ニハ

昌德宮内ニ於テ親シク大祥祭(即三)ヲ執行セラレ王世子殿下モ東京ヨリ來會シテ祭儀ニ加ハラレ宗戚貴族等多數參拜セリ

四 王世子ノ御結婚

皇室ノ優待 王世子殿下ニハ舊韓皇及父君タル太皇ノ御思召ニ依リ内地ニ於テ文明的教育ヲ受ケラルル爲明治四十年十二月當時韓皇ノ勅命ニ依リ殿下ノ大師大傅タル榮任ニ在リシ伊藤統監ニ伴ヘレテ内地ニ渡リ爾來東京ニ居住シ皇室ノ優待ヲ受ケラレ先帝及今上陛下ノ殊遇特ニ敦ク殿下亦深ク心ヲ皇室ニ寄セラレ御情愛骨肉モ雷ナラサルモノアリ

修學 殿下ハ資性英明ニシテ東京ナル學習院ニ於テ新教育ヲ受ケ後轉シテ陸軍幼年學校及陸軍士官學校ニ入り優越業ヲ卒ヘ大正七年十二月陸軍歩兵少尉ニ任官アリ近衛歩兵第二聯隊附ヲ命セラレ次テ同九年四月中尉ニ陞任シ目下陸軍大學ニ於テ御修業中ニ在ラセラル

婚禮ノ舉行 是ヨリ先殿下ハ梨本宮方子女王殿下ト結婚ノ儀勅許アリシニ依リ大正八年一月二十五日ヲ以テ慶儀ヲ舉ケラルルコトニ内定セシカ偶同月二十二日李太王殿下病ニ因リ薨去アリタルヲ以テ一時中止セラレ翌九年四月二十八日東京王世子邸ニ於テ華燭

ノ盛典ヲ舉ケラレ王家ノ慶福愈祥榮ヲ尙ヘタリ越エテ大正十年八月十八日第一子御誕生アリ晉ト命名セララル同日畏クモ優詔ヲ賜ハリ殿下ノ敬稱ヲ用キシメラル

五〇

五 歳費ノ増額

李王家歳費 ノ給與ハ日韓併合條約ノ保證スル所ニシテ其ノ金額ハ前項記載ノ如ク併合以前ニ於ケル舊韓國皇室ノ歳費ト異ナル所ナク金百五十萬圓ヲ給與セラレタリシカ輒近李王家ノ御昌榮益加ハレルノミナラス世運愈進展シ一般物價ノ昂騰亦顯著ナルモノアルカ故ニ益其ノ寵光ヲ敦クシテ李王家優遇ノ 聖旨ヲ顯彰セムカ爲 天皇陛下ノ御思召ニ依リ其ノ歳費ヲ加給シ大正十年度ヨリ従前ノ年額百五十萬圓ヲ百八十萬圓ニ増額セラレタリ

六 公 族

李王近親ノ殊遇 日韓併合ノ際前韓國皇帝皇太子及太皇帝ニ對シ優遇ノ特典ヲ賜ハルト同時ニ皇弟義親王弼及皇伯父興親王焘ノ兩人ハ特ニ公ト稱シ其ノ配匹ヲ公妃トシ竝ニ待ツニ皇族ノ禮ヲ以テシ殿下ノ敬稱ヲ用キシメ榮錫ヲ世襲セシメラレ且其ノ地位ヲ保持スルニ十分ナル恩金ヲ下シ賜ヘリ大正元年九月九日李焘公殿下薨去セラレ同月二十日世

嗣李峻鎔其ノ跡ヲ襲キ勅許ヲ經テ李峻公ト改名セラル大正六年三月二十二日同公亦病ヲ以テ薨去セラルルニ及ヒ後嗣ナキヲ以テ特旨ニ依リ同年五月二十八日李擱公殿下ノ第二子李擱ヲ以テ繼嗣ト爲シ其ノ榮錫ヲ襲カシメラレタリ

第十節 朝鮮貴族

授爵 日韓併合ニ際シ李王家ノ懿親及其ノ邦家ニ大勢アリタル者ハ之ヲ優列ニ陞シ用テ寵光ヲ示シ給フノ 聖旨ニ基キ明治四十三年八月皇室令ヲ以テ朝鮮貴族令及關係法規ヲ定メラレ之ニ依リ同年十月七日李王ノ血族ニシテ皇族ノ禮遇ヲ享ケサル者及門地又ハ功勞アル者ニ對シ授爵ノ恩典ヲ與ヘラレタリ其ノ人員ハ侯爵六人、伯爵三人、子爵二十二人、男爵四十五人合計七十六人ナリシカ其ノ後爵ヲ返上シタル者、爵ヲ失ヒタル者、相續ノ手續ヲ爲サリシ爲襲爵ノ特權ヲ失ヒタル者、陸爵シタル者等アリテ大正十一年三月末日現在ノ朝鮮貴族ハ侯爵七人、伯爵三人、子爵十八人、男爵三十四人、合計六十二人トナレリ

第三章 財政

第十一節 財政ノ狀況

一 從前ノ財政

併合前ノ狀況　由來舊韓國ノ財政ハ宮中府中ノ別劃然タラス税制不備ニシテ歲出多クハ濫費セラレ幣制亦確立セス其ノ整理極メテ困難ナル狀態ニ在リタリ今其ノ一例ヲ擧クレハ租稅徵收其ノ統一ヲ缺キ徵收方法亦不完全ニシテ紅蔘專賣事業驛屯賭錢稅及諸雜稅重要ナル企業ノ特許ニ關スル收入等ハ宮内府ノ管理ニ屬シ歲出ノ如キ甚シキハ各官廳ニ於テ擅ニ其ノ收入ヲ直接支出スルモノアリ政府ハ常ニ其ノ豫算シタル收入ヲ得ルニ由ナク歲計ノ基礎確立セスシテ豫算ハ年年確實ナル數字ヲ計上スルヲ得サル狀況ナリキ

然ルニ明治三十七年八月日韓協約成立シテ帝國政府ノ推薦シタル財政顧問ノ就職トナリ次テ同三十九年統監府ノ設置セララルヤ先ツ最モ力ヲ財政ノ整理ニ致シ幣制ノ統一ヲ圖リテ金貨本位制ヲ實施シ中央銀行ヲ設ケテ國庫金ノ取扱及兌換券ノ發行ヲ爲サシメ樞要ノ地ニ農工銀行及金融組合ヲ設置シテ產業經濟ノ發達ヲ助長セシメ諸般ノ財源ヲ調査シテ其ノ涵養ヲ圖リ豫算ノ編成實行ニ關シテハ會計法ヲ勵行シ租稅法規ヲ制定シテ歲入

ノ確實增收ヲ圖ルト共ニ人民ノ負擔ヲ明カニシ徵稅機關ヲ刷新シテ誅求ノ弊ヲ釐正シ皇室有及國有財產ノ所屬ヲ定メ宮内府ノ管理シタル租稅專賣事業等ヲ政府ニ移屬セシムル等財政ニ對シ一大整理ヲ行ヘリ其ノ結果明治三十八年度ニ於テ歲入七百四十八萬餘圓歲出九百五十五萬餘圓ニシテ歲入ノ不足歲出ノ二割以上ニ達セシヨ明治四十三年度ニ於テハ歲入歲出各二千三百九十六萬餘圓ニ増加シテ其ノ平衡ヲ得ルニ至リ明治四十三年八月日韓併合成リテ朝鮮總督府ノ設置セララルヤ舊韓國政府ノ會計ハ茲ニ其ノ終局ヲ告ケ朝鮮ノ財政ハ過去六箇年ニ互レル整理ニ依リテ初メテ其ノ基礎ヲ確立スルヲ得タリ

併合後ノ財政 朝鮮總督府ノ始メテ設置セララルヤ朝鮮ノ歲計ハ總督府特別會計ヲ設ケテ之ヲ經理シ朝鮮ノ歲出ハ其ノ歲入ヲ以テ支辨スルヲ其ノ原則ト爲シタリト雖益的確ニ秩序安寧ヲ維持シテ半島開發ノ施設ヲ整備セムニハ當時未タ朝鮮ノ歲入ノミヲ以テ必要ナル歲出ノ全部ヲ支辨スル能ハサルノ狀態ニ在リシヲ以テ其ノ不足額ハ一般會計ヨリ之ヲ補充スルコトトシ明治四十四年度ニ於テハ其ノ年額ヲ一千二百三十五萬圓ト定メ爾來諸制度ノ改善ト共ニ產業ノ開發經濟ノ發展海陸交通ノ發達ヲ圖リ財政ノ基礎年ヲ逐フテ益確實トナリ之ニ依リテ諸般ノ施設ヲ講シ稍統治ノ諸機關ヲ整備スルヲ得タリ然ルニ偶歐洲戰亂ニ際會シテ朝鮮經濟界亦其ノ影響ヲ被リ延テ一時財政ノ困難ヲ感セサルニアラサリシモ幾モナクシテ常關ニ回復スルヲ得シノミナラス更ニ產業經濟ノ發達ヲ促進シ

テ民力急ニ進ミ財政隨テ順境トナリ大正三年度以降年年實施ノ步ヲ進メ來リシ所謂朝鮮財政獨立ノ計畫モ豫定ノ如ク終結シ大正八年度ヲ以テ全ク一般會計ノ補充金ヲ辭スルニ至レリ

二 制度改正後ノ財政

本府ハ前項記載ノ如ク大正八年度ヲ以テ帝國一般會計ヨリノ補充金ヲ辭シタリト雖歐
洲大戰以來時勢ノ變遷急劇ニシテ半島ノ開發益急ヲ要スルモノアリ隸テ之ヲ統治ノ實績
ニ鑑ミルニ將來制度革新(大正八年八月ノ官制改革
第二章第六節參照)ノ本旨ニ基キテ益朝鮮ノ治安ヲ確保シ其
ノ文化ノ伸展ヲ圖リ斯土ヲシテ早ク時代ノ進運ニ伴隨セシムルカ爲ニハ更ニ其ノ主力ヲ
文化的施設ノ擴充ニ注キ幾多ノ新計畫ヲ遂行セサルヘカラス隨テ之ニ要スル經費頗ル巨
額ニ上ルヘク加フルニ急劇ナル物價ノ騰貴ニ基ク經費ノ膨脹ニ應スルノ要アリ今ヤ朝鮮
ノ民力ハ産業經濟ノ發達ニ依リ之ヲ舊時ニ比スレハ著シク増進セリト雖未タ以テ此ノ要
求ニ應スルニ足ラサルモノアリ然レトモ之カ爲朝鮮開發上必須ノ施設ニ抑制ヲ加フルカ
如キハ制度革新ノ本旨ニ副フ所以ニアラサルカ故ニ慎重致敷シテ他日財源ノ充實スルニ
至ル迄姑ク從來ノ財政方針ヲ變更シ必要ナル經費ノ不足額ハ仍當分ノ間一般會計ノ補充
ニ仰キ以テ文明的政治ノ確立ニ資スルコトトセリ

即チ大正九年度豫算ニ於テハ酒稅及煙草稅ノ増徴ヲ行フト共ニ補充金一千萬圓ヲ受入
レ大正十年度豫算ニ於テハ新ニ取引所稅及出港稅ヲ豫算シタル外煙草ノ專賣ヲ創始シ且
補充金ヲ一千五百萬圓ニ増額シ又大正十一度豫算ニ於テハ地稅・酒稅及砂糖消費稅ノ稅率
ヲ引上ケテ歲入ノ充實ヲ圖リ更ニ補充金ヲ一千五百六十萬圓(外ニ製造獎勵補助)ニ増額シ
以テ既定計畫ノ遂行・文化施設ノ充實ニ應スルノ計畫ヲ樹ラタリ其ノ結果大正九年度歲入
歲出豫算總額ハ各一億二千四百餘萬圓(歲出ハ豫算外支出ヲ含メテ計算ス)同十年度歲入歲出豫算總額ハ各
一億六千二百餘萬圓(追加豫算ヲ含メテ計算ス)同十一年度歲入歲出豫算總額ハ各一億五千八百餘萬圓トナ
リ大正十一年度ノ豫算ヲ大正八年度豫算ニ比スレハ八千五百六十六萬餘圓(十割強)明治四十四
年度豫算ニ比スレハ一億九百三十八萬餘圓(二十二割強)ノ増加ニ當レリ

第十二節 歲計

一 歲計ノ發達

併合前ノ歲計 舊韓國ニ於テハ豫算制度確立セス歲入歲出ノ現計ハ毎年公表セラレタ
リト雖是レ畢竟一片ノ形式ニ止マリ上下ノ有司殆ト豫算確守ノ意思ナク各官廳ハ其ノ收
入セシ所ヲ直ニ支出シテ怪マサルノ狀況ニ在リ故ニ明治三十七年財政顧問部ハ初メテ歲
入ノ狀況ヲ正確ニ調査シ所要經費ヲ按排シテ明治三十八年度ノ總豫算ヲ編成シタレトモ

其ノ歳入總額ハ七百四十八萬餘圓、歳出總額ハ九百五十五萬餘圓ニシテ二百餘萬圓ノ歳入不足ヲ計上スルノ已ムナキニ至リ、爾後二箇年度ノ歳入豫算亦四十萬圓乃至九十萬圓ノ不足ヲ告ケタリ、保護政治確立後、財政ノ整理ニ伴ヒ豫算無視ノ弊習大ニ矯正セラレ、國庫ノ收入年年確實ニ赴ケリト雖、施政ノ改善ニ伴フ行政機關ノ擴張ト諸般施設ノ創始トニ因リ諸經費年年膨脹シ、明治四十一年度豫算ニ於テハ其ノ歳出明治三十九年度ノ二倍以上ニ達シ、爾後尙漸増ノ傾向アリ、而モ年年ノ經常歳入ハ歳出總額ノ約一半ヲ支辨シ得ルニ過キササルノ狀況ナリシヲ以テ、一面公債ヲ發行シテ開發施設ノ進捗ニ資セシムルト共ニ一面帝國政府ヨリ明治四十一年以降同四十三年ニ亙リ累計一千三百二十餘萬圓ヲ無利子無期限ニテ立替ヘ以テ行政費ノ膨脹ニ應セシメ、明治四十一年度以降ノ歳計ハ爲ニ辛ウシテ其ノ均衡ヲ保持スルヲ得、明治四十三年度ノ舊韓國政府ノ總豫算ハ歳入歳出各二千三百餘萬圓ヲ計上セリ

併合後ノ歳計　明治四十三年十月朝鮮總督府開廳後ハ前節記載ノ如ク本府特別會計ヲ設置シテ歳計ヲ經理シ、在來ノ重複セル政務機關ヲ統合シテ行政費ノ省減ヲ圖リタリト雖、從來統監府ニ於テ舊韓國政府ヨリ受託セル司法監獄警察及通信事務ノ處理竝朝鮮ニ於ケル帝國國有鐵道ノ經營等ニ要スル諸經費ヲ併セテ計上シタルノミナラス、産業開發上緊要ナル施設ニ付テハ必スシモ經費ノ増加ヲ避ケサルノ方針ヲ以テ豫算ヲ編成シタルヲ以テ

明治四十四年度ノ本府特別會計豫算ハ歲入歲出各四千八百七十四萬餘圓ヲ算スルニ至レリ爾來朝鮮ノ歲計ハ財政及行政ノ整理ト半島開發施設ノ進捗ト一般經濟力ノ發展トニ因リテ年年發達シ其ノ歲入歲出ノ各總額ハ大正三年度ニ於テ五千九百餘萬圓同七年度ニ於テ六千五百餘萬圓同八年度ニ於テ七千七百餘萬圓ニ達シタルカ大正九年度以降ニ於テハ主トシテ制度革新ニ伴フ文化的施設ノ擴充ニ特ニ力ヲ致シタル結果更ニ顯著ナル増進ヲ來シ九年度ニ於テ歲入歲出各總額一億二千四百餘萬圓(歲出ハ豫算外支出ヲ含メテ計算ス)十年度ニ於テ一億六千二百餘萬圓(追加豫算ヲ合算ス)ヲ計上スルニ至レリ

歲計進展ノ狀況 然レトモ由來朝鮮ノ現狀ハ開發誘導一日ヲ緩ウスヘカラサルモノアルノミナラス秩序公安ノ維持各般制度ノ確立等根本的整理革新ヲ要スルモノ亦極メテ多ク在來財源ノ薄弱ナルニ比シテ經費ノ須要多端ニ過クルモノアリシカ故ニ道路改修港灣修築鐵道建設等ノ如キ一般經濟ノ發達ニ資スヘキ事業費ハ之カ財源ヲ國債ニ求メ尙不足スル所ハ之ヲ帝國一般會計ノ補充金ニ仰キ以テ歲計ノ均衡ヲ圖リタリト雖仔細ニ豫算ノ内容ヲ檢スルトキハ其ノ發達ノ蹟著シキモノアリ即チ歲出ニ於テハ事務ノ簡捷統一ヲ圖リテ冗費ヲ削減スルト共ニ諸般施設ノ進展上避クヘカラサル行政費ノ膨脹ニ應シ特ニ朝鮮開發上必須ナル施設及事業費ノ増額ヲ計上シ歲入ニ在リテハ併合ノ翌年即チ明治四十四年度ノ豫算ニ於テ過渡草創ニ際シ臨時歲入ノ少シク經常歲入ニ超過セル外ハ經常歲入

年年累進シテ臨時歳入ノ倍額ヲ超ユルニ至リ制度革新ト物價騰貴トニ伴ヒ俄ニ經費ノ膨脹ヲ來シタル大正九年度及同十年年度ニ在リテモ經常歳入ハ尙臨時歳入ニ比シ約三割乃至五割方ノ上位ニ在リ更ニ歳入歳出相互ノ關係ヲ察スルニ經常歳入ハ前記ノ如ク年年増進セルニ拘ラス併合後三年間ハ其ノ豫算額經常歳出豫算額ニ及ハサリシカ大正三年度以降ニ於テハ經常歳入ノ増進率ハ毎ニ經常歳出伸張ノ上ニ出テ各年度共ニ二百萬圓乃至一千二百萬圓ノ超過ヲ示セリ然ルニ大正十年年度ニ至リ經常歳出ノ經常歳入ニ超過スルモノ五百萬圓ニ及ヒタルモ是レ主トシテ警察機關ノ擴張改善物價騰貴ニ伴フ官吏以下俸給給料定率増額ニ依ル經費等急激ナル經常費ノ増加ニ對シ經常歳入ノ増加之ニ伴ハサルニ因ルモノニシテ大正十一年年度ニ於テハ地稅酒稅及砂糖消費稅ヲ増率シタル等經常歳入ノ増加ニ努メタル結果順次此ノ逆調ヲ矯ムルニ至リタリ

經常歳入漸増ノ趨勢 翻テ經常歳入漸増ノ趨勢ヲ檢スルニ其ノ豫算額ハ大正元年度以降年年二百萬圓乃至一千萬圓ヲ増加シ大正八年度ニ至リテ全額五千二百萬圓同九年度六千九百萬圓トナリ更ニ同十年年度ニ於テハ主トシテ煙草專賣收入ノ新規計上ニ因リ一躍二千六百萬圓ヲ増加シテ九千六百萬圓同十一年度ニ於テハ一億百餘萬圓トナレリ之ヲ明治四十四年度ノ經常歳入豫算額二千四百餘萬圓ニ比スレハ大正八年度ニ於テ二倍強同九年度ニ於テ約三倍同十年度及同十一年度ニ於テ約四倍ノ増進ニ當レリ而シテ之カ増加ノ事

由ヲ釋ヌルニ年度ニ依リ多少ノ差アルモ大體ニ於テ内國稅ノ増徴及一般經濟ノ發展ニ伴
 フ關稅及事業收入ノ自然増加ニ因由セリ

歳入歳出決算ノ關係 更ニ歳入歳出決算ノ關係ヲ觀ルニ其ノ已ニ決定シタル明治四十
 四年度以降大正八年度ニ至ル九箇年度間ニ於テハ各年度共ニ歳入決算額ハ常ニ其ノ豫算
 ニ超過シ其ノ最モ多キハ四千八百餘萬圓ニ及ヒ少キモ三百萬圓ニ達スルノ狀況ニシテ一
 面歳出決算ニ於テハ常ニ幾分ノ不用額ヲ見サルコトナク隨テ毎年度相當ノ歳計剩餘金ヲ
 生シタリ又以テ朝鮮ニ於ケル歳計ノ發達ト財政ノ基礎益鞏固ヲ加ヘツツアル狀況ヲ窺知
 シ得ヘシ今明治四十四年度以降累年ノ歳入歳出豫算及決算ヲ表示スレハ左ノ如シ

朝鮮總督府特別會計歳入歳出豫算累年比較

大正十一年度	歳入		歳出	
	經常部	臨時部	經常部	臨時部
大正十一年度	一〇一,五四七,一八四	五六,五七,四三三	一〇二,七三九,九九七	五五,三八四,六二〇
同 十 年 度	九六,三三〇,三二九	六六,三三三,一七九	一〇一,六九七,六〇二	六〇,七七六,六〇六
同 九 年 度	六九,三三七,八二〇	五五,四五〇,六四九	六七,三〇九,八一九	四七,一〇七,〇四一
同 八 年 度	五二,六四二,六〇八	四四,九一八,〇八二	三九,六九八,二五〇	三七,八六二,四四〇
同 七 年 度	四二,六六八,二二〇	三三,四七五,四三三	三六,三九九,七〇四	二八,七四一,九四九
同 六 年 度	四四,五七八,三四六	一八,〇七〇,九六三	三九,〇〇二,六五四	二三,六四〇,二四五
合 計	一,一八八,一四六,六七	一,一八〇,七四二,〇〇八	一,一八八,一四六,六七	一,一八〇,七四二,〇〇八

年度	歳入			歳出		
	經常部	臨時部	合計	經常部	臨時部	合計
大正五年度	四、五六一、六二六	一八二、八七、三七三	五九、八四八、九九八	三七〇、七二、二五五	二二、七五八、四三三	五九、八四八、九九八
同四年度	三、九七七、七二九	一九〇、九六、六七四	五八、八三三、四〇三	三六七、九四、一六五	二二、〇七九、三三八	五八、八三三、四〇三
同三年度	三、七三、四〇、三七七	二、六八八、九三九	五九、四二二、九六六	三五、六〇〇、六六〇	二二、八〇六、三〇六	五九、四二二、九六六
同二年度	三、〇一〇、六一三	二、七八三、四四七	五七、九八九、六〇〇	三四、七五、一〇四	二二、三三八、五〇六	五七、九八九、六〇〇
同元年度	二、六七三、三三三	二、一五九、八七七	五二、八九二、二〇九	三〇、三三三、四九〇	二二、六五九、七一九	五二、八九二、二〇九
明治四十四年度	二、四〇六、七五三	二、四六七、四一九	四八、七四一、七八二	二七、八九、四三七	二〇、八五〇、三四五	四八、七四一、七八二

(備考)

一 大正七年度經常歳入及同歳出ノ前年度ニ比シ減少セルハ國有鐵道ノ經營ヲ南滿洲鐵道株式會社ニ委託シタル結果同年度以降經常歳入官業收入中ヨリ鐵道收入(六年度豫算額一千餘萬圓)又經常歳出官業費中ヨリ鐵道作業費(同七百餘萬圓)ノ目ヲ別除セルニ因ルモノニ外ナラス故ニ同年度ノ經常歳入歳出モ實質上ニ於テハ前年度ヨリ増加セルモノナリ

二 大正九年度ニ於ケル歳入ノ超過額ハ豫算外支出ノ財源ニ充當シタルモノナリ

朝鮮總督府特別會計歳入歳出決算累年比較

年度	歳入			歳出		
	經常部	臨時部	合計	經常部	臨時部	合計
大正八年度	七、三九五、二七六	五、一八五、〇三五	一二、五八〇、三三七	三九、二四八、六六一	五二、七七八、三〇三	九三、〇二六、八九三
同七年度	五、九三七、一五〇	四、〇七四、〇四二	一〇、〇〇一、一九二	三四、八一〇、〇九四	二九、二五二、六二六	六四、〇六二、七二〇
同六年度	四、六四三、五六七	二、八四九、八二九	七、四九三、三九六	三一、九四四、三三〇	一九、二二七、四六六	五一、一七一、七八二

同 五 年 度	同 四 年 度	同 三 年 度	同 二 年 度	同 元 年 度	明 治 四 十 四 年 度
四四、七六四、五五九	三八、八二九、三三〇	三五、六九二、三三八	三二、三四七、五四三	二八、七六四、七四〇	二五、五六四、二七六
三三、四三七、五八八	三三、八九二、一六五	二六、三五五、四二二	三二、七四九、九四四	三二、五六二、一五四	二六、七七一、二八八
六八、二〇二、一〇七	六二、七二二、四九五	六二、〇四七、六六〇	六三、〇九三、四八七	六二、二六八、八九四	五二、一八四、四六四
三六、一八八、六一九	三四、七二四、八五三	三三、二七七、七四九	三二、六九〇、三三〇	二八、〇〇〇、二七八	二五、五四七、九四二
二一、三七四、〇九二	三三、一四五、〇九四	三二、八三三、〇八五	二二、七六四、二六四	三三、七八〇、九四七	二〇、六二四、三六八
五七、五六二、七一〇	五六、八六九、九四七	五五、〇九九、八三四	五三、四五四、四八四	五一、七八一、三三五	四六、一七三、三三〇

一 大正九年度ノ歳計

本豫算 大正九年度豫算ハ時勢ノ進歩ニ順應シ民心ノ趨向ニ顧ミ制度革新ニ伴フ諸般ノ新施設ヲ行フノ方針ニ據リテ編成シ歳入ニ於テハ一般經濟界ノ好況ニ伴フテ租税及官業收入等ノ増加多キモ更ニ新施設ニ要スル經費ノ増加ニ應セムカ爲酒税及煙草消費税ノ税率ヲ引上ケ關稅ハ大正九年八月其ノ据置期間滿了ト同時ニ對外關稅ヲ統一スルモ對内地關係ニ在リテハ暫ク從前ノ制ニ依リテ其ノ收入ヲ計上シ公債支辨事業ヲ追加シテ公債募集金ヲ増加セルモ尙且緊要ノ施設ニ對スル財源ニ不足ヲ告クルヲ以テ別ニ一般會計ヨリ補充金ヲ受クルコトト爲シタリ歳出ニ於テハ朝鮮人官吏ノ待遇改善教育機關ノ擴張充實、醫療機關ノ整備、産業ノ振興、笞刑ノ廢止及警察機關ノ充實等現下ノ狀勢ニ照ラシテ緊急

ナル新施設ノ經費及一般官吏雇傭人給與ノ増加、其ノ他物價ノ騰貴ニ因ル諸經費ノ増加ヲ計上シ諸般ノ既定計畫ハ財源ノ許ス範圍内ニ於テ施設ノ擴充ヲ期スルコトトセリ

實行豫算 然ルニ本豫算ハ議會解散ノ爲不成立ニ歸シテ前年度豫算ヲ施行セサルヲ得サルニ至リシヲ以テ緊急已ムヲ得サル施設ニシテ其ノ範圍内ニ於テ實行スル能ハサルモノノ内特ニ急施ヲ要スル事項ニ對シテハ豫算外ノ支出ヲ仰キ其ノ他ハ臨時議會ニ追加豫算トシテ之ヲ要求シ以テ各般豫定計畫ノ遂行ヲ爲セリ

即チ大正九年度實行豫算總額ハ歲入一億二千四百七十九萬八千四百六十九圓、歲出一億一千四百三十一萬六千八百六十圓ニシテ歲入超過額一千四十八萬餘圓ハ臨時警務費外六件ノ豫算外支出ノ財源ニ充當シタルモノナリ故ニ之ヲ前年度豫算ニ比スレハ實質ニ於テ歲入歲出共ニ各約四千七百餘萬圓(歲出ハ豫算外支出ヲ併算シテ比較ス)ノ加ヲ示シ更ニ併合ノ翌年即チ明治四十四年度ノ豫算ニ比スレハ實ニ其ノ二倍以上ニ達セリ

三 大正十年度ノ歲計

大正十年度 ニ於テハ豫算ハ大體前年度ノ方針ヲ紹繼シテ之ヲ編成シ諸般新計畫ノ進捗擴充ニ要スル諸經費ハ概ネ引續キテ豫算ニ計上シ更ニ地方制度革新ニ關スル經費、交通通信事業ニ要スル經費ノ増加、産業調査會各種調査試驗ニ要スル經費、勸業土木等補助費ノ

増加、煙草專賣制度創始ノ經費、在外朝鮮人ニ對スル保護綏撫ノ經費、李王家歲費ノ増加、朝鮮軍人待遇改善ノ經費等ノ新費ヲ加ヘテ、其ノ歲入歲出豫算總額ハ追加豫算ヲ合シ各一億六千二百四十七萬餘圓トナリ、前年度ニ比シテ夫夫約三千七百餘萬圓ヲ増加セリ。上叙諸經費ハ文化施設ノ進捗ニ伴フ新規計畫ノ實施、前年度計畫事業ノ充實整頓及續行ニ要スルモノヲ主トシ、皆緊切必須ニシテ一日モ緩ウスル能ハサルモノナリト雖、而モ財界ノ狀況反動時代ニ入り、歲入ニ於テハ租稅及官業收入ニ對スル自然増加ノ多額ヲ期スル能ハス、又急遽増稅ヲ爲ス能ハサルヲ以テ、新ニ煙草專賣事業ヲ開始シテ、其ノ財源ノ一部ト爲シ、内地貨物ノ移入稅ハ前年度ト同シク之ヲ存置セシモ、尙財源ノ不足ヲ告クルヲ以テ、一般會計ヨリ一千五百萬圓ノ補充金ヲ受クルコトトシ、以テ一般計畫ノ進行ヲ圖レリ。

四 大正十一年度ノ歲計

大正十一年度 豫算ニ在リテハ一般經濟及財政ノ狀況ニ鑑ミ、大體緊縮方針ニ依リテ之ヲ編成シタリト雖、統治開發上差措キ難キ緊切ノ事項竝、既往施設ノ充實上避ケ難キ必要ノ經費ニ對シテハ財源ヲ安排シテ相當ノ企畫ヲ施シ、歲入歲出各一億五千八百十二萬四千六百十七圓ヲ計上セリ、而シテ之ヲ前年度豫算總額ニ比較スレハ、歲入歲出各四百三十四萬九千五百九十一圓ヲ減少セリ。

第三章 財政

計	歳入											歳入臨時部							
	其	預	國	選	督	平	專	稅	官	地	警	裁	總	李	歳	計	其	公	
ノ	備	債	信	林	壤	賣	關	立	方	務	判	督	王	入	ノ	債	及		
他	金	費	費	廠	所	賣	關	諸	廳	役	及	府	家	計	他	借	入		
計	計	計	計	計	計	計	計	計	計	計	計	計	計	計	計	計	計	計	
一〇三、七三九、九九七	四、五八七、二四九	二、五〇〇、〇〇〇	一、一七〇、〇五九	一〇、七五一、五二三	三、一八〇、六〇五	〇	〇	一、一八五、五四七	二、三六八、三五〇	三、三九九、四四三	〇	七、一七七、〇〇九	七、三〇三、四三〇	一、八〇〇、〇〇〇	一五八、二四六、六七	五、六五七、七四三	一〇、六六七、四四三	一、五九七、八二五	二、九九九、二六五
一〇一、六九七、六〇三	四、一六八、〇三四	二、五〇〇、〇〇〇	九、四八五、〇六五	九、八三四、五七一	三、二九七、四九五	四、〇五二、四〇九	一、六七四、九一一	一、二七六、九四八	一、九二五、一五八	三、二七二、五四〇	〇	七、三三八、九三六	六、七六一、五二五	一、八〇〇、〇〇〇	一六二、四七四、二〇八	六、六三三、一七九	一、二二八、〇三五	一、五〇〇、〇〇〇	三、九〇六、九一四
六、七三〇、九八一	二、七〇二、八二九	二、五〇〇、〇〇〇	七、四四一、二八四	七、四〇〇、二八一	二、七〇七、〇六一	二、四六八、六九四	〇	一、〇〇一、三六五	一、二三八、〇七四	八、九一八、五五二	一、六〇〇、四七〇	六、一三四、九七五	七、三〇二、三三四	一、五〇〇、〇〇〇	一、二四、七九八、四六九	五、五四〇、六四九	二、三三七、八三八	一、〇〇〇、〇〇〇	二、三二二、八一
三、九六九、二五〇	二、二七八、三七九	一、五〇〇、〇〇〇	六、〇三二、七三〇	四、六六七、〇八九	二、一四九、三六九	一、八三一、七七九	〇	七、九二九、六	七、七三、四六一	五、七三三、二一五	三、八二五、五九七	三、六一四、九一五	五、一九二、三三〇	一、五〇〇、〇〇〇	七、五三〇、六九〇	二、四九一、八〇二	一、〇四八、二九三	〇	一、四四五、五一四

(備考) 一 大正九年度ニ於ケル歳入超過額ハ豫算外支出ノ財源ニ充當シタルモノナリ

二 大正九年度ニ於テ歳出中警務費ノ劇増セルハ憲兵制度廢止ノ結果從來一般合計ノ負擔ヲリシ憲兵費ニ代ルヘキ普通警務費ノ増加シタルノミナラス民衆ノ保護ヲ完全ニセムカ爲更ニ警務機關ノ充實ヲ行ヒ是等ノ經費ヲ増加スルニ至リタルモノナリ又十年度及十一年度豫算ニ於テ警務費ノ目ナキハ地方廳ニ警察權移屬ノ結果十年度ヨリ豫算編成上地方廳費ニ之ヲ合併計上スルコトトシタルニ因ル

文化的新計畫ニ要セシ經費 前掲大正九年度以降ノ豫算ニ於テハ大正八年八月ノ官制改革ノ趣旨ニ依リ文化的施設擴充ノ經費ヲ計上シタルモノ尠カラス其ノ費額ハ左表ノ如クニシテ大正九年度六千萬圓、同十年度七千百萬圓、同十一年度七千六百萬圓ヲ算シ就中其ノ新規計畫ニ屬スルモノハ大體ニ於テ各年度歳出ノ約四分ノ一ニ當リ主トシテ地方制度ノ革新、教育施設ノ擴充、衛生設備ノ擴張、産業開發ノ施設、朝鮮語ノ獎勵、答刑廢止ニ伴フ施設等ニ充當シタルモノトス

主要文化的施設ノ費目及經費豫算額

	大正十一年度	同 十年度	同 九年度	同 八年度
警察官制度設置ノ經費	七、四四八、三〇〇 円	六、四三三、二二〇 円	五、〇〇三、三〇〇 円	〇
警察制度改正ノ經費	二、四八八、九〇〇 円	一、四二八、九六三、三四〇 円	一、四四八、八三三、〇〇〇 円	六、八九九、七九〇 円
警察機關擴張ニ伴フ警察官俸給、警備電話新増設費	〇	一、四三三、三六三、〇〇〇 円	二、三三三、三七八、〇〇〇 円	三、一五〇、〇〇〇 円

	大正十一年度	同 十年度	同 九年度	同 八年度
管刑廢止ニ伴フ諸經費	八四一、八一五 円	八四一、八一五 円	七三五、一七一 円	四三、二一八 円
管刑廢止ニ伴フ監獄擴張ノ經費	〇	一、二五三、〇四六 円	一、一〇〇、〇〇〇 円	二〇〇、〇〇〇 円
地方制度實施等ノ經費	六、七八九 円	五、五七七 円	〇	〇
道及府理事官新設ノ經費	一七〇、五八五 円	九九、一五一 円	七三、三八一 円	〇
道府郡島ニ諮問機關設置ノ經費	〇	〇	二六六、六七二 円	〇
教育調査會新設ノ經費	〇	三三、八五六 円	二八、八八二 円	〇
普通學校小學校其他教育補助	一九、二八三、〇三三 円	一八、五四四、四五六 円	一五、三三、七八四 円	八八〇、五六七 円
普通學校増設計畫繰上及修業年限延長ノ爲補助	一九八、一三九 円	一七七、八、五四〇 円	一四、二、九四〇 円	〇
大學豫科新設ノ經費	二〇〇、〇〇〇 円	〇	〇	〇
諸 學 校 ノ 經 費	二、三六八、三五〇 円	一九、三五一、五八 円	一、三、八〇、七四 円	七、七三、四六一 円
官立學校新營及設備費	七九〇、七六一 円	九九四、七六六 円	一、五四五、七五五 円	五、九二、六九一 円
教員學生海外派遣費	一五九、四〇〇 円	一、一〇、八〇〇 円	七六、九〇〇 円	〇
交通及通信事業ニ要スル經費	四、五六四、九七一 円	三七、二五三、〇九七 円	二、九五九、四五八 円	二、二、三五九、三九六 円
總府醫院及各道縣醫院新營費	一、二五〇、〇〇〇 円	一、二五〇、〇〇〇 円	一、二五〇、〇〇〇 円	五〇〇、〇〇〇 円
土地改良促進ノ爲耕地改良擴張	五九〇、四〇一 円	三四四、五八五 円	二、五四、六六九 円	〇
基本調査及指導獎勵及監督ノ經費	二、九〇〇、〇〇〇 円	二、二六〇、〇〇〇 円	五〇〇、〇〇〇 円	〇
灌溉及開墾事業助成費	五〇〇、〇〇〇 円	五〇〇、〇〇〇 円	〇	〇
産業 調 査 會 費	二、八四八、五四一 円	二、三五三、一〇〇 円	一、八九五、二二六 円	一、二、一九三、七七七 円
各種調査試驗ニ關スル經費	二、五七〇、四三五 円	二、二四三、二六五 円	一、八四一、八二五 円	二、〇〇、一一二 円
勸業土木等ノ補助				

一般官吏ニ對シ朝鮮語獎勵ノ經費	一五〇,〇〇〇	一三〇,〇〇〇	一〇〇,〇〇〇	〇
在外朝鮮人ニ對スル諸般施設ノ經費	六一八,〇七三	二八九,八六八	四七,五〇〇	五一五,一〇〇
朝鮮軍人待遇改善ノ經費	三二,一七八	三二,一七八	〇	〇
合 計	七六五,九六二	七二二,八六七	六〇,三八〇	三四七,六三三

(備考) 在外朝鮮人ニ對スル諸般施設ノ經費ハ大正九年度以前ニ在リテハ施設ノ種類ニ依リ夫夫

所要ノ經費ヲ各當該費目中ヨリ支出シタルニ過キサリシカ大正十年度以降ニ於テハ特ニ對在外朝鮮人施設費ナル費目ヲ設ケテ豫算ニ計上シ施設ノ統一擴充ヲ期シタルモノナリ

第十三節 稅制整理

舊時ノ稅制 併合以前ニ於ケル舊韓國政府ノ主タル租稅ハ地稅及戶稅ノ二種ナリシモ

課稅ノ公平ヲ失ヒシノミナラス其ノ徵收ニ際シテハ當路官憲ノ私曲行ハレ實際上殆ト一定ノ徵稅標準ナルモノナキノ狀態ニ在リキ

(一) 地稅 元來地稅ハ其ノ課稅臺帳ヲ量案ト稱シ二十年毎ニ課稅ノ客體及納稅主體ノ異動ヲ調査シテ之ヲ定ムルノ制ナリシモ治ク全國ニ互リテ之カ實行ヲ見ル能ハス且量案其ノモノモ作成後歲月ノ經過ト共ニ毀損散佚シテ課徵ノ用ヲ爲ササルニ至リシヲ以テ毎年地稅ノ徵收時期ニ於テ課稅標準納稅義務者納稅額等ノ調査ヲ行ヒタリ而モ稅務官憲ハ損ニ課稅標準タル土地ノ結數ヲ増減又ハ隱蔽シテ中央政府ニ詐報スルヲ常習ト

爲シ國庫ハ之カ爲常ニ歲入ノ窮乏ヲ告ケタリ又其ノ徵稅ハ古來物納ニ依ルノ制ナリシカ明治二十七年國政ノ釐革ニ際シテ之ヲ金納制ニ改メタリ然レトモ人民ノ逋稅官憲ノ私曲ハ依然トシテ其ノ迹ヲ絶タサリキ

(二) 戶稅　ハ地稅ト同シク往昔ヨリ主要市街地以外ニ於テ一戶ヲ構フル者ニ對シ課徵セラレ布ヲ以テ納入スルノ制ト爲シタリ此等ノ諸稅モ亦地稅ト同シク當路官憲ノ意ノ儘ニ賦課セラレテ其ノ標準ノ如キ有レトモ無キカ如ク國庫ノ收入ハ之カ爲殆ト年年減少スルノ狀況ニ在リキ

併合前ノ整理　(一) 明治三十七年帝國政府ノ保護政治ヲ行フヤ財政釐革ノ第一著手トシテ會計法ノ勵行ヲ圖リ管稅官官制及租稅徵收規程ヲ發布シテ徵稅ニ關スル權限及手續ヲ明確ニシ更ニ明治四十年ニ至リテ管稅官官制ヲ廢シテ徵稅事務ヲ地方官ノ管掌ヨリ分離シ樞要ノ各地ニ財務監督局及財務署ヲ置キ面ヲ補助機關ニ充テテ徵稅ノ衝ニ當ラシメ翌明治四十一年ニハ從來ノ地稅率ニ一大整理ヲ行ヒ全國ヲ通シテ其ノ等級ヲ十三級ニ減少シ又其ノ翌四十二年ニハ財務署及面ヲシテ地稅ノ課稅臺帳ヲ調製セシメテ課稅ノ客體及主體ヲ明カニシ實際ヲ調査シテ稅率ノ適用ヲ釐正シ一面所謂隱結ト稱スル脫稅地ヲ查覈シテ之ニ課稅スル等積年ノ弊風ヲ矯正シ課稅ノ根基ヲ確實ニシ人民ノ負擔ヲ公平ニシ國庫ノ充實ヲ期スルニ努メタリ

(二) 又之ト共ニ明治三十九年鑛業ニ關スル法規ヲ制定シテ鑛區稅及鑛產稅ヲ課シ之ト前
後シテ宮内府所管ノ諸稅ヲ國庫ニ歸屬セシメ漁業鹽人蔘等ノ諸稅ヲ改定シ次テ明治四
十二年ニ至リテ家屋稅酒稅及煙草稅ヲ設定シタリ家屋稅ハ從來戶稅ノ賦課ヲ免レタル
主要市街地ノ家屋ニ對シ其ノ種類ニ應シテ賦課スルモノニシテ酒稅及煙草稅ハ朝鮮ニ
於ケル間接稅ノ嚆矢ト爲ス然レトモ當時酒及煙草製造者ノ多クハ自家用ヲ目的トスル
カ如キ幼稚ナル狀態ニ在リシヲ以テ極メテ輕微ナル課稅ヲ行ヒ努メテ斯業ノ發達ト財
源ノ涵養トヲ圖リ以テ專ラ間接稅ノ基礎ヲ樹立セムコトヲ期シタリ

併合後ノ整理 併合後ニ於ケル稅制整理ハ保護政治時代ノ施設ヲ繼承シテ逐次之ヲ勘
案實施シ當初專ラ賦課ノ均衡ト徵收ノ確實トヲ期シ人民ノ負擔ヲ增加スルカ如キハ成ル
ヘク之ヲ避ケ其ノ後國民經濟力ノ發達ニ伴ヒ財政獨立ノ計畫ト相呼應シテ更ニ整理ノ步
ヲ進ムルト共ニ租稅ノ增徴新課ヲ行ヘリ然ルニ制度革新後ニ於テハ時世ノ要求ニ伴フ文
化施設ノ擴充ニ因リ著シク經費膨脹スルニ至リタルモ民心尙安定セス民力亦之ニ應スル
ニ足ラサリシヲ以テ姑ク財政方針ヲ變更シ其ノ不足額ハ主トシテ自然增收ト一般會計ノ
補充金トニ依リテ之ヲ補填シ以テ須要ナル新施設ヲ抑制スルコトヲ避ケ租稅ニ付テハ大
正九年度ニ於テ酒稅煙草稅及法人所得稅ノ賦課方法ヲ改正スルト共ニ多少ノ增徴ヲ行ヒ
大正十年度ニ於テ取引所稅及煙草專賣制度ヲ新設シ同時ニ煙草稅ヲ廢止シタリ而シテ次

年度即チ大正十一年度ニ於テハ地稅酒稅砂糖消費稅ノ増徴ヲ行ヒ以テ財政ノ需要ヲ全ウ
スル豫定ナリ

徵稅機關ニ關シテハ明治四十三年十月朝鮮總督府官制ノ實施セララルト共ニ之カ整理
緊縮ヲ行ヒ併合前存置シタル財務監督局及財務署ヲ廢シ府郡島ヲシテ租稅ノ課徴ヲ行ハ
シメ府及面ヲ以テ其ノ補助機關ト爲シ道ヲシテ府郡島ニ於ケル稅務行政ヲ監督セシムル
コトトセリ今各稅目ニ互リテ整理ノ經過ヲ述フレハ左ノ如シ

(一) 地 稅

舊慣ノ釐正 明治四十四年各府郡ニ於ケル地稅ノ法定課稅臺帳ノ設備ヲ完成シ翌四
十五年ヨリ大正二年ニ互リ課稅地見取圖ヲ作成セシメテ之ヲ各府郡及面ニ設備セシメ
之ニ依リテ地稅ノ課徴ヲ的確ナラシメ其ノ結果大體土地所有權ノ所在ヲ明カニスルヲ
得タリ又地稅ノ納入ニ關シテハ土地所有者ハ殆ト之ニ與ラスシテ小作人ニ於テ納入ス
ルノ舊慣ナリシモ元來地稅ハ土地所有者ノ負擔スヘキ性質ノモノタルノミナラス小作
人ハ概シテ其ノ資力薄弱ニ且異動多ク徵稅ノ不便尠カラサルヲ以テ直接所有者ヨリ徵
收スルノ方針ヲ採リテ其ノ諒解ヲ得シメ大正二年ニ至リテ殆ト全ク古來ノ慣習ヲ改ム
ルコトヲ得タリ

地稅令ノ制定

地稅ノ課徴減免ニ關シテハ從來多ク慣例ニ依リ或ハ明文アルモノト

雖概ネ隨時ノ發令ニ屬シ其ノ統一ヲ缺キシヲ以テ大正三年地稅ノ根本法規タル地稅令ヲ制定公布シ又從來地稅ヲ課セザリシ市街地ニ對シ市街地稅ヲ課スル爲市街地稅令ヲ制定公布シ地稅及市街地稅課徵ノ方法ヲ明確ニスルト共ニ荒地開墾地理立地等ニ對スル地稅免除ノ途ヲ啓キ之ト同時ニ天災ニ基ク收穫皆無地ニ對シ地稅免除ノ制ヲ設ケ土地ノ利用ヲ促進シ產業ノ振興ヲ圖ルト共ニ負擔ノ適實公平ヲ期スル等地稅制度ノ革新ヲ行ヘリ尙當時一般經濟ノ發達ニ伴ヒ土地收益著シク増進シテ地稅ノ負擔低キニ失スルニ至リタルニ鑑ミ地稅令ノ制定ト同時ニ土地ノ收益ヲ基準トシテ稅率ノ改正ヲ行ヒ約四割ノ増徴ヲ爲シタリ

土地臺帳ト課稅率 多年土地制度頽廢シテ課稅ノ基礎紊亂シ其ノ積弊固ヨリ一朝ニシテ根絶スルコト能ハス加フルニ時世ノ進歩ト經濟狀態ノ變遷トハ益之カ根本的革新ノ急ヲ告クルモノアリ仍テ併合前後ヨリ朝鮮全土ニ於ケル土地調査ヲ行ヒ大正七年六月同調査完了シ全道ニ互リテ土地臺帳及地籍圖ノ設備ヲ全ウシ之ト同時ニ地稅令ヲ改正シ從來ノ課稅標準タル結ノ制度ヲ廢シ土地ノ收益ヲ基礎トシテ算定シタル土地臺帳登録ノ地價ヲ課稅標準ト定メ從來地方ニ依リテ區分シタル複雑ナル稅率ヲ廢シ全道一律ニ地價ノ千分ノ十三ヲ以テ課稅率ト定メ朝鮮ノ地稅制度ハ茲ニ全ク確立スルニ至レリ本稅率ハ當時ノ地稅額ニ調査増歩地課稅相當額ノ一小部ヲ加ヘタルモノヲ標準トシ

之ヲ地價總額ニ按分シテ算定シタルモノナリ而シテ大正十一年度以降ニ屬スル財政ノ必要ニ應スルカ爲大正十一年三月地稅令及市街地稅令ヲ改正シ之カ稅率ヲ前者ハ地價ノ千分ノ十七、後者ハ地價ノ千分ノ九五ニ增率セリ

地稅負擔ノ實狀 地稅ハ大正七年地稅令改正後即チ大正八年度ニ屬スル收入豫算額一千百十二萬餘圓大正十一年度ニ屬スル同豫算額一千四百七十七萬餘圓ヲ算シテ內國稅歲入ノ五割強ヲ占メ稅額ノ多キ各內國稅ノ首位ニ在リ而シテ之ヲ併合ノ翌年即チ明治四十四年度ノ地稅收入豫算額六百二十四萬餘圓ニ對比スレハ殆ト其ノ二倍餘トナレリト雖之カ平均一段步當負擔額ハ^(水)六十四錢、^(田)十六錢、^(地)五十七錢ニシテ之ヲ土地收益又ハ內地現行ノ地租負擔額ニ計較シ決シテ過重ノ負擔ニアラサルヲ以テ土地所有者ハ何等負擔ニ苦ムコトナク加フルニ本府ハ尙人民負擔ノ緩和ヲ講シ或ハ納稅方法ヲ簡便ナラシメ努メラ民衆ヲシテ納稅ニ慣熟セシムルノ方針ヲ採リシヲ以テ數百年來ノ舊慣ヲ打破シテ地稅制度ノ根本的整理ヲ行ヒタリト雖曾テ人民怨嗟ノ聲ヲ聞キシコトナク殊ニ輓近數價著シク騰貴セシヲ以テ其ノ負擔ノ増加ノ如キモ寧ロ當然ノ勢ナリト諒解シ經濟界ニ何等影響ヲ及ホスコトナキカ如シ

(二) 酒稅及煙草稅

酒類ノ釀造又ハ煙草ノ耕作製造等ノ事業發達スルニ至リタルニ伴

ヒ大正五年七月新ニ酒稅令、同三年三月煙草稅令ヲ制定シテ舊法ヲ整理補正シ賦課方法

ノ改正、税目ノ増設等ヲ行フト共ニ從來極メテ輕微ナリシ兩税ノ税率ヲ引上ケタリシカ
爾後一般經濟ノ進展ト歲計上ノ必要トニ鑑ミ大正七年六月煙草税令ヲ改正シ製造煙草
ノ消費税ヲ増率スルト共ニ煙草耕作税ヲ廢止シテ新ニ葉煙草ニ消費税ヲ課シ耕作地域
整理ノ制ヲ定メ又同八年三月酒税令ヲ改正シ一般酒類ノ税率ヲ増加スルト共ニ朝鮮酒
ノ内品質劣等ナルモノニ對シテハ他ノ酒類ニ比シ極メテ輕微ナル増率ヲ爲シ一部ノ酒
類ニ付テハ最低制限造石數ヲ増大シ負擔ノ轉嫁ヲ圓滑ナラシムコトヲ期シタリ又輓
近經濟界ノ發展顯著ナルト一面從來ノ煙草税及酒税ノ税率比較的低キニ在ルトニ鑑ミ
大正九年七月煙草税令同八月酒税令ヲ改正シ製造煙草ノ消費税率小賣定價ノ百分ノ二
十五ヲ四割増加シテ百分ノ三十五ト爲スト共ニ税額僅少ナル煙草製造税ヲ廢シタリ酒
税ハ内地人ノ常用酒タル清酒ニ付テハ一石ニ付十二圓ナリシヲ六割六分強増加シテ二
十圓トシ其ノ他ノ酒類ニ付テモ一部劣等酒ノ外略同一程度ノ増率ヲ行ヒ且酒税納期ヲ
改正シタリ尙關稅制度ノ改正ニ伴ヒ葡萄酒及果實酒以外ノ輸入酒類ニハ酒税ヲ課セサ
ルコトト爲ス等斯業ノ保護發達ニ必要ナル規定ヲ設ケ以テ財源ノ涵養上遺憾ナカラシ
ムコトヲ期シタリ

酒税及煙草税整理ノ經過概ネ上述ノ如シ而シテ大正十年七月新ニ朝鮮煙草專賣令ヲ實
施スルト同時ニ煙草税令ヲ廢止シタリ然リト雖朝鮮ノ民度實情ニ願ミ自家用煙草ノ耕

作ニ限リ一定ノ條件ノ下ニ尙之ヲ許可シ年額八十錢ノ煙草耕作稅ヲ課徴スルコトトシ
 收入年額約四十五萬圓ヲ得ヘキ見込ナリ酒稅ハ創設當時ニ於テ收入年額約二十萬圓ニ
 過キサリシモ今ヤ約六百六十萬圓ニ激增シ歲計上重要ナル地位ヲ占ムルノミナラス將
 來益發達スルノ傾向アリ

(三) 其ノ他ノ在來諸稅 上叙地稅酒稅煙草稅ノ外併合前ヨリ課徴シタル諸稅ハ鑛區稅
 鑛產稅戶稅家屋稅漁業稅船稅鹽稅人蔘稅等ニシテ鑛產稅ハ初メ鑛產物ノ價格ニ應シテ
 一律ニ課稅シタルモ大正七年十二月朝鮮鑛業令中ノ一部ヲ改正シ重要鑛物ニシテ其ノ
 產出ヲ保護獎勵スヘキ金銀鉛及鐵ニ對シテハ内地ト同シク鑛產稅ヲ免除シ又鑛區稅ニ
 付テハ試掘中ニ於ケル負擔ヲ輕減シ又鑛業ノ振興ヲ圖ル爲大正十年十二月更ニ朝鮮鑛
 業令中ノ一部ヲ改正シ鑛業權設定登錄後三年間ハ所定稅額ノ半額ヲ賦課スルコトトセ
 リ戶稅及家屋稅ハ近時地方費ノ支辨ヲ要スル事業益多キヲ加ヘ財源ニ不足ヲ感スルニ
 至リタルヲ以テ之ニ充當シテ道地方費事業ノ進展ヲ圖ルト同時ニ道地方費ニ對スル國
 庫補助金ヲ整理スルノ趣旨ヲ以テ大正八年三月之ヲ各道ニ移付シ漁業稅船稅鹽稅人蔘
 稅ハ課稅物件ノ調査ニ徒ニ時日ト手數トヲ要シ且其ノ取締困難ニシテ課稅ノ公平ヲ維
 持シ難ク加フルニ其ノ稅額僅少ナルヲ以テ大正九年三月限リ之ヲ廢止シタリ

(四) 新設ノ諸稅 併合後新ニ設定シタルモノハ登錄稅法人所得稅取引所稅砂糖消費稅

印紙稅戰時利得稅等ナリ右ノ内戰時利得稅ハ歐洲大戰中時局ノ影響ニ基ク必要ナル國費ニ充當スル爲國家ノ事變ニ基因シテ偶然ノ巨利ヲ獲得シタル特定ノ法人又ハ個人ニ課シタルモノニシテ巴里講和條約ノ調印ニ伴ヒ之ヲ廢止セリ

(五) 登録稅　ニ付テハ經濟界ノ趨勢ニ應シ明治四十四年先ツ會社ノ登録稅ヲ設定シ翌四十五年舊制ヲ整理補正シテ朝鮮登録稅令ヲ制定シ後數次改正シテ之カ整理統一ヲ爲シ不動産船舶船籍海員法人商號設定鑛業權財團抵當權等ニ關シ登記登録ヲ受クルトキ之ヲ課徵スルコトニ定メタリ

(六) 法人所得稅　ハ大正五年八月一日ヨリ内地現行ノ所得稅法中法人ノ所得稅ニ關スル規定ニ限リ朝鮮ニ施行シテ賦課徵收セルモノニシテ大正七年四月内地法ノ改正ニ伴ヒ其ノ稅率約二割ヲ引上ケタリ然ルニ大正九年更ニ内地所得稅法ノ改正アリタルモ朝鮮ノ實情民度竝社會事情ニ鑑ミ七月別ニ制令ヲ以テ朝鮮所得稅令ヲ制定公布シ大體ニ於テハ内地法ノ立法主義ニ則リ綜合課稅ニ依ルモ必要ニ應シテ除外例ヲ設クルコトトシ且事業ノ獎勵竝外國人既得權保護ノ爲鑛業ヲ營ミ又ハ本令ニ指定セル特許ニ因リ現ニ鑛山業ヲ營ム法人ノ所得稅ヲ免除スルコトニ定メタリ

(七) 取引所稅　大正十年四月二十一日ヨリ實施シタルモノニシテ歲計ノ需要ヲ充スト共ニ投機ヲ抑制スルコトヲ目的トシ取引所ト取引所所屬ノ仲買人トニ課稅ス而シテ取

引所ニハ賣買手数料收入金額ノ百分ノ十、取引所所屬ノ仲買人ニハ賣買各約定金高ノ萬分ノ五ノ割合ヲ以テ賦課スルモノトス

(八) 砂糖消費稅及印紙稅 兩稅共ニ大正八年四月一日ヨリ實施シタルモノニシテ砂糖

消費稅ハ施行ノ當初ニ在リテハ負擔ノ劇増ヲ避クル爲之カ稅率ヲ内地現行稅率ノ二分ノ一相當額ト定メ賦課ノ適實ト徵收ノ簡易トヲ期スル爲引取課稅ノ主義ヲ採リ且擔保ニ依ル徵稅猶豫ノ制ヲ設ケ併セテ朝鮮ニ於ケル製糖業及製糖ヲ原料トスル各種工業ノ發達ヲ助長スルノ方法ヲ講シタリ然ルニ歲計ノ必要ニ基キ大正十一年三月砂糖消費稅令ヲ改正シテ同年四月一日ヨリ甜菜ヲ原料トシテ砂糖ヲ製造スルトキニ生スル糖蜜ノ外ハ内地現行稅率ト同一ノ稅率ヲ賦課スルコトトセリ

印紙稅ハ元來徵收容易ナルモノナルカ故ニ輒近朝鮮内主要市街地ニ於ケル商取引ノ發達著シキニ鑑ミ財產權ノ創設移轉變更等ヲ證明スヘキ證書帳簿等作成ノ行爲ニ對シテ輕微ナル負擔ヲ爲サシムルモノニシテ之カ爲ニ印紙稅令ヲ制定シタルモ大體ニ於テ内地ノ印紙稅法ニ依ルコトトシ朝鮮ノ慣例ニ依リテ作成スル區區ノ證書帳簿ニ付テハ其ノ效用如何ニ鑑ミテ課稅又ハ免稅ノ特例ヲ設ケ課稅ノ公平ヲ期シタリ

徵稅成績 稅制ノ整理ハ斯ノ如ク產業經濟ノ發展ト時代ノ進運トニ應シテ其ノ步ヲ進メタルヲ以テ徵稅ノ基礎年ヲ逐フテ鞏固ヲ加ヘ租稅ノ増徴新設ノ如キモ概ネ豫定ノ收入

ヲ得財政ヲシテ順調ノ發達ヲ遂ケシメタリ偶大正八年三月騒擾事件ノ勃發スルアリシモ其ノ徵稅上ニ及ホセル影響微弱ニシテ其ノ後一部人心一時惡化セシモ殆ト何等支障ヲ見ス是レ一ハ稅制民度ニ適合シ整理ノ趣旨一般ニ諒解セラレタルニ由ルモノノ如シ即チ内國稅ノ收入額ハ大正七年度一千八百六十餘萬圓同八年度二千二百十萬餘圓同九年度二千五百餘萬圓同十年度二千三百四十餘萬圓ニシテ同九年度迄ハ比年増進セシモ同十年七月一日ヨリ煙草專賣制度實施ト共ニ煙草稅ヲ廢止スルニ至リタル結果同年度ハ前年度ニ比シ收入額幾分減少セリ累年ノ徵稅成績左ノ如シ

内國稅及驛屯賭收入徵收成績

各型年六月末日現在

	大正十年度			同九年度			同八年度			同七年度		
	測定額	收入額	收入歩合	測定額	收入額	收入歩合	測定額	收入額	收入歩合	測定額	收入額	收入歩合
地稅	二,二九二,〇三三	二,二〇三,九六九	九六〇	二,一四二,五二四	二,〇六六,〇三二	九六四	二,〇八二,八二〇	二,〇七〇,七六六	九九九	二,〇〇五,三三三	二,〇〇五,三三三	九九九
市街地稅	三六六,〇〇〇	三三三,七三三	九〇九	三六六,七九九	三三三,〇〇〇	九〇八	三六六,七三三	三三三,〇〇〇	九〇八	三六六,〇〇〇	三三三,〇〇〇	九〇八
戶稅												
家屋稅												
所得稅	八六五,七二二	八三三,〇六六	九六二	一,〇六六,〇〇〇	一,〇五九,〇七〇	九八八	七六四,四三三	七三三,〇三六	九六〇	四三三,〇三六	四三三,〇三六	九九九
取引所稅	六六六,〇〇〇	六六六,〇〇〇	一〇〇									
酒稅	五,〇〇〇,〇〇〇	五,〇〇〇,〇〇〇	一〇〇	五,〇〇〇,〇〇〇	五,〇〇〇,〇〇〇	一〇〇	二,〇〇〇,〇〇〇	二,〇〇〇,〇〇〇	一〇〇	一,〇〇〇,〇〇〇	一,〇〇〇,〇〇〇	一〇〇

	大正十年度		同九年度		同八年度		同七年度	
	調定額	収入額	調定額	収入額	調定額	収入額	調定額	収入額
煙草稅	二,九七〇,〇〇〇	二,九七〇,〇〇〇	六,三三〇,〇〇〇	六,三三〇,〇〇〇	四,七〇〇,〇〇〇	四,七〇〇,〇〇〇	二,五〇〇,〇〇〇	二,五〇〇,〇〇〇
砂糖消費稅	一,〇〇〇,〇〇〇	一,〇〇〇,〇〇〇	六,四〇〇,〇〇〇	六,四〇〇,〇〇〇	四,七〇〇,〇〇〇	四,七〇〇,〇〇〇	一,〇〇〇,〇〇〇	一,〇〇〇,〇〇〇
鹽稅	六,〇〇〇,〇〇〇	六,〇〇〇,〇〇〇	七,〇〇〇,〇〇〇	七,〇〇〇,〇〇〇	八,〇〇〇,〇〇〇	八,〇〇〇,〇〇〇	一,〇〇〇,〇〇〇	一,〇〇〇,〇〇〇
雜稅	一〇〇,〇〇〇	一〇〇,〇〇〇	一〇〇,〇〇〇	一〇〇,〇〇〇	一〇〇,〇〇〇	一〇〇,〇〇〇	一〇〇,〇〇〇	一〇〇,〇〇〇
朝鮮銀行稅	五〇〇,〇〇〇	五〇〇,〇〇〇	六〇〇,〇〇〇	六〇〇,〇〇〇	七〇〇,〇〇〇	七〇〇,〇〇〇	八〇〇,〇〇〇	八〇〇,〇〇〇
參發銀行稅	五〇〇,〇〇〇	五〇〇,〇〇〇	六〇〇,〇〇〇	六〇〇,〇〇〇	七〇〇,〇〇〇	七〇〇,〇〇〇	八〇〇,〇〇〇	八〇〇,〇〇〇
合計	三,〇七〇,〇〇〇	三,〇七〇,〇〇〇	一,〇〇〇,〇〇〇	一,〇〇〇,〇〇〇	一,〇〇〇,〇〇〇	一,〇〇〇,〇〇〇	一,〇〇〇,〇〇〇	一,〇〇〇,〇〇〇
驛屯賭收入	二,〇〇〇,〇〇〇	二,〇〇〇,〇〇〇	九〇〇,〇〇〇	九〇〇,〇〇〇	一,〇〇〇,〇〇〇	一,〇〇〇,〇〇〇	一,〇〇〇,〇〇〇	一,〇〇〇,〇〇〇
歩合								
調定額								
収入額								
調定額								
収入額								
調定額								
収入額								
調定額								
収入額								

(備考) 一 砂糖消費稅ハ大正八年度取引所稅ハ大正十年度ヨリ賦課セリ
 二 戶稅及家屋稅ハ大正八年度ヨリ道地地方費ニ移付セリ

第十四節 關稅行政

一 關稅行政ノ整理

概説 曩ニ日韓併合ニ際シ帝國政府ハ爾後十年間ヲ期シ朝鮮ニ於ケル外國貿易及對內地貿易ニ對シテ從前ト同率ノ關稅ヲ課スヘキコトヲ宣言シ爾來之ヲ原則トシテ關稅行政ヲ施行整理シ且時勢ニ順應シテ產業貿易ノ發達ヲ圖リ輸移出稅ハ明治四十五年四月一般關稅制度ノ整理ニ際シテ其ノ大部分ヲ廢止シ財政ノ必要上小麥大豆小豆荳荳胡麻子生牛牛

皮石炭及鐵礦ノ八種ニ限リテ之ヲ存置セシカ爾後貿易ノ盛況ニ伴フテ關稅ノ增收ヲ見財政上多少ノ餘裕ヲ存スルニ至リシヲ以テ大正八年四月以後之ヲ全廢シ又輸移入稅ニ付テハ爾來必要ニ應シ逐次施設ヲ行ヒタル結果從來ノ無稅若クハ免稅品ノ外石炭馬及綿羊ハ之ヲ無稅トシ鐵鑛業及製鐵設備等ニ必要ナル一定ノ輸移入品ハ之ヲ免稅シ輸移出品ノ加工若クハ製造ノ原料トシテ輸移入スル物品ニ對シテハ加工貿易獎勵ノ爲大正二年ニ於テ免稅ノ制ヲ設ケタル以來之ニ依リ免稅品トシテ指定セルモノ十餘品種ニ達シタリ又鴨綠江上流及豆滿江ニ沿ヘル陸接國境ニ於テハ從來關稅制度ノ見ルヘキモノナカリシカ併合後同方面ニ於ケル交通及貿易事情ノ變遷ニ鑑ミ大正二年ニ於テ朝鮮陸接國境關稅令ヲ制定シ各要地ニ徵稅機關ノ配置ヲ行ヒ初メテ制度ノ整備ヲ見ルニ至レリ次ニ關稅ニ關スル一時的施設トシテハ大正八年ニ於テ穀價ノ騰貴著シク一般生活其ノ脅威ヲ受クルニ方リ朝鮮ニ於テハ稀有ノ早害アリ食糧補充穀價調節ノ必要益緊切トナリシヲ以テ主要穀物ノ輸移入ヲ便ナラシムル目的ヲ以テ同年九月當分ノ內米粟高粱小麥及小麥粉ノ輸移入稅ヲ免除シタルモ食糧ノ補給尙十分ナラス穀價依然低落セサリシヲ以テ同年三月更ニ小豆大豆玉蜀黍及稗ヲモ此ノ免稅品中ニ加ヘシカ同年十一月ニ至リ其ノ必要已ミタルヲ以テ全部之ヲ廢止セリ

以上ハ對外宣言ニ基ク關稅据置期間中ノ施設ナルカ其ノ期間ハ大正九年八月二十八日

ヲ以テ滿了セルカ故ニ之ト同時ニ朝鮮ノ關稅制度ハ内地ノ制度ニ統一スルノ方針ニ依リ別項所述ノ新關稅制度ヲ實施シタリ

關稅收入ノ増進 關稅收入ハ産業貿易ノ發達ニ伴ヒ逐年増加シ來リシモ歐洲戰亂ノ初期ニ際シ一時其ノ減額ヲ見タリシカ大正五年度以後ニ於テ再ヒ增收シ同六年度ニ於テハ前年度ニ比シ約四割六分ヲ増加シテ七百二十九萬圓トナリ同七年度ニハ一千三十八萬圓ニ、同八年度ニハ輸移出稅ヲ全廢シタルニモ拘ラス貿易躍進ノ爲一千五百五十四萬圓ニ達シタリ大正九年度ニ於テハ八月二十九日以後關稅制度改正ニ因リ外國ヨリ輸入スル物品ノ關稅概ネ從來ニ比シ高率トナリタルニ拘ラス内外財界ノ反動ニ伴フ貿易ノ不振ニ因リ九百七十四萬圓ニ減退シタレトモ大正十年度ニ於テハ再ヒ増加シテ一千三百三十二萬圓ニ達シ之ヲ併合當時ノ三百六十萬圓ニ比スレハ實ニ其ノ約三倍乃至四倍トナレルヲ見ル是レ一ハ物價ノ騰貴ニ由來スルモ又以テ朝鮮産業經濟發達ノ趨勢ヲ察スルニ足レリ

二 關稅制度ノ確立

關稅調查 大正九年八月朝鮮關稅据置期間ノ滿了スルヲ機トシ時勢ニ順應シテ關稅制度ヲ整理革新スルノ必要ヲ認メ大正六年三月本府ニ關稅調查會ヲ設置シ爾來關稅制度及政策ニ關スル事項及關稅率ニ關スル調査ニ從事シ職員ヲ支那南洋印度歐米ノ各地ニ派遣

シテ海外植民地ノ關稅制度及政策ノ實績及趨勢ヲ調査セシムルト共ニ朝鮮ノ産業民度財政稅制等ヲ考察シテ改正案ヲ立テタリ

新制 右改正案ニ基キ(一)對外關稅ハ内地ト共通ノ關稅制度ニ依ルコトトシ大正九年八月二十九日ヨリ朝鮮關稅令及朝鮮關稅定率令等ヲ廢止シテ内地現行ノ關稅法及關稅定率法等ヲ朝鮮ニ施行シタリ然レトモ朝鮮ノ民度産業及陸接國境ニ由ル交通ノ實況ニ顧ミ特殊ノ事情アルモノニ限リ法律ヲ以テ若干ノ特例ヲ設ケタリ又(二)從來内地朝鮮間ニ於ケル關稅ハ兩地間ニ於ケル經濟交通ノ發達ヲ促進シ産業ノ共同進歩ニ資スル爲全然之ヲ撤廢スルノ方針ナリシモ偶文化的新施設ノ擴充ニ伴ヒ經費益多端ナルニ際シ總督府歲入中重要ノ地位ヲ占ムル移入稅ヲ撤廢セハ之カ補填容易ナラサルヲ以テ財政計畫中當分之ヲ存留シ將來適當ノ時期ヲ以テ之ヲ廢止スルコトトセリ

然レトモ内地ト朝鮮トハ尙消費稅制度ノ組織ヲ異ニスルヲ以テ其ノ貨物ノ兩地間移動ニ對シ調節上適當ノ方法ヲ講スルノ必要アリ而シテ關稅ニ付テモ朝鮮ニ於ケル前記ノ特例ニ依リ内地ト異リタル稅率ヲ適用シタル輸入貨物ノ内地移動ニ對シ亦調節ノ方法ヲ講セサルヘカラサルヲ以テ總テ是等ノ公平ヲ得シメムカ爲別ニ制令ヲ以テ出港稅令ヲ制定シ如上ノ貨物ニ對シテハ出港稅ヲ徵收スルコトトシ以テ内地朝鮮間ニ於ケル消費稅及關稅ノ調節ヲ圖レリ

第十五節 國有財產

概説 舊韓國ニ於ケル國有財產ハ多年ノ財政紊亂ニ伴ヒ不整理ヲ極メ殊ニ宮中府中混淆ノ結果國有財產ノ限界混沌トシテ分明ナラサリシヲ以テ明治三十七年帝國政府ノ財政顧問ヲ推薦シテ其ノ職ニ就カシムルヤ稅務ノ刷新ト共ニ之カ調査ニ著手シ越エテ明治四十年臨時帝室有財產調查局及國有財產調查局ヲ設ケテ根本ノ整理ニ從事セシメ翌四十一年兩局ヲ廢シテ臨時財產整理局ヲ設置シ以テ大體ノ歸屬ヲ明カニシタリト雖多年ノ弊竇容易ニ拔クヘカラス國有財產ノ明細ニ至リテハ尙全ク不明ナルヲ免レサリキ仍テ明治四十三年本府始政以來國有財產ニ關シ根本的調査整理ヲ爲スノ必要ヲ認メテ之カ實施ニ努メ目下林野ノ一部ト未墾地トヲ除クノ外總テ實測調査ヲ遂行シ整理登錄ヲ完了セリ

所管ノ統一 日韓併合ニ際シ陸海軍省ノ管轄ニ移屬セシメタル在鮮陸海軍用地ハ國有地所管ノ統一上明治四十五年ニ於テ海軍省ト次テ大正四年ニ於テ陸軍省ト協定ヲ遂ケ悉ク之ヲ本府ノ所管ニ屬セシメタリ

一 整理及現況

公用財產

國有財產中公用財產(既ニ公用ヲ廢シタルモノト雖本來收益的財產ニアラサルモノハ本府ニ包含シ道路河川橋梁等ノ公共用財產ヲ除外シタルモノ)ハ本

府始政以來銳意實測調査ニ著手シ大正五年度ニ於テ總テ調査登錄ヲ完了セリ

收益財産 一面ニ於テ國有收益財産タル驛屯土ハ明治四十二年ヨリ同四十三年ニ互リ

實地調査ヲ了ヘ林野ハ目下調査中ニ屬シ大正十三年度ニ於テ完結ノ豫定ナリ

現況 公用財産ハ諸般施設ノ進行ニ伴ヒ年年増減變更アルヲ免レサルモノナルカ大正

十年三月末日ニ於ケル現在數量ハ土地六千三十四萬坪、建物總延坪五十七萬四千坪、船舶三

百八十三艘、此ノ總價格二億一千六百二十一萬圓ニシテ之ニ收益財産(驛屯土林野及未墾地)約七百六十

二萬二千九百町歩ヲ加フレハ國有地ノ總面積ハ陸海軍ニ屬スル分ヲ除キ七百六十四萬三

千町歩ヲ算シ全土ノ四割強ニ相當ス

二 驛屯土及其ノ整理

驛屯土ノ意義 現下ノ所謂驛屯土トハ舊驛土及各種ノ舊屯土ヲ主トシ其ノ外舊韓國各

宮司所屬ノ庄土竝在鮮海軍軍用地中ヨリ繼承シタル田畑等收益ヲ目的トスル土地及淤(内

灘)ヲ總稱スルモノトス

驛屯土ノ整理 舊韓國時代ニ在リテハ驛土及屯土ハ共ニ宮内府ノ主管ニ屬セシヲ以テ

保護政治時代各宮庄土ト共ニ之ヲ國有ニ歸屬セシメタルモ其ノ種類頗ル多ク且境界面積

ノ明瞭ヲ缺キシノミナラス冒認欺隱類リニ行ハレテ國有民有ノ區分スラ明カナラサルモ

ノアリシヲ以テ明治四十二年ヨリ同四十三年ニ互リ之ヲ實測シテ圖面及臺帳ヲ調製シ府尹若クハ郡守ヲシテ管理セシメ大正六年ヨリ同七年ニ互リテハ更ニ土地調査ノ完成スルニ伴ヒ土地臺帳及地籍圖ニ登錄セラレタル疆界地積ヲ基礎トシテ小作人別地目別ニ分チテ之カ整理ヲ完成シタリ

驛屯土ノ分布及面積 驛屯土ハ概ネ各道ニ散在シ其ノ面積ハ從來十萬三千餘町歩ト推算セシモ之カ實測調査ノ結果主トシテ臺帳未登錄地ノ發見ト測地上ノ面積増加トニ因リ十二萬六千餘町歩ヲ算スルニ至レリ然ルニ明治四十二年ヨリ大正二年ニ互リ政府引受ノ東洋拓殖株式會社株式六萬株ニ對スル拂込代用ノ出資地トシテ舊韓國政府及總督府ヨリ驛屯土約一萬町歩ヲ同社ニ引渡シタルト他ノ國有地中收益ヲ目的トスル土地ヲ驛屯土ニ編入シ又ハ驛屯土ヲ公用公共用等ニ供スル爲一般國有財産ニ組替ヲ爲シ又ハ之カ賣拂處分ヲ爲シタル等トニ因リ大正十年三月末日ニ於ケル現在面積ハ田(如)五萬四千八百餘町歩(水)四萬一千八百餘町歩(宅)三千六百餘町歩池沼其ノ他雜種地一萬六千百餘町歩合計十一萬六千五百餘町歩トナレリ

驛屯土ノ貸付 從來驛屯土ハ有料ヲ以テ貸付スルヲ原則トシタルモ公共ノ利益トナルヘキ事業ニ對シテハ特ニ無料貸付ヲ爲シ大正十年三月末日ニ於テハ有料貸付地十萬七千四百餘町歩無料貸付地百八十餘町歩未貸付地八千八百餘町歩ヲ算セリ又有料貸付地ノ小

作人ハ二十五萬一千餘人貸付料ハ其ノ基礎タル現品量(貸付料ハ金納ニシテ其ノ額ハ毎年依リ算) 粳二十一萬八千二百餘石、大麥二萬二千九百餘石、大豆九千八百餘石、粟三萬九千餘石、燕麥一千餘石及其ノ金納定額十二萬五千百餘圓ニシテ未貸付地ノ生産物ハ每年之ヲ公賣ニ付セリ

驛屯土ノ貸付料 驛屯土ノ貸付料ハ併合後物納制ヲ金納制ニ改メタルト勸農施設ノ發達ニ伴フ收穫ノ増加ト穀價ノ騰貴トニ因リテ著シク低廉トナリシヲ以テ大正三年度ニ於テ約四割ヲ増額シ其ノ結果一段歩平均田(畑)約七十六錢、(水)約二圓五十錢、(宅)約二圓三錢トナリシカ其ノ後連年穀價ノ騰貴ト地方經濟ノ發達トニ因リ土地ノ收益益増進シ民間小作料トノ懸隔更ニ甚シキヲ加ヘタルヲ以テ大正八年再ヒ其ノ貸付料ヲ増額シ一段歩平均田一圓、(水)三圓十八錢、(宅)二圓四十三錢トナルニ至レリ然リト雖爾後尙穀價ノ變動ニ伴ヒ依然民間小作料トノ間ニ軒輊アルヲ免レスシテ管理上支障尠カラサリシヲ以テ大正九年度ニ於テ田及畝ニ付テハ農産物ノ一定量ヲ以テ貸付料算出ノ基礎トシ之ヲ其ノ年ノ穀價ニ依リ金額ニ換算シタルモノヲ貸付料トシテ收納スルコトニ改メ貸付テハ從來ノ制度ヲ襲踏スルコトトシ以テ今日ニ及ヘリ現今ニ於ケル一段歩平均貸付料ハ田大麥二斗二升二合、(水)番粳四斗九升六合、(宅)三圓九錢ニシテ民間小作料ト大差ナキニ至レリ

國有地小作人制度 從來驛屯土ノ貸付ニ關シテハ官廳ト小作人トノ間ニ小作仲介者ナ

ルモノ存在シ其ノ愛憎情實ニ依リテ小作人ヲ自由ニ選定變更スルノ弊アリシヲ以テ小作人ノ異動當ニ頻繁トシテ行ハレタリ仍テ明治四十二年小作人ヲシテ土地愛護利用ノ念ヲ厚カラシメ其ノ農事ヲ改良シ勤儉貯蓄ノ美風ヲ涵養セシムル爲各地ニ國有地小作人組合理ヲ設ケシメ次テ明治四十三年實測調査ノ結了スルト共ニ土地ノ面積品等ニ應シテ小作料ヲ詮定シ負擔ノ均衡ヲ得シメ且小作制度ヲ改正シテ努メテ舊來ノ緣故アル小作人ニ對シテ直接之ヲ貸付スルコトトシ小作權ヲ漫リニ他ニ讓與スルコトヲ禁シ貸付期間ヲ五箇年ト定メ期間滿了ノ際ハ更ニ之ヲ更新スルコトヲ得シメ特殊ノ事情アルモノノ外ハ其ノ貸付ヲ取消ササル方針ヲ採リシヲ以テ小作人ト小作地トハ密接ナル關係ヲ生シ小作人中小作權ヲ以テ一種ノ世襲的財產權ト思惟スル者アルニ至レリ然レトモ小作地ノ一人當貸付面積ニ關シテハ從來一定ノ標準ナカリシヲ以テ各小作人ノ間ニ廣狹ノ差多ク之カ爲土地ノ利用十分ナラス且其ノ公平ヲ失スルヲ以テ大正二年普通一家族ニ對シ生活資源ヲ收入スルニ必要ニシテ且自力ニ依リテ耕作シ得ヘキ面積ヲ限度トシテ之ヲ貸付スルコトヲ原則ト爲シタリ

自作農養成 前述ノ如キ廣大ナル土地ヲ國ニ於テ管理スルハ土地ノ利用ヲ増進スル所以ニアラサルノミナラス現今ニ於テハ朝鮮財政上國ニ於テ此等收益地ヲ所有スルノ必要少ク加フルニ近來一般ニ土地愛護ノ念進ミ在來ノ驛屯土小作人ニシテ其ノ小作地ノ拂下

ヲ出願スル者多キカ故ニ成ルヘク其ノ希望ニ應シテ多數ノ自作農民ヲ養成シ堅實ナル農
業ノ發達ヲ誘致スルト共ニ其ノ拂下代金ヲ以テ教育機關ノ増設、水利及農業ノ調査獎勵、輕
便鐵道ノ補助等直接民智ノ啓發、經濟ノ發達ニ關係アル事業ニ充ツルハ國利民福ヲ増進ス
ルニ於テ最モ適當ナルヲ認メ大正八年十二月ニ至リ之ヲ緣故小作人ニ拂下クルコトニ決
定シ今ヤ其ノ實行中ニ在リ而シテ其ノ拂下價格ハ各土地ノ收益ヲ一定率ニテ還元シタル
額ニ依リ之ヲ拂下ノ年以降十年賦(在ハ年限ヲ短縮スルコトヲ得)ヲ以テ納付セシムルコトトセリ今大正
九年度及同十年度ニ於テ驛屯土小作人ニ拂下契約ヲ締結シタル驛屯土ノ面積價額及拂下
人員等ヲ表示スレハ左ノ如シ

驛屯土拂下成績

	大 正 九 年 度				同 十 年 度			
	面 積	價 額	地 番 數	人 員	面 積	價 額	地 番 數	人 員
田	二七,四七二	六八〇,九七五	一一九,〇〇八	五九,三三〇	一七,四九八	三,九五二,九六九	八〇,六九六	三五,五九一
畑	二二〇,五八八	一六七七,四八六	一〇七,四三〇	五四,四三七	一五八,五五〇	一〇〇,三二八	六九,二六九	三二,七四一
並	二,三四一	二,三三六	六六,六四五	四六,六二六	五九一九	五一,四三六	六三	四八〇
其ノ他	一,三三三	一〇八,二一九	一,一八八	七五二	一,二六二	七八五,四五七	三三,一八四	二〇,三六四
計	五三,一九一	二五八七,六二二	二九四,四九一	一六二,一四四	三五〇,三五七	一四,八二二,七四六	一八二,七八一	八八,〇七六

右ノ外驛屯土小作人ニ於テ買受ヲ希望セサル爲競争入札ニ依リ驛屯土小作人以外ノ者ニ賣拂ヲ爲シタルモノ大正九年度ニ於テ一千二十七町步同十年度ニ於テ一千三百三十四町步アリ

第十六節 官 業

一 專 賣 局

(1) 煙 草

沿革 朝鮮人ノ煙草ニ對スル嗜好ハ頗ル普遍的ニシテ中年ニ達スレハ殆ト之ヲ喫セサルハナク隨テ其ノ消費量頗ル高率ヲ示シ之カ栽培ハ古來普ク全道ニ行ハルルカ故ニ舊韓國政府ハ之ニ對スル賦課ヲ以テ一大財源ト爲シ將來專賣制度ヲ布ク方針ノ下ニ煙草耕作稅ヲ制定セリ而シテ同法ハ爾後數次ノ改正ヲ見タルモ當時未タ所期ノ效果ヲ舉クルニ至ラス仍テ本府ハ大正三年ニ於テ煙草製造工場ノ設置地域ヲ限定スルト共ニ製造煙草消費稅ヲ新設シ同七年更ニ之カ改正ヲ爲シ耕作稅ヲ廢止シテ葉煙草消費稅ヲ設ク以テ製造煙草トノ權衡ヲ執レリ

煙草ノ專賣 爾來時勢ノ進展ニ因リ專賣實施ノ機運著シク促進セラレ大正十年四月一

日朝鮮煙草專賣令ヲ發布シ七月一日ヨリ之ヲ實施セリ而シテ煙草ノ專賣ハ完全ナル製造專賣ヲ爲スニアラサレハ所期ノ目的ヲ貫徹スルコト不可能ナリト雖現今朝鮮ノ民度慣習等ニ鑑ミルトキハ直ニ之ヲ決行スルコトヲ得サルモノアリ故ニ先ツ以テ煙草ノ製造ヲ政府ノ專業トシ之ニ左ノ如キ幾多ノ例外ヲ認メ漸ヲ逐フテ制度ノ完璧ヲ期スルコトトセリ

(一) 荒割煙草 荒割煙草ハ從來朝鮮ニ於テ廣ク之ヲ製造シ來リ其ノ製造者ハ全鮮各地ニ存在シ其ノ人口頗ル多ク之ヲ製造ノ禁止ハ營業者ニ苦痛ヲ感セシムルコト渺カラサルノミナラス政府ニ於テモ專賣施行當初ニ於テハ工場並販賣機關ノ設備等諸種ノ事情ニ因リ之ヲ支障ナク製造供給スルコト困難ナルカ故ニ荒割煙草ハ従前ノ如ク之ヲ製造煙草ト看做ササルコトトシ將來適當ノ時期ニ於テ之ヲ整理スルノ方針ヲ採リ當分ノ間之ヲ製造ノ營業ヲ認ムルコトニ定メ尙之ヲ原料葉煙草ハ政府ニ於テ賠償價格ニ一定ノ專賣利益及收納其ノ他ノ諸掛費ヲ加ヘタル價格ニテ荒割煙草製造業者ニ之ヲ賣渡スコトトセリ

(二) 全葉喫用葉煙草 最近朝鮮人ノ嗜好ハ漸次製造煙草ニ遷移シツツアリト雖其ノ大部分ハ今尙全葉喫用ノ域ヲ脫セサルヲ以テ專賣施行後モ當分ノ間ハ政府ニ於テ賠償價格ニ一定ノ專賣利益及收納其ノ他ノ諸掛費ヲ加ヘタル價格ニテ全葉喫用葉煙草ヲ賣渡スコトトセリ

(三) 自家用煙草耕作ノ許可 由來朝鮮人ハ農業ノ傍ラ自ラ煙草ヲ耕作シテ其ノ耕作ニ係ル葉煙草ヲ其ノ消費スルノ慣習アリ仍テ從來ノ稅令ニ於テモ之ヲ認メ現ニ免許ヲ受ケテ耕作シツツアル者約六十萬人ニ達ス故ニ之ヲ禁止ハ影響スル所頗ル大ナルヲ以テ姑ク之ヲ認許シ漸ヲ逐フテ整理スルコトトセリ

(四) 煙草ノ輸移入 煙草ノ輸移入ハ一概ニ之ヲ許ストキハ確實ニ專賣收益ヲ擧クルコト能ハサルノ不利アリ仍テ一概ニ對シテハ葉煙草及製造煙草ノ輸移入ヲ禁止シ政府又ハ政府ノ命ヲ受ケタル者ニ限り之ヲ輸移入スルヲ得ルコトトセリ尤モ濫康上又ハ慣習上關ケヘカラサル製造煙草ニシテ政府ニ於テ販賣セサルモノハ自家用ニ供スルモノニ限り例外トシテ特ニ其ノ輸移入ヲ許可ス

(五)煙草ノ輸出

朝鮮産葉煙草ハ其ノ生産高毎年製造原料所要額ヲ超過スヘキヲ以テ是等ハ專賣施行後モ

一定ノ取締ノ下ニ個人ヲシテ輸出ヲ行ハシムルコトトセリ尙外國輸出ノ爲煙草ノ製造ヲ爲サムトスル者

ニハ一定ノ地域内ニ於テ其ノ製造ヲ認ムルコトトセルモ未タ許可ヲ申請シタル者ナシ

專賣官署

賣專官署ハ專賣局同支局及同支局出張所ノ三階級トシ專賣局ハ京城ニ同支

局ハ京城全州大邱及平壤ノ四箇所ニ置キ同支局出張所ハ仁川外樞要ノ地二十二箇所(内二箇所

ハ鹽業一箇所ナリ)ニ之ヲ設置セリ

煙草ノ耕作及收納

煙草ノ耕作及收納ニ關スル事務ハ各支局及忠州外十一出張所ヲシ

テ之ヲ取扱ハシメ且煙草耕作組合ヲシテ事業執行上必要ナル諸般ノ業務ヲ援助セシム而

シテ該組合ニ對シテハ執務ニ要スル經費ノ幾分ヲ交付スルコトトセリ

大正十年度ニ於ケル收納葉煙草ノ耕作人員ハ八萬六千七百七十八人、此ノ耕作組合數四十、耕作面積ハ一萬一千三百四十八町步ニシテ此ノ葉煙草收納高ハ朝鮮種百五十八萬二千六百五十六貫、内地種四十萬三千五百七十三貫、外國種四十二萬百七十貫、總計二百四十萬六千三百九十九貫ヲ算シ内百六十七萬餘貫ハ製造原料ニ充テ爾餘ノモノハ全葉喫用及荒刻煙草製造用又ハ輸移出用トシテ賣渡スモノトス

煙草産地ノ整理

葉煙草ノ生産高(自家用ヲ除ク)ハ數年前ヨリ頓ニ激增シ其ノ年額二百四十萬

貫ヲ超過スルノ狀況ニ在リ然ルニ製造原料其ノ他ノ需要高ハ約二百萬貫ニ過キス加之

面ニ於テ專賣令ノ實施ニ際シテ徵收シタル葉煙草亦百十七萬餘貫ノ多キヲ存セルアリ斯ル状態ヲ以テ推移スルニ於テハ過剩煙草ノ在庫數量巨額ニ上リ專賣制度實施ノ效果ヲ減殺スルノ虞アルノミナラス各地ニ散在スル耕作地中不適當ノモノ亦尠カラサルニ由リ之カ整理ハ緊要ノ事項ニ屬スト雖急遽之ヲ實施セハ其ノ地方農民ノ經濟ニ及ホス影響甚大ナルモノアルヘキカ故ニ漸ヲ逐フテ之カ整理ヲ爲スノ方針ヲ採リ今後數年ヲ期シテ葉煙草需給ノ調節ヲ圖ルコトトセリ

煙草ノ製造 朝鮮ニ於ケル煙草ノ製造ハ日韓煙草商會カ京城ニ於テ明治三十六年中口付紙卷煙草及刻煙草ノ製造ヲ開始シタルヲ其ノ嚆矢トス爾來之カ製造ニ從事スル者各地ニ續出シ煙草專賣實施當時ニ於テ其ノ數三十有餘ヲ算スルニ至レリ而シテ其ノ主ナルモノハ東亞朝鮮兩煙草株式會社(前者ハ明治四十二年、後者ハ同四十四年事業開始)ニシテ就中東亞煙草株式會社ハ大正二年英米トラスト退去ノ後廣江大石兩商會ノ事業ヲ買收スルニ及ヒ其ノ製造能力全鮮需要高ノ八割以上ヲ占ムルノ盛況ヲ呈シタリ

專賣局ニ於ケル煙草ノ製造ハ專賣實施ト同時ニ京城全州大邱及平壤ニ於ケル東亞煙草株式會社其ノ他ノ主ナル民間煙草製造工場並其ノ器具機械ヲ徵收シテ之ヲ當該專賣支局ノ工場ニ充當シ製品ハ口付紙卷煙草敷島朝日松風白露兩切紙卷煙草「カイダ」「ピジョン」「ピオニー」「メロン」「マコー」「メープル」刻煙草さつきあやちはぎノ十三種トシ各工場ハ大正十年七月

二日ヨリ其ノ作業ヲ開始セリ然レトモ徵收工場ハ設備頗ル不完全ニシテ事業開始ト同時ニ應急ノ補足改善ヲ加ヘタリト雖製品ノ改善職工ノ衛生及能率ノ増進上遺憾ノ點尠カラズ殊ニ事業ノ擴張ニ伴ヒ狹隘ヲ告クルヲ以テ漸次根本的改造ヲ必要トスルモ差當リ現狀ニ於テ最モ不完全ナル大邱工場ノ新營ニ著手シ大正十一年度中ニ竣工ノ豫定ナリ

大正十年度(同年七月以降)ニ於ケル煙草製造數量ハ口付紙卷煙草九億八千餘萬本兩切紙卷煙草二十億三千餘萬本刻煙草一萬九千餘貫ニ上レリ

職工ハ煙草製造及材料品製造ヲ通シテ男工四千名内外女工一千名内外ヲ使用ス内百名内外ノ内地人職工ハ多年ノ經驗ヲ有スル者ニシテ專ラ一般職工ノ指導ニ任セシム

工場管理上必要ナル民業當時ニ於ケル諸般ノ設備ハ事業開始ト同時ニ悉ク之ヲ補修又ハ改廢シ服務規律ヲ定メテ職工ノ風紀ヲ肅正シ職工訓練ノ方式ヲ確立シテ作業方法ヲ統一シ以テ能率ノ増進及製品ノ改善ヲ圖リ勞務ノ程度ヲ測定シテ分業ノ地位ヲ量定シ以テ待遇ノ正當且公平ヲ期シ新ニ醫務ノ制ヲ定メテ工場醫及看護手ヲ常置シ賞罰ヲ明カニシテ善行精勤ヲ獎勵シ殊ニ職工ノ保護救濟ニ關シテハ大正十一年三月政府ノ特別ナル保護團體トシテ相互共濟ヲ目的トスル現業員共濟組合ヲ組織シ殉職傷疾疾病其ノ他危險遭遇者ヲ弔慰シ竝脫退者ニ對シ年功金ヲ給與シテ生活ノ資ヲ得シム尙別ニ職工福祉ノ増進ヲ目的トスル特殊ノ組合ヲ組織セシメ必需品ノ共同購買及勤儉貯蓄ノ勵行ヲ期シ其ノ他不

時ノ災厄ニ付相互ニ之ヲ救濟セシム

煙草ノ販賣 煙草ノ販賣事務ハ各支局及仁川外十一出張所ヲシテ之ヲ取扱ハシメ其ノ管内煙草元賣捌人ニ現品ヲ賣渡スコトトセリ

煙草元賣捌人ハ製造煙草ト葉煙草ト各別ニ之ヲ指定シ製造煙草元賣捌人四十九名其ノ營業所數三百五十三箇所ニシテ從來煙草ノ卸賣ヲ爲シタル者ノ中ヨリ指定セリ其ノ内十人ハ會社組織ニシテ他ハ組合組織ナリ葉煙草元賣捌人亦從來ノ煙草卸賣免許者中ヨリ指定シ其ノ數百六十一名其ノ營業所數二百七十八箇所ヲ算ス其ノ多クハ個人ニシテ稀ニ法人又ハ組合組織ノモノアリ

煙草小賣人ニ在リテハ專賣施行前煙草稅令ニ依リ免許ヲ受ケタル煙草卸賣業者及小賣業者ハ悉ク專賣令ニ依リ小賣人ニ指定シタルモノト看做シ其ノ營業ヲ繼續セシメ尙新ニ指定申請アリタル者ニ付テハ其ノ設置ノ要アリト認ムルモノニ限り指定セリ大正十年度末現在小賣人員ハ四萬六千九百三十七名ナリ

專賣局ニ於テ販賣スル煙草ハ製造煙草及葉煙草ノ二種ニシテ製造煙草ハ本局ニ於テ製造スル煙草ノ外外國ニ於テ製造スル葉卷紙卷及刻煙草竝內地專賣局ニ於テ製造スル刻煙草中白梅以上ノ上級品ヲ輸移入シタルモノヲ葉煙草ハ收納葉煙草ノ中ヨリ賣渡スモノトス

大正十年度ニ於ケル賣渡實績ハ本局製品口付紙卷煙草九億七千九百萬本、兩切紙卷煙草十九億三百餘萬本、刻煙草一萬八千九百八十四貫、此ノ賣渡價格一千七百七十四萬九千八百十二圓、移入刻煙草一千五百四十一貫、此ノ賣渡價格四萬一千五十一圓、輸入煙草各種二萬二千三百四十九圓、製造煙草賣渡價格合計一千八百八十一萬三千二百十二圓ニシテ葉煙草ノ賣渡高ハ四十二萬八千六百二十六貫、此ノ價格七十六萬一千二百八十三圓ナリ

(口) 人 蔘

沿革 人蔘ハ五加科ニ屬スル宿根草ニシテ其ノ耕作蔘ハ通例苗圃一年、本圃五年合計六年ヲ經テ初メテ其ノ收穫ヲ爲シ之ヲ水蔘ト稱ス、紅蔘ハ水蔘ヲ蒸シ更ニ之ヲ乾燥シテ製造スルモノニシテ古來高麗蔘ト稱シ支那ニ於テ其ノ聲價極メテ高ク毎年ノ製品ハ多ク同國ニ輸出セラレ利得薄カラサルモノアリシヲ以テ後年政府ノ專賣トナリ明治三十二年ニ至リ舊韓國宮内府ノ所管ニ歸セリ

整理 紅蔘專賣事業ハ我カ保護政治時代殆ト頽廢ノ極ニ達シ加フルニ蔘圃ノ病蟲害漸ク全般ニ彌漫シ耕作者爲ニ相踵キテ其ノ業ヲ廢シ曾テ其ノ最盛時ニ於テ年産額十萬斤ヲ以テ稱セラレシモノ明治四十一年ニ於テハ四千餘斤ニ減少スルニ至レリ仍テ舊韓國政府ハ統監ノ指導ニ依リ明治四十年十二月該事業ノ所管ヲ宮内府ヨリ度支部ニ移屬シ翌四十

一年七月紅蔘專賣法ヲ發布シテ其ノ制度ヲ確立セリ日韓併合ノ後ハ本府ニ於テ事業ヲ繼承シ專ラ特別耕作區域ノ指定種苗ノ改良病蟲害驅除豫防ノ科學的研究耕作ノ獎勵等蔘政改善ノ施設ニ力ヲ致シ一面蔘業組合ヲ組織セシメテ斯業ノ發達ヲ助長セシムルト共ニ耕作資金ノ低利貸付ヲ爲サシメタリ次テ大正九年十月舊法ヲ廢シテ紅蔘專賣令ヲ公布シ取締上ノ便宜ト斯業ノ發達トニ資セリ

水蔘收納斤數 蔘政改善著手以來人蔘ノ耕作坪數ハ年年増加シ漸ク蔘業復興ノ兆ヲ示シタリト雖由來人蔘ハ收穫ニ多年ノ耕作ヲ要スルモノナルカ故ニ紅蔘ノ製造原料タルヘキ水蔘ノ收納斤數ハ尙減退ノ趨勢ヲ改メス明治四十一年ニ於テ一萬三千餘斤ヲ算セシモノ明治四十三年ニ至リテ二千七百餘斤ニ減少シ隨テ同年ニ於ケル紅蔘製造高(尾蔘ヲ除ク以下皆同シ)亦僅僅八百九十餘斤ヲ算スルニ過キスシテ茲ニ衰退ノ極ニ達セリ

紅蔘製造高ノ増加 其ノ後蔘政改善ノ趣旨一般耕作者ニ周知セラレテ人蔘ノ耕作坪數竝紅蔘ノ原料タル水蔘ノ收納高漸次増加シ紅蔘製造高亦之ト步調ヲ共ニシ明治四十四年度ニ於テ製造斤數二千三百斤ニ過キサリシモノ大正三年度ニ至リ其ノ約八倍同十年度ニ至リ約十五倍ニ達セリ然レトモ大正十年年度ニ於ケル蔘業收入ハ支那ニ於ケル銀爲替相場ノ下落ニ依リ拂下價格ヲ改正シタル爲大正九年度ニ比シ減收ヲ示セリ即チ左表ノ如シ

蔘業成績

年度	水		紅		總收入
	收穫	納高	製造	拂下	
大正十年度	三七,三三八	三九,〇六六	三六,二六六	三三,〇九〇	二,一〇,二七三
同九年度	三九,三三一	二六,五〇八	二九,六九四	三七,一〇九	二,五四,四五六
同八年度	一九,五六〇	一〇,三七八	二六,〇〇三	三〇,七二八	二,〇八,一九五
同七年度	二五,二二三	六七,八二三	一九,一四四	三五,七五三	二,〇二,八七五
同六年度	三一,一六七	三一,八九二	三七,三六八	三二,二二四	一,八九,一七八
同三年度	一九,二九〇	六四,四七七	一七,七〇〇	一八,八三〇	一,二七,五三五
明治四十四年度	一四,三四五	七七,一九	二,三〇〇	一,六三一	一,一九,五七三

(備考) 蒸葉收入ハ尾蒸葉精等ノ拂下代金ヲ含ム 一間ハ凡一坪強ニ相當ス

紅蔘ノ品質向上及拂下 紅蔘拂下高ハ其ノ需要地タル南部支那ノ市況ニ鑑ミテ之ヲ調節スルノ必要アルヲ以テ將來市況ノ變動ヲ來ササル限リ其ノ拂下數量ヲ尾蔘ヲ除キ年額三萬斤内外ニ止ムルト共ニ一層選蔘ニ留意シ銳意品質ノ向上ヲ圖ル方針ヲ採レリ

(八) 鹽

併合前ノ概況 朝鮮民間ノ製鹽ハ古來專ラ煎熬式ニ依リ製法幼稚稚ナルノミナラス燃料

不足且高價ニシテ生産費高キニ失シ我カ保護政治ノ肇始前後ニ至リテハ之カ爲常ニ安價ナル輸入支那鹽ニ壓倒セラレ到底發達ノ見込ナカリシヲ以テ舊韓國政府ハ統監ノ指導ニ依リ財源ノ涵養ニ資スルノ目的ヲ以テ京畿道朱安ニ鹽業試驗場ヲ設ケ明治四十年以來天日製鹽ノ試驗ヲ行ヒ成績ノ良好ナルヲ認メタルニ由リ天日製鹽ヲ官營トシ第一期鹽田築造計畫ヲ樹テタリ

併合後ノ鹽田築造

日韓併合後ハ本府ニ於テ該計畫ヲ繼承實施シ明治四十二年ヨリ大

正元年ニ至ル四箇年ニ互リ平安南道廣梁灣ニ於テ九百三十四町步、京畿道朱安ニ於テ九十九町步、合計一千三十三町步ノ鹽田築造ヲ完成シタリシカ本府ハ更ニ其ノ成績ニ鑑ミ第二期計畫トシテ大正六年度ヨリ鹽田増築ニ着手シ朱安ニ於テ大正七年迄ニ百三十九町步、廣梁灣德洞ニ於テ同八年迄ニ百五町步ノ鹽田ヲ築造シタリ尙德洞ニ於テハ大正九年度迄ニ更ニ鹽田百十八町步ノ増築ヲ完成セリ其ノ結果官營天日製鹽田ハ總面積一千三百九十五町步ニ達シタリ

鹽田擴張計畫

然レトモ前記鹽田ハ其ノ生産年額一億二千萬斤ヲ出テスシテ半島ノ推

定總需要量三億五千萬斤ニ對シ僅ニ其ノ三分ノ一ヲ充タスニ過キス仍テ本府ハ新ニ第三期鹽田築造計畫ヲ樹テ大正九年度以降七箇年繼續事業トシテ鹽田二千六百町步ヲ築造スルコトトシ既ニ竣成シタルモノハ平安南道龍岡ニ百四十九町步、京畿道南村ニ三百町步計

四百四十九町歩ニシテ目下工事中ノモノハ平安北道南市ニ二百二十七町歩、京畿道南村ニ五百七十五町歩、計八百二町歩ナリ

生産高 官營天日鹽ハ鹽田ノ増築ト其ノ老熟トニ伴ヒ逐年其ノ生産高ヲ増加シ明治四十四年度ニ於テ四百五十萬斤ニ過キサリシモノ大正三年度ニハ四千八百萬斤、同八年度ニハ八千四百萬斤、同九年度ニハ九千一百萬斤、同十年度ニハ九千三百萬斤トナレリ然レトモ現在鹽田ハ地盤老熟セサルモノアルニ因リ未タ其ノ最高可能量ヲ産出スルニ至ラス而シテ鹽業收入亦之ニ伴フテ増進シ明治四十四年度ニ於テハ其ノ金額八萬餘圓ニ過キサリシモノ大正七年度ニハ五十八萬餘圓、同八年度ニハ百二萬餘圓ニ増進セリ而シテ大正九年度ニ於テハ財界ノ不況ニ伴フ賣行ノ不振ト價格ノ低落トニ因リ收入額二十九萬餘圓ニ減少セシモ同十年度ニ於テハ百十六萬餘圓ニ達シタリ

食卓鹽ノ製造 官營天日鹽ハ從來主トシテ原品ノ儘食料若クハ漁業用等ニ供セラレ精製品タル食卓鹽ハ多ク内地外國等ヨリ輸移入スルノ狀況ナリシカ大正十年度ヨリ朱安ニ於テ其ノ優良品ヲ製出シ一般市場ニ發賣シタルニ結果良好ナリシヲ以テ大正十一年度ヨリ工場ヲ擴張シ食卓鹽ノ生産増加ヲ圖ルコトトセリ

專賣局ノ所管タル阿片ノ收納販賣等ニ關シテハ第十二章第六十七節末項ニ就キ參照スヘシ

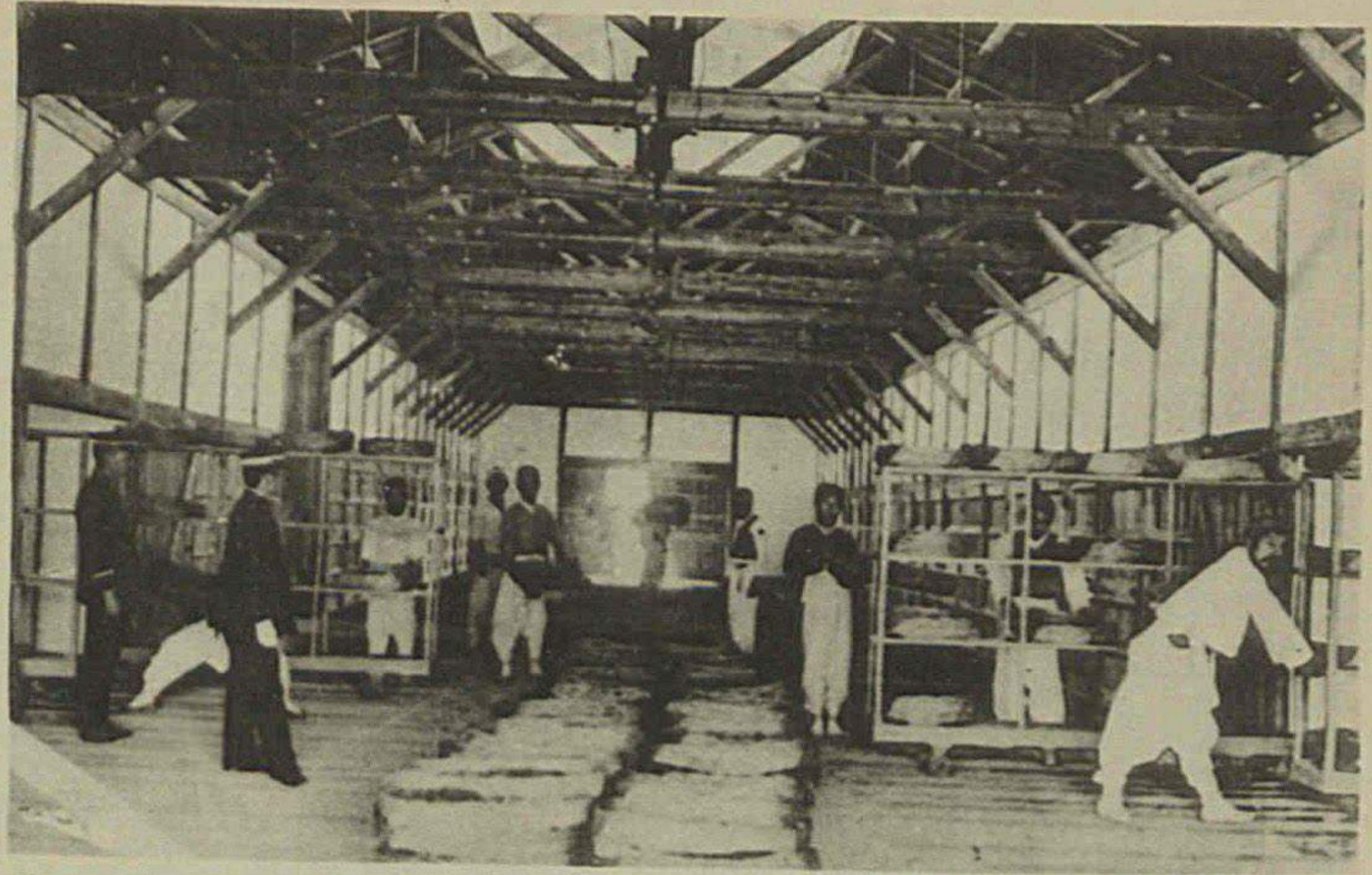

場工造製蔘紅所張出城開局支賣專
室 燥 乾 蔘 水

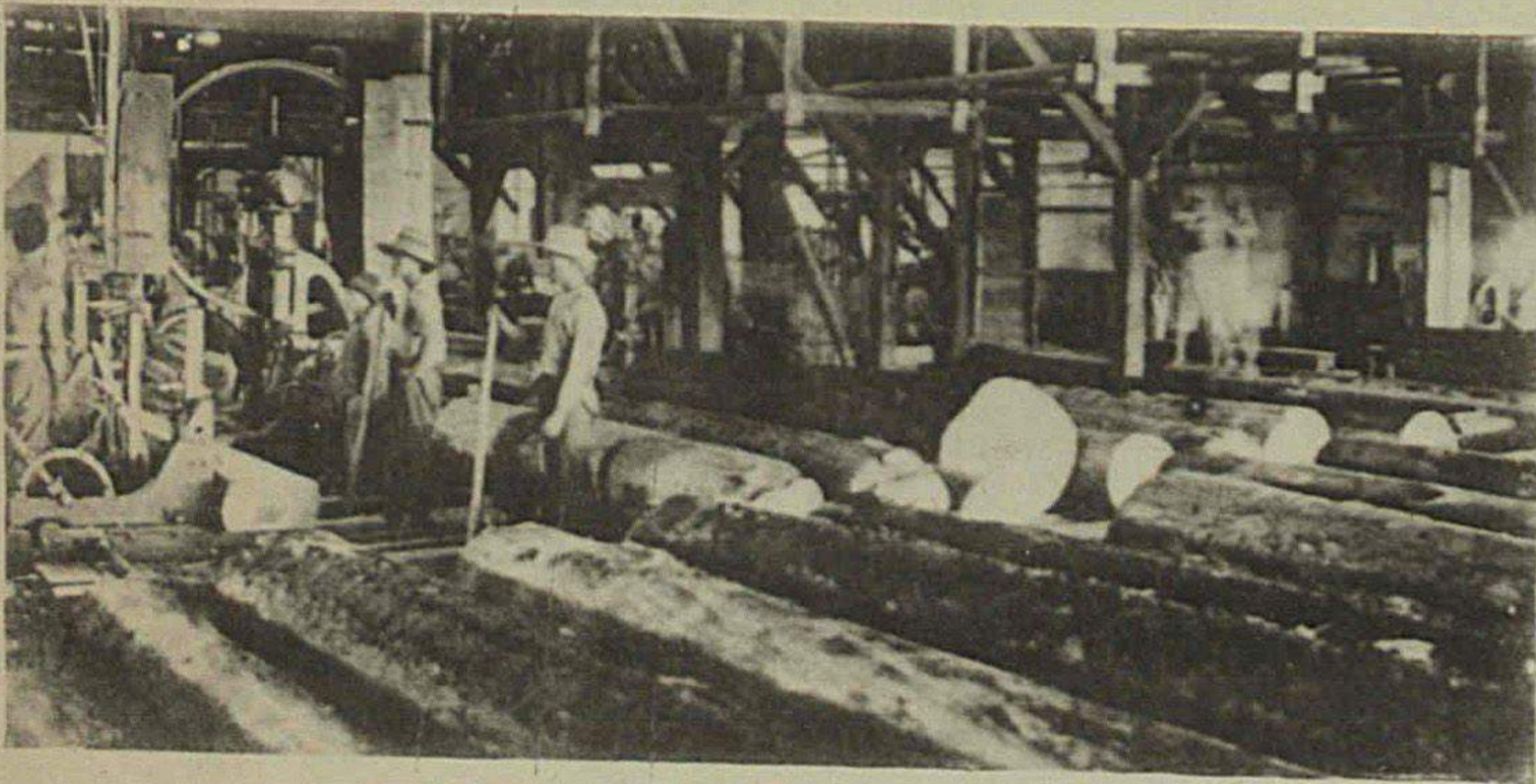

場工一第所材製州義新廠林營

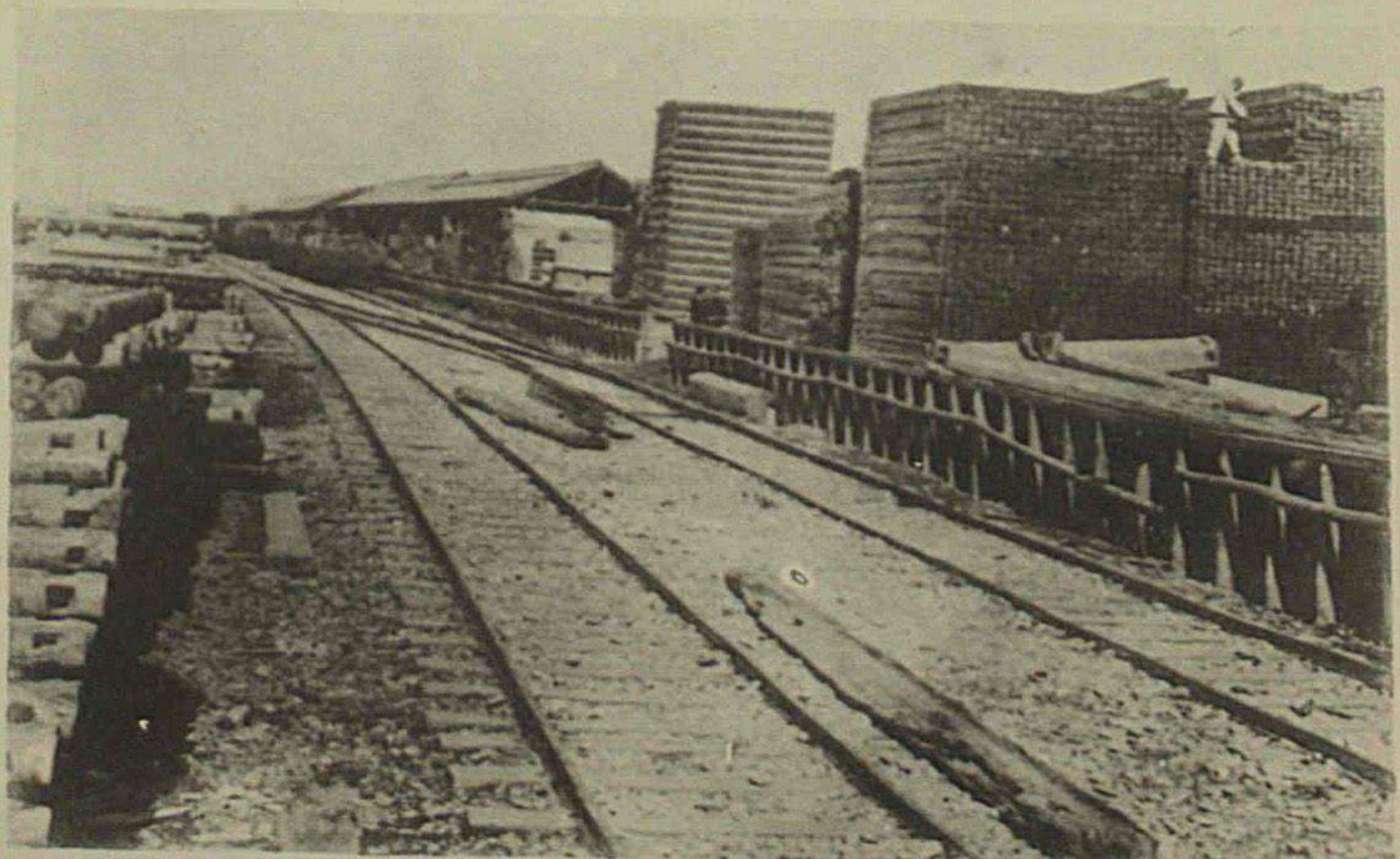

場木貯州義新廠林營

二 營 林 廠

所管森林 營林廠ハ鴨綠豆滿兩江流域内國有林野約二百二十萬町步(内成林地推算約二百萬町步)ヲ經營スル特設官廳ニシテ主トシテ林木ノ利用及更新ヲ完カラシムルト共ニ一般需要者ノ利便ヲ圖リ永久保續的作業ノ施行ニ留意シテ漸次森林ヲ法正状態ニ導クト同時ニ國土ノ保安氣候ノ調和、水源ノ涵養等森林間接ノ效用ヲモ發揮セシムルノ方針ヲ以テ諸般ノ施設經營ニ努メツツアリ

樹種及林相 本廠管内ノ森林ヲ構成スル林木ハ概ネ寒帶樹種ニシテ最モ利用價值ニ富メルテウセンマツ、タウヒ、モミ類竝テウセンカラマツ等ノ針葉樹其ノ大部分ヲ占メ、潤葉樹トシテハヲノヲレカンバ、ドロノキ類ナラ及テウセンヤマナラシ等アリ其ノ他特殊ノ利用價值ヲ有スル樹種尠カラス成林地ハ一般ニ林相佳良ナル原成林ニシテ總蓄積約八億六千萬尺縮ト推算セラル

林野調査 營林廠ニ於テ施行スル林野調査ハ大正二年度以降十箇年計畫ヲ以テ(一)管内國有林野ノ境界並要存不要存ノ區別ヲ調査確定スル區分調査(二)永久保續的營林計畫ヲ確立スヘキ施業案調査ヲ爲スモノニシテ大正十一年三月迄ニ前者二百十三萬町步後者百四十萬九千餘町步ノ調査ヲ爲セリ

造林 伐採跡地ハ主トシテ天然更新ニ依リ、未立木地ハ天然生稚樹ノ撫育ニ依リテ成林ヲ期シ必要ノ部分ニ對シテハ人工造林又ハ補植ヲ行ヒ苗圃ヲ設置シテ必要樹種及新規適樹ノ養苗ヲ行ヘリ

森林ノ保護 大正八年森林保護區六十箇所ヲ設ケ森林主事ヲシテ被害ノ防遏ニ勵メシメ且官民相互ノ利便ヲ目的トシテ地元住民ニ保護組合ヲ組織セシメ大正十年度末ニ於テ組合數二百十五ヲ算シ其ノ保護區域四十四萬七千餘町歩トナリタルカ森林保護助長機關トシテ林野被害防遏並森林保護上效果見ルヘキモノアルヲ以テ尙將來組合ノ數ヲ増加セシムル計畫ナリ

漂流木整理 ニ關シテハ流失廠材ヲ整理スル爲鴨綠江採木公司トノ間ニ其ノ方法ヲ協定シ以テ鴨綠江ニ於ケル漂流木整理ノ圓滿ヲ期シタリシカ更ニ大正三年外務省ヲ介シ揮春道臺並鴨綠江採木公司トノ間ニ豆滿江鴨綠江ノ漂流木拾集整理上同一歩調ヲ取ルコトニ協定シ之ニ依リ整理シ來レリ而シテ豆滿江ノ下流露領側ニ關スル整理ノ協定ハ休止ノ已ムナキ事情ヲ生セリ大正七年ニ至リ朝鮮水難救護令ノ改正ト共ニ鴨綠江豆滿江ノ漂流木ニ關シテハ營林廠長其ノ職務ヲ行フコトトナリ以テ今日ニ及ヘリ

造材流筏 伐木造材ハ直營作業トシ造材セルモノハ編筏土場ニ搬出シ編筏ノ上鴨綠江豆滿兩江ヲ流下シ鴨綠江ニ在リテハ新義州、豆滿江ニ在リテハ會寧ニ集積貯木スルモノニシ

ヲ兩江流域ニ於ケル本廠直營ノ造材流筏成績左ノ如シ

營林廠直營造材流筏成績

	大正十年度	同九年度	同八年度	同七年度	明治四十三年度
伐木造材	千尺餘 四二一	千尺餘 二二三	千尺餘 三三四	千尺餘 二八三	千尺餘 一四二
著	三五五	二七〇	二九〇	三三〇	一七四

製材 ハ當初特ニ需要者ノ委託ニ依リ民間工場ノ請負ニ附シタリシモ斯クテハ需要者ニ満足ヲ與ヘ難ク且經濟上不利ナルヲ以テ明治四十二年本廠所在地ナル新義州ニ於テ製材工場ヲ買收擴張シ現今四百馬力ノ動力ヲ備ヘ朝鮮内ニ於ケル木材ノ需給調節ニ貢獻シツツアリ大正十年年度ニ於ケル成績ハ資材二十七萬三千尺縮ニ對シ製材ノ各種ヲ通シ十六萬尺縮ナリトス

販賣 廠材ノ販路ハ朝鮮内ヲ主トス滿洲地方ニ對シ枕木及鐵道用枕木等ノ特殊用材ヲ輸出スルコトアルモ數量僅少ナリ朝鮮内ニ於テモ當初ハ官廳工事用材ヲ供給スルニ止マリシカ輓近廠材ノ美點廣ク認識セラレ且代金延納制ヲ定メシヨリ一般民間ノ需要増進シ來レリ大正十年年度ニ於ケル木材販賣ノ成績ハ左表ノ如クニシテ前年度ノ販賣實績ニ對比スレハ多少活況ヲ呈シタリ

營林廠販賣材積及價格

年度	材積 (千尺)			計	販賣價格 (千圓)
	製材	原木	立木		
大正十年度	一七二	一七六	五〇九	八五七	三〇五五
同九年度	二三四	四五	七二七	八八六	二八九六
同八年度	二六八	七五	一四六九	一七三三	三八五三
同七年度	一四七	八二	六三六	八六五	二三九五
明治四十三年度	二二二	四八	三二	二〇〇	一一七〇

作業收支 本事業ハ元ト日韓兩國政府ノ共同出資ニ成リ統監府ニ於テ之カ經營ヲ擔當シ來リシモノナルカ併合後本府ニ於テ之ヲ繼承シ財界ノ發展ニ伴ヒ漸次之カ擴張改善ニ努メタル結果收益著シク増進シ明治四十三年度ニ於テ作業收支差引益金八萬餘圓ニ過キサリシモノ大正九年度ニ於テハ其ノ額八十五萬圓ニ達セシカ同十年度ニ於テハ木材界不況ノ爲利益金激減シタルモ尙併合當年ニ數倍シ其ノ額二十七萬圓ヲ算セリ

三 平壤鑛業所

概説 平壤鑛業所ハ平安南道平壤府大同郡外四郡ニ跨ル面積百二十四方里ノ地域ヲ鑛區トシ大同郡寺洞及高坊山ニ於テ無煙炭ノ採掘ト煉炭ノ製造販賣ニ從事スル特設官廳ニ

シテ其ノ探掘炭ノ大部分ハ海軍用煉炭原料トシテ徳山海軍燃料廠ニ供給シ一部分ヲ粉炭ノ儘朝鮮内ニ販賣スルノ外少量ノ煉炭ヲ製造シテ成ルヘク廉價ニ朝鮮内ノ需要ニ應シ來レリ殊ニ歐洲戰時中海軍用炭需要ノ増加ニ應シテ擴張工事ヲ施シ現在ノ設備ヲ有スルニ至リタル關係上海軍省ニ於テ夙ニ平壤鑛業所ノ移管ヲ要望シ本府ニ於テモ平壤鑛業所ノ來歴ト國防ノ要務トニ鑑ミ海軍省年來ノ主張ヲ容ルルヲ適切ノ措置ト認メタルヲ以テ大正十一年度初頭ニ於テ平壤鑛業所施設一切及前記鑛區中寺洞系及江東系ノ六鑛區約六百萬坪ヲ海軍省ニ移管スルコトトセリ

炭量及炭質 本鑛區ハ前記ノ如ク廣袤百二十餘方里ニ互ルモ其ノ内個人所屬ノ數鑛區ヲ除キ本府所屬現在地域ノ含炭坪數ハ約四千七百萬坪ナリ本所產炭ハ總テ不粘結性ノ無煙炭ニシテ殆ト皆粉狀ヲ爲シ平均揮發分百分ノ八強、固定炭素百分ノ八二強、發熱量八千「カロリー」ヲ有ス

設備ノ擴張 本事業ハ明治四十年開始セラレ併合後本府ニ於テ舊韓國政府ヨリ繼承シタルモノニシテ明治四十二年ヨリ同四十四年ニ互リ高坊山及寺洞採炭場ニ於ケル設備ノ擴張ヲ行ヒタルモ其ノ後本炭及煉炭ノ需要増進ニ伴ヒ尙其ノ不足ヲ感スルニ至リタルニ由リ大正六年七月ヨリ更ニ三箇年計畫ヲ以テ大同郡高坊山ノ一部及栗里及佛堂里ニ於テ擴張工事ニ著手シ大正九年度ニ於テ完成シ出炭設備ノ規模ヲ年額十餘萬噸ヨリ三十萬噸

ニ増大シタリ

一〇六

煉炭ノ製造 本所寺洞採炭場ニハ又別ニ煉炭製造工場ノ設備アリ一晝夜百噸ノ製造能力ヲ有セシカ前記採炭設備ノ擴張ニ伴ヒ一箇年十萬噸ノ製造能力ヲ有スル「マセック」型煉炭製造機一基ノ据付ヲ了シ大正十年度ニ於テ若干ノ試製ヲ爲シタリ本所ニ於ケル煉炭ノ製造ハ明治四十四年ノ創始ニ係リ朝鮮ニ於ケル燃料ノ缺乏ヲ補ハムトスルノ趣旨ニ出ツルモノニシテ専ラ本所産出ノ無煙炭ヲ原料トシテ煖爐・溫埃・炊事又ハ工業用ノ燃料タルヘキ小型煉炭ヲ製造シ其ノ需要逐年増進ノ趨勢ニ在リ尙是等工業用及家庭用煉炭ハ本鑛業所移管後ト雖從來ト同様ノ方針ニ依リ製造供給セラルルコトニ措置スル豫定ナリ

生産高 本所出炭年額ハ當初四五萬噸ニ過キサリシカ後海軍ノ需要増進ニ伴ヒ十一、二萬噸トナリ大正三年歐洲戰亂ノ勃發ニ際シ本邦ノ聯合國側ニ參加セシヨリ臨時採炭場ヲ設ケテ一時十五萬噸乃至十八萬噸ヲ産出セシモ休戰後ニ至リ少シク産額ヲ減少セリ又煉炭製造高ハ當初年額五六千噸ニ過キサリシカ使用ノ便益周知セラルルニ伴フテ年年増加シ目下年額二萬噸以上ヲ製造ス最近數年ノ産出額ヲ明治四十三年ニ比較表示スレハ左ノ如シ

平壤鑛業所採炭成績

年 度	生 産		總 價 額
	無 煙 炭	煉 高 炭	
大 正 十 年 度	一三、七、四四一 <small>噸</small>	一、九、八二三 <small>噸</small>	一、六〇九、三二七 <small>円</small>
同 九 年 度	一四、〇、三五一	二、五、五四二	二、九八二、三八〇
同 八 年 度	一三、二、七四	二、四、一八七	一、五九九、二四一
同 七 年 度	一四、〇、七三三	二、〇、〇三三	一、〇一五、八九八
明 治 四 十 三 年 度	七、〇、一五一		三、五〇七、五五

本所炭田ニ付テハ創業以來各種ノ探鑛法ニ依リテ區域全般ニ互ル調査ヲ續行シ大正六年三月ヲ以テ其ノ大體ヲ結了シ爾後専ラ地表下深處ニ於ケル岩石及石炭存在ノ狀態ヲ檢索シツツアリ

第十七節 國 債

沿革 舊韓國ニ於テハ財政紊亂シテ國庫信用ニ乏シク幸ニシテ從來正當ノ意義ニ於ケル所謂國債ナルモノナカリシカ明治三十七年我カ財政顧問就職ノ後舊韓國政府ハ其ノ獻策ニ依リ財源涸竭ノ現狀ニ鑑ミ施政ノ改善ト國力開發トノ急要ニ應セムカ爲一面之カ涵養ヲ圖ルト共ニ他面國債ヲ起スノ已ムナキヲ認メ明治三十八年先ツ歲計整理ノ爲國庫證

券二百萬圓ヲ東京ニ於テ發行シタルヲ手始トシ爾來專ラ幣制整理道路水道海關鹽田地方倉庫等ノ築造教育機關ノ擴張金融機關ノ創設補助又ハ資金貸下其ノ他半島ノ開發ニ必要ナル施設費ニ充當スル爲年利六分乃至六分五厘ヲ以テ逐次帝國ノ諸銀行又ハ韓國銀行ヨリ貨幣整理資金起業資金金融資金計三千二百十九萬六千五百五十八圓(內金融資金債百五十萬圓ハ帝國政府ヨリ無利子借入)ノ公債又ハ借入金ヲ募入又ハ借入レ次テ明治四十三年六月皇室財産整理ニ伴フ淘汰(道掌(官庄士ノ)ノ)一時賜金ニ充當スル爲道掌賜金公債十一萬六千八百二十五圓ヲ韓國銀行ヨリ借款シ又別ニ内地人官吏ノ傭聘其ノ他施政改善上避クヘカラサル政費ノ増加ニ充當スル爲帝國政府ヨリ無利子無期限ニテ累計金一千三百二十八萬二千六百二十三圓ヲ明治四十一年以降年割ニテ借入レ公債金特別會計ヲ設置シテ之ヲ整理シ日韓併合ノ前日即チ明治四十三年八月二十八日迄ニ國庫證券二百萬圓ヲ償還シ同日現在ノ差引殘額總計四千五百五十九萬六千六百六圓ニ達シタリ

整理 然ルニ右ノ內帝國政府ヨリノ無利子立替金及金融資金債ハ併合ノ結果償還ヲ要セサルコトトナリ又貨幣整理ノ爲生シタル債務ハ明治四十四年三月發布ノ法律ニ依リ總テ帝國ノ貨幣整理資金特別會計ニ移屬整理スルコトトナリ之ト同時ニ明治四十三年度ニ於ケル治道費地方土木費補助及平壤鑛業所擴張ノ財源ニ充當スル爲本府ニ於テ朝鮮銀行ヨリ二百九萬四千六百七十七圓ノ一時借入ヲ爲シタルニ因リ明治四十三年度末ニ於テ朝

鮮總督府特別會計ノ負擔ニ屬スル國債ノ現在額ハ二千百十七萬五千四百二十二圓トナレリ

公債法規ノ制定 明治四十四年度以降ハ道路修築海關工事並鐵道建設及改良等朝鮮ノ

開發ニ必要ナル繼續事業費ハ朝鮮ノ實收入ヲ以テ之ヲ支辨スルノ餘裕ナキニ因リ是等ノ財源ハ總テ公債若クハ借入金ニ依ルコトトシ明治四十四年三月朝鮮事業公債法ノ發布ヲ見ルニ至レリ而シテ之カ整理ニ關シテハ前記公債法ト同時ニ朝鮮事業公債金特別會計法ノ發布アリ之ニ據リ該特別會計ヲ置キテ之ヲ施行シ來リシカ大正八年三月事業公債金特別會計法ノ發布ニ伴ヒ上記朝鮮事業公債金特別會計法ハ廢止セラレ朝鮮ニ於ケル國債ハ中央政府ニ於テ一般事業公債ト共ニ統一整理スルコトトナレリ

發行限度 總督府特別會計ノ負擔ニ屬スル公債ノ發行限度額ハ前記公債法ニ依リ當初五千六百萬圓ニ限定セラレシカ其ノ後公債支辨事業ノ進捗平壤鑛業所ノ擴張等ニ伴ヒ二回ノ改正アリテ九千六百萬圓ニ増大セラレシモ尙經費支辨ニ不足ヲ告ケムトスルニ至リタルヲ以テ更ニ大正七年三月一億六千八百萬圓ニ、同八年三月一億七千八百萬圓ニ改メタリ然ルニ制度改革新後文化施設擴充ノ急務ヲ生シ爲ニ事業費擴張ノ外財源ヲ公債ニ俟ツノ已ムヲ得サルモノアリシヲ以テ大正九年八月右公債及借入金ノ制限額ヲ二億六百五十萬圓ニ擴大シ大正九年度ニ於テハ特ニ醫院警務官署及監獄設備鹽田等ノ擴張ヲモ併セラ支

辨スルコトトシ次テ大正十年三月其ノ制限額ヲ二億三千六十萬圓ニ増加シテ煙草專賣制度ノ實施ニ要スル交付金仕拂ノ爲ニモ公債ヲ發行シ得ルコトトシ大正十一年三月更ニ其ノ限度ヲ三億四千四百八十萬圓ニ擴張シタリ

國債現在高 明治四十三年度末ニ於テ朝鮮總督府特別會計ノ負擔ニ歸スヘキ國債ノ現在額ハ前項記載ノ如ク二千百十七萬五千四百二十二圓ナリシカ其ノ後公債支辨事業漸次進歩シ更ニ進ミテ之カ計畫ノ更新擴張ヲ爲スノ必要アリ國債現在額ハ之カ爲年年増加シ大正七年度末ニ於テ一億四百九十二萬三千六百五十五圓、同八年度末ニ於テ一億一千九百三十五萬八千百五圓トナリ大正九年度末ニ於テハ前記ノ如ク繼續事業費以外ニ公債又ハ借入金ノ支辨ヲ要スルモノアリテ其ノ現在額一億四千七百五十七萬八百三十圓ニ増加セシカ大正十年度末現在ニ於テハ其ノ額更ニ一億六千六百十二萬二千二百三十圓ニ達セリ

第四章 經濟

第十八節 施設要綱

一 金融機關

概説 往時ニ於ケル朝鮮ノ經濟組織ハ甚タ幼稚ニシテ金融機關ノ如キモ全ク見ルヘキモノナク明治十一年第一銀行ノ釜山支店設置ヲ以テ朝鮮ニ於ケル近代の金融機關ノ濫觴トス其ノ後十八銀行亦仁川及元山ノ兩港ニ支店ヲ設ケ專ラ在留内地人ノ爲替業務ヲ取扱ヒ次テ日清戰役後舊韓國各地ノ開放セララルヤ前記兩銀行外一行ハ京城其ノ他各地ニ支店ヲ設ケ更ニ之ト相前後シテ初メテ朝鮮人ノ經營ニ係ル大韓天一銀行(現時ノ朝鮮商業銀行)及漢城銀行ノ創立ヲ見タリ

明治三十五年第一銀行ハ帝國政府及舊韓國政府ノ許可ヲ受ケ朝鮮内ニ於テ第一銀行券ヲ發行セシカ後財政顧問ノ其ノ職ニ就クヤ舊韓國政府ハ其ノ献策ニ基キ明治三十八年同銀行ニ貨幣整理及國庫金取扱ノ事務ヲ委託シ其ノ發行銀行券ノ無制限通用ヲ公認シ韓國中央銀行タルノ任ニ當ラシメタリ次テ同政府ハ當時營業困難ニ陷レル大韓天一銀行及漢城銀行ヲ援助スルト共ニ商品ニ對スル金融ノ便ヲ開カムカ爲漢城共同倉庫株式會社ヲ起

サシメ又信用取引ノ基礎ヲ築カムカ爲手形組合ヲ設立セシメ夫相當ノ貸下金ヲ爲シ更ニ地方産業ノ振興ヲ圖ラムカ爲明治三十九年農工銀行條例ヲ發布シテ重要地點數箇所ニ農工銀行ヲ設立セシメ政府ニ於テ其ノ株式ノ一部ヲ引受ケ又ハ之ニ對シ無利子貸下金ヲ爲ス等之カ保護監督ニカメタリ之ト同時ニ下層農民ノ金融ヲ疏通セムカ爲地方金融組合規則ヲ制定シテ明治四十年十箇ノ地方金融組合ヲ設立セシメ之ニ基本金ヲ下付シ且其ノ經費ノ一部ヲ補助シ爾後毎年十箇乃至三十箇ノ組合ヲ増設セシメタリ明治四十一年日韓兩國政府協定ノ下ニ東洋殖殖株式會社ヲ起シテ殖殖事業經營ト共ニ殖產資金ノ供給ニ努メ又明治四十二年ニハ中央銀行トシテ韓國銀行ヲ創立シ從來第一銀行ノ取扱ヒ來ルル中央銀行業務ヲ舉ケテ之ニ承繼セシメタリ

日韓併合ノ後舊韓國銀行ハ朝鮮銀行ト改稱シ朝鮮經濟界ノ發達ニ伴ヒ益鮮内支店ヲ増設シ進ミテ對内地及滿洲貿易ノ發展ニ資スル爲内地及滿洲各地ニ陸續支店ヲ設置シ之ニ伴フテ關東州及南滿洲鐵道沿線附屬地ニ於ケル朝鮮銀行券ノ無制限通用ヲ認メラレ更ニ浦潮斯德上海青島濟南天津北樺太亞港等ニ逐次支店ヲ設置シテ對露領及對支貿易ノ伸張ニ資シ其ノ他政府ノ施設方針ニ順應シテ對支借款ヲ引受ケ又對米爲替決濟ノ利便ニ備ヘ且滿鮮開發ノ資金ニ關シ紐育市場ヲ利用スル爲同地ニ出張所ヲ設置スル等益其ノ業務ヲ擴張セリ而シテ同行ハ業務區域ノ擴大ト一般財界ノ進運トニ鑑ミ大正七年其ノ資本金ニ

千萬圓ヲ四千萬圓ニ倍加シ同九年再ヒ之ヲ八千萬圓ニ増加シ又經濟界ノ狀況ニ應シテ數次其ノ銀行券ノ保證發行限度及制限外發行限度ノ伸縮ヲ認メラレタリ

銀行法規ノ整理統一 從來普通銀行ノ設立經營ハ內鮮人ノ間ニ各其ノ準據法規ヲ異ニセシモ兩者ノ經濟關係緊密ヲ加フルト共ニ相互協同提携シテ之カ經營ヲ爲スモノアルニ至リタルニ由リ大正元年銀行令ヲ制定シテ之ヲ統一セリ又農工銀行條例及地方金融組合規則モ時代ノ推移ト共ニ變改ヲ加フルノ必要ヲ生シ大正三年農工銀行令及地方金融組合令ヲ發布セリ

爾來產業ノ振興、金融ノ疏通ト相俟テ著シク經濟力ノ發達ヲ促シ地方普通銀行ノ設立セラレタルモノ年ト共ニ加ハリシカ最近歐洲大戰ノ影響ハ朝鮮經濟界ニ異常ノ膨脹ヲ來セリ然ルニ當時農工銀行ノ資本金ハ各行併セテ僅ニ二百六十萬圓ニ過キス其ノ資力信用到底時勢ニ順應スルニ足ラザリシヲ以テ大正七年朝鮮殖産銀行令ヲ發布シ各農工銀行ヲ合併統一シテ資本金一千萬圓ノ朝鮮殖産銀行ヲ設立シ政府ノ特別保護監督ノ下ニ殖産資金融ノ普及調節ニ努メシメタリ尙下層金融機關ノ改善充實ヲ圖ルノ必要ヲ認メ大正七年地方金融組合令ヲ金融組合令ト改メ關係諸法規ヲ改正シ村落組合ノ増設ヲ圖ルト共ニ都市金融組合ノ設立ヲ認メ組合員ノ資格制限及貸出金ノ用途金額ヲ擴張シテ小商工業者ニ及ホシ同時ニ金融組合聯合會ヲ各道ニ設置シテ所屬組合ノ業務ヲ指導セシメ且大正七年度

以降六箇年間ニ互リ一聯合會ニ對シ各二十萬圓ノ貸下金ヲ交付シ朝鮮殖産銀行ト聯絡シテ所屬組合資金ノ供給調節ニ任セシメタリ

傍系金融機關ノ整理　斯クテ朝鮮ニ於ケル金融機關ハ今ヤ整備ノ一段落ヲ告ケ各其ノ機能ヲ發揮シテ益半島經濟ノ發達ヲ促シ金融ノ緩和ヲ圖リツツアリ而シテ近時金融疏通ノ傍系機關トシテ無盡業者並信託業者ノ活躍漸ク顯著トナリ來レル傾向アルヲ以テ適當ノ時機ニ於テ之ニ對シ相當ノ施設ヲ爲スヘキ見込ナリ

今各種銀行及金融組合ノ概況ヲ表示スレハ左ノ如シ

各種銀行營業概況

各年十二月末日

年	大正十年			本府數	鮮内支店數	公稱	本企	政府補助	積立金	發行高券	預在額金	貸付額金	純益
	朝鮮銀行	殖産銀行	普通銀行										
同七年	一	一	二〇	一〇	八,〇〇〇	五〇,〇〇〇	三,〇〇〇	一,二〇〇	九,四一〇	一	三九,〇二八	九〇,一八三	七,〇〇〇
同八年	一	一	二〇	一〇	三〇,〇〇〇	一五,〇〇〇	三三九	一,四九九	一,一〇八	四九,五五〇	五九,五二五	一三,一八三	一,五九〇
大正九年	一	一	二〇	一〇	三〇,〇〇〇	一五,〇〇〇	一三三	二〇五	二,〇二二	一	七三,三〇八	八五,八九二	二,二九九
合計	三	三	六〇	三〇	一四〇,〇〇〇	八〇,〇〇〇	六,三六三	二,八六五	三,一五三	四九,五五〇	一七二,八九一	二〇七,三〇〇	一〇,九一〇
同七年	一	一	二〇	一〇	五九,九九三	三八,〇六六	三,四六三	二,九一九	三,七九四	三,〇〇〇	八四,六四九	一四〇,三三八	五,一九三
同八年	一	一	二〇	一〇	六四,六五〇	六〇,〇〇三	三,四六三	二,九〇九	六,五〇八	一七,五〇〇	一二五,二六五	二七〇,六四七	五,六三六
大正九年	一	一	二〇	一〇	一四三,三五〇	八三,〇五〇	三,四六三	二,八九二	一〇,〇八三	三三,四四五	一三九,三三七	二三〇,九六六	一〇,三三三

年次	組合員数	出拂金	返済金	下取付金	積立金	現在入金額	預金現在額	現貸付金額	純益
同 五年	一九	八三	二〇,二七六	一七,五四五	三,三四三	二,九九一	一,七三九	六九,三六四	一,八五八
同 三年	一八	七七	一九,八九〇	一八,〇三四	三,三四三	三,〇三七	二,九二〇	六一,二三四	二,二七四
明治四十三年	一一	五九	一二,五〇〇	七,〇八〇	四,三四	二,六三四	九六〇	三七,九二二	△ 一三〇

(備考) 本表預金貸出金ハ朝鮮内ノ取扱ニ係ルモノニシテ拂込資本金中ニハ内地銀行ノ支店
元金ヲ合△ △印ハ損失ヲ示ス

金融組合營業概況

各年度末日

年次	組合員数	出拂金	返済金	下取付金	積立金	現在入金額	預金現在額	現貸付金額	純益
大正十年度	四三三	二八,四八四	三,四八〇	二,九四四	一,四一〇	三,三七二	一六,四七八	四七,八五八	一,〇五二
同 九年度	四〇〇	二四,四三七	二,五五二	二,八〇四	一,〇九八	一九,四七四	一〇,〇九八	三七,三三六	四六二
同 八年度	三九三	二二,八〇七	一,七五〇	二,七九五	八九五	一三,三三七	六,五九五	二七,七二九	二一〇
同 七年度	二七八	一四,〇四六	七八四	二,六〇五	八〇〇	一,五二三	二,〇三四	八,七三四	一四三
同 五年度	二五〇	九四,六八〇	三〇九	二,四九五	五八三	三二	三二二	三,二六七	二三五
同 三年度	二二七	五九,七二三	七四	二,二六五	四九一	三九	六八	二,四八八	四七
明治四十三年度	二〇〇	三九,〇五一	一	二,一〇〇	六一	一	一	七,七九	一〇

(備考) 貸付金ハ代理又ハ媒介貸付金ヲ合△

一一貨 幣

舊貨幣制度 舊韓國ニ於テハ古來一定ノ幣制ナク數百年來專ラ葉錢ノミヲ使用シタリ
明治二十七年初メテ銀本位制ヲ採用シ後同三十四年之ヲ金本位制ニ革メタルモ遂ニ實施
スルニ至ラス當時政府ハ窮乏ノ餘、白銅貨ヲ濫發シ私鑄偽造亦盛ニ行ハレ貨幣ノ信用全ク
失墜シ物價ハ變動常ナク幣制ノ紊亂其ノ極ニ達セリ明治三十七年財政顧問ノ就職スルヤ
幣制整理ノ最急務ナルヲ認メ金本位制貨幣條例ニ改正ヲ加ヘテ明治三十八年七月ヨリ之
ヲ實施シ新貨幣ノ鑄造ニ著手シ且帝國貨幣ノ通用ヲ認メ同時ニ舊白銅貨ノ引揚ヲ斷行シ
タルカ葉錢ハ當時ノ民度及經濟狀態ニ鑑ミ尙當分補助貨トシテ流通セシメ之ト前後シテ
第一銀行券ノ無制限通用ヲ公認シ其ノ後韓國銀行(後ニ朝鮮銀行ト改稱)ノ設立成ルニ及ヒ韓國銀行
券(後ニ朝鮮銀行券)ヲ以テ之ニ代ラシメタリ斯クテ舊白銅貨引揚ノ進捗ニ伴ヒ貨幣ノ價格平調ニ
復シ漸ク積弊ヲ一掃シ新貨幣及銀行券ノ流通高漸次増加セリ

幣制統一 朝鮮ノ貨幣ハ本府始政以來漸ヲ以テ帝國貨幣ニ統一スルノ方針ヲ採リ貨幣
整理事業ノ打切後即チ明治四十四年三月ヨリ大正六年末迄ニ於ケル舊韓國貨幣ノ引揚高
ハ八百九十五萬四千餘圓ニ達シ同年末ニ於ケル通貨流通見込高六千九百六十餘萬圓中舊
韓國貨幣ハ二百五十萬二千圓ヲ有スルニ過キササルニ至リシヲ以テ同七年四月一日帝國貨

幣法ヲ朝鮮ニ施行スルト同時ニ舊韓國貨幣ハ大正九年十二月末日限り通用ヲ禁止シ爾後五年間ハ政府ニ於テ通貨ヲ以テ之ヲ引換フルコトニ定メ但葉錢ニ限り尙當分從前通り通用セシムルコトトセリ

銀行券 朝鮮ニ於ケル銀行券ハ明治三十五年以來第一銀行ニ於テ發行シ同三十八年無制限通用ノ公認ヲ受クルニ及ヒ漸次各地ニ普及セシカ明治四十二年之ヲ朝鮮銀行ニ承繼シ爾來經濟ノ發達貿易ノ進展ニ伴ヒ年ト共ニ其ノ發行高ヲ増大セリ大正六年十二月ニ至リ朝鮮銀行券ハ更ニ關東州及南滿洲鐵道附屬地ニ於ケル無制限通用ヲ認メラレ同時ニ該地域ニ於テ橫濱正金銀行ノ從來發行シ來レル金券ノ引繼ヲ受ケ同七年三月其ノ保證準備發行限度ヲ從前ノ三千萬圓ヨリ五千萬圓ニ擴張シ同年十一月又二千萬圓ヲ限り保證準備ニ依ル制限外發行ヲ認メラレタリ然ルニ當時經濟界ノ趨勢ハ益活氣ヲ呈シ資金ノ需要旺盛ヲ極メ大正八年十一月ニ至リテ其ノ發行高一億四千萬圓ヲ超過シ而モ尙資金ノ需要更ニ夥シキモノアリシヲ以テ同月再ヒ當分ノ内制限外發行高ヲ五千萬圓ニ増加シ大正九年七月迄ニ二千萬圓ニ復舊セシメタルカ大正十年十二月末ニ至リ再ヒ資金ノ需要ヲ喚起スルニ及ヒ翌十一年五月末日ヲ限り其ノ限度二千萬圓ノ擴張ヲ認メタリ

貨幣ノ流通高 朝鮮内ノ通貨ハ内地各種通貨朝鮮銀行券及舊韓國貨幣ノ三種アリ其ノ流通高ハ大正七年末ニ在リテハ總額一億三百餘萬圓内朝鮮銀行券九千三百餘萬圓同八年

末ニ在リテハ總額一億三千四百餘萬圓、內朝鮮銀行券一億二千百餘萬圓、同九年末ニ在リテハ總額九千八百餘萬圓、內朝鮮銀行券八千六百餘萬圓ニシテ、大正十年末ニ於テハ其ノ總額一億一千萬圓、內朝鮮銀行券一億百萬圓ヲ算セリ而シテ之ヲ併合當年末ノ二千九百餘萬圓ニ比スレハ實ニ四倍弱ノ激增ニ當レリ又以テ經濟力發達ノ跡ヲ窺フニ足ラム

三 土地制度ノ確立

梗概 舊韓國ニ於テハ土地制度曠廢ヲ極メ地稅制度亦確立セス土地臺帳タル量案ハ其ノ記載スル所實地ト符合セサルモノ多ク地籍ノ紛亂殆ト收拾スヘカラサルモノアリ之ニ根本的革新ヲ加フルニアラサレハ到底諸般施設ノ基本ヲ定メ國家經濟ノ發達ヲ期スル能ハサル狀況ナリシカ故ニ保護政治肇始後舊韓國政府ハ統監ノ指導ニ依リ差當リ不動產證明ノ制度ヲ定メ地稅徵收臺帳ニ關スル規定ヲ設ケテ當面ノ急要ニ應スルト共ニ一面土地ノ根本的調査ニ著手シタルカ併合後ハ本府ニ於テ其ノ事業ヲ承繼シ明治四十三年五月以降八年有餘ノ歲月ト二千四十餘萬圓ノ經費トヲ以テ銳意之カ經營ノ事ニ從ヒ全道一萬四千三百餘方里ノ地域ニ亙リ三角測量其ノ他本調査ノ基準ヲ爲ス諸測量竝地形測量ヲ遂行シ土地總筆數一千九百餘萬筆ニ對シ土地所有權土地價格地形地貌等ニ關スル調査ヲ行ヒ一筆地毎ニ其ノ地番地目面積地價地主及地位等級ヲ掲記シタル土地臺帳其ノ他附屬諸帳

簿竝之ニ相當セル地籍圖ヲ調製シ五萬分一、二萬五千分一又ハ一萬分一ノ地形圖ヲ作成シ更ニ土地調査ノ成果ヲ全カラシムル爲附帶事業トシテ府郡島地籍事務ノ検査、地誌資料ノ編纂等ノ事ヲ施行シ大正七年十月ヲ以テ事業全部ヲ完成シ之ト前後シテ土地臺帳登錄ノ地價ヲ課稅標準ト定メ且不動産登記制度ノ施行ヲ完結セリ是ニ於テ朝鮮ニ於ケル土地制度及地稅制度全ク確立シ之カ爲地稅課徵ノ基本ヲ明確ニシテ負擔ノ均衡ヲ得シメ土地所有權ヲ確定シテ多年紛糾ヲ極メタル幾多ノ土地爭議ヲ解決シ延テ著シク土地ノ利用ヲ促進シタルノミナラス財政經濟其ノ他公私諸般ノ施設經營ニ多大ノ便宜ヲ與ヘタリ

第十九節 經濟及金融概況

概説 舊韓國時代ニ於テハ一般經濟界頗ル衰頹ヲ極メ財政窮乏シテ國民經濟上ノ施設ノ如キ毫モ之ヲ願ルノ餘裕ナク幣制紊亂シ物價動搖シ民力ノ疲弊殆ト其ノ極ニ達セリ保護政治以來經濟上ノ施設稍見ルヘキモノアリシト雖積弊ノ窮マル所一朝ニシテ其ノ效果ヲ舉ケ難ク加フルニ匪徒草賊所在ニ出沒シテ生命財產ノ安固ヲ缺キ其ノ發達極メテ遲遅タルヲ免カレサリキ然ルニ併合以來本府ハ產業ノ殖興ニ重キヲ置キ銳意交通及金融機關ノ整備ニ勗メ百方各種產業ノ改良ヲ獎勵シ生命財產ノ安固、地方民心ノ安定、内地資金ノ流入等ト相俟テ益其ノ效果ヲ舉ケ產業面目ヲ革メ貿易異常ニ進展シ民力隨テ豊ニ財政亦

鞏固ヲ加ヘ經濟ノ發達實ニ屬目ニ値スルモノアリ就中歐洲大戰發生後ニ於テ特ニ其ノ顯
著ナルヲ見ル試ニ大正八九年ノ狀況ヲ以テ之ヲ併合當年ニ比較セムカ即チ左表ノ如シ

經濟概況併合前後比較

	大正九年	同八年	明治四十三年
諸會社拂込資本金 (銀行大企業別手帳)	1,013,318 千円	986,633 千円	867,740 千円
農産物 價額	1,433,755	1,389,310	2,417,333
林産物 價額	333,922	330,426	1,923,666
水産物 價額	621,008	722,477	81,033
礦産物 價額	2,411,055	2,541,454	606,688
工業物 價額	3,311,446	2,611,233	3,097,766
貿易品 價額	4,030,925	5,000,422	5,966,966
各種銀行金銀出納高	2,788,769.5	2,738,423.3	2,095,394
同 預金年末現在高	1,393,357	1,251,272	1,835,555
同 貸出金年末現在高	2,245,222	2,533,633	2,399,000
朝鮮銀行券年末發行高	1,240,334	1,636,000	2,012,633

(備考) 工業物及諸會社拂込資本金(年末現在高)ハ明治四十三年ノ調査ナキ爲

便宜明治四十四年ノ計數ヲ又林産物ハ會計年度ニ依ル調査ヲ掲記ス

大正八年ノ經濟界

ハ年初未タ歐洲休戰ニ伴フ反動時代ヲ脱セス次テ米價ノ下落騒擾事件ノ勃發等續出シ多少ノ不況ヲ免レザリシカ下半年ニ入りテハ恰モ戰後大景氣ノ時代ニ際會シテ物價勞銀頻リニ昂騰シ事業計畫異常ノ旺盛ヲ示シ貿易亦活躍シテ朝鮮財界空前ノ殷賑ヲ現出シタリ即チ京城ニ於ケル物價ハ五月以降逐月躍進シ十二月ノ平均指數ハ前年同月ニ比シテ三割強ノ昂騰ヲ示シ殊ニ米價ハ年初ノ三十一圓臺ヨリ年末五十一圓臺ニ躍進シ勞働賃銀亦之ニ伴フテ急劇ナル騰貴ヲ現シ京城ニ於ケル十二月ノ平均指數ハ前年同月ニ比シテ正ニ十割ノ劇騰ニ當レリ又同年中ノ拂込資本ハ新設一千四百萬圓擴張一千七百萬圓合計三千百萬圓ニ達シ前年ニ比シ七百萬圓ノ増加ヲ示セリ又輸出貿易ハ米棉大豆ノ好況海上運賃ノ低落等ニ由リ前年ニ比シ六千五百萬圓ヲ増加シテ二億一千九百萬圓ニ達シ輸移入貿易ニ在リテモ戰時ノ障礙漸次除却セラレ其ノ大宗タル綿絲布類ハ地方ノ荷動活潑ニシテ滿洲粟其ノ他飲食料品支那麻布石炭ノ入荷旺盛ナリシ等ニ因リ貿易額ハ二億八千萬圓ノ巨額ニ上リ前年ニ比シ一億二千二百萬圓ノ激増ヲ告ケタリ

金融界ハ如上物價ノ昂騰貿易ノ好況ニ加へ下半年ニ入りテ戰後大景氣ノ波動ヲ受ケ事業界ノ活躍商品株式土地等ニ對スル思惑熱ノ旺盛トナリテ大ニ資金ノ需要ヲ喚起セシコトトテ五月以降例年ノ夏枯期ヲ通シテ漸次繁忙ノ度ヲ加へ取引ノ膨脹亦驚クヘキモノア

リ即チ大正八年中各種銀行ノ金銀出納高ハ二百七十三億圓ニ激增シテ前年ニ倍加シ手形
 交換高ハ九億六千二百萬圓ヲ計上シテ十三割強ヲ増加シ各種銀行ノ年末現在預金ハ一億
 二千五百萬圓同貸出金ハ二億五千三百萬圓ニシテ前年末ニ比シ預金四千萬圓(四割八分)貸
 出金一億二千六百萬圓(十割)ヲ激增シ朝鮮銀行券ノ年末現在發行高ハ一億六千三百萬圓ノ
 巨額ニ上リ前年末ニ比シテ四千八百萬圓(三割八分)ノ膨脹ヲ告ケ制限外發行高ハ其ノ認可
 限度五千萬圓ニ垂ムトスルノ狀アリ斯ノ如キ金融ノ膨脹ハ主トシテ商品市價ノ昂騰、商取
 引ノ好況ニ胚胎スルコト勿論ナリト雖下半年以降ニ於ケル思惑熱ノ勃興亦與リテ力アリ
 加フルニ貿易著シキ逆調ヲ呈シテ之カ爲替決済容易ナラス一方内地金融市場漸次強調ヲ
 帶ヒテ前後二回日本銀行ノ利上ヲ見タルニ由リ旁朝鮮銀行ハ八月十月及十一月ノ三回ニ
 互リ貸出利率ノ引上ヲ斷行シ一般銀行亦之ニ追隨シ彼此相俟テ貸出警戒ノ態度ニ出テ
 シヲ以テ半島金融界ハ頓ニ緊縮ノ狀勢ヲ呈シ思惑熱ハ絶エス金融難ニ控制セララルノ狀
 態トナリ加フルニ九月以降債券ノ募入、株式ノ拂込等相踵キテ大ニ銀行ノ手許ヲ緩和セシ
 ヲ以テ金融界ハ如上空前ノ膨脹ヲ示シナカラモ大勢小康ノ裡ニ越年スルコトヲ得タリ
 大正九年ノ經濟界　ハ尙戰後大景氣ノ情勢ヲ受ケ三月迄好況ヲ維持シ京城重要物價指
 數ハ前年十二月ノ平均(三五〇)(戰前平均)ヨリ三月平均(三六七)ニ累進シ貿易ハ年初三箇
 月間ニ前年同期ニ比シ一千五百萬圓内外ノ増進ヲ示シ銀行券發行高モ三月末現在一億五

千萬圓ヲ超エ制限外發行依然約五千萬圓ニ及フノ狀況ナリシカ會内地財界ノ情勢頗ル險惡トナリ四月ニ入り内地前月貿易ノ大入超ト有數銀行ノ破綻トヲ導火線トシテ其ノ恐慌ヲ曝露スルヤ朝鮮財界ハ忽チ其ノ大影響ヲ受ケ米大豆綿絲布支那麻布等重要商品激落シ事業計畫挫折シ穀類繭等ノ移出次第ニ衰ヘ市況頓ニ沈衰シテ仲間取引ノ如キ殆ト其ノ跡ヲ絶チ思惑商人ノ窮狀ヲ曝露スルニ至レリ斯クテ上半期ノ經濟界ハ殆ト恐慌ノ裡ニ經過セシカ元來朝鮮ノ經濟界ハ戰時ニ於テ内地ノ如キ大ナル好影響ヲ受ケ居ラサリシカ爲此ノ反動モ比較的輕微ニシテ一、二方面ノ窮境モ大體救濟ノ途開ケ期末迄ニハ財界當面ノ整理略其ノ緒ニ就クニ至レリ然レトモ下半年期ノ夏枯期ニ入りテハ商取引極度ノ閑散ニ陥リテ歩一步不景氣時代ニ向ヘリ即チ米ハ稀有ノ豐作ニ加フルニ取引不振ニシテ其ノ京城價格三月上旬ノ四十九圓五十錢ヨリ七月最高三十八圓十二月上旬十九圓八十錢ニ低落シ大豆棉花亦之ニ伴隨シ唯年末ニ於テ米豆ノ移出ニ少シク活氣ヲ呈セルアリシノミ重要輸移入品亦荷動キ不振ヲ極メ就中綿絲布ハ五百五十圓臺ヨリ三百三十圓臺ニ滿洲粟ハ二十五圓見當ヨリ七圓五十錢程度ニ暴落セリ隨テ一般物價ハ四月以降低落ノ一方ヲ辿リ京城重要物價指數ハ三月ノ平均三六七ヨリ七月二九〇十二月二三九ニ下リ前年十二月ニ比シ三割強ヲ低下セリ貿易ハ總額四億三千萬圓ニシテ下半年期中ノ不振ニ因リ前年ニ比シテ輸移出二千七百萬圓輸移入四千百萬圓ヲ減退シ輸移出入ノ差額ハ四千七百萬圓ノ入超ニ終レ

リ(以上本節貿易額ハ開港貿易品價額ヲ舉ケ該接國境貿易額ヲ含マヌ)

金融ノ狀況ハ財界ノ變動以來新資金ノ需要漸次退縮シ預金減少シテ内地資金ノ流入亦杜絶シ一面貿易著シキ逆調ヲ呈シテ四五六ノ三箇月ノ如キ毎月一千萬圓内外ヲ入超セル狀態トナリ資金ハ流出ノ一方ヲ迪レリ是ニ於テ朝鮮殖産銀行ハ四月末勸業金融ノ標準利率ヲ五月中旬更ニ商業金融ノ實行利率ヲ引上ケ朝鮮銀行ハ六月十五日以降一般の預金及貸出標準利率ノ引上ヲ斷行シ一般金利モ之ニ伴フテ一段ノ強調トナリ四月以降七月初頭ニ互リ金融極度ノ緊縮ヲ呈シタリ斯クテ貸出金ハ回收勝トナリ銀行券ハ漸次收縮シテ十月末ノ發行高九千五百萬圓ニ減退セリ斯クテ下半年ニ入り相當内地資金ノ流入ヲ見ルニ至リ銀行業者ノ側ヨリ觀タル金融界ハ徐徐緩和ノ傾向ヲ認メシモ市中ノ金融ハ依然梗塞セシカ十一月以降新穀及棉花ノ出廻盛季ニ入ルニ及ヒ稍資金ノ需要ヲ喚起シ殊ニ年末ニ接近シテ米豆類ノ商況俄ニ好勢ヲ示シ貸出預金共ニ膨脹ノ趨勢ニ轉シ適ニ歲末的色彩ヲ認メタルモ一方輸入品ノ商況鈍狀ニ終リ信用取引依然萎縮セルヲ以テ大勢ヲ挽回スルニ至ラス金利ノ如キ保合ノ裡ニモ寧ロ弱含ニテ越年セリ

大正十年ノ經濟界

一般狀況 年初財界ノ前途逆睹シ難ク米價ハ内地ニ於ケル不賣同盟漸ク弛緩シ剩サヘ各地品問模様ヲ呈シ米穀法案ノ議會通過モ大ナル影響ナク上半期ヲ通シテ内地期米ハ二

十四圓乃至二十八圓臺ヲ彷徨スルニ過キス隨テ鮮米相場モ軟調ノ一途ヲ辿リシモ定期受渡用ノ註文輻輳シテ移出盛況ヲ告ケ大豆ハ米安ト滿洲物ノ不勢トニ相場一時十圓臺ニ崩落セシカ大連特產物市場ニ於ケル建値問題ノ爲滿洲物輸入杜絶セル關係上内地ノ註文頻到シ相場モ五月ニ入り十四圓九十錢迄引返シ魚類蠶繭棉花金礦等前年同期ニ比シ數量ニ於テハ概ネ増進ヲ示セシモ大豆蠶繭等少數ノ例外ヲ除キ價格低下セシヲ以テ本年上半年輸移出貿易ハ價額ニ於テ九百五十九萬圓ノ減退ヲ來セリ而シテ綿絲布相場ハ原棉及銀相場ノ崩落ニ伴ヒ五年以來ノ新安値ヲ再現セルニ拘ラス手持品ノ消化一段落ヲ告ケタル爲新規仕入弗弗取組マレ移入數量ニ於テハ是亦前年同期ニ比シ倍加セシモ價額ニ於テハ著シキ減少ヲ示シ粟高粱支那麻布等商勢不振ヲ極メ輸移入總價額ニ於テ四千百萬圓ノ激減ヲ來セリ然ルニ下半年期ニ入り内地米作減收豫想ニ基ク相場ノ昂騰ヲ傳ヘテ仁川期米ハ一時四十圓臺ニ擡頭シ前年同期ニ比シ十圓方ノ上値ニ在リ時恰モ新米出盛期ニ相當セシヲ以テ當期間輸移出高ハ前年同期ニ比シ六十萬石ヲ増加シ價額ニ於テモ亦一千八百九十五萬圓ヲ激増セリ大豆モ銀塊高ニ基ク滿洲物ノ影響ヲ受ケ引合註文頻到シ出廻一段落後ナカラ前年ノ豐作尻ヲ受ケテ是亦三百五十三萬圓ノ輸移出増加ヲ示シ棉花ハ大手筋取扱業者ノ買條件協定ニ壓セラレ商談皆無ノ姿ヲ呈セシト雖牛皮及生牛ノ二百二十九萬圓魚類ノ百三十八萬圓等爾餘主要品何レモ増進シ下半年期輸移出貿易ハ彼ノ財界激變ノ後ヲ承ケ

タル前年同期ニ比シ總額ニ於テ三千八十五萬圓卽チ三割以上ノ激増ヲ來セリ而シテ輸移入方面ニ在リテモ綿絲布類ハ操業短縮ニ基ク在荷減少並銀塊ノ騰貴等内外事情稍見直シ來レルト穀價高ニ因ル農村ノ購買力恢復ヲ見越シ仕入商内活氣ヲ呈セシトノ爲建築用材等二三ノ例外ヲ除キテハ一般ニ不況ナリシニ拘ラス前年同期ニ比シ總額ニ於テ二千四百五十萬圓ヲ増加セリ

金融狀況　　繰テ金融界ノ狀況ヲ觀ルニ貿易商況上記ノ如ク越年二箇月間ノ不況期ニ於テハ歲末決濟資金ヲ始メ資金一般ニ回收勝トナリ全鮮組合銀行手形交換高漸減シ銀行及東拓民間貸出金ハ前年末ニ比シ二百九十三萬圓ヲ收縮シ民間預金ハ三百六十五萬圓ヲ増加セリ而シテ三月及四月ニ於テハ米大豆魚類ノ輸移出貿易増進シ又建築諸工事ハ木材金物等材料ノ下落ニ促サレテ解氷後續續著手セラレ更ニ五月ニ入リテハ水量ノ豊富ニ因ル流筏作業ノ進捗ト阪神方面販路ノ開拓ト相俟チテ木材界ハ近年稀ニ見ルノ活況ヲ呈セシト雖主要產物タル米豆ノ搬出一段落ヲ告ケタル半島貿易界ハ恒例ノ夏枯期ニ入り商業金融ハ五月ニ於ケル朝鮮銀行其ノ他ノ貸出金利二厘方ノ低下モ差シタル影響ナク上半期末接近ト共ニ漸ク開散トナリシモ殖産銀行及東拓支店ノ勸業資金ハ既定計畫ノ實現並殖産銀行金利ノ低下ト相俟チテ其ノ需要ヲ喚起シ爲ニ民間貸出金ノ總額ハ三月以來漸増ノ傾向ヲ持續シ民間預金ハ三月上旬ニ於ケル一般利下モ何等反應ナクシテ漸増歩調ヲ改メス

金融緩漫ノ傾向益顯著トナリ、雖ニ内地市場ヨリ募集セル殖産銀行社債七百萬圓モ利用セラルルニ至ラス久シク沈衰一方ニ偏セシ物價指數ハ三月ヲ底入レトシテ再ヒ昂騰ヲ開始シ、勞銀指數ハ一月中九、ポイント弱ノ激落ヲ演シタル後一進一退ヲ持續セリ、下半年ニ入り貿易ハ七月ヲ底入レトシテ漸次立直リシト雖、七月乃至九月ニ於ケル一般商業界ハ概ネ夏枯期ニ屬シ未タ資金ノ需要ヲ喚起スルニ足ラサリシカ、朝鮮内唯一ノ有價證券市場タル京城現株取引市場ハ其ノ姉妹會社タル京城證券信託株式會社ノ實現ト共ニ漸次繁盛ヲ來シ一般ノ有價證券ニ對スル投機心ハ金融ノ急激ナル緩却ト相俟テ益旺盛トナリ、此ノ種資金竝不動産ニ對スル長期資金ヲ加ヘ民間貸出金ハ漸次増加シ預金ハ八月ニ於ケル第二次利下ニ因リ漸増歩調ヲ沮止セラレタルモ金融ハ未タ緩漫状態ヲ脱却スルヲ得サリシカ十月ニ入り内地作柄悲觀ニ基ク米價ノ奔騰ヲ主因トシテ輸移出商品逐月般盛ヲ來シ四月以降毎月逆勢ノ一途ヲ辿リシ半島貿易ハ十二月ニ至リ形勢一變シテ再ヒ一千四百餘萬圓ノ出超ヲ見タル外、歲末ニ近ツキ穀價ニ基ク農村ノ購買力増進ヲ氣構ヘ輸移入界モ相當ノ活躍ヲ示シ又有價證券ニ對スル思惑ハ益熾烈ヲ加ヘテ市場ノ人氣險惡トナリ、十月五日以來四旬ニ互リテ紛擾ヲ重ネ休會ヲ續ケ財界ノ傾向動モスレハ整調ヲ缺クノ感アリ、朝鮮銀行ハ十一月上旬貸出金利二厘方ノ引上ヲ斷行シ爾餘各行之ニ追隨シテ警戒ヲ加ヘシト雖、既ニ内地ニ於テハ曩ノ中間景氣出現ニ伴ヒ貿易ノ逆調ニ基ク正貨ノ減少、資金ノ證券化及地

方的分散固定等ニ由リ金融著シク緊縮ヲ加ヘ延テ朝鮮内資金ノ内地流出ヲ促スアリ時恰
 モ新穀ノ出廻期ニ入り貿易資金ノ需要多ク十二月ニ入り朝鮮銀行ハ歲末決濟關係等ヲ考
 慮シテ二千萬圓ノ同行券保證準備發行限度擴張ノ認可ヲ得其ノ總發行高ハ同月中最高一
 億三千七百八十五萬圓ニ上リ六月中ノ九千四百四十六萬圓ニ比シ實ニ四千三百三十九萬
 圓ノ激增ヲ來シ其ノ後月末迄ニ百四十九萬圓ヲ收縮セシモ尙前年末ニ比シ二千二百三十
 二萬圓ノ著増トナリ又各銀行及東拓支店民間預金月末現在高一億二千四百五十八萬圓ニ
 上リ前年末ニ比シ三千六百九十萬圓ヲ増加セリト雖一方民間貸出金ハ二億五千八百八十
 八萬圓ニ及ヒ前年末ニ比シ五千五百六十四萬圓ヲ激增シ財界好況時ノ大正八年末ニ比シ
 尙且一千六百七十八萬圓ノ膨脹ヲ來セシコトトテ一時金融ハ異常ノ緊縮ヲ示シ金利強含
 ヲ免レサリシモ曩ニ六七月ノ交ニ於テ一旦底入レトナリシ勞銀ノ年末ニ近ツキ漸騰歩調
 ヲ辿レルニ反シ物價ハ十月ヲ最高トシテ十一月以來軟調ヲ示シ隨テ手形交換高ノ如キモ
 枚數ニ於テハ比年激增セルニ拘ラス金額ノ増加歩合之ニ伴ハス半島貿易ノ極月出超ニ轉
 セル關係等ニ因リ諸決濟ハ比較的圓滑ニ行ハレ越年ハ案外無事ナルヲ得タリ

第二十節 貿易

大勢 朝鮮ノ貿易ハ併合前ニ在リテハ總額五千萬圓内外ヲ算セシニ過キヌ加フルニ年

ニ依リ増減常ナキノ状態ナリシカ併合以來産業金融交通等經濟機關ノ發達ト相俟テテ漸次其ノ面目ヲ革メ殊ニ歐洲戰亂勃發後其ノ好影響ヲ受ケ内地支那及露領等ニ於ケル物資ノ需要旺盛ナリシノミナラス之カ爲製造工業勃興ノ機運ヲ促進シ其ノ結果輸移出ニ於テ農産品水産品鑛産品ノ増進ハ勿論新ニ工産品ヲ加フルニ至リ貿易額ハ比年著シキ膨脹ヲ示セリ

更ニ輸移入ニ於テハ併合以來富力ノ増進、民度ノ向上ニ伴ヒ食料品衣料品其ノ他ノ日用品等漸進的步調ヲ以テ増加シ歐洲戰亂勃發ノ當初一時不振ニ陥リシモ其ノ後輸移出貿易ノ活躍ト母國資本ノ流入ニ基ク事業界ノ殷盛トニ由リ事業用原料及建設材料ノ輸移入亦大ニ増加シ更ニ長足ノ進歩ヲ爲スニ至レリ、最近輸移出貿易品價額ノ膨大ハ物價ノ騰貴之カ一因ヲ爲セリト雖其ノ大勢ハ一般經濟界ノ實質的進展ニ伴隨セルモノタルヤ疑ヲ容レサル所ナリ

今既往十一年間ノ貿易ニ就キ之ヲ觀ルニ明治四十四年ニ於テ輸移出一千八百萬圓、輸移入五千四百萬圓、合計七千二百萬圓ヲ計上セルニ過キサリシ貿易額ハ大正八年ニ至リテ輸移出二億二千百萬圓、輸移入二億八千三百萬圓、合計五億五百萬圓ニ達セリ、即チ輸移出ニ於テ十一倍餘、輸移入ニ於テ五倍餘、出入合計ニ於テ約七倍ノ激增ナリトス

然ルニ大正九年ニ在リテハ戰後不景氣ノ襲來ニ因リ前年ニ比シ輸移出入共ニ不振ヲ招

致シタリ然レトモ翌十年ニ至リ稍恢復シテ輸移出二億一千八百萬餘圓、輸移入二億三千二百萬餘圓、合計四億五千萬餘圓ヲ計上シ之ヲ大正八年ノ盛況ニ比スレハ尙遜色アリト雖十一年以前即チ明治四十四年ニ比スルトキハ輸移出ニ於テ約十二倍、輸移入ニ於テ四倍餘、合計ニ於テ六倍餘ノ増加ニ當レリ其ノ明細左表ノ如シ

貿易品價額累年比較

年	輸 移 出			輸 移 入			出入合計	合計ノ指數	輸移入超過
	開港	陸接國境	計	開港	陸接國境	計			
大正十年	207,280	109,966	317,246	205,210	27,172	232,382	450,658	618	14,104
同 九年	191,958	5,061	197,019	238,956	10,330	249,286	446,306	622	5,266
同 八年	229,665	2,281	231,946	280,766	2,290	283,056	505,034	692	6,129
同 七年	154,189	1,723	155,912	158,309	2,125	160,434	316,337	434	4,521
同 六年	83,775	1,187	84,962	103,866	1,205	105,071	189,055	259	1,929
同 五年	56,801	1,026	57,827	74,456	677	75,133	332,953	183	1,735
同 四年	49,492	728	50,220	59,199	495	59,694	109,914	151	9,474
同 三年	34,388	646	35,034	63,321	463	63,784	98,730	135	2,965
同 二年	30,878	356	31,234	71,580	467	72,047	103,283	142	4,081
同 元年	20,985	1	20,985	67,125	1	67,125	88,111	221	4,629
明治四十四年	18,856	1	18,856	54,087	1	54,087	72,943	100	3,523

出入貿易ノ權衡　ハ前表ノ如ク年年輸移入超過ヲ持續セリト雖其ノ因由主トシテ諸般建設材料其ノ他事業原料等將來朝鮮開發ノ資源タルヘキ特種貨物ノ入増ニ在ルカ故ニ必スシモ悲觀スヘキノ現象ニアラス殊ニ近年産業ノ發達ニ伴ヒ輸移出ノ増進顯著ナリシヲ以テ輸移入超過額ハ大正元年ヲ限界トシテ漸次遞減ノ趨向ヲ示セルノミナラス朝鮮ノ產出ニ係ル金銀地金ノ移出額ヲ併算スルトキハ大正四年及同七年ノ兩年ニ於テ却テ百餘萬圓ノ輸移出超過ヲ計上セシカ如キ注目ニ値スルモノアリ而モ大正八年ニ於テ再ヒ入超額ノ激増ヲ見タリト雖這ハ同年ニ於ケル旱害救濟施設ノ結果代用食糧品ノ輸入激増セシニ職由スルモノナリ又大正九年ニ於テ入超稍減退セルモ例年ニ比シテ其ノ額尙著シク高位ニ在ルハ主トシテ米ノ移出激減及其ノ新穀出廻期ニ於ケル市價ノ暴落ニ起因スルモノニシテ兩者共ニ必スシモ常態ヲ以テ目スヘカラス次テ大正十年ニ及ヒ入超激減ヲ呈シ出入ノ權衡漸ク常調ニ復スルノ傾向ヲ兆セリ

更ニ最近ニ於ケル貿易増減ノ事由ヲ釋スルニ

(一) 大正八年　ニ在リテハ歐洲休戰後ノ反動間モナク消散シテ內地財界戰後ノ大景氣ヲ現出シ農產品ノ昂騰殊ニ甚シク加フルニ船腹ノ緩和世界的食糧難等ノ事情アリテ輸移出ニ於テハ米大小豆等ノ出増六千餘萬圓ニ及ヒ其ノ他百萬圓乃至三百萬圓ヲ激増シタルモノ尠カラス又一面輸移入ニ於テハ米價ノ暴騰旱害ノ影響等ニ因リテ滿洲產粟其

ノ他雜穀類ノ入荷激增シ加之數年來ノ好景氣ニ基ク地方財力ノ向上ハ各種衣料品ノ實需ヲ喚起シ同時ニ商人間ノ思惑取引ヲ誘致シタルノ事情アリテ綿布麻布類ノ輸移入未曾有ノ盛況ヲ呈シタリ

(二) 大正九年 ニ在リテハ年初貿易ノ好調ヲ持續シタルモ五月以降内地財界恐慌ノ餘波ヲ承ケ下半年期ヨリ不景氣時代ニ入り穀菽棉花等慘落ヲ告ケ企業商取引等亦隨テ萎靡シ一面船腹ノ増加内地移入税(朝鮮ヨリ内地ヘノ移入税)ノ撤廢等ニ因リ一部好影響ヲ受ケタルモノアリシモ大勢ハ出入共ニ不振ニ了レリ

(三) 大正十年 ニ在リテハ春期ニ於テ一般財界ノ形勢前年來ノ不況ヲ辿リタルヲ以テ貿易モ亦極度ノ膨脹ヲ呈セシ昨春ニ比シ著シク減少ヲ告ケタリ然レトモ初夏以來所謂中間好景氣ノ出現ト共ニ漸ク氣勢恢復ヲ兆シ就中輸移出ニ在リテハ昨今兩年ノ農作豊稔ヲ主因トシテ穀類ノ出荷般盛ヲ呈シタルヲ以テ一面鑛產品及工產品ノ周年概シテ不振ナリシニ拘ラス前年ニ比シ結局約一割ノ増進ヲ示セリ然ルニ輸移入ニ在リテハ綿絲布類其ノ他數量ニ於テ増加セシモノ少カラサリシト雖相場ノ下落ニ因リ價額ノ却テ減縮セシモノアリ加フルニ朝鮮產穀類ノ充足ニ基キ滿洲粟其ノ他補充食糧ノ需要極メテ尠カリシ等ノ爲遂ニ前年ニ比シ價額約七分ノ減退ニ了レリ

對内地及對外關係 朝鮮貿易ノ對手國ハ廣ク歐亞北米濠洲ノ諸方面ニ互リ其ノ數少カ

ラサレトモ到底對内地關係ノ密接ナルニ及ハス今大正十年ノ貿易額ニ就キテ之ヲ觀察スルニ輸移出貿易ノ九割輸移入貿易ノ六割八分出入總額ノ七割九分ハ内鮮間ノ貿易ニ屬シ對外國貿易ハ輸出一割輸入三割二分總額二割一分ヲ占ムルニ過キス而シテ諸外國中主要ノ地位ニ在ルハ輸出ニ於テ支那露領亞細亞ニシテ輸入ニ在リテハ支那北米合衆國英國蘭領印度露領亞細亞等ノ順位トス最近三年ノ對内地及主要通商國別貿易額左ノ如シ

主要國別貿易

地	輸 移 出		輸 移 入	
	大正十年度	同 九年度	大正十年度	同 九年度
内地	一九七三九二六四六 ^四	一六九三八〇八八七 ^四	一五六四八二五七三 ^四	一八四九六二四四八 ^四
支那	一九三三八七二	二四二七八一三八	五〇一八八七七〇	六二七三四五七八
露領亞細亞	一〇九五、一二七	二、三五二、一六三	三七六、五五七	七九、一五七一
蘭領印度	二八三四八	一〇、一一一	一、五二七、二四	一、五〇五、七九八
北米合衆國	三〇一八一四	二六六、四二二	一、五三七、四一五三	一、九七〇、四二二
英國	三七〇二	二二三、二六六	七、八〇八、〇六六	四、九四〇、六〇四
			一四、七九七	五、五七七、六六〇

第二十一節 物價及勞銀

物價 朝鮮ニ於ケル一般物價ハ大正五年以來歐洲戰局ニ伴フ内地財界ノ狀勢ニ影響セ

ラレテ漸騰歩調ヲ持續シ同七年十月ニ至リテ京城ニ於ケル重要物價ノ總平均指數ハ實ニ「三四五」(帝國ノ參戰セル大正三年七月ノ平均相場ヲ一〇〇トス以下皆同)ニ達シ同年一月ノ「一八六」比スレハ「五九」即チ三割一分ノ昂騰ヲ示セリ同年十一月休戰條約ノ成立ト共ニ一般財界俄然變調ヲ來シ戰時關係品暴落シ諸品概シテ仲力ヲ殺カレタリト雖主トシテ正米雜穀類ノ強調ニ因リ京城重要物價ノ總平均指數ハ大正八年二月ニ於テ休戰前ノ最高記錄「二四五」ニ比シ却テ「二〇」ノ昂騰ヲ示シタルカ三月ニ入り穀價暴落シ綿絲布類ノ如キモ相場下押ヲ演シ四月ノ平均指數ハ二月ニ比シ「一一」ノ低下ヲ見商況沈退シタルモ休戰以來人氣聊先走リタル感アリ殊ニ歐洲產業界ノ恢復容易ナラスシテ歐米商品殺到ノ懸念モ一片ノ杞憂ニ過キサルト判明シ加フルニ下半年期ニ入りテヨリ原產地ニ於ケル外米ノ奔騰スルアリ其ノ他諸般ノ刺戟相踵キテ起リ之カ爲思惑熾烈ヲ極メ貿易活躍シ事業計畫異常ノ旺盛ヲ示シ正貨ノ激增ハ勢ヒ信用通貨ノ膨脹トナリテ所謂戰後大景氣時代ヲ現出シ物價一齊ニ加速度ヲ以テ漸騰歩調ヲ取リ大正九年三月ニ至リテ平均指數「三六七」ノ最高記錄ヲ作り經濟界ノ狀勢ハ著シク好勢ヲ示シタリ

然ルニ大正九年三月ニ於ケル變動以來財界ハ急轉直下ノ勢ヲ以テ沈衰シ隨テ一般購買力減退セシト雖尙好況時代ノ餘力ヲ以テ相當ニ活氣アリタリ又物價ハ時時盛衰騰落ヲ見タリト雖大體下押ヲ以テ越年スルニ至レリ即チ帝國參戰當時ニ於ケル京城重要物價總平

均指數ヲ一〇〇トシテ之ニ對比スルニ大正九年ニ在リテハ二七四九三ニ當リ翌十年ニ於テハ二〇七一九ヲ示シ大正十年ノ指數ヲ以テ之ヲ同三年ニ比スレハ尙二倍強ノ優勢ヲ保ツト雖大正九年ニ比スルトキハ三割二分ノ低落ヲ示セリ而シテ日用生活必需品中主要ナルモノニ就キ其ノ物價狀況ヲ見ルニ米價ニ在リテハ大正九年以來ノ下押ハ越冬後モ引續キ之ヲ持續シタルモ十月以來擡頭シ大正三年ニ於ケル米價指數ヲ一〇〇トスルトキハ同九年ニ於テハ三一六トナリ翌十年ニ於テハ約二一九ニシテ前年ニ比シ約九七ヲ低下セリ綿絲ニ在リテモ大正九年二月以來ノ下向ハ同十年ニ於テモ依然下押トナリシカ操業短縮其ノ他ノ影響ヲ受ケ五月以來俄然上向トナリ大正三年ニ於ケル指數一〇〇ハ同九年ニ於テ二七九強トナリシモ翌十年ニ於テハ一八四強ヲ示シ前年ニ比シ約九五ノ低落ヲ示シ米價ト殆ト均衡ヲ保テリ其ノ他ノ物價ニ在リテモ何レモ下向低落ヲ見ルニ至リ一般經濟界ノ不況ト共ニ購買力減退シ物價亦隨テ漸低ノ趨勢ヲ示シタリ

勞銀 釀テ勞銀ノ趨勢ヲ窺フニ大正七八年ニ於テハ諸物價大體昂騰ヲ持續シ一般事業界空前ノ盛況ヲ呈シ生活費隨テ膨脹シ勞力亦不足ヲ告ケ延テ勞働賃銀ノ騰貴ヲ促シタルハ勿論ナリト雖而モ其ノ伸力ハ兎角物價ノ騰貴ニ伴ハサリシカ休戰後ニ於テハ内地ニ於ケル勞働問題ノ影響深刻ニシテ勞銀ハ爾來著シキ昂騰ヲ來シ大正十年ニ於テハ一月ヨリ漸落セシカ九月以後其ノ形勢ヲ挽回シ年末ニ至リテハ大正九年末ト殆ト大差ナキニ及ヘ

リ

今之ヲ京城ニ於ケル各種勞働賃銀ノ平均指數ニ徵スルニ是等勞銀ハ大正八年一月ノ總平均一五五(帝國勞働平均賃銀)大正三年七月ノ各種(一〇〇トス以下皆同)ヨリ例年勞銀ノ低落季節タル結氷期ヲ通シテ大勢逐月漸騰歩調ヲ辿リ同九年五月ニ至リテ其ノ平均指數三〇〇ニ達シタルカ六月以降暫時低落シ十月ヨリ更ニ昂騰ノ趨勢ニ轉シ以テ年末ニ及ヘリ大正十年ニ於テハ一月ヨリ下向シテ八月迄持續セシモ九月ヨリ再ヒ形勢ヲ挽回シ年末ニハ其ノ平均指數二六七トナリ同九年末ト大差ナキニ至レリ

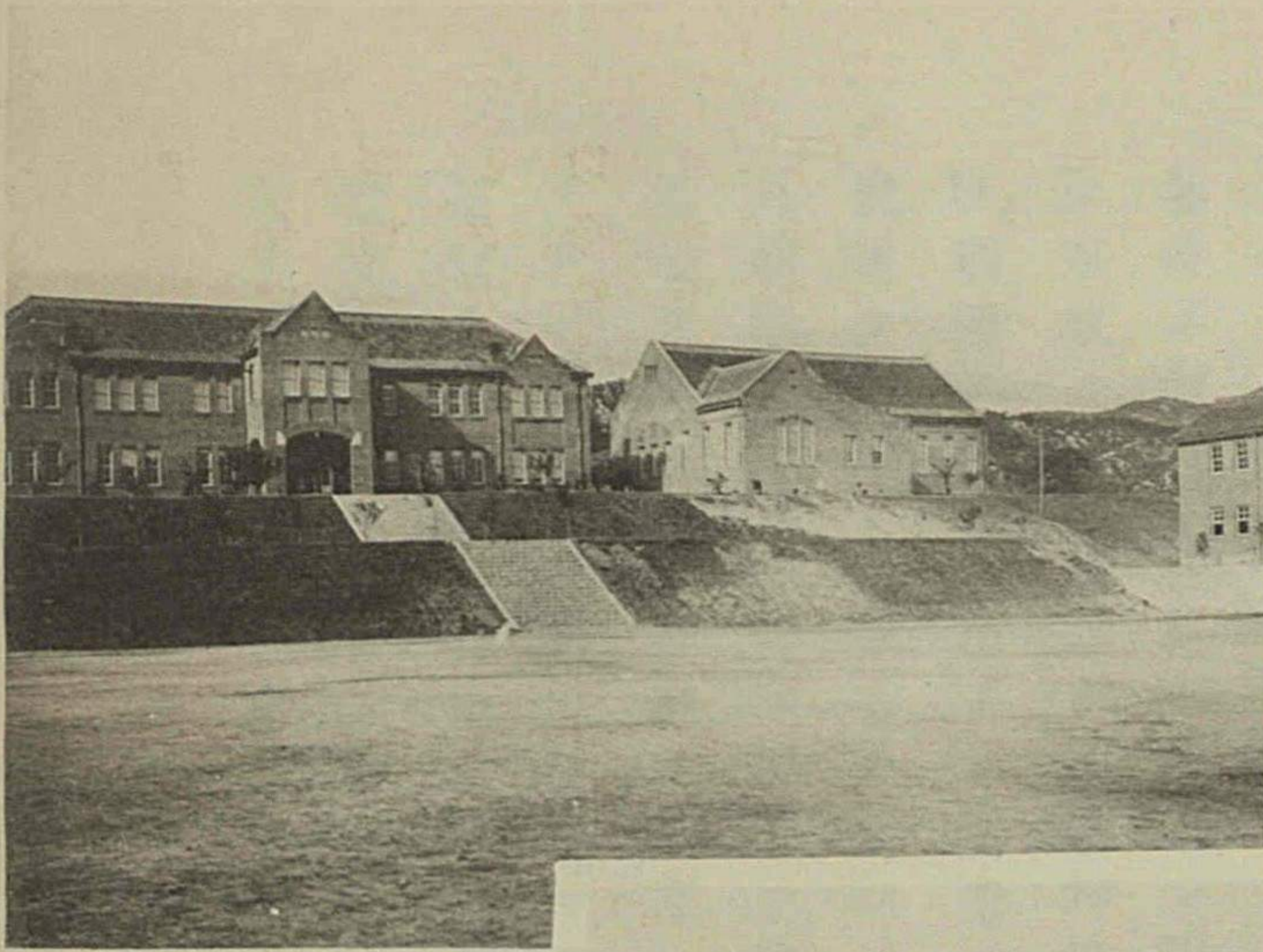

官立京城高等商業學校

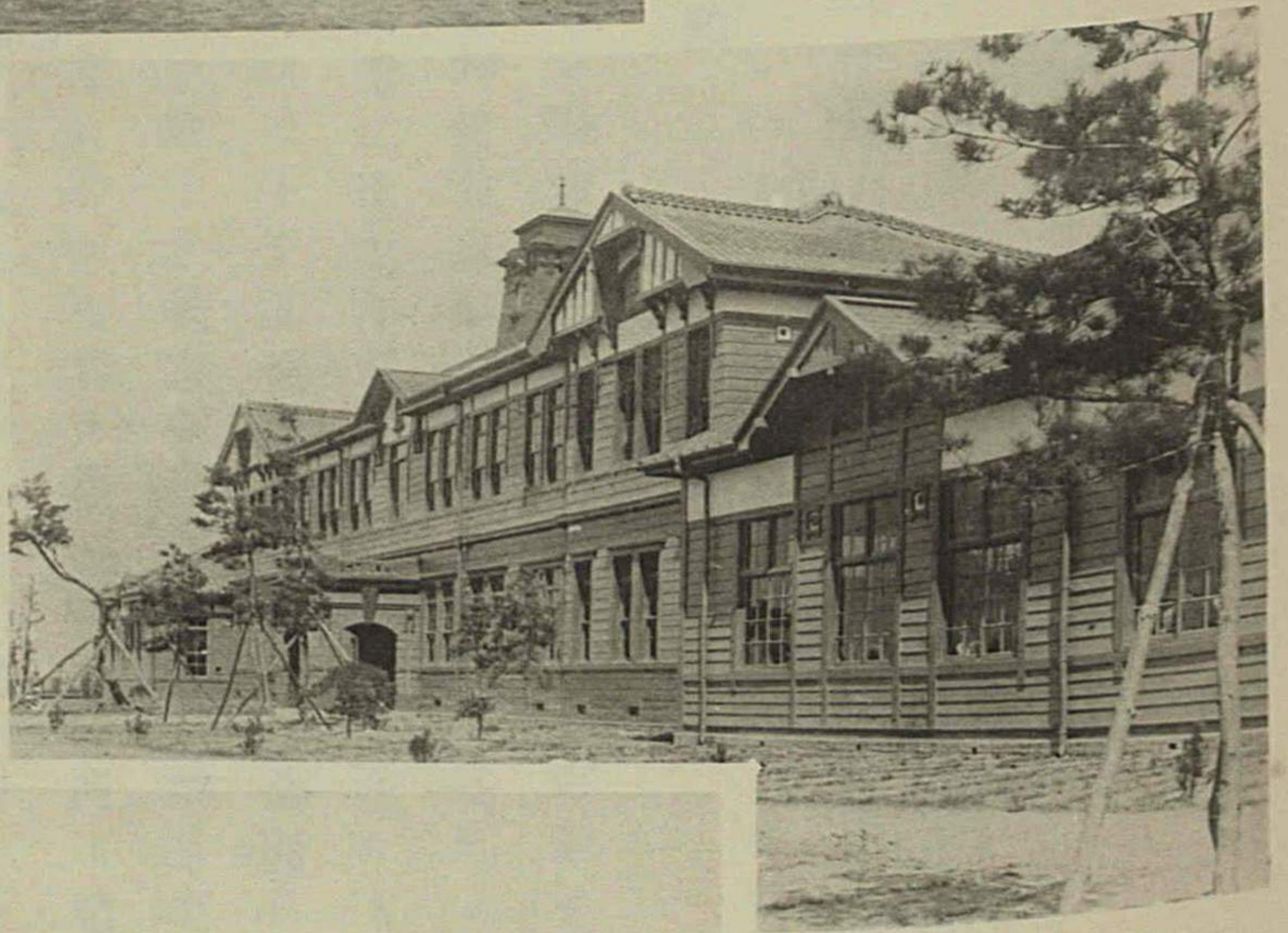

官立平壤高等普通學校

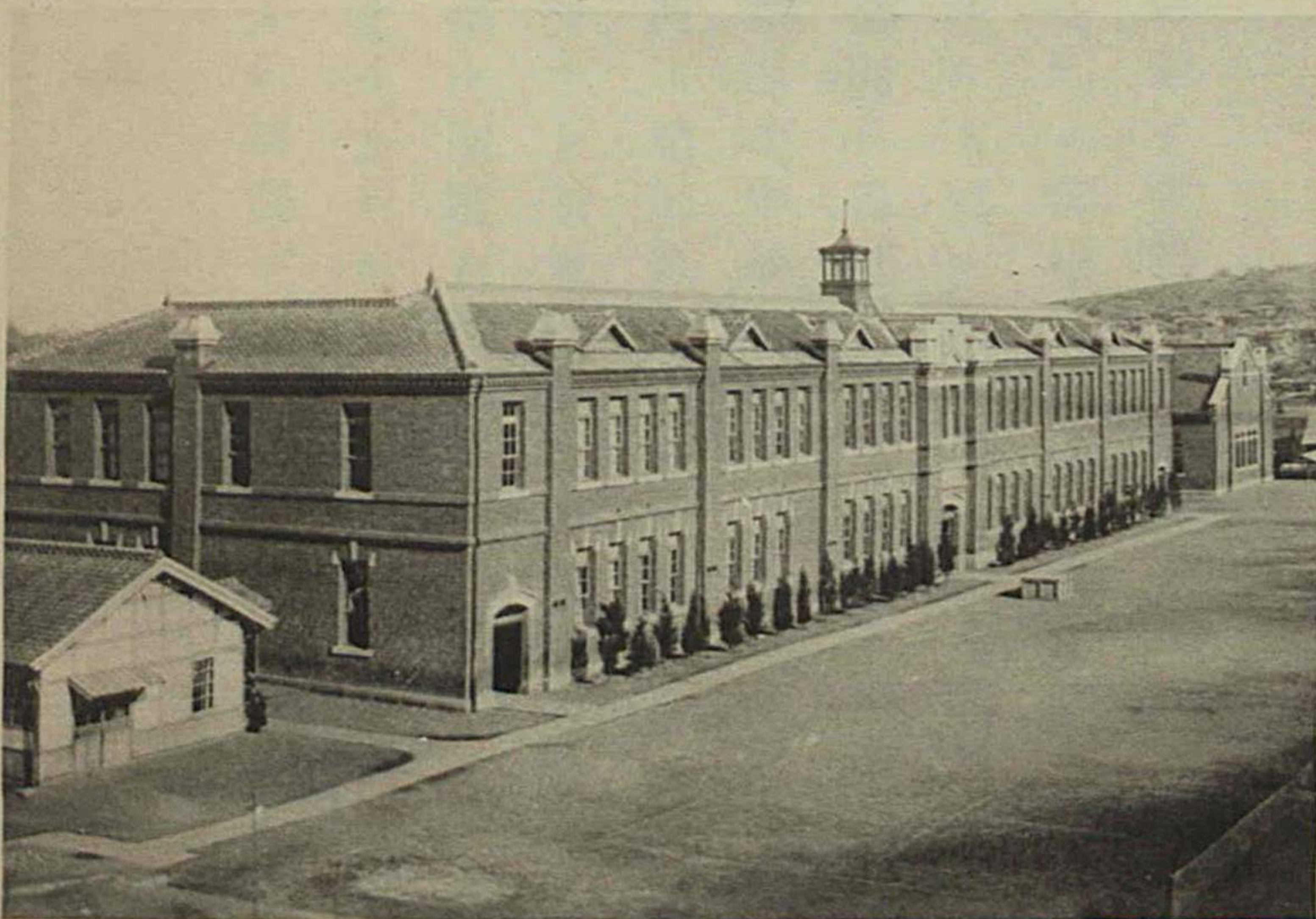

仁川公立尋常高等小學校

第五章 教育

第二十二節 學制

一 概 說

舊時ノ教育狀況　朝鮮ノ教育ハ古來儒學ヲ宗トシ科擧ニ合格スルヲ以テ唯一ノ目的トシ京城ニ最高學府タル成均館竝東西南中ノ四學アリ各郡ニ郷校、各面洞ニ書堂アリテ教育ノ機關ヲ爲セリ然ルニ明治二十七年科擧ノ制度セララルト共ニ成均館四學及郷校ハ遽ニ衰退シテ其ノ名ヲ存スルノミトナリ無數ノ書堂獨リ全國ニ舊態ヲ存セリ次テ舊韓國政府ハ明治二十八年範ヲ帝國ニ取リテ教育制度ヲ立テ京城ニ小、中學校其ノ他二、三種ノ專門ノ學校ヲ地方ニ小學校ヲ設立シタルモ其ノ施設時勢民度ニ適セザリシノミナラス之ヲ運用スルノ職員其ノ人ヲ得スシテ效果ノ見ルヘキモノ尠カリキ又私立學校ハ基督教宣教師カ布教ノ傍ヲ經營シタルモノヲ主トシ内地人ノ經營ニ係ル朝鮮人學校亦之ト前後シテ漸ク設立ヲ見ルニ至リ明治三十八年頃ニハ私立學校ノ設立セララルルモノ著シク多キヲ致セリ爾來統監府設置ノ前後ヨリ内地人參畫ノ計畫ニ基キ大ニ學制ノ改善擴張ヲ講シ就中最モ力ヲ初等教育ニ注キテ新教育ヲ開始シタリ

教育ノ方針

本府始政後ハ教育制度ノ調査研究ヲ進ムルト共ニ各般教育機關ノ充實ヲ企畫シ朝鮮ニ於ケル教育ハ内鮮人ノ區別ナク均シク教育勅語ノ趣旨ニ遵フテ忠良ナル國民ヲ育成スルヲ以テ目的ト爲シタリ但當時内鮮人ノ思想民度言語風習等全ク其ノ趣ヲ異ニセルモノ少カラサリシヲ以テ便宜上其ノ學制ヲ異ニシ實際ニ適合スル施設ヲ行フコトトシ内地人子弟ノ教育ニ關シテハ入轉學ノ關係上内地ノ制度ニ準據スルノ必要アルヲ以テ朝鮮特殊ノ事情アルモノノ外ハ總テ内地ノ制度ニ則リ朝鮮人子弟ノ教育ニ關シテハ時勢民度ノ現狀ニ鑑ミテ簡易實用ヲ旨トスル制度ヲ設ケ逐次學校ノ増設學科課程ノ改善等ヲ行ヒ來リシカ今ヤ併合後既ニ十有一年ヲ經過シ時勢ノ進歩ト共ニ朝鮮人ノ向學心大ニ進ミタルヲ以テ朝鮮人ニ對スル從來ノ教育制度ニ革新ヲ加フルノ必要ヲ認メ之カ調査ヲ進ムルト共ニ更ニ教育機關ノ充實ニ努メ朝鮮人子弟ニモ内地ト同一程度ノ教育ヲ施シ併セテ正式ニ内地ノ上級學校ニ入ルノ途ヲ開キ以テ教育ノ效果ヲ全カラシムムコトヲ期セリ

教育行政機關

現在教育行政ノ機關トシテハ本府ニ學務局ヲ置キテ學政ヲ掌理セシメ其ノ下ニ學務課編輯課宗教課及古蹟調查課ヲ設ク又別ニ視學機關アリテ教育ノ實際ヲ視察シ而シテ各道内務部ニモ亦學務課ヲ置キ且之ニ道視學ヲ配置シ以テ教育學藝宗教及古蹟名勝等ニ關スル行政事項ヲ掌ラシム

教育機關　ハ併合以來漸次其ノ整備ヲ講シテ就學者ノ増加ト共ニ學校ヲ増設シ又其ノ向學心ノ向上ト共ニ各教育機關ヲ新設擴張シ今ヤ朝鮮人子弟ノ初等普通教育機關タル普通學校、高等普通教育機關タル高等普通學校、女子高等普通學校、內地人子弟ノ初等普通教育機關タル小學校、高等普通教育機關タル中學校、高等女學校ヲ設ケ又內鮮人子弟共學ノ教育機關トシテ實業學校、專門學校、師範學校アリ其ノ他私立學校トシテ各種ノ教育機關ヲ存スルニ至リ尙大正八年官制改革以來特ニ力ヲ教育ニ致シ是等教育ノ任ニ當レル教員ニ對シテハ努メテ其ノ修養研鑽ヲ獎勵シ初等教育ニ在リテハ本府及各道ニ於テ適宜教員ヲ招集シテ學術其ノ他ノ講習會ヲ開キ或ハ其ノ見聞ヲ博カラシムル爲メ內地北支那等ニ見學旅行ヲ爲サシメ中等及專門教育ニ在リテハ帝國大學、高等師範學校其ノ他ノ專門學校ニ教員ヲ派遣シテ其ノ專攻學科ノ研究ヲ爲サシメ或ハ歐米ニ教員ヲ派遣シテ教育ノ制度狀況ヲ視察セシメ又大學其ノ他高等教育機關開設準備ノ爲メ規程ニ依リテ年年數名ノ研究員ヲ海外ニ派遣スル等施設ノ擴張充實ヲ圖リ以テ朝鮮文化ノ進歩ヲ講シ半島ノ民衆ヲシテ治ク文明ノ惠澤ニ浴セシメムコトヲ期シツツアリ

内地遊學　朝鮮學生ノ内地遊學ニ付テハ從來特ニ規程ヲ設ケテ之ヲ取締リタリシカ大正九年十一月時勢ノ進運ニ鑑ミテ該規程ヲ廢止シ其ノ私費遊學ヲ全ク自由ナラシムルト同時ニ在内地官費朝鮮學生規程ヲ發布シテ一府官費學生ノ便宜ヲ圖リ朝鮮人タル中等程

度以上ノ學校卒業者學校教員及現ニ私費ヲ以テ内地ニ留學中ノ者ヨリ成績優良ナル者ヲ毎年選拔シ學資ヲ支給シテ内地ニ於ケル官公立學校若クハ私立學校等ニ於テ教育ニ關スル學科朝鮮ニ於テ履修シ難キ學科又ハ特ニ獎勵ヲ要スル學科ヲ學習セシメ卒業歸還後ハ總督府自ラ採用スル外銀行會社其ノ他ニ周旋採用セシメ夫夫相當ノ地位ヲ得シメツツアリ現ニ官費在學中ノ者四十八名ナルカ大正十一年度ヨリハ更ニ規程ヲ改正シ漸次其ノ數ヲ増ス豫定ナリ

二 學制ノ刷新

應急的改正 朝鮮人ノ教育ニ關スル從來ノ制度ハ明治四十四年公布ノ朝鮮教育令ニ依リテ其ノ基本ヲ確立シ當時ノ時勢民度ニ鑑ミ簡易實用ヲ旨トシテ普通實業及專門教育ノ組織編制ヲ定メ之ニ準據シテ先ツ普通教育及實業教育機關ニ關スル諸規則ヲ發布シ次テ專門教育ニ關スル規則ヲ制定シ漸ク逐クテ教育機關ノ整備充實ヲ圖レリ然ルニ今ヤ朝鮮教育令實施以來已ニ十星霜ヲ閱ミシ時勢ノ進歩ハ民衆ノ向學心ヲ向上セシメ從來ノ學制ハ以テ一般ノ希望ヲ充タスニ足ラサルニ至リタルノミナラス本府官制改革以來文化施設ノ振張上特ニ教育ノ振興ニ力ヲ效スノ必要アルヲ認メタルヲ以テ更ニ學制刷新ノ計畫ヲ立テ一面本府ニ臨時教育調查委員會ヲ置キテ朝鮮ニ於ケル教育制度ノ根本的調査審議ヲ

爲スト共ニ一面朝鮮人ノ教育モ大體内地ノ制度ニ準シテ之ヲ行フノ趣旨ニ依リ差當リ普通教育ニ關シテ急要ナル改正ヲ實施スルコトトシ大正八年十二月先ツ高等普通學校規則及女子高等普通學校規則ヲ改正シ高等普通學校ニ在リテハ主トシテ内地上级學校トノ聯絡ニ便スル爲教科目中新ニ外國語ヲ加ヘ從來隨意科目トシテ英語ヲ課シタルヲ改メ必須科目トシテ英語獨語又ハ佛語ヲ課シ理科ヲ改メテ博物物理及化學ノ二科目トシ又實業及法制經濟ノ一科目ヲ實業ト法制及經濟トノ二科目ニ分離シ學校ノ事情ニ依リ實業又ハ法制經濟ノ一方ヲ關キ若クハ隨意科目トスルコトヲ得シメタリ又女子高等普通學校ニ在リテハ隨意科目トシテ新ニ外國語ヲ加ヘ英語又ハ佛語ヲ課スルコトヲ得シメ算術ノ科目ヲ數學ニ改メ其ノ外女子ノ教育ヲシテ一層土地ノ狀況ニ適切ナラシムルノ便宜ヲ講シ兩者共ニ大正九年一月一日ヨリ實施セリ次テ同年十一月更ニ朝鮮教育令ニ應急的改正ヲ加ヘ普通學校ノ修業年限ヲ二箇年延長シテ六年ト爲シ地方ノ狀況ニ依リ之ヲ四年又ハ五年ニ止ムルコトヲ認メ同時ニ高等普通學校ニ修業年限二年以内ノ補習科ヲ置クコトヲ得シメ之ニ伴フテ普通學校規則及高等普通學校規則ヲ改正シ普通學校ノ教科目中新ニ日本歴史及地理ヲ加ヘ理科圖書體操ヲ必須科目ニ改メ更ニ高等普通學校補習科ノ教科課程ヲ設定シ此等ノ學校ヲシテ内地ノ學制ニ依ル小學校中學校又ハ高等女學校ト略同等ナル教育ヲ施サシムルコトトシ又大正十年度ニ於テハ從來ノ臨時的教員養成機關ヲ廢シテ新ニ京城

ニ師範學校ヲ設ケタリ尙更ニ進ミテハ大學豫科及大學設置ノ準備ヲ爲シ大學豫科ハ大正十二年四月ヨリ開校ノ見込ヲ以テ京城郊外ニ敷地ヲ選定シ校舍ノ新築ニ著手スル等時運ニ順應シテ益教育施設ノ完備ヲ圖レリ

私立學校規則ノ改正 朝鮮人ヲ教育スル私立學校ノ指導監督ニ關シテハ私立學校規則ヲ制定發布シテ之ヲ行ヒ特ニ宗教教育ノ分界ヲ嚴守セシメテ國民教育ノ統一ヲ期セシモ稍割一ニ過クルノ弊ナキヲ得サリシヲ以テ大正九年三月時勢ノ推移ト朝鮮ノ實情トニ鑑ミテ之ニ改正ヲ加ヘ私立學校ノ設置經營ニ關スル煩瑣ナル手續ヲ廢シテ最少限度ノ要求ヲ爲スニ止メタルノミナラス從來普通實業又ハ專門ノ教育ヲ爲ス私立各種學校ハ普通學校高等普通學校女子高等普通學校實業學校又ハ專門學校ノ名稱ヲ用キサルモノト雖總テ是等諸學校規則ニ準シテ其ノ教科課程ヲ定メシメ爾餘ノ教科目ハ之ヲ加フルコトヲ得シメサリシモ本改正ニ於テハ普通教育ヲ爲スモノニ對シ必須科目トシテ修身國語ヲ課セシムルノ規定ヲ設ケタル外總テ前記ノ制限ヲ撤廢シ普通學校高等普通學校女子高等普通學校又ハ專門學校ノ名稱ヲ用キスシテ普通實業又ハ專門ノ教育ヲ施ス私立各種學校ニ於テハ宗教學校ト均シク教科目中宗教ヲ加フルコトヲモ妨ケサルコトトセリ又近時尙學心勃興ノ現況ニ鑑ミ大正十一年三月更ニ本規則ニ一部ノ改正ヲ加ヘテ私立各種學校教員ノ資格ニ關スル試驗ノ制度ヲ廢止シ私立ノ專門學校中學校高等普通學校ノ設立ニ付テハ其ノ

維持ヲ鞏固ナラシムル爲之カ設立者ハ當該學校ヲ設立維持スルニ足ルヘキ財産ヲ有スル財團法人タルコトヲ要スルコトヲ以テ民間教育施設ノ振興ニ資シタリ

内地人教育ノ沿革　朝鮮ニ於ケル内地人教育機關ハ其ノ初居留民ノ特志ニ成リ小學校規則ノ外何等法令ノ準據スヘキモノナカリシカ本府設置ノ後各學校官制及諸學校規則發布セラレ其ノ制度初メテ確立スルニ至レリ而シテ此等ノ諸制度ハ大體内地ニ於ケル教育方針ト異ナルナク唯初等教育ニ在リテハ特ニ朝鮮ノ實情ニ鑑ミテ教育上必要ナル事項ヲ教科ニ加味シ尋常小學校ニ於テ農業又ハ商業ノ初步ヲ高等小學校ニ於テ隨意科目トシテ朝鮮語ヲ加フルコトヲ得シメ更ニ土地ノ狀況ニ依リ補習科ニ於テ教科目加除ノ自由ヲ認メタルノ外全然内地ト共通ノ制度ト爲シ其ノ入轉學ノ關係ニ在リテモ亦内地ト共通ナラシメタリ

三 新教育令ノ發布

概説　近時社會ノ進歩、民力ノ伸展極メテ著シク殆ト朝鮮往時ノ面目ヲ一新セルノ觀アリ仍テ曩ニ教育制度根本改正ノ必要ヲ認メ著著之カ準備調査ヲ進メ一面又大正十年一月及五月ノ二回ニ互リテ臨時教育調査委員會會議ヲ開キ朝野有識ノ士ニ諮ル所アリ遂ニ大正十一年二月四日ヲ以テ新朝鮮教育令ノ公布ヲ見ルニ至レリ抑從來ノ教育令ハ其ノ當時

ノ世態ト民度トニ鑑ミ簡易實用ヲ主トスル施設ヲ爲スノ趣旨ニ出テタルモノニシテ能ク當時ノ實情ニ適合シ文運ノ隆昌ニ寄與セルコト尠カラザリシハ世人ノ齊シク認ムル所ナリ然レトモ時勢ノ推移ハ徒ニ舊株ヲ守ルヲ許サス必スヤ之ニ應シテ適當ナル改正ヲ行ヒ益制度ヲ整ヘ施設ヲ完ウセサルヘカラサルハ言フ俟タス是レ今回新令ノ發布ニ依リ朝鮮ノ學制ニ新ニ師範教育及大學教育ヲ加ヘ且普通教育實業教育及專門教育ノ程度ヲ進メ內鮮共通ノ精神ニ基キ同一制度ノ下ニ施設ノ完整ヲ期スルニ至レル所以ナリ但內鮮自ラ事情ヲ異ニスルモノアルヲ以テ普通教育機關ハ特ニ從來ノ名稱ヲ襲用シテ教育ヲ施シ且子弟ノ特別ナル事情ニ應シ適當ニ學習シ得ルノ途ヲ開キタリ今之ヲ舊令ニ比スルニ舊令ハ單ニ朝鮮人ノミノ教育制度ヲ定メ時勢民度ニ應シテ幾分其ノ程度ヲ低下シタルモノナリシモ新令ハ內鮮人ノ教育制度ヲ同令中ニ統合設定シ内地ト全ク同一ノ教育主義竝制度ヲ採用セルヲ其ノ主ナル相異點トス即チ朝鮮ナル地域ニ在住スル國民ハ民族的異同ヲ論セス總テ同一ノ教育ヲ受クルコトトナレルナリ其ノ結果トシテ朝鮮人ヲ教育スル各種學校ノ入學資格修業年限學科及其ノ程度等總テ向上セルノミナラス師範教育專門教育及大學教育ノ如キハ居住内地人モ茲ニ初メテ朝鮮ニ於テ之ヲ享受シ得ルニ至レルモノトス

普通教育　斯クテ帝國ノ教育制度ハ新令ニ依リ内地ヨリ朝鮮ニ延長セラレタリト雖朝鮮ニ於テハ國民中現實ニ於テ言語風俗習慣ヲ異ニスル者アル等自ラ特殊ノ事情ヲ存スル

アリ故ニ普通教育ニ於テハ國語ヲ常用スル者ト否ラサル者トニ依リテ學校ノ名稱系統ヲ區別シ國語常用者ハ小學校・中學校又ハ高等女學校ニ於テ教育シ國語ヲ常用セサル者ハ普通學校・高等普通學校又ハ女子高等普通學校ニ於テ教育シ前者ニハ小學校令・中學校令・高等女學校令ヲ引用シ後者ニ對シテハ別ニ夫夫規程ヲ設クルコトトシタリ但シ初等學校ニ於ケル義務教育ハ彼此共ニ施行セサルモノトス普通教育機關ハ斯ノ如ク兩者其ノ名稱系統ヲ異ニスト雖修業年限・入學資格ハ勿論學科目・每週教授時數・學科課程等ノ如キ細目ニ至ル迄同一ニシテ其ノ相異點ハ左ノ數項ニ止マレリ

(一)國語常用者ノ學校ニハ朝鮮語ヲ加フルコトヲ得シメ國語ヲ常用セサル者ノ學校ニ於テハ朝鮮語ヲ必修セシム

(二)國語ヲ常用セサル者ノ學校ニ在リテハ歴史及地理ニ於テ特ニ朝鮮ニ關スル事項ノ教授ヲ從來ヨリモ一層詳ナラシム

(三)教科書ヲ異ニスル場合アリ

是レ國語力ノ相異ニ基キ又ハ内鮮ノ風土思想習慣等ノ差異ニ依リ教材ヲ地方ニ適切ナラシムルノ必要ニ出ツ

(四)普通學校ノ修業年限ハ六年ヲ本體トシ五年又ハ四年ニ短縮シ得ルノ途ヲ存ス

(五)公立小學校ハ學校組合ニ於テ設置シ公立普通學校ハ府郡島學校費ニ於テ設置ス

普通學校ノ入學年齡ハ低下セラレ滿六歳ニ達セハ何人モ之ニ入學スルコトヲ得又普通學校ニハ高等小學校ニ相當スル修業年限二年ノ高等科ヲ設クルコトヲ得シメ且普通學校卒業者ノ爲ニ補習科ヲ設クルコトヲ得シメタリ高等科卒業者ノ在學期間ハ八年ニシテ舊令ノ高等普通學校卒業者ト修學年數ヲ同シウス高等普通學校ノ入學資格ハ從來修業年限四年ノ普通學校卒業ヲ程度トセルカ新令ハ二年ヲ高メテ六年制ノ普通學校卒業者トシ且其ノ修業年限四年ヲ五年ニ延長セリ女子高等普通學校ノ入學資格ニ付テハ前者ニ同シキモノト普通學校高等科卒業程度ニ依ルモノトアリ其ノ修業年限ハ從來ノ三年ヲ四年又ハ五年ニ延長シ高等科ヨリ入學スルモノハ三年トス右ノ外高等普通學校女子高等普通學校ニハ卒業者ノ學力補充ノ爲補習科ノ設置ヲ認ム斯ノ如ク國語ヲ常用セサル者ハ普通教育ヲ完了スルニ從來男子八年女子七年ヲ要シタルカ新令ニ於テハ男子十一年女子十年乃至十一年ヲ要スルコトトナレリ普通教育ニ於テ國語常用者ト否トニ依リテ學校ヲ異ニシ原則トシテ内鮮人別學ノ制度ヲ採レルハ兩者國語力ノ差異著シク且思想習俗ヲ同ウセサル等事情上已ムヲ得サルニ出テタルモノナルカ故ニ新令ハ此ノ半面ニ於テ特別ナル事情アル場合ニ於ケル相互入學ノ規定ヲ設ケ國語ヲ常用スル者ヲ普通學校高等普通學校女子高等普通學校ニ國語ヲ常用セサル者ヲ小學校中學校高等女學校ニ收容シ得ルコトヲ認メタリ此ノ方法ハ從來ト雖便宜ノ處置トシテ多少實行シタル所ナリシカ今後ハ家庭其ノ他周圍

ノ事情上此ノ規定ニ依リ便宜ヲ得ル者益多カルヘシ國民タル性格ヲ養成スルハ普通教育ニ於テ殊ニ緊要ニシテ法令ノ更改ニ依リ變動ナキハ勿論ナリ而シテ古來ノ良風美俗ヲ尊重シ醇良ナル人格ノ陶冶ヲ圖リ進ミテ社會ニ奉仕スルノ念ヲ厚ウシ同胞輯睦ノ美風ヲ涵養スルニ努メ且國語ニ熟達セシムルコトニ重キヲ置クハ新制度ノ要求スル所ナリ

實業教育專門教育大學教育

ハ内地ノ制度即チ實業學校令專門學校令又ハ大學令ニ依

リ且内鮮人共學ノ主義ノ下ニ之ヲ施行スルモノトス而シテ大學ノ豫備教育ニ付テハ朝鮮ノ現狀ニ鑑ミ先ツ大學豫科ノミヲ置クコトトセリ是レ高等學校ノ制ニ依ルトキハ内地ヨリ入學志願者殺到シテ朝鮮在住者ノ入學難ヲ來シ朝鮮ニ大學ヲ設置スルノ趣旨ヲ完ウスルコト難カルヘキ虞アルニ由ル實業學校ハ國語ヲ常用セサル者ニ對シテハ從來普通教育四年ヲ終リタル者ニ二年又ハ三年ノ實業教育ヲ授クル制度ナリシカ新令ニ於テハ學校ノ種類ニ依リ全然同シカラサルモ商業學校工業學校農業學校ノ如キハ六年ノ普通教育修了者ニ對シ三年乃至五年普通教育八年ノ修了者即チ高等小學校又ハ普通學校高等科ノ卒業者ニ對シテハ二年乃至三年(商業學校)ノ教育ヲ施シ尙必要ニ依リ一年ノ延長ヲ認ム斯クテ實業學校卒業生ノ在學期間ハ之ヲ普通教育ヨリ通算スルトキハ舊令ノ六年乃至七年ニ對シ新令ニ於テハ九年乃至十二年ニ延長セラレタリ尙土地ノ狀況ニ依リ必要アル場合ニ於テハ上記ノ入學資格ニ該當セサル者ヲ以テ入學資格トシ修業年限二年以上ニ於テ適宜定

ムルコトヲ得實業學校ノ内職業學校及實業補習學校ニ在リテハ特ニ普通學校四年修了程度以上ヲ以テ入學資格トスルコトヲ得シメタリ

師範教育 ニ付テ亦内鮮人共學ノ制度ヲ執ルモ内地ノ師範學校ノ如ク其ノ入學資格ヲ

原則トシテ高等小學校卒業程度トスルトキハ國語ヲ常用セサル者ニ於テ當分資格者ヲ得難キヲ以テ本令ニ於テハ内地ニ比シ入學資格ヲ低クスルト共ニ其ノ修業年限ヲ延長セリ

即チ本科ハ尋常小學校又ハ修業年限六年ノ普通學校卒業程度ニ依リ入學セシメ男子ニ六年(普通科五年)女子ニ五年(普通科四年)ノ教育ヲ施シ以テ完全ナル教育者ヲ養成セムコトヲ

期セリ本科ハ更ニ之ヲ第一部及第二部ニ分チ第一部ニ於テハ小學校教員第二部ニ於テハ普通學校教員タルハキ者ヲ教育ス又本科ノ外研究科特科及講習科ノ制度ヲモ設ク研究科ハ本科卒業者ニ更ニ精深ナル教育ヲ爲サシムルヲ以テ目的トス特科ハ尋常小學校又ハ普通學校教員ノ養成ヲ目的トシ高等小學校又ハ普通學校高等科卒業程度ニ依リ入學セシメ三年又ハ二年在學セシム講習科ニハ教員ノ學力補充ヲ目的トスルモノト補助教員養成ヲ目的トスルモノトノ二種アリ又他ノ總テノ學校ハ私立ヲ認ムレトモ師範學校ニ限り官立又ハ道地方費立ノ外之カ設立ヲ認メス

新令ノ實施 斯クテ本令ハ附屬諸法規ト共ニ大正十一年四月一日ヨリ施行シ既存ノ當

該各學校ハ同日ヨリ本令ニ依リ設立シタルモノト看做スコトトナリタレトモ私立ノ專門

學校ハ遊ニ専門學校令ニ依リ設備内容ヲ整頓シ難キモノアルカ故ニ仍舊令ニ依リ存続スルコトヲ認メタリ而シテ現今未タ其ノ設置ナキ大學及大學豫科ニ在リテハ之カ施設ニ相當年月ヲ要スルカ故ニ先ツ教授ノ養成校舎ノ新營等ノ如キ要急ノ事項ヨリ指ヲ染メ逐次其ノ大成ヲ期セムトス

四 臨時教育調査委員會

組織 本府ハ近時時勢ノ進歩ニ應シテ朝鮮教育制度ニ一大革新ヲ加フルノ必要ヲ認メタルモ事頗ル重大ニシテ慎重ナル調査研究ヲ要スルヲ以テ之カ爲先ツ臨時教育調査委員會ヲ設クルコトトシ大正九年十二月同會規程ヲ發布シタリ同會ハ總督ノ諮問ニ應シ朝鮮教育ニ關スル重要ナル事項ヲ調査審議スルノ機關トシ政務總監ヲ以テ委員長ニ充テ委員ハ總督府高等官中ヨリ任命スルノ外内地及朝鮮ニ於ケル教育ニ關シ學識經驗アル内鮮人ニ囑託スルモノトシ總督府高等官七名ノ外内鮮有識者十六名ヲ委員ニ選任シタリ

第一回會議ノ決議事項 本會ハ大正十年一月其ノ第一回會議ヲ開キ慎重審議ノ上初等中等專門大學其ノ他ノ各教育系統ニ就キ本府ノ提示シタル原案ニ對シ決議ヲ經テ左ノ答申ヲ爲シ大體本府ト其ノ意見ヲ同ウシタリ

- 一 朝鮮ニ於ケル教育制度ハ民度事情ノ許ス限り内地ノ教育制度ニ準據スルコト

三 朝鮮人ノ教育ニ關シ特別ノ制度ヲ設クル場合ニ於テモ各制度ノ下ニ内鮮人ヲ教育スルヲ妨ケサルコト

内地ト朝鮮トニ於ケル學校ノ聯絡ヲ一層密ニスルコト

四 向學心ヲ尊重シ事情ノ許ス限リ之ニ應スル施設ヲ爲スコト

第二回會議ノ決議事項 本會ハ大正十年五月更ニ第二回委員會ヲ開催シ教育系統ノ前記大綱ノ實施ニ關スル本府提出ノ具體的成案ヲ審議シ一二字句ノ修正ヲ加ヘタル上正當ノ決議ヲ經テ左ノ如ク答申セリ

一 朝鮮ノ教育制度ハ内地ノ制度ニ準據ス但シ特例ヲ設クルコト左ノ如シ

(一)普通學校

尋常小學校ニ準スルモ其ノ教科上ノ差異次ノ如シ

修業年限ハ六年トス但シ土地ノ事情ニ依リ五年若クハ四年ニ短縮スルコトヲ得シム

教科目ニ朝鮮語ヲ加フ且隨意科目トシテ漢文實業ヲ加フルコトヲ得シム

日本歴史及地理ニ於テハ特ニ朝鮮ニ關スル事項ヲ詳ナラシム

普通學校ニ修業年限二年ノ高等科ヲ置クコトヲ得シム

高等科ハ入學資格ヲ修業年限六年ノ普通學校卒業程度トシ教科程度ハ高等小學

校ニ準ス但シ教科目ニ特例ヲ設クルコト普通學校ニ同シ

(二)高等普通學校

中學校ニ準スルモ其ノ學科上ノ差異次ノ如シ

入學資格ハ修業年限六年ノ普通學校卒業程度トス

學科目ニ朝鮮語及漢文ヲ加フ

歴史及地理ニ於テハ特ニ朝鮮ニ關スル事項ヲ詳ナラシム

(附記)

高等普通學校ニハ舊制ニ依ル卒業者ノ學力ヲ補習セシムル爲當分ノ間舊制ニ依ル補習科ヲ置クコトヲ得シム

官立高等普通學校ニハ當分ノ間舊制ニ依ル師範科ヲ置クコトヲ得シム

(三)女子高等普通學校

高等女學校ニ準スルモ其ノ學科上ノ差異次ノ如シ

修業年限ハ四年トシ入學資格ハ修業年限六年ノ普通學校卒業程度トス

學科目ニ朝鮮語ヲ加フ且漢文ヲ隨意科目トシテ加フルコトヲ得シム

歴史及地理ニ於テハ朝鮮ニ關スル事項ヲ詳ナラシム

實科ハ之ヲ置カス

専攻科及高等科ハ當分ノ間之ヲ置カス

〔附記〕

官立女子高等普通學校ニハ當分ノ間舊制ニ依ル師範科ヲ置クコトヲ得シム

(四)實業學校

内地ノ實業學校ニ準スルモ其ノ學科上ノ差異次ノ如シ

入學資格ハ修業年限四年乃至六年ノ普通學校及普通學校高等科卒業程度トシ修業年限ハ入學資格及學校ノ種別ニ依リ内地ノ制度ニ準シテ定ム

學科目ニ朝鮮語ヲ加フ

(五)專門學校大學豫科及大學ハ内地ノ制度ニ據ル

(六)師範學校

普通學校教員ヲ養成スルヲ目的トス

官立又ハ道地方費ノ支辨トス

第一部及第二部ニ分チ土地ノ事情ニ依リテハ兩部ヲ併置シ又ハ各別ニ置クコトヲ得シム

研究科及普通學校教員講習科ヲ置クコトヲ得シメ又附屬普通學校ヲ置カシム

〔第一部〕

修業年限ハ六年トシ普通科五年演習科一年トス但シ女子ハ普通科ノ修業年限一年ヲ短縮ス

普通科ハ入學資格ヲ修業年限六年ノ普通學校卒業程度トシ高等普通學校又ハ女子高等普通學校ノ學科程度ニ準シテ教授ス但シ教育ヲ加ヘ實業(男子)音樂體操等ノ教授時數ヲ増ス等相當ノ變化ヲ加フ

演習科ハ入學資格ヲ普通科修了又ハ高等普通學校女子高等普通學校卒業程度トシ内地師範學校第二部ノ學科程度ニ準シテ教授ス但シ朝鮮語及漢文ヲ加ヘ歴史及地理ニ於テ朝鮮ニ關スル事項ヲ詳説スル等多少ノ變化ヲ加フ

〔第二部〕

修業年限ハ三年トシ入學資格ハ普通學校高等科卒業程度トス但シ當分ノ間年齢十一年以上ニシテ前記ノ資格ヲ有スル者ヲ入學セシメ修業年限ヲ二年ト爲スコトヲ得シム

學科程度ハ内地師範學校ニ於ケル尋常小學校本科正教員講習科ノ例ニ依ル但シ學科目ニ多少ノ變化ヲ加フルコト第一部演習科ニ同シ

〔研究科〕

第一部ヲ置ク師範學校ニ之ヲ置クコトヲ得シム

〔普通學校教員講習科〕

普通學校教員ノ學力補充副訓導養成裁縫其ノ他專科教員養成等必要ニ應シ開設ス

〔附屬普通學校〕

生徒ニ教育實習ヲ爲サシムル外特ニ實際問題ノ研究ニ力ヲ注カシム

(七)中等學校教員養成ニ關スル施設左ノ如シ

(イ)内地ノ高等師範學校女子高等師範學校專門學校又ハ大學等ニ依託學生又ハ留學生ヲ派遣ス

(ロ)專門學校又ハ大學等ニ教員養成機關ヲ附設ス

二 實業學校師範學校專門學校大學豫科及大學ニ於テハ内鮮人ノ共學ヲ行フ

三 小學校中學校及高等女學校ニハ希望ニ依リ朝鮮人ヲ入學スルコトヲ得シム普通學校高等普通學校及女子高等普通學校ニ内地人ヲ入學セシメ得ルコト亦同シ

四 各學校ノ教員ハ大體内地ノ制度ニ準スルモ中等學校以下ノ朝鮮人教員ニ對シテハ當分相當ノ考慮ヲ加フ

五 私立學校ニ關シテハ内地ノ制度ニ準ス

〔附記〕

内地人ノ教育ハ内地ノ制度ニ依リテ行フモ特ニ隨意科目トシテ朝鮮語ヲ加フルノ途

ヲ開ク

右答申ハ本府ノ提案ト殆ト同一ナルモノニシテ之カ實施ニ關シテハ前節記載ノ如ク從前既ニ出來得ル限り應急ノ施設又ハ相當ノ準備ヲ爲シ本決議答申後ニ於テハ更ニ其ノ趣旨ニ基キ學制ノ根本法規タル朝鮮教育令ノ改正案ヲ立テ大正十一年二月ヲ以テ新教育令發布セラレ茲ニ新學制ノ確立ヲ見ルニ至レリ斯クテ本委員會ハ已ニ所期ノ目的ヲ達シタルヲ以テ大正十年度限り之ヲ廢止シタリ

五 教科書調查委員會

組織 本府ハ臨時教育調查委員會ノ組織ト共ニ大正九年十一月教科書調查委員會ヲ新設シ教育制度ノ確立ト同時ニ教科用圖書ニ關スル重要ナル事項ヲ調査審議スルコトト爲シタリ同會ハ政務總監ヲ委員長トシ内地及朝鮮ニ於ケル教育ニ關シ學識經驗アル内鮮人ヲ以テ委員ト爲ス

第一回委員會 同委員會ハ大正十年一月既ニ其ノ第一回會議ヲ開催シタリ其ノ際當局ハ曩ニ本府ニ於テ普通學校高等普通學校實業學校等ノ教科用圖書編纂以來各相當ノ年月ヲ閱シテ現下ノ事情ニ適切ナラサルモノアルヲ認メ教育制度ノ革新ヲ前提トシテ教科用圖書ノ編纂ニ關スル審議案ヲ提出シ委員會ハ之ニ對シテ慎重審議ヲ重ネタル後大要左ノ

答申ヲ爲シタリ

一 教科書用國語假名遣・諺文綴字法・國文朝鮮文ノ併記及朝鮮譯文ノ作成等ニ關シテハ別ニ委員ヲ設ケテ調査スルコト

一 教科用圖書ノ材料ハ一層生徒ノ性情趣味ニ適スルモノヲ選フコト

一 修身書ハ實踐躬行ノ勸奨ヲ旨トスルコト

朝鮮文綴字法ノ調査 本府ハ右答申ニ基キ調査事項ニ付テハ夫夫特別委員ヲ置キテ調査セシメ就中諺文綴字法ノ調査ニ關シテハ特ニ内地及朝鮮ニ於ケル朝鮮語學者十名ニ委囑シテ別ニ普通學校諺文綴字法調査委員會ヲ組織シ大正十年三月之ヲ審議セシメタリ元來諺文綴字法ハ統一アル書方ナク學習上困難尠カラザリシヲ以テ明治四十五年本府ハ特ニ普通學校用諺文綴字法ヲ制定シ現行教科書ニ實施シツツアルモ尙慎重調査ヲ要スルモノアルニ由リ特ニ此ノ調査委員會ヲ設ケタル次第ナリ之カ審議ノ結果ハ當局ノ參考トナル點多カリシヲ以テ今後モ之カ研究ヲ持續スル方針ナリ

第二十三節 教育機關ノ擴張及現狀

一 普通教育機關

普通學校ノ急設

現今朝鮮人ノ初等教育機關タル普通學校ハ明治三十九年舊韓國政府

ノ學制改革當時初メテ其ノ創設ヲ見タルモノニシテ日韓併合ノ前ニ在リテハ官立九校公立五十一校私立學校ニシテ公立ト同一ノ待遇ヲ與ヘラレタルモノ四十校ヲ算スルニ過キナリシモ併合以來著シク其ノ數ヲ増加シ明治四十四年度ニハ一百三十六校、同四十五年度ニハ一百七校、大正二年度ニハ二十二校、同三年度ニハ十七校、同四年度ニハ二十八校、爾後年々二十四校ヲ増加シ大正八年度末ニ於テハ各道ヲ通シ五百五十六ノ公立學校ヲ數フルニ至レリ而モ此等ハ多ク市街地ニ存在シ地方村落ニ於テハ普通教育ノ機關ヲ闕如セルモノ頗ル多キヲ以テ曩ニ大正八年度以降八箇年ニ互ル公立普通學校増設ノ計畫ヲ立テ以テ普通教育ノ普及ヲ圖リタリ然レトモ時勢ノ進歩ハ益教育ノ普及ヲ要求シ特ニ普通教育ノ普及ハ刻下ノ急務ニシテ到底此ノ如キ長期ノ計畫ニ満足スル能ハサルヲ以テ官制改革後從來ノ計畫ヲ變更シテ其ノ期間ヲ短縮シ大正八年度ヨリ四箇年度ニ互リ三面一校ノ標準ヲ以テ其ノ急設ヲ行フコトトシ今ヤ著著其ノ實行中ニ在リ本計畫ハ大正十一年度ヲ以テ完成シ各道ヲ通シテ約九百ノ公立普通學校ヲ見大正八年度末ニ比シテ殆ト其ノ倍數ニ達スヘキ見込ナリ

小學校 内地人ノ初等教育機關タル小學校ハ明治十年釜山ニ共立學校ナル小學校ノ學校ヲ設ケタルヲ以テ朝鮮ニ於ケル内地人教育施設ノ嚆矢トス次テ元山仁川京城木浦鎮南浦群山平壤開城馬山龍山統營江景大邱永登浦密陽蔚陵島等ニ逐次小學校ノ設置ヲ見統

監府設置ノ後年年更ニ多數ノ小學校設置セラレ明治四十年度末ニ五十四校、總督府設置當時ニハ約百二十校ヲ數ヘタリシカ大正十年五月末現在ニ依レハ官立一校、公立四百十一校計四百十二校ヲ算スルニ至レリ小學校ハ内地人集團地ニ於テ相當ノ學齡兒童ヲ有シ小學校設立ノ必要ヲ認ムルニ至レハ學校組合ヲ設置シテ之カ施設經營ヲ爲スモノニシテ既往數年間ノ平均ニ依レハ年年約十六校ノ新設ヲ見ル

中等教育機關 朝鮮人男子ノ中等教育機關タル官立高等普通學校ハ現在京城第一、第二及平壤大邱咸興全州新義州ノ七校ヲ有シ大正十一年度ニ於テ更ニ東萊光州海州鏡城ニ各一校ヲ新設開校スル豫定ナリ京城第一高等普通學校ハ舊韓國時代ニ於ケル中學校ヲ前身トシ平壤高等普通學校ハ東亞同文會ノ設立ニ係ル日語學校ヲ前身トシテ併合以前ヨリ其ノ存立ヲ見大邱高等普通學校ハ大正五年、咸興高等普通學校ハ同七年、全州高等普通學校ハ同八年、京城第二及新義州ノ兩高等普通學校ハ大正十年ニ於テ新ニ設立シタルモノナリ此ノ外個人又ハ法人ノ經營ニ係ル私立高等普通學校十校ニ上レリ又朝鮮人女子ノ中等教育機關タル女子高等普通學校ハ官私立ヲ合シテ七校ヲ有セリ

内地人男子ノ中等教育機關タル官立中學校ハ現在京城釜山平壤龍山大田大邱元山ノ七校ヲ存シ京城中學校ハ舊京城居留民團立中學校ヲ前身トシ釜山中學校ハ大正二年、平壤中學校ハ大正五年、龍山及大田中學校ハ大正七年、大邱及元山中學校ハ大正十年ニ於テ夫夫設

立セラレ又内地人女子ノ中等教育機關タル高等女學校ハ總テ所在學校組合ノ設立ニシテ現在十二校ヲ算ス内四校ハ從來實科高等女學校ナリシヲ大正十年度ヨリ其ノ組織ヲ改善シ修業年限ヲ延長シテ高等女學校ニ昇格セルモノナリ

二 實業及專門教育機關

實業教育 朝鮮ニ於ケル實業教育機關ハ從來朝鮮人ヲ教育スルモノト内地人ヲ教育スルモノト各別個ノ學制ニ依リテ設立シ其ノ組織程度同シカラス朝鮮人教育系統ノ學校ハ之ヲ實業學校及簡易實業學校ト稱シ内地人教育系統ノ學校ハ之ヲ實業專修學校及簡易實業專修學校ト稱シ實業學校ハ修業年限ヲ二年乃至三年トシ年齡十二年以上ニシテ修業年限四年ノ普通學校ヲ卒業シタル者又ハ之ト同等以上ノ學力ヲ有スル者ヲ入學セシメ簡易實業學校ハ修業年限入學資格及教科課程ヲ限定スルコトナク土地ノ狀況ニ依リ實際ニ適合セル簡易ノ教育ヲ施スヲ以テ目的トシ實務ニ従事スル子弟及其ノ他ヲシテ夜間若クハ業務閑散ノ季節ヲ利用シテ修學スルノ便ヲ開キ概ネ普通學校ニ附設セリ實業專修學校ノ修業年限ハ三年又ハ五年ニシテ尋常小學校卒業程度ヲ入學資格トスルモノノ修業年限ハ五年ニシテ高等小學校二年修了ノ程度ヲ入學資格トスルモノハ修業年限ヲ三年トセリ然ルニ此等實業教育機關ハ大正十一年二月公布セラレタル朝鮮教育令ニ依リ上記ノ區別ヲ

撤シテ内鮮人共學トシ同年四月一日新令ノ實施ト共ニ在來ノ農業學校、商業學校及商業專修學校、商工學校、水産學校又ハ簡易實業學校及簡易實業專修學校ハ各新令ニ依リ設立シタル農業學校、商業學校、商工學校、水産學校又ハ實業補習學校ト爲スコトトナレリ

大正十年五月末現在ノ實業學校ハ農業學校十九校、商業學校六校、商工學校一校、水産學校一校、簡易實業學校三十校アリ何レモ道地方費ノ支辨ニ係ル此ノ外私立商業學校二校アリ又公立商業專修學校四校、公立簡易實業專修學校五校ハ何レモ學校組合ノ經營ニ屬ス其ノ他大正十年度ニ於テ全羅北道裡里ニ校地、校舍ノ設備ニ著手シ政府ニ於テ修業年限五年ノ内鮮人共學ノ農林學校設立ヲ計畫シ大正十一年度ヨリ開校スルコトトセリ

勞働嫌忌ノ風習矯正 凡ソ此等ノ學校ノ組織タル古來朝鮮ニ於テハ實業ヲ卑ミ勤勞ヲ厭フノ弊風ヲ存スルヲ以テ之ヲ矯正シテ勤儉力行ノ精神ヲ養成セサルヘカラサルノミナラス朝鮮ノ實情ヨリ之ヲ察スルモ適切ナル實業教育ヲ施シテ産業ノ開發ヲ圖ルハ刻下ノ急務タルヲ以テ其ノ教科ノ如キモ理論ニ偏スルコトナク特ニ重キヲ實習ニ置キ以テ其ノ生活ニ必須ナル知識技能ヲ養ハシメ産業ノ改良發達ニ資セシムルヲ期セリ特ニ農業教育ニ在リテ最モ實習ヲ主トセシヲ以テ其ノ初生徒及其ノ父兄ハ之ヲ嫌忌スルノ風アリシモ職員率先シテ其ノ範ヲ示シ熱心ニ指導セシヲ以テ近來漸ク其ノ傾向ヲ改メ生徒亦喜ヒテ實習ニ從フニ至レリ

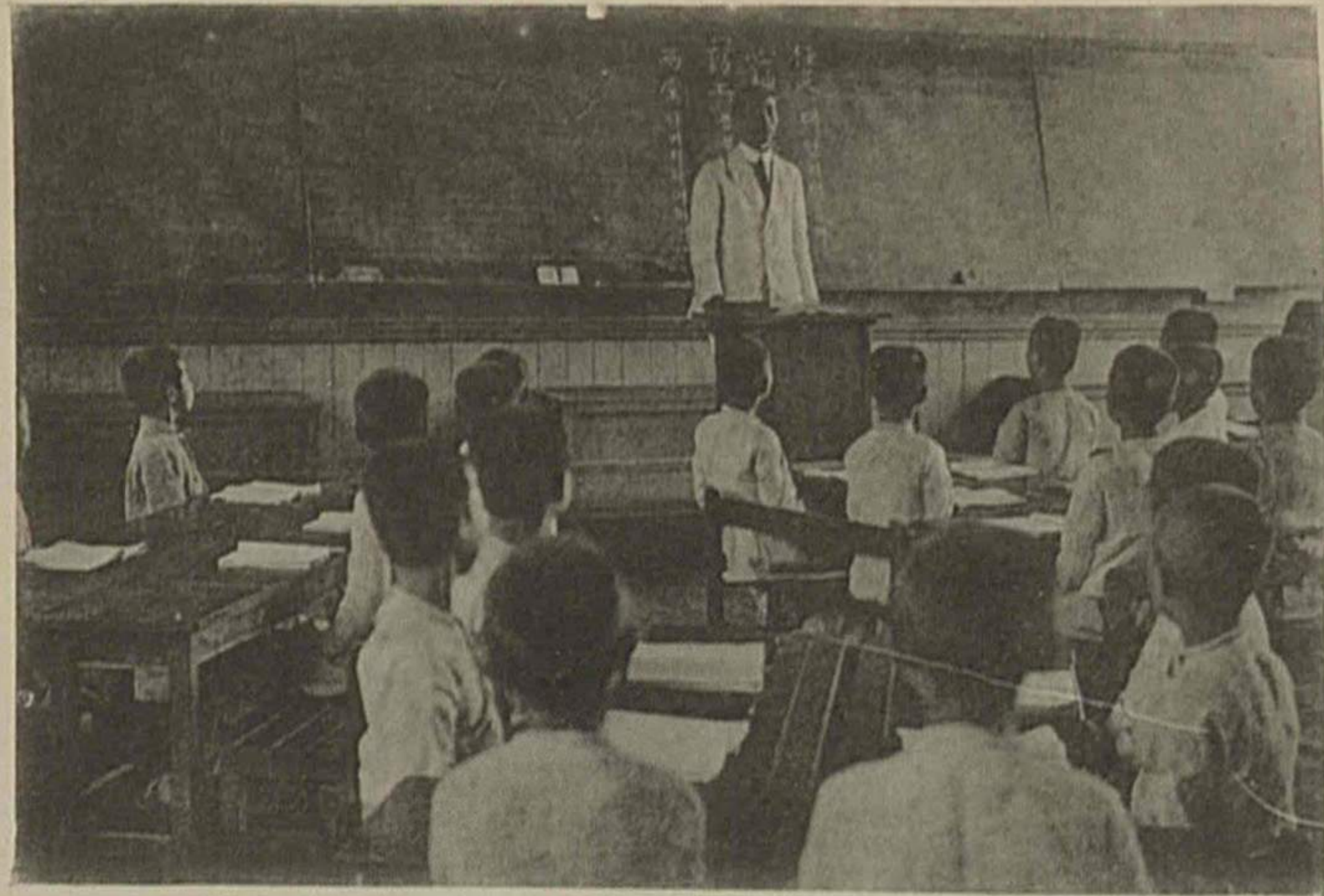

官立普通學校朝鮮語教授

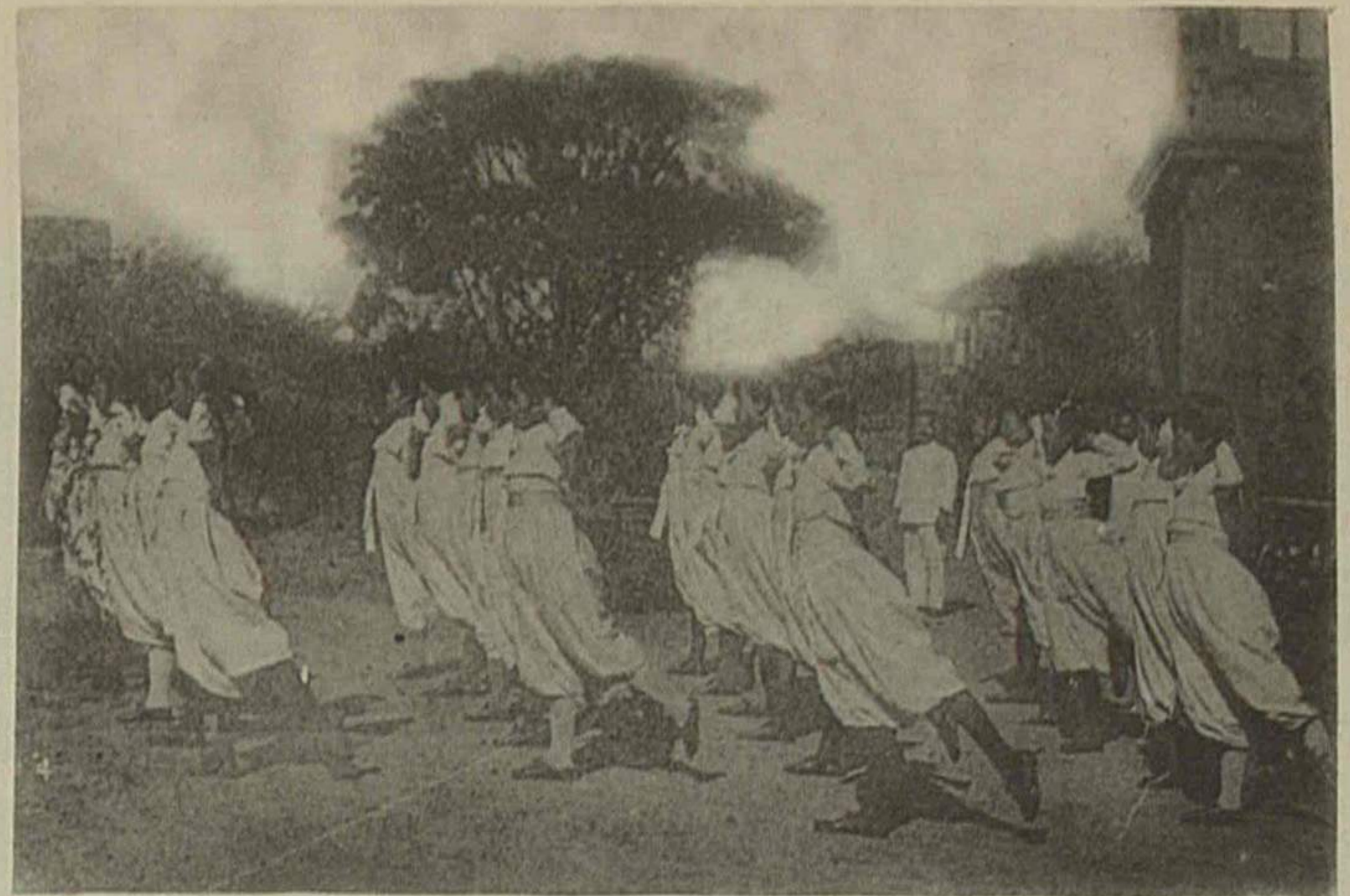

平壤女子高等普通學校體操教授業



濟生院學生縫裁教授



羅南內鮮學校兒童聯合運動會

專門教育　ハ明治四十四年朝鮮教育令ニ依リ修業年限ヲ三年乃至四年トシ年齢十六歳以上ニシテ高等普通學校ヲ卒業シタル者若クハ之ト同等以上ノ學力ヲ有スル者ヲ入學セシメ高等ノ學術技藝ヲ授クルヲ目的トシタルモ當時朝鮮ノ民度尙進マスシテ之ヲ實施スルニ至ラス其ノ後中等教育ノ普及ニ伴ヒ大正四年專門學校規則ヲ發布シ初メテ其ノ實施ヲ見ルヲ得修身國語專門ニ關スル事項及體操ヲ以テ教科目ト爲シ私立專門學校ノ設立ハ其ノ維持ヲ確實ニシ設備及教育ノ完全ヲ期スル爲特ニ財團法人ニ限リテ之ヲ許可シ其ノ他ハ官立トセリ而シテ官立專門學校ハ新教育令ニ依リ更ニ其ノ組織ヲ改善シ入學資格ヲ向上シ大正十一年度ヨリ專門學校令ニ依ル内地ノ專門學校ト同等ノ專門學校タラシムル豫定ナリ大正十年度末現在官立京城專修學校同京城醫學專門學校同京城工業專門學校同水原農林專門學校及私立延禧專門學校私立セヴァンス聯合醫學專門學校及内地人教育私立京城高等商業學校ノ七校アリ京城醫學專門學校京城工業專門學校水原農林專門學校ニハ内地人生徒ヲモ收容ス右ノ内私立京城高等商業學校ハ大正十一年四月ヨリ之ヲ官立ニ改メ官立專門學校ト共ニ前記ノ如ク昇格セシメ同時ニ官立專門學校ハ醫學專門學校ヲ除クノ外夫京城法學專門學校京城高等工業學校水原高等農林學校ト改稱スルコトトセリ

京城專修學校　ハ初舊韓國政府法部ニ屬シ司法官養成ノ目的ヲ以テ設置シタルヲ後學部所管ノ法學校ニ改メ併合後明治四十四年十一月京城專修學校ト改稱シ大正五年四月更

ニ專門學校規則ニ依ル專門學校ト爲シ朝鮮人男子ニ限り法律及經濟ニ關スル專門ノ知識ヲ授ケ公私ノ事務ニ從事スル人物ヲ養成スルヲ以テ目的トシ修業年限ヲ三年トセリ

京城醫學專門學校

ハ元ト京城醫學校ト稱シ舊韓國政府時代ニ創設セラレシヲ併合ノ後總督府ノ所屬ニ歸シ大正五年ニ至リテ同校官制ヲ發布セラレ大正七年特別醫學科ノ増設アリ醫學ノ知識技能ヲ授ケ醫師ノ養成ヲ目的トシ本科ノ修業年限ヲ四年トス

京城工業專門學校

ハ工業ニ關スル專門教育ヲ施シ朝鮮ニ於ケル工業ノ進歩發達ニ必要ナル技術者及經營者ヲ養成スルヲ目的トシ之ニ工業傳習所ヲ屬設シテ工業ニ從事スヘキ徒弟ヲ養成シ共ニ其ノ修業年限ヲ三年トシ前者ハ年齢十七歳以上ニシテ高等普通學校又ハ中學校ヲ卒業シタル者後者ハ十四歳以上ニシテ普通學校又ハ尋常小學校ヲ卒業シタル者若クハ之ト同等以上ノ學力ヲ有スル者ヲ入學セシム

京城工業專門學校ノ前身タル工業傳習所ハ明治三十九年ノ創設ニ係リ舊韓國政府ノ農商工部ニ所屬セシカ併合後ハ總督府ノ所屬ニ歸シ大正三年稍其ノ課程ヲ高メ翌四年ヨリ内地人ノ入學ヲモ許スニ至レリ同五年同傳習所ノ規模ヲ擴張シテ京城工業專門學校ト爲シ同校官制及規程發布セラレ其ノ學科ヲ染織應用化學窯業土木建築鑛山ノ六科ト爲シ附屬工業傳習所ハ木工金工織物化學製品陶器ノ五科トス

水原農林專門學校

ハ農林ニ關スル專門教育ヲ施シ朝鮮ニ於ケル農林業ノ開發進歩ニ

必要ナル技術者又ハ經營者ヲ養成スルヲ目的トシ其ノ修業年限ヲ三年トセリ本校ノ前身ハ勸業模範場附設農林學校ニシテ明治三十九年九月初メテ授業ヲ開始シ舊韓國政府時代ニ於テ幾度カ規程ノ改正ヲ行ヒ併合後ハ特ニ農林ヲ主トシテ教授シ大正七年四月ニ至リ水原農林專門學校ニ關スル官制ノ公布ニ依リ之ヲ專門學校ニ昇格シタルモノナリ

尙美術音樂等ニ關スル專門學校ノ如キモ將來機ヲ見テ之ヲ設置スル見込ニシテ目下其ノ考案中ニ在リ

三 師範教育機關

師範學校ノ設置 教員ノ養成ハ併合以後師範學校ヲ特設セス中學校又ハ官立高等普通學校等ニ教員養成所ヲ附設シ臨機ノ處置ヲ執リ來リシカ最近初等教育機關ノ増設擴張ニ伴ヒ益多數ノ優良ナル教員ヲ要スルヲ以テ師範學校特設ノ必要ヲ認メ大正十年度ヨリ差當リ内地人小學校教員ヲ養成スヘキ官立師範學校一校ヲ京城ニ設置セリ本校ノ組織ハ普通科五年演習科一年ニシテ大正十一年四月新教育令實施後ハ第一、第二兩部ヲ併置シテ内鮮人ノ普通學校教員ヲ養成スルコトトシ内鮮人共學制度ヲ執ル豫定ナリ

師範科ノ存廢 尙師範學校ハ將來之ヲ増設スル見込ナルモ新教育令施行ノ際現ニ存スル官立ノ高等普通學校ニ在リテハ爾後四年、女子高等普通學校ニ在リテハ爾後三年ヲ限リ

舊令ニ依ル師範科(朝鮮人訓練)ヲ存置シ又京城女子高等普通學校ニ師範學校第二部演習科(内地人女校)ヲ附置スルコトナレリ

今官公私立各教育機關ノ現在數ヲ内鮮人別ニ本府官制改革前並本府始政當時ト對照表
示スレハ左ノ如シ

官公私立教育機關

	内地人教育				朝鮮人教育			
	大正十年 五月末日	同八年 五月末日	明治四十四 年三月末日	生徒數	大正十年 五月末日	同八年 五月末日	明治四十四 年三月末日	生徒數
小學校	三三	三〇	二六	一五,〇〇六	七五	五七	一七	三〇,三三
中學校	七	五	一	三,〇〇〇	一七	三	五	八,〇〇
高等女學校	三	二	三	五,〇〇〇	七	六	三	五,〇〇〇
師範學校	一	一	一	一,〇〇〇	六	六	五	五,〇〇〇
專門學校	二	二	一	一,〇〇〇	二	三	一	一,〇〇〇
實業專修學校	五	三	三	一,〇〇〇	三	三	一	一,〇〇〇
簡易實業學校	五	六	一	一,〇〇〇	三	三	一	一,〇〇〇
私立各種學校	八	七	六	一,〇〇〇	三	三	一	一,〇〇〇
合計	五三	四七	四〇	二六,〇〇〇	一一	八	一	二六,〇〇〇
幼稚園	一八	一〇	九	一,〇〇〇	二	一	一	一,〇〇〇
普通學校	三三	三〇	二六	一五,〇〇六	七五	五七	一七	三〇,三三
高等普通學校	七	五	一	三,〇〇〇	一七	三	五	八,〇〇〇
女子高等學校	三	二	三	五,〇〇〇	七	六	三	五,〇〇〇
普通女子學校	一	一	一	一,〇〇〇	六	六	五	五,〇〇〇
專門學校	二	二	一	一,〇〇〇	二	三	一	一,〇〇〇
實業學校	五	三	三	一,〇〇〇	三	三	一	一,〇〇〇
簡易實業學校	五	六	一	一,〇〇〇	三	三	一	一,〇〇〇
私立各種學校	八	七	六	一,〇〇〇	三	三	一	一,〇〇〇
合計	五三	四七	四〇	二六,〇〇〇	一一	八	一	二六,〇〇〇
幼稚園	一八	一〇	九	一,〇〇〇	二	一	一	一,〇〇〇

(備考)

- 一 大正十年五月末日現在各學校數ノ官公私立別ハ内地人教育機關ニ在リテハ小學校官立一、公立四一、專門學校官立一(京城醫學專門學校特別醫學科)私立一、實業專修學校公立四私立一ニシテ中學校及師範學校ハ全部官立、高等女學校及簡易實業專修學校ハ全部公立ナリ又朝鮮人教育機關ニ在リテハ普通學校官立三、公立六七五、私立三七、高等普通學校官立七、私立一〇、女子高等普通學校官立二、私立五、專門學校官立四(内三校ハ内地人ヲモ收容ス)私立二、實業學校公立二七、私立二ニシテ簡易實業學校ハ全部公立ナリ
- 二 明治四十四年三月末日現在ノ朝鮮人教育專門學校數中ニハ現在官立專門學校ノ前身タル醫學講習所、工業傳習所、農林學校ヲ合ム
- 三 朝鮮人教育私立各種學校ノ著シク減少セルハ基礎薄弱設備不十分ナルモノノ廢合又ハ官公立ニ組織ヲ變更セシモノ多キニ因ル
- 四 朝鮮人教育機關ハ本表ノ外書堂ト稱シ里洞ニ於テ主トシテ漢文素讀習字ヲ授クル舊式機關多數存在ス是等ハ地方廳ニ於テ適宜共ノ内容改善ヲ勸奨シツツアリ

第二十四節 教科用圖書

編纂ノ改正 教科用圖書ノ編纂ハ併合以來實施シ來リタル所ナルカ大正十一年二月發布セラレタル朝鮮教育令及諸學校規程ノ實施ニ伴ヒ且曩ニ開設セラレタル教科書調査委員會決議ノ趣旨ニ基キ新ニ改正編纂ノ必要ヲ生シ爾來銳意其ノ事ニ從ヒ大正十二年度ヨリ新編纂ノ教科書ヲ成ルヘク多ク使用セシムル目的ヲ以テ編纂ヲ急キ居レリ

頒布 教科用圖書ノ需要ハ大正八年度以前ニ在リテハ約百萬冊以下ニ止マリシカ近年

向學心ノ勃興ニ伴ヒ需要著シク増加シ同九年度ニ於テ百三十餘萬冊トナリ同十年度ニ於テハ一躍二百六十餘萬冊ヲ算シ今後益増加スヘキ傾向ヲ示セリ今其ノ累年比較ヲ示セハ左ノ如シ

教科用圖書頒布高

大正十年度	同	九年度	同	八年度	同	七年度	同	六年度
教科用圖書 二六六三七七冊		一三三四八六冊		七七六〇五七冊		一〇二三四〇〇冊		八八五四二〇冊

第二十五節 國語ノ普及

施設ノ梗概

國語ノ普及ハ併合以來學校ノ教育及其ノ他ニ於テ特ニ之ニ意ヲ用キ普通學校ニ於テハ每週九時間乃至十二時間之ヲ教授スルノ外各科共ニ其ノ教授用語トシテ努メテ國語ヲ使用セシメ高等普通教育實業教育專門教育ニ於テモ亦國語ノ教授ニ努ムルト共ニ學校用語トシテ日常其ノ使用ヲ奨励シ其ノ他普通教育ヲ爲ス私立學校ニ於テモ亦大正九年三月其ノ規則ヲ改正シテ國語ハ修身ト共ニ必須學科ト爲シ以テ社會一般ニ普及セシムルノ素地ヲ作レリ又各地方ニ於テハ國語夜學會國語講習會等ヲ設ケテ地方青年ニ國語ヲ學習セシムルモノ多シ幸ニ朝鮮兒童及學生ノ國語學習ニ能力ヲ長セシト社會一般ニ

進ミテ之ヲ學フコトヲ喜フヲ以テ近來其ノ普及著シク今ヤ其ノ好成績ヲ舉ケツツアリ
普及ノ程度 大正八、九、十年末ニ於ケル國語ヲ解スル朝鮮人ノ數ハ概算左ノ如シ

國語ヲ解スル朝鮮人ノ數 各年十二月末日

	大正十年	同 九年	同 八年	同 二年
稍解シ得ル者	二〇,七〇七 ^人	二四,六四三 ^人	二〇,一九五 ^人	六三,〇二〇 ^人
普通會話ニ 支ナキ者	一五,五二七	一三,七三三	一〇,七三三	二九,一七一

而シテ兩者合計人員ノ朝鮮人總人口ニ對スル割合ハ大正二年末ニ於テ一千人ニ付約六
人八厘、大正九年末ニ於テ同約二十一人七分、大正十年末ニ於テ同約二十六人ナリ

第二十六節 朝鮮語ノ獎勵

規程ノ發布 朝鮮ニ於ケル内地人官吏ニシテ朝鮮語ヲ解スルハ當ニ各種ノ施設ヲ實行
スル上ニ於テ利便多キノミナラス内鮮人ノ融和ヲ圖ルカ爲ニ亦必要ナルハ言ヲ俟タサル
所ニシテ警察取締產業獎勵等ニ於テ勸モスレハ人民ノ誤解ヲ招クノ虞アリシカ如キハ其
ノ局ニ當ル者ノ朝鮮語ヲ解セサルニ因由スルコト多キヲ以テ本府ハ從來總督府及所屬官
署在勤ノ内地人職員殊ニ常ニ人民ニ接觸スル地方廳ノ職員ニ對シ朝鮮語ノ學習ヲ獎勵セ
シモ官制改革後一層之カ獎勵ニ努ムル爲大正十年五月朝鮮總督府及所屬官署職員朝鮮語

獎勵規程ヲ發布シ同時ニ朝鮮地方待遇職員ニ對シテモ同規程ヲ準用シ内地人官吏等ニシテ朝鮮語ニ熟達シタル者ニ對シ獎勵手當ヲ給與スルコトトシタリ

試驗ノ執行　大正十年八月本府ハ同規程ニ依ル第一回乙種試驗ヲ執行シ合格者乙種一等百十八名同二等二百八十一名ヲ得タリシカ同年十二月更ニ甲種試驗ヲ行ヒ一等四名二等十六名三等二十六名ノ合格者ヲ見大正十一年三月第二回乙種試驗ニ於テ一等三十一名二等百十八名ノ合格者アリ右ノ外無試驗認定ニ依リ其ノ學力ヲ認定シタル者乙種一等五十名乙種二等六十四名アリテ其ノ獎勵手當ヲ受クル者總計六百七十四名(此ノ内乙種合格者ニ進ミタル者三十四名アリ)ヲ算シ爾後朝鮮語研究者ハ漸次増加シツツアリ

第二十七節 經學院及各郡文廟

經學院　ハ其ノ前身タル成均館ノ組織ヲ變更シ朝鮮總督ノ監督ノ下ニ經學ヲ講シ文廟ヲ祀リ風教徳化ヲ裨補スルノ機關ニシテ明治四十四年同院規程ヲ發布シテ之ヲ京城ニ設ケ講士ヲ置キテ各道ノ學識徳望アル者宿ヲ擧ケテ之ニ任シ大提學副提學祭酒司成直員ヲ定メ院務ヲ處理セシム當時　天皇陛下ハ維持基金トシテ特ニ二十五萬圓ヲ同院ニ下賜シ給ヘリ同院ハ毎年春秋二季ニ釋奠ヲ行ヒ又月次講筵ヲ開キ經學院雜誌ヲ發刊シ或ハ講士ヲシテ地方巡回講演ヲ爲サシムル等現ニ風教ノ作興ニ努メツツアリ

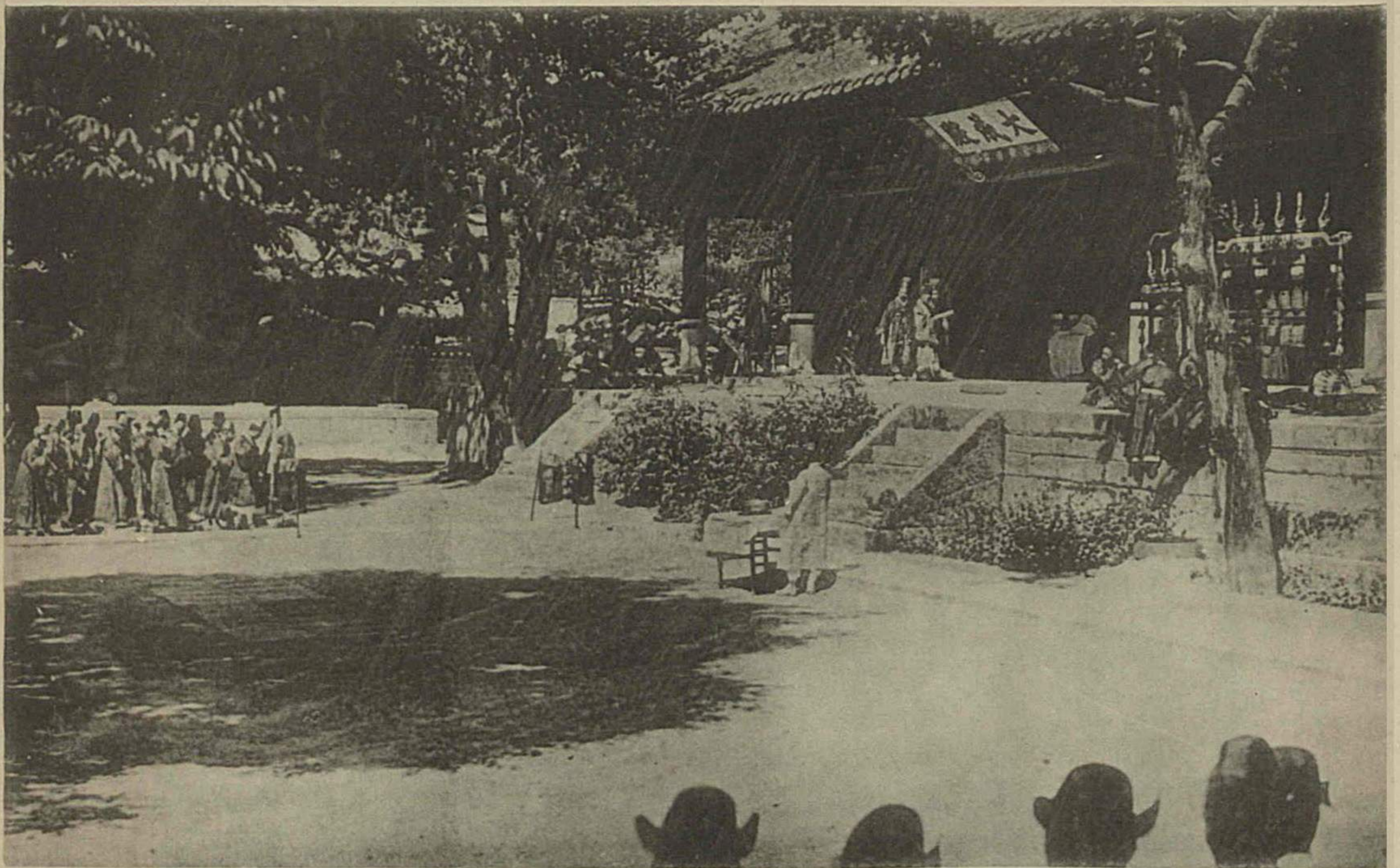

經 學 院 釋 奠



同 上 武 舞

文廟 朝鮮ニ於テハ古來儒教ノ行ハレタル國ナリシヲ以テ地方各郡ニ文廟アリ之ニ郷校ヲ附置シ地方ニ於ケル兩班儒生等此ニ相會シテ孔孟ノ教ヲ説キ祭事ヲ行ヒ郷内ノ美事ヲ稱揚シ惡行ヲ戒メ育英事業ヲ經營スルノ慣習アリ其ノ附屬ノ財産ヲ郷校財産ト稱シ之ヲ以テ其ノ資源ニ充テシモ近時公立普通學校ノ増設ト共ニ郷校財産ハ府尹郡守ノ管理ニ移リ舊時ノ慣行ニ依リ主トシテ普通學校ノ經費ニ充テラレタリシヲ以テ文廟ノ行事復昔日ノ如クナラサルモノアリ地方儒林ニシテ其ノ復舊ヲ希フ者多ク加フルニ近時外來思想ノ刺戟ニ因リ良風美俗日ニ頽廢セムトスルノ傾向アルカ故ニ本府ハ大正九年普通學校増設ノ財源計畫ヲ定メ教育ノ施設ニ關スル負擔ノ方針確立シタルヲ機トシテ郷校財産ノ收支ハ舉ケテ之ヲ郷校ニ委ネ文廟ノ維持祭典及廟宇ノ修繕ニ利用セシメ且時運ニ適合セル社會教化ノ費用ニ充當スルノ途ヲ開キ以テ其ノ郷曲ニ於ケル風教ノ振興ニ資シ是等ノ豫算編成ニ付テモ民意ヲ尊重シテ儒林ノ選出シタル掌議ノ意見ヲ徵シ府尹郡守ヲシテ之ヲ定メシムルコトトセリ

凡ソ經學院及各郡文廟ニ關シテハ朝鮮古來ノ文化舊慣ヲ尊重シ其ノ採ルヘキハ採リテ風教ノ維持ニ資セシムルノ方針ニ基キテ叙上ノ措置ニ出テタルモノニシテ是レ畢竟賴テ以テ朝鮮文化ノ進歩ニ裨補スル所アラシメムト期スルニ外ナラス

第六章 祭祀及宗教

第二十八節 祭祀

祭祀　ハ祖先ヲ崇敬シ報本反始ノ精神ヲ顯彰スル本邦古來ノ國風ニシテ必スシモ宗教ヲ以テ目スヘキモノニアラス是レ本邦教政上祭祀ト宗教トヲ分チテ之カ統理ヲ爲ス所以ナリ而シテ神社ハ我カ民族ノ祖先中威徳功業較著ナルモノノ神靈ヲ奉祀スルノ壇庭ニシテ民衆崇敬ノ中心ヲ爲シ之ニ因テ健全ナル國民思想ヲ涵養シ人心ニ至大ノ影響ヲ與フルヲ以テ大正四年八月府令ヲ以テ神社ニ關スル諸規定ヲ公布シ神社奉祀ノ範ヲ示シタリ然レトモ其ノ神聖ヲ保ツト否トハ一ニ神職其ノ人ノ如何ニ係リ且其ノ社會教化ニ及ホス所多キヲ以テ之カ任免ニ際シテハ最モ慎重ノ注意ヲ拂ヒ適當ノ人物ヲ擧ケテ國民道徳ノ指導者タラシメムコトヲ期セリ又神祠ハ神社經營ノ力ニ乏シキ地方民ヲシテ小規模ニシテ敬神崇祖ノ精神表現ノ對象ヲ得シムルモノニシテ大正六年三月府令ヲ以テ神祠ノ創立其ノ他ニ關スル規定ヲ設ケテ其ノ神聖ヲ保タシムルコトヲ圖レリ

社祠殿陵　大正十年末現在ニ於テ神社ノ創立ヲ許可シタルモノ三十七神祠ノ創立ヲ許可シタルモノ五十四ニシテ神職三十人ヲ數フ最近更ニ天照大神及明治天皇ヲ奉祀スル官

幣大社朝鮮神社ヲ京城ニ創建セラルルコトトナリ大正七年度ヨリ繼續事業トシテ今ヤ其ノ社殿ノ造營中ニ在リ

朝鮮從來ノ規格ヲ存シテ祭祀ヲ行フモノ八殿三陵アリ此等ハ皆高麗朝以前ノ始祖及歷朝君主中顯著ナル事績アルモノヲ享祀セル魂殿ト王陵ナリ

第二十九節 宗 教

一 宗教ノ狀況

(1) 在來ノ宗教

朝鮮古來ノ宗教 トシテ今日ニ認ムヘキモノハ一佛教アルノミ其ノ傳來遠ク高句麗時代ニ在リテ當時東晉ヨリ初メテ佛經ヲ傳ヘ爾來百濟新羅ヲ經高麗ノ末期ニ至ル迄歷朝大ニ之ヲ保護シ頗ル隆昌ヲ極メシモ李朝ニ至リテ新ニ寺刹ヲ造營スルヲ禁シ又度僧ノ制限ヲ行ヒ特ニ近古二百餘年ハ良民ノ僧尼トナルヲ許サス官府ノ抑壓甚シカリシヲ以テ僧侶ハ一般人民ノ輕侮ヲ受ケ世人ヲ教化スルノ力ナク殆ト度外ノ窮民視セラレ寺刹ハ多ク荒廢ニ歸シタリ日韓併合ノ後明治四十四年九月寺刹令ヲ實施シテ從前ノ制限ヲ撤廢シ布教ノ自由ヲ得シムルニ及ヒ在來ノ寺刹ハ財產保全セラレ體制略備ハリ僧侶ハ初メテ蘇生ノ

思ヲ爲シ其ノ布教興學ニ努ムルニ至レリ在來寺刹ノ狀況ハ大正十年末ニ於テ現在三十本山其ノ末寺一千二百六十餘寺ニシテ其ノ布教所四十八僧尼ノ數七千五百四十餘人信徒十六萬三千七百餘人ヲ算セリ

宗教類似團體　朝鮮在來ノ宗教類似團體ニシテ法令ニ於テ未タ宗教ト認メラレサルモノハ天道教侍天教ヲ其ノ主ナルモノトシ此ノ外太極教人道教關聖教箕子教檀君教大侏教濟愚教青林教濟世教大宗教^フ吽^フ哆^フ教太乙教普天教普化教富化教仙道教白道教統天教崇神教會等在來ノモノト近時新ニ宗派ヲ稱スル幾多ノ教團アルモ其ノ說ク所多クハ迷信ニ趨リ未タ一トシテ宗教ノ域ニ達シタルモノナク甚シキハ當事者中常ニ荒唐無稽ノ說ヲ流布シ愚民ヲ誑惑シテ私腹ヲ肥サムトスル挾雜ノ輩尠カラス嚴ニ取締ヲ要スルモノアリ以上ノ各教ハ之ヲ大別シテ(一)共ニ東學ノ末流ニシテ儒佛老ノ三教ヲ折衷シ道ヲ天ニ承ケタリト稱スル天道教侍天教濟愚教青林教及濟世教(二)儒教ヲ奉シテ其ノ復興ヲ標榜スル太極教及人道教(三)俗ニ朝鮮民族ノ鼻祖ナリト稱セララル檀君ヲ奉祀スル檀君教及其ノ分派タル大侏教(四)大宗教以下ノ迷信的宗教ノ四種ニ分ツヲ得ヘク就中天道教ハ教勢ニ於テ各教ニ冠タリ各教教徒數ハ天道教約十三萬侍天教三萬有餘青林教約五千等ニシテ其ノ他ニ在リテハ殆ト數フルニ足ラス

(口) 内地各宗派ノ布教

神道 内地神道各派ノ朝鮮ニ於テ布教ニ從事シタルハ比較的近時ノ事ニ屬シ而モ其ノ範圍ハ概ネ内地人ノ間ニ止マリ朝鮮人ノ信徒ヲ有スルコト甚タ少シ各派中天理教金光教神理教大社教ノ四派ハ併合以前ヨリ朝鮮ニ開教シ現在天理教金光教最モ盛ニシテ其ノ他ハ微微トシテ振ハサルノ狀アリ就中天理教ハ最近朝鮮教化ノ必要ヲ認メテ朝鮮人傳道ヲ目的トスル布教者養成所ヲ京城ニ設立シ十餘名ノ男女ヲ收容シテ布教ニ關スル教育ヲ施シ著著根抵アル傳道計畫ヲ進メツツアリ大正十年末ニ於テハ朝鮮ニ於ケル神道各派ヲ通シテ布教所九十四、布教者百五十人、信徒六萬餘人、内朝鮮人七千二百餘人ヲ算セリ

内地佛教 各派中最モ早ク朝鮮ノ布教ニ著手シタルハ眞宗大谷派(東)ニシテ其ノ僧侶ノ初メテ朝鮮ニ來リシハ古來内地トノ關係最モ密接ナル釜山ニシテ其ノ時遠ク文政年間ニ在リ其ノ後元山・仁川其ノ他開港場ノ増加ト共ニ淨土宗曹洞宗眞宗本願寺派(西)等漸次布教師ヲ派遣シテ開教ニ努メ併合後其ノ他ノ各派亦爭フテ布教ニ從ヒ信徒ノ結集、寺院教會所等ノ設備年ヲ逐フテ増加スルニ至レリ現在朝鮮布教ニ從事セル諸宗派ハ眞宗淨土宗曹洞宗眞言宗日蓮宗法華宗臨濟宗及黃檗宗ニ屬スル十六宗派ニシテ大正十年末ニ於テハ布教所數二百四十七、布教者數三百五十八、寺院數六十八、信徒數十五萬八百餘人、内朝鮮人信徒一

萬一千八百餘人ヲ算シ從來神道ト同シク在鮮内地人間ノ布教ヲ主トセシモ最近漸次朝鮮人教化ノ途ヲ開カムトスルノ傾向ヲ示スニ至レリ而シテ是等諸宗派ハ概ネ專ラ布教ニ從事スルモノニシテ其ノ傍ラ社會事業ヲ經營スルモノニハ京城ニ於ケル勞働宿泊所及隣保事業、龍山ニ於ケル行旅病者收容所及開城ニ於ケル商業學校ノ施設其ノ他三、四孤兒院等ノ經營ヲ爲スモノアリ

(八) 基督教

最初ノ傳播 朝鮮ニ於ケル基督教ノ傳播ハ十八世紀ノ後半中朝鮮ヨリ清國ニ使シタル者北京ニ於テ天主教ノ聖書ヲ購求シテ之ヲ傳ヘタル者アルニ濫觴セリ當初天主教ハ京畿道楊平地方ヲ中心トシテ漸次全羅道ニ傳播シタルモ其ノ教義朝鮮固有ノ祖先禮拜ノ風習ニ反スルモノアリシニ因リ李朝正祖八年(天明四年西曆一七八四年)政府ノ嚴禁スル所トナリ教徒ハ峻刑ニ處セラレ同教ノ書籍ハ悉ク沒收シ且其ノ輸入ヲ禁セラレタリ其ノ後禁壓ノ弛ムニ及ヒ教勢再燃シタルモ再三大迫害ニ會シ遂ニ其ノ旺盛ヲ見ルニ至ラザリキ

天主教宣教師ノ渡來 歐米宣教師ノ朝鮮ニ渡來セシハ純祖王三十三年(天保四年西曆一八三三年)佛國人「ビエル・モーバン」ノ危難ヲ意トセスシテ京城ニ潛入シタルヲ嚆矢トス次テ二名ノ天主教宣教師亦渡來シテ共ニ布教ニ從事シ信徒漸次増加シタルモ政府ノ壓迫漸次甚シキヲ加

へ憲宗王五年(天保十年、西曆一八三九年)ニハ新禁令施行セラレ信徒ハ男女老幼ヲ問ハス皆捕縛拷問スル所トナリ死刑ニ處セラレタル者尠カラス然ルニ佛國宣教師ハ之ニ屈セス朝鮮人篤信者ヲ介シテ巧ニ入鮮シ或ハ諺文教書類ヲ出版シ或ハ學校診療所等ヲ設ケテ布教ニ努力シ哲宗王十四年(文久三年、西曆一八六三年)ニハ信徒一萬八千人ヲ有シ官憲ノ態度緩和シテ宮中及政府ノ要路ニモ多少ノ尊信者ヲ得ルニ至レリ

大迫害 是時ニ當リ李太王三年(慶應二年、西曆一八六六年)一月露國軍艦元山ニ現ハレ朝鮮ヲ脅喝シテ通商ヲ求メタル事變アリ朝廷大ニ震駭シ佛國宣教師ヲ介シテ之ニ應接セシメ約スルニ自由布教ノ許可ヲ以テセムトシタリシカ會廟堂中基督教排斥ノ議論盛ニ起リ加フルニ清國北京ニ於ケル天主教徒慶殺ノ報傳ハリ元山ノ露艦亦其ノ影ヲ沒シタリシカハ當時ノ攝政タル大院君ハ忽チ其ノ方針ヲ一變シテ天主教徒ノ滅絶ヲ策シ禁教令ヲ發シテ悉ク佛國宣教師ヲ投獄シ兵士ヲシテ京城市中ノ教徒ヲ捕拿殺戮セシメ又普ク國內ヲ搜索シテ教徒ヲ慘殺シ其ノ數前後合計無慮三萬人ニ及ヒ佛國宣教師カ二十餘年間辛苦經營シタル宣教事業モ一朝ニシテ挫折スルニ至レリ

然ルニ李太王十年(明治六年、西曆一八七三年)大院君其ノ勢力ヲ失墜シテ閑地ニ退隱スルニ及ヒ基督教ニ對スル迫害漸次弛緩シ天主教會亦漸ク教勢ヲ恢復シ後李太王十九年(明治十五年、西曆一八八二年)以來歐米諸國トノ外交關係成立シテ基督教布教ノ自由默認セラレシヨリ更ニ隆盛ヲ加ヘ以

テ今日ニ及ヘリ

新教ノ宣布　基督教新教宣教師カ初メテ朝鮮ニ布教ヲ開始セシハ李太王二十一年(明治八年西曆一八八四年)ノ事ニシテ當時米國北長老派宣教師醫師「ホレース・エス・アレン」博士先ツ入鮮シ次テ「ダンリユー・ビー・スクラントン」博士「エーチヂー・アッペンゼラー」氏「エーチヂー・アンダーウッ」博士等ノ諸宣教師渡來シ京城平壤其ノ他ニ布教所ヲ設ケ病院學校等ノ經營ニ著手シ爾來外國宣教師ノ朝鮮ニ渡來スル者年年多キヲ加ヘテ漸次布教ノ基礎ヲ確立シ第十九世紀ノ終迄ニハ米國北監理派同南監理派米國南加奈陀及濠洲ノ三長老派英國聖公會等ノ諸派何レモ布教事業ノ發展ヲ致シ今日ニ在リテハ宣布教派ノ數二十有餘ヲ算スルニ至レリ

統監ノ補助　明治三十九年伊藤統監ノ朝鮮ニ赴任スルヤ熱誠以テ半島ノ教化ニ力ヲ致シ殊ニ親シク外國人宣教師ニ接觸シ互ニ胸襟ヲ開キテ此ノ點ニ關スル相互扶助ヲ高調シタリ統監カ其ノ特ニ親交セル故「エム・シー・ハリス」監督トノ會談中政治上一切ノ事件ハ不肖之ニ膺ラムモ今後朝鮮ニ於ケル精神的方面ノ啓蒙教化ニ關シテハ冀クハ貴下等其ノ任ニ當ラレヨ斯クテコソ朝鮮人民誘導ノ事業ハ初メテ完キヲ得ヘシトノ一語ヲ漏ラサレシハ今尙人人ノ傳知セル所ナリ尙伊藤統監ハ平壤ナル「メソヂスト」教會ノ會堂建築ノ際ニハ金一萬圓ヲ寄附シテ同事業ヲ援助シ又京城ニ在ル朝鮮人所屬ノ基督教青年會ニ對シテモ事業維持獎勵ノ爲國庫ヨリ毎年金一萬圓ヲ下付スル事ニ幹旋シ總督府設置後亦其ノ下付ヲ

繼續セリ

併合後ノ基督教 一般宗教ニ關スル取扱ハ併合後ニ於テモ統監府時代ノ方針ヲ繼承シテ信教ノ自由ヲ尊重スルハ勿論苟モ社會ノ安寧ヲ紊シ風教ヲ害セサル限リ總テノ宗教ニ對シテ依然布教ノ自由ヲ認メタルヲ以テ基督教ノ宣布及附屬事業ハ著シク發達シ基督教ノ教會堂學校病院等地方到ル處殆ト其ノ設立ヲ見サルナキノ狀況ニ在リ而シテ居住内地人ニ對シテハ專ラ内地基督教各派之ニ傳道シ朝鮮人ニ對シテハ主トシテ外國宣教師及其ノ下ニ養成セラレタル朝鮮人傳道師ニ於テ布教セリ然ルニ朝鮮人ノ間ニハ近來宣教師ト分離シテ一派ヲ構成セルモノ二三アリ未タ小規模ナルヲ免レサレトモ何レモ熱心ニ布教シツツアリ

官制改革後ノ狀況 大正八年三月騷擾事件ノ勃發スルニ際シ獨立宣言書署名者中十一名ノ朝鮮人基督教牧師及有力者アリ又騷擾者中多數ノ基督教信徒アリ之カ爲内外人基督教信徒ト内地人非基督教徒トノ間ニ不測ノ誤解ヲ醸セシハ本府ノ最モ遺憾トスル所ナリ仍テ騷擾鎮靜後同年八月本府制度ノ改正セラルルヤ總督及政務總監ハ一視同仁ノ大義ヲ奉體シテ文化政治確立ノ施設ニ著手スルト共ニ傍ラ努メテ外國宣教師及朝鮮人基督教信徒ニ面接シテ意思ノ疏通ヲ圖リ誤解ノ融釋ニ力ヲ效シ又政務總監ハ在鮮外國人宣教師ノ聯合大會等ニ臨席シテ親シク宗教ニ關スル總督府ノ方針ヲ説明スルト共ニ宣教師團ノ平

素懷抱セル意見ヲ徴シ以テ其ノ採ルヘキヲ採リテ宗教行政ノ改善ニ資シタリ其ノ他宗教課ノ設置布教規則及私立學校規則ノ改正、宗教團體財團法人ノ承認等専ラ布教ノ自由便宜ヲ圖リタルハ別項ニ詳記スル所ノ如シ

現在ノ教勢 基督教布教事業默認以來四十年ニシテ今日約三十五萬ノ信徒ヲ得タルハ之ヲ内地及支那ニ於ケル傳道狀況ニ比シテ寧ロ異數ト謂フヘシ是レ蓋シ朝鮮在來ノ宗教微力ナルニ緣由スルモノナキニアラスト雖其ノ主トシテ各派宣教師及教役者ノ獻身の努力ニ因ルモノナルハ復疑ヲ容レヌ今最近ノ調査ニ係ル基督教布教狀況ノ一斑ヲ表示スレハ左ノ如シ

基督教布教狀況

大正十一年三月末日

内 外 宣 教 團 體 計	内 鮮 新 教 各 派 會 社	布 教 所 數		信 徒	
		内 鮮 人	外 國 人	内 地 人	朝 鮮 人
新 天 露 國 正 教 派	三、一五四	二、〇二六	四、一七	二、八七一	四、〇九三
天主 教	二、三三七	三	七三	九〇二	二、五三、九五三
宣 教 團 體	六	五	一	八〇二	九一、九四一
傳 道 所 計	三、三九七	二、〇三四	四九一	二	五五〇
合 計	三、四八三	二、二〇三	四九三	四、五七七	三、五〇、五三七
					三、四八、一五〇
					三、五五、一四
					六、九六四
					二、五四、八五五
					九二、七四三
					五五二

基督教ノ社會的施設 基督教宣敎事業ノ朝鮮敎化ニ大功アリシハ喋喋ヲ要セサル所ニシテ其ノ附帶事業タル社會的施設殊ニ敎育醫療事業ノ朝鮮文化ノ促進ニ貢獻スル所尠カラサルハ是亦中外ノ共ニ承認スル所ナリ基督教ノ社會的施設ハ新舊各派ノ均シク施爲スル所ニシテ各其ノ特色ヲ有シ其ノ活動夫夫見ルヘキモノアリト雖今全體ノ統計ヲ得ル能ハサルカ故ニ茲ニ大正十年度聯合年會ノ報告書ニ據リ其ノ主要地位ヲ占ムル長老及監理派ノ經營セル醫療事業ノ概況ヲ表示スレハ左ノ如シ

長老監理兩派醫療事業概況

大正九年

醫 療 事 業	病 院		施 療 部 數	患 者	
	院 數	「ベッド」數		入院患者	外來新患者
	二五	八六六	二四	一一五五	一〇九八〇七

二 布教ニ關スル改善

宗教課ノ設置 朝鮮ニ於テハ古來歴史的ニ宗教及政治ノ混淆シ易キ傾向アリシヲ以テ併合以來銳意之カ整正ニ努メタルカ由來宗教行政ハ統治上重要ノ關係ヲ有スルノミナラス在來宗教ノ外内地人及外國人ノ布教ニ係ルモノアリテ其ノ關係錯綜シ之ニ加フルニ多

數外國宣教師トノ交渉事項多ク從來動モスレハ當局官憲ト布教者トノ間ニ意思ノ疏通ヲ缺クノ嫌ナキニアラサリシヲ以テ大正八年官制ノ改革ト同時ニ學務局ニ宗教ノ一課ヲ新設シテ專ラ宗教行政ニ關スル事務ヲ處理セシメ以テ宗教方面ニ於ケル民意ノ暢達ヲ圖リ布教者ノ便宜ヲ増進シ以テ新施政方針ノ徹底ヲ期セリ

布教規則ノ改正 次テ大正九年四月布教規則ヲ改正シテ教會堂說教所講義所等設立ノ許可主義ヲ屆出主義ニ改メ同時ニ諸般ノ複雜ナル手續ヲ省略シ以テ布教ノ便宜ヲ圖ルコトトセリ

宗教團體ノ法人格 朝鮮ニ於ケル基督教ハ外國ノ宗教團體ニ依リテ宣布セララルモノ多ク此等ノ團體ニ對シテ法人格ヲ認ムヘキヤ否ハ多年ノ懸案ナリシカ大正八年八月制度改正後宗教ノ宣布ヲ目的トスル財産ハ之ヲ朝鮮民事令ニ依ル公益法人トシ内國法人トシテ許可スルコトトシ以テ基本財産管理維持ノ便宜ヲ有セシメ既ニ天主教佛蘭西教會京城管區其ノ他二三ノ團體ハ其ノ所屬財産ヲ財團トスルノ許可ヲ得タリ

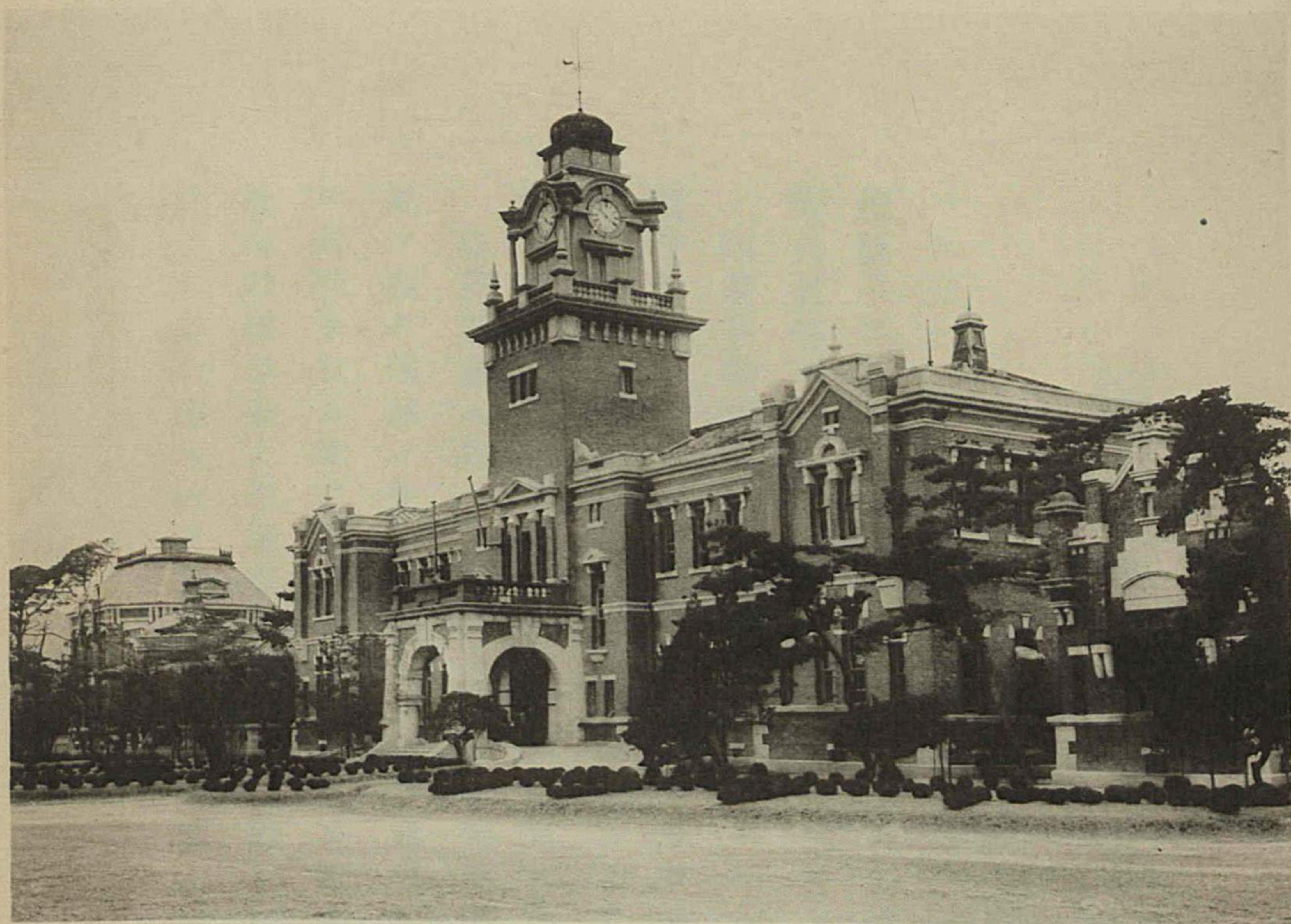

朝鮮總督府醫院



間島慈惠醫院
施療患者



羅南慈惠醫院

第七章 慈惠救濟及社會事業

第三十節 施設要綱

概説 從來總督府ニ於テ施設シタル救恤ニ關スル事業中救貧事業ニ屬スルモノハ水風害火災等ノ罹災者救助行旅病人死亡人ノ救護及取扱老衰幼弱不具癘疾疾病者ノ賑恤孤兒ノ救養盲啞教育及貧民救療等ヲ主ナルモノトシ效果ノ見ルヘキモノアリ各道ニ於テモ亦私營救濟事業ニ道地方費ノ補助ヲ與フル等年年其ノ擴張ヲ講シ大正八年度ニ於テハ全羅北道忠清南北道以北ノ諸道旱害甚シカリシヲ以テ國費其ノ他一千餘萬圓ヲ投シ同年ヨリ翌九年ニ互リテ臨時旱害救濟ニ關スル施設ヲ行ヘリ

防貧事業ニ在リテハ主トシテ府郡島臨時恩賜金授産費ヲ以テ之ヲ行ヒ恒産ナキ者ニ生業ヲ授ケ生活ノ安定ヲ得シムルヲ本旨トシ各道ニ互リテ農林水産工業等ニ關スル簡易ナル傳習ヲ行ヒ兼テ生産器具種苗等ヲ配與シ更ニ大正九年度ニ於テ授産費ノ一部ヲ割キテ社會救濟事業ノ經營又ハ補助ヲ開始シ(第十四章第七節參照)一方京城平壤大邱府其ノ他ノ都市ニ於テモ亦社會救濟ヲ目的トセル常設小賣市場共同宿泊所職業紹介所人事相談所等ノ經營ヲ爲スニ至レリ

是ニ於テ本府ハ益各道地方公共團體篤志者等ヲ指導シテ所在ニ此等ノ事業ニ對スル適切ノ施設ヲ進メシムルト共ニ又旱害水害等ノ救濟ニ關シテモ亦周到ナル計畫ヲ立テ惠撫慈養ノ聖旨ヲ對揚スルニ於テ遺算ナキヲ期セリ

一 罹災救助

梗概 水害火災旱魃其ノ他非常災害ノ罹災者ニシテ救濟ノ必要ヲ認メタル者ニ對シテハ一面府郡島臨時恩賜金凶歉救濟費及道地方費救恤費ヲ以テ又一面恩賜罹災救助基金ノ利子ヲ以テ之カ救濟ノ途ヲ講シツツアリ

府郡島臨時恩賜金凶歉救濟費 ハ日韓併合ノ際朝鮮各道ノ府郡ニ下賜セラレタル恩賜金一千七百三十九萬餘圓ノ利子ノ十分ノ一ヲ以テ之ニ充當スルモノニシテ之ニ依リテ從來罹災者ニ對シテ種穀種苗ノ給與、食糧ノ給與、焚出救助假家屋費又ハ材料ノ給與、農具ノ貸付及給與、被服ノ給與、醫藥費ノ給與等ヲ行ヒタリ然レトモ從來ハ格別重大ナル費途ナカリシカ大正九年ニハ前年大旱害ノ影響及同年七月八月ノ大水害アリシ爲十一萬餘圓ヲ支出シタリ

恩賜罹災救助費 ハ明治四十五年明治天皇及大正二年昭憲皇太后ノ崩御ニ際シ慈惠救濟ノ資トシテ朝鮮ニ下賜セラレタル金額計三十一萬五千圓及國庫ノ補給ニ係ル金額十萬

圓合計金四十一萬五千圓ヲ恩賜罹災救助基金トシ成規ニ依リ其ノ利子ヲ以テ本救助費ニ充當シ不慮ノ天災又ハ災害アルニ際シ必要ニ應シテ罹災民ノ救助ヲ行フモノニシテ大正三年ヨリ同五年迄ハ毎年非常水害ヲ被リタル地方アリシニ由リ其ノ罹災民ニ救助ヲ與ヘ又大正五年及六年ニハ間島移住朝鮮人ノ降雹被害者ヲ救助シタリ本基金歲計ノ剩餘ハ基金ニ編入スル規定ニシテ今ヤ基金ノ現在額五十三萬餘圓ニ達シタリ

内帑金ノ下付 朝鮮ニ於テモ非常ノ天災ニ際シテハ毎ニ被害ノ程度ニ應シ御内帑金ノ御下賜アリテ救恤ノ資ニ供セラル併合以來今日迄ニ既ニ十二回ニ互リ合計金六萬四千三百圓ノ御下賜アリテ窮民ヲ賑恤セラレ内外ノ朝鮮人齊シク其ノ恩惠ニ浴スルコト多シ此ノ如キハ舊韓國時代ニ於テハ絶エテ無クシテ稀ニアリ全ク併合以來ニ於ケル皇室ノ恩典トシテ半島ニ於ケル人民ノ常ニ感孚スル所ト爲ス

二 大旱害ノ救濟

旱害狀況 大正八年七八兩月ニ於ケル旱魃被害ハ數十年來稀有ノ事ニ屬シ其ノ區域モ亦殆ト全鮮ニ互リ就中京畿忠清南北黃海平安南北咸鏡南ノ各道ニ於テハ米粟大豆等ノ被害甚シク被害耕作地總面積百十餘萬町步(內小作農地六十餘萬町步)食穀類ノ減收五百餘萬石ニ達シ爲ニ七十餘萬ノ窮民ヲ生シタリ

救濟方法

是ヲ以テ本府ニ於テハ特ニ臨時旱害救濟委員會ヲ設ケテ官民有識者ノ意見ヲ聽キ其ノ救濟策トシテ朝鮮舊來ノ慣例タル地主ノ小作料減免ヲ獎勵シタルト同時ニ國有地ヲ貸付シタル人民ニ對シテ其ノ收穫三割以下ノ地ニ在リテハ全ク小作料ヲ免除シ收穫三割以上ノ地ニ對シテモ亦其ノ減收ノ程度ニ依リテ減免ヲ行ヒ更ニ被害民ヲシテ拱手他ノ救濟ヲ待タシムルカ如キコトナク寧ロ生業收入ヲ得シメテ生活ノ資ニ充テシムルカ爲國費百七十萬圓ヲ投シテ旱害最モ激甚ナリシ京畿黃海平安南北四道ニ於テ一等道路ノ修築及國費補助ニ依ル二三等道路ノ改修ヲ行ヒ又旱害地方ニ於テ未墾地ノ開墾灌漑事業ヲ行フ者ニ對シテハ約四十萬圓ノ國費補助ヲ爲シ以テ被害民ノ勞銀收得ノ機會ヲ多カラシメ其ノ他救助ヲ要スル被害各面ニ於テ共助組合ヲ組織セシメ殖産銀行ヲシテ之ニ約四百萬圓ノ低利食糧資金ヲ貸出サシメタルモ尙其ノ直接救濟ヲ要スル者ニ對シテハ國庫ヨリ約百萬圓ヲ支出シテ食糧ノ現物給與ヲ行ヒ或ハ翌年ノ農耕ニ支障ナカラシメムカ爲窮乏セル罹災民ニ國費約三十萬圓ヲ補助シテ種穀苗ノ準備ヲ爲サシメ且農耕用畜牛ノ濫賣ヲ防止シ或ハ不足食糧補充獎勵ノ爲外國產穀物ヲ輸入シタル者ニハ國費約二百七十萬圓ヲ投シテ其ノ運賃及取引ノ損失ヲ補給シ且鐵道沿線ノ樞要地ニ簡易倉庫六十餘棟ヲ建設シテ輸入穀類ノ貯積ニ便シ以テ滿洲ヨリ粟高粱等ヲ輸入シテ代用食糧ノ潤澤ヲ圖ル等極力其ノ救濟ヲ講シタリ其ノ結果從來ノ歴史ニ徴シ此ノ如キ大旱害ニ際シテハ餓殍途ニ横

ハルノ慘狀ヲ免ルル能ハサリシニ拘ラス今次幸ニ一人ノ餓死ヲ見サルヲ得タルハ畢竟救濟其ノ宜シキヲ得タルニ因リ朝鮮古老ノ齊シク讚美シテ措カサル所ナリ

殖産銀行ヲシテ各共助組合ニ貸付セシメタル前記ノ四百萬圓ハ年賦償還セシメツツアルカ大正十一年六月迄ニ約七割ノ償還ヲ爲シ同年末ヲ以テ完済スヘキ見込ナリ

三 賑 恤

梗概 老幼不具廢疾等ノ生業ヲ營ム能ハサル者及行旅病者ノ救護取扱ニ關シテハ恩賜

賑恤資金及行旅病人救護資金ノ設定アリ

恩賜賑恤資金 大正四年御大禮ニ際シ賑恤資金トシテ下賜セラレタル御内帑金二十

萬圓ヲ元資トシテ同五年其ノ管理規則ヲ定メ之ヨリ生スル利子ヲ以テ其ノ賑恤ヲ行ヒ

行旅病人救護資金 ハ其ノ額二十六萬餘圓ニシテ明治四十三年日韓併合ノ際下賜セラ

レタル臨時恩賜金三千萬圓ノ分配殘額及其ノ利子ヲ合セテ設定シタルモノナリ

從來朝鮮ニ於ケル行旅病者及死亡人ノ救護取扱ハ事件發生地ノ府尹又ハ面洞里長ニ於テ擔當シ本人若クハ扶養義務者ヲシテ其ノ費用ヲ支辨セシメ若シ支辨シ得サル場合ニ於テ道地方費若クハ國費ヲ以テ支辨スルヲ例トセルカ從來地方部落民又ハ篤志者ニ於テ之カ救護埋葬ヲ爲スノ美風アリ且一般ニ事件ノ發生多カラサリシヲ以テ其ノ支障ヲ見サリ

キ然レトモ戸口稠密ニシテ人民ノ去來頻繁ナル市街地ニ在リテハ近來漸ク事件ノ發生多ク且其ノ救護ニ關スル良習ナク僅ニ救護設備ヲ有スルハ京城仁川大邱ノ三ニ過キス而モ其ノ設備不完全ナリシヲ以テ本府ハ京城外十四市街地ニ於テ宗教團體宗教家又ハ篤志家ヲ選定シ此等ノ事業トシテ行旅病者救護所ヲ設ケ併セテ行旅死亡人ノ取扱ヲ爲サシメ行旅病人救護資金ヨリ相當設備費及維持費ノ補助ヲ與フルコトトシ京城仁川平壤元山外六箇所ニ於テハ既ニ救護所ノ設立ヲ了シ事績漸ク舉リ自治的救護ノ基礎確立セムトスルノ傾向アリ

孤兒及盲啞者ノ救養　ハ本府設置ノ濟生院ニ於テ之ヲ行フ同院ハ明治四十五年ノ創立ニ係リ之ヲ孤兒養育部及盲啞部ノ二部ニ分チ曩ニ日韓併合ノ際御下賜ノ臨時恩賜金中ヨリ孤兒盲啞者救養及精神病者救療ノ資トシテ頒與セラレタル元本金五十萬圓及貧民救療ノ資トシテ頒與セラレタル元本金二百八十五萬五千八百圓及政府支出金ヲ主要財源トスル朝鮮醫院及濟生院特別會計ノ下ニ總督府醫院及各道慈惠醫院ト共ニ經理セラル現時ニ於ケル本院一箇年ノ經費ハ約九萬三千圓ニシテ資金利子政府支出金雜收入及寄附金等ヲ以テ之ヲ支辨ス

孤兒養育部　本院創始以來孤兒ノ救助人員ハ五百二人ニシテ大正十一年三月末現在ノ孤兒人員ハ百二十五人ナリ此等ノ孤兒ハ殆ト朝鮮人ニシテ朝鮮ノ現狀ニ鑑ミ將來農民タ

ラシムノ目的ヲ以テ其ノ教養ヲ施シ特ニ附屬農場ヲ設備シテ教科修了者中適當ナル者ヲ之ニ收容ス尙孤兒養育部ニハ六年程度ノ學校ヲ附設シ普通學ノ教育ヲ施セリ

盲啞部　ハ大正十一年三月末ニ於ケル現在生徒數盲本科生三十八人啞本科生四十五人ニシテ盲本科ハ修業年限ヲ三年啞本科ハ五年トシ卒業後何等ノ制限若クハ義務ヲ附スルコトナク其ノ教育方針ハ專ラ實用ニ重キヲ置キテ各科ニ適切ナル技術ノ教習ニ勵メ以テ修業後ノ獨立自活ノ途ヲ得シムルヲ期シ盲生ニハ鍼治按摩啞生ニハ裁縫ヲ課セリ此等ハ既ニ數回ノ卒業生ヲ出シ中ニハ自己ノ生活ヲ支持シ得ルノミナラス更ニ家庭ノ生活ヲ助クル者アリ

四 窮民救療

窮民ノ救療　ニ關シテハ朝鮮總督府醫院及道慈惠醫院ヲシテ之ヲ行ハシメ醫院所在地外ノ僻遠ノ地ニ對シテハ道慈惠醫院ヲシテ巡回診療ヲ行ハシム又恩賜財團濟生會ノ寄附ニ依リテ施行スルモノアリ

濟生會　ハ慈善救濟ヲ目的トスル内地所在ノ財團法人ニシテ大正三年朝鮮ニ於ケル窮民救療基金トシテ帝國四分利公債七萬圓ヲ朝鮮ニ配當寄贈シ爾來本府ハ之ヲ道慈惠醫院特別資金トシ之ヨリ生スル利子ヲ毎年道慈惠醫院ニ配付シ同院ハ豫メ施療券ヲ發行シ之

ヲ面又ハ警察官署ニ配付シテ窮民ニ交付シ公醫若クハ其ノ他ノ開業醫等ニ委囑シテ其ノ救療ヲ行ハシメ以テ一般窮民ノ救療ヲ行フノ外癩患者治療ノ爲特種ノ藥品ヲ製造シテ施藥シツツアリ又各道ニ於テモ地方費ヲ以テ夫夫窮民救療ノ施設ヲ行ヒツツアリ

在外朝鮮人ノ救恤 國境對岸間島及滿洲各地ニ散在セル朝鮮人ハ數十萬ヲ下ラサルヘク此等ノ地方ハ醫療機關ノ分布稀薄ニシテ交通亦不備ナルヲ以テ大正四年以來巡回診療ノ計畫ヲ立テ爾來之ヲ實行シ或ハ樞要ノ地ニ囑託醫ヲ置キ之ニ補助金ヲ與ヘテ其ノ救療ヲ爲サシメタルモ大正七年新ニ間島ニ慈惠醫院ヲ設置シ又水害火災等不慮ノ災害ニ關シテモ亦等シク其ノ救恤ヲ圖リ更ニ進ミテ教育金融上ノ施設朝鮮人會ノ補助ヲ行ヒ又間島居住小農者ノ農耕改善ノ爲間島救濟會ヲ設置シ資金ヲ下付スル等此等民衆ヲシテ文明ノ惠澤ニ浴セシムルヲ圖リツツアリ

第三十一節 一般社會事業

社會課ノ設置 朝鮮ニ於ケル社會事業行政ハ從來本府內務局第二課内ニ於テ處理シ來リタルカ大正十年七月事務分掌規程ヲ改正シテ第二課ヲ社會課ト改稱シ各道亦多クハ新ニ社會事業係若クハ社會課ヲ置キ斯業取扱ニ關シ面目ヲ一新スルニ至レリ

社會事業獎勵補助 感化救濟及地方改良等ノ社會事業ニ對スル本府ノ補助ハ大正十年

度ニ於テ更ニ其ノ範圍ヲ擴張シ事業ノ發達ヲ援助セリ

地方改良　社會教化ニ關シ本府ニ於テハ從來專任指導者ヲ隨時地方ニ派遣シテ巡回講話ヲ爲サシムル外内地ヨリ學識經驗アル講師ヲ聘シ主トシテ學校職員ノ爲社會教化ノ講習會ヲ開キタリ尙地方農民ニ勤儉貯蓄及副業ヲ獎勵スル爲契及組合ヲ組織セシメシカ現今組合及契數九千五百四十三會員數百十四萬七千三百三十三名貯蓄額三百五十八萬八千四百四圓ニ達セリ

各道地方費ニ於テモ亦新ニ社會教化ニ造詣深キ指導者ヲ特置シ之ヲシテ道内各地ニ就キ活動寫眞巡回講話ヲ爲サシメ教化ノ徹底ヲ期シツツアリ

其ノ他ノ施設　輓近都會地ニ於ケル住宅拂底ノ實況ニ鑑ミ京城及大邱ニ於テハ府營住宅ヲ築設シテ住宅難ノ緩和ヲ圖リ其ノ他京城平壤大邱群山及釜山府ニ於テハ公設市場ヲ設ケ平壤府ハ公設浴場理髮場人事相談所共同宿泊所及兒童相談所ヲ設置シ仁川府ニ於テハ労働宿泊所職業紹介所大邱府ニ於テハ共同洗濯場新義州府ニ於テハ労働宿泊所職業紹介所簡易食堂及共同洗濯場ヲ經營シ全羅北道ニ於テハ資金ヲ貸與シテ低利ノ質業ヲ營マシメツツアリ

小作問題　近來地主小作人間ノ爭議漸ク複雑トナルノ傾向アルニ由リ一層之カ調査考究ノ歩ヲ進メツツアルカ忠清南道ニ於テハ地主小作人間ニ介在シテ種種ノ弊害ヲ醸ス舍

音ノ講習會ヲ開キテ其ノ改善ヲ圖リ又全羅北道及慶尙北道ニ於テハ地主會ヲ開キ地主對小作人間ノ諒解ヲ得シメ相互ノ推讓ニ依リテ爭議ヲ未然ニ防止スルニ努メタリ

私營社會施設 民間有志者布效團體ニ於テ經營スル社會事業ハ左ノ如シ此等ノ中ニハ事績優良ト認ムヘキモノ尠カラス

私營社會施設

實費診療所	二	朝鮮社會事業研究會	一	人事相談所	一
盲啞教育	一	孤貧兒救養	一四	貧民救助	一七
貧民救療	一八	救療及罹災救護	一	癩病者救療	三
軍人道族傷病者ノ慰問救護	一	行旅病人救護	一一	免囚保護	二三
勞働宿泊所	一	社會事業助成	一	隣保事業	一
計	九六				

本府及各道ニ於テハ是等ノ事業ニ對シ補助金又ハ相當援助ヲ與ヘ其ノ施設ヲ完カラシムルヲ期スルト共ニ又其ノ指導獎勵ニ力ヲ致シ今ヤ日ヲ逐フテ其ノ振興ヲ見ムトセリ但朝鮮ニ於テハ工業ノ發達尙頗ル遲遅タルヲ以テ工場勞働者ノ救濟未タ内地ノ如ク火急ノ必要ヲ感スルニ至ラス爲ニ之ニ關スル施設ハ殆ト擧クルニ足ルモノナシト雖漸ヲ逐フテ之ヲ調査及施設ヲ爲スノ計畫中ニ屬セリ

第八章 産 業

第三十二節 産業調査委員會ノ設置

概説 　　輓近朝鮮産業ノ發達著シク併合當時ニ於テハ各種生産物ノ産額約三億萬圓ニ過キサリシモ大正九年ニハ十七億八千餘萬圓ヲ算スルニ至レリ然レトモ其ノ状態尙幼稚ナルヲ免レスシテ將來時代ノ進歩ニ伴ヒ之カ開發施設ノ急ヲ要スルモノ甚タ多ク此ノ際徹底の方針ヲ定メテ其ノ基本ヲ確立スルノ極メテ緊切ナルモノアルノミナラス凡ソ産業上ノ施設タル各種ノ事業ニ互リテ關係スル所頗ル廣汎ナルカ故ニ官民協戮シテ之ヲ行フニアラサレハ其ノ效果ヲ收メ難ク且向後益内地ノ資本及知識ヲ招來シテ内鮮經濟共通ノ實ヲ舉クルニ於テ兩地實業家ノ融合協力ヲ求ムルノ必要アリ仍テ本府ハ大正八年官制改革以來産業開發ノ根本方策ヲ確定スル爲内鮮實業家ノ意見ヲ徵シ官民相提携シテ其ノ調査ニ従事スルノ方針ヲ採リ大正十年六月産業調査委員會規程ヲ定メ政務總監ヲ委員長ニ充テ又委員ニハ斯道ニ學識經驗アル内地朝鮮ノ名士ヲ選フコトトシ内地在住ノ官吏及専門家九名實業家十一名朝鮮在住ノ官吏八名實業家内鮮人各十名計四十八名ヲ委員ニ任命委囑シ同年九月第一回産業調査委員會ヲ開催シタリ而シテ同會ニ於テハ本府ノ提案ヲ參考

資料トシテ慎重周到ナル審議ヲ遂ケ正當ノ決議ヲ經テ左記ノ答申ヲ致シ茲ニ大體方針ノ確立ヲ見ルヲ得其ノ效果ハ應テ大ニ朝鮮産業ノ發達ヲ促進スヘキヲ疑ハサルナリ

答申

朝鮮産業ニ關スル一般方針

朝鮮ニ於ケル産業上ノ計畫ハ帝國産業政策ノ方針ニ順應セムコトヲ期スヘク内外ノ情勢殊ニ内地支那及露領亞細亞等隣接地方ノ經濟的事情ヲ考察シテ之カ對策ヲ講スルノ必要アリ朝鮮ノ産業ハ始政以來進歩ノ跡顯著ナルモノアリト雖其ノ進歩ハ畢竟草創ノ初期ニ屬シ其ノ基礎尙薄弱ニシテ前途發展ノ要件ニ缺クル所鮮シトセス仍テ將來益知識技能ノ向上發達ヲ促シ勤勉協同ノ慣習ヲ助長シ産業諸般ノ組織及交通通信ノ機關ヲ整備シ資力ノ充實及金融ノ疏通ヲ圖リ内鮮人及内鮮ノ關係聯絡ヲ一層密接ナラシムルノ方法ヲ講シ朝鮮經濟力ノ進歩ト内鮮共同ノ福利ノ増進トヲ期セサルヘカラス朝鮮産業ニ關スル諸般政策ノ實行ニ付テハ豫メ内地及隣接地トノ關係朝鮮内部ノ事情及財政上ノ關係等ヲ考慮シテ其ノ規模ヲ定メ輕重ヲ較量シ緩急ヲ安排スルコトヲ要ス

朝鮮産業ニ關スル計畫要項

第一 農業ニ關スル件

一 朝鮮ノ富力ヲ増進シ且帝國ノ糧食充實ニ貢獻スル爲産米ノ改良増殖ヲ圖ルコト

- 二 糧食ヲ充實スル爲米以外ノ食用作物ノ改良増殖ヲ圖ルコト
- 三 輸移出ニ適スル農産物ノ改良増殖ヲ圖ルコト
- 四 鮮内工業ノ素地ヲ培養スル爲工業原料ニ適スル農産物ノ改良増殖ヲ圖ルコト
- 五 農家ノ副業トシテ蠶業ノ奨励普及ヲ圖ルコト
- 六 農業勞力ヲ充足シ且食肉ノ充實ニ資スル爲牛ノ改良増殖ヲ圖ルコト
- 七 朝鮮ニ適應スル馬及緬羊ノ種類試驗ヲ行フコト
- 八 農業ノ堅實ナル發達ヲ期スル爲小作慣行ヲ改善シ其ノ他小農保護ニ關スル施設ヲ爲スコト

第二 林業ニ關スル件

- 一 木材需給ノ調節、林利ノ開發及保續ヲ圖ル爲國有林野ノ管理經營ヲ統一シ合理的ノ施設ヲ行フコト
 - 二 民有林野ノ造林特ニ荒廢山野ノ復舊ヲ速成スル爲適當ノ施設ヲ行フコト
 - 三 不要存林野ニ付テハ造林ノ促進及緣故者ノ利益ヲ考慮シ適當ノ處分ヲ爲スコト
- ### 第三 水産業ニ關スル件
- 一 漁獲ノ増産ヲ圖ル爲漁場ノ保護擴張及漁船漁具ノ改良増加ヲ促進スルコト
 - 二 漁利ノ増進ヲ期スル爲漁獲物ノ處理、製造方法ノ改良及對支貿易ノ振興ヲ圖ルコト

三 漁業ノ安全ヲ圖リ漁獲物ノ處理ヲ便宜ナラシムル爲漁港ノ修築ニ努ムルコト

四 水産業ノ堅實ナル發達ヲ期スル爲漁民ノ保護及水産團體ノ改善發達ヲ圖ルコト

第四 工業ニ關スル件

一 朝鮮ノ經濟力ヲ増進スル爲原料及生産ノ素地ヲ有シ鮮内ノ需要又ハ輸出ニ適スル工業品ヲ製造スル工業ノ發達ヲ圖ルコト

二 工業ノ經營ヲ容易ナラシムル爲負擔ノ輕減原料ノ供給勞働能率ノ増進製造方法ノ改善其ノ他必要ナル事項ニ付相當ノ援助ヲ爲スコト

三 小工業ヲ保護シ其ノ發達ヲ期スル爲必要ナル施設ヲ爲スコト

第五 鑛業ニ關スル件

一 鑛業ノ經營ヲ容易ナラシムル爲地質調査ノ速進及生産費輕減ノ途ヲ講スルコト

二 鑛利ノ保全、操業ノ進歩ヲ圖ル爲選鑛製鍊ノ普及改善ニ努ムルコト

三 勞資ノ調和、能率ノ増進ヲ圖ル爲坑夫ノ保護誘掖ニ努ムルコト

四 金鑛業ノ發展ニ資スル爲保留金山ヲ民間ニ開放スルコト

第六 燃料及動力ニ關スル件

一 家庭用燃料ノ供給ヲ増加スル爲薪炭資材ノ増殖及利用ノ改善ヲ圖ルコト

二 燃料及動力ノ供給ヲ安全且低廉ナラシムル爲無煙炭、褐炭田ノ開發ヲ助長シ是等石

炭ノ利用ヲ増進スルコト

三 水力電氣事業ノ發達ニ資スル爲主要河川ノ水源涵養ニ努メ及發電水系ヲ探查スルコト

四 動力統一ニ關スル諸般ノ調査研究ヲ爲スコト

第七 産業資金ニ關スル件

一 朝鮮ノ産業ヲ振興シ還利ノ開拓ヲ促サムカ爲之ニ要スル資金ノ集積ヲ圖ルコト

二 金融機關ノ施設改善ヲ計リ産業資金ノ普及融通ヲ期スルコト

第八 海運施設ニ關スル件

一 支那貿易ヲ助長スル趣旨ヲ以テ上海以北諸要港ニ對スル航路ヲ開クコト

二 朝鮮置籍船ノ内地沿岸貿易ニ關シ内地船同様ニスルノ途ヲ開クコト

第九 鐵道施設ニ關スル件

一 官私鐵道ノ普及ヲ圖ルコト

二 交通系統ノ整備ヲ圖ル爲鐵道線路網ノ調査ヲ行フコト

三 既成鐵道ノ改良其ノ他鐵道利用ニ關スル設備ノ充實ニ留意スルコト

四 鐵道ノ經營ニ付テハ朝鮮ノ産業發達ニ最善ノ考慮ヲ爲スコト

第十 道路港灣河川ニ關スル件

- 一 道路ノ普及ヲ圖ルコト
 - 二 既成道路構造物ノ完備ヲ圖ルコト
 - 三 道路ノ維持ヲ完全ニスルコト
 - 四 樞要港灣ノ設備ニ付テハ漸次之カ完成ヲ期シ其ノ他ノ港灣ニ付テハ防波其ノ他緊急ナル施設ヲ助成スルコト
 - 五 河川ハ目下調査中ニ付之カ完了ヲ俟テ根本的計畫ヲ立ツルモ市街防水ノ如キ緊急ナル事業ニ付テハ河川ノ全體計畫ニ影響セサル範圍ニ於テ可成速ニ工事ヲ施シ商業施設ノ安全ヲ圖ルコト
 - 六 内陸水運ノ利用ヲ圖ルコト
- 前記ノ外別ニ農業林業及水産業ニ關スル特別委員會ノ審議ニ附シ更ニ委員總會ノ議決ヲ經テ答申シタル事項ハ左ノ如シ

農業ニ關スル件

農業ハ朝鮮産業ノ大宗ニシテ朝鮮人口ノ八割ハ之ニ從事スルヲ以テ之カ興廢ハ直接民衆ノ福利ニ影響スル所大ナリ故ニ農業ノ振作獎勵ハ産業ニ關スル計畫中最モ力ヲ盡スヘキモノト認ム農業ニ關シ今回提出ノ計畫要項ハ大體ニ於テ適當ト認ムルヲ以テ之カ施設ノ進捗ヲ期セラレムコトヲ望ム特ニ産米ニ付テハ耕地ノ擴張改良及耕種法ノ改良ノ如キ

米以外ノ農作物ニ付テハ棉花果樹ノ栽培獎勵ノ如キ、蠶絲業ニ付テハ養蠶戶數ノ増加ノ如キ、畜産ニ付テハ畜牛ノ改良増殖ノ如キ、又小農保護ニ付テハ小作慣行ノ改善及副業ノ獎勵ノ如キハ留意ノ要アリト認ム

産米ノ改良増殖ハ單ニ農業中ニ於ケル主要ノ事項タルニ止マラス朝鮮産業中最モ重要ナルモノナルニ依リ總督府ノ産米増殖ニ關スル第一期計畫ハ現在ノ豫定ヲ最低限度ト看做シ徹底的ニ遂行ヲ期スルノ必要アリト思惟ス依テ

(一)耕地ノ擴張改良ニ關スル基本調査ノ速成

(二)土地改良事業ニ對スル補助金ノ増加

(三)土地改良事業ノ促進ヲ目的トスル特設機關ノ設置

(四)耕種法ノ改良ニ關スル施設

ニ付テハ特ニ財源ノ充實ヲ圖リ以テ計畫ノ遂行上遺憾ナキヲ期セラレムコトヲ望ム

次ニ左記事項ハ計畫要項又ハ同參考書中ニ特記ヲ缺クモ産米改良増殖上必要ナリト認ム

一 開墾干拓又ハ地目變換ニ係ル土地ノ缺下年限ヲ少クトモ内地ト同様ニスルコト

二 朝鮮ノ産米ハ帝國ノ食糧問題ト重大ノ關係アルヲ以テ其ノ内地ニ於ケル消流ノ途ニ

付特ニ留意考量スルコト

林業ニ關スル件

今回提出ノ計畫要項ニ列記セラレタル各事項ハ何レモ異議ナキ事項ノミニ屬シ要ハ將來之カ實施ニ關シ能ク其ノ順序緩急ヲ圖リ以テ實行方法ヲ圓滑ナラシムルト同時ニ可成簡素敏捷ヲ旨トシ實施セラルルヲ以テ足レリト認ム追テ林業ノ盛衰ハ各般ノ産業ニ甚大ノ關係ヲ有スルニ拘ラス現在ノ林況ト河川ノ狀態ニテハ將來ニ對シ甚タ患フヘキモノアリ依テ各種産業ノ根本事業トシテ速ニ森林及治水兩事業ノ進展ヲ企畫セサルヘカラス其ノ目的ヲ達成スル上ニ於テ左記ノ事項ヲ調査研究セラレムコトヲ望ム

一 林業及特定ノ位置ニ於ケル治水事業ノ調和併進ヲ確保スル爲其ノ機關ヲ統一スルコト

二 國有林ノ豐富ナル地方ニハ現行ノ營林廠支廠ノ如キモノヲ增加擴張シ且各道廳ニ森林費支辨ノ特設機關ヲ配置シ國有林ノ管理經營砂防及河川工事竝民有林ニ對スル行政ヲ行ハシムルコト

三 治山治水ニ重大ノ關係ヲ有スル砂防及治水ノ兩事業ハ所有ノ如何ヲ問ハス官營タラシムルコト

四 國有林ノ存廢區分ニ付テハ一層ノ注意ヲ拂ヒ將來ニ對スル官民ノ福利ヲ増進セシムル上ニ於テ遺憾ナカラシムルコト

五 現在ノ官設製材事業ハ其ノ創設當時ト趣ヲ異ニシ來リタルヲ以テ將來ハ時機ヲ見テ

廢止スルコト

六 林産物處分上ニ關シテハ國有林生産材ノ自由處分ト林利増進トニ支障ナカラシムルコト

七 火田整理ニ關シテハ現在ノ住民ヲシテ他ノ相當ナル生業ヲ得セシムル等穩健著實ナル方法ヲ取ルコト

水産業ニ關スル件

今回提出ノ計畫要項ニ列記セラレタル各事項ハ何レモ必要ニシテ固ヨリ異議ナシ唯緩急輕重ヲ量リ財政ノ許ス限リニ於テ之カ實現ヲ希望スルノミ

朝鮮ノ水産業ハ食糧政策上ヨリスルモ又今後發展ノ餘力大ナルコト及對外貿易上主要産物ヲ爲スノ點ヨリ見ルモ産業上甚ク重要ノ地位ヲ占ムルニ拘ラス從來ノ施設ハ他ノ産業ニ於ケルモノニ比シ殆ト言フニ足ラサル状態ニアルハ遺憾ナリ故ニ少クトモ斯業相當ノ施設ヲ爲シ今後ノ方針トシテハ計畫要項ノ各事項ヲ迅速ニ實行セラルルハ勿論特ニ左ノ點ニ注意セラレムコトヲ望ム

一 指導獎勵ノ方針ヲ確立スル爲基本調査ノ速成ヲ圖ルコト

二 沿岸ヲ通シテ適種漁業及適種養殖業ヲ選擇決定シテ水面ノ經濟的利用ヲ増進スルコト

- 三 漁家ノ副業ヲ獎勵スルコト
 - 四 婦女子ニ相當ノ訓練ヲ施シ其ノ勞力ヲ水産製造並漁家ノ副業等ニ利用スルコト
産業全般ニ共通スル件
 - 一 産業技術員ノ數ヲ増加シ其ノ配置ヲ周到ニスルト同時ニ其ノ待遇ヲ改善スルコト
 - 二 産業思想ノ普及向上ヲ圖ル爲一面當業者ノ知識啓發ニ努メ他面實業教育機關ノ擴張及其ノ内容ノ充實ヲ期スルコト
 - 三 産業上ニ關係アル當局者及實業家ヲ一層多數ニ内地又ハ海外ニ派遣シ施設並技術ヲ調査研究スルコト
 - 四 産業團體ノ堅實ナル發達ヲ期スル爲適當ノ施設ヲ講スルコト
 - 五 農業及林業ニ關スル資金ニ付テハ將來一層其ノ充實ヲ圖ルト同時ニ其ノ利率ノ低減ニ努メ又水産金融ニ付テハ漁業組合ノ設置ヲ獎勵シ之ヲ通シテ中産以下ノ漁民ニ對スル金融ヲ圓滑ナラシメ必要ノ場合ニハ政府ニ於テ金融上特別ノ援助ヲ與フルコト
- 新方針實現ノ措施 右決議ハ本府ニ在リテモ朝鮮ニ於ケル産業計畫上妥當ト認ムル所ニシテ事情ノ許ス限り其ノ趣旨ニ基キテ既定施設ノ擴充新規計畫ノ樹立ニ努メ以テ成ルヘク速ニ之ヲ遂行セムコトヲ期シツツアリ殊ニ豫算ニ關係ナクシテ實行シ得ヘキ事項ニ付テハ逐次實行ニ著手シ豫算ニ關係アルモノニ在リテハ事ノ緩急輕重ヲ考量シテ財政ノ

許ス限リ調査計畫ノ步ヲ進メ其ノ經費ヲ毎年度ノ豫算ニ計上シテ著著新方針ノ實現ニ努ムルノ豫定ニシテ已ニ大正十一年度豫算ニ於テハ其ノ一端トシテ當該經費合計約四百六十餘萬圓ヲ計上シタリ今其ノ費途別金額ヲ示セハ左ノ如シ

産業調査會ノ決議ニ基キ
新規計上又ハ増額シタル 施設費豫算額

大正十一年度

費途		金額	費途		金額
農業團體指導監督職員設置		三、六五〇	漁業組合及同聯合會設置獎勵監督費		一、六三二
産米増産計畫ニ基ク地方技術員配置		六、〇三二	漁業組合補助		三、四七〇
勸業模範場擴張		五〇、〇〇〇	計		四、一七一
棉作獎勵補助増加		三〇、七二五	炭炭調査及試験		四〇、〇〇〇
耕地改良及擴張ノ爲		三、四九〇、〇〇二	選礦製鍊試験		四、〇〇〇
計		三、六七、七六二	計		四四、〇〇〇
林業試験機關充實ノ爲		一六、〇〇〇	機業技術増員費	(地方廳)	七、七二四
森林植木帶(適地適木)調査ノ爲		三六、六一	製紙技術増員費	(同)	七、七二四
林業指導監督ニ要スル地方廳職員増員ノ爲		三、三三	織物仕上試験費	(中央試験所)	一、九三〇
林野調査監督機關充實ニ要スル地方廳職員増員ノ爲		八、五八	同 管轄費	(同)	三、三三〇
砂防事業費		三〇〇,〇〇〇	香油釀造試験場管轄費	(同)	一〇,〇〇〇
計		三九七,八八五	計		四〇,七二八

四六八〇九五円

第三十三節 農業ニ關スル施設要綱

大綱 農業ノ開發ハ朝鮮統治上最モ重要喫緊ノ一綱目ニ屬ス本府ハ始政以來最モ力ヲ之ニ致シ農業技術員ノ配置勸業模範場道種苗場ノ設置等農業ニ關スル諸種ノ獎勵指導及試驗調査ノ機關ヲ設ケ民情ヲ察シ民度ニ鑑ミテ一般農民ニ對シテハ少數ノ事項ヲ徹底的ニ指導シ實行方法簡易ニシテ效果確實ニ且成ルヘク現金ノ支出ヲ要セサル事項ヲ主トシテ獎勵スルノ方針ヲ採リ以テ知識及經濟力ノ幼稚ナル農民ニ適切ナル誘導ヲ與ヘ各道ニ於テハ更ニ之ニ依リテ獎勵事項ヲ定メテ指導ニ努メタル結果米麥大豆棉等ノ農作養蠶家畜水利開墾事業果樹栽培等特ニ異例ノ發達ヲ見其ノ收穫ハ僅僅數年ヲ以テ概ネ増産シ多キハ從前ノ數倍ニ達セリ

一 一般施設

概況 朝鮮ハ古來純然タル農業國ニシテ朝鮮ノ經濟ハ今日尙殆ト之ニ依リテ支持セラ
ル然レトモ併合以前ニ於テ多年稅政ノ結果農民ノ知識低ク其ノ經濟力亦極メテ薄弱ニシ
テ農業ノ改良ヲ企圖スルノ念ナク官邊ノ指導ノ如キモ其ノ實績ヲ舉クルコト甚タ難ク加
之古來林政荒廢ノ爲水源涸渴シ旱水害ヲ被ムルコト甚タ多カリキ總督府始政以來本府及
各道ニ於テハ最モ力ヲ農事ノ改良ニ致シ勸業機關ヲ設置シテ當業ノ指導獎勵ヲ行ハシメ

水利開墾事業ヲ獎勵シテ或ハ之ニ補助金ヲ交付スルノ策ヲ立テ諸般ノ改善ヲ講シタル結果爲ニ其ノ面目ヲ一新シテ著シキ生産ノ増加ヲ來セリ然レトモ尙積極的方針ヲ以テ朝鮮農業ノ主産タル米ノ増加ヲ圖ルコトトシ大正九年度ヨリ十五箇年ニ亙ル産米増殖第一期計畫ヲ定メ第四項記載ノ如ク目下著著其ノ實行中ニ在リ

二 勸農機關

勸業模範場　ハ明治三十九年帝國政府ノ設置ニ係リ其ノ後舊韓國政府ニ讓渡シ併合ト共ニ本府ノ管轄ニ歸シタルモノニシテ水原ニ本場ヲ置クノ外水原蠶業試驗所同女子蠶業講習所木浦棉作支場瀟島園藝支場德源園藝支場洗浦牧羊支場蘭谷牧馬支場沙里院西鮮支場龍岡棉作出張所等ヲ設ケテ農業上ノ指導講習並農事ノ改良發達ニ資スル調査試驗ノ完全ヲ期シ大正八年度ニ於テハ其ノ總經費三十一萬餘圓同九年度ニ於テハ四十四萬七千餘圓同十年度ニ於テハ五十九萬餘圓ヲ算ス其ノ他各道ニ於テハ道種苗場及道原蠶種製造所ヲ設ケ風土ニ應シテ適種ノ育成配付蠶業ノ講習蠶種ノ配付ヲ行ヒ且種苗蠶種等ノ調査試驗ヲ施シ大正八年以來ハ蠶業取締所ヲ設置シテ蠶病ノ豫防及蠶種桑苗ノ生産販賣ニ關スル取締ヲ爲セリ

農業技術員　ニ關シテハ併合以來中央及地方ニ於テ漸次其ノ増員ヲ行ヒタル結果大正

十年度ニ於テハ國費ニ屬スル吏員ノ數九十五人、地方費ニ屬スル吏員ノ數一千二百三十七人ヲ算スルニ至リ、現ニ此等ノ吏員ハ當業ノ獎勵畫策及實地指導ノ任ニ當リテ、其ノ發達ヲ講シツツアリ。

朝鮮農會　官民有志ノ團體ニシテ、現今ニ於テハ本會ヲ京城ニ置キ、農事ニ關スル圖書ノ出版、質問ノ應答、講話及品評會ノ開催、種子ノ育成、配付又ハ其ノ供給ノ仲介ヲ行フ等、官民ノ間ニ介在シテ、農業ノ獎勵指導ヲ爲ス。大正十年末ノ會員數ハ約三千人ニシテ、本府ニ於テハ明治四十四年以來、毎年之ニ補助金ヲ交付シツツアリ、尙農會ニ關シテハ、目下根本的ニ考究中ニ屬スルヲ以テ、遠カラス成案ヲ得ルニ至ルヘシ。

其ノ他ノ農業團體　朝鮮ニ於テハ併合以前既ニ部落又ハ面ヲ區域トスル各種ノ團體存在シ、農業資金ノ融通、共同事業ノ經營等ヲ行ヒタルモ、經營維持其ノ宜シキヲ得ス成績殆ト見ルヘキモノナカリシヲ以テ併合以來、農事ノ改良發達ヲ獎勵スルト同時ニ畜産養蠶棉作其ノ他各種ノ組合ニ對シ、準則ヲ示シテ其ノ設立ヲ促シタル結果、大正十年ニハ道ヲ區域トスル畜産組合聯合會二、地主會聯合會四、府郡又ハ島ヲ區域トスル各種團體七百六十、其ノ團體員二百六十四萬三千餘人ニ達セリ。此等ノ團體ハ多クハ專門ノ技術員ヲ置キテ組合員ノ指導ヲ行ヒ、其ノ成績見ルヘキモノアリ、然レトモ過渡時代ノ傾向トシテ多種多樣ノ團體雜然トシテ起生シタル爲却テ其ノ統一ヲ失フノ弊ナキニアラサルヲ以テ、今ヤ之カ整理ノ實

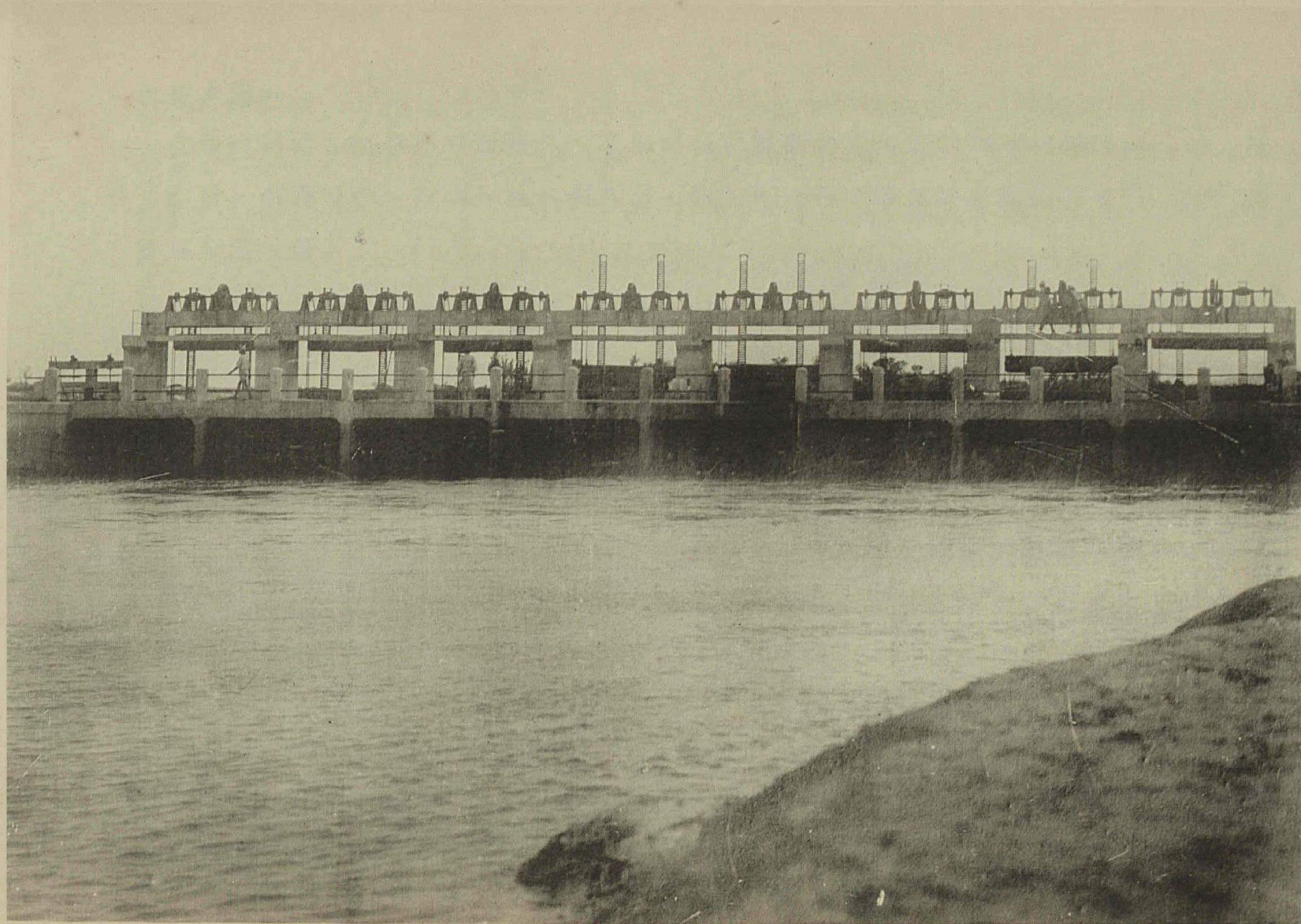

古阜水利組八旺閘門(全羅北道)

行中ニ在リ

尙地方農民ノ資金融通生産物ノ保管及委託販賣材料ノ貸付及共同購入其ノ他ニ關シテハ各地ニ金融組合ノ設置アリテ之カ任ニ當レルコトハ第四章經濟第十八節ニ於テ既ニ記述セル所ノ如シ

三 農業 水利

水利灌溉 ニ關シテハ水利組合條例發布以來大規模ノ灌溉施設ヲ獎勵シ又在來ノ堤堰
沢ノ修築ヲ助成シタル結果大正十年度末ニ於テ各道(水田)ノ總面積百五十四萬九千七百餘町步中灌溉設備ヲ有スルモノハ堤堰(内地)ノ沢(内地)ニ依ルモノ二十九萬八百餘町步水利組合ニ依ルモノ四萬八千百餘町步個人事業ニ依ルモノ八千六百餘町步合計三十四萬七千六百餘町步即チ全畝面積ノ約二割二分ニ達シタリ然レトモ其ノ他ノ七割八分ハ尙不安ナル天水ノ恩惠ニ俟テ水田ノ産米ハ豐作時ニ在リテモ僅ニ一段歩當平均一石ニ過キヌシテ内地平均收量ノ約半額ヲ出テサルノ狀況ナルヲ以テ更ニ灌溉施設ノ普及ヲ圖リツツアリ
堤堰及沢 堤堰(内地)及沢(内地)ハ其ノ痕跡ヲ存スルモノ堤堰六千有餘、沢二萬有餘ニ及フト雖多年稅政ノ餘弊ヲ受ケテ概ネ荒廢冒耕ニ委シ殆ト其ノ用ヲ爲ササルモノ多カリシヲ以テ明治四十二年以降大正七年度ニ至ルノ間年年國庫補助金ヲ支出シテ之ニ修築ヲ加

へ既ニ其ノ工事ヲ了シタルモノ堤堰一千五百二十七、沢四百十ニ達シ大正八年度以降ハ財源ヲ地方費ニ移シテ其ノ補助ヲ爲サシメ以テ其ノ新設修築ヲ行ヘリ

水利組合 水利組合ハ大正六年七月朝鮮水利組合令ヲ發布シテ從來ノ組合ノ制度ニ一段ノ整備ヲ加ヘタルモ一般農民ノ知識尙低クシテ其ノ設計調査ニ多額ノ經費ヲ投シ進ミテ適當ノ技術者ヲ聘スル能ハサルノ傾向アリシヲ以テ大正八年四月更ニ水利組合補助規則ヲ發布シテ面積二百町歩以上ノ事業調査ハ道知事水利組合發起者若クハ水利組合ノ申請ニ依リ本府ニ於テ之ヲ行フコトトシ且面積二百町歩、工費四萬圓以上ノ事業ニ對シテハ工事實百分ノ十五以内ヲ補助スルノ途ヲ開キタルカ大正九年十二月産米増殖計畫ノ確立ニ伴ヒ更ニ土地改良事業補助規則ヲ發布シ事業助成ノ範圍ヲ擴張シテ個人經營ノ事業ニ對シテモ補助金ヲ交付スルコトトシ土地改良企業者ニ對スル補助率モ亦工事ノ種類ニ依リ二割、二割五分又ハ三割以内ニ増率シテ之カ發達ヲ圖リタル結果組合組織ノ計畫一時ニ勃興シ大正十年度末ニ於テハ既ニ灌溉工事ヲ完了セル組合數二十七、其ノ區域面積二萬九千六百餘町歩、工事中又ハ起工準備中ニ屬スル組合數十一、其ノ區域面積一萬八千九百餘町歩、事業費總額二千四十三萬三千餘圓ヲ算シ其ノ他計畫地點八十四箇所、其ノ區域面積十四萬七千六百餘町歩ヲ數フルニ至レリ

十五箇年計畫 本府ニ於テハ大正九年度以降十五箇年ヲ期シ灌溉改善ヲ爲スヘキ畜(水田)

畚ニ變換スヘキ田(地)畚ニ開墾干拓シ得ヘキ草地干瀉地等三者合計面積約八十萬町步中先ツ其ノ約二分ノ一ノ土地改良ヲ行フノ計畫ヲ立テ現ニ其ノ實行中ニ在リ

耕墾擴張改良ニ關スル基本調査　ハ十五箇年計畫中重要ナル施設ナリ本調査ハ朝鮮全

土ニ互リ耕地及未墾地中將來改良若クハ開墾干拓シ得ヘキ土地ノ所在面積施行ノ方法竝

之ニ要スル工事費概算等ヲ調査シ土地改良事業促進ノ資ニ充テムトスルモノニシテ大正

九年十一月從事職員(技師以下技手員計九十二名)ノ選任ヲ了ヘ二事業班ヲ編成シ以テ實地踏查ニ從

事セシメ大正九十ノ二箇年度ニ於テ京畿忠清南全羅南慶尙南黃海平安南六道ノ各一部ニ

互リ百六十四萬一千餘町步ノ調査ヲ行ヘリ本調査ハ約五箇年間ニ於テ其ノ完成ヲ期スル

豫定ナリシカ更ニ土地改良事業ノ促進ヲ期スル爲大正十一年度ヨリ調査費ヲ増額シ調査

班ヲ増置シテ調査完了年限ヲ短縮スル計畫ナリ

灌溉事業ノ取締　灌溉事業ハ水ノ利用ニ關シ多數土地蒙利者ノ間ニ於テ利害ヲ共通ス

ルヲ普通トシ水利組合ヲ組織シテ共同事業ノ發達ヲ圖ルコト最モ望マシキ事ナルカ故ニ

本府ニ於テモ之カ獎勵ニ努ムト雖總テ之ヲ組合組織ニ依ラシムルハ蓋シ不可能事ニ屬ス

ルヲ以テ個人經營ノ事業ヲモ認メサルヘカラス而シテ此ノ種事業ハ他ノ灌溉排水又ハ道

路河川ニ對シ影響スルコト多キノミナラス其ノ設計ノ良否ハ事業ノ利害ニ關スルコト尠

カラス且多數農民カ理數ニ通セサル結果往往ニシテ不當ノ利益ヲ企業者ニ獨占セララル

ノ虞ナキニアラサルヲ以テ之カ企業ニ付テハ官ノ認許ヲ受ケシメツツアリ右方針ニ基キ認許ヲ受ケタル灌漑事業ハ八十三箇所灌漑面積八千六百餘町歩ナリ

四 食糧政策

從來ノ政策 内地ニ於ケル食糧ノ需給ハ近來著シク不均衡ヲ來シタルヲ以テ帝國ノ版圖ヲ一團トシテ其ノ均衡ヲ圖ルハ國民生活上ノ重大問題ニ屬スルノミナラス米ノ生産額ノ増減ハ朝鮮民衆ノ經濟的消長ニ影響スル所大ナルヲ以テ各種改良ノ施設ニ俟テテ産米ノ増加ヲ圖ルト共ニ麥其ノ他ノ雜穀及補食物ノ耕作ヲ獎勵シ其ノ結果此等農産物ノ生産比年大ニ増加シ米ノ輸出數量ノ如キモ大正十年ニ於テ併合當年ノ約四倍半ニ増加スルニ至レリ

産米増殖計畫 然レトモ此等ノ増加ハ主トシテ品種及耕種法ノ改善ニ因ルモノニシテ今後更ニ積極的ニ産米ノ増加ヲ畫策シ荒蕪地干瀉地ノ開拓及水利灌漑ノ改善ヲ助長シ併セテ農種耕作法ノ改良獎勵ヲ行フノ必要益緊切ナルモノアルヲ以テ前記ノ如ク大正九年度以降十五箇年ヲ期セル第一期産米増殖計畫ヲ確立シ該期間ヲ通シ總經費六千萬圓以上其ノ内土地改良工事費補助金トシテ總額約三千八百五十萬圓以上ヲ支出スルノ見込ヲ以テ約四十萬町歩ノ土地改良ヲ助成セムトス之カ爲大正九年十一月本府殖産局ニ土地改良

課ヲ新設シ之ニ多數ノ技術員其ノ他ノ職員ヲ配置シテ灌溉開墾ニ關スル事務ノ統一敏速ヲ期スルト共ニ耕地擴張改良ニ關スル基本調査ヲ開始シ更ニ同年十二月前記ノ如ク土地改良事業ノ補助率ヲ高メ灌溉及開墾事業助成費トシテ大正九年度ニ於テ總額五十萬圓ヲ支出シ同十年度ニ於テハ斯業ノ勃興ニ伴ヒ之ヲ二百二十六萬圓ニ同十一年度豫算ニ於テハ更ニ二百九十萬圓ニ増額シタルカ尙向後年年該助成費ヲ相當増額シテ本計畫ノ促進ヲ圖ラムトス本計畫完成ノ曉ニハ約九百萬石ノ産米増加ヲ得ヘキ見込ニシテ之カ爲延テ約四百六十萬石ノ輸移出力ヲ増加シ現時ノ輸移出年額三百數十萬石ト合シテ其ノ年總額約七八百萬石トナリ一面大ニ朝鮮ノ經濟ヲ利スルト共ニ他面内地食糧問題ノ解決ニ尠カラサル貢獻ヲ爲スニ至ルヘシ

五 米 豆 檢 査

検査制度ノ確立 産米ノ生産方面ニ於ケル改良ト相俟チテ朝鮮米改良ノ實ヲ擧ケ併セテ産米ノ聲價ヲ向上シ取引ノ圓滑ヲ圖ル爲輸移出立米検査ノ必要ヲ認メ大正四年二月米穀検査規則ヲ制定シ道知事又ハ穀物組合等ヲシテ之ヲ實施セシメ漸次相當成績ヲ收メタルモ尙多少遺憾ノ點アルヲ認メ大正六年九月同規則ヲ改正シ從來ニ比シ検査程度ヲ高メ一般ニ不良米ノ輸移出及道外搬出ヲ禁止シ検査機關ヲ統一シ總テ道知事ヲシテ之カ實施

ニ當ラシメ來レリ尙大豆ニ付テモ玄米ト同シク改良ノ必要ヲ認メタルヲ以テ大正六年九月大豆検査規則ヲ發布シ道知事ヲシテ検査ヲ實施セシメタリ

白米検査開始ノ計畫 爾來朝鮮米豆ノ改良大ニ進ミ其ノ聲價著シク向上シ廣ク内地各地ト取引セラルト雖現行ノ検査規定ノ下ニ於テハ検査等級ノ實際取引ニ符合セサルモノアルヲ以テ此ノ點ヲ改メ且検査程度ヲ向上セシムルト共ニ從來白米ノ検査ハ忠清南北二道ノ外之カ實施ヲ爲ササリシ爲動モスレハ朝鮮米ノ聲價ニ惡影響ヲ及ホスノミナラス其ノ輸移出數量年年増加シ今ヤ玄白米ノ輸移出割合相伯仲スルニ至レルヲ以テ大正十一年度ヨリハ江原咸鏡北兩道ヲ除ク各道ニ於テ白米検査ヲ施行スヘク検査規定改正ノ準備中ナリ

米豆検査噸數

	玄	米	大	豆
自大正六年十一月		四、一〇〇、二八一		二、五三六、二四一
至同七年十一月				
自大正九年十一月				
至同十年十一月		五、三三三、四一〇		四、〇〇〇、二二五

第三十四節 農業概況

總況 農業ハ朝鮮產業ノ大宗ニシテ之ニ從事スルモノ大正十年末ニ於テ戸數二百七十一萬餘人口一千四百四十萬餘ヲ算シテ總戸數人口ノ約八割ヲ占メ米麥大豆粟棉花大麻煙草人蔘家蠶繭畜牛牛皮豚鷄等ヲ主産トシ大正九年ニ於ケル總農産額ハ約十四億三千餘萬圓ニ上リ輸移出額亦一億二千餘萬圓ニ達シテ總輸移出額ノ六割ヲ占ム之ヲ明治四十三年ノ農産總額約二億四千餘萬圓其ノ輸移出額約一千二百餘萬圓ニ比スレハ前者約六倍後者約十倍ニ増進セルヲ見ル

往時ノ狀態 古來農業ノ組織及作物家畜等略内地ニ異ラサルモ多數農民ノ知識程度低ク經濟力亦薄弱ナルノミナラス多年稅政ノ下ニ立チテ何等助長ノ措施ナカリシヲ以テ事業ノ改善進步ヲ見ス且森林濫伐ノ結果水源涸渴シテ旱水害ヲ被ムルコト屢ナリキ

農業ノ發達 然レトモ併合以來本府ハ極力農事ノ改良ヲ行ヒタル結果農産物ノ改良増殖著シク偶歐洲大戰後穀價ノ騰貴ニ伴ヒ農家ノ經濟順調トナリ開墾水利等ノ資力ヲ要スル事業ノ勃興ヲ見タリ又從來農作上肥料ヲ使用スル者極メテ少カリシモ近年金肥施用ノ傾向ヲ生シ其ノ消費高大正九年度ニハ約六百萬圓ニ達シ其ノ他養蠶畜産ノ如キ農家ノ副業亦著シク發達シ農村ノ生産狀態ハ爲ニ順調ニ向上スルニ至レリ

一 農作物及果樹

米 朝鮮農産ノ第一位ニ在ル米ハ朝鮮主要ノ食糧タルノミナラス内地及滿洲露領亞細亞ニ於ケル需要亦頗ル多キヲ以テ本府ハ夙ニ其ノ品質ノ改良生産ノ増加ヲ圖ルト共ニ又麥豆甘藷馬鈴薯等ノ補食作物ノ栽培ヲ獎勵シテ米ノ輸移出量ヲ多カラシムルノ方針ヲ採リ又勸業模範場及道種苗場ニ於ケル試験ノ成績ニ鑑ミテ各地ノ風土ニ適合スル優良種ヲ選ヒテ其ノ栽培ヲ獎勵シ其ノ他農村ノ實狀ニ顧ミ主トシテ農家ノ勞力ニ依リ得ラルヘキ肥料ノ施用ヲ獎勵スルト共ニ施用方法簡易ナル大豆粕等ノ施用ヲ指導シ耕作上ノ改良及收穫物ノ乾燥調製ニ對シテモ亦周到ナル指導獎勵ヲ加フル等産米ノ増加ヲ期圖シタル結果優良品種ノ作付段別年ト共ニ増加シ明治四十三年ニ於テハ約一千町歩ニ過キサリシモノ大正十年ニ於テハ九十三萬一千餘町歩トナリ優良種米ノ收穫高九百八十六萬石ヲ算シ其ノ收穫ハ全米産額ノ約七割ヲ占メテ朝鮮産米ノ聲價ヲ高カラシメタリ而シテ米ノ總作付段別及生産全額ハ併合當年ニ於テ約百三十五萬町歩、一千四十萬石ナリシモノ大正十年ニハ約百五十三萬町歩、一千四百三十餘萬石ニ達シ其ノ輸移出額ハ明治四十三年ニハ七十九萬八千餘石ナリシモノ大正十年ニハ三百五十五萬餘石トナレリ然レトモ優良稻種ハ栽培數年ナラスシテ馴化劣變スルノ虞アルニ由リ大正十一年度ヨリ從來ノ施設ヲ刷新シテ系統的採種番ヲ設置シ採種番ノ設置者ニ補助ヲ與ヘテ五年毎ニ優良種子ヲ更新シ其ノ普及促進ト相俟チテ米作改良ノ徹底ヲ期スル計畫ナリ



大邱驛米豆檢査

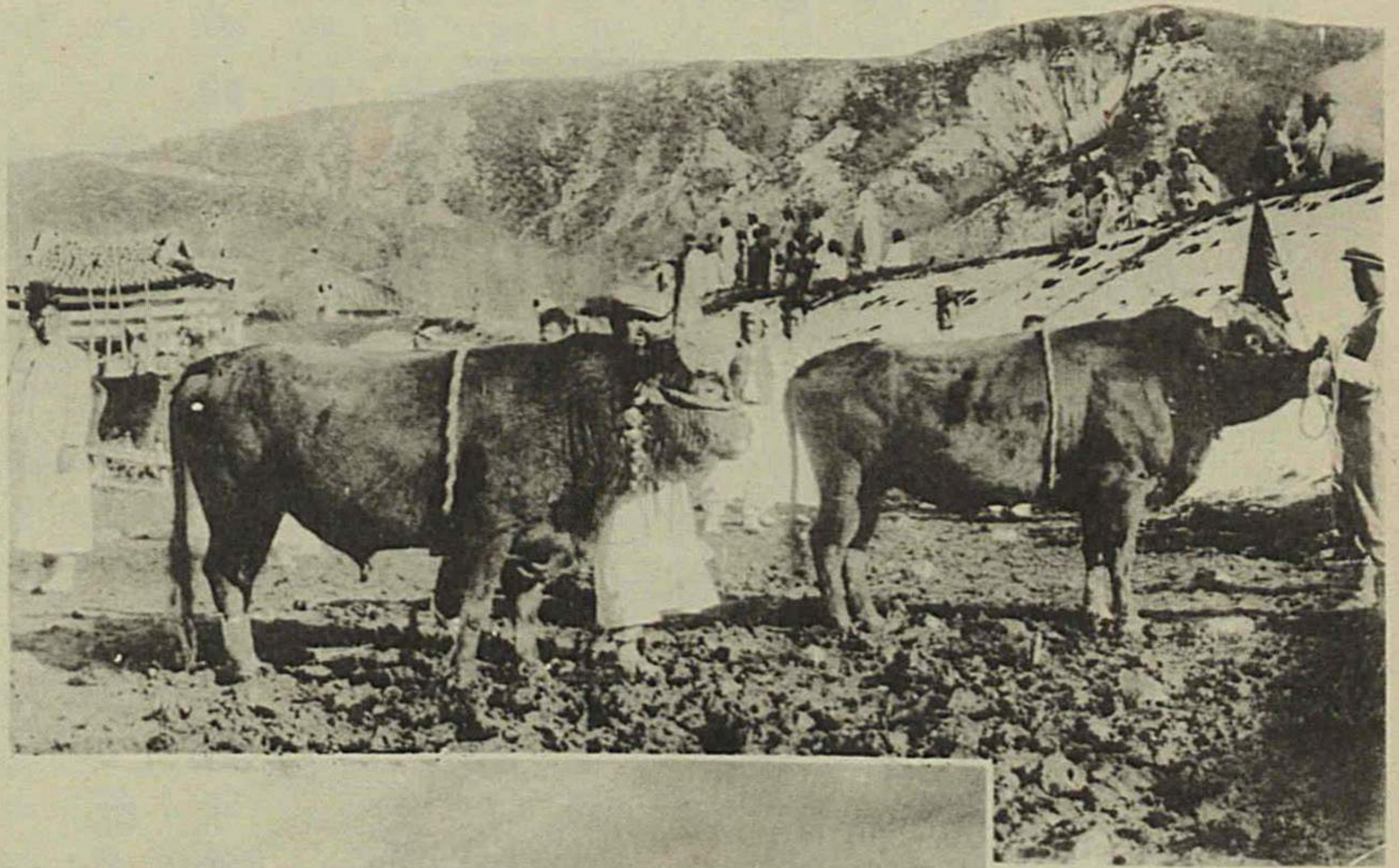

咸鏡北道種牡牛



勸業模範場蘭谷牧馬支場
蒙古馬ノ放牧

麥 (大・小) 麥ハ主トシテ農家ノ食糧用トシテ其ノ生産ノ増加ヲ圖リ一般田(畑)作ノ外南鮮

地方ニ於テハ灌漑水ノ豊富ナル番(水田)ノ裏作トシテ其ノ作付ヲ獎勵シ肥料ノ選擇施用病蟲害ノ驅除豫防等耕作上ノ改良ヲ督勵シタル結果番ノ裏作亦年年作付段別ヲ増加シ大正元年ニハ十二萬六千九百餘町步ナリシモノ同十年ニハ二十萬三千六百餘町步ニ達シタリ而シテ麥ノ總作付段別及全收穫高ハ明治四十三年ニ於テ約八十五萬七千町步六百二十萬石ナリシモノ大正十年ニハ約百二十一萬七千町步一千十七萬石トナレリ

大豆 朝鮮ノ大豆ハ食用トシテ品質頗ル優良ナルヲ以テ輸移出品トシテ米ニ次キ重要ナル地位ヲ占ム然レトモ從來乾燥調製不良ニシテ異品種ノ混淆甚シク爲ニ市場ニ於ケル聲價ヲ傷クルコト大ナルモノアリシヲ以テ之カ生産ノ増加ト品質ノ向上トヲ圖ル爲各種ノ施設獎勵ヲ加フルト共ニ大正六年大豆檢査規則ヲ發布シ道ヲシテ之カ檢査ヲ勵行セシメタリ爾來著シク朝鮮大豆ノ聲價ヲ發揚スルニ至レリ

大正十年ニ於ケル大豆作付段別ハ七十八萬九千餘町步其ノ產額約四百六十八萬石ニシテ輸移出額百七十六萬餘石二千二百八十七萬圓ニ達シ之ヲ始政當時ニ比スレハ作付段別ハ六割餘生産額ハ約七割ヲ増加シ輸移出額ニ在リテハ數量ニ於テ二倍餘價額ニ於テ四倍半ノ増加ヲ示セリ

棉 ハ朝鮮ノ特產物トシテ重要ノ地位ヲ占メ之カ增收改良ヲ圖ルハ内地紡績原料ノ供

給半島需要棉花ノ自給農家經濟ノ向上ニ資スルコト尠カラサルヲ以テ明治三十九年以來木浦ニ棉作支場ヲ設ケ品質收量共ニ優良ナル米國陸地棉ノ栽培試驗ヲ行ヒタルニ其ノ成績良好ナリシヲ以テ之カ栽培ヲ獎勵シ南鮮ニ於テハ其ノ產額年ヲ逐フテ増加シ併合當時ニ於テハ陸地棉ノ作付段別一千二百餘町步、生産實棉六十六萬斤ナリシモノ大正十年ニハ作付段別十萬四千九百町步、生産額六千七百萬斤ニ達セリ

棉作獎勵計畫 棉作ノ獎勵ニ關シテハ大正元年陸地棉獎勵計畫ヲ樹テ其ノ作付段別ヲ十萬町步ニ達セシメムトシ大正七年之ヲ完了シタルカ尙食糧ノ自給ニ支障ヲ來ササル限度ニ於テ有利ニ棉花ヲ栽培シ得ヘキ餘地アルヲ認メ更ニ大正八年棉作獎勵第二期計畫ヲ樹テ南鮮地方ニ陸地棉ヲ獎勵スルノ外西鮮地方ニ於ケル在來棉ノ改良増殖ヲモ圖リ以テ作付總段別ヲ二十五萬町步ト爲シ其ノ實棉產額ヲ大約二億五千萬斤ニ達セシメムトシ目下著實實行中ニ在リ

棉作成績ハ併合當時ニ於テ陸地棉及在來棉ヲ合セ作付段別六萬町步、生産實棉二千百萬斤ナリシモノ大正十年ニハ作付段別十四萬町步、生産實棉九千五百萬斤ニ増加セリ

甜菜 甜菜栽培ニ關シテハ明治三十九年以來試作ノ結果其ノ有望ナルヲ認メタリシカ大正八年平壤ニ大日本製糖株式會社ノ工場創設セラレ翌九年ヨリ製糖作業ヲ開始スルニ至レリ本府ハ甜菜栽培獎勵ノ爲平安南道種苗場ニ專門ノ技術官ヲ配置シ相當ノ設備ヲ爲

シテ試験調査ヲ行ハシメ尙優良種子配付ノ目的ヲ以テ平安南道及黃海道ノ地方費ニ補助金ヲ交付シツツアリ大正十年ニ於ケル原料甜菜ノ栽培面積ハ二千八百町歩ニシテ製糖高約百六十萬斤ヲ算ス

果樹 果樹ハ朝鮮ノ風土ニ適合セルニ拘ラス在來果樹ノ品質不良ナリシヲ以テ勸業模範場ニ園藝支場ヲ置キ優良品種ノ栽培ニ付テ試験シタルニ苹果梨葡萄等何レモ生育旺盛ニシテ風味特ニ良好ナルヲ確メ其ノ栽培ヲ指導シタル結果鐵道沿線ニ於ケル果樹栽培ノ勃興ヲ來シ内地西伯利滿洲地方ニ於ケル其ノ需要亦漸次多キヲ加ヘ大正十年ニハ同二年ニ比シ産額六倍乃至七倍シテ苹果二百五十七萬貫梨百七十五萬貫ニ達シ又葡萄ハ約十二萬貫ヲ産シ其ノ輸移出額亦隨テ増加シ苹果五十八萬貫其ノ他四十三萬貫ニ達セリ

二 蠶 絲 業

家蠶 養蠶ハ農家ノ副業トシテ最モ適當ナルノミナラス朝鮮ノ風土亦之ニ適合シ將來益發達スルノ餘地アリ然ルニ朝鮮在來ノ養蠶ハ使用蠶種劣等ニシテ飼育方法亦幼稚粗雜ヲ極メ桑樹ノ肥培管理殆ト行ハレス繭質隨テ不良不齊ニシテ産繭額少カリシカ故ニ本府ハ始政以來桑苗及優良蠶種ノ普及蠶業ノ講習(傳)講話、殺踊、乾繭ノ改良等ニ努メタルニ漸次順調ナル進步ヲ爲スニ至レリ然ルニ斯業ノ發達ニ伴ヒ蠶病ノ豫防蠶種ノ検査、桑苗蠶種ノ

生産販賣等取締ノ必要ヲ生スルト共ニ一面繭質ノ改良、蠶種ノ統一ヲ圖ラムカ爲原蠶種ノ製造及配付ヲ爲ス要アルヲ認メ大正八年四月朝鮮蠶業令其ノ他各種ノ所要法令ヲ發布シ各道ニ蠶業取締所、原蠶種製造所ヲ設置シ以テ斯業ノ振興ヲ圖レリ其ノ結果年年蠶種繭質ノ統一向上ト産繭額ノ遞増トヲ誘致シ併合當時ニ於テ飼育戸數七萬六千餘戸、産繭額約一萬四千石ニ過キサリシモノ大正十年ニハ飼育戸數三十一萬二千餘戸、産繭額約十三萬二千餘石ニ達セリ而シテ更ニ産繭ノ移出狀況ヲ見ルニ近時機械工業ニ依ル製絲場設立セラルルニ至リ繭ノ儘移出スルモノ漸次減少スルノ傾向アルモ尙大正十年ニハ其ノ移出額三萬一千石、此ノ價額二百三十六萬圓ヲ算セリ

製絲業　朝鮮ニ於ケル製絲ハ從來幼稚ナル繰絲器ニ依リ養蠶者自ラ之ヲ行ヒ粗雜ナル生糸ヲ生産シ朝鮮内ノ需要ニ供スルニ過キサリシカ近時蠶業ノ發達ニ伴ヒ機械製絲漸ク勃興スルト共ニ一面繰製絲行ハルルニ至レリ而シテ前者ニ在リテハ製絲工場五箇所ヲ存シ其ノ生糸生産額一萬九千貫、價額百八十萬圓ニ達セリ是等ハ外國輸出トシテ全部内地ニ移出セラル又後者ハ製絲戸數三萬三千戸、生糸生産額一萬三千貫、價額七十四萬圓ヲ算セリ

三 畜 産

牛 朝鮮ニ於ケル農業勞力ノ供給ハ其ノ大部分ヲ牛ノ利用ニ俟ツノ狀況ニシテ牛ハ朝鮮ノ農耕上必要關クヘカラサルモノトス由來朝鮮牛ハ體質強健ニシテ力強ク性質溫順ニシテ勞役ニ適シ加フルニ其ノ肉味佳良ナルヲ以テ普ク役用又ハ食用ニ供セラル輓近内地ニ於ケル役肉牛ノ需要増進スルニ伴ヒ其ノ移出セラルルモノ著シク増加シ露領及支那方面ニ於ケル需要亦少カラス本府設置以來各郡ニ畜産技術員ヲ設置シ一面又畜産組合ヲ設ケシメ其ノ他大正四年ニハ獸疫豫防令ヲ同五年ニハ保護牛規則ヲ公布スル等各種ノ施設ヲ行フテ銳意之カ改良増殖ノ獎勵ニ努メタル結果其ノ頭數著シク増加シ明治四十三年末ニハ總數七十萬餘頭ニ過キサリシモノ大正十年末ニハ百五十萬頭ヲ超ヘ其ノ輸移出頭數亦併合當時ニ於テ二萬頭ヲ出テサリシモノ今ヤ年年五六萬頭ヲ算スルニ至レリ

馬 朝鮮在來種ハ體軀矮小ニシテ其ノ力弱ク之カ改良ヲ講スルモ到底良好ノ馬匹ヲ得ル能ハサルヲ以テ朝鮮ノ氣候風土ニ適當セル新馬種ヲ作りテ之ヲ普及スルノ得策ナルヲ認メ先ツ蒙古種牝馬及内地産洋種牡馬ノ雜種試驗ヲ行ヒ江原道蘭谷ニ勸業模範場牧馬支場ヲ咸鏡北道雄基ニ道ノ種馬所ヲ設ケ産馬ノ改良ヲ試ミツツアリ

繡羊 朝鮮ニハ古來山羊ヲ飼養スル者アルモ繡羊ニ至リテハ殆ト之カ飼養ヲ見ス然レトモ朝鮮ノ地ハ牧羊ノ盛ナル支那ト接壤シテ牧羊上ノ利ヲ占メ農家ノ副業トシテ之ヲ獎勵シ以テ製絨原料タル羊毛ノ生産ヲ圖ルハ有利ノ事業ナルヲ以テ大正三年以來江原道平

康郡高挿面ニ勸業模範場洗浦牧羊支場ヲ設ケ蒙古羊ノ試育ニ著手シ大正八年以來幾分之ヲ擴張シ洋種羊ヲ輸入シテ雜種試驗ヲ行ヒ且地方農家ニ緬羊ヲ配付シテ之ヲ試育セシメツツアリ今其ノ成績ヲ見ルニ地方ニ依リテ良否相半スト雖洗浦牧羊支場ニ於テハ近來成績最モ良好ニシテ朝鮮ニ於ケル牧羊ノ將來亦望アルカ如シ

豚鷄 朝鮮在來ノ豚鷄ハ品種何レモ劣等ニシテ價值少シ仍テ内地ヨリ優良種ヲ移入シ之カ改良増殖ヲ獎勵シ來レリ大正十年末ノ調査ニ依レハ其ノ數豚百一萬餘頭鷄五百六十萬餘羽ニシテ内改良種ハ豚ニ在リテハ總數ノ約一割二分鷄ニ在リテハ約一割三分ヲ占ム而シテ之ヲ本府始政當時ニ比スレハ總數ニ於テ何レモ約二倍ノ増加ヲ示スニ至レリ

牛皮其ノ他ノ畜產物 朝鮮牛皮ハ元來其ノ質緻密強韌ニシテ品位優良ナルモ從來其ノ取扱不良ニシテ瘡痕龜裂多ク之カ爲聲價ヲ損セシコト甚シカリシヲ以テ明治四十四年以來鞍傷ノ豫防、鍼療烙鐵ノ防止、剝反法ノ改善、鹽乾皮製造法ノ普及等ニ努メタリ其ノ結果漸次面目ヲ改メ就中改良牛皮ト稱スルモノ約六割ヲ占ムルニ至レリ牛皮ノ總生產額ハ最近ノ調査ニ依レハ其ノ乾燥セルモノ五百萬斤ヲ超ユルノ狀況ニ在リ牛皮ノ外畜產物トシテ數フヘキモノハ牛脂、豚脂、牛骨、牛毛、豚毛、膠及蜂蜜、蜜蠟等ニシテ各相當ノ產額アルモ從來多クハ遺棄セラレタリシカ近年漸ク之カ利用ヲ進メ就中蜜蜂ハ改良飼養法ヲ試ムル者ヲ生シ將來相當ニ發達スヘキ見込アリ今主要農產物ノ產額ヲ表示スレハ左ノ如シ

主要農産物産額

年	米		麥(大、小)		大豆		小豆		粟		棉		花		大麻		煙草		家		絲		牛		牛皮		
	千石	千石	千石	千石	千石	千石	千石	千石	千石	千石	千石	千石	千石	千石	千石	千石	千石	千石	千石	千石	千石	千石	千石	千石	千石	千石	
大正十年	一四三三四	一〇、二七九	四六七九	一、〇七四	五八二	六七八五七	二七、五八八	五四一三	三、六六六	一三三	三三三	一、五三四	六四九九														
同 九年	一四八八二	九八六〇	四七七一	一、二二三	六〇三六	八八四六一	二六、三五六	五三三二	四、一三五	一三三	三三三	一、四八九	五三八二														
同 八年	二二七〇八	九三三〇二	三三、八〇	四六〇	三八一六	八六、〇三四	一一、三三四	四七二〇	三、八三三	一三三	二〇	一、四六一	五、一八七														
同 七年	一五、三九四	一〇、〇七八	四八六八	一、三三三	五六六二	六〇、六八〇	一七、三三三	四、五九八	三、八八四	一一二	三五	一、四八〇	三、七二一														
同 五年	一三、九三三	八六六〇	四、二二五	一、二四二	四八二〇	三三、三三二	一六、三三九	三、三三四	三、四八九	七一	二二	一、三五三	六、九四五														
同 三年	一四、一三〇	八、〇九九	三、六二三	一、一五〇	四〇三四	一七、四七〇	二二、〇〇二	三、〇三六	二、六三三	四六	二二	一、三三八	六、七七九														
同 元年	一〇、八六五	七、七三五	三、五六六	一、〇八四	三八二二	七、二二六	二七、三四五	二、五四六	三、三七〇	二九	一七	一、〇四〇	五、九〇二														
明治四十三年	一〇、四〇五	六、二〇七	二、七四六	八八九	三、三四六	六六八	二〇、四一〇	一、七四九	二、三七八	一三	不詳	七〇三	四、三九八														

(備考) 千位以下ハ切捨トス 烟草ニ關シテハ第三章第十六節ニ就キ参照スヘシ

四 耕地及未墾地

畜及田 朝鮮ニ於ケル耕地面積ハ畜(田)約百五十五萬町步、田(畑)約二百八十四萬町步ニシ
 テ之ニ火田ノ耕作セラルル見積面積約十四萬町步ヲ加フルトキハ合計約四百五十三萬町
 步ニ達シ全土面積ノ約二割ヲ占メ農家一戸ニ對シ耕地面積一町六段七畝步ニ當リ中部以

南ノ地方ハ畚多ク田ト相半ハシ中部以北ハ田多クシテ畚一ニ對シテ田五ノ割合ニ當レリ
 畚ハ從來灌溉設備ヲ有スルモノ甚タ少ク殆ト天水ニ頼ルノ狀況ナリシモ近年灌溉事業ノ
 指導獎勵ヲ行ヒタル結果今ヤ水利ノ便ヲ有スルモノ約三十四萬七千町歩ニ達シ畚總面積
 ノ約二割二分ヲ占ムルニ至リ將來耕地ノ擴張及水利事業ノ進捗大ニ見ルヘキモノアラム
 トス

耕地面積

	畚	田	火田	計
大正十年	一、五四九、七〇四町	二、八三九、二二六町	一、四四二、七五〇町	四、五三一、一九五町
同 九年	一、五四三、七〇一	二、七七八、三三三	一、二八〇、六四四	四、五〇二、〇九八
同 八年	一、五四三、〇九〇	二、七八一、五九〇	一、四〇〇、五〇一	四、四六五、一八一
明治四十三年	八四七、六六七	一、六一七、三三七		二、四六四、九〇四

(備考) 大正十年ノ分ニハ土地寮帳未登録ノ畚田ヲ含ム

未墾地 未墾地ノ面積ハ未タ正確ナル調査ヲ經サルモ河邊荒蕪地約七萬四千町歩、干瀉
 地約二十萬七千町歩ヲ概算シ其ノ他山麓傾斜地中約八十萬町歩ヲ存シ之ニ適當ナル施設
 ヲ行ハハ耕地ニ利用スルヲ得ヘク特ニ未墾地及干瀉ノ開拓事業ハ水利事業ト共ニ將來極
 メテ有利ナル事業タルヲ以テ今ヤ極力之カ基本的調査ト斯業ノ進捗トヲ圖リツツアリ

國有未墾地 上叙未墾地ハ國有ニ屬スルモノ其ノ大半ヲ占ムルカ故ニ明治四十年九月國有未墾地利用法ヲ發布シ爾來專ラ當業者ヲシテ堅實ナル成功ヲ遂ケシムルヲ主眼トシテ資力信用等企業ノ程度ニ相當シ且計畫適當ニシテ實行ノ誠意アリト認ムル者ニ限りテ之カ貸付ヲ許可シ小面積地ニ對シテハ成ルヘク地元住民ヲシテ之ヲ利用セシムルノ方針ヲ採リ又其ノ出願手續ヲ簡易ニシテ之カ指導獎勵ヲ加ヘ一面貸付許可地ノ事業ヲ督勵シテ成功後之ヲ付與又ハ拂下クルノ特典ヲ與フルト共ニ相當期間内ニ事業ニ著手セサル者又ハ工事困難ニシテ成功ノ見込ナキ者ニ對シテハ許可ノ取消又ハ返還ヲ命スルコトトセリ

國有未墾地處分面積

	大正十年	同九年	同八年	同七年	國有未墾地利用 法施行以來大正 六年迄ノ合計	果計
貸付許可面積	三二八六八町	二七三八八町	二二三九九町	九三九九町	四八五三〇町	一四〇五八四町
付與又ハ拂下面積	一、三七六	七五九	一、二七五	一、一三三	三七四五	八二八八

第三十五節 林業ニ關スル施設要綱

一般方針 朝鮮ニ於ケル山林ハ多年荒廢ニ荒廢ヲ累ネ之カ爲各種産業ノ發達ニ影響ス

ルコト多キヲ以テ林業ノ獎勵ニ關シテハ本府始政以來森林ノ保護ニ力ヲ盡シ蓄積ノ増加
 ヲ圖ルト共ニ植樹造林ヲ獎勵シテ林相ノ改善ヲ企圖スルヲ根本方針ト爲シ(一)明治四十四
 年以來林業獎勵上ノ一大支障タル古來權利關係ノ分明ナラサル國有林野ノ調査ヲ施行シ
 大正六年以後ハ更ニ私有林野又ハ私有ニ歸屬セシムヘキ緣故林野ノ整理調査ヲ開始シ(二)
 一般人民ニ對シテハ本府及道郡島ニ林業技術員ヲ配置シテ殖林ノ指導獎勵ニ從ハシメ(三)
 國有林野中國ニ於テ經營スルノ必要ナキ林野ハ成林地ニアラサル限り造林ヲ條件トシテ
 希望者ニ貸付シ成林後讓與スルノ特典ヲ開キ(四)造林希望者ニシテ資力薄弱ナル爲所要ノ
 樹苗ヲ得ル能ハサル者ニハ國費又ハ道地方費ヲ以テ養成セル苗木ヲ下付シ(五)林野ノ稚樹
 保育ヲ獎メ伐採スヘキ樹木ノ樹齡樹高樹枝等ヲ制限シ害蟲ノ驅除ヲ勵行スル等各種ノ方
 法ヲ講シテ林野ノ改良ニ努メタル結果今ヤ併合當時ニ比シテ其ノ面目ヲ一新シ一般人民
 ノ間ニモ亦愛林思想ノ普及ヲ見ルニ至レリ就中國有林貸付ニ關スル特典ヲ設ケテヨリ民
 間有力者ノ造林事業ニ著手スルモノ續出シテ朝鮮林野ノ改善ヲ助クルコト頗ル多シ
 模範林及學校林ノ設置 本府ハ造林ノ模範ヲ一般人民ニ示シ兼テ地方財源ヲ涵養セシ
 ムル爲各道及面ニ林野ヲ讓與シテ模範造林ヲ經營セシメ又公立學校ニ對シテ林野ヲ讓
 與若クハ無料貸付シテ學校林ヲ設ケシメ記念植樹ヲ獎勵シテ毎年四月三日ノ神武天皇祭
 日ニ於テ全鮮官民ヲシテ植樹セシムル等時代ニ適スル方法ヲ講シテ殖林ノ指導獎勵ヲ行

ヘリ

林業試驗場ノ設置 然レトモ將來ノ大計ヲ確立シテ合理的林業經營ノ指導ヲ期セムニハ尙十分精確ナル調査試驗ヲ爲スノ要アルヲ以テ大正十年度ニ於テ從來ノ林業試驗事業ヲ擴張シ専門技術者ヲ聘用シテ造林保護及利用等ニ關スル調査試驗ニ着手セリ更ニ大正十一年度ニ於テハ新ニ相當規模ノ林業試驗場ヲ設置シ是等ノ事務ヲ移屬擴充セシムル計畫ナリ

一 森林行政

概説 併合以前朝鮮ニ於テハ歷代林政ニ意ヲ用キタルノ迹ナキニアラサルモ成文法ノ見ルヘキモノナク國有林野中伐採ヲ禁シタル封山ヲ除キテハ所謂公山ト稱シテ人民ノ自由入山ヲ許シ其ノ後李朝ノ末年ニハ封山ノ制度モ自然弛廢シ濫伐盜採盛ニ行ハレシヲ以テ山林ノ荒廢極度ニ達シタリ是ニ於テ舊韓國政府ハ統監ノ指導ニ依リ明治四十一年一月森林法ヲ發布シテ林野保護取締ノ基本ヲ定メ又同法附帶ノ處分規則部分林規則及土石採取規則ヲ公布シテ林野ノ保護經營殖林ノ獎勵及其ノ產物ノ處分ニ資シ爾來併合後ニ於テ亦之ヲ襲用シタルモ林野荒廢ノ實情ト時勢ノ推移トニ鑑ミテ之ヲ更改スルノ必要ヲ認メ明治四十四年六月更メテ森林令ヲ發布シ且其ノ施行規則ヲ定メテ殖林ノ普及獎勵及森林

ノ保護營林監督ヲ主トシ併セテ國有林野ノ整理及經營ヲ完ウスルコトヲ期シ次テ明治四十五年林野ノ國有私有ニ關スル標準ヲ定ムル等諸般ノ規定ヲ設ケ中央及地方ニ技術員ヲ配置シテ林政ノ刷新並林業ノ指導獎勵ニ膺ラシメタリ

造林貸付 國有林野ノ造林貸付ハ未立本地ノ造林ヲ促進スル目的ヲ以テ造林ヲ條件トシテ之ヲ貸付シ事業成功後貸付者ニ讓與スルノ特典ヲ附シ緣故ノ厚薄禁養ノ事實ノ有無地元住民又ハ地元部落トノ關係及事業成功ノ確否等ヲ調査シ特ニ慎重ノ審議ヲ重ネテ之ヲ處分シ其ノ累計面積大正九年度末ニ於テ七十二萬餘町歩同十年度末ニ於テ七十五萬町歩ニ達セリ

二 林野調査及整理

調査及整理 朝鮮ニ於ケル森林山野ハ併合當時初メテ粗笨ナル林籍調査ヲ行フテ分布ノ概況及面積ノ大要ヲ窺フヲ得タルモ其ノ權利關係ニ至リテハ曖昧混沌ヲ極メ國有民有ノ限界スラ往々判明ヲ缺キ山野ニ關スル爭訟紛議其ノ跡ヲ絶ツコトナク林政各般ノ施設上ニ障礙尠カラサルヲ以テ併合後國土保安又ハ國有林經營等ノ必要ニ基キ永久國ノ保存ニ屬セシムヘキ林野ト漸次一般私有ニ移シ民間林業ノ發達促進ニ供スヘキ林野トノ區分限界ノ調査ニ著手シ次テ大正七年五月森林ノ復舊造林及林政ノ刷新ヲ圖ル爲林野ノ國有

私有ノ區分及私有林野各箇ノ權利關係ヲ確定スルノ急要ナルヲ認メテ朝鮮林野調査令及同附屬法令ヲ制定シ地方廳ニ於テ林野ノ所有者及境界ヲ調査査定スルノ制度ヲ確立シ且本府ニ林野調査委員會ヲ置キ本査定ニ對スル不服ノ申立ヲ裁決セシムルコトトセリ

國有林ノ經營及保護　　國有林ノ經營ニ關シテハ營林廠(第三條第十節參照)ノ所管ニ係ル鴨綠豆滿兩江流域森林以外ノ國有林野三百十二萬町步中成林地ニ屬スル部分ニ於テモ既ニ伐期ニ到達セル良材ヲ蓄藏スルモノ亦尠シトセス向後荏苒之ヲ放置スルニ於テハ老齡過熟ノ林分ハ其ノ利用價值ヲ漸減スヘキニ由リ速ニ經營機關ヲ設置シテ之ヲ伐採シ以テ一般木材ノ急需ニ應シ林利ヲ收ムルト共ニ未立木地及伐採跡地ニ適宜造林ヲ實行シ林相ノ改善ヲ圖ルハ兩全ノ策ナルカ故ニ大正八年度ニ於テ十箇所同九年度ニ於テ九箇所同十年度ニ於テ七箇所都合二十六箇所ノ山林課出張所ヲ設ケ合計百二萬餘町步ノ經營ニ膺ラシメ植伐ノ事業ニ着手セリト雖爾餘ノ二百十萬町步ハ地方廳ヲシテ保管セシメ殆ト放任ノ狀態ニアリ又國有林保護ノ事務ハ山林課出張所ヲ設置セル地域ナルト否トニ拘ラス全部之ヲ地方廳ニ掌ラシメツツアリト雖其ノ内保護區ヲ設ケテ道森林主事ヲ配置セル林野ハ百二十萬町步ニ過キス其ノ他ハ地元住民若クハ一般警察ノ保護ニ俟ツノ現狀ナリ叙上ノ經營並保護ノ方法タル一時權宜ノ措置ニ出テタルモノニシテ未タ以テ完全ナリト謂フヲ得サルニ由リ成ルヘク速ニ要存國有林野全般ニ對シ新ニ經營機關ヲ設ケ營林廠及山林課出張

所ノ經營等ハ舉ケテ之ニ委任統一スルノ方針ナリ

二二六

第三十六節 林野概況

一 概況

林相 朝鮮ニ於ケル林野ノ總面積ハ凡ソ一千五百八十八萬町歩ヲ算シ全土ノ約七割一分ニ該當セルモ多年荒廢ニ委ネタル結果北邊ノ僻地及背梁部ノ高地帯ニ成林地ヲ殘存スルニ止マリ成林地推算面積僅ニ五百四十八萬町歩ニ過キス其ノ餘ノ七百二十二萬町歩ハ稚樹ノ發生地ニ係リ三百十八萬町歩ハ全ク未立木地ニ屬セルノミナラス稚樹發生地ト雖或ハ立木疎ニ過クル箇所或ハ過度ノ採枝ニ依リ著シク生育ヲ阻害セララル箇所尠カラス又成林地ト雖植伐相伴ハサル結果其ノ蓄積比年減退スルノ傾向アリ而モ一方建築材及燃料ノ需要ハ年年激増シ且鐵道枕木電柱橋梁用材鑛業ニ要スル杭木其ノ他製紙材料等ノ需要亦年年増加スルヲ以テ將來ノ供給ヲ考慮シ努メテ過伐濫採ヲ戒メ主力ヲ保護ト造林トニ竭シツツアリ

樹種 半島ノ氣候ハ南北ニ於テ差等アリ隨テ北寒帶ヨリ南暖帶ニ至ル迄各種ノ樹木ヲ生シ其ノ分布亦地方ニ依リ同シカラス北部鴨綠江及豆滿江ノ兩流域上流地方其ノ他ノ高

山ニ於テハタウヒテウセンカラマツテウセンハリモミタウシラベテウセンマツカバ類等ヲ主トシテ今尙鬱蒼タル原生林ヲ形成スト雖其ノ他ノ大部分ノ林野ハ林相劣變シテ原生ノ林木ヲ滅シ中部ヨリ南部ニ互リテハアカマツ多ク又クロマツナラクヌギハンノキ等ヲ生シ最南部ニ到レハカシシセ等ノ常綠樹及竹林ノ存在スルヲ見ル而モ其ノ森林樹木ノ種類ニ至リテハ頗ル豊富ニシテ其ノ數七百餘種ノ多キニ徴スルモ朝鮮ノ地味風土造林ニ適合シ林業振興ノ餘地綽綽タルヲ知ラル

二 殖 林 事 業

概説　殖林事業ハ荒廢山野復舊ノ根本義ナルヲ以テ統監府設置後造林及苗圃事業ノ經營ニ著手シ明治四十年以來國費ヲ以テ京城附近其ノ他樞要ノ地ニ模範造林ヲ行ヒ又樹苗圃ヲ設ケテ樹苗ノ養成及下付ヲ行ヘリ而シテ明治四十三年本府設置後ハ是等ノ事業ヲ承繼スルト同時ニ道地方費及府郡島臨時恩賜金ノ經營事業ヲ開始シテ漸次其ノ擴張ヲ圖リ又明治四十四年以降毎年神武天皇祭日ヲ期シ官民ノ別ナク記念植樹ヲ行フコトトシ一面ニ於テハ同年公布ノ森林令ニ依リ國有林野ノ造林貸付ヲ行ヒ事業成功ノ後ハ之ヲ讓與スルノ特典ヲ設ケ以テ銳意殖林ノ促進ヲ企圖シ相當ノ成績ヲ擧ケ來リタリト雖尙民有林ノミニ在リテモ要造林面積四百四十一萬町歩ノ多キニ達スル現狀ナルヲ以テ大正十年九月

産業調査委員會ニ於テ決定セラレタルカ如ク向後三十箇年以内ニ之カ造林ヲ完了スルノ方針ヲ以テ荒廢山野ノ復舊ヲ期セムトス今既往ニ於ケル事業ノ概要ヲ記述スレハ左ノ如シ

國費造林 造林ニ關スル國費經營事業トシテハ造林ノ模範ヲ示シ風致ノ増加ヲ圖リ且植栽ニ關スル試驗ヲ行フヲ目的トシ明治四十年京城白雲洞及平壤牡丹臺ノ二箇所ニ造林ヲ開始シ爾後水原大邱開城地方ニモ造林ヲ行ヒタリシカ近年ニ至リ京城地方ニ於ケル荒廢山野ノ造林ニ主力ヲ注キテ砂防植栽及普通植栽ヲ行ヒ又營林廠及山林課出張所ニ於テ一部殖林ヲ開始セリ以上ノ結果明治四十年以降大正十年迄ノ累計植栽面積四千四百十四餘町步植栽苗數一千四百三十餘萬本播種高十二石ニ達セリ

道地方費造林 道地方費模範造林事業ハ明治四十四年江原道ニ於テ施行セシヲ嚆矢トシ爾來逐次他ノ諸道ニ開始セラレ大正四年以降各道ニ互リテ其ノ實行ヲ見ルニ至レリ而シテ其ノ大正九年迄ノ累計ハ植栽面積二千三百三十五町步植栽苗數九百七十一萬五千本同十年迄ノ累計ハ植栽面積二千六百三十四町步植栽苗數一千百三十二萬二千本ニ上レリ更ニ大正二年以來天然稚樹ノ保育ヲ行ヒ其ノ現在保育面積大正九年ニ於テハ二千五百五町步餘同十年ニ於テハ二千六百三十三町步ヲ算セリ

民營造林 面學校及其ノ他團體ノ經營ニ係ル殖林事業ハ近年長足ノ進歩ヲ爲シ又私人

ノ經營ニ係ルモノハ各地ニ於テ小規模ニ行ハルルモノノ外東洋拓殖株式會社三井合名會社株式會社中村組住友吉左衛門大寶農林部半田善四郎多木衆次郎今井五介及朝鮮貴族團等ヲ始メ各所ニ大規模ノ企業者輩出シ新ニ植栽ヲ行フノミナラス天然生ノ稚樹發生地ヲ保育禁養シ僅少ナル經費ニ依リテ比較的廣大ナル造林ノ實ヲ舉ケツツアルヲ以テ民營造林事業ノ前途ハ頗ル多望ナルニ至レリ即チ明治四十四年以降大正九年ニ至ル民營造林ノ累計ハ面有林及學校林ノ造林ヲ合ハセ植栽面積二十五萬四千餘町步其ノ植栽本數七億四千餘萬本同十年迄ノ累計ハ植栽面積三十萬六千五百町步ニシテ其ノ植栽本數ハ八億八千三百五十六萬本ニ達セリ又以テ其ノ一般ヲ推知スルニ足レリ

記念植樹 明治四十四年以降年年四月三日ノ神武天皇祭日ヲ以テ舉行セル記念植樹ハ大正九年四月三日ニ於ケル第十回ノ植樹本數一千七百六十八萬本同十年ノ第十一回植樹本數一千六百七十九萬本ニシテ當初ヨリノ累計一億七千四百四十三萬本ヲ算セリ

樹苗圃 樹苗圃事業ハ明治四十年國費經營苗圃三箇所ヲ設置シ爾後道地方費及府郡島臨時恩賜金ト相俟テテ歲歲之ヲ増設シ大正元年度末ニハ是等官設苗圃ノ總數三百十箇所此ノ面積二百十五町步餘ニ達シ同二年度樹苗圃ノ廢合ヲ行フテ一大整理ヲ爲シ同時ニ從來道地方費ヲ以テ經營セシ極メテ小規模ノ苗圃ヲ面ノ經營ニ移シ其ノ後山林課出張所ヲ設置シ養苗ニ著手シタルヲ以テ若干ノ面積ヲ増加セリ養苗樹種ハ概ネアカマツクロマツ

ニセアカシヤ・ヤマハンノキ・クスギ・カラマツ等ニシテ國費經營ニ係ル苗圃ニ在リテハ大正十年ニ於テ苗圃面積四十五町七段歩、生産幼苗一千二百六十五萬本、同成苗二百三十七萬餘本、道地方費經營ニ屬スル苗圃ニ在リテハ大正十年ニ於テ面積百八十町步餘、其ノ生産幼苗二千七十一萬餘本、同成苗一千三百四十六萬餘本アリ又私營苗圃ニ在リテハ大正十年ニ於テ生産幼苗一億九千七百餘萬本、同成苗一億二千五百餘萬本ニ上レリ而シテ私營者中販賣ヲ目的トシテ成苗二十萬本以上ヲ生産スル者ハ六十七人ナリ從來私營養苗事業ハ概ネ個人ノ經營ニ屬シタル小規模ノモノナリシモ近年殖林組合林業契等ノ組合苗圃及殖林企業者ノ造林用苗圃又ハ販賣ヲ目的トスル苗木商等ニシテ大規模ノ苗圃ヲ經營スル者續出スルノ機運ニ向ヘリ

種苗ノ下付 民間ニ於ケル殖林獎勵ノ爲明治四十二年樹苗ヲ無償ニテ下付シタルヲ始トシ爾來毎年國費道地方費及恩賜金經營苗圃(國費養成苗木ハ大正三年、恩賜金養成苗木ハ大正八年以降ハ下付ナシ)ニテ養成セル苗木及購入シタル種苗ヲ無償若クハ有償ニテ下付シ來リタリ其ノ數大正十年迄ニ種子一千三百七十三石、苗木二億六百萬本ニ達シ大正十年春下付セル數量ノミニテモ種子三十一石、苗木一千五百萬本ヲ算セリ下付種苗ハアカマツニセアカシヤ・クスギ・白楊類及ク

リ等ヲ主ナルモノトス

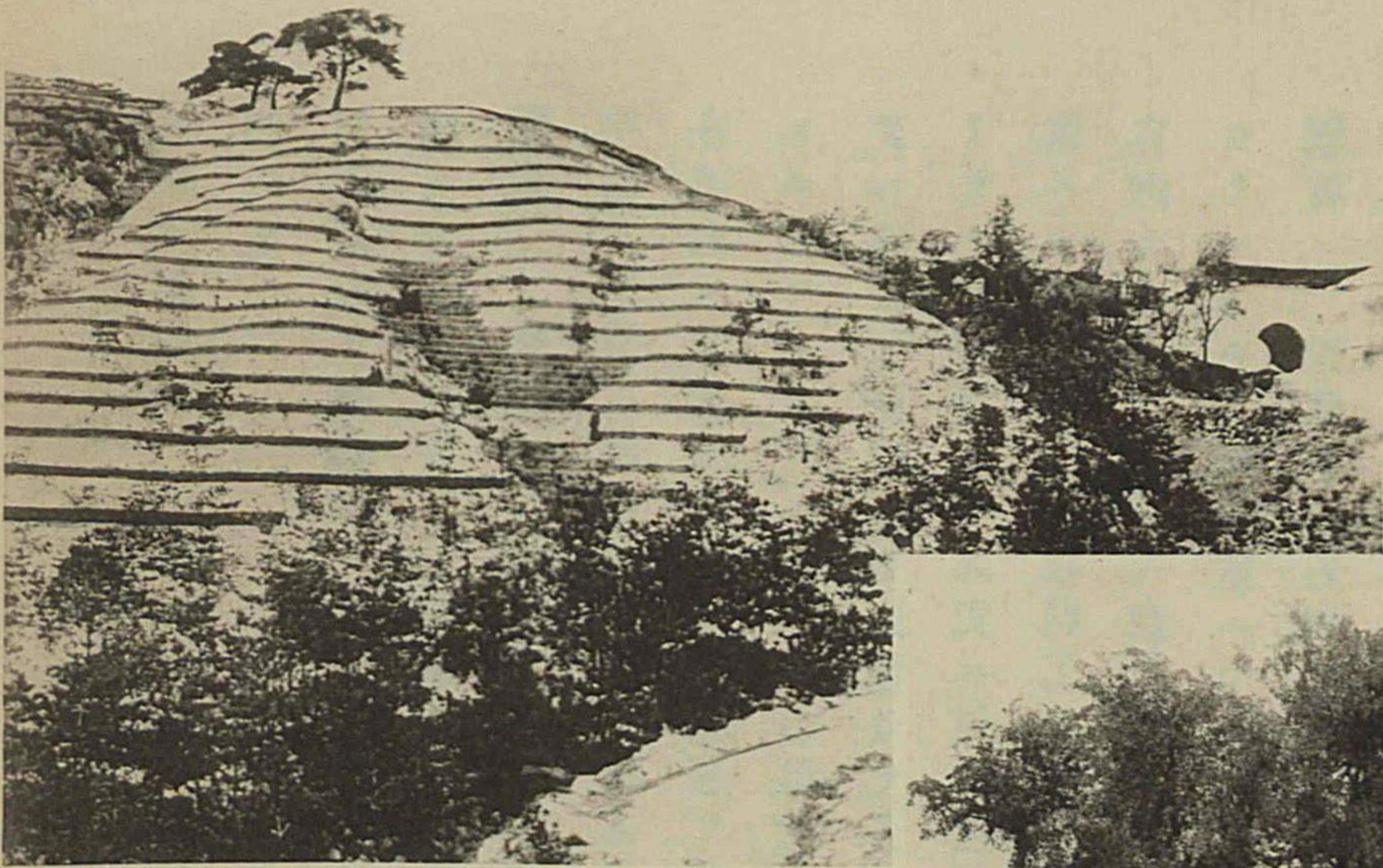

(目年一第) 林造防砂洞雲白舊城京

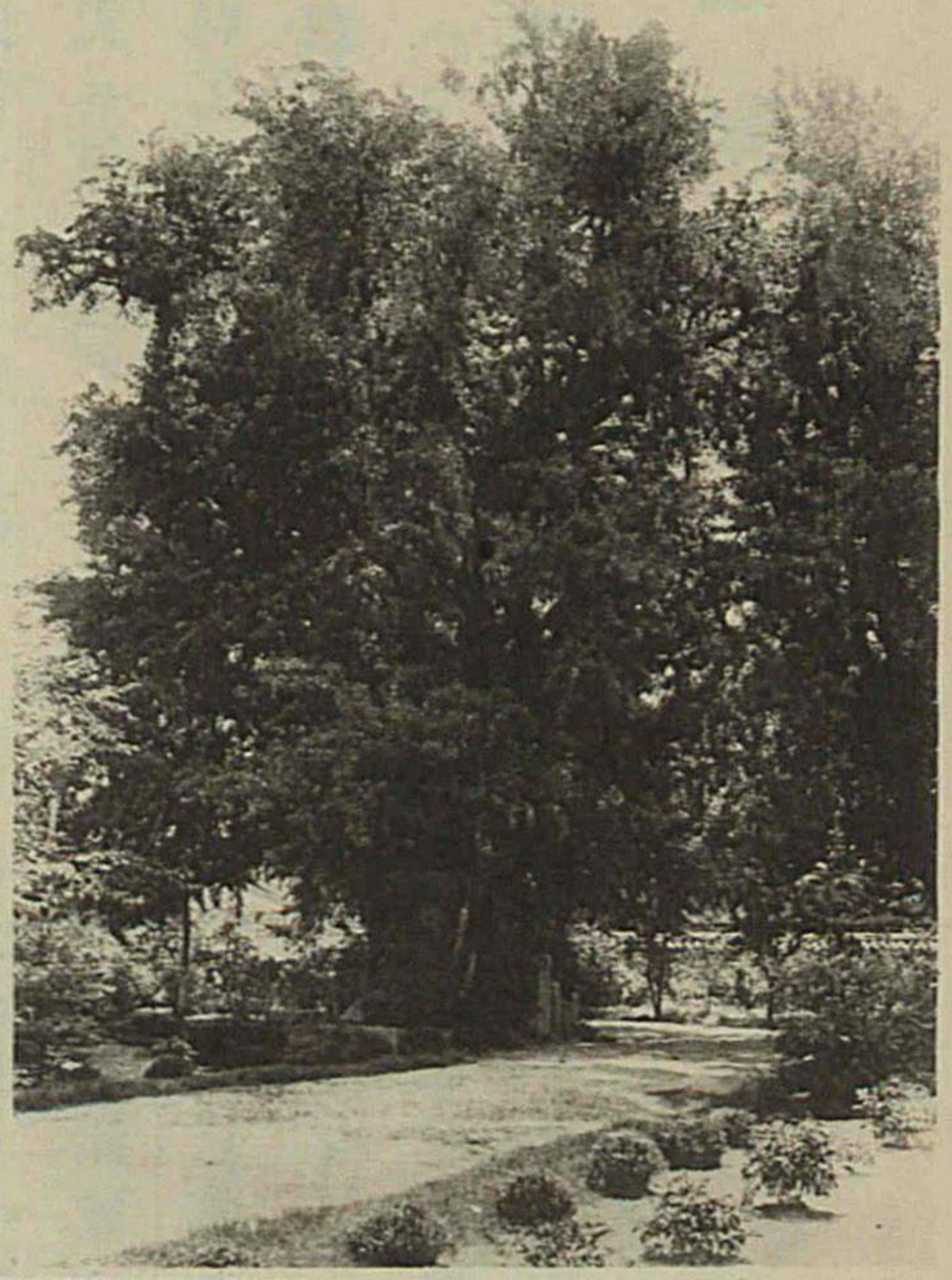

い
て
う
(京城崇三洞)

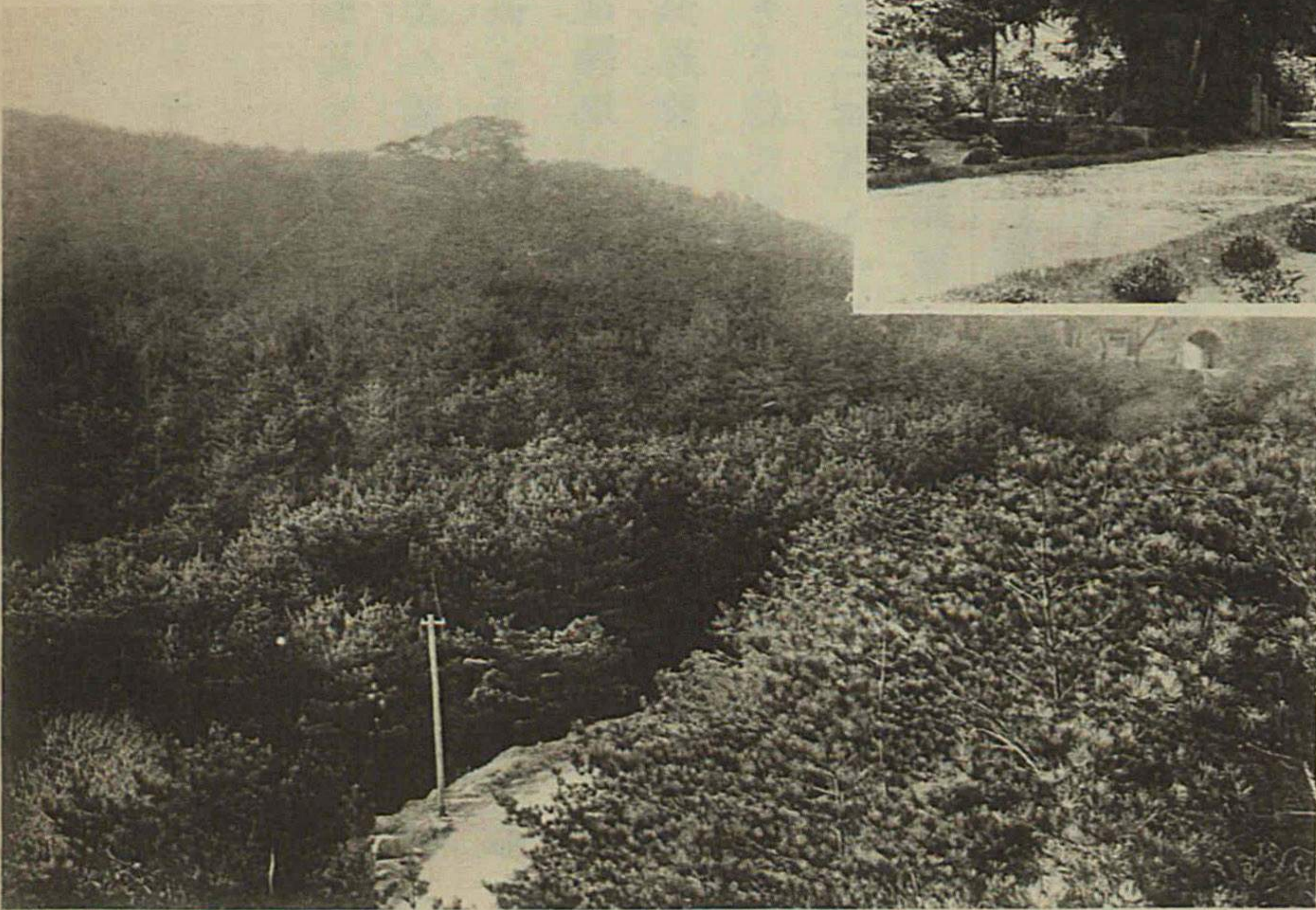

(目年二十第) 上 同

三 治山事業

概要 荒廢地ノ復舊ヲ圖ルハ水源ノ涵養ヲ企圖スルト共ニ國土ノ保安産業ノ開發ヲ全カラシムルノ根本策ニシテ速ニ之ヲ完成スルノ要アリ而シテ荒廢地中林業經濟上比較的有利ナル無立木地ノ造林ハ一般ノ獎勵ニ依リ之ヲ實行セシムルコトヲ得ヘシト雖荒廢劇甚ニシテ重大ナル砂防工事ノ施行ヲ要シ隨テ其ノ復舊費巨額ニ上ルヘキ山野ノ復舊ニ至リテハ朝鮮現在ノ民度ニ於テ之ヲ個人ノ施設ニ俟ツコト困難ニシテ國ニ於テ自ラ行フカ又ハ相當ノ補助金ヲ交付シテ人民ニ行ハシムルカ二者其ノ一ヲ擇ヒテ之カ施行ヲ確實ニスルニアラサレハ到底治山治水ノ目的ヲ達シ難キヲ以テ其ノ計畫樹立ノ準備トシテ大正七年度ヨリ道地方費ニ補助金ヲ交付シテ荒廢山野復舊事業ノ試驗的實行ヲ爲サシメ同八年度ヨリ更ニ治水上重要ト認ムル荒廢山野ノ豫備調査ニ着手シタリ其ノ成績左ノ如シ

調査 全鮮ニ於ケル荒廢山野中治上水最モ重要ニシテ復舊ノ必要アリト認ムル地域ニ對シ大正八年度ヨリ實地調査ヲ開始シ同十年度迄ニ漢江錦江東津江榮山江贍津江大同江城川江等ノ諸流域ノ全部ヲ調査シ略要施設區域並其ノ施業法ノ種類ヲ明カニスルコトヲ得タリ

事業ノ實行 治水ニ關係ヲ有スル荒廢山野ノ復舊事業ハ巨額ノ經費ヲ要スルモノナル

ヲ以テ先ツ試験的ニ小規模ノ作業ヲ行ヒ漸次擴張スルヲ得策ト認メ大正七年度ヨリ年年忠清南北道地方費ニ補助金五萬圓ヲ交付シ水源涵養造林事業トシテ錦江支流美湖川流域ノ砂防造林ヲ實行セシメ同八年度ヨリハ年額十萬圓ノ補助金ヲ慶尙北及全羅北兩道ノ地方費ニ交付シ該地方費ヲシテ洛東江流域ノ一部竝蟾津江流域中ノ荒廢山野ニ就キ同一ノ事業ヲ開始セシメ大正十年度迄ニ三流域累計砂防植栽八百九十六町步、四百七十萬本普通植栽(天然稚樹地)二萬一千三百五町步、五千七百八十五萬本ノ事業ヲ實行セリ

將來ノ計畫 前記實地調査及事業實行ノ結果將來ノ實行計畫ヲ樹立スルコトヲ得ルニ至リタルヲ以テ荒廢地四十七萬町步中約二十三萬五千町步ノ砂防工事ハ國ニ於テ造林ハ道地方費ヨリ補助金ヲ交付シ所有者ヲシテ實行セシメ三十箇年ヲ以テ之カ復舊ヲ圖ルコトトシ其ノ内當面ノ急施ヲ要スル漢江錦江洛東江蟾津江榮山江城川江東津江及大同江ノ八河川流域内ノ荒廢最モ激甚ニシテ治水上重要ナル區域七萬四千百八十三町步ヲ十箇年ノ繼續事業トシテ大正十一年度ヨリ之カ復舊事業ヲ行フ計畫ナリ

第三十七節 水産業ニ關スル施設要綱

概説 朝鮮ハ其ノ屬島ヲ合セテ海岸線延長四千三百九十五里ニ達シ水産頗ル豊富ナルヲ以テ本府ハ始政以來力ヲ斯業ノ發達ニ致シ漁業法規ノ整備、水産ノ試験調査、漁港ノ修築

漁船漁具及漁法改良ノ指導、水産養殖及製造ノ獎勵、水産及漁業組合ノ設立、水産教育ノ普及等各種ノ施設ヲ講シタル結果、累年漁獲及水産製造高ヲ増加シ、大正十年ニ於テ其ノ合計七千六十万圓ニ上リ、明治四十四年ニ比シテ七倍半強ニ達スルニ至レリ。然レトモ之ヲ半島ノ水産天恵ノ巨大ナルニ比スレハ開發ノ餘地尙甚タ多キヲ以テ、本府ハ更ニ大正九年度ヨリ向フ三箇年ノ豫定ヲ以テ水産試驗場ヲ設置シ、當業者ノ指導獎勵ニ關スル基礎ヲ定メ以テ益其ノ發達ヲ圖ラムトシ、著著之カ實行中ニアリ。

一 水産行政

一般方針 明治四十二年舊韓國政府ニ於テ漁業法及其ノ附屬法規ヲ制定シ、爾後本府ニ於テモ亦之ヲ襲用シタルモ當時事創制ノ際ニ屬シ、朝鮮漁業ノ現狀及將來ニ鑑ミテ不備ノ點尠カラサリシヲ以テ之ニ一大改正ヲ加ヘテ新ニ漁業令及同令施行規則ヲ制定シ、明治四十五年四月ヨリ之ヲ實施セリ。同法令ニ於テハ(一)免許漁業中特ニ水面專用免許ノ制度ヲ設ケテ漁村ノ維持經營ヲ助ケ、(二)免許漁場ノ隣接水面ニ於ケル漁業ノ妨害トナルヘキ行爲ヲ制限又ハ禁止スル等ノ規定ヲ設ケ、(三)免許漁業ノ出願處分ニ關シテハ漁業者ノ利害及公益上ノ關係大ナルヲ以テ専ラ慣行ヲ重ムシテ成ルヘク從來ノ緣故者ニ許可シ、(四)土著漁民ノ生計上及授産上ノ將來ヲ慮リ、漁場ノ個人獨占ノ弊ヲ避ケシムルノ方針ヲ採レリ。其ノ結果

舊法施行當時ニ於テハ内鮮人ノ漁業出願者概ネ利權ノ獲得ヲ目的トシテ投機的傾向ヲ示シ實際其ノ業ニ従事スル者少カリシモ本法ノ施行ト共ニ漸次著實ナル出願者ヲ増加スルニ至レリ

漁業ノ保護取締　漁業ノ保護取締ニ關シテハ漁業令ノ發布ト同時ニ漁業取締規則ヲ發布シテ濫獲ノ弊アル漁具漁法ヲ禁止シ且特ニ蕃殖保護ヲ要スル水産物ニ對シテ漁場漁期及其ノ他ノ制限ヲ加ヘ漁利ヲ永遠ニ確保スルコトヲ期シツツアリ而シテ「トロール」漁業ニ關シテハ朝鮮ニ於テ一切之ヲ許可セサルノ方針ヲ採リ農商務省ト交渉ノ結果從來同省ニ於テ許可シタル「トロール」船ニ對シ操業區域中朝鮮海ヲ削除シ捕鯨業ニ關シテハ鯨族ノ蕃殖ヲ圖ルカ爲捕鯨船數ヲ制限シ潜水器漁業ニ關シテモ亦其ノ臺數ヲ限定セリ又舊韓國時代ニ於テハ支那漁船ノ朝鮮西海岸ニ出沒シテ朝鮮漁業者ノ利權ヲ侵害スルモノ多ク明治四十二年以來之ヲ嚴禁シタルモ未タ其ノ跡ヲ絶フニ至ラザリシヲ以テ大正八年度以降地方警察官及水産組合ヲシテ嚴ニ警戒ヲ加ヘシメタル結果大ニ密漁船ヲ減スルニ至レリ

水産業ノ助長獎勵及教育機關　從來地方朝鮮人ノ水産業ハ頗ル幼稚ニシテ振ハサリシヲ以テ沿海各道ヲシテ道地方費及府郡島臨時恩賜金利子ヲ以テ其ノ地方ノ狀況ニ適應セラル簡易ニシテ有利ナル内地式中小漁業及魚類海藻ノ養殖水産製造業ノ助長獎勵ヲ行ハシメタリ該施設中最モ主要ニシテ又其ノ成果ノ最モ良好ナリシハ漁業ノ傳習ニシテ本事業

ハ地方漁民中適當ナル資格者ヲ選ヒテ其ノ地方ニ適切ナル水産業上ノ知識ヲ授ケ以テ模範漁民ヲ養成スルヲ目的トシ此等ノ修了者ニ對シテハ漁具ノ給與又ハ漁船購入費ノ補助ヲ與ヘテ直接當業者ノ指導啓發ニ當ラシメタリシ結果一般漁民ハ漸次之ニ倣フテ漁具漁法及製造法ノ改良ヲ行フ者多キヲ見ルニ至レリ又水産教育機關ハ道地方費ノ經營ニ係リ簡易卑近ナル改良漁法、漁獲物ノ處理及漁具ノ製造ニ關スル知識ヲ授クルヲ目的トシ大正四年全羅北道群山ニ、同六年全羅南道麗水ニ簡易水産學校ヲ設立シタリシカ大正八年ヨリ何レモ修業年限ヲ二箇年ニ延長シ群山簡易水産學校ニ於テハ尙別ニ一箇年ノ補習科ヲ設置シ次テ麗水簡易水産學校ハ大正十年度ヨリ其ノ組織ヲ改メテ水産學校ト爲セリ尙平安北道龍巖浦ニ於テハ大正十一年度ヨリ新ニ簡易水産學校ヲ設置スルコトトシ目下其ノ準備中ナリ

水産製品ノ検査 水産業ノ發達ニ伴ヒ水産製品ノ輸移出逐年増加シ大正六年ニ於テハ其ノ額約六百萬圓ニ達シタリ然レトモ水産製造業ノ規模尙小ニシテ製品ノ統一ヲ缺キ或ハ故意ニ不正手段ヲ弄スル者アルヲ以テ此等ノ弊害ヲ矯正シ斯業ノ發達ヲ期スル爲水産製品検査規則ヲ發布シ大正七年七月ヨリ之ヲ實施セリ又朝鮮在來ノ水産製品ハ多ク内地ニ移出セラルルヲ以テ内地ト検査標準ヲ同一ニシ其ノ移出ヲ便ナラシムルノ方法ヲ執リツツアリ

魚市場及漁港　水産物ノ需給ヲ圓滑ナラシムルカ爲大正三年九月發布ノ市場規則中特ニ魚市場ニ對シテハ其ノ業務ノ狀態普通市場ト同一ニ律スヘカラサルモノアルヲ認メテ幾多ノ例外ヲ設ケ以テ取引ノ安全ヲ期シ又漁港ニ關シテハ朝鮮沿海ニ於テ大小三百ノ漁港澗アルモ概ネ天然ニ委ネテ防波堤其ノ他ノ人工的施設ヲ加フルコトナク之カ爲ニ風浪ノ被害少カラサルヲ以テ本府ニ於テハ大正元年度以降毎年國庫ヨリ補助金ヲ支出シテ其ノ應急的修築ヲ行ハシメ大正九年度末迄ニ特ニ急設ヲ要スル漁港九箇所ノ修築ヲ了ヘタリト雖概ネ小規模ノ施設ニシテ漁港ノ使命ヲ果サシムルニ足ルモノナキヲ以テ今後更ニ周到ナル調査ヲ逐ク完全ナル漁港ノ修築ヲ達成セシムトス大正十一年度ニ於テハ慶尙北道九龍浦同道兄山江口ニ於ケル修築ヲ行フ爲五萬三千餘圓ヲ補助スル豫定ナリ

二 水 産 試 驗

朝鮮ニ於ケル水産物ノ種類及其ノ分布ノ狀態習性等ヲ調査シ有望ナル水族ニ對スル漁撈漁獲物ノ處理蕃殖保護ノ方法ヲ研究シ遺利ノ開發ト漁業ノ發達トヲ圖ルノ目的ヲ以テ本府ハ明治四十五年以來水産試驗ヲ漁撈製造養殖ノ三部ニ分チテ繼續施行シ各海岸ニ於ケル漁場及貝藻類ノ分布狀況ノ探檢漁法ノ試驗漁獲物ノ製造試賣魚族ノ人工孵化放流具ノ養殖等ヲ行ヘリ

漁撈試驗　ハ重要水産物ニ付其ノ分布去來又ハ生殖ノ狀態若クハ洄游ノ季節、漁法ノ適否、漁業經濟等ヲ調査スルモノニシテ其ノ結果ニ依リテ當業者ノ指導ニ努メタリ

製造試驗　ニ在リテハ支那向鹽魚及鹽乾魚並米國向鹽魚ノ製造及試賣ヲ大正六年ヨリ實行シ朝鮮ニ於ケル多産魚類ニシテ海外販路擴張ノ餘地アル製品ノ販出ヲ圖レリ

養殖試驗　ニ在リテハ大正元年度ヨリ威鏡南道高原ニ於テ鮭ノ人工孵化試驗ヲ實行シテ良好ノ成績ヲ收メ爾來年年孵化放流ノ稚魚數ヲ増加シ大正七年全羅南道康津郡内ニ養殖場ヲ設置シ有明海産ノ牡蠣ヲ移植シ其ノ他淡水魚族ノ養殖試驗ヲ行フテ河川池沼ノ水産上ニ於ケル利用ヲ圖リ以テ遺利ナキヲ期セリ

此等ノ試驗ハ尙概ネ繼續中ニ屬シ已ニ相應ノ成績ヲ擧ケタルモノアリト雖向後機關ノ設備内容ヲ充實シテ組織的ニ實際的及學術的試驗研究ヲ爲シ水産業發達ノ基礎ヲ開クノ要アルヲ以テ大正九年度以降三箇年ノ豫定ヲ以テ全鮮水産試驗ノ中樞機關タル水産試驗場ヲ設置整備シ専門技術者ヲ配置シテ專ラ其ノ業務ニ從事セシムルノ計畫ヲ立テ大正九年度ニ於テ釜山ニ其ノ位置ヲ定メ大正十年度迄ニ已ニ製造及漁撈ニ關スル設備ヲ整備シタルカ同十一年度ニ於テハ更ニ養殖ニ關スル設備ヲ完成シ以テ各之ニ應スル試驗ヲ遂行スルコトトセリ試驗ノ成績ハ目下尙研究中ニ屬シ特記スヘキモノナシ

第三十八節 水産業ノ發展

漁業 由來朝鮮ハ其ノ半島タル關係上自ラ有利ノ漁場ニ乏シカラスト雖舊韓國時代ニ於テハ漁業ノ基礎未タ定マラスシテ營業ノ安定少カリシノミナラス漁法ノ改善ニ關スル施設ノ如キハ全ク之ヲ見ルヲ得サリシヲ以テ進歩ノ跡殆ト之ナカリシモ明治四十三年總督府設置以來漁政機關ノ完備及當局ノ漁業ニ對スル指導獎勵ノ結果累年顯著ナル發達ヲ遂ケ併合當時ニ在リテハ其ノ漁獲高僅ニ八百十餘萬圓ニ過キサリシモ爾來年年増進シテ大正九年ニハ三千九百二十六萬圓同十年ニハ四千五百萬圓ニ達シ又水産製造高ニ於テハ明治四十四年ニハ二百六十五萬餘圓ニ過キサリシニ大正九年ニハ二千四百四十萬圓同十年ニハ二千五百六十萬圓ヲ算スルニ至レリ

漁法 ノ如キ古來極メテ幼稚ナル方法ヲ以テ沿岸魚類ノ漁獲ニノミ從事シタリシカ近年内地人ノ通漁及移住漸ク盛トナレルト共ニ朝鮮漁業者ハ其ノ漁法ノ有利ナルニ倣ヒ沖合漁業ニ轉スル者多ク且魚類運搬用汽船又ハ發動汽船ノ使用年ヲ逐フテ増加シ漸次大規模ノ漁業ヲ見ルニ至リ就中鯖ノ如キハ大正九年ノ漁獲高五百萬餘圓ニ上リ從來朝鮮ノ三大漁業タル明太魚鱈石首魚ヲ凌駕シ鱒鱈ノ如キモ亦殆ト之ニ匹敵セリ是レ一ニ漁法ノ革新ト試驗調査ニ依ル新漁場ノ開拓及出漁能率ノ増進トニ因レリ

水産製造 又製造業ニ於テハ從來朝鮮内ノ需要ニ應スルヲ目的トシテ拙劣粗雜ナル鹽
藏乾製ヲ主トシタルモ内地水産業者ノ移住増加ニ伴ヒ朝鮮人當業者モ之ニ倣ヒテ漸次原
料ノ精選、製造法ノ精良ヲ期シ優良品ヲ製出スルノ傾向ヲ生シ最近ニ至リテ特ニ急速ノ發
達ヲ遂ケ大正七年水産製品検査ノ實施以來更ニ其ノ面目ヲ一新セリ

養殖業 ニ於テハ舊韓國時代ニ在リテハ水産ノ保護取締全ク閑却セラレタルト其ノ長
年月ヲ要シテ資金ヲ固定セシムル事業タルトニ因リテ殆ト舉クルニ足ルモノナク爲ニ曾
テ蕃殖シタル水族モ濫獲ニ因リ漸次其ノ類ヲ滅絶スルノ傾向ヲ示スモノアルヲ以テ本府
ニ於テ之カ試驗調査ヲ行ヒ其ノ指導獎勵ニ力ヲ致シタル結果今ヤ養殖業ノ前途ニ著目ス
ル者多ク著實ナル企業者ノ續出ヲ見ルニ至レリ就中當局ノ指導ヲ受ケテ良好ノ成績ヲ舉
ケツツアルハ慶尙南全羅南ノ二道ニ於ケル海苔養殖業ニシテ其ノ製品亦好良ナリ

内地人ノ通漁及移住 曾テ内地各府縣ノ通漁團體ヲ設置シテ朝鮮沿海ノ通漁ヲ獎勵シ
明治三十三年釜山ニ朝鮮通漁組合聯合會ヲ設置シテ此等ニ對スル諸般ノ便宜ヲ圖リテ以
來漸次通漁區域ヲ擴大シ團體亦増加シテ大正七年度ニ於テハ十四團體、七千四百八十人ノ團
體員ヲ見又漁業者ノ定著移住ハ併合當時ニ於テハ主トシテ全羅南道慶尙南道ノ沿岸ニ於
テ之ヲ見ルニ過キサリシモ本府及關係府縣ニ於テ内地漁業者ノ朝鮮漁業ノ開發竝漁民ノ
指導上多大ノ效果ヲ齎スヘキヲ認メ此等ノ移住者ニ對シテ補助金及諸般ノ便宜ヲ與ヘタ

ル結果各道沿岸ニ其ノ移住ヲ見大正十年末ニ於ケル内地人五戸以上ノ移住漁村數四十、移住漁業者一萬四千二百餘人ニ上レリ是等ハ朝鮮漁民ト相提携シテ漁村經營ノ實績ヲ擧ケ朝鮮漁業發展ノ中心トナレリ

第三十九節 漁業組合及水産組合

漁業組合 漁村ノ維持經營ヲ完カラシメ其ノ健全ナル發達ヲ促進セシムルニハ村民共同ノ力ニ依リテ漁業ニ關スル諸般ノ施設ヲ爲サシメ漁民共同ノ利益ヲ増進セシムルノ必要アリ仍テ明治四十五年二月漁業令ニ基キテ漁業組合規則ヲ發布シ組合ノ設立管理監督其ノ他ノ事項ヲ規定シ爾來漁業ノ發展ト共ニ組合ノ設立逐年増加シ大正十年度末ニ於テハ組合數八十九、組合員總數二萬七千餘人トナレリ組合施設事項ノ主要ナルハ漁具ノ共同購入、漁獲物ノ共同販賣、漁業資金ノ貸付、漁具、漁船ノ貸付、共同貯金、共同倉庫、警報信號共同井戸ノ修築、網染釜ノ共同使用、繫船場ノ設備等ニシテ是等ノ事業ハ組合ニ依リテ各其ノ事情ヲ異ニスルモ概ネ官廳ノ指導監督ノ下ニ順調ノ發達ヲ遂ケツツアリ然レトモ從來ノ漁業組合ハ概シテ地區狹小、組合員寡少ニシテ且適當ナル漁業權ヲ取得スルコト能ハサルト理事者ニ適當ノ人物ヲ得難キトニ因リ業務ノ成績ヲ發揚スルコト能ハサリシヲ以テ今後發達ノ素地アル漁村部落ニ對シ其ノ設立ヲ容易ナラシムル爲設立費ノ補助ヲ爲シ又優良ナ

ル理事者ヲ得ル爲經費ノ補助ヲ爲シ以テ組合ノ普及改善ヲ圖ラムトス

水産組合　水産組合ハ是亦漁業令ニ基キテ其ノ組合規則ヲ發布シタルモノナリ是ヨリ先キ明治三十三年舊韓國時代ニ於テ内地ノ通漁團體ノ組織セル組合聯合會アリ次テ同三十五年三月内地法ヲル外國領海水産組合法ノ發布ト共ニ該聯合會ハ其ノ組織ヲ變更シテ朝鮮一圓ヲ其ノ區域トスル朝鮮海水産組合ヲ設立シ本部ヲ釜山ニ支部又ハ出張所ヲ樞要ノ地點ニ設ケ巡邏船ヲ配置シテ朝鮮ニ於ケル内地人水産業ノ保護發達ニ貢獻シ來レリ併合後上記漁業令及水産組合規則ノ實施ニ伴ヒ明治四十五年七月定款ヲ改正シテ朝鮮水産組合ト改稱シ朝鮮人漁業者ヲモ組合員ト爲シ業務ノ刷新ヲ圖リ爾來同組合ハ各地水産業ノ改良發達内鮮人漁業者ノ遭難救濟治療防疫紛議仲裁漁業出願代辨郵便物取扱漁業者移住ノ獎勵等ニ力ヲ盡シ又製氷所ヲ設置シテ當業者ノ利便ヲ圖ル等成績ノ見ルヘキモノアリ政府ハ之ニ對シ年年相當ノ補助金ヲ交付シテ其ノ發達ヲ獎勵シ大正九年末ニ於ケル組合員總數一萬四千五百九十八人ニ達シ内内地人漁業者四千百六人、朝鮮人漁業者一萬四百九十二人ヲ算ス此ノ他尙漁業令ニ依リテ許可セラレタル木浦慶南、光陽郡莞島、長興等ノ海草又ハ海苔水産組合アリテ販賣業者又ハ養殖業者ヲ以テ組織シ海藻ノ蕃殖保護、製品ノ検査又ハ海苔養殖及製造法ノ改良指導ヲ行ヒツツアリ然レトモ從來ノ朝鮮水産組合ハ地區廣キニ過キテ組合員ノ自覺ニ乏シク又爾餘ノ特殊水産組合ハ其ノ地區及組合員ノ範圍狹

キニ失シ共ニ財政ノ基礎鞏固ヲ缺キ且法律上ノ機能十分ナラスシテ其ノ機能ヲ發揮シ難キニ由リ内地水産會法ニ準據シテ朝鮮水産會令ヲ發布シ此ノ二者ヲ解體シテ道ヲ單位トスル水産會ト全鮮ヲ統一スル朝鮮水産會トノ二階級ノ公共團體ヲ創設シ水産行政ノ補助機關タル機能ヲ發揚セシムトシ其ノ計畫中ニ屬ス

第四十節 鑛業ニ關スル施設要綱

一 鑛業行政

法規ノ整備 舊韓國時代ニ於テハ鑛業ニ關スル法規ノ何等依據スヘキモノナク鑛業行政亂雜ヲ極メ或地方ニ於ケル鑛業權ノ許否ハ宮内府ノ特權ニ屬シ他ノ地方ニ對シテハ中央及地方ノ官憲任意ニ之ヲ許否シ其ノ間職司地域ノ區分不明ニシテ爲ニ權利ノ低觸セル事例尠カラス且課稅及許可ノ取消等亦官憲ノ任意ヲ以テ行ハレ殆ト事業ノ安固ヲ失ハシメシヲ以テ統監府ノ設置ト共ニ明治三十九年七月新ニ鑛業法及砂鑛採取法ヲ制定公布セシメ内地人官吏ヲ聘シテ局ニ當ラシメ始メテ鑛業ニ關スル施政改善ノ端ヲ開キテヨリ茲ニ漸ク朝鮮ニ於ケル鑛業ノ基礎ヲ確立スルニ至リ爾來總督府設置ノ後ニ於テモ同法ヲ襲用シタリシカ鑛業ノ發展ニ伴フテ之ヲ改正スルノ必要ヲ認メ大正五年四月現行ノ朝鮮鑛

業令及同令附屬法規ヲ施行セリ同令ニ於テハ從來特許又ハ許可セラレタルモノヲ除クノ外鑛業權ヲ帝國臣民及帝國ノ法令ニ從ヒ成立シタル法人ノ二者ニ限リテ之ヲ與ヘ同法ノ適用ヲ受クル鑛物ノ種類ヲ舊法定鑛物十七種ノ外ニ更ニ蒼鉛鑛硫化鐵鑛格魯謨鐵鑛〔タングステン〕鑛水鉛鑛砒鑛磷鑛土瀝青雲母石綿高嶺土硅砂等十二種ノ重要鑛物ヲ加ヘテ二十九種ト爲シ鑛業ノ出願ニ對シテハ特定ノ地域及鑛物ヲ除クノ外ハ先願者ニ之ヲ許可スルヲ原則ト爲シ鑛業權ヲ物權トシテ不動産ニ關スル規定ヲ準用シ其ノ登録制度ヲ設ケ鑛業上必要ナル土地ノ使用又ハ收用ニ關シテハ土地收用令中ノ規定ヲ準用シ其ノ他鑛業權ノ處分範圍共同鑛業權者ノ權利關係ヲ明カニシ鑛業權ニ對スル抵當權保護ノ途ヲ開ク等一層鑛業權ノ保障ヲ確實ニシ以テ益鑛業ノ發達ヲ促進セムコトヲ期シ鑛業許否標準ニ付テハ大正十年十二月更ニ鑛業令ノ一部ヲ改正シ本府保留地域ヲ除クノ外全部願書到達日ノ先ナル者ニ鑛業ヲ許可スルコトト爲シタリ

鑛稅ノ改正　鑛稅ニ關シテハ鑛業令ノ制定ト共ニ從前ノ砂鑛採取稅ヲ廢シテ鑛產稅及鑛區稅ノ二ヲ存シ鑛產稅ハ其ノ稅率鑛產物價格ノ百分ノ一ナリシカ大正七年十二月ニ至リ鑛業令ノ一部ヲ改正シテ金鑛銀鑛鉛鑛鐵鑛砂金及砂鐵ニ對シテハ大正七年分ヨリ鑛產稅ヲ課セサルコトトシ鑛區稅ハ從來一千坪ニ對シ年額五十錢ナリシヲ一千坪又ハ河床延長一町毎ニ一様ニ六十錢ヲ以テ年額ト定メシカ大正十年十二月ニ至リ大正十一年以後ノ

鑛區稅ニ付テハ新規鑛業權設定ノ月ヨリ三年間ハ定率ノ半額トスルコトニ朝鮮鑛業令ノ一部ヲ改正シタリ

外國人既得權ノ保護　鑛業令發布當時現在ノ外國人鑛業權者ニ對シテハ依然既得權ノ效力ヲ認メ他ノ外國人又ハ朝鮮内ニ本店ヲ有スル外國法人ニ其ノ權利ヲ承繼セシムルコトヲ許シ以テ既得權ヲ尊重保護シタリ

鑛業ニ關スル特別規程　鑛業ノ爲必要ナル國有土地物件ノ特別處分ニ關スル事項製鐵業ニ要スル土地ノ使用收用ニ關スル事項製鐵事業及所定ノ金屬材ノ製造業ヲ營ム法人ノ所得稅免除ニ關スル事項鑛業用品ノ輸入稅免除ニ關スル事項製鐵業ノ獎勵等ニ付關係法令ヲ改正シテ鑛業ノ發展ニ努メタリ

將來ノ計畫　朝鮮ノ鑛業ハ現時尙幼稚ノ域ヲ脫セサルヲ以テ鑛業監督ノ如キハ最小限度ニ止メ專ラ鑛業經營ヲ容易ナラシムル基礎的施設ト指導誘掖トニ重キヲ置クノ方針ニシテ此ノ趣旨ニ依リ大正十一年度ヨリ新ニ實施セムトスル施設事項ハ(一)技術官ヲ増置シテ鑛業技術ノ應用普及ニ努ムルト共ニ新ニ技術官派遣ノ制度ヲ設ケ民間ノ希望ニ應シテ調査指導ヲ爲スコト(二)朝鮮ノ鑛山ニ適應セル選鑛製鍊法ヲ研究シ之カ施設ヲ普及スルノ趣旨ニ依リ選鑛製鍊試驗所ヲ設ケ主トシテ金銀鑛及黑鉛ノ選鑛製鍊試驗ヲ施行シ併セテ其ノ他ノ鑛物ノ處理及利用ニ付試驗研究ヲ爲スコト(三)朝鮮内主要炭田ノ地表調査及試鑛

ニ依ル地下調査ヲ爲シ石炭ノ賦存狀態並炭量ヲ確定シ一方石炭試驗設備ヲ完成シテ褐炭無煙炭ノ利用及燃燒法ノ經濟的試驗並各種煉炭ニ關スル試驗ヲ施行スルコト等是ナリ

二 鑛床及地質調査

鑛床調査 從來不明瞭ナリシ朝鮮ニ於ケル鑛床ノ性狀ヲ概查シテ其ノ鑛業的價值ヲ測知シ鑛業行政ノ參考ニ供スルト共ニ企業家ノ調査ニ便ナラシムル爲明治四十四年度ヨリ六箇年間ノ豫定ヲ以テ鑛床ノ調査ヲ開始シ數名ノ専門家ヲシテ之ヲ擔當セシメテ實地ノ踏査及鑛物岩石ノ精査攷究ヲ行ハシメ豫定ノ期間ニ於テ全鮮ニ互リ大體調査ヲ結了シタルモ尙南鮮地方ノ一部ヲ餘セシヲ以テ更ニ一箇年ヲ延長シ大正六年度ニ於テ全ク概要調査ヲ完了シ既ニ其ノ報告書ノ刊行ヲ見現ニ朝鮮鑛業ノ開發ニ多大ノ資益ヲ與ヘツツアリ

地質調査 地質調査ハ鑛床調査ノ結果鑛物ノ豐富ナルヲ確認シ堅實ナル鑛業家ノ之カ開發ニ著手スル者漸ク多キヲ見ルニ至リシヲ以テ地質鑛床ノ精密ナル調査ヲ開始シ以テ斯業ニ從フ者ヲシテ利源開發ノ的確ヲ期セシメ且各種鑛物ノ利用ヲ研究シテ工鑛業ノ發展ヲ促進シ又地質構造ヲ判明セシメテ各種事業ノ參考ニ供セムトシ大正七年度ニ於テ鑛床調査ノ組織ヲ變史シ現在ノ地質調査所ヲ設置シ(一)地質(二)有用鑛物及岩石(三)土性(四)水利用及土木ニ關スル地質學の事項ノ調査其ノ地質圖幅及適度ノ縮尺地質鑛床圖並報告文等ノ

作製ヲ行ハシメ數名ノ専門技術者ヲ置キテ之ニ當ラシメタリ然レトモ右ノ組織ニ依ルトキハ朝鮮全土ノ調査ヲ終了スルニ三十箇年ノ長期間ヲ要シ時勢ノ進運ニ伴ハサルヲ以テ更ニ大正九年度ヨリ數名ノ技術員ヲ増加シテ調査期間ヲ十五箇年ニ短縮シ今ヤ著著調査ノ進行中ニ在リ

三 保留鑛山

試掘金山 鑛床調査ノ結果有望ナリト認メタル尙州義州及新興ノ各郡ニ於ケル金鑛地帶ハ大正二年之ヲ國ニ保留シ大正三年右各所ニ鑛務課出張所ヲ置キ鑛床ノ良否多寡ヲ確知シ以テ開發ノ方針ヲ定ムカ爲同年度以降探鑛ヲ續行セリ而シテ義州金山ハ探鑛ノ結果經營ノ價值疑ハシキヲ以テ大正八年末限リ閉鎖シ尙州及新興金山ハ鑛量稍豊富ニシテ相當規模ノ操業ニ適スルヲ確ムルニ至リタルト同時ニ本府財政狀態ハ今後探鑛費支出ヲ難シトスル事情アルヲ以テ大正十年度限リ探鑛作業ヲ中止シ將來適當ノ時機ニ適當ノ方法ヲ以テ民間ニ開放スルコトトセリ

保留炭田 順川价川無煙炭田及平壤無煙炭田ハ初メ主トシテ海軍用燃料供給安定ノ目的ニ依リ之ヲ保留シ爾來平壤炭田ノ鑛量品質等ニ付調査シ來リシカ海軍ノ爲特ニ保全ノ必要アリト認メタル區域ハ平壤鑛業所ノ施設一切及従業員ト共ニ大正十一年度初頭ニ於

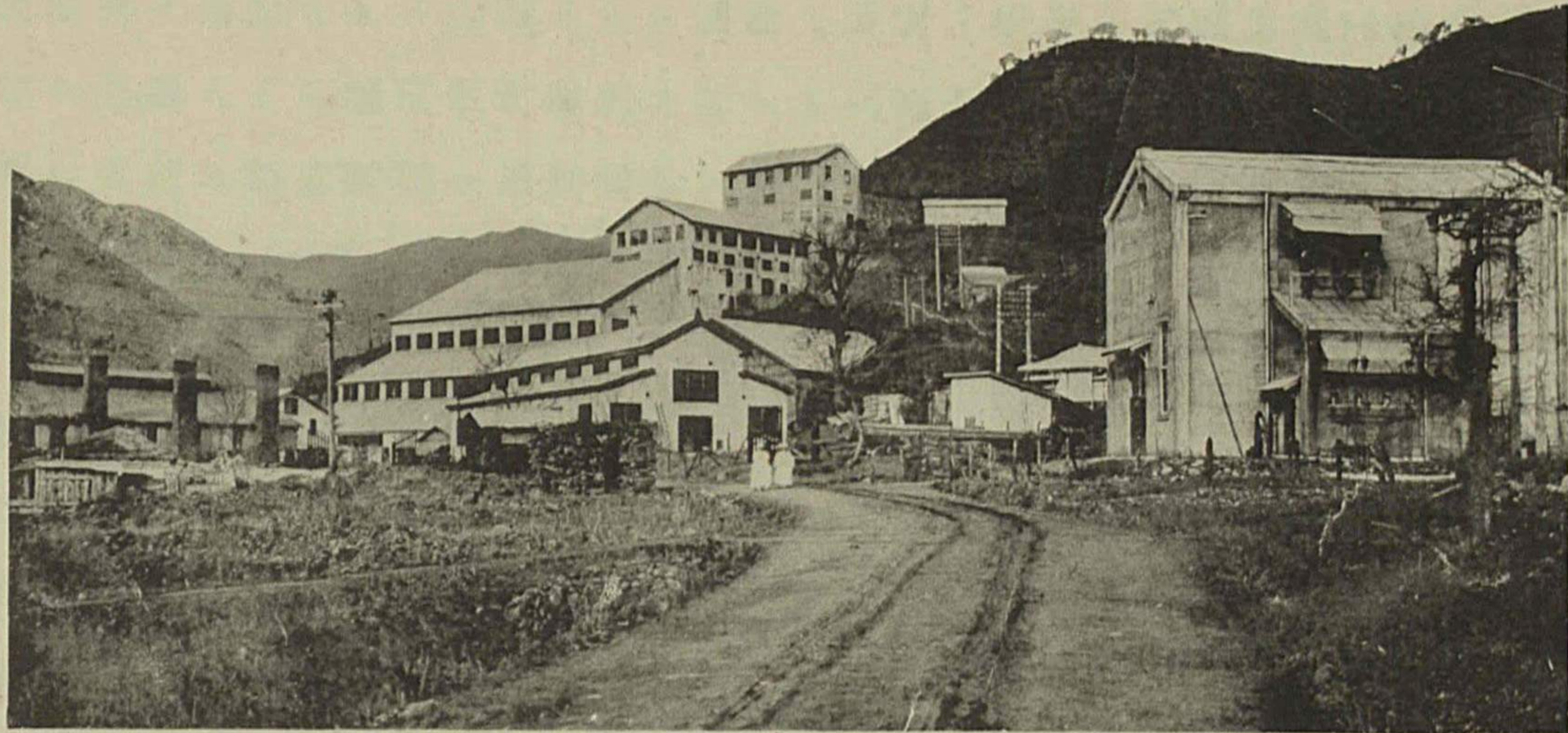

遂安金鑛選鑛場(黃海道)



(道北尙慶) 漁大鯨項浦

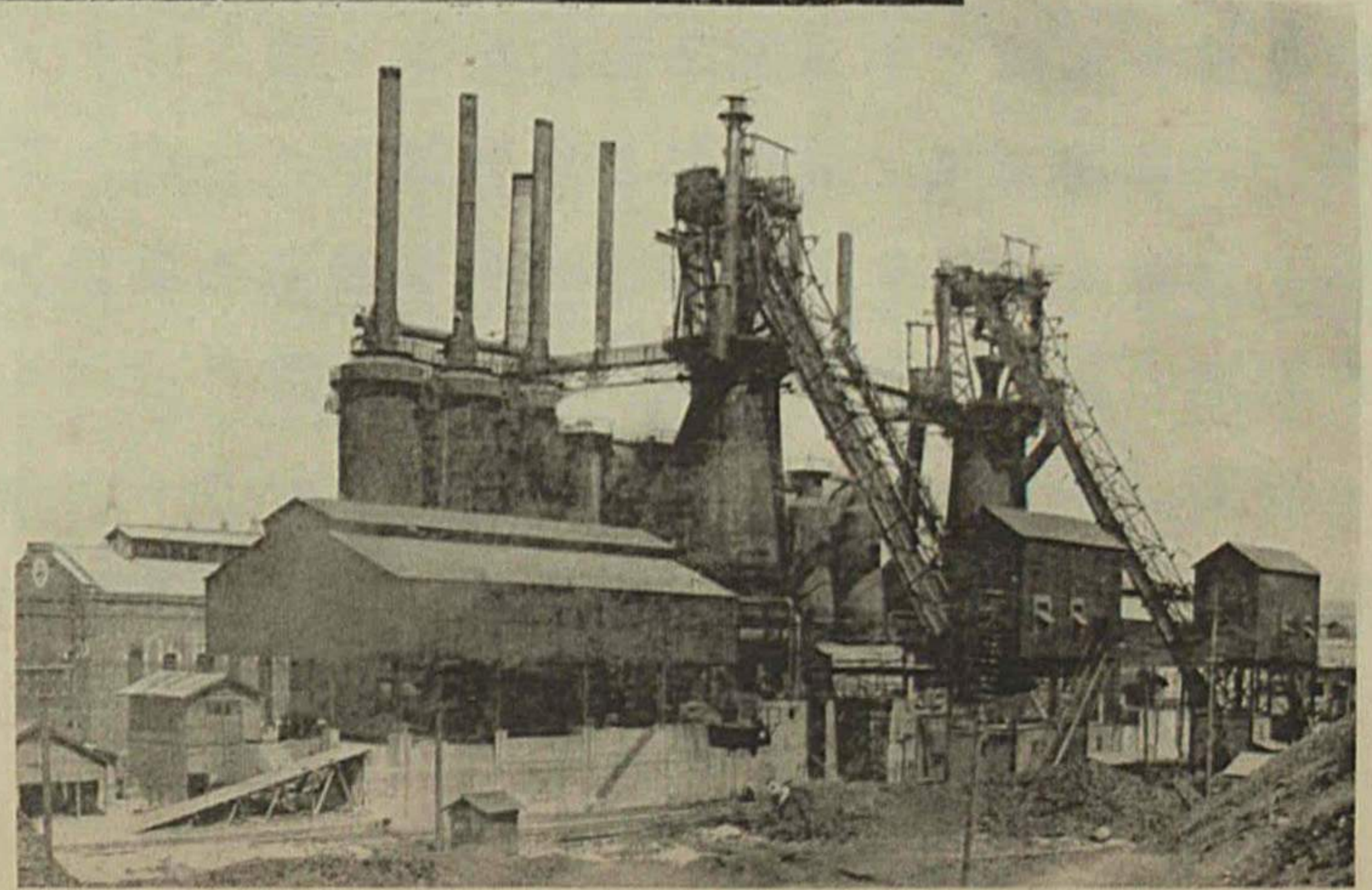

(道海黃) 爐鑛熔所鐵製菱三浦二兼

ヲ海軍省ニ移管スルノ計畫ニシテ爾餘ノ地域ハ從來ト同様特殊工業助長ノ爲附與開發ノ方針ヲ踏襲スヘク順川价川炭田ニ付テハ大正十一年度ノ新規計畫ニ依ル石炭調査試驗ノ結果ヲ參酌シ燃料問題ト相策應シテ適當ノ處分方法ヲ講セムトス

第四十一節 鑛業ノ發展

朝鮮從來ノ鑛業ハ二三外國人經營ノ鑛山ヲ除キテハ殆ト皆極メテ姑息幼稚ナル操業ニ甘シ毫モ實績ノ見ルヘキモノナキノ状態ニ在リタリ元來鑛業ハ其ノ性質上他ノ事業ニ比シテ比較的豊富ナル資本ト優秀ナル技術トヲ要スルヲ以テ朝鮮鑛業ノ進歩ヲ圖ルニハ資力技能共ニ優秀ナル鑛業家ヲ招致スルヲ最先ノ急務ト爲ス仍テ本府ハ始政後島メテ内地ノ有力ナル鑛業家ノ放資經營ヲ勸誘シタルニ之ニ應スル者陸續相踵キ其ノ結果一般操業法ノ漸次改善セララルニ至レリ就中鎮南浦ニ於ケル久原鑛業株式會社ノ乾式製鍊所ノ事業開始ノ如キ鷺梁津ニ於ケル日本金屬株式會社所屬選鑛場ノ事業開始ノ如キハ朝鮮ニ於ケル小金山ノ開發ニ尠カラサル好果ヲ齎シ又兼二浦ニ於ケル三菱製鐵株式會社ノ製鐵事業開始ハ從來民間ニ於テ殆ト一顧ヲモ與ヘラレサリ朝鮮鐵山ヲシテ著シク其ノ開發ノ氣運ヲ促進セシメタリ其ノ他朝鮮ニ於ケル有用鑛物ノ發見逐年増加シテ硫黃石油及土瀝青ヲ除クノ外ハ殆ト各鑛物ノ存在ヲ發見セラレタルノミナラス内地ニ於テ最モ缺乏セル

金鐵無煙炭及黑鉛ノ多量ニ賦存セルヲ知ラレ歐洲戰爭勃發後諸鑛業ノ勃興特ニ著大ナリ
 シカ爾後休戰ノ影響ヲ受ケテ休山廢鑛ノ續出スルト共ニ産額漸次減少セリ然レトモ近時
 物價勞銀稍低落ノ趨勢ヲ示シ漸ク金鑛業復活ノ曙光ヲ見ルニ至レリ今最近四箇年ト併合
 當年トノ鑛産額ヲ對照表示スレハ左ノ如シ

鑛産價額

	大正十年	同九年	同八年	同七年	明治四十三年
銑鐵	四、八二九、八四三	八、二六六、八三三	一〇、一六八、六〇五	一五、三七一、四八〇	一
石炭	三、一九二、二六三	三、九一七、一五三	二、二二四、八三二	一、三二五、八七三	三八、七八一
金	二、九九二、〇二二	三、五八三、四六五	三、六一二、七〇一	五、三七三、二六九	三、七四四、九五七
鐵	一、七二六、一七〇	四、一八九、八四八	三、〇九四、五七三	九、二四〇、六六五	四、二一、四六二
汰	一、四八九、一八二	一、五二二、九八九	一、六七二、七三三	一、六四一、九〇九	二、四六、六三一
金	五八七、四二二	七七〇、四四五	一、四六八、四三八	一、〇五一、〇〇七	二、六二、九九二
砂	三五九、二六〇	五〇三、〇四七	四六二、三四八	五二六、三六四	八二一、六〇九
粗	二〇八、九〇三	三〇〇、〇四七	二五八、七五七	五九九、四六五	一、五三、四七七
鉛	一七、九八六	五二六、九三五	一、九〇六、六二八	二、九五二、九八四	一
亞鉛	四、七九五	七九、七六八	三六、三三六	六〇、六九二	一

總計	其ノ他	銅	タングステン	水鉛	粗鉛	銀
一五、五三七、二二五	一、三四六、一七					四、七七五
二四、〇四六、八	三七五、四四九			二、六二九	一八五、一〇四	九八六
二五、四二四、五二〇	二九九、六四二	七〇〇	五四、六二五	三五	二四三、五九二	一〇、〇六一
三〇、八三八、〇七四	三〇九、二二三	三、二三四	四五七、二四九	五二、七六七	一三、六四四	八五、八六九
六〇、六七、九五二		二、四八八				六、五五五

第四十二節 商工業ニ關スル施設要綱

概説 併合以前朝鮮ニ於ケル商業ハ自國產出ノ穀物・鹹魚・雜貨及外國ヨリ輸入スル綿絲・綿布・石油其ノ他ノ必需品ヲ主要商品ト爲シ概ネ定期開設ノ市場ニ於テ取引ヲ行ヒ常設ノ店舗ヲ有スルモノ尠ク其ノ狀態頗ル振ハサリシカ併合以來漸次商業ニ關スル諸般ノ制度ヲ確立シテ百方之カ善導獎勵ニ力ヲ致シタル結果各種産業ノ開發ト相俟チテ近來其ノ面目ヲ一新スルニ至レリ

施設要綱 今其ノ施設ノ大要ヲ擧クレハ(一)會社ハ明治四十四年會社令ヲ實施シテ不正泡沫會社ノ取締ヲ勵行シ朝鮮産業ノ堅實ナル發達ヲ期圖スルカ爲設立許可主義ヲ採リシ

モ輓近ニ於ケル經濟ノ發展ト時運ノ進歩トハ政府干涉ノ必要ヲ認メサルニ至リシヲ以テ大正九年三月限り同令ヲ廢止シ三四ノ特種事業ヲ除ク外ハ總テ民間ノ自由ニ委ネ(二)取引所ハ設置ニ伴フ弊害ト物資集散其ノ他ノ經濟狀況トニ鑑ミテ消極的方針ヲ採リ併合以前設立シタル株式會社仁川米豆取引所ノ存続ヲ認容シタル外ハ一切ノ新設ニ許可ヲ與ヘス(三)又商業會議所ハ併合以來一地區ニ内鮮人各別ニ組織セル兩種ノ會議所對立シテ其ノ間何等ノ聯絡ナク殊ニ朝鮮人會議所ノ如キ徒ニ其ノ名ヲ存スルニ過キサリシモ大正四年朝鮮商業會議所令ヲ施行シ一地區一會議所ニ制限シテ内鮮人ヲ合同セシメ之ニ法人ノ資格ヲ與ヘテ其ノ基礎ヲ鞏固ナラシムルト共ニ組織權限監督ニ關スル諸種ノ規定ヲ設ケ商工業ノ進歩ヲ圖ルニ於テ有要ノ機關タルノ實ヲ舉ケシムルヲ期セリ(四)其ノ他大正元年京城ニ官設商品陳列館ヲ設ケテ朝鮮產業ノ狀況ヲ一般人ニ紹介シ併セテ產物ノ利用ニ資セシメ且内地及外國品ノ朝鮮ニ需要セララルモノヲ參考トシテ蒐集陳列シ(五)各道ニ物產陳列場ヲ設ケテ其ノ道ノ產業狀況ヲ紹介シ(六)内地ニ於テ博覽會共進會等ノ開設アルニ際シテハ成ルヘク之ニ賛同シテ朝鮮ノ實狀ヲ紹介スルニ勗メ(七)朝鮮重要物產同業組合ノ制度ヲ確立シテ斯業ノ改良發達ニ資セシメ(八)市場規則ヲ發布シテ市場取引ノ圓滿ヲ期スル等商業ノ進歩ヲ圖リ之ニ伴フ弊害ノ除去ヲ講セシ等是ナリ

工業奨勵

工業ニ在リテハ在來諸工業ハ皆副業ノ範圍ヲ脫セス規模狹小ニ其ノ製造法

殆ト原始的ニシテ近代の企業ノ見ルヘキモノナク本府ハ之カ振興ノ第一著手トシテ中央ニ適當ナル機關ヲ設ケ常ニ工業ニ關スル諸般ノ試験研究ヲ行ハシメテ斯業ノ發達ヲ誘導シ在來ノ諸工業ニ對シテ援助ヲ與フルト同時ニ内地人ノ企業者ヲ歡迎シテ近代の工業ノ成立ヲ幫助セシムル方針ヲ採リ且各道地方費ニ國庫補助金ヲ交付シ恩賜授産事業ト相俟テテ各地ノ工業ニ技術的經濟的ノ援助ヲ與ヘ特ニ朝鮮ニ必要ナル新工業ニ補助金ヲ交付シテ其ノ成立ヲ助ケ其ノ他諸種ノ施設ヲ行フテ朝鮮工業ノ發達ヲ圖リタル結果今ヤ漸次近代の工業ノ勃興ヲ見ムトスルニ至レリ

一 會社令ノ撤廢

會社取締　ノ根本法規タル會社令ハ明治四十四年一月ノ實施ニ係リ當時朝鮮ニ於テハ會社企業ニ關スル知識未タ普及セス内地實業家亦未タ朝鮮ノ實狀ヲ詳ニセス之カ爲或ハ欺カレテ無謀不適當ノ企業ニ放資スル者尠カラス其ノ他諸種ノ弊害隨テ紛生シ之ヲ自由ニ放任スルトキハ往往不健全ナル會社ノ濫設ヲ見延テ朝鮮産業ノ發達ヲ阻害スルノミナラス在内地及朝鮮ノ資本家ヲシテ不慮ノ損害ヲ蒙ラシムルノ虞アリ是ニ於テ一時權宜ノ手段トシテ會社企業ニ對シテハ設立許可主義ヲ採リ適當ナル保護監督ヲ加ヘテ如上ノ諸弊ヲ免レシメムカ爲該令ヲ發布シタルモノナリ然レトモ併合以來殆ト十年其ノ間朝鮮人

經濟力ノ發展著シク會社企業ニ對スル一般ノ理解進步シ内地企業家亦朝鮮事情ヲ周知スルニ至リ本令ノ存置ハ既ニ其ノ必要ナク寧ロ企業ノ發達ヲ沮ムノ狀勢トナリシヲ以テ大正九年四月一日同令ヲ廢止シタリ然レトモ保險業無盡業有價證券ノ買賣若クハ仲立業ヲ目的トスル會社及會社組織ノ取引所ハ其ノ性質一般企業會社ト異ナルヲ以テ近ク特別法規ノ制定ニ至ル迄當分本令ヲ適用シテ保護監督ヲ加フルコトトシ以テ其ノ堅實ナル發達ヲ企圖セリ尙之ニ關聯シテ市場規則ノ一部ニ改正ヲ加ヘ經濟發達ノ現狀ニ鑑ミテ新ニ諸物品及有價證券ノ現物市場ノ設立ヲ認ムルコトトシ之カ取締ニ關スル規定ヲ設ケタリ

二 工業試驗

中央試驗所 朝鮮工業指導ノ本府特設機關タル中央試驗所ハ明治四十五年ノ設立ニ係リ爾來漸次規模ヲ擴張シテ施設ヲ充實シ現在分析試驗應用化學染織窯業釀造及衛生ノ六部ニ分チテ各専門ニ屬スル試驗分析鑑定及實地指導ニ從事シ以テ產業ノ發展ニ貢獻セリ

試驗成績 大正十年年度ニ於テハ(一)分析試驗ニ在リテハ同所ノ自ラ必要ヲ認メテ研究ヲ施セシモノノ外一般ノ依頼ニ應シテ分析鑑定ヲ行ヒタル鑛物土壤肥料等件數四百五十四ニ達シ(二)應用化學ニ在リテハ油脂精漆ノ製造、砂金渣中稀有土類金屬採集及朝鮮石炭ニ付ル精密ナ試驗及鑑定ヲ行ヒ(三)染織ニ於テハ纖維織布ノ精練漂白色染整理及朝鮮向織布ノ

製織試驗ヲ行ヒタルノ外一般ノ依頼ニ應シタル各種ノ試驗十三件、織物ノ整理加工ヲ施シタルモノ七百二十反ニ達シ(四)窯業試驗ニ在リテハ陶磁器ノ製造ヲ試ミ且新ニ發見セラレタル陶土及長石ニ付陶磁器素地トシテノ調合範圍ヲ研究シタルノ外實地指導五十餘件、依頼試驗九十八件ニ及ヒ(五)醸造試驗ニ在リテハ清酒葡萄酒ノ試驗ヲ主トシ其ノ他藥酒・麴子蒸餾酒・果實酒ノ製造試驗ヲ行ヒ(六)衛生試驗ニ在リテハ藥用植物ノ調査並成分研究、内外國產藥用植物ノ栽培試驗及朝鮮產原料ヨリスル製藥試驗其ノ他ノ衛生的分析ヲ行ヒタリ

本所ノ試驗分析鑑定ハ在來工業ノ改良ニ多大ノ指導ヲ與ヘタルノミナラス新ナル原料ノ發見ニ依リテ新工業ノ勃興ヲ誘致シタルモノ亦多シ

三 度量衡ノ統一

梗概 朝鮮ニ於テハ從來殆ト度量衡ノ一定シタル標準ナク法規空文ニ終リテ其ノ取締殆ト行ハレサリシカ明治四十二年九月統監府ハ舊韓國政府ヲ指導シ全然帝國ノ度量衡法ニ準據シテ韓國ノ度量衡法ニ大改正ヲ加ヘ逐次施行區域ヲ指定擴張スルノ方針ヲ採リテ其ノ普及統一ヲ圖リ本府始政後明治四十五年六月ニ至リ全鮮ニ其ノ施行ヲ完了シ一方度量衡器ノ取締檢定計量思想ノ啓發ニ努メ今ヤ不正器物一掃セラレテ全ク舊時ノ面目ヲ一新セリ

第四十三節 商工業ノ狀況

一 其ノ發展

商業 朝鮮ニ於ケル商業ハ對内對外共ニ併合以來漸次發展ノ步ヲ進メ特ニ歐洲戰亂以來輸移出入ノ激增企業ノ旺盛等ニ依リ急速ノ進歩ヲ示シタリシカ大正九年戰後不景氣ノ襲來ニ因リ稍沈衰シタリト雖之ヲ併合當時ニ比スルトキハ仍隔世ノ感ナキヲ得ス即チ貿易ニ在リテハ

	大正十年	同九年	同八年	明治四十三年
輸移出品價額	二〇七、二八〇 <small>千圓</small>	一九一、九五八 <small>千圓</small>	二九六、六六五 <small>千圓</small>	一九九、九一三 <small>千圓</small>
輸移入品價額	二〇五、二一〇	三三八、九五六	二八〇、七八六	三九七、八二二
計	四二二、四九一	四三〇、九一五	五七〇、四五一	五九六、六六六

(備考) 本表價額ハ陸接國境貿易物品價額ヲ除ク

ニシテ大正十年ニ於テハ明治四十三年ニ比シ約七倍ノ増加ニ當リ
金融ニ在リテハ

	大正十年	同九年	同八年	明治四十三年
朝鮮銀行券年末發行高	一三六、三六〇 <small>千円</small>	一四〇、三三四 <small>千円</small>	一六三、六〇〇 <small>千円</small>	二〇、一六三 <small>千円</small>
手形交換高	一七六、六三六 <small>千円</small>	一四〇、一七九 <small>千円</small>	一四三、一四五 <small>千円</small>	五九、四一六 <small>千円</small>
各種銀行貸出年末現在高	八五、一〇五 <small>千円</small>	八四九、二九六 <small>千円</small>	九六、四〇八 <small>千円</small>	二〇、四八九 <small>千円</small>
各種銀行預金年末現在高	二八七、三二七	二四、五二一	二五、三六三	三、九九〇
各種銀行預金年末現在高	一七、八九一	三九、三五七	二五、二七二	一八、三五五

ニシテ之ヲ明治四十三年ニ比スルトキハ實ニ異常ノ發達ヲ示セリ
 又朝鮮ニ本店ヲ有スル商業又ハ銀行業若クハ金融業ヲ營ム會社ニ在リテモ

	大正九年末	同八年末	明治四十三年末
社 數	101	145	50
公稱資本金	一九七、一六四 <small>千円</small>	九四、五二四 <small>千円</small>	一八、二〇九 <small>千円</small>
拂込資本金	101、一九九	五九、三七三	10、七五〇

ニシテ即チ明治四十三年ニ比シテ大正八年ニハ社數ニ於テ約三倍、資本金ニ於テ約五倍、同九年ニハ社數ニ於テ約四倍、資本金ニ於テ約十倍ニ達セル等以テ朝鮮商業發達ノ趨勢ヲ察

大分ニ足レリ

工業 ニ在リテハ今尙幼稚ノ域ヲ脱セスト雖大正五年以來是亦歐洲時局ノ影響ヲ受ケテ急速ノ發達ヲ示シ工産物ノ價額ノ如キ大正元年ニ於テ一千七百餘萬圓ニ過キサリシモノ同八年ニハ二億六千餘萬圓ニ達セリ然ルニ大正九年ニ於ケル工産物ノ價額ハ經濟界不況ノ影響ヲ受ケタルニモ拘ラス前年ニ比シ纔ニ三千萬圓ヲ減シタルニ過キスシテ仍二億三千萬圓臺ヲ保ツヲ得大正元年ニ比シ正ニ十三倍半ノ増加ヲ呈セリ以テ工業發達ノ一斑ヲ知ルニ足ルヘク今後工業知識ノ發達ト共ニ益其ノ辰興ヲ見ルヘシ

二 工業原料

總況 由來朝鮮ニ於テハ概シテ各種工業原料ノ賦存產出ニ乏シカラス本府設置以來原始産業ノ各方面ニ互リ特ニ諸般ノ勸奨施設ヲ加ヘタル結果比年品質ノ改良、產額ノ増加ヲ來シツツアリ就中其ノ大宗タルモノハ農産物ニ屬シ米、麥、馬鈴薯、蜀黍其ノ他ノ含澱粉質釀造原料若クハ澱粉原料及大豆、荏胡麻子、棉子、蓖麻子等ノ製油原料又ハ棉花、繭、大麻、苧麻ノ織物原料ヲ主トシ其ノ他自然産物タル粘土、硅砂、石灰等ノ陶磁器、セメント、硝子原料及金、銀、銅、鐵、黑鉛、亞鉛等ノ金屬原料亦頗ル豊富ニ埋藏セラレ皮革、牛脂、牛骨ノ畜産物原料、バルブ、軸木等ノ林産物原料亦頗ル多ク將來有力ナル資本家ノ開發經營ニ俟ツモノ殆ト枚舉ニ遑アラ

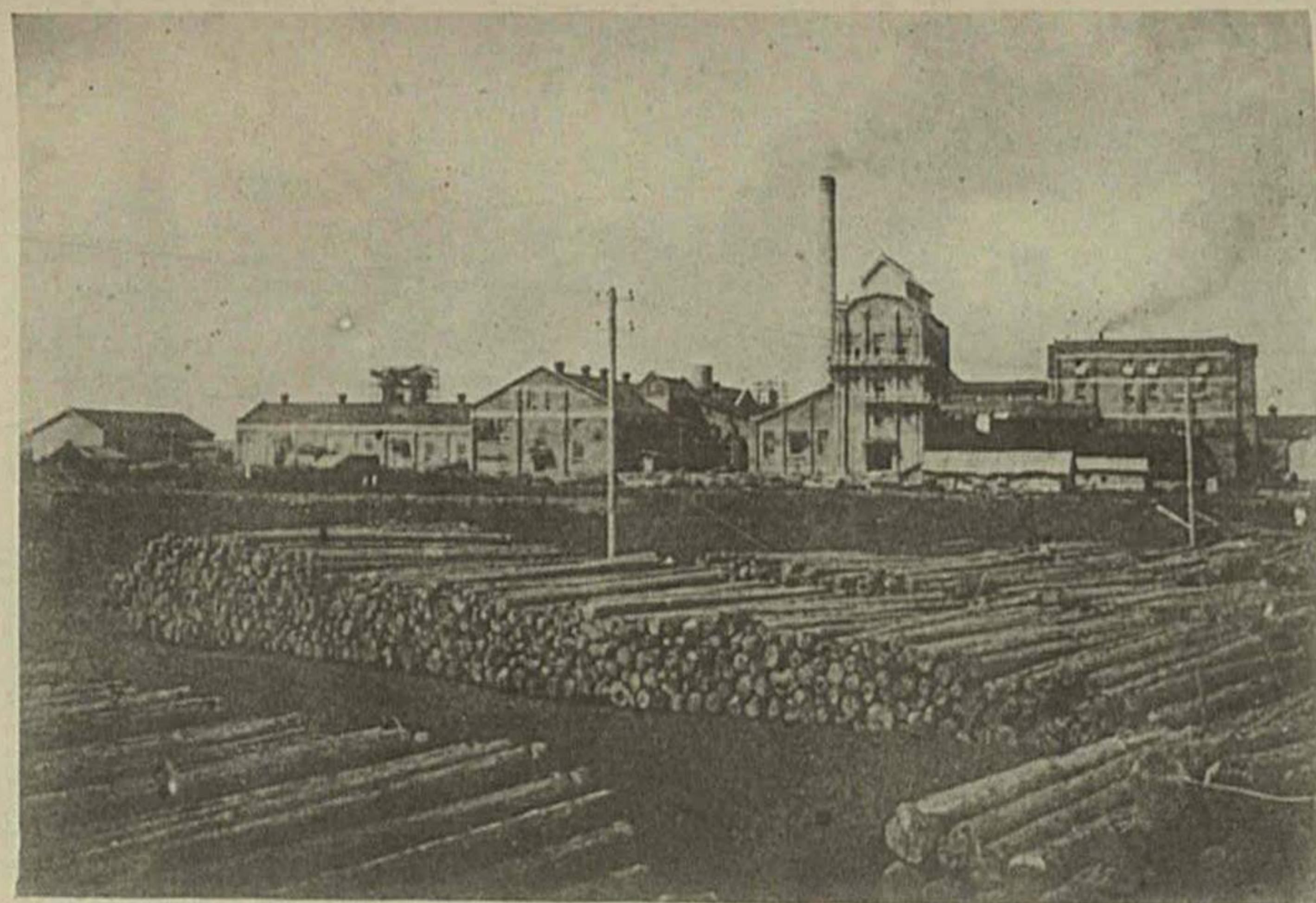

場工社會式株紙製鮮朝
(郡州義道北安平)

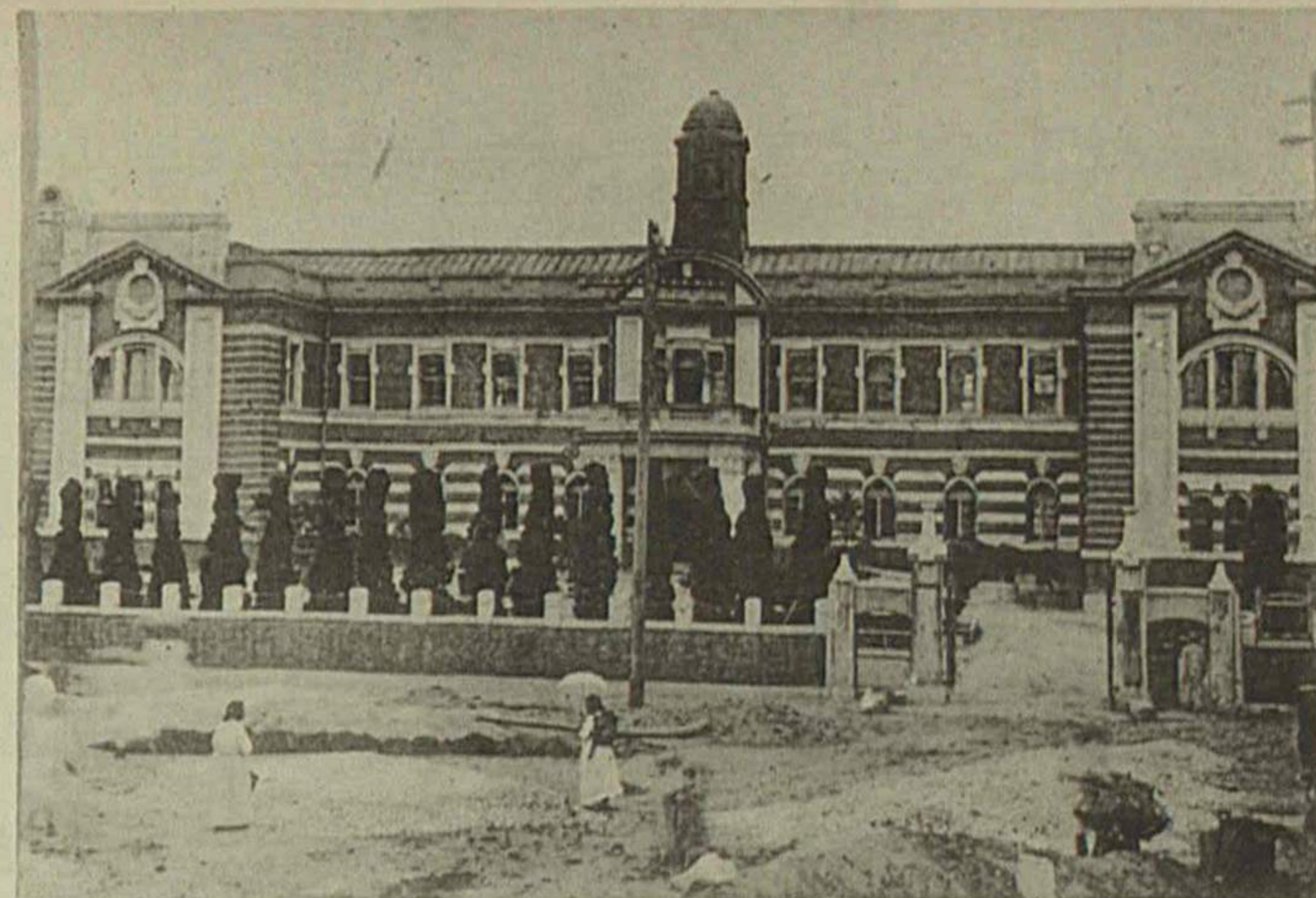

館列陳品商府督總鮮朝



(城京)場工社會式株絲製鮮朝



所議會業商填平

三 將來有望ナル工業

概況 朝鮮ハ工業原料生産ノ素質ニ富ミ勞力ノ餘剩亦尠カラス其ノ他工業勃興ノ素因ニ富メルヲ以テ今後之ニ十分ノ資金ヲ放下シ近代の工場ノ經營施設ヲ爲スニ於テハ必スヤ大ニ其ノ振興ヲ見當ニ朝鮮内ノ需要ヲ充タスニ足ルノミナラス更ニ進ミテ内地及諸外國ニ輸移出スルニ至ルヘキモノ尠カラス就中機業紡績業製紙業窯業釀造業鐵工業製筵業製革業製燧業製粉業製糖業等最モ有望ナル前途ヲ有ス

有望工業ノ種類 (一)機業ハ氣候風土其ノ原料タル棉花麻類ノ生育及養蠶ニ適スルヲ以テ綿麻絹各種ノ織物ハ朝鮮内到處ニ生産セラレ明治四十四年ノ生産額五百餘萬圓ナリシモノ大正九年ニハ二千餘萬圓ニ達セリト雖尙需要ノ大部分ハ之ヲ輸入ニ仰キ其ノ額明治四十三年ニハ一千二百萬圓ナリシモノ大正九年ニハ五千萬圓ニ達セルカ如キ(二)紡績業ハ棉花ノ産出豊富ナルニ拘ラス資本技術經驗及工場的訓練ヲ經タル勞働者ノ缺乏等ニ因リ其ノ原料ハ主トシテ内地ニ移出セラレ朝鮮内ニ於ケル紡績業ノ經營ニ關シテハ久シク之ヲ顧ミルモノナカリシモ各般ノ事情ヲ調査研究シテ其ノ將來有望ナルヲ確ムルニ及ヒ大正六年十一月釜山ニ於テ朝鮮紡績株式會社設立セラレ初メテ紡績事業ノ興起ヲ見ル

ニ至レルカ如キ(三)製紙業ハ其ノ生産額明治四十四年三十八萬二千圓ニ過キサリシモノ大正九年ニハ二百六十萬圓ヲ算スルニ至レルモ其ノ大部分ハ朝鮮紙ニシテ近時鮮内文化ノ發展社會ノ進運ニ伴ヒ和紙及西洋紙ニ對スル需要年年増進シテ已マス明治四十三年七十萬圓ニ過キサリシ輸移入額ハ大正九年ニ至リ實ニ四百五十萬圓餘ノ多キニ達シ將來益増加スヘキ傾向アルノミナラス製紙原料ハ楮皮、バルブ及纒纒等ニ乏シカラサルカ如キ(四)朝鮮ハ到ル處優良ナル窯業原料土石ヲ多量ニ包藏シ最モ窯業ニ好適セルヲ以テ大正八年ニ至リ小野田「セメント」株式會社平壤支社カ平安南道勝湖里ニ於テ「セメント」製造業ヲ開始シ次テ日本硬質陶器株式會社カ釜山ニ於テ陶器製造ヲ經營シタルカ如キ(五)清酒ハ内地人ノ移住増加ニ伴フテ需要激增シ且朝鮮ニ於テハ釀造期間長ク原料及職工賃金低廉ナルト腐敗ノ虞レ少キ等洵ニ有利ナル事業ナルノミナラス之カ品質ノ昂上ハ朝鮮人ノ之ニ對スル嗜好ノ推移ト相俟テ鮮内生産ハ逐年増加シ明治四十四年ニ於テ二萬四千餘石、價額七十四萬圓ナリシモノ大正九年ニハ五萬七千石、價額五百萬圓ニ増加シタリト雖尙内地酒ノ移入ハ一萬七千石、百九十萬圓ヲ算スルカ如キ(六)朝鮮人ノ鐵工業ハ多クハ副業トシテ營マレ其ノ製品ハ主トシテ粗笨ナル日用器具ノ範圍ヲ出テサルヲ以テ近時京城其ノ他ノ都會地ニ於テ新式ノ鐵工業ヲ營ム者増加シ之ヲ在來ノ工場ニ比スレハ規模稍大ニ設備亦整頓シ技術材料共ニ良好ニシテ其ノ製品ハ外觀佳良其ノ質堅牢ナルカ故之ニ對スル需要近年大ニ

増加スルニ至リタルモ仍毎年數千萬圓ノ輸移入ヲ仰クカ如キ(七)莞草筵ハ朝鮮ノ特産物ニシテ其ノ外觀高雅其ノ素質強靱ナルモノアリ將來貿易品トシテ有望ナルカ如キ(八)製革業ハ明治四十四年京畿道永登浦ニ朝鮮皮革株式會社設立セラレ新式ニ且大規模ニ事業ヲ開始シテ朝鮮製革界ニ新生面ヲ開キ次テ大田ニ大田皮革株式會社起リ尙其ノ他ノ各地ニモ數多ノ製革工場ノ勃興ヲ見ルニ至リ大體ニ於テ原料ノ豐富、販路ノ有望、製造設備ノ完整、職工技術ノ熟練等事業發達ノ要件備ハレルカ如キ(九)製燧業ハ朝鮮ニ於ケル勢力ノ低廉ナルト原料軸木資材ノ有望ナルトハ漸ク斯業ノ勃興ヲ促シタリト雖其ノ生産額ハ需要額ノ約四分ノ一ヲ充タスニ過キス即チ大正九年ニ於ケル生産額ハ三十八萬圓ニシテ同年ノ移入價額ハ百五萬圓ヲ算スルカ如キ(十)其ノ他製粉業、甜菜製糖業亦朝鮮ニ於ケル注目スヘキ事業ニ屬シ又在寬麻大豆ノ製油業、編組物、漁網、石鹼、漆器、木竹細工品、杞柳木通細工品等ノ製造業ハ其ノ製産未タ大ナラスト雖將來需要増加ノ趨勢ニ在リ或ハ原料ノ産出尠カラス或ハ家内工業トシテノ素地アル等ノ如キ何レモ將來有望ナル企業ノ餘地ヲ存スルモノトス

第四十四節 工場

概況 朝鮮ニ於ケル製造工場ハ歐洲戰前ニ在リテハ煙草、皮革、線綿、機業、製鍊、精鹽等ニ於テ主トシテ内地人又ハ外國人ノ經營ニ係ル規模組織ノ稍見ルヘキモノ數箇所ヲ除キテハ

殆ト擧クルニ足ルモノナカリシガ歐洲開戦後内鮮財界ノ好況ニ伴フテ大小ノ工場著シク増加セリ即チ明治四十三年ニ於テ工場數百五十一、資本金七百九十八萬圓從業者數八千二百人、生産品價額九百二十二萬圓ニ過キサリシモノ大正八年ニ於テハ工場數一千九百、其ノ資本金一億二千九百萬圓從業者數四萬八千七百人、生産品價額二億二千五百萬圓、大正九年ニ於テハ工場數二千八十七、資本金一億六千萬圓從業者數五萬五千二百人、生産品價額一億七千九百萬圓ニ達シタルカ如キ又以テ急速ノ發展ヲ知ルニ足レリ今大正九年末現在資本金五十萬圓以上ノ工業會社中主ナルモノヲ擧クレハ左ノ如シ

主要工業會社

大正九年十二月末日

設立年	目的	資本金	企業者別
日本樟油株式會社	味噌醬油	七〇〇 <small>千圓</small>	内地人
平壤電氣株式會社	電力	一,〇〇〇	同
朝鮮皮革株式會社	皮革	一,〇〇〇	同
元山水力電氣株式會社	電力	七五〇	同
朝鮮電氣株式會社	電力	五〇〇	同
新義州木材株式會社	木材	一,〇〇〇	同

第八章 産 業

東洋染織株式会社	同	五年	絹	糸	1,000	朝鮮人
大田皮革株式会社	同	六年	皮	革	500	内地人
朝鮮物産株式会社	同		精	米	500	
朝鮮燐寸株式会社	同		燐	寸	500	
朝鮮紡織株式会社	同		綿	糸	500	
朝鮮精米株式会社	同	七年	精	米	500	
大興電氣株式会社	同		電	力	500	
朝鮮製油株式会社	同		棉	實	500	
朝鮮澱粉株式会社	同		澱	粉	500	
京城紡織株式会社	同		製	織	1,000	朝鮮人
小野田セメント製造株式会社	同		ポ	ルトランドセメント	1,800	内地人
王子製紙株式会社	同		パ	ル	500	
輪山精米株式会社	同	八年	精	米	500	
株式會社大二商會	同		木	材	500	
朝鮮窯業株式会社	同		煉	瓦	500	
朝鮮蠶絲株式会社	同		生	糸	500	
特許セメント瓦株式会社	同		セ	メント瓦	500	
朝鮮農産株式会社	同		精	米	500	

朝鮮製絲株式會社	朝鮮生絲株式會社	朝鮮電氣興業株式會社	朝日釀造株式會社	西鮮纜綸株式會社	朝鮮燒酎株式會社	滿鮮染料工業株式會社	朝鮮肥料株式會社	朝鮮材木株式會社	新義州製函株式會社	大日本製糖株式會社	滿洲製粉株式會社	群山酒造株式會社	京城窯業株式會社	朝日石鹼株式會社	日華木材株式會社
同	同	同	同	同	同	同	同	同	同	同	同	同	同	同	同
大正八年	同	同	同	同	同	同	同	同	同	同	同	同	同	同	同
絹糸	生糸	電力煉炭	清酒燒酎	纜綸	燒酎	シンナムエキス	豆粕油	木材	製材	砂糖	穀粉	清酒	煉瓦	石鹼	木材
1,000	1,000	10,000	1,500	1,000	500	1,000	3,000	500	500	20,500	7,500	600	500	600	1,000
朝鮮人	朝鮮人	同	同	朝鮮人	同	內地人	朝鮮人	內地人	同	同	同	同	同	朝鮮人	內地人

豆游江林業株式會社	同	同	2000	同
株式會社朝日精米所	同	同	1000	同
新義州酒造株式會社	同	清酒	500	同
釜山窯業株式會社	同	煉瓦	500	同
大邱精米株式會社	同	精米	1000	同
朝鮮産業貿易株式會社	同	荳草 蘭草 織物	1000	同
日本硬質陶器株式會社	同	陶磁器	7500	同

第四十五節 産業團體

商業會議所 商業會議所ハ商工業ニ關スル公益團體トシテ重要ナル機關タルニ拘ラス
 從來何等據ルヘキノ法規ナク其ノ事業上又監督上遺憾カラスリシヲ以テ大正四年十月
 朝鮮商業會議所令ヲ施行シ以テ有效ニ其ノ機能ヲ發揮セシムコトヲ期シ本令ノ施行ト
 共ニ從來内鮮人各別ニ設立セシヲ統一シ兩者合同シテ商工業ノ進歩發達ヲ圖ラシメ一地
 區一商業會議所ノ制ト爲シ之ニ法人格ヲ與ヘ其ノ地位資格ヲ明カニシ適當ノ監督ヲ加ヘ
 諸種ノ弊害ヲ誘起スルカ如キコトナカラシメタリ現在京城仁川群山木浦釜山大邱平壤鎮
 南浦元山ノ九會議所アリ

重要物産同業組合

從來朝鮮ニ於ケル同業組合ハ三、四ノ組合ヲ除クノ外概ネ社交的團體ニ過キスシテ組合本來ノ目的タル營業上ノ弊害矯正、共同ノ利益増進等ニ於テ何等成績

ノ見ルヘキモノナク寧ロ諸種ノ弊害ヲ醸成スルノ虞アリタルヲ以テ大正四年十月一日ヨリ朝鮮重要物産同業組合令ヲ實施シ組合ノ設置ニ付テハ總督ノ認可ヲ受ケシメ之ニ法人格ヲ與ヘテ其ノ基礎ヲ鞏固ナラシメ且組織權限監督等ニ關スル詳細ノ規定ヲ設ケ以テ從來ノ弊害ヲ根絶シ十分其ノ機能ヲ發揮セシムコトヲ期シ同時ニ朝鮮ノ實情ニ鑑ミ同業組合ヲ設置シ得ヘキ業ノ種類ヲ米、大豆、家畜、禽及其ノ畜產物、毛皮及毛皮製品、棉花、繭、蠶種、桑苗、果物、織物、紙、釀造品、白蔘及其ノ製造物ノ業又ハ之ト密接ノ關係ヲ有スル業ニ限定スルノ方針ヲ採レリ爾來之ニ依リテ設置ヲ認可シタルハ畜產同業組合百七十、同聯合會二、果物二、織物、毛物及酒ノ同業組合各一ニ過キス然レトモ今ヤ各種事業漸ク振興シ來レルヲ以テ漸ク逐クテ各種同業組合ノ設置ヲ見朝鮮商工業ノ改善ニ裨益ヲ與フルコト尠カラサルニ至ルヘシ

産業組合

併合以前ニ於ケル朝鮮ノ産業ハ生産組織極メテ幼稚ニシテ農業ニ在リテハ

小農者ハ地主ノ誅求、壓迫ヲ受クルコト最モ甚シク工業上ニ於テモ亦生産者ハ概シテ資本主ノ設備セル工場器具ヲ借受ケテ之ヲ使用シ常ニ不當ナル使用料ヲ徵收セラレ又商業者ハ資本主ヨリ高利資金ノ融通ヲ受ケテ纔ニ其ノ業ヲ營ムノ實況ニ在リ加フルニ朝鮮ニ於

テハ古來楔ト稱スル單純ナル團體組織ノ慣習アリテ農耕畜産殖林金融貯蓄等ノ事業ヲ營メリト雖概ネ其ノ名アリテ其ノ實ナク往往ニシテ弊害醸成ノ源泉タルモノアリ依テ本府ニ於テハ産業組合制度ヲ實施スルノ急務ナルコトヲ認メ勤儉貯蓄ノ觀念ニ乏シキ中小産業者ヲシテ自助共濟ノ精神ヲ扶殖シ生存競争上ノ弊害ヲ芟除シテ經濟上ノ利便ヲ享受セシムルト共ニ資本勞力ノ間ヲ融和協調シ組合員ノ産業竝經濟ノ發達ヲ圖ラシムルノ目的ヲ以テ今ヤ産業組合令制定ノ調査中ニ屬ス

工業ニ關スル任意組合 併合以來朝鮮主要工業ノ改良發達ヲ企圖スルノ方針ヲ以テ各道ニ於テ任意組合ヲ組織シタルモノ抄紙業十九機業十七窯業三漆器業石器業各二アリ本府ニ於テハ之ニ對シ適當ナル獎勵保護ヲ加ヘテ漸次其ノ發達ヲ助長シ成績稍見ルヘキモノアルニ至レリ(農業・林業及水産業ニ關スル産業團體ニ付テハ夫當該章節中ニ之ヲ記述セリ)

第四十六節 市場

在來ノ普通市 從來朝鮮ニ存在セル市場ハ大部分在來ノ普通ノ市ニ屬シ國內ノ商業上重要ナル取引機關ヲ爲シ日常ノ生活物資概ネ之ニ依リテ供給セラレ取引般盛ナリト雖之ニ伴フ弊害多キヲ以テ之カ改善取締ニ關シテ市場規則其ノ他諸種ノ規定ヲ設ケ同時ニ市場規則取扱手續ヲ定メ從來ノ弊風ヲ一洗セムコトヲ期セリ而シテ其ノ取引品ノ種類ハ農

産物ヲ最トシ家畜織物水産物等順次之ニ次ク市場數及取引高左ノ如シ

市場數及取引高

	大正九年	同八年	同七年	同六年	同五年	明治四十年
市場數	一、二二四	一、二二五	一、二二六	一、二二二	一、二一〇	九八〇
取引高 <small>(單位千圓)</small>	一〇三、五二五	一五六、三九五	一〇八、一〇九	六二、四五二	五〇、七八八	五〇、四四二

現物市場　ハ同業者相會シ見本又ハ銘柄ニ依リ賣買取引ヲ行フ機關ニシテ從來其ノ性質沿革ニ鑑ミ之ヲ市場規則適用ノ外ニ置キ行政上任意ノ監督ヲ施シ來レルカ大正九年四月市場規則ヲ改正シ之カ公認ノ制度ヲ樹テ其ノ基礎ヲ鞏固ナラシムルト共ニ法令ノ根據ノ下ニ嚴重ノ監督ヲ施シテ其ノ弊竇ヲ去除シ以テ此ノ種市場ノ整備ト機能發揮トヲ完ウセムコトヲ期セリ而シテ大正十年度末迄ニ市場設置ヲ許可シタル箇所ハ京城府二箇所、群馬府木浦府大邱府釜山府鎮南浦府新義州府及元山府各一箇所、計九箇所ニシテ京城府ニ於ケルモノ一箇所カ會社經營ニ係ル有價證券市場タルノ外何レモ當業者ノ組合經營ニ屬スル穀物市場ナリトス

第四十七節　平和記念博覽會贊同

朝鮮品ノ出陳 世界ノ平和ヲ記念シ併セテ帝國産業ノ發達ニ資スヘキ趣旨ヲ以テ東京府主催ノ下ニ大正十一年三月十日ヨリ同年七月三十一日迄ヲ會期トシ東京市ニ於テ開催セル平和記念東京博覽會へ出品區域ヲ帝國領土委任統治地及租借地全般トシ出品ノ種類亦廣汎ナルノミナラス外國生産品ノ參考出品ヲモ認ムル等近年稀ニ見ル大規模ノ博覽會ナルヲ以テ本府ニ於テモ朝鮮ノ産業其ノ他一般ノ實情ヲ遍ク内外ニ紹介セムカ爲之ニ賛同シ經費豫算二十三萬圓ヲ以テ會場内ナル上野不忍池畔ニ敷地五百三十二坪ヲ選定シ之ニ朝鮮館トシテ朝鮮式極彩色高八十五尺ノ二階建ニ一層樓ノ兩袖ヲ附シタル建坪四百坪ノ特設館ヲ建設シ朝鮮ノ生産物中代表的ノモノ一千二百七點朝鮮ノ事情ヲ紹介スヘキ參考出品六百三十六點ヲ展列シ以テ所期ノ目的ヲ達セムコトヲ期スルト共ニ民間ニ於テモ平和記念東京博覽會朝鮮協賛會ヲ設置シ朝鮮事情ノ紹介ニ努ムルコトヲ計畫セリ

第九章 土 木

第四十八節 土木行政ノ沿革

要綱 本府始政以前ニ於テハ土木行政ニ關スル法規備ヘラス道路河川等公有物ノ荒廢甚シク庶民擅ニ之ヲ冒耕引用シ地方官憲ノ監督亦放漫ニ流レ之ヲ自然ノ變遷ニ委シテ顧ミサルノ狀アリ保護政治肇始後之カ改善ニ指ヲ染メ同時ニ道路港灣等修築ノ端ヲ啓キタリト雖財源非薄ニシテ固ヨリ當面ノ急要ニ應シタルニ止マレリ仍テ本府ハ一般土木行政ニ關スル法規ヲ制定シ官民ヲシテ其ノ據ル所ヲ知ラシメ以テ舊來ノ荒廢ヲ修ムルト共ニ將來ニ對スル施設經營ノ方針ヲ確立スルノ最急務ナルヲ認メ明治四十四年以來逐次道路規則道路取締規則市街地建築規則荷車取締規則河川取締規則水面理立規則等ヲ發布シテ土木行政ノ基本ヲ確立シ施設ノ系統ヲ規畫スルニ努ムルト同時ニ時運發展ノ趨勢ニ順應シテ道路港灣等修築ノ規模ヲ擴大シ更ニ河川ノ系統的調査ニ著手セリ

道路規則 朝鮮ニ於テハ從來殆ト道路トシテ見ルヘキモノナク人文ノ普及、經濟ノ發展ニ資スルカ如キハ到底期待スル能ハサル所ナリシヲ以テ道路規則ニ於テ道路ノ管理、築造及維持、費用ノ負擔區分及築造標準ニ關スル規定ヲ設ケ以テ道路制度ノ根本ヲ確立シタリ

即チ道路ハ之ヲ分チテ一、二、三等及等外道路ノ四種トシ一、二等道路ハ總督、三等道路ハ道知事、等外道路ハ府尹、郡守又ハ島司ノ管理スル所タラシム但府ノ區域内ニ限リ必要ニ應シ各等道路ヲ通シテ府尹ノ管理トス又一方ニ於テハ朝鮮全土ニ互ル道路網ヲ確定シ茲ニ初メテ道路ノ脈絡系統ヲ明カニセリ

夫役ノ廢止　道路ノ改修修繕ニ關シテハ古來夫役ナル慣行ノ存スルアリ併合後モ擔稅能力ナキ者ヲシテ勞力ヲ提供セシメ公事ニ奉仕セシムルノ美風ヲ保續シ輕易ナル土工ノ如キハ地方夫役ヲ使用シ又用地ニ付テハ事情ノ許ス限リ人民任意ノ寄附ニ依リ國費ト相俟テ成ルヘク速ニ治道計畫ヲ進メ交通ノ進展ト産業ノ開發トニ資スルノ方針ヲ採リ來リタルモ制度改革新後時勢ノ推移ニ鑑ミテ之ヲ更改シ大正八年十月以降國費ヲ以テ施行スル一、二等道路ノ築造ニ關シテハ全然夫役ヲ廢シ用地ハ全部之ヲ買收スルコトトシ地方ノ利害ニ密接ナル關係ヲ有スル三等道路以下ニ對シテハ仍舊慣ニ依ラシム

河川港灣　河川ニ關シテモ道路ト同シク管理維持及費用ノ負擔區分等ニ關スル根本制度ヲ確立スルノ必要アルモ河川ノ調査未タ結了セサルニ由リ河川取締規則ニ於テハ先ツ以テ河川ノ利用保全ヲ主眼トシ河川ノ變更、工作物ノ施設敷地ノ占用等現狀ニ影響ヲ及ホスヘキ行爲ノ取締ヲ爲スニ止メ又港灣ニ關シテモ同様ノ趣旨ニ依リテ之カ取締ヲ爲シ重要ノ河川(指定河川ト稱ス)及開港軍港其ノ他樞要ノ港灣(指定港灣ト稱ス)ニ於ケル一定ノ行爲ニ付テハ總

督其ノ他ノ河川及港灣ニ付テハ道知事ノ許可ヲ受ケシムルコトトシ以テ公共ノ使用ヲ完全ナラシメ被害ノ發生ヲ防止スルニ努ム

土地收用

各種公共事業ノ施設ニ關シテハ土地ノ公用徵收ヲ必要トスル場合尠カラサルカ故ニ明治四十四年土地收用令ヲ發布シ企業ノ發達ニ支障ナカラシムルコトトセリ

朝鮮ニ於ケル土木事業ハ併合以前ニ在リテモ道路港灣ニ對シ多少ノ修築工事ヲ施ササルニアラサリシモ總テ應急的施設ヲ爲スニ過キサリシカ前記ノ如ク本府設置後之カ根本制度確立シ其ノ系統的計畫大成スルニ及ヒ茲ニ初メテ組織的の事業ノ興隆ヲ見ルニ至レリ

第四十九節 土木會議

朝鮮總督府土木會議ハ總督監督ノ下ニ河川道路港灣航路標識鐵道輕便鐵道軌道電氣事業都市計畫及上下水道ニ關スル制度計畫設備其ノ他土木ニ關スル重要ナル事項ヲ調査審議シテ其ノ根本政策ヲ確立シ以テ施政方針ノ裁定ニ資スル重要機關ニシテ從來政務總監ヲ以テ會長トシ委員ハ專ラ關係官署ノ長又ハ本府高級官吏中ヨリ之ヲ命スルノ組織ナリシカ本會議ノ議決スル所ハ皆ニ政府ノ施設ニ關係スルノミナラス民間ノ經營及利害ニ影響スル所亦尠少ナラサルモノアルヲ以テ大正八年八月ニ於ケル制度革新ノ趣旨ニ鑑ミ民意ヲ尊重シ其ノ暢達ニ資スルト共ニ大ニ民利ノ裁量ニ裨補スル所アラシムカ爲本會議

委員中ニ民間ニ於テ斯道ニ關シ學識經驗アル人士ヲモ加フルコトトシ大正十年四月ヨリ之ヲ實施シタリ

第五十節 道路改修

保護時代ノ狀況　道路ノ改修カ未開荒廢ノ土地ヲ開發スルニ最大ノ急務タルハ言ヲ俟タサル所ニシテ保護政治時代ニ在リテモ明治四十年ヨリ併合ニ至ル四年間ニ於テ起業公債其ノ他ヨリ工費三百九十餘萬圓ヲ割キテ二十二線、二百餘里ノ道路ヲ修築シタリト雖是等ノ工事ハ各地ニ散在セル一部小區間ノ道路ニ對シ斷片的ニ施行シタルニ過キサリシカ故ニ朝鮮全般ヲ通シテ之ヲ觀ル時ハ當時尙道路トシテ見ルヘキモノ殆トナク大體ニ於テハ依然トシテ旅客ハ畦畔ヲ通行シ貨物ノ運搬ハ人肩馬背ニ依ルノ狀態ニ在リテ到底人文ノ普及、經濟ノ發展ヲ期スヘクモアラス

道路網　仍テ本府ハ前節記載ノ如ク道路ノ根本制度ヲ定メ更ニ全道ニ互ル道路網ヲ規畫確定シ道路ノ有效幅員ヲ一等四間以上、二等三間以上、三等二間以上トシ一定ノ規矩ニ依リ道路ノ系統的改修ニ著手シタリ

本府規畫ノ道路網ニ依レハ原則トシテ國費ヲ以テ築造スヘキモノハ一等道路十七線、延長七百八十九里餘、二等道路七十九線、延長二千三百五十二里餘ニシテ以テ全道ノ主要路線

ヲ形成スヘク又道地方費ヲ以テ築造スヘキ三等道路ハ道知事ヲシテ之ヲ指定規畫セシメ此ノ路線四百十九線延長三千三百八十三里餘ニシテ先ツ以テ地方的脈絡ヲ完ウスルニ足ルモノナリトス道路網ノ改修ハ經費ノ關係上施工期間ヲ數期ニ分チテ其ノ主要ナルモノヨリ逐次之ヲ施行シ以テ成ルヘク速ニ全線ノ改修ヲ完了セムトス

第一期計畫 本府ハ先ツ第一期治道工事トシテ一、二等道路網中最モ重要ナル路線三十四線延長六百八十五里ヲ選定シ之ヲ明治四十四年度ヨリ大正六年度ニ至ル七箇年ノ繼續事業トシテ工費一千萬圓ヲ以テ之カ修築ヲ爲シ併セテ漢江鐵橋ヲ架設スルコトトシ豫定ノ如ク大正六年十月ヲ以テ之ヲ完成セリ

第二期計畫 仍テ本府ハ更ニ第二期計畫ヲ樹テ未改修一、二等道路路線中交通及經濟上最モ適切ナル路線二十六線延長四百七十八里餘ノ修築ト主要河川ノ橋梁九箇所ノ架設トヲ企テ大正六年度ヨリ同十一年度ニ至ル六箇年ノ繼續事業トシテ總工費七百五十萬圓ヲ豫算ニ計上シ爾來著實實施中ノ處大正七年以來異常ナル物價及勞銀ノ騰貴ヲ來シ加フルニ制度改革ニ伴ヒ夫役及用地寄附ヲ廢シタル結果工費著シク膨脹シテ豫定ノ如ク工事ヲ進行スルコト能ハス大正十年度末ニ於テ二百二十里餘ノ施工殘ヲ生シタルヲ以テ其ノ内時勢ノ推移ニ伴ヒ當分施工ヲ見合シ得ヘキモノヲ除キテ豫定路線ヲ短縮スルト共ニ工費七百三十四萬圓ヲ増加シ更ニ產業開發並交通上最モ急ヲ要スル國境道路七十七里餘ヲ修

築シ且既設木造橋梁ノ耐久力ニ鑑ミ橋梁ノ改良ヲ併セ施行シテ少クトモ橋脚ノ如キハ永
久的工法ニ依リテ構築スルコトトシ大正十一年度繼續費豫算ニ於テ前記工費七百三十四
萬圓ト共ニ國境道路工費四百六十七萬圓及橋梁改良費八百十六萬圓ヲ追加シ施行年度ヲ
六箇年延長スルコトニ計畫ヲ變更シタリ右ノ結果第二期治道工事總工費ハ二千七百六十
七萬圓トナレリ

國庫補助治道工事 以上本府ニ於テ直轄施行スルモノノ外本府ハ別ニ地方廳ニ年額十
萬圓乃至三十萬圓ノ國庫補助ヲ與ヘ主トシテ地方交通上特ニ急施ヲ要スル一、二等道路ノ
修築ヲ又專ラ道地方費又ハ夫役ニ依リ三等道路ノ改修ヲ行ハシメタルカ今日迄ニ既ニ其
ノ改修ヲ了シタルモノハ一、二等道路九百餘里、三等道路一千七百里ニ達シ此ノ國庫補助金
額二百十五萬圓ヲ算セリ然レトモ此等ノ三等道路一千七百里中ニハ當面ノ急ニ應シテ之
ヲ速成シ隨テ一部道路規則ノ定ムル築路標準ニ適合セサルモノアルハ蓋シ已ムヲ得サル
事ニ屬ス本國庫補助ハ道地方費ニ財源ヲ移シテ大正九年度以降之ヲ廢止セリ

既成延長 以上既成道路ノ總延長ハ最近ノ調査ニ依レハ一、二等道路二千十四里、三等道
路一千七百里ニシテ之ヲ道路網ノ總延長ニ對比スレハ一、二等道路ハ其ノ六割四分餘、三等
道路ハ其ノ五割餘ニ當リ今ヤ各地主要都邑及市場ノ間概ネ牛馬車ノ運轉ヲ見サルハナク
營業自働車ノ運轉區間亦一千餘里ニ上リテ全道交通ノ面目ヲ一新セリ左ニ最近ノ改修道

路延長及交通運搬具數ヲ明治四十四年ニ比較シテ改修道路利用増進ノ程度ヲ示サム

既成道路延長及車輛數

各年十二月末日現在

道 路 里 程	車 輛						計			
	一、二等 路	三等 道路	計	人力車	荷車	荷牛車		荷馬車	客馬車	自働車
大正十年	二、〇二四	一、七〇〇	三、七二四	四、五二七	二、六八〇	七、八七三	三、九三九	一一二	七、七四	一一四、七六七
明治四十四年	二、〇〇	七	二、〇〇七	一、三二七	一、八〇四	三、八三七	五八五	一、一〇	二	四、一〇五五

尙第二期國費治道工事竣功ノ曉ニハ更ニ第三期治道計畫ヲ樹テテ産業ノ開發、人文ノ振興ニ資セムトス

第五十一節 市區改正

概況 朝鮮ノ市街地ハ衢路概ネ狹隘不潔ニシテ屈曲甚シク交通衛生及防火上不便不利多ク自然市街ノ發展ヲ阻礙スルモノアルヲ以テ本府設置以來各地共ニ市街ノ改善ヲ圖リ其ノ發展ニ伴フテ漸次街衢ノ整理、道路ノ擴築ニ努メツツアリ

京城市區改正 京城ハ朝鮮ノ首府トシテ其ノ規模計畫自ラ地方ノ市街地ト趣ヲ異ニセサルヲ得サルモノアルカ故ニ之カ市區改正ハ國費ヲ以テ經營スルコトトシ市内道路四十三線ノ改修豫定線ヲ選ヒ其ノ内十三線ハ明治四十四年度以降大正七年度ニ至ル八箇年間

ニ工費三百餘萬圓ヲ投シテ之カ改修ヲ了シタリ其ノ主要幹線ハ幅員ヲ十二間乃至十五間トシ車歩道ヲ區分シ交通最モ頻繁ナル區間ニハ「ターマカダム」構法ヲ採用セリ其ノ他ノ路線ニ在リテモ幅員八間ヲ下ルモノナク市街ノ交通外觀共ニ舊時ノ面目ヲ一新セリ

本府ハ更ニ第二期事業トシテ大正八年度以降六箇年ノ繼續費豫算二百四十萬圓ヲ計上シ京城市内道路九線ヲ改修スルノ計畫ヲ樹テ目下著著施行中ニ屬ス

地方市街地ノ改善 京城ノ外主要市區ノ改正ヲ施行セル市街地ハ平壤大邱新義州釜山鎮南浦清津木浦元山其ノ他道廳所在地及主要都邑ニシテ是等ニ對シテハ或ハ國庫ヨリ相當ノ補助ヲ與ヘ或ハ道地方費又ハ住民ノ負擔ニ於テ夫夫適宜ノ改正計畫ヲ實施シ其ノ内既ニ竣工ヲ告ケタルモノ尠カラス

都市計畫 朝鮮ノ如ク開明ノ程度尙低ク隨テ將來ノ發展比較的迅速ナルヘキ地方ニ在リテハ内地ニ於テ最近熾ニ都市計畫ノ高唱セラルルカ如ク今ニ於テ市區改正ノ根本的計畫ヲ確立シ百般ノ施設ヲシテ皆之ニ準シ按排宜シキヲ制セシムルノ必要一層切實ナルモノアリ是レ現在及將來ニ於ケル市民ノ幸福安寧ヲ全ウスル上ニ於テ最喫緊事ニ屬ス故ニ本府ハ大正十年度以降ノ豫算ニ於テ新ニ都市計畫調查費ヲ計上シ先ツ以テ京城釜山大邱平壤ノ四大都市ニ對シ漸次調査ノ歩ヲ進メ以テ時代ノ進運ニ適應セシムルノ途ヲ講セムトス

下水ノ整理 下水ノ整理ハ都市衛生上最モ重要ナル事項ナルカ故ニ市街整理ト相並行シテ之カ實施ニ努メツツアリ即チ平壤府ハ大正二年度ヨリ同十二年度ニ至ル十一年間ニ於テ工費五十八萬餘圓ヲ京城府ハ大正七年度ヨリ同十三年度ニ至ル七年間ニ於テ工費百六十餘萬圓ヲ大邱府ハ大正七年度ヨリ同十一年度ニ至ル五箇年間ニ於テ工費十五萬圓ヲ豫定シ各一部ハ國庫ノ補助ヲ受ケ一部ハ公共團體ノ負擔ヲ以テ夫夫施工中ニ屬ス此ノ外ノ市街地ニ在リテモ各其ノ負擔力ニ應シテ適當ノ計畫ヲ樹テ之カ施工準備中ニ屬スルモノ尠カラス

第五十二節 港灣修築

概説 港灣ニ付テハ統監政治時代總額四百餘萬圓ヲ以テ釜山仁川鎮南浦平壤元山新義州群山木浦清津城津馬山ノ十一箇所ニ對シ夫夫應急的ノ稅關設備工事ヲ施シタルカ其ノ内仁川釜山鎮南浦ノ如キ主要港灣ニ在リテハ工事半途併合トナリタルニ由リ本府ニ於テ其ノ發工事ヲ施行スルト共ニ更ニ其ノ規模ヲ擴大シテ水陸聯絡設備ヲ大成スルノ計畫ヲ樹テ明治四十四年度以降ノ繼續事業トシテ之ヲ施行シ次テ大正四年度以降ノ繼續事業トシテ元山港ヲ修築シ何レモ既ニ大體竣成シテ目下追加施工又ハ其ノ企畫中ニ屬ス

(二) 釜山

第一期工事 釜山築港ノ施設ハ鐵造棧橋二箇ノ築造ヲ其ノ主體トシ之ニ伴フテ海岸荷揚場ノ整理及海底ノ浚渫ヲ爲シタルモノナリ第一棧橋ハ延長百五十二間幅員十二間七分ニシテ南側ニハ三千噸級乃至四千噸級ノ汽船二隻ヲ同時ニ繫留シ北側ハ突堤ニ接シ堤上引込ミノ鐵道線路ニ依リテ鮮滿急行列車ト繫留汽船ト直接聯絡スルノ利便ヲ有ス又第二棧橋ハ第一棧橋ト並行シテ其ノ北方ニ築造セラレタルモノニシテ延長二百間幅員二十一間ヲ有シ兩側ニハ各七千噸乃至二萬噸級ノ汽船二隻ツツ計四隻ヲ同時ニ繫留シ得ヘク棧橋上ニハ鐵道線路三線ヲ引キ込ミ輕機關車ヲ運轉セシメツツアリ其ノ他家稅關等陸上ノ設備ヲ完成スルト共ニ港口及棧橋附近ト錨地トヲ水深二十四尺乃至三十六尺ニ浚渫シ之カ爲總工費三百九十四萬圓ヲ支出シ大正七年度ヲ以テ之ヲ完成セリ

第二期工事 以上ハ凡ソ七十萬噸ノ貨物ヲ標準トシテ施設シタルモノニシテ近時本港貿易豫期以上ノ發展ヲ來シ大正七年ニ於テ既ニ出入貨物百五十九萬噸以上ニ達セルノミナラス將來更ニ増加スヘキ趨勢アリ到底現在ノ設備ヲ以テ満足スヘキニアラサルヲ以テ本府ハ更ニ第二期事業ノ計畫ヲ樹テ(一)第一棧橋沿突堤ヲ擴張シ上家及道路ヲ築造シ其ノ北側ニ延長二百十五間幅員五十尺ノ繫船棧橋ヲ加設シ埠頭ノ總幅員ヲ五十六間五分トシ(二)第二棧橋幅員現在二十一間ヲ六十一間ニ擴張シテ中央ヲ突堤トシ兩側ニ棧橋ヲ附加シ之ニ伴フテ上家軌道及道路ヲ新設シ(三)港口ニ於テ防波堤ヲ築造シ(四)港內面積二十二萬餘坪

ヲ水深二十四尺乃至二十七尺ニ浚深シテ港内錨地ヲ擴張シ北濱船入場ニ繫船設備ヲ施スコトトシ大正八年度以降六箇年ノ繼續事業トシテ工費九百十七萬二千圓ヲ豫算ニ計上シ目下著著進行中ニ在リ

(三) 仁川 仁川ハ首都京城ヨリ程遠カラサル樞要ノ位置ヲ占メ釜山港ニ次ク重要ノ貿易港ナルモ港内水位干満ノ差三十三尺ニ及ヒ之カ爲繫船及荷役上極メテ不便ナルヲ以テ本築港ハ總督府設置後其ノ海陸聯絡設備ヲ大成スル爲從前ノ設計ヲ擴大シテ開門式船渠ヲ築造スルコトトシタリ本開船渠ハ開門ノ全長五百四十四尺開室長四百二十六尺五寸幅六十尺側壁高四十八尺トシ開門扉ハ鐵製雙扉トシ之ヲ二箇所ニ設ケ其ノ構造及開閉裝置ハ「バナマ」運河ノ夫レト様式同一ナリ船渠内ノ水面積ハ三萬坪ヲ有シ水深ヲ二十七尺乃至三十尺ニ維持シ其ノ一側ヲ二百五十間ノ繫船壁トシテ四千五百噸級ノ汽船三隻ヲ同時ニ繫留セシメ得ヘク其ノ對岸ハ物揚場トシテ之ヲ利用ス尙港内ノ靜穩ヲ保持シ船舶ノ出入ヲ安全ニシ且船渠外ノ内港ニ碇繫スル各種船舶ニ便スル爲仁川市街ト月尾島トノ間ニ突堤ヲ設ケ又沙島ヨリ西南ノ方向ニ延長七百九十間ノ馴導堤ヲ築造スルト同時ニ之ニ伴フ上家鐵道等ノ陸上設備ヲ爲ス計畫ニシテ明治四十四年起工シ總工費七百餘萬圓ヲ投シ大正十一年度ヲ以テ全部完成スル豫定ナルカ本計畫ノ眼目タル開門式船渠ハ大正七年十月既ニ竣工ヲ告ケ爾來盛ニ利用セラレツツアリ

然レトモ將來本港ノ發展ニ伴ヒ更ニ之ヲ擴張シ且水路及水深ノ改善ヲ圖ルノ必要アルヲ以テ目下之カ施工調査中ニ在リ

(三) 鎮南浦 本築港ハ明治四十四年度ヨリ大正三年度ニ至ル四箇年繼續事業トシテ工費八十三萬餘圓ヲ以テ從前ノ設計ヲ擴大シ既ニ豫定ノ如ク竣工シタルモノニシテ開渠式船渠ヲ主體トシ一面ニ延長百四十間ニ互ル直立岸壁ヲ設ケテ三千噸級以下ノ船舶二隻ヲ繫留シ得ル設備ヲ爲シタレトモ本港水位干満ノ差最大二十四尺ニ上リ荷役上ノ不便尙尠カラサルノミナラス現在船渠ノ規模小ナルカ故ニ將來本港貿易ノ著シク發展スルニ至ラハ之ニ應シテ更ニ設備ヲ改良スルノ必要アルヘシ仍テ本府ハ目下之カ調査考究中ニ在リ

(四) 元山 本築港工事計畫ノ大要ハ三千噸級ノ汽船二隻ヲ繫留シ得ヘキ延長百五十間ノ繫船壁ヲ築造シ其ノ前面錨地ヲ水深二十一尺乃至二十四尺ニ浚深シ港口ニ防波堤二百二十五間ヲ築造スルヲ其ノ主體トシ之ニ附隨シテ現在ノ棧橋ヲ延長シ又海岸整理ノ爲水面二萬餘坪ヲ埋築シ物揚場延長二百七十間ヲ築造スルモノニシテ之ヲ大正四年度以降同十年度ニ至ル七箇年ノ繼續事業トシ總工費二百六十四萬圓ヲ以テ著著工程ヲ進メ繫船壁防波堤及埋築上屋等ノ工事ハ既ニ竣成シ餘ヌ所ハ僅ニ陸上設備ノ一部ノミトナレリ然レトモ將來既定計畫ノ利用ヲ完カラシメムカ爲ニハ埋築地背面ニ於テ用地ヲ買收シ陸上設備ヲ擴張大成スルノ必要アルヲ以テ大正十一年度以降三箇年ノ繼續費トシテ八十五萬圓

ヲ追加スルコトトセリ

(五) 清津築港ノ計畫　清津港ノ設備改善ハ數年來ノ懸案ニシテ北鮮産業ノ開發上緊要ナルモノアルヲ以テ前記諸港灣工事ノ進捗ニ伴ヒ之カ施工計畫ヲ立テ大正十一年度以降五箇年繼續事業トシテ總工費二百五十萬圓ヲ計上シ其ノ第一期工事ヲ施行スル豫定ナリ

第五十三節　治　水

河川ノ現況　朝鮮ニ於テハ鴨綠江大同江漢江洛東江ノ如キ幾多ノ大河アリテ運輸交通上重要ナル幹線ヲ爲スト雖一方殆ト毎年多大ノ水害ヲ惹起スルノ患アリ兩岸ノ平地ハ洪水アル毎ニ茫茫タル水面ニ變シ之カ爲土地ノ荒蕪ニ委セララルモノ其ノ幾許ナルカヲ知ルヘカラス由來朝鮮ニ於テハ河川ニ對シ未タ曾テ何等整理事業ノ行ハレシコトナク山林ハ濫伐セラレ河川ノ取締放漫ニ流レ國家經濟上損失スル所殆ト測ルヘカラサルモノアリ

治水水利計畫　仍テ本府ハ始政以來先ツ治山ノ途ヲ講シ山地ノ取締殖林ノ獎勵等漸次其ノ歩武ヲ進メ水源涵養ノ事亦略其ノ緒ニ就ケリト雖更ニ水源狀態改善ノ實ヲ擧ケテ治水上ニ資セムニハ今後尙幾多ノ歲月ヲ要スルノミナラス治水事業ノ如キモ之カ計畫ノ基本タル調査ト巨額ノ經費トヲ要シ遽ニ其ノ大成ヲ期スル能ハサルモノアルカ故ニ差當リ河川取締規則ニ依リ將來ノ治水及水利計畫ニ影響スルカ如キ河川ノ現狀變更ヲ抑止シテ

其ノ保存ト利用トニ努ムルノ外年年應急的治水工事ヲ施スト共ニ一面治水水利ノ基本調査ヲ施行スルノ方針ヲ採リ先ツ前記四大川ノ外萬頃江錦江等十大河川ヲ指定シ大正四年度以來之カ踏查實測ヲ行ヒ各流域ニ雨量計最水標等ヲ設ケテ雨量及水位ヲ觀測シ以テ調査資料ノ蒐集ニ努メ尙大正九年度以降調査費年額四萬圓ヲ十六萬圓ニ増額シテ調査ノ促進ヲ圖レリ本調査ハ大正十五年度ヲ以テ完成スル豫定ニシテ前記河川中調査ノ結了セルモノヨリ順次治水及水利ノ根本的設計ヲ定ムル方針ナリ

第五十四節 水道

飲用水ノ現狀 朝鮮ニ於テハ地質ノ關係上飲用水一般ニ硬度多ク加フルニ井水概ネ汚染セラレテ飲料ニ適スルモノ尠ク人口稠密ナル都會ニ在リテハ給水ノ缺乏ニ因ル生活上ノ不安特ニ甚シク水道敷設ノ必要寔ニ緊切ナルモノアリ仍テ本府ハ始政以來漸次各地ノ水道敷設ヲ獎勵シ以テ衛生狀態ノ改善ニ資シツツアリ

水道ノ敷設 併合以前ニ於テ既ニ相當規模ヲ備ヘテ給水ヲ開始セルハ京城水道アルノミナリシカ爾後年年其ノ敷設地ヲ増加シ今日ニ在リテハ各府ハ勿論、道廳所在地其ノ他ノ主要都市ニ之カ設備ヲ見其ノ總數既ニ二十四箇所ニ達シ尙將來新設セラルルモノ亦尠カラス

經營方法 從來本府ニ於テ經營セル京城仁川平壤鎮南浦ノ四水道ハ大正十一年三月限リ之ヲ各其ノ府ニ無償移讓シ府ヲシテ經營セシムルコトトセリ是ニ於テ朝鮮内各地所在ノ上水道ハ全部道地方費又ハ其ノ他ノ公共團體ノ經營スル所トナレリ而シテ公共團體ニ於ケル水道ノ施工ニ關シテハ新ニ之ヲ敷設スル場合其ノ他財政上特ニ其ノ必要ヲ認メタル場合ニ在リテハ國庫ヨリ工費ノ半額以內ヲ補助スルヲ例トシ今後尙之ヲ踏襲スル方針ナリ

第五十五節 建築

一 總督府廳舍

現在ノ總督府廳舍ハ舊統監府廳舍ニ應急的ノ修理増築ヲ加ヘテ假ニ之ニ充テタルモノニシテ位置設備共ニ中央廳舍タルニ適セサルカ故ニ明治四十五年以降慎重調査ヲ遂ケテ廳舍新築ノ計畫ヲ樹テ敷地ヲ京城舊景福宮構内ニトシ屋階及地階ヲ合セテ五層建坪二百十五坪、鐵筋混凝土構造ノ設計ニ依リ總工費豫算三百萬圓ヲ計上シ大正五年度以降八箇年ニ亙ル繼續工事トシテ大正五年七月起工シ目下著著進行中ニ屬ス然ルニ最近物價騰貴ノ爲總工費ニ不足ヲ來シタルニ由リ既ニ九十萬圓ヲ増額シタルモ尙將來更ニ約三百萬圓ヲ追加シ以テ豫定ノ工事ヲ遂行スルノ計畫ナリ

二 各所ノ新營

概説　朝鮮ニ於ケル諸官衙ハ構造概ネ舊式ニシテ朝鮮式家屋大部分ヲ占メ執務上不便ナルノミナラス政務ノ進捗ニ伴ヒ益狹隘ヲ感スルニ至リタルヲ以テ本府設置後一層官衙營繕ノ計畫ヲ擴充シ年年二三百萬圓ノ經費ヲ以テ地方廳舍警察署裁判所監獄等ノ工事ヲ施行シ來リシカ大正九年度ニ於テハ教育衛生等文化的新施設ノ擴充ニ伴ヒ約九百萬圓(內年制額七十五萬圓)ノ工費ヲ豫定シ諸廳舍學校醫院監獄等ノ新營増築等夫夫工事施行中ニ在リ就中工事ノ重要ナルモノヲ總督府廳舍及朝鮮神社ノ新營ト爲ス前者ニ付テハ既ニ記述スル所アリタレハ左ニ朝鮮神社ノ新營ニ關スル事項ヲ叙スヘシ

朝鮮神社ノ造營　敬神崇祖以テ追遠報本ノ誠ヲ致スハ本邦古來ノ國風ナリ本府始政以來庶政更新シ文物面目ヲ革メタリト雖未タ國民崇敬ノ中心タルヘキ官幣社ノ設ケナカリシヲ以テ之カ創立ノ必要ヲ認メラレ大正八年七月内閣告示ヲ以テ神社ノ位置ヲ京城府南山ニ定メラレ天照大神明治天皇二柱ノ神ヲ祭神トシ社號ヲ朝鮮神社トシ社格ヲ官幣大社ニ列セラレタルニ由リ總工費豫算約百五十萬圓ヲ以テ社殿神苑其ノ他附屬工事ヲ施行スルコトトシ豫定ノ地區ニ就テ大正九年五月二十七日地鎮祭ヲ執行シ目下著著工事進行中ニ屬ス

本社造營ノ設計ニ據レハ境內面積ハ約七千坪ニシテ社殿敷地ノ下ニ上中下三臺ノ廣場ヲ設ケ其ノ周圍約九萬坪ヲ內神苑其ノ東方約十一萬餘坪ヲ外神苑トスル豫定ナリ

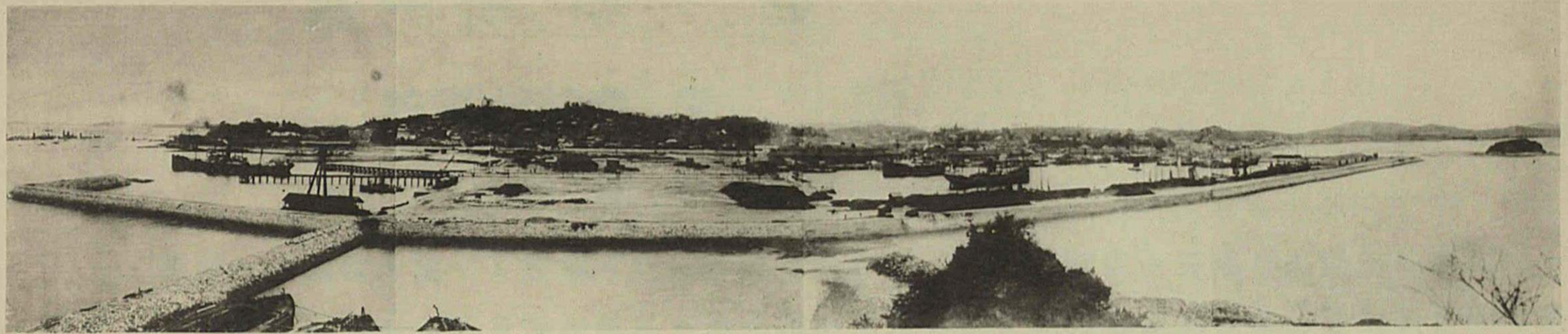

仁川築港開船渠

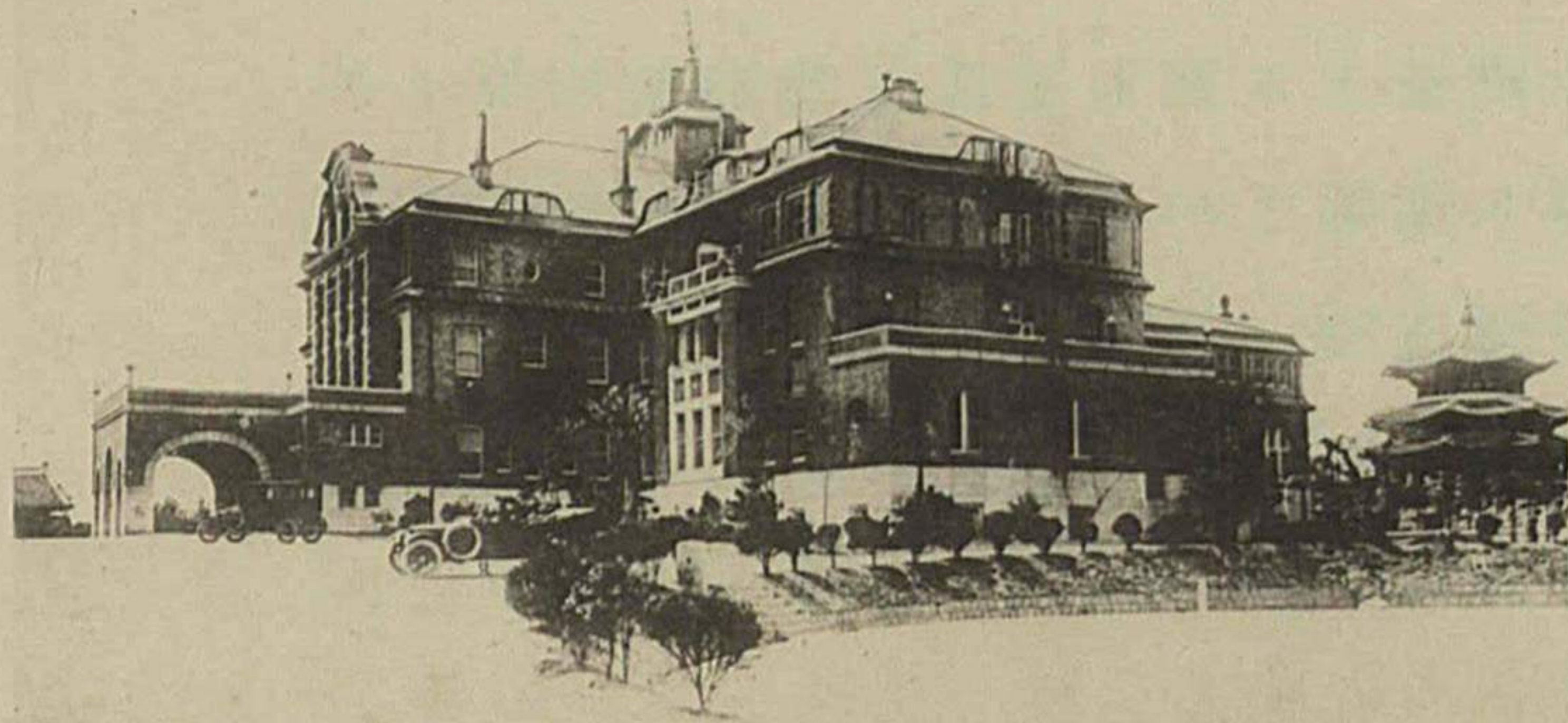

朝鮮ホテル

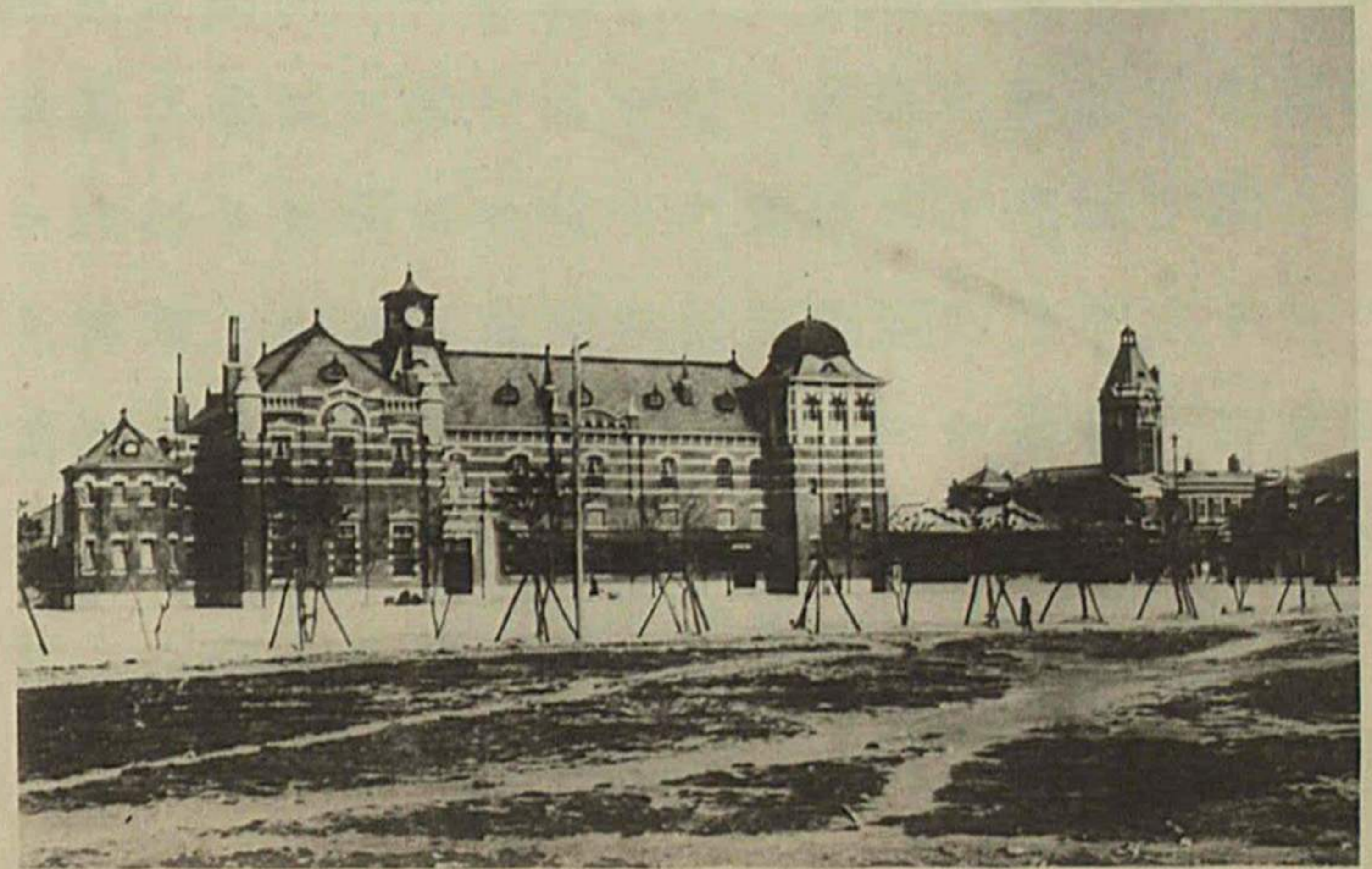

釜山停車場

第十章 交通

第五十六節 鐵道

一 國有鐵道

沿革　朝鮮ニ於ケル鐵道ハ京仁鐵道合資會社カ京城仁川間ニ鐵道ヲ敷設シテ明治三十二年一般運輸ヲ開始セシヲ嘯矢ト爲ス爾來同三十四年京釜鐵道株式會社ノ成立アリテ京城釜山間ノ工事直ニ著手セラレ同三十六年京釜鐵道株式會社ハ京仁鐵道ヲ買收シ同三十七年京釜線開通シ同三十八年日露戰役中軍用鐵道トシテ急設シタル京義馬山ノ兩線亦開通スルニ及ヒテ初メテ半島ニ於ケル主要幹線ノ竣成ヲ告ケタリ次テ明治三十九年帝國政府ハ京釜鐵道株式會社ニ屬スル鐵道全部ヲ買收シテ國有ト爲シ又陸軍省ノ所管ニ屬シタル京義馬山兩線ノ引繼ヲ了ヘ朝鮮ニ於ケル鐵道ヲ擧ケテ統監府鐵道管理局ニ統一セシメ其ノ後明治四十二年一時之ヲ舊鐵道院ノ所管ニ移シタルモ幾クナラスシテ同四十三年朝鮮總督府ノ設置セララルヤ更ニ其ノ管理ニ歸セリ此ノ間既成線ノ改良ニカムルト共ニ一面更ニ新線ノ建設ヲ計畫シタル結果明治四十三年ニハ平南線平壤南浦間成リ同四十四年ニハ鳴綠江架橋落成シテ南滿洲鐵道トノ聯絡完成シ大正三年ニハ湖南大田木浦間京元京城元山間ノ兩

續竣工シ目下建設中ノ咸鏡線(元山間)ハ同四年初メテ一部ノ營業ヲ開始シ爾後之ヲ延長シテ今ヤ北部ハ清津會寧間及輪城朱乙間南部ハ元山咸興間ヲ開通シ大正十年度末ニ於ケル國有鐵道ノ總營業哩數一千百六十五哩餘ニ達セリ

鐵道經營ノ委託 朝鮮ト滿洲トハ疆土相接シテ古來交通經濟其ノ他ノ密接ナル關係ヲ有スルノミナラス近時交通貿易ノ發達ト共ニ益緊密ノ度ヲ加ヘ經濟上殆ト同一圈ニ在ルノ觀アルヲ以テ鮮滿兩鐵道ノ經營ヲ統一シテ其ノ機能ヲ發揮セシムルノ必要ヲ認メ大正六年七月三十一日日本府ハ勅令ニ基キテ南滿洲鐵道株式會社ト契約ヲ締結シ朝鮮ニ於ケル國有鐵道ノ業務ハ同年八月一日ヨリ舉ケテ之ヲ該會社ニ委託シ以テ其ノ國際交通機關タルノ目的ヲ達セムコトヲ期シタリ

委託契約 本契約ニ於テハ朝鮮國有鐵道ハ南滿洲鐵道株式會社ニ對シ滿二十箇年ノ期間ヲ以テ其ノ建設改良保存運輸及附帶業務一切ノ經營ヲ委託シ鐵道ノ建設及改良ノ計畫ニ限リ本府ハ之カ成案ヲ立テテ之ニ要スル資金ヲ會社ニ提供シ鐵道ノ損益ニ關シテハ其ノ利益本府ノ支出額(明治四十四年度末現在ノ鐵道投資額)ニ對シ百分ノ六ニ達スル迄ハ其ノ全額ヲ之ヲ超過シタルトキハ超過ノ半額ヲ加算シタルモノヲ會社ヨリ本府ニ納付セシメ若損失ヲ生シタルトキハ翌年以後ノ利益ヲ以テ之ヲ補填セシムルコトニ協定セリ然レトモ朝鮮線ト滿洲線トヲ區別シテ計算スルハ會社ノ不便多大ナルノミナラス經營方法ノ如何

ニ依リテ其ノ金額ニ異動ヲ生スヘキヲ以テ煩瑣ナル會計監督ヲ要スルノ不便アリ仍テ大正七年七月二十三日日本府ハ南滿洲鐵道株式會社トノ間ニ更ニ一ノ協約ヲ結ヒ大正七年度以降三年ノ期間ヲ以テ委託條件ニ改訂ヲ加ヘ超過利益ノ一部納付ヲ免除スルト共ニ補充工事ノ費用ヲ會社ニ負擔セシメ以テ兩者ノ不便ヲ除去セリ

右契約ハ大正九年度ヲ以テ期間滿了シタルニ由リ同十年度ノ經營ハ當初ノ契約ニ據ルコトトナリタルカ同年八月更ニ前記同様ノ趣旨ノ契約ヲ結ヒ納付金ハ大正十年度以降三年間ハ同九年度末現在本府支出額ノ百分ノ六ニ同十年度ノ支出額又ハ同十年度以降各年度ノ支出累計額ノ百分ノ四ヲ加算シタルモノニ相當スル金額ト定メタリ

運輸及營業　朝鮮鐵道ハ併合後產業ノ發達著シク旅客ノ往來貨物ノ集散亦頻繁ヲ加ヘタルヲ以テ逐年諸般ノ施設ヲ整備シ以テ運輸能率ノ増進ヲ圖リ特ニ鴨綠江ノ架橋竣成シテ滿洲鐵道ト接續シ更ニ東支鐵道ヲ通シテ西歐鐵道トノ聯絡成ルニ及ヒテ始メテ國際鐵道タルノ一新紀元ヲ開クニ至リ爾來益内外鐵道及航路トノ聯絡區域ヲ擴張シテ釜山奉天間ニ直通列車ヲ運轉シ關釜聯絡船發航回數ノ増加或ハ朝鮮内ニ於ケル他ノ交通機關トノ聯絡ヲ圖リ又日滿日支聯絡運輸ヲ開始シテ對支貿易ニ資シ運輸成績ハ之ニ隨テ順調ノ發達ヲ見ルヲ得タリ今大正九十年年度ニ於ケル全線哩數乘客貨物運輸收入ヲ掲ケ之ヲ併合當年及大正五年度ニ比較スレハ左表ノ如ク又以テ進歩ノ狀勢ヲ知ルニ足レリ

國有鐵道運輸成績

	營業哩程	乘	客	貨	物	運輸收入
大正十年度	一、一六五〇 <small>哩分</small>	一、三八二、一四四 <small>人</small>	三、三三三、三八一 <small>噸</small>	二四、八二五、九九七		
同 九年度	一、一五七四	一、二四二、四四一	三、一八六、〇七三	二二、八二六、八〇七		
同 五年度	一、〇六六	五二八、八七一	一、八九六、八八八	八、四三三、五七〇		
明治四十三年度	六七四六	一、〇二四、四九〇	八八八、七三三	四、〇九五、七五二		

旅館經營

朝鮮鐵道ノ附帶事業タル旅館ノ經營ハ朝鮮ノ實狀ニ鑑ミ主トシテ外人旅客ノ便ヲ圖ルヲ以テ目的トシ明治四十五年釜山停車場樓上ニ開設シタルニ溢傷ス其ノ後新義州ニ於テ亦之ヲ設ケ更ニ大正三年京城ニ於テ大規模ナル朝鮮ホテルヲ建設シ又金剛山探勝客ノ爲ニ同山麓ノ溫井里及長安寺ノ二箇所ニ逐次「ホテル」ヲ設置セリ

倉庫事業

ハ朝鮮ニ於テ同業ノ幼稚ナルカ爲地方金融上不便多キヲ認メ之カ救濟機關トシテ大正二年慶山外十箇所ニ其ノ營業ヲ開始セシヨリ一般取引業者ノ歡迎スル所トナリ爾來各樞要ノ地ニ増設シ又滯貨ニ對スル施設トシテ更ニ野積保管場ヲ設ケ全線ニ互リテ現在倉庫營業所五十八ヲ算セリ

建設及改良

朝鮮鐵道ノ幹線タル(一)京釜線ハ大正三年度以來其ノ改良工事ニ著手シ大

邱金泉間、大田、美江間ハ大正五年度ニ、金泉、大田間ハ同八年度ニ竣工シ、目下草梁、釜山、鎮間、清道、大邱間及京城附近ノ工事施行中ニ屬ス、(二)威鏡線ハ元山ヲ起點トシテ會寧ニ至ル幹線及輸城ヨリ清津ニ至ル支線ヲ合セ豫定總延長三百七十六哩餘ニシテ元山、永興間ハ大正五年ニ、清津、會寧間ハ同六年ニ開通シテ其ノ第一期工事ヲ終了シ第二期工事ニ屬スル永興、威鏡間及輸城、羅南間ハ大正八年十二月ニ、羅南、鏡城間ハ同九年十月ニ、鏡城、朱乙間ハ同十年十一月ニ開通シ、(三)平壤、炭鑛線、美林、勝湖里間ノ線路ハ小野田、セメント、株式會社ヨリ買收シテ大正七年營業ヲ開始シ、(四)京元線、京城、元山間、湖南線、大田、木浦間及裡里、群山間ハ明治四十三年起工シテ大正三年全線ノ營業ヲ開始セリ

工事中ノ諸線 目下建設著手中ノ諸線ハ威鏡線ノ殘餘線路(朱乙威鏡間 百五十七哩)及鎮海線(馬山線 支線 百十三哩)ニシテ前者ハ大正十六年度ニ、後者ハ同十四年度ニ竣成セシムル豫定ナリ

元山線其ノ他計畫中ノ諸線 上記諸線ノ開通又ハ進工ニ伴ヒ更ニ平元線、平壤、高原間、百三十三哩ノ新線ヲ敷設スルノ計畫ヲ立テ總工費五千百六十萬圓ヲ計上シ、大正十一年度以降同十九年度ニ至ル九箇年繼續事業トシテ工事ニ着手スル豫定ナリ、本新線ハ既設平南線(平壤、南浦間)ト相俟チ北鮮ノ橫斷線トシテ重要ナルノミナラス更ニ南滿洲及山東方面ト裏日本トノ交通貿易上重要ナル一線ヲ形成シ、經濟上ノ價值頗ル大ナルモノナリトス、此ノ外財政ノ許ス限リ成ルヘク速ニ京釜、京義線ノ復線ヲ添設シ尙進ミテ京城、江陵間、元山、江陵、釜山、鎮

間等必要ノ諸線ヲ新設セムトス

線路調査 朝鮮ニ於ケル統一的鐵道網ヲ確定セムカ爲今後一定ノ年限内ニ實現ヲ要スト認ムル範圍ニ於テ線路數六十五其ノ延長約五千哩ノ調査選定ヲ大正十一年度ヨリ着手シ六箇年間ニ之ヲ完成スルノ計畫ヲ樹立セリ

二 私設鐵道及軌道

補助奨勵 私設鐵道及軌道ハ地方ノ開發ヲ促進シ幹線ノ培養線トシテ必要ナル交通機關タルヲ以テ本府ハ夙ニ之カ敷設ヲ奨勵助長シ明治四十五年先ツ朝鮮輕便鐵道令ヲ制定シテ其ノ監督指導ノ方針ヲ定メ爾來年年各地ニ職員ヲ派遣シテ將來敷設ヲ要スル私設鐵道豫定線及交通經濟ノ狀態ヲ調査セシメテ企業者ノ便ニ資スルト共ニ大正三年度以降年年豫算ニ私設鐵道補助費ヲ計上シ運輸交通上ノ重要線路ニ對シ起工當初ヨリ一定ノ期間其ノ益金カ會社拂込株金額ニ對シテ一定ノ割合ニ達セサルトキハ其ノ不足額ヲ政府豫算ノ範圍内ニ於テ便宜補給スルコトトシ其ノ限定步率ハ大正六年度迄ハ年六分、同七年度ヨリハ年七分ナリシヨ同八年九月ヨリ年八分ニ高メタリ然レトモ官制改革後ニ於ケル新方針ニ基キ一層之カ奨勵ニ努ムルノ要アリ大正十年三月帝國議會ノ協賛ヲ經テ朝鮮私設鐵道補助法ヲ發布シ斯業ニ對スル補助ノ確實ヲ期シタリ

朝鮮私設鐵道令ノ制定　私設鐵道ニ關スル監督法規タル朝鮮輕便鐵道令ハ近時世運ノ進展ニ伴ハサル點生セシヲ以テ之カ改正ノ必要ヲ認メ大正九年六月朝鮮私設鐵道令ヲ發布シテ其ノ動力ヲ蒸氣力電氣力ニ限定シ軌間ハ四呎八吋半ヲ原則トシ又會社ノ増資社債合併等ニ關スル規定ヲ設ケテ企業者ノ便利ヲ圖リタリ

現況　斯ノ如ク明治四十三年以來極力其ノ獎勵助成ニ努メタル結果總督府設置ノ當時ニ在リテハ京城府内ニ於ケル電氣軌道釜山鎮東萊間ノ蒸氣輕便鐵道平壤ニ於ケル市街人車軌道等二三アルニ過キサリシモ大正十年度末ニ於テハ開業線二百六十五哩、經營者會社七、官廳一、個人五ニ達シ又未開業線ハ一千四百三十七哩、經營者會社十三、個人一ヲ算シ將來國有鐵道ト相俟テテ朝鮮交通ノ一新生面ヲ開カムトス

第五十七節 海　　事

一般施設　朝鮮ニ於ケル海事行政ハ併合以前ニ於テ施設ノ記述スルニ足ルモノ少ク明治四十三年總督府ノ設置セララルヤ航路標識ニ關スル事務ハ通信局管理ノ下ニ航路標識管理所ヲシテ之ヲ執行セシメ航路船舶及海員ニ關スル事務ハ度支部及稅關ニ於テ之ヲ管掌セシメタリシモ後明治四十五年擧ケテ之ヲ遞信局ノ所管ニ統一セリ次テ大正三年ヨリ四年ニ互リ海事法規ヲ統一整備スルト共ニ海員審判所官制ヲ公布シ大正六年朝鮮造船規

程ヲ改正シ戰時船舶管理令施行規則ヲ制定實施シテ戰時船政ヲ統制シ以テ聯合各國共同策應ノ便ニ供シ其ノ他逐次必要ニ應シテ海事法規ヲ改正制定シ海事ニ關スル行政ノ進歩ヲ圖ルト共ニ海運ノ發達ニ資セリ

海運 舊韓國政府時代ニ於テ海運ニ關スル施設ハ二三民間當業會社ニ補助金ヲ支給シテ命令航海ヲ爲サシムルモノアリシモ此等ノ航路ハ皆小規模會社又ハ個人ノ經營ニ屬セシヲ以テ併合後本府ハ是等個個ニ分立セル航海業者ヲ集メテ一團トシ以テ一大會社ヲ組織セシメ之ニ相當航路補助金ヲ支給シテ本府監督ノ下ニ節制アル航海ヲ遂行セシムルノ必要ヲ認メ各經營者ニ對シ合同經營ヲ勸獎シ明治四十五年資本金三百萬圓ノ朝鮮郵船株式會社ヲ成立セシメ同年度以降三箇年ヲ期シ沿岸定期航路十二線ノ航海遂行ヲ命令シ茲ニ初メテ沿岸航路ヲ統一シ其ノ整理改善ヲ期スルノ基礎ヲ開キ又之ト同時ニ大同江及錦江ニ河川航路ヲ開設シ前者ハ鎮南浦汽船合資會社ニ後者ハ在江景ノ當業者ニ命令セリ次テ大正二年沿岸航路ノ一部改正ト共ニ朝鮮郵船株式會社ヲシテ南沿岸多島海線ヲ開始セシメ同三年更ニ鴨綠江流域各地ノ開發ニ資スル爲當業者ニ命令シテ鴨綠江航路ヲ開始セシメ同四年ニ至リテ錦江航路ヲ廢止シタル外各航路ニ整理ヲ加ヘ一面對露貿易關係密接ノ度ヲ加ヘ來リタルニ鑑ミ元山ヨリ浦潮斯德ニ至ル近海航路ヲ新設シ大正九年三月末迄ヲ期間トシテ元山浦潮線外十三線ヲ以テ命令航路ト爲セリ

大正九年三月ニ至リ前記命令期間ノ終了ト同時ニ既往ノ實蹟ヲ查覈シ之カ改廢ヲ行ヒタルノ外一面西鮮對阪神間ノ取引増大セルニ鑑ミ新ニ新義州阪神線ヲ拓キタリ以上航路ハ何レモ大正九年四月一日開始シ鴨綠江航路ハ大正十一年三月末日迄他ハ何レモ同十四年三月末日迄ヲ期間トシ新義州阪神線外十二線ヲ命令航路ト爲セリ

時局ノ影響　大正九年三月迄ノ命令期間ハ當初恰モ歐洲戰亂ニ會シ各地一般ニ船腹ノ不足ヲ告クルコト甚シク航運上ノ支障尠カラサリシモ朝鮮沿海ノ航運ハ幸ニ本命令航路ノ在リタル爲甚大ノ影響ヲ被ラサルヲ得タリ然レトモ對內地及支那方面トノ通商聯絡ニ在リテハ從來此ノ間ノ航行ニ從事シ居タル大阪商船株式會社其ノ他社外船ノ廢航又ハ航海減等ニ因リテ物資輸送上ノ圓滑ヲ缺キ其ノ不便頗ル多カリシヲ以テ之カ緩和策トシテ大正六年十二月以降命令航路元山浦潮斯德線ヲ每航大阪迄延長セシメ以テ内鮮間輸送上ノ聯絡ヲ圖リ又北支那ニ對シテハ朝鮮郵船株式會社ニ從憑シテ鎮南浦大連間ニ自營航路ヲ開始セシムル等極力輸送上ノ缺陷ヲ補フノ方針ヲ採レリ

北朝鮮ト裏日本トノ航路　北朝鮮ト裏日本トハ海上互ニ相對峙シテ彼我ノ通商貿易ハ將來益密接ナル關係ヲ有スヘキヲ以テ該航路開始ノ問題ハ多年ノ懸案トナリ大正七年四月ニ至リテ是亦朝鮮郵船株式會社ニ對スル補助命令ニ追加シ清津敦賀間ニ定期航路ヲ開始セリ

然ルニ裏日本トノ交易ハ前記航路ノミニテハ未タ十分ナラサリシヲ以テ大正九年十一月ヨリ伏木浦潮斯德線ヲ清津ニ寄港セシムルコトトシ以テ前記航路ノ補足ト爲セリ
 其ノ他 大正九年度ニ於ケル整理改善ニ依リ朝鮮沿岸ノ航運施設ハ先ツ完備ノ域ニ達シタルヲ以テ今後ハ更ニ近海航路ヲ擴張シテ益海運ノ發達ヲ圖ラムトシ大正十一年度ニ於テハ新ニ北支那航路ヲ開始スルコトニ確定セリ

船舶 明治四十三年總督府設置當時ニ在リテハ船舶原簿ニ登録セラレタル船舶汽船帆船ヲ合シ八十八隻(九千三百餘噸)アリシニ過キサリシモ明治四十五年海事行政事務ヲ遞信局ノ所管ニ統一シ次テ大正三年海事法規ノ整備ヲ見ルニ至リシヨリ海運事業漸ク進展シ登録船舶ノ増加亦著シク同年度末ニ於テハ登録船三百三十隻(二千餘噸)ヲ算スルニ至リタリシカ爾後歐洲戰局ノ影響ヲ受ケテ大正六年末以降朝鮮造船界ニ一大活況ヲ添ヘ更ニ船舶ノ増加ヲ示スニ至レリ即チ左ノ如シ

登録船現在數

各年十二月末日現在

大正十年	汽船		帆船		合計	
	船數	總噸數	船數	總噸數	船數	總噸數
九六	三六、七〇	五二六	一七、二七二	六二四	五三、四四二	

同 九年	同 八年	同 七年
九五	八七	七九
四三,三三三	三五,六八二	三四,八七九
五三三	四八三	三四一
一七,五〇八	一六,四三三	一一,八六一
六一八	五七〇	四二〇
六〇,八三〇	五二,一四四	四六,七四〇

海員 海員ハ本府設置後海員保護及試験ノ制度ヲ確立シ海員養成ノ機關ヲ設置セシヨ
 リ海運ノ發展ト相伴フテ年年其ノ數ヲ増加シ大正十一年三月末ニ於テ船舶職員ハ一千百
 二十八人、船員ハ四千五百九十五人トナレリ

航路標識

併合前ノ施設 朝鮮ニ於ケル航路標識事業ハ明治十六年締結ノ協約ニ基ク帝國政府ノ
 交渉ニ應シ舊韓國政府ニ於テ同三十六年仁川小月尾島外三箇所ニ燈臺ヲ建設シタルヲ其
 ノ嚆矢トス保護政治肇始後益施設ノ急ヲ圖リ明治三十八年度末ニ於テ標識總數五十三ヲ
 算スルニ至リタルモ沿岸線百六十海里毎ニ一標識ヲ有スルノ割合ニ過キス特ニ西南岸ノ
 如キハ無數ノ島嶼碁布星列シ夏季ニハ濃霧常ニ襲來スルカ故ニ更ニ明治三十九年度以降
 五箇年計畫ヲ以テ併合後ニ互リ標識百三十五ヲ増設シタリ

併合後ノ施設 本府始政後ニ於テハ益之カ増設整備ニ努メ其ノ結果大正十年度末ニ於
 テハ夜標九十七基、晝標百七基、霧警號二十箇、總計二百二十四基ニ達シ其ノ全沿岸線ニ對ス
 ル割合ハ夜標ハ八十七哩ニ付一基、標識全體ハ三十七哩餘ニ對シテ一箇ヲ有スルニ至レリ

海難救助　ニ備フル施設トシテハ明治四十三年ヨリ同四十四年ニ互リ仁川月尾島ノ外木浦黃海道小青島及全羅南道港門島ノ三燈臺竝航路標識視察船光濟丸ニ無線電信ヲ裝備シ陸上電信ニ接続スルノ設備ヲ爲シ其ノ後大正六年以降逐次港門島小青島及於青島ニ於テ無線電信ヲ利用シテ船舶通報事務ヲ開始シタリ

第五十八節　通　信

舊時ノ我施設　帝國政府ノ朝鮮ニ於ケル通信事業ノ經營ハ明治九年釜山ノ開港ニ伴フテ同地ニ郵便局ヲ開キタルニ始マリ爾來居留民ノ増加ニ伴ヒ同十三年以來逐次元山仁川京城其ノ他各開港地ニ郵便局又ハ郵便局出張所ヲ設置シ其ノ業務ノ如キモ當初ハ單ニ通常郵便ノミヲ取扱ヒタリシモ逐次擴張シテ明治十三年ニハ郵便爲替郵便貯金ヲ同三十三年ニハ書留小包郵便ヲモ取扱ハシムルニ至レリ

通信事業ノ合同　舊韓國政府ニ在リテハ明治二十九年帝國ノ制度ニ倣フテ近代的郵便制度ヲ布キ後明治三十三年萬國郵便聯合ニ加盟シテ茲ニ漸ク其ノ形式ヲ備フルニ至リシモ機關ノ設備事業ノ經營尙極メテ不完全ナリシヲ以テ其ノ統一整齊ヲ期スル爲明治三十八年四月締結ノ韓國通信機關委任ニ關スル取扱書ニ基キ舉ケテ之ヲ帝國政府ノ管理ニ委託シ同年七月之ヲ兩國共通ノ組織ト爲シ以テ其ノ改善擴張ヲ圖リタリ



室業現局上同



局便郵城京

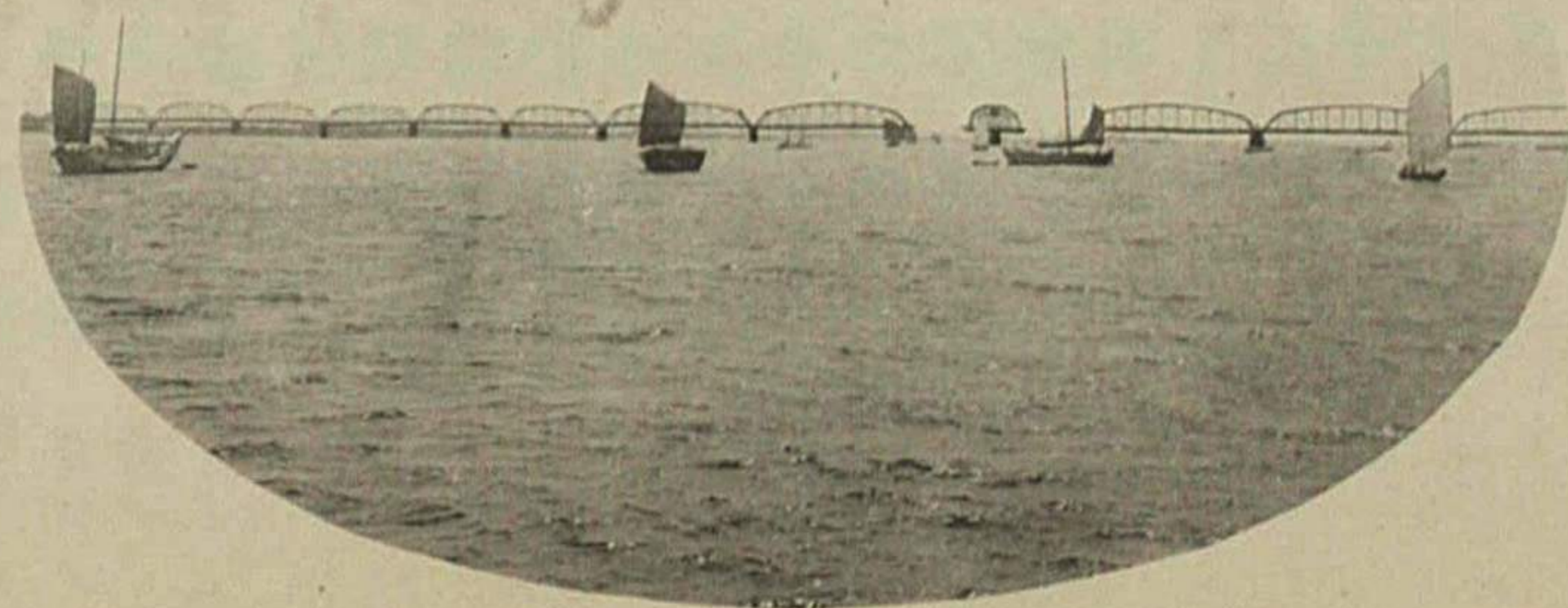

橋鐵式閉開江綠鴨

併合以來ハ各地方ノ發展ニ應シ政治上其ノ他ノ便宜ヲ考察シテ財政ノ許ス限リ其ノ改良擴張ヲ行ヒ今ヤ其ノ收支計算ノ如キモ順調ヲ保持スルヲ得テ基礎ヲ永遠ニ確立スルニ至レリ

通信機關概況 明治三十八年以前ニ於テ舊韓國政府ノ施設シタル通信現業機關ハ郵便司電報司領受所及臨時郵便所ノ四種ニ止マリ其ノ局所數合計四百二十七ニ上リシモ小包郵便爲替貯金ノ如キ特殊取扱ニ付テハ未タ何等設備ヲ爲スニ至ラス又帝國政府ノ朝鮮内ニ於ケル施設ニ在リテハ郵便局郵便局出張所郵便電信受取所郵便受取所及電信取扱所ノ五種ヨリ成リ既ニ諸種ノ特殊取扱スラ之ヲ兼營シ居タリシモ其ノ局所數合計八十九ニ過キサリシヲ以テ帝國政府ハ通信事業ノ合同後之カ整理統一ヲ爲スト共ニ必要ナル地ニ年年通信局所ヲ設置シ又明治四十年度ヨリ同四十三年度ニ互リテ組織不完全ナル郵便局出張所等ヲ廢止シテ之ニ代フルニ組織完全ナル機關ヲ以テシ爾來更ニ各樞要地ニ其ノ擴張増設ヲ行ヒタル結果大正十年度末ニ於テハ郵便局百五十一、郵便所四百四十六、電信取扱所百六、電信電話所四、合計七百七トナリ其ノ分布ノ狀況明治三十八年合同當時ハ三十一方里一局所ノ割合ナリシヲ今ヤ二十方里餘ニ對スル一局所ノ割合トナリ更ニ之ヲ大正十一年三月末ノ業務別ニ比較スレハ左表ノ如キ發達ヲ見ルニ至レリ

一局所ノ管區平均面積比較

大正十一年三月	通常郵便	小包郵便及 爲替貯金	電	信	電	話
明治三十八年七月	三三、四七	八四、一三	三三、八四	三三、八四	二五、五三	二五、五三
大正十一年三月	二四、〇〇 <small>方里</small>	二四、〇〇 <small>方里</small>	二二、九二 <small>方里</small>	二二、九二 <small>方里</small>	二六、五〇 <small>方里</small>	二六、五〇 <small>方里</small>
明治三十八年七月	三三、四七	八四、一三	三三、八四	三三、八四	二五、五三	二五、五三

郵便 舊韓國政府施設ノ郵便事務ハ通常郵便物ノ集配及其ノ書留及配達證明ヲ取扱フニ止マリシモ明治三十八年七月同政府ノ委託ニ依リ同國通信事業ヲ帝國政府ノ施設ニ合同シタル後ハ直ニ朝鮮全土ニ互リテ書留小包郵便ノ取扱ヲ實施スルト共ニ價格表記代金引換及現金取立等ノ特殊取扱事務ヲ開始シ明治四十四年郵便施行ニ關スル諸規程ヲ制定發布スルニ及ヒ普通小包郵便ノ取扱ヲ爲ササル外ハ全然内地ト同一ナラシメタリ

郵便遞送線路里程比較

	通常道路 單里程	同上平均一 日延里程	鐵道單里程	同上平均一 日延哩程	水路單里程	同上平均 一日哩程
大正十年度末	三、一七五	六、〇七二 <small>里</small>	一、三八三	六、二二三 <small>哩</small>	一〇、一三三	三、〇四二 <small>哩</small>
同九年度末	三、一七六	五、九九四	一、三三六	六、二二五	九、五二六	三、一七三
同八年度末	三、〇〇八	五、七二五	一、三〇八	六、〇四七	九、〇八八	三、一〇五

通信事業合同以來新線路ノ擴張ニ努メ郵便送達日數ヲ短縮シテ其ノ安固ヲ期セシ結果今ヤ二三僻遠ノ島嶼ヲ除クノ外ハ一日少クモ一回郵便物ノ到着ヲ見サルナキニ至リ郵便物集配方法ノ如キモ亦合同後逐次改善ヲ加ヘテ郵便區劃及集配區劃ヲ統一のニ規定シ主要局市内集配所要標準時間ヲ定メ年年郵便函ヲ増設スルト共ニ一般朝鮮人ノ通信思想ヲ涵養スル爲該文案内書頒布其ノ他ノ方法ヲ以テ通信事業ヲ周知セシムルニ努メタル結果朝鮮人間ノ通信力逐年發達シ其ノ通常郵便物ノ如キ大正十年度ニ於テハ明治三十八年合同當時ニ比シ發信ニ於テ十八倍以上受信ニ於テ二十三倍以上ノ増進ヲ見ルニ至レリ

電信 朝鮮ニ於ケル電信ハ明治十七年二月帝國政府ニ於テ釜山ニ電信分局ヲ設置シ内地ト通信ヲ開始シタルヲ始ト爲ス其ノ後京城及仁川ニ電信局ヲ設置セシモ當時内地釜山間ノ海底電信線ハ大北部電信會社ノ所有ニ屬セシヲ以テ其ノ取扱ノ如キ一、二ノ例外ヲ除キテハ總テ萬國電信ノ規定ニ依レリ然ルニ明治四十三年遞信省ハ大北部電信會社ト協定シテ釜山内地間ノ電線ヲ買收シ爾後朝鮮内地間發著電報ハ之ヲ内地電報トシテ處理シ其ノ料金ヲ低減シ以テ一般公衆ノ便益ヲ圖レリ又明治三十九年電報料金後納制度ヲ設ケ同四十二年朝鮮内ニ於テ外國新聞電報ヲ發出スル者ノ爲京城仁川釜山其ノ他五開港場ニ於

ヲ料金受信人拂外國新聞電報ノ取扱ヲ開始シ年年電報取扱局所ヲ増設シテ明治三十八年通信事業合同當時四十四箇所ナリシヲ大正十年度末ニハ六百五十三箇所ト爲シ又明治四十四年七月ヨリ鐵道停車場ニ於ケル電信取扱所以外ノ電信局所ヲシテ總テ諺文電報ノ取扱ヲ爲サシメテ一般朝鮮人ノ便利ヲ圖リ同四十五年ヨリ從來鐵道停車場ニ於ケル電報取扱所ハ内地文ニ限リテ之ヲ取扱ヒタルヲ改メ歐文電報ヲモ併セテ取扱ハシムル等施設ノ擴張充實ヲ行ヒタル結果合同當時ニ比シテ著シク内外電信ノ利便ヲ増進シタリ

電信業務狀況比較

年度	取扱局所數			年度内發着電報通數
	諺文電報	和文電報	歐文電報	
大正十年度末	五五三	六五三	五五二	九六〇,二三四
同 九年度末	五三三	六三九	五四二	九四五,七〇五
同 八年度末	五二四	六三八	五四三	一一〇,一七五
明治三十八年七月	三三	四四	四四	明治三十九年度二〇三,五〇〇

又電信回線ハ通信機關合同前雜然トシテ統一ヲ缺キシヲ合同後地況ノ變化、通信狀態、回線ノ良否等ヲ調査シテ或ハ中繼線ヲ廢シテ直通線ヲ設ケ或ハ印字機通信ヲ音響機通信ニ改メ又通信ノ數量ニヨリテ電話機ト音響機トヲ交互改裝スル等同線ノ整理ヲ爲スト共ニ

朝鮮内主要各地間ハ勿論朝鮮ト内地及滿洲西伯利ニ於ケル樞要地トノ直通又ハ聯絡回線ノ新設及増線ヲ行ヒ以テ通信ノ敏活疏通ヲ講シタリ

無線電信　ハ明治四十三年總督府設置前後ニ於テ仁川月尾島ノ外官有汽船光濟丸並木浦及黃海道小青島ノ二燈臺ニ同四十四年全羅南道港門島燈臺ニ逐次之ヲ裝置シタルモ未タ一般公衆通信ヲ開始スルニ至ラス然レトモ遞信省所屬ノ海岸局ヲ介シテ船舶局ニ發受スル内國及外國無線電報ハ朝鮮内各電信局所ニ於テ之カ取扱ヲ爲シツツアリ

電話　舊韓國政府ノ經營セシ電話ハ明治三十五年京城及仁川間ニ通話事務ヲ開始シタルヲ始トシ明治三十八年通信機關ノ合同ニ際シテ交換事務ヲ取扱ヒシハ漢城電報總司仁川水原及永登浦ノ三電報司ニシテ其ノ加入者數僅ニ六十五名ニ過キヌ又帝國政府ノ經營ニ係ルモノハ明治三十五年京城及仁川ノ兩郵便局ニ交換事務ヲ開クト同時ニ兩地間ノ通話ヲ開始シ龍山及永登浦ニ電話所ヲ設ケ次テ同三十六年釜山ニ電話交換ヲ永登浦ニ特設電話交換ヲ開キ其ノ加入者數同年度末ニ於テ三百十名ナリシモノ同三十八年七月合同ノ際ニハ一千三十七名ヲ算セリ又合同當時ニ於ケル電話通話區間ハ京城龍山間釜山草梁間等僅ニ十六區間ニ過キサリシモ其ノ後毎年電話線ノ新增設ヲ行フテ漸次通話區間ヲ擴張シ明治四十年六月ニハ京城平壤間約七十里同四十四年ニハ京城釜山間約百十二里ノ長距離通話ヲ開キ又京城大田京城大邱間ノ通話ヲ開始シテ一般通話者ノ利便ヲ圖リ爾來更ニ

通話區間ノ擴張ヲ圖リシ結果合同當時ニ於テハ普通區間十六ニ過キサリシニ明治四十三年度末ニ於テハ普通七百九十五長距離三十二トナリ大正十年度末ニ於テハ普通六千三百二十九長距離百九トナリ其ノ普及亦昔日ノ面目ヲ一變セリ

電話業務狀況比較

取扱局所數	電話加入者數	年度内通話度數	交換及通話	
			通話	交換
大正十年度末	一四、九九三	六〇、六四九、八〇五	五六	四八四
同 九年度末	一三、一四三	五九、九七四、〇二〇	四九	四八〇
同 八年度末	一一、七八八	五八、六九一、四三五	四六	四八四
明治四十三年度末	六、四四八	二二、二六〇、九一八	三三	一八五
同 三十八年七月	一、〇六五	明治三十九年度 八四、八九五、三〇〇	五	一

第五十九節 郵便爲替貯金

總況 朝鮮ニ於ケル郵便爲替貯金ハ明治十三年在釜山帝國郵便局ノ該事務ヲ開始シタルニ始マリテ明治三十八年日韓通信事業合同當時ニ於ケル爲替貯金取扱局所數ハ全鮮ヲ通シ僅ニ帝國ノ施設ニ係ルモノ三十ヲ算スルニ過キサリキ仍テ帝國政府ハ通信事務ノ引

繼テ了スルヤ全鮮各地ニ七十二箇ノ爲替貯金取扱局所ヲ増設シ次テ明治三十九年十月以降金庫所在地外ノ郵便局所ヲシテ未タ曾テ各國ニ類例ヲ見サリシ政府歳入金ノ收納及歳出金ノ拂渡事務ヲ開始セシメ同四十年從來逓信省ニ於テ執行シタル朝鮮ニ於ケル郵便貯金及郵便爲替ノ管理事務ヲ統監府通信管理局ニ於テ掌理スルコトトシ明治四十三年京城ニ郵便振替貯金制度ヲ新設シテ一般商取引及金融ノ圓滑ヲ助長シ爾來逐次恩給扶助料等ノ支給道地方費其ノ他公課ノ收納國債ノ募集賣出及其ノ元利金支拂等ノ業務ヲ開始スルニ至リ今ヤ爲替貯金業務取扱局所六百二箇ニ達シ内地郵便官署ノ業務ハ一トシテ朝鮮ニ於テ行ハレサルモノナキニ至レリ此ノ間舊韓國貨幣ノ整理事業ヲ援助シテ明治三十九年ヨリ同四十二年ニ互リ舊白銅貨及葉錢ノ引揚ニ努メ舊韓國財政ノ調理ニ多大ノ裨益ヲ與ヘタリ又爲替及振替貯金ハ民間金融ノ便乏シキ地方僻遠ノ地ニ於ケル商取引資金ノ送受ヲ圓滑ニシテ諸般産業ノ發展ニ資シ今ヤ朝鮮ニ於ケル送金業務ノ主要機關タル地位ヲ占メ郵便貯金制度ハ多年獎勵ノ結果朝鮮人間ニ貯蓄思想ヲ喚起セシコト多ク逐年預金額ヲ増加セリ即チ郵便爲替貯金業務取扱局所數ハ明治三十八年ト大正十年トノ間ニ約六倍ニ其ノ取扱金高ハ爲替及通常貯金ノミニ就テ謂フモ約二十七倍ニ増加セリ

内國郵便爲替　郵便爲替ノ制度ハ往時朝鮮ニ於テ第一銀行釜山支店ノ外金融機關ノ設備ナク在留帝國臣民ノ不便尠カラサリシヲ以テ明治十三年五月帝國政府ハ在釜山帝國郵

便局ヲシテ初メテ通常郵便爲替ノ受拂ヲ取扱ハシメ逐次之ヲ元山仁川木浦外各開港場ニ及ホシ明治十八年ニ至リテ小爲替ノ取扱ヲ開始シ同三十三年電信爲替ノ制ヲ實施セリ然ルニ當時各地商取引資金ノ送達ハ殆ト郵便爲替ニ依ルノ狀況ナリシヲ以テ爲替證書ノ制限額ヲ擴大シテ送金上ノ不便ヲ除クノ必要アルヲ認メ明治三十六年高額爲替振出ノ制度ヲ設ケ以テ民間金融ノ圓滑ヲ圖レリ爾來漸ヲ逐フテ制度施設ノ改善ニ努メ當初一小部分ヲ除クノ外ハ全ク其ノ利用ヲ知ラサリシ朝鮮人モ亦漸ク爲替制度ノ利便ヲ解スルニ至リ隨テ年年該業務ノ發達ヲ致シ殊ニ大正四年以後鑛業ノ勃興、輸移出品ノ激増、戰時用品ノ製造引受等ノ爲金融益繁劇ヲ加フルニ及ヒ取扱高著シク膨脹シ大正十年度ニ於テハ受拂金額一億八千萬圓ヲ超過スルニ至レリ之ヲ通信事業合同當時即チ明治三十八年度ニ比スレハ十九倍強ニ同四十三年度ニ比スレハ三倍半以上ニ増加セリ

外國郵便爲替　朝鮮ニ於ケル外國郵便爲替ノ受拂ハ明治十三年帝國政府ニ於テ内國郵便爲替事務ト共ニ當該取扱局所ヲシテ其ノ取扱ヲ開始セシメ當時僅ニ英領香港郵政廳トノ間ニ交換ヲ爲シタルニ過キサリシモ翌十四年八月ニ至リ英國トノ交換ヲ開始シ同十八年三月佛國トノ交換約定成ルト同時ニ萬國聯合郵便爲替條約ニ加盟シ逐次他ノ各國トモ其ノ交換ヲ開始シ明治四十一年京城仁川木浦群山釜山平壤新義州元山及清津ノ各郵便局ヲ萬國聯合條約爲替及香港特別約定爲替ノ交換局ニ指定シテ爲替ノ直接交換事務ヲ開始

シタリ然レトモ外國郵政廳トノ受拂決算事務等ハ開始以來貯金局ニ於テ之ヲ掌理シ以テ今日ニ及ヘリ外國郵便爲替ノ受拂高ハ歐洲戰時中一時減退セシモ大體増進ノ趨勢ニ在リ然レトモ其ノ金額ハ尙僅少ニシテ大正十年度ニ於テ二十四萬餘圓ヲ算スルニ過キス

郵便貯金 朝鮮ニ於ケル郵便貯金ノ制度ハ明治十三年八月在釜山帝國郵便局ニ於テ之ヲ取扱ヲ開始シタルヲ第一著手トス爾來逐次之ヲ他ノ在鮮帝國郵便局所ニ及ホシ明治三十八年七月日韓通信事業ノ合同ニ際シテハ貯金取扱局所百ヲ以テ數フルニ至レリ由來朝鮮ニ於テハ貯金機關ヲ缺如セシノミナラス多年誅求苛斂ノ結果人民貯蓄ノ思想ニ乏シク明治四十一年三月末日現在ニ於テスラ朝鮮人ノ預入ニ係ルモノハ僅ニ人員四千二百餘人金額三萬七百餘圓ノ少額ニ過キサレバ狀況ナリシヲ以テ常ニ郵便貯金制度ノ改善ヲ圖ルト共ニ官民相協力シテ勤儉貯蓄ノ勸奨ト郵便貯金ノ獎勵トニ力ヲ致シ業務ノ刷新機關ノ擴張充實ヲ講シタル結果朝鮮經濟狀態ノ發達ト共ニ逐年貯金額及貯金者ノ増加ヲ見ルニ至レリ即チ左表ノ如シ

郵便貯金

各年度末日

現 在 高	一 人 平 均 額	
	内地人	朝鮮人
内地人	内地人	朝鮮人
二六〇六九七六八 円	四八四二六 円	二四四九 円
二六五六七五〇 円		
大 正 十 年 度		

現 在 高	一 人 平 均 額			
	內 地 人	朝 鮮 人		
大 正 九 年 度	一四、七六七、四〇四 円	二、三二六、一六六 円	四八、〇七二 円	二、一六〇 円
同 八 年 度	二、四三七、九〇〇	二、四九八、〇九四	四三、二六八	二、三三三
明 治 四 十 三 年 度	三、〇一六、四三〇	一、九〇〇、四五五	二八、九八四	五、四四二

郵便振替貯金

朝鮮ニ於ケル郵便振替貯金業務ハ明治三十九年三月在鮮帝國郵便局ニ

於テ内地ト同時ニ其ノ取扱ヲ開始セシモ當時朝鮮ノ民度頗ル幼稚ニシテ本制度ノ利便未
 タ一般ニ認知セラレサリシノミナラス振替貯金口座ハ東京ニ一箇所アルニ過キサリシヲ
 以テ朝鮮人ノ之ヲ利用スル者殆トナク僅ニ居留内地人ノ利用ニ止マレリ仍テ本制度ノ利
 用方法及利便特長等ヲ廣ク朝鮮人ノ間ニ周知セシムルノ途ヲ講シ以テ之カ普及發達ヲ圖
 リシモ元來本制度ノ消長ハ利用者ノ所在地ト口座所管廳トノ距離ニ關係スル所多キヲ以
 テ朝鮮經濟界ノ狀況ニ鑑ミ明治四十三年一月京城ニ振替貯金口座ヲ設置シタル結果漸次
 健全ナル發達ヲ遂ケ殊ニ最近ニ至リテハ一般經濟界ノ異常ナル發展ニ伴フテ著シク膨脹
 シ今ヤ郵便局所ニ於ケル受拂年額一億七千餘萬圓ニ達シ朝鮮ニ於ケル金融機關トシテ關
 クヘカラサルニ至レリ今大正十年度ノ狀況ヲ明治四十三年度ニ比較スルニ口座加入者現
 在數ハ二十二倍強ニ、口座受拂金額ハ約三十三倍ニ増加セリ

年金恩給交付　　國庫ノ支辨ニ屬スル年金恩給遺族扶助料及退隱料ノ交付ニ關スル事務

ハ元來金庫ニ於テ之ヲ取扱ヒ來リタルモ金庫ノ數不十分ニシテ受給者ノ不便尠カラザリシヲ以テ明治四十三年度以降内地各郵便官署ニ於テ之カ支拂ヲ取扱フニ至リ朝鮮ニ於テモ之ニ準シ同年四月一日ヨリ郵便局所ニ於テ其ノ取扱ヲ開始セリ本制度ハ單ニ受給者ニ對シ給與金ノ支拂ヲ爲スニ止マラス受給者ノ希望ニ依リ年金恩給證書ノ寄託保管事務ヲモ取扱ヒ其ノ給與金ハ直ニ郵便貯金ニ振替預入レ得ルノ途アルヲ以テ一面郵便貯金ノ獎勵トナリ受給者ノ利便ヲ増進シタルコト鮮少ナラス朝鮮郵便官署ニ於ケル其ノ支拂額ハ逐年遞増シ明治四十三年度ニ於テ金額十三萬六千餘圓ナリシモノ大正十年度ニハ金額百三十八萬三千餘圓ニ達シ約十倍ノ増進ヲ來セリ

國庫金ノ受拂　　明治三十七年我ノ推薦ニ係ル舊韓國政府財政顧問ノ財政釐革ノ事ニ著手スルヤ先ツ徵稅ノ統一整理ヲ圖リ就中國庫金ノ取扱上其ノ發令機關ト現金出納機關トヲ截然區別スルノ必要ヲ認メタルモ因襲ノ久シキ之カ革正ヲ期スルコト至難ナリシノミナラス朝鮮全體ヲ通シテ僅ニ十箇所ノ金庫ヲ置キタルニ過キサリシヲ以テ其ノ後日韓通信事業ノ合同成リ通信機關ノ利便漸ク朝鮮人間ニ認知セラレムトスルノ狀勢アリシヲ機トシ明治三十九年統監府ハ舊韓國政府ノ委託ニ依リ金庫所在地外ノ郵便局所ニ於テ舊韓國國庫金ノ出納保管ニ關スル事務ヲ掌理シ得ルコトトシ先ツ三十五局所ヲ指定シテ之カ

取扱ヲ開始セリ此ノ事タルヤ各國ニ於テ未タ先例ナク加フルニ郵便制度ノ草創時代ニ屬シタルモ幸ニ施設其ノ宜シキヲ得テ實施後相當ノ成績ヲ舉ケ租稅其ノ他ノ徵收ヲ簡易正確ニ歲出金ノ仕拂ヲ確實迅速ナラシメ官民ノ利便ハ勿論、財政革新ノ實效ヲ舉クルニ於テ裨益セシ所多ク後年内地ニ於テモ亦之ニ倣フテ本制度ヲ採用スルニ至リシハ實ニ朝鮮ニ於ケル實績ニ徵シタル結果ト爲ス今創業後併合ニ至ル迄ノ歲入歲出金受拂狀況ヲ觀ルニ歲入金受入高ハ明治四十年、四十七、三十三萬餘圓ヨリ同四十三、三十七、九十九萬餘圓ニ達シ歲出金拂渡高ハ同四十年、四十九萬餘圓ヨリ同四十三、二百十萬餘圓トナリ舊韓國ノ歲入及歲出金就中歲入金ノ大部分ハ我カ通信機關ノ媒介ニ依リテ收支セラレタリ明治四十三年總督府設置ノ後モ本制度ハ依然踏襲セラレ爾來業務ノ實績ト時勢ノ進歩トニ鑑ミテ益機關ノ擴張充實ヲ圖リ事務取扱其ノ他諸般ノ改良ヲ加ヘ歲計ノ膨脹ニ伴フテ年年取扱高ヲ増大シ以テ今日ニ及ヒ大正十年度ニ於テハ歲入金受入高二千七百餘萬圓、歲出金拂渡高三千三百餘萬圓ニ達シ之ヲ明治四十三年度ノ取扱高ニ比スレハ歲入金受入金額約三倍半、歲出金拂渡金額約十六倍ニ増加セリ

第六十節 電氣及瓦斯事業

(一) 電氣事業

併合前ノ狀況 朝鮮ニ於ケル電氣事業ハ明治三十二年米國人ノ德憑ニ依リテ成立シタル漢城電氣株式會社ノ京城ニ於テ電氣軌道ヲ敷設シタルヲ其ノ嚆矢トシ同三十四年該會社ノ電燈事業ヲ兼營スルニ及ヒ朝鮮ニ於テ初メテ電燈ノ光ヲ見ルニ至レリ次テ翌明治三十五年釜山ニ同三十九年仁川ニ電燈事業ノ經營成リ斯クテ日韓併合當時ニ至リタルモ電氣事業者ノ數三其ノ拂込資本金三百三十萬圓、發電力一千三百八十「キロワット」ヲ算スルニ過キサリキ

併合後ノ狀況 爾來內地人ノ渡來スル者踵ヲ接シ人口漸ク都市ニ集リ商工其ノ他諸般ノ事業振興シ社會經濟ノ狀態亦面目ヲ改メタルノミナラス時恰モ内地ニ於テ電氣企業熱熾盛ナルニ際セシヲ以テ朝鮮ニ於テモ亦之ニ刺戟セラレ内地會社ノ漢城電氣株式會社事業ノ買收ヲ手始トシ電氣事業ヲ企畫スル者隨處ニ續出スルニ至レリ

電氣事業ノ監督 ニ關シテハ併合以前法規ノ備ハレルモノナカリシヲ以テ總督府設置後明治四十四年三月電氣事業取締規則ヲ發布シ電氣事業ノ經營ニ關シテハ許可主義ヲ採ルコトヲ明確ニシ公衆ノ利害ニ最モ密接ノ關係アル電氣供給料金ニ對シテハ當局ノ認可ヲ受ケシメ且該事業ノ危險防止其ノ他監督上必要ナル諸般ノ事項ヲ規定シ朝鮮ノ時勢民度ニ稽ヘテ適切ナル企業ノ指導獎勵ヲ行ヘリ

最近ノ狀況 爾來時勢ノ進步、民度ノ向上ニ隨ヒ本事業亦著著穩健ナル發達ヲ遂ケ大正

七年度及同八年度ニ於テハ時局ノ影響ニ因リ一般事業界殷盛ヲ極メ都市生活狀態向上シテ著シク電力ノ需要ヲ喚起シ爲ニ既設事業ノ設備擴張及事業ノ新規經營ヲ企畫スル者頗ル多ク大正十年度末ニ於テ電氣事業經營數ハ營業用三十九(內開)此ノ資本金總額五千七百五十萬圓拂込額二千七十六萬七千圓電力四萬四千七百三十五キロワットニシテ外ニ官廳用十、自家用四十六、合計九十五ニ達セリ

發電水力地點 由來朝鮮ニ於ケル電氣事業ハ比比皆火力ヲ以テ原動力ト爲シ水力ヲ使用スルモノハ僅ニ二、三ヲ數フルニ過キス是レ地勢ノ然ラシムル所ナルヘシト雖發電水力ノ完全ナル調査ナキモ亦其ノ一原因ニ歸スヘキヲ以テ本府ニ於テハ明治四十四年度ヨリ發電水力調査事業ニ著手シ先ツ比較的流量豊富ナル洛東江、漢江、大同江等十一水系竝鴨綠江水系ノ一部ニ就キ發電原動力トシテ利用シ得ヘキ水力地點ノ所在、之カ利用方法竝其ノ經濟的價值等ニ關シ調査ヲ遂ケ大正三年度ヲ以テ之ヲ終了セリ今其ノ調査成績ヲ示セハ踏査ニ依リテ得タル水力地點數八十、此ノ發電馬力數約七萬六千、其ノ内電氣事業經營上利便ニシテ且經濟上有利ニ電氣ヲ發生供給シ得ヘシト認メ實測作業ヲ施行シタル主要水力地點三十九、發電馬力數三萬三千九百ナリトス然レトモ尙進ミテ水力電氣企業ノ安全ヲ期セムニハ此等ノ地點ニ就キ更ニ永年ニ互リ巨費ヲ投シテ精密ナル使用水量ノ調査ヲ爲スヲ要シ私人企業者ノ至難トスル所ナレハ本府ハ近ク更ニ如上ノ計畫ヲ實施シ企業者ニ對

シテ其ノ信頼スヘキ的確ナル基礎ヲ與ヘ事業計畫上過誤違算ナカラシムコトヲ期ス

(二) 瓦斯事業

概況 朝鮮ニ於ケル瓦斯事業ハ京城及釜山ニ二箇所ヲ存スルノミニシテ孰レモ電氣事業者ノ兼營ニ屬シ前者ハ明治四十二年後者ハ大正元年ヨリ事業ヲ開始シ大正十年度末ニ於テハ其ノ固定資本二百四十一萬圓一年間ノ瓦斯供給量約一億五千萬立方呎ヲ算ス

瓦斯事業ノ監督 ニ付テハ從來警務當局ニ於テ其ノ事務ヲ取扱ヒ來リタルモ朝鮮ニ於ケル瓦斯事業ハ孰レモ電氣事業者ノ兼營ニ係ルヲ以テ之カ監督ヲ統一スル爲大正八年五月逓信局官制ヲ改正シ逓信局ニ於テ瓦斯事業ノ監督ヲモ管掌セシムルコトトセリ

第六十一節 氣象觀測

概説 朝鮮ニ於ケル現在ノ氣象觀測事業ハ明治三十七年帝國政府ノ創設ニ係リ後之ヲ統監府ノ管掌ニ移シ次テ明治四十一年四月更ニ韓國政府ニ引繼キ本府設置後ニ於テモ從前ノ如ク仁川ニ觀測所ヲ京城平壤釜山木浦元山龍巖浦城津大邱ノ八箇所ニ附屬測候所ヲ置キ更ニ江陵中江鎮雄基ニ附屬測候所ヲ増設セシモ朝鮮ノ如ク一萬四千餘方里ノ廣袤ヲ有シ而モ地形ノ凸凹殆ト窮リナキ疆域ニ在リテ僅少ナル測候所ノミヲ以テ氣象觀測ノ目的ヲ達スルハ固ヨリ至難ノ事タルヲ以テ燈臺衛戍病院農場等ニ氣象觀測ヲ委託シ更ニ大

正三年以降必要ノ府郡及警察官署ヲ指定シテ簡易觀測又ハ雨量觀測ヲ施行セシメ以テ幾分施設ノ不備ヲ補ヒ次テ大正七年全州及楚山ノ二測候所ヲ増置セリ又天氣豫報暴風警報ノ正確ト迅速トヲ期スル爲帝國中央氣象臺其ノ他内地臺灣關東州青島香港馬尼刺浦潮斯德等ノ測候所ヨリ氣象電報ヲ接受シ尙之カ普及ヲ圖ル爲各地ニ信號所ヲ設ケ其ノ設置ナキ地方ニ對シテハ警務機關ヲ通シテ之ヲ周知セシメ且特ニ必要ト認ムル官公署團體等ニハ觀測所又ハ測候所ヨリ直接通報セシメツツアリ

觀測所ノ業務 觀測所及附屬測候所ニ於テハ其ノ所在地ニ於ケル一般氣象ノ觀測及所在地方ニ對シ日日ノ天氣豫報ヲ爲シ又觀測所ニテハ朝鮮全部ニ對シテ暴風警報ヲ發スル外測候所及補助機關ノ觀測成績ヲ調査シテ月報年報ヲ公刊シ其ノ他地震及地動ノ觀測時刻ノ測定並通報地磁氣要素ノ觀測朝鮮民曆ノ編纂等ヲ爲ス

施設 大正十年中ニ於ケル氣象觀測上ノ主ナル施設ハ(一)觀測所ニ於テ接受スル氣象電報中内地方面概要箇所ヨリノ氣象電報ヲ局報トシテ受信スルコトトナリ隨テ觀測所ヨリ發スル氣象實況報ノ改正(二)天氣圖ノ刊行發賣(三)暴風警報機關ノ擴張(四)釜山測候所ニ於ケル地震計並報時用無線電信ノ設備等是ナリ

第十一章 警察

第六十二節 警察制度

一 憲兵制度ノ撤廢

沿革　朝鮮ニ於ケル警察制度ハ明治三十八年舊韓國政府カ帝國ヨリ警務顧問ヲ僱聘シ其ノ刷新擴張ヲ圖リタル以後ニ於テ初メテ稍體ヲ成シタルニ過キスシテ其ノ獨力ヲ以テシテハ到底生命財産ノ安固ヲ保持スルコト容易ナラサリシヲ以テ偶各地ニ駐在シ電信及鐵道ノ保護ニ當リタル我カ憲兵隊ト協力セシムルノ必要アルヲ認メ明治三十九年二月舊韓國駐劄ノ憲兵ヲシテ軍事警察ノ外行政警察及司法警察ヲ掌リ行政警察及司法警察ニ付テハ統監ノ指揮ヲ承ケシムルコトトシ越エテ明治四十年十月憲兵ハ主トシテ治安維持ニ關スル警察ヲ掌リ其ノ職務ノ執行ニ付統監ニ隸シ兼テ軍司令官ノ指揮ヲ承ケ軍事警察ヲ掌ルコトトナレリ

所謂憲兵制度ノ濫觴　斯クテ舊韓國警察ト我カ憲兵トハ相俱ニ統監ノ下ニ在リテ治安ノ維持ニ任シタルモ各自其ノ系統ヲ異ニスル爲往往策動ノ統一ヲ闕クコトアリ殊ニ當時匪徒草賊未タ勦滅セス所在ニ良民ヲ剽掠スルモノ尠カラズ秩序公安ノ維持ト内外人ノ生

命財産ノ保障トフ完全ナラシメムトセハ一層警務ノ統一敏活ヲ要スルモノアルヲ認メ明治四十三年六月舊韓國政府ノ委託ニ依リ警察事務ノ一切ヲ帝國政府ニ於テ掌ルコトトシ同時ニ憲兵隊及警察官ヲ合同シ所謂憲兵制度ナル統合制ヲ執リ憲兵ヲシテ警察官ト共ニ普通警察及衛生事務ヲ掌ラシメ警察機關ヲ統監ノ直屬トシテ地方行政機關ノ外ニ特立セシメ中央ニ警務總監部ヲ、各道ニ警務部ヲ置キ警務總長ハ韓國駐節憲兵ノ長タル陸軍將官ヲ以テ、警務部長ハ各道ノ憲兵隊長タル憲兵佐官ヲ以テ之ニ充テ各道内ニ在リテハ地方ノ狀況ニ依リ憲兵ト普通警察官トノ配置地域ヲ區別シ鐵道沿線ノ樞要市街地其ノ他狀況比較的平靜ナル府郡ニハ警察署ヲ置キ普通警察官タル警視又ハ警部ヲ警察署長トシ警務部長ノ指揮ヲ受ケテ地方警察衛生事務ヲ分掌セシメ其ノ他ノ地方ニ於テハ憲兵分隊又ハ分遣所ヲシテ警察署ノ事務ヲ取扱ハシメ命令一途以テ朝鮮ノ治安ヲ維持シ民衆ノ保護ヲ完全ニセムコトヲ期シタルモノナリ其ノ後日韓併合成リテ朝鮮總督府ノ設置セララルニ方リ依然此ノ制度ヲ踏襲シタリト雖是レ固ヨリ朝鮮當時ノ現狀ニ鑑ミ已ムヲ得サルニ出テタル權宜ノ施措ニ外ナラス

憲兵制度ノ撤廢　爾來年ヲ閱スルコト十載社會ノ狀態年ト共ニ變遷シ特ニ近時時勢ノ進展急劇ニシテ内地及朝鮮ニ於ケル文治主義ノ主張漸ク高キヲ加ヘタルヲ以テ廟議亦總督政治ノ根本的革新ト共ニ憲兵ヲ首腦トスル警察制度ヲ撤廢シテ之ヲ普通警察ニ更改ス

ルノ必要ヲ認メ大正八年八月十九日總督府官制ノ改革ニ際シ總督府ニ警務局ヲ置キテ全道警察衛生事務監督ノ衝ニ當ラシメ同時ニ警察官署官制ヲ廢止シテ地方官官制ニ改正ヲ加ヘ警務總監部及各道警務部ヲ廢止スルト共ニ内地ノ制度ニ準シテ警察權ヲ道知事ニ移屬シ各道ニ第三部(後ニ警察部ト改稱)ヲ置キテ道事務官ヲ部長ト爲シ各府郡島ニ警察署ヲ設ケ警視警部ヲ其ノ長ニ充テ是等地方官ヲシテ警察衛生事務執行ノ任ニ當ラシメ以テ民衆的警察制度ノ確立ヲ期シ之ト同時ニ警視警部ノ下ニ新ニ警部補ヲ設ケ從來朝鮮人ニ限リ任命シタル巡查補ノ階級ヲ廢シテ一律ニ巡查ト爲シ兼テ差別撤廢ノ意ヲ明カニシタリ

二 警察機關ノ擴充

事務ノ引繼 朝鮮ノ警察ハ斯ノ如クニシテ根本的革新ヲ經制度上茲ニ全ク憲兵ノ手ヲ離レタリト雖之ニ代ルヘキ警察官吏ノ要員ハ固ヨリ直ニ全部ノ補充ヲ爲シ得ヘキニアラサルカ故ニ新ニ警察署ヲ設置シタル地方ニシテ遽ニ要員ノ配置ヲ爲ス能ハサル箇所ニ在リテハ一時權宜ノ處置トシテ其ノ地駐在ノ憲兵分隊又ハ分遣所職員ヲシテ當分ノ間引繼キ警察事務ヲ執行セシメ其ノ間著著警察官ノ任用補充ニ努メ爾後二箇月有餘ヲ經大正八年十一月四日ヲ以テ全部憲兵ヨリノ事務引繼ヲ了シタリ

要員ノ補充 斯クテ從來普通警察事務ニ從事シタル憲兵下士以下補助員計八千五十四

名ニ代フルニ警部警部補巡查ヲ以テシタル外新ニ約二千名ノ増員ヲ爲シ之ニ在來ノ普通警察官ヲ併セテ警部以下ノ總員ヲ一萬六千八百三十五名トシ警察機關ノ配置數ハ警察署二百四十七警察官派出所(概シテ都會地ニ設ケルモ)百二十一警察官駐在所一千四百三十八トナレリ、警察官ノ増員 然ルニ近時世運ノ進歩ニ伴ヒ警察事務年ト共ニ激増セルノミナラス全道ノ面數ハ二千五百餘(此ノ内積十方里ヲ超スルモ)算シ區域内ニ駐在所ヲ有セサルモノ一千七十面ニ及ヒ民衆ノ保護ヲ完ウスル上ニ遺憾尠カラサル狀況アルニ鑑ミ大都市ニ警察署ヲ増設スルト共ニ一面一駐在所ノ方針ヲ採リ大正九年度ニ於テ更ニ警察官ノ増員ヲ行ヒ警察機關ノ配置數ヲ警部以下合計二萬八十三人警察署二百五十一派出所百四十三駐在所二千三百五十四ト爲シ同十年度ニ於テハ必要ニ應シテ人員ヲ差繰リ派出所十三駐在所十二箇所ヲ増設シタリ斯クテ警察機關ハ茲ニ略一面一駐在所主義ヲ實現セルニ近ク巡查一人當受持面積ハ零方里七七トナリ警察力隨テ稍遐邇ニ普及シ諸般新施設ノ進捗ト相俟テ警察ニ對スル民衆ノ信頼漸ク厚キヲ加フルニ至レリ

警察官ノ訓練 警察官ノ素質ノ改善ニ關シテハ從來常ニ意ヲ用キタル所ナリシモ制度革新後ニ於テハ特ニ文化的警察機能ノ發揮ニ力ヲ致シ現任警察官ヲシテ徹底的ニ新施政ノ趣旨ヲ諒解セシムルニ努ムルト共ニ從來一ノ小附屬機關タルニ過キサリシ警官練習所ノ規模ヲ擴張シ特ニ警察官講習所ノ官制ヲ設ケテ獨立官署ト爲シ之ヲ總督ノ管理ニ屬セ

シメ新採用巡査ノ教育ハ勿論現任ノ警部以下ヲモ隨時召集シテ適當ノ教習ヲ實施シ以テ優良ナル警察官ノ養成補充ニ努力シツツアリ

第六十三節 諸般取締

概説 警察上諸般ノ取締ニ關シテハ從來ノ法制不備ニシテ或ハ全ク根本法規ヲ缺如セラルアリ或ハ朝鮮人ニ限リ適用セラルル舊韓國法令ト内地人ノミニ適用セラルル統監府令又ハ理事廳令アリテ其ノ間統一ヲ缺クモノアリ取締上ノ不便尠カラサリシヲ以テ本府設置以來時運ノ進歩ニ應シテ之カ整理補正ニ努メ以テ公安ノ保持ヲ確實ナラシムルト共ニ人民ノ利便ヲ圖レリ今其ノ主要ナルモノヲ擧ケムニ

火藥等危險物ニ對スル取締 ニ付テハ大正元年八月銃砲火藥取締令同十月同令施行規則ヲ發布シテ從來內鮮人ニ依リ適用ヲ異ニセシ二様ノ法令ヲ整理統一シ明治四十四年六月引火質物取締規則ヲ大正元年十二月煙火取締規則ヲ同四年八月汽鐘汽機發動機取締規則ヲ發布シ彼此相俟テテ公衆ニ及ホスヘキ危害ノ防止ヲ完カラシメ

賭營業取締 ニ付テハ明治四十五年ヨリ大正五年ニ互リ古物商質屋代書業宿屋湯屋料理屋貸座敷飲食店藝娼妓等ニ關スル取締規則ヲ制定發布シテ從來ノ不備ヲ補正スルト共ニ權利ノ保護風紀衛生ノ維持ヲ全カラシメムコトヲ期シ

交通警察　ニ付テハ大正二年ヨリ六年ニ互リ道路人力車馬車自轉車自働車及荷車ニ關スル取締規則ヲ實施シテ交通ノ安全ヲ圖リタルカ尙前記規則中自働車自轉車ノ兩取締規則ハ時世ノ推移ニ伴ヒ執行上不備ノ點多キヲ以テ大正十年中之ヲ改正シ又道路取締規則ニ依ル右側通行ハ一般通行者ニ對シ不便尠カラサルモノアルヲ以テ同年中左側通行ニ改メタリ

其ノ他　新ニ市街地建築狩獵又ハ古蹟遺物ノ保存ニ關スル取締法規ヲ制定スル等法制ヲ改善シテ民衆ノ利便ト取締ノ徹底トヲ企圖シタルモノ尠カラス

第六十四節 犯罪狀況

犯罪ノ趨勢　朝鮮ニ於ケル犯罪ハ往時ニ於テハ強盜又ハ殺人等ノ如キ殘忍ナルモノ多ク其ノ他ノ犯罪ハ比較的尠カリシカ併合後諸般制度ノ確立ト警務機關ノ整頓トニ伴ヒ前二種ノ犯罪ハ年ヲ逐フテ減少ノ傾向ヲ呈セリ然レトモ竊盜詐欺恐喝橫領等ノ如キ智能的犯罪ハ社會ノ進歩人智ノ開發ニ伴ヒ益増加スルノミナラス犯罪ノ手段方法一般ニ巧妙ノ度ヲ加ヘツツアリ

犯罪件數　今大正五年以降ノ件數ヲ舉クレハ左ノ如シ

犯罪被害件數

年	強盜	恐嚇橫領欺	其ノ他	計
大正十年	三〇三三	四六八四一	二六,〇一〇	七五,八八四
同 九 年	三,一三七	四六,二〇〇	三二,三三三	八〇,五五九
同 八 年	一,三八九	四六,五二〇	二六,三七四	七四,二七三
同 七 年	一,二二六	五八,五〇八	二四,九四九	八四,五八三
同 六 年	一,三九八	五六,三三九	三二,五六六	八〇,三三三
同 五 年	一,五五五	四五,七四〇	一九,二七三	六六,五六八

斯ノ如ク各種犯罪中強盜ハ年年減少シ前記智能的犯罪ハ漸次増加シ來リシニ大正八年以後ニ於テハ例年ト全ク反對ノ現象ヲ顯ハシ同九年以後ニ至リテハ其ノ趨勢更ニ著シク殆ト比類ナキ變態ヲ現出セリ而シテ之カ主タル原因ヲ見ルニ強盜ノ増加ハ大正八年三月騒擾事件發生後不逞輩カ之ヲ以テ獨立資金徵發ノ手段ト爲シ又ハ草賊ノ遺類カ獨立資金徵發ニ藉口シテ橫暴ヲ逞ウスルニ至リタルニ外ナラス

第六十五節 治安狀況

往時ノ狀態 警察力十分ナラサル往時ニ於テハ地方ノ民擾連年絶エス就中江原慶北ノ

境上附近一帶ニハ火賊ト稱スル匪徒ノ巢窟アリ明治二十六年頃東學黨ノ亂起リシヨリ地方ノ秩序漸ク壞敗シ各地無賴ノ徒亦集團ヲ成シテ良民ヲ劫掠スルモノ往往ニシテ之アリ中央ノ政變亦頻繁ニシテ其ノ地方ノ安寧ニ影響セシ所大ナリキ

併合前ノ狀態　明治四十年七月再ヒ日韓協約ノ成立ヲ見次テ各地舊韓國軍隊ノ解散セラルルヤ京城ニ於ケル兵士暴發ノ餘響殆ト全土ニ波及シテ暴徒ノ集團所在ニ横行シ口ニ義兵ヲ冒稱シ其ノ實掠奪殺傷ヲ恣ニシ往往地方官廳ヲ襲ヒ官吏ニ危害ヲ加フルモノアリ郷曲不良ノ輩火賊小匪ノ類亦之ニ乘シテ橫暴ヲ極メ就中慶北江原京畿黃海ノ諸道竝全羅方面最モ甚シク暴徒ノ過クル所邑里蕭條ノ觀ヲ呈シ事態容易ナラサルモノアリ是ニ於テ統監ハ舊韓國皇帝ノ委任ニ依リ駐劄守備隊憲兵及韓國警察ヲシテ協力鎮定ニ從事セシメ一方歸順者宥免ノ恩典ヲ以テ賊徒ノ歸順ヲ勸獎シ道路工事ヲ起シテ歸順者ニ生業ヲ與ヘ明治四十二年末ニ至リ略鎮定ノ功ヲ奏シタルモ餘孽尙慶北江原黃海京畿ノ山地ニ出沒シ草賊無賴漢亦諸方面ニ點在シ未タ警戒ヲ緩ウスルヲ得サルノ狀況ナリキ

併合後ノ狀態　併合後治安ノ確立スルト共ニ新政ノ惠澤漸ヲ逐フテ都鄙ヲ光被シ庶民堵ニ安シ生ヲ聊シムニ至リタリト雖政治上ニ社會上ニ内心不平ヲ懷クノ徒輩尙尠カラサルヘキハ數ノ免レサル所ナリ然レトモ彼等ハ復事ヲ舉クルノ力ナク纔ニ國外ニ於テ國權恢復ヲ云爲スルアルニ止マリ朝鮮内一般ハ人心平靜ニシテ産業文物年ト共ニ興隆ニ向ヒ

民福ノ増進顯著ナルモノアルニ至レリ

時局ノ影響　歐洲戰亂勃發以來朝鮮内ニ於テ往往獨逸ノ優勢ヲ安斷シテ國權恢復ノ時

機到來セルモノノ如クニ流説スル者アリ殊ニ大正七年露國第二革命後獨逸勢力ノ東漸並帝國及諸外國ノ西伯利出兵ニ際シ荒唐無稽ノ風評ヲ傳フル者尠カラサリシモ未タ民心ノ動搖ヲ見ルニ至ラサリシカ一部在外鮮人等ハ此ノ間頻リニ獨立運動ニ奔走シ其ノ誤解セラル民族自決ノ主義ニ依リテ朝鮮ノ獨立ヲ實現セムニハ先ツ民族ヲ糾合シ内外相應シテ其ノ意思ヲ世界ニ表明セサルヘカラスト做シ大正八年一月下旬密ニ人ヲ東京及朝鮮ニ派シ主トシテ學生及基督教徒中ノ不平者流ニ宣傳ヲ試ミタリ是ヨリ先流言蜚語ノ頻發ニ少シク事大雷同ノ痼疾ヲ萌シ殊ニ大戰終局ノ前後ヨリ世界思潮ノ變動ニ刺戟セラレテ一部朝鮮人間ニ在リテハ世界ノ大勢ヲ辨セス獨立ノ結局不可能ナルヲ徹見スルヲ得スシテ一縷ノ希望ヲ之ニ囑セムトスルノ情ナキニアラサリシヲ以テ茲ニ人心動搖ノ端ヲ啓キ之ト同時ニ天道教徒中亦人心ノ機微ヲ看取シテ獨立ノ非望ヲ企ツル者アリ人ヲ介シテ基佛兩教徒中ノ同志ト結託シ途ニ大正八年三月一日ノ獨立騷擾事件ヲ惹起スルニ至レリ之カ經過等ニ付テハ節ヲ改メテ記述スル所アルヘシ

騷擾事件後ノ狀況　獨立運動ハ一時全道所在ニ起リタリト雖約二箇月ニシテ騷擾漸ク鎮靜ニ歸シ爾來僅ニ不逞者輩ノ裏面ニ蠢動スル者アリシニ過キヌ加フルニ官制改革後警

察力ノ充實ト人民ノ覺醒トニ伴ヒ彼等ノ陰謀ハ事毎ニ未然ニ摘發セラレテ又施スニ術ナク從來ノ如キ集團的示威運動ハ殆ト全ク不能ニ陥リ彼等不逞者ハ濫リニ良民ヲ脅迫シ獨立資金ト稱シテ金品ヲ強奪シ而モ之ヲ私利ニ費消シテ徒ニ民怨ヲ買フニ止マレリ

最近ノ狀況　大正十年ニ於テハ平安北道ノ國境對岸地方ニ散在スル鼠賊ノ時ニ江ヲ渡リテ朝鮮内ニ入り金品ヲ強奪シ良民ヲ殺傷スル等多少ノ被害ナキニアラサルモ是等ハ衣食ニ窮スル不良ノ徒ノ名ヲ獨立運動ニ藉リテ強盜殺人的兇行ヲ敢テスルモノニ過キスシテ朝鮮内一般ノ民衆ハ之カ爲ニ特ニ衝動挑發セララルカ如キ傾向ナク加之益國境ノ警備ヲ嚴ニシテ之カ防遏ニ努メタル結果不逞者ノ侵入著シク減少シ朝鮮ノ治安狀態ハ益鞏固ヲ加ヘ一視同仁ノ大義ノ徹底ト諸般文化的施設ノ進捗ト彼此相俟チテ今ヤ人心ノ安定ヲ致シ全道一般ニ靜謐ニシテ庶民各其ノ業ニ安スルニ至レリ

第六十六節 騷擾事件

緣由　大正八年ニ於ケル騷擾事件ノ緣由徑路ヲ釋ヌルニ既ニ述ヘタルカ如ク當初現制ニ平ナラサル内外ノ一部朝鮮人中宇内ノ大勢ニ通セスシテ世界思潮ノ歸趣ト民族自決主義ノ趣旨トヲ誤解シ隱然變ヲ思フ者アリ又中央ニ於テ基督及天道兩教徒有力者ノ連衡ヲ策シ兩教布教地ノ系統ヲ辿リテ獨立宣言書其ノ他ノ不穩文書ヲ各地ニ散布シ先ツ青年學

生ヲ使嚇シテ獨立運動ノ中堅タラシメ次テ煽動脅迫ノ手ヲ無智ノ下層階級ニ及ホシタルアリ彼此相俟テ浮説一時衆心ニ共鳴スルニ至リタルモノニシテ其ノ根柢頗ル薄弱ナルヲ免レス或ハ獨立既ニ成立セルモノト誤信シ或ハ獨立成ルノ日他郷ノ壓迫ヲ被ルヘシト杞憂シ又或ハ自郷ニ萬歳ノ聲ナキハ住民ノ恥辱ナリト稱シ隨處ニ附和妄動シテ漫然事ヲ構ヘタルモノ等其ノ多キニ居レリ

有識者ノ騷擾ニ對スル態度 故ニ上中流人士朝鮮人官公吏地方有力者等ハ概ネ慎重ノ態度ヲ持シテ之ニ參加セス或ハ公然意見ヲ發表シテ獨立運動ニ反對シ或ハ自制團ノ組織ヲ提唱シテ煽動脅迫ヲ排除シ或ハ各地ヲ巡回シテ民衆ヲ説諭シ又或ハ一身ノ危險ヲ顧ミスシテ騷擾ノ制止ニ努力セシ者アリ附和雷同者ノ大多數ヲ占ムル下層農民及勞働者ノ如キモ全道ニ於ケル其ノ總數ニ比較スレハ寔ニ其ノ一小部分ヲ出テス而モ其ノ動機トスル所概シテ煽動脅迫若クハ射利私怨ニアラサルハナシ

經過 獨立騷擾事件ハ三月一日京城平壤宣川義州元山等ニ於テ獨立宣言書ヲ發表スルト共ニ示威運動ヲ開始シタルヲ其ノ端緒トシ漸次各道ニ蔓延シタルモノニシテ大體北鮮ニ於テ早く南鮮ニ於テ後レテ發生セリ騷擾發生ノ當初ハ二三暴行ヲ敢テセシモノナキニアラサリシモ概シテ穩和ナル消極的手段ヲ執リ隨處ニ多數群集シテ萬歳ヲ齊唱シタルニ過キサリシカ時日ノ經過ト共ニ其ノ性質惡化シテ漸ク暴動的色彩ヲ帶ヒ或ハ諸官衙面事

八二五八	二六六	一	二八	二九	五五三	二四〇九	二九六二	五六二	二五九五	二二五七	四七	三三	二八	四二	七二	一五九
------	-----	---	----	----	-----	------	------	-----	------	------	----	----	----	----	----	-----

(備考) 被害官公衙ノ其ノ他ハ郵便局所地方法院出獄所税關監視署學校等ナリ

更ニ騷擾事件被告人ノ處分表ヲ掲クレハ左ノ如シ

騷擾事件處分人員

保安法 制令 騷擾 其ノ他 計	檢事處分		第一審		第二審		第三審		有罪處 定判決		
	受理人員	起訴人員	受理人員	有罪判決	受理人員	棄却	受理人員	棄却			
	一三〇九六	六五三七	六三九三	六一九三	三〇〇六	一、一三四	二、三三五	二、一五六	二、〇四八	六六	五六〇一
	一、一八〇	三五五	二四四	二〇四	五八	三〇	二二	二五	二四	一	一六一
	四、五六六	二、二七五	一、九二六	一、八五一	一、一九七	三〇七	七四七	五九九	五三五	五五	一、七〇〇
	二二二	九八	七六	七〇	五一	一四	三四	三五	三三	一	三五
	一九〇五四	九、二五五	八、六九九	八、三二八	四、七二二	一、四七五	二、九三八	二、八二五	二、六四〇	二、三三	七、八二六
	※ 四七一	※ 一八六	※ 一六〇	※ 一五三	※ 四九	※ 一七	※ 二九	※ 九	※ 九	※ 一	※ 一三九

(備考) ※印ハ婦女ヲ示シ内書トス 本表ノ外内亂罪トシテ審理シタル者二十五人アリ

- 檢事局受理人員ノ信教別ヲ舉クニハ佛敎二二二 儒敎三四六 天道敎二二六八 侍天敎
 一四 基督教監理派五一八 同長老派二、二五四 同組合派七 天主教五四 敎派不明二
 八六 無信敎九、二五五 其ノ他不詳等ナリ

措 置

(一) 民心ノ善導綏撫 騷擾ノ鎮定ニ關シテハ數次諭告ヲ發シテ民衆ノ覺醒ヲ促シ官公吏地方有力者等ヲシテ民心ノ善導綏撫ニ任セシムルト共ニ當初騷擾者ノ凶器ヲ有セザリシニ鑑ミ絶對穩和ノ手段ヲ執リ集團過大ニ且惡化セルモノニシテ警察力ノ不足ヲ訴フル場合ニ限り特ニ守備兵ヲ送派警戒セシメタリ

(二) 良民ノ保護 騷擾ノ漸ク擴大スルニ伴ヒ暴民衆ヲ恃ミテ官憲ニ反抗シ或ハ豫メ鎌石棍棒等ノ兇器ヲ用意シテ官公吏ニ迫リ官文書ヲ燒棄シ廳舍器物ヲ放火破壊シ官公吏ヲ殺傷シ又ハ良民ヲ劫掠スル等暴狀ヲ極ムルモノアルニ至リ其ノ困惑甚シカリシヲ以テ暴動發生シ若クハ其ノ虞アル騷擾地域ノ内外ニ一時軍隊ヲ配置シテ良民ヲ保護シ鎮定ノ效ヲ全カラシメムコトヲ期シタリ爾來其ノ效果顯著ニシテ一時サシモニ猖獗ヲ極メタル各地ノ騷擾モ頓ニ其ノ勢ヲ挫折シ日ナラスシテ全ク鎮靜ニ歸シタリ

騷擾事件後ノ一般民心 (一) 智識階級ニ屬スル朝鮮人ノ多數ハ騷擾鎮靜後獨立運動ノ無謀ナルヲ悟リ不逞者流ノ妄動ヲ警戒セシハ勿論ナリト雖煽動脅迫其ノ極度ニ達セシ際ニハ獨立或ハ成ラサルニアラサルヤヲ疑ヒ其ノ然ラサル者モ脅迫ト後難トヲ恐レテ曖昧ナル態度ヲ持シタリシカ時日ノ經過ニ伴ヒ其ノ疑惑消散シテ官憲ニ信賴スルノ念ヲ深カラシメタリ(二) 前日ノ附和雷同者ハ概ネ悔改シテ生業ニ復シ曩ニ騷擾ヲ醸シタル部落民ニシ

テ進ミテ前非ヲ官憲ニ陳謝シ將來其ノ過ヲ再ヒセサルヘキヲ誓フ者ヲ出シ(三)殊ニ講和條約ノ成立後本件ノ真相一層明確ヲ加フルニ至リ一般民衆ハ不逞者ノ橫暴ヲ怨ミ百事隨テ常態ニ復シ一部頑冥ノ徒竊ニ無稽ノ浮說ヲ流布シ不穩ノ文書ヲ配布シテ民衆ヲ蠱惑セムトスル者尙暫ク其ノ跡ヲ絶タサリシモ一般民心ヲ衝動挑發スルカ如キ大事ヲ釀スニ至ラス今ヤ官制改革後ニ於ケル諸般新施設ノ進捗ニ伴ヒテ民心益安定シ全道ノ秩序平靜ニ歸スルニ至レリ

第十二章 衛生

第六十七節 衛生施設要綱

往時ノ狀態 往時朝鮮ニ於テハ衛生狀態極メテ不良ニシテ現代的學識技能ヲ有スル朝鮮人醫師殆トナク病者ハ先ツ巫女賣ト等ノ言ニ聽キテ醫療ヲ避ケムトスルノ風習アリ社會的衛生施設亦甚タ不備ニシテ飲料水ノ如キ多クハ飲用ニ適セス各種ノ傳染病常ニ流行シ殊ニ肺ヂストマ[〔]及十二指腸蟲病ノ如キ各地ニ蔓延シテ殆ト底止スル所ナク醫療機關トシテ稍見ルヘキモノハ京城其ノ他一小部地方ニ於テ内地人醫師及外國宣教師醫師ノ醫療ニ從事セル者アルニ過キサリキ

醫療施設 是ニ於テ保護政治ノ當初統監ハ醫療衛生狀態ノ改善ヲ以テ急務ノ一ナリト爲シ其ノ中樞機關トシテ中央ニ大韓醫院ヲ開設セシメ次テ道慈惠醫院設置ノ端ヲ啓キ且起業公債ノ一部ヲ割キテ主要都市ニ上水道ノ敷設ニ著手セシメタリ本府設置後亦深ク此ノ點ニ留意シ先ツ醫療機關ノ擴張ニ努メ漸次京城ニ於ケル總督府醫院(舊大韓醫院)ノ規模設備ヲ擴充スルト共ニ各道ニ慈惠醫院ノ設置ヲ完成シテ博ク一般診療及窮民救療ヲ行ヒ更ニ併合ノ際下賜セラレタル臨時恩賜金ヲ以テ僻陬地ニ慈惠醫院ヲ増設スルト共ニ各道ニ互

リテ巡回診療ヲ開始シ氣候溫和ニシテ風土健康ニ適スル全羅南道小鹿島ニ癩患者ノ療養所タル慈惠醫院ヲ新設シ警察醫及公醫ノ配置ト相俟テ窮民救療施設ノ普遍充實ヲ圖レリ更ニ進ミテハ朝鮮人ノ多數移住シ醫療機關ノ最モ缺乏セル國境對岸地方ニ對シ或ハ巡回診療ヲ開始シ或ハ慈惠醫院ヲ新設シ又或ハ囑託醫ヲ配置シテ域外ノ移住民ヲシテ新政ノ惠澤ニ均霑セシメタリ

衛生施設 本府ハ又保健衛生改善ノ急務ナルヲ認メ先ツ飲料水ノ改良方法トシテ京城水道ノ買收擴築仁川平壤鎮南浦各水道ノ敷設ヲ完成シ釜山木浦群山元山其ノ他市街地十餘箇所ニ對シ工費ノ半額以上ヲ補助シテ水道敷設ヲ助成シ又各道ニ補助シテ共同井戸ノ掘鑿ヲ獎勵シ傳染病及獸疫ノ豫防ニ付テハ每年多額ノ國費ヲ支出シテ機宜ノ措置ヲ爲シ朝鮮ニ於テ天然痘ノ流行年年猖獗ヲ極メシニ鑑ミ特ニ種痘ヲ勵行シテ著シク其ノ病勢ヲ局限シ除穢事業其ノ他一般保健衛生ノ取締ニ付テモ亦常ニ之カ勵行ヲ怠ラス諸般施設ノ進捗ト共ニ稍衛生狀態ノ面目ヲ改ムルコトヲ得タリ

衛生行政 法制ニ關シテハ從來見ルヘキモノナカリシカ本府設置ノ後民度風俗及事情ノ緩急等ヲ斟酌シ漸ヲ逐フテ之ヲ整備スルノ方針ヲ採リ醫師齒科醫師其ノ他療屬ニ關スル法令私立病院・飲食物竝飲食物用器具藥品及藥品營業ノ取締阿片モルヒネ屠場屠畜汚物掃除墓地火葬場及埋火葬竝傳染病豫防肺結核地方病獸疫豫防清潔方法消毒方法檢疫其ノ

他公衆衛生ニ關スル各般ノ法令ヲ整備實施シ著著效果ヲ擧ケツツアリ

最近ノ施設 然レトモ叙上施設ハ未タ以テ十分ナリト謂フヲ得ス殊ニ朝鮮現在ノ衛生状態ニ鑑ミルトキハ今後尙調査研究ヲ要スル事項極メテ多ク本府設置ノ當初ニ於テ適切ナリト思考シタル施設モ今日ノ状態ヨリ之ヲ觀レハ漸ク其ノ缺陷ヲ感スルモノアリ故ニ本府ハ益之カ改善ニ意ヲ致シテ文明的政治ノ充實ヲ期スル爲既設醫院ノ増改築、醫療分科ノ増置、看護婦ノ養成及招致等ヲ計畫スルト共ニ尙更ニ必要ノ地點十三箇所ニ醫院ヲ新設シ僻陬地ニ公醫ヲ増配シテ醫療機關ノ完成ヲ期シ以テ益濟生救療ノ實ヲ擧ケムトス又地方衛生機關ノ擴充ニ伴ヒ中央ニ衛生會ヲ置キ又從來數箇ノ機關ニ依リテ分掌セラレタル傳染病及地方病ノ調査研究並血清藥物類ノ製造配付及衛生試驗ニ關スル事務ノ統一ニ資スル爲本府ニ審議機關ヲ設ケ且又各道ニ衛生技術員ヲ置キ海港地ニ港務醫官及同醫官補ヲ増置シテ保健及防疫ノ事ニ膺ラシメ以テ漸次衛生事務ノ根本的刷新ヲ期セムトス

一 醫療機關ノ擴張

要綱 總督府始政以來各道樞要ナル箇所ニ慈惠醫院ヲ設置シ且道内各地ニ内地人公醫ヲ配置シテ診療ニ當ラシメ現在ニ於テハ慈惠醫院二十三、公醫二百十六名ヲ算スルニ至リタルモ尙衛生施設トシテ不十分ナルヲ免レサルヲ以テ大正九年度追加豫算ニ依リ衛生ニ

關スル大規模ノ擴張ヲ爲セリ

醫院ノ擴充 既設總督府醫院及各道慈惠醫院ハ近時益其ノ聲價ヲ高メタルモ設備内容共ニ大ニ改善充實ヲ要スヘキ點アルニ鑑ミ曩ニ大正八年度ヨリ同十二年度ニ亙リ繼續費二百五十萬圓ヲ以テ院舎ノ擴張職員ノ増置及優遇ニ關スル計畫ヲ樹テ之カ實現ニ努メツツアリシモ更ニ救療ノ的確敏速ヲ期シ民心ノ綏撫ニ資セムニハ尙未タ十分ナラサルモナルヲ以テ更ニ其ノ計畫ヲ擴張シ大正九年度ニ於テ前記繼續費ニ四百五十九萬餘圓ヲ追加シ年限ヲ同十五年度迄ニ延長シテ總督府醫院院舎ノ増改築ヲ爲シ分科ノ完成ヲ遂ケ同時ニ之ニ要スル醫員ノ増置優遇ヲ圖リ更ニ慈惠醫院十三箇所ヲ増設シテ救療機關ノ普及ヲ期シ以テ民心綏撫ノ實ヲ舉クルニ努メムトス

公醫等ノ増置 從來各道ニハ衛生技術員ノ配置ナク爲ニ各地ニ於ケル傳染病及地方病病原ノ檢索豫防ニ關シ遺憾尠カラサリシヲ以テ大正九年度ニ於テ各道ニ技師十三名技手二十六名ノ増員ヲ行ヒ衛生施設上遺漏ナカラシメムコトヲ期スルト共ニ別ニ公醫三十名ヲ増員シテ僻陬地方ニ於ケル醫療ノ普及ヲ圖レリ尙海港ノ檢疫ニ關シテハ從來釜山仁川及元山ノ三港ニ道港務醫官及醫官補ヲ置キタリト雖惡疫ノ侵入ニ際シテハ其ノ他ノ開港亦危險尠カラサルヲ以テ更ニ前記三港竝群山・木浦・鎮南浦及清津ニ要員ヲ増加又ハ配置シ以テ海港檢疫ノ完備ヲ圖ラムトス

二 中央衛生會ノ設置

梗概 近時工場學校水道等漸次増設セラレタルモ公衆衛生ニ關スル施設未タ十分ナラサルニ由リ之カ施設計畫ニ關スル事項ノ審議ニ當ルヘキ中樞機關ノ必要ヲ認メ大正九年七月十四日朝鮮中央衛生會ニ關スル規程ヲ發布シテ特ニ之ヲ本府ニ設置シ政務總監ヲ以テ會長ニ充テ官民ヨリ其ノ委員ヲ選任シ公衆衛生ニ關シ總督ノ諮問ニ應シ意見ヲ開申セシムルコトトシ大正十年十月第一回總會ヲ開催セリ又中央衛生會設置ト同時ニ略同一ノ組織ニ依リ傳染病及地方病ノ調査研究及豫防ニ關シ委員會ヲ設ケタリ

三 衛生試驗及細菌検査

衛生試驗 ハ飲食物及飲食用器具其ノ外藥品等衛生材料ノ改善竝取締上必須ノ手段ナルカ故ニ當初警務總監部ニ試驗機關ヲ置キ次テ中央試驗所ニ衛生試驗部ヲ設ケ更ニ大正二年以來必要ニ應シテ逐次各道ニ衛生検査所ヲ附設シ大正十年ニ於テ之カ設置ヲ了セリ
試驗件數 警務機關ニ於ケル大正十年ノ衛生試驗件數ハ總數七萬四千二百十六件内飲食用適六萬九千二百七十九件同否四千九百三十七件ニシテ「否」中ノ主ナルモノハ藥品賣藥ノ二千四百三十四件、飲料水ノ八百八十四件、酒類ノ三百九十七件、清涼飲料水及氷雪ノ九百

六十一件牛乳及乳製品ノ二十三件飲食用器具ノ九十二件ナリ仍テ將來益試驗ヲ勵行シテ衛生上ノ安全ヲ期セムトス

細菌検査 朝鮮ニ於ケル傳染病ハ四季殆ト絶ユルコトナキノ狀況ナルニ拘ラス從來各道ニハ細菌検査室ノ設置ナク防疫上至大ノ缺陷タリシカ大正九年ニ於ケルコレラ豫防ノ爲各道ニ之カ設置ヲ見ルニ至リタリ而シテ傳染病豫防液同血清流行性感冒豫防液及狂犬病豫防劑ハ本府細菌検査室ニ於テ製造シ有料又ハ無料ヲ以テ各地ニ之ヲ配給シ其ノ需要年年増加シツツアリ

四 阿片取締ノ勵行

取締ノ勵行 由來朝鮮ニ於テハ諸方面ニ阿片煙吸食ノ弊習アリ陸接國境地方ニ於テ其ノ流毒最モ甚シク爲ニ阿片癮ニ陷レル者尠カラス舊韓國政府ハ明治三十八年公布ノ刑法大全中ニ阿片煙及吸煙器具ノ輸入製造販賣ヲ禁シ其ノ後統監府ハ屢舊韓國政府ニ對シテ取締ノ勵行ヲ促スト同時ニ内地人藥種商ニ對シテモ阿片販賣ノ取締ヲ嚴行シ日韓併合ノ後本府ハ明治四十五年三月朝鮮刑事令ヲ發布シ朝鮮ニモ刑法ヲ適用シテ阿片ニ關スル制裁ヲ嚴ニシ癮者ニ對シテハ漸禁主義ヲ採リ且治療ノ方法ヲ講シタリ其ノ後漸ク惡習感染者ヲ減シタルニ因リ大正三年九月總督府訓令ヲ以テ警務其ノ他ノ官憲ニ之カ取締方ヲ訓

達シ爾來絕對禁止ノ方針ヲ採ルト同時ニ從前ノ實驗ニ徹シ極力癮者ヲ招集シテ半強制的ニ救治ヲ加ヘ以テ弊習ヲ一掃セムコトヲ期シタリ斯クテ稍癮者救治ノ效果ヲ收メ阿片煙吸食ノ弊風著シク減退シタリト雖因襲ノ久シキ未タ全然根絶セリト謂フヲ得ス殊ニ其ノ原料タル阿片ハ多ク支那地方ヨリ密輸入セラレ朝鮮内ニ於テモ亦平安北道及咸鏡北道等國境附近ニ阿片煙製造ノ爲罌粟ノ密栽培ヲ企ツル者アリ歐洲戰時中藥品類ノ暴騰ニ伴ヒ栽培者頓ニ激增シ之ニ伴フ犯罪亦隨テ累加シタルモ平和克復後藥品價格ノ漸落ニ伴ヒ栽培者及犯罪者亦減少セル狀況ニ在リ

取締令ノ發布 罌粟栽培ノ取締ニ關シテハ從來其ノ栽培者アル各道ニ於テ夫夫規定ヲ設ケ其ノ自由耕作ヲ禁止セリト雖規定區區ニ互リ取締ノ徹底ヲ期スルヲ得ヌ加之阿片ノ製造受授等ニ關シテモ根本的取締ヲ加フルノ必要アリシヲ以テ大正八年六月朝鮮阿片取締令及同令施行規則ヲ發布シ醫藥用ノ爲阿片製造ノ許可ヲ受ケタル者ノ外罌粟ノ栽培ヲ爲スコトヲ嚴禁シ其ノ栽培區域ヲ限定シ製造シタル阿片ハ毎年總テ政府ニ納付セシメ其ノ自由販賣ヲ禁止スル等極メテ精細嚴密ナル取締規定ヲ設クルト共ニ政府ニ收納シタル阿片ハ一定ノ標準ニ依リ之ヲ賠償シ更ニ之ヲ特定ノ製藥業者ニ拂下クルコトトセリ

罌粟ノ栽培 ニ付テハ醫藥用阿片拂底ノ現狀ヲ考察シ其ノ需給關係ヲ標準トシテ一箇年約一千五百町歩ヲ限リ栽培ヲ許可スルノ方針ヲ採リタルモ大正八年ニ於テハ取締令實

施前既ニ播種ヲ了リタル者アリテ其ノ栽培面積ハ許可豫定面積ヲ超過シタレトモ偶開花期中雨量多キニ過キタルト耕作者中阿片製造ノ無經驗者多カリシトノ結果成績頗ル不良ニシテ中途廢耕シタル者尠カラス之カ爲阿片收納量ハ當初豫定ノ約半數ニ過キサリキ而シテ大正九年ヨリ漸次耕作者ノ減少ヲ來シ同十年ニ於テハ指定面積一千九百町歩ニ對シ栽培面積四百五十二町九段餘歩ヲ算セシニ過キス

阿片收納 阿片ノ收納ハ栽培者尙乳液採取ノ經驗ニ乏シキト天候其ノ他ノ關係トニ因リ成績未タ良好ナリト謂フヲ得ス然レトモ大正十年度ニ於テハ栽培面積四百五十二町歩餘ニ對シ其ノ收納量目七百二十四貫匁餘ニ達シ一段歩當約百九十五匁餘ノ收納トナリテ大正八、九兩年度ニ於ケル收納成績ニ比スレハ良好ナル成績ヲ示セリ今茲ニ大正八年阿片取締令實施後ニ於ケル收納成績ヲ掲記スレハ左表ノ如シ

阿片收納成績

年度	栽培面積	收納量	
		總量	一段歩當收量
大正十年度	四五二九町	七二四五六貫匁	一九五九六匁
同 九年度	九四七町	四一、一六〇貫匁	四一、三三三匁
同 八年度	二、三〇八二町	二、〇三三、九四〇貫匁	八七、六四〇匁

阿片賣下 阿片ハ世界的相場ニ左右セラレ賣下價格一定シ難キヲ以テ其ノ賠償價格ニ一割ヲ加ヘタル額ヲ以テ最低賣下價格トシ毎年契約者ト賣下價格ヲ協定スルコトトセリ而シテ阿片取締令ノ發布セラレタル大正八年度ニ於テハ市場ニ於ケル「モルヒネ」ノ價格著シク騰貴シタルヲ以テ割合高價ニ賣下クルコトヲ得タルモ同九年度ニ於テハ「モルヒネ」ノ價格下落セシニ因リ最低價格タル賠償金ノ一割増ヲ以テ賣下ヲ爲セリ而シテ大正十年度ニ於テハ同九年度ニ比シ「モルヒネ」ノ價格多少騰貴シタルニ因リ賠償價格ノ五割増ヲ以テ賣下ケタリ

モルヒネコカイン及其ノ鹽類ノ取締 阿片「アルカロイド」等ノ麻醉劑ニ付テハ大正九年十二月阿片條約及國際聯盟ノ方針ニ則リテ取締法規ヲ發布シ其ノ輸移出入ニ關シテハ總督ノ許可ヲ受ケシメ正當需要ノ外再輸移出入ヲ爲サシメス又輸移入シタル麻醉劑ニ付テハ周到ナル注意ヲ以テ其ノ濫用及不正取引ノ防遏ニ努メツツアリ

モルヒネ注射ノ取締 「モルヒネ」注射ハ當初阿片癮治療ノ目的ヲ以テ民間ニ使用セラレシカ是亦漸次濫用ノ弊習ヲ生シ遂ニ慢性中毒者ヲ出スニ至リタルモ從來何等法令ノ制裁ナカリシニ由リ明治四十五年七月藥品及藥品營業取締令ヲ實施シ同令ニ依リ其ノ賣買授受ヲ嚴ニ制限シ得ルニ至リ其ノ慢性中毒者ニ對シテハ阿片癮者ト同シク當初漸禁主義ヲ採リ後其ノ漸ク減少スルニ及ヒ絶對禁止ノ方針ヲ採リ中毒者ノ救療ト相俟テテ極力制遏

ニ努メタル結果未タ的確ニ根絶スルニハ至ラサレトモ弊習ノ著シク減退スルヲ見ルニ至レリ「コカイン」注射ノ惡習モ諸地ニ多少行ハルル形跡アリシニ由リ是亦「モルヒネ」注射ト共ニ峻嚴ナル取締ヲ加ヘツツアリ

第六十八節 傳染病及地方病

總況 朝鮮ニ於テハ由來衛生狀態不良ニシテ滿洲露領地方ニ接壤セルニモ拘ラス「ペスト」ノ侵入未タ曾テ之ナキハ其ノ誇ルニ足ル所ナリトス然レトモ其ノ他ノ傳染病ニ至リテハ時時流行シ往往猖獗ヲ極ムルモノアリ就中「コレラ」痘瘡腸窒扶斯赤痢ヲ以テ其ノ最トス人民中今尙迷信ニ囚ハレ衛生思想ヲ缺如セル者多ク動モスレハ豫防措置ヲ忌避シ往往之ニ反抗スル者アリ防疫上容易ニ所期ノ目的ヲ達スルヲ得スト雖近時衛生施設及取締ノ進歩ニ伴ヒ大體ニ於テ漸次減退ノ趨勢ニ在リ

コレラ ハ流行ノ歴史頗ル古ク李朝以前ヨリ既ニ幾度カ非常ノ慘害ヲ流セシコトアリ明治二十八年ニハ平安北道ノミニ於テ死者六萬以上ヲ同三十五年ニハ京城ノミニテ死者一萬ヲ出シタリト云フ然レトモ同病ハ概ネ域外ヨリノ侵入ニ係リ年ニ依リ著シキ消長アリ殊ニ併合後衛生施設ノ進歩ニ伴ヒ復往時ノ如ク甚シキ流行ヲ見ス大正二、三、四及六、七年ノ如キハ殆ト患者ノ發生ヲ見サリシカ同八、九兩年ニ於テハ東亞方面一般ノ大流行ニ願ミ

早クヨリ國境線海港等ニ於テ侵入防止策ヲ講シ特ニ巨費ヲ投シテ檢疫檢便豫防液無料注射等極力之カ防遏ニ努メタルニモ拘ラス病勢猛烈ヲ極メテ大正八年ニハ患者約一萬七千死者約一萬一千、同九年ニハ患者約二萬四千、死者約一萬三千ヲ出スニ至レリ是レ當局ノ遺憾トスル所ナリ然レトモ之ヲ舊時ノ流行ニ比スレハ著シク慘害ヲ局限セルモノト謂フヲ得ヘシ而シテ大正十年ニ於テハ前年該病ノ流行特ニ劇甚ヲ極メ又ハ其ノ終熄比較的遲カリシ地方ノ住民ニシテ或ハ保菌ノ儘越年シタル者アリテ再ヒ勃發的發生ノ因ヲ爲スカ如キ虞ナシトセサルニ由リ是等住民中特ニ警戒ノ要アリト認ムル者約一萬二千人ニ對シ糞便檢査ヲ施行セシカ幸ニ一名ノ保菌者ヲモ發見セス之ニ依リ朝鮮ノ病毒地ニアラサルコトヲ證明シ得タリ然ルニ同年六月頃ヨリ上海及内地神奈川東京長崎福岡等ノ各府縣ニ該病患者發生セルヲ以テ海港檢疫ヲ嚴重ニシ是等ノ地方ト交通關係アル沿岸住民ニ豫防注射ヲ施行シ尙コレヲ豫防ニ關スル活動寫眞等ニ依リ衛生思想ノ普及ヲ圖リタルヲ以テ釜山港及方魚津港ニ入港シタル船舶ニ於テ保菌者各一名ヲ檢出シタルノミ、ニシテ未然ニ之ヲ防止スルコトヲ得タリ

痘瘡　痘瘡ハ從來年年四季ヲ通シテ流行シ殆ト地方病タルノ觀ヲ呈シタリ由來一般朝鮮人ノ間ニ於テハ痘瘡ヲ以テ自然ノ命數ナリトスルノ迷信行ハレ寧ロ豫防措置ヲ忌避スルノ傾向アリ舊韓國政府ハ明治二十八年種痘規則ヲ發布シ爾來數次種痘術ノ普及ヲ圖リ

タレトモ遂ニ實績ノ見ルヘキモノナク併合前後ニ於テモ毎年多數ノ患者ヲ出スノ狀況ニ在リキ仍テ本府始政後ハ警察官其ノ他ノ擔當員ヲシテ懇ニ迷信ヲ訓誡シテ百方種痘ノ效果ヲ說示セシムルト共ニ痘苗ノ無料配付ヲ行ヒ婦人ニ對シテハ特ニ婦人ノ種痘施術者ヲ置ク等極力種痘ノ普及ニ努メタル結果病勢漸次減退スルノ傾向アリタルモ大正八年ニ於テハ春季ヨリ再ヒ流行ノ兆ヲ呈シテ患者二千餘名ニ上リ同九年ニ於テハ東亞方面ノ一般流行ニ伴ヒ劇性ノ病毒侵入シ極力種痘其ノ他豫防方法ノ勵行ニ努メタルニモ拘ラス遂ニ患者一萬一千百餘名死者三千六百餘名ヲ出スニ至レルハ遺憾トスル所ナリ而シテ大正十年ニ於テハ病勢多少減退セシモ尙患者八千三百餘名ヲ出シ大正十一年春季ニ於テモ更ニ其ノ流行ヲ見ムトスルノ狀況ナルヲ以テ種痘普及宣傳用ノ活動寫真「フィルム」ヲ作製シ流行各地ヲ巡回映寫シテ之カ豫防ニ對スル民衆ノ覺醒ニ努ムルト共ニ不備ノ點多キ從來ノ種痘ニ關スル規則ヲ廢シテ新ニ種痘令ヲ制定スヘク目下成案ノ審議中ニ在リ

腸窒扶斯　腸窒扶斯モ比年各地ニ流行シテ殆ト常在病ト化シ之カ豫防ニ付テハ特ニ注意セルモ其ノ發生數未タ著シク減少スルニ至ラス本病ハ之カ診定ニ或程度ノ期間ヲ要スルカ故ニ發見前病毒他ニ散莖スルノ虞アリ殊ニ一般ノ飲用水多クハ不良ニシテ其ノ防遏上一層ノ困難ヲ感ス大正九年九月中旬本病ノ流行ニ際シテハ當局ハ特ニ京城ノ防疫主任者ノ會合ヲ行フテ適切ナル豫防方法ヲ講シ患者ノ發見ニ努ムルノ外近年醫學界ニ其ノ效

力ノ偉大ナルヲ唱道セラレツツアル豫防接種ヲ希望者ニ無償施行スルト共ニ開業醫私立病院等ニ於テモ成ルヘク之ヲ施行セシムルコトトセリ

赤痢 赤痢病ハ年年各地ニ發生シツツアルヲ以テ患者發見ニ付テハ他ノ傳染病ト均シク常ニ周密ナル檢病的戸口調査ヲ勵行シツツアリト雖容易ニ之カ終熄ヲ期スル能ハス仍テ之カ豫防ノ根本策トシテ清潔方法ヲ勵行シ上地下水ノ改良ヲ圖リ一面豫防液ノ注射ヲ行ヒ專ラ其ノ防遏ニ努メツツアリ

爾餘ノ傳染病 ニ在リテモ年年各地ニ流行スルコトアルヲ以テ清潔法ノ施行、飲食物ノ取締及醫師其ノ他住民ノ患者届出ヲ督勵シ一面檢病的戸口調査ヲ勵行シテ患者ノ早期發見ニ努メ其ノ他豫防注射及細菌檢査ノ施行等極力防疫措置ヲ講シツツアリ今最近五年間ニ於ケル傳染病患者發生數ヲ表示スレハ左ノ如シ

傳染病患者

大正十年	大正九年	大正八年	同
コレラ	一	二四三三	一六九九
赤痢	九七八	九七九	一五三二
腸管扶折	二五五	二二三	三、三九
痘疹	八三六	一一八〇	二、七九
發アス疹	七三	七六	八四
猩紅熱	七七七	三六九	一二五
實里亞布	二三八	二六三	二七六
チバアスラ	三〇〇	三三三	六五〇
合計	二、一五八	二、九四四	二、五八三

同	同	同	同	同	同	同	同	同	同
六	七	六	七	六	七	六	七	六	七
年	年	年	年	年	年	年	年	年	年
11097	11177	11501	11750	11097	11177	11501	11750	11097	11177
49	310	98	108	49	310	98	108	49	310
332	125	332	125	332	125	332	125	332	125
366	333	366	333	366	333	366	333	366	333
372	1143	372	1143	372	1143	372	1143	372	1143
567	6926	567	6926	567	6926	567	6926	567	6926

肺「チストマ」ヲ以テ其ノ最トシ現在患者三萬内外ニ及フ其ノ他結核癩疥癬等ノ傳染性疾患ニ罹ル者尠カラズ本府始政後醫療機關ノ分布衛生行政ノ施設及取締ノ進展ニ伴ヒ大體ニ於テ漸次減退ノ傾向ヲ呈スルニ至レリト雖一般朝鮮人ノ衛生思想尙幼稚ニシテ流行病ニ對スル迷信的行動常ニ絶エス之カ爲豫防行政上幾多ノ困難アルヲ免レス仍テ今後人智ノ開發ト衛生施設ノ整備トニ俟テテ銳意所期ノ目的ヲ達成セムト努メツツアリ

第六十九節 獸疫豫防

一 獸 疫

概況 朝鮮ニ發生スル獸疫中被害最大ナルハ牛疫流行性鷺口瘡炭疽氣腫疽等ニシテ牛疫及流行性鷺口瘡ハ接壤支那地方ニ常在シ時時國境地方ニ侵入スルコトアリ朝鮮ニ於ケル其ノ發生ハ之ニ因由スルヲ常トス又炭疽及氣腫疽ハ朝鮮内ニ常在シテ毎年各地方ニ散發シ其ノ害毒ヲ流スコト大ナリ仍テ本府ハ夙ニ之カ防疫施設ヲ講シ大正四年更ニ獸疫豫

防令ヲ制定施行シ同七年農商務省所管ノ在釜山獸疫血清製造所ヲ本府所管ニ移シ特ニ國境地方ニ對シテハ樞要地點ニ獸醫十六名ヲ配置シ血清貯藏庫十二箇所ヲ設備シ常時之カ取締ニ留意スルト共ニ獸疫ノ早期發見ト之カ豫防制遏ノ敏速トヲ期シツツアルモ其ノ設備未タ十分ナラスシテ今尙其ノ害毒ヲ絶ツニ至ラス仍テ將來益豫防設備ヲ充實シテ其ノ遺憾ナキヲ期セムトス

牛疫 朝鮮ニ於ケル獸疫中殊ニ牛疫ノ如キハ其ノ病原地タル鴨綠豆滿兩江對岸支那領ニ於テハ流行常ニ絶エサルニモ拘ラス何等豫防施設ノ見ルヘキモノナク漫然病毒ノ散逸ニ放任セル狀況ナルノミナラス國境地方トノ交通取引等ノ關係密接ニシテ結果國境地頻繁ヲ加ヘ防疫上至大ノ困難アリ然レトモ本府始政以來防疫施設ヲ講シタル結果國境地方ニ時時病毒ノ侵襲ヲ見ルノ外復往時ノ如ク深ク内陸ニ波及スルコトナカリシカ大正十年ニ於テハ一月以來咸鏡北道及平安北道ノ國境諸郡ニ牛疫侵入傳播シテ病牛二百二十頭ヲ出シ七月ニ入り漸ク終熄シタル外八月中旬ニ至リテ元山方面ニ系統不明ノ牛疫突發シ而モ其ノ傳播力猛烈ニシテ忽チ咸鏡南江原平安南黃海慶尙南諸道ノ各一部ニ蔓延シ年末ニ至リテ漸ク終熄ヲ告ケ同年ノ發生總數六百八十七頭ニ及ヘリ本疫豫防ノ應急措置トシテハ各發生地附近ニ於テ血清注射ヲ勵行スルト同時ニ交通遮斷ヲ行ヒ民間ニハ自衛團ヲ組織セシメ警務官憲ト協力シテ交通牛ノ監視竝病牛ノ早期發見ニ努メシメ其ノ流毒ヲ

局限スルコトヲ得タリ然レトモ由來朝鮮ニ於ケル牛疫ハ其ノ病原地方ニ於テ
病毒撲滅ノ措置ヲ講スルニアラサレハ到底其ノ根絶ヲ期シ難キカ故ニ之カ根本的豫防策
ハ國際的方策ノ樹立ニ俟ツノ外ナカルヘシ

大正七年以降累年ノ牛疫發生狀況ヲ見ルニ大正七年ニハ威鏡北道ニ於テ十九頭同八年
ニハ平安北威鏡南ノ二道ニ於テ十五頭同九年ニハ平安北威鏡南ノ二道ニ於テ一千百四十
四頭ニシテ其ノ傳播何レモ國境地方ニ局限セラレタリ而シテ大正十年ノ發生狀況ハ前項
ニ記載スル所ノ如シ

二 移出牛檢疫

檢疫施設ノ改善 朝鮮ニ於ケル移出牛ノ檢疫ハ明治四十二年舊韓國政府ニ於テ輸出牛
檢疫法ヲ發布シ釜山ニ檢疫所ヲ設置シタルニ始マレリ當時ノ檢疫ハ食用ノ爲内地港灣到
著後直ニ屠殺スルモノヲ除クノ外必ス内地朝鮮兩地ニ於テ各九日間ノ繫留ヲ爲シテ二重
檢疫ヲ施行シ不便少カラサリシヲ以テ大正四年七月本府ハ新ニ移出牛檢疫規則ヲ發布シ
釜山及馬山港ヨリ移出スルモノニ限り釜山ニ於テ二十日間ノ繫留檢疫ヲ行ヒ内地トノ二
重檢疫ヲ廢止シ大正五年十月更ニ同規則ヲ改正シ元山及城津ニ於テ移出牛ノ健康検査ヲ
行ヒ敦賀港ヘモ移出シ得ルコトトセシカ朝鮮ヨリ内地ニ移出スル畜牛ハ累年増加シ釜山

ニ於ケル停滯牛數少カラサルヲ以テ檢疫所開始以來漸次牛舎ノ増築ヲ爲シ大正八年更ニ牛舎三棟ヲ増築シ且之ニ伴フ諸般ノ設備ヲ整へ所要人員ヲ増加シタルモ尙毎月一千頭以上ノ停滯牛アルヲ免レス爲ニ木浦港ニ廻送シテ無檢疫ノ儘移出スルモノ多キヲ以テ其ノ後農商務省ト交渉ノ上釜山ニ於ケル繋留檢疫日數十八日以上トナリ居リシヲ十二日以上ニ短縮スルノ協定ヲ遂ケ大正九年三月此ノ趣旨ニ依リテ規定ヲ改正シ爾後漸ク畜牛移出ノ順調ヲ保持シ得ルニ至レリ

移出頭數 最近四箇年ノ移出牛數ハ左ノ如シ

移出牛頭數

年	繋留檢疫又ハ健康検査		自由移出	
	釜山	元山城津	木浦	仁川及群山
大正十年	三四,九一五 <small>頭</small>	一,四八二 <small>頭</small>	五三六 <small>頭</small>	五,九三二 <small>頭</small>
同 九年	三五,八八三	一,五四五	六,一七三	一〇,〇七三
同 八年	二六,四七五	一,二九三	一〇,六六六	一七,一四四
同 七年	三二,二二六	五七〇	四,二二二	六,七二

(備考)

大正十年ノ城津移出牛數ノ前年ニ比シ著シク減少セシハ牛疫流行ノ結果ニシテ木浦移出牛數ノ大正九年ヨリ著シク減少セシハ釜山

移出牛検査所ノ繋留検査日數短縮ノ結果牛商ノ木浦發出ヲ釜山ニ變更シタル者多キ關係ニ因ル

自由移出牛ハ内地到著港ニ於テ検査ヲ受クルモノトス

三 屠場及屠畜

概況 朝鮮ニ於テハ上下一般ニ獸肉ヲ嗜好シ慶典弔儀等執行ノ必須品トスルノ慣習アリ各地共ニ牛豚其ノ他ノ飼育盛ニ行ハレ隨テ畜獸ノ屠殺數尠カラス大正十年末現在ノ屠場數一千三百五十一、同年中ノ屠畜頭數四十七萬四千八百六十五ヲ算ス而シテ屠畜頭數ノ最モ多キハ成牛ニシテ其ノ數三十二萬四千八百八十一頭ニ及ヒ豚之ニ次キテ十三萬八千七百六十五頭ノ多數ヲ示セリ從來屠場ノ取締ニ關シテハ規定區區ニ互リシヲ以テ大正八年十一月屠場規則ヲ發布シ慣習ヲ尊重シテ屠畜上ノ不便ヲ除去スルト共ニ之カ取締ノ統一ヲ圖レリ現今府ノ所在地ニ於ケル公設屠場ハ其ノ構造設備等稍見ルヘキモノアリト雖其ノ他ノ地方ニ於テハ極メテ小規模ノモノ多ク公衆衛生上遺憾ノ點ナキヲ得サリシヲ以テ從來一般ニ公設屠場ヲ獎勵シ個人經營ニ係ルモノハ衛生組合學校組合等ノ經營ニ移サシメシカ大正六年十月面制ノ施行後ハ殆ト面ノ經營ニ移レリ

屠畜検査 屠畜検査獸醫ハ京城仁川釜山其ノ他樞要地ニ於テハ警察官署ニ專務者ヲ配

屬シ又道地方費ノ支辨ニ係ル屠畜検査員アリテ其ノ検査ニ従事スト雖其ノ數極メテ少ク大部分ノ屠場ニ在リテハ主トシテ衛生講習ヲ受ケタル警察官ニ於テ検査ヲ行ヒツツアリ公衆ノ保健衛生上危険ノ虞ナシトセサルニ由リ漸次之カ改善ノ歩武ヲ進メ又獸肉ノ取締ニ付テハ統一セル規定ナキモ各道令ヲ發布シ以テ之カ取締ヲ勵行シツツアリ

第十三章 司法

第七十節 司法制度

一 制度ノ確立

行政司法ノ分離 朝鮮ニ於ケル司法制度ハ保護政治時代ノ施設ニ改善ノ端ヲ啓キ次テ司法事務委託及日韓併合ニ伴フ前後二回ノ變革ヲ經テ現時ノ法院制度トナレリ即チ明治三十九年統監ハ司法制度ノ確立ヲ以テ積弊ヲ拯濟スル最先ノ急務ナリト爲シ舊韓國法部ニ内地人ノ參與官一人主要ナル裁判所ニ内地人ノ法務補佐官又ハ法務補佐官補各一人ヲ傭聘セシメテ司法事務ノ指導誘掖ニ膺ラシメタリ然ルニ當時韓國ニ於テハ行政司法ノ混淆甚シク司法機關ハ初審裁判所タル漢城裁判所及終審裁判所タル平理院ノ外何レモ地方廳ニ併置セラレ裁判官ハ概ネ地方官之ヲ兼ネ賄賂請託公行シ法權濫用セラレ裁判事務ノ紊亂名狀スヘカラサルモノアリ指導誘掖ノ間接手段ヲ以テシテハ容易ニ制度革新ノ實ヲ舉クヘキニアラサリシカ故ニ統監ハ明治四十年七月締結ノ日韓協約ニ依リ司法事務ヲ全然行政事務ヨリ分離セシメ明治四十一年八月締マレ内地ノ制度ニ採リ大審院控訴院地方裁判所區裁判所ノ名稱ヲ襲用シテ三審制四階級ノ裁判所ヲ開設シ之ニ檢事局ヲ附設シテ內

地人ヲ主要ナル判事、檢事書記ニ任命セシメタリ

治外法權ノ撤去 然レトモ更ニ進ミテ内鮮外人一般ノ生命財産ノ保障ヲ確實ナラシメ

ムニハ益司法制度ノ整備ヲ圖ルノ要アリ然ルニ舊韓國ノ財政狀態ハ到底所期ノ目的ヲ達成シ得ヘキニアラサリシヲ以テ舊韓國政府ハ明治四十二年七月司法及監獄ノ事務ヲ擧ケテ之ヲ帝國政府ニ委託セリ仍テ帝國政府ハ同年十一月一日統監府裁判所令ヲ制定施行シテ大審院ヲ高等法院ト改稱スルノ外總テ同一制度ノ裁判所ヲ開設シ越エテ明治四十三年十月一日朝鮮總督府官制ノ實施ニ際シテ亦朝鮮總督府裁判所令ヲ制定施行シテ從前ノ制ヲ踏襲セリ而シテ日韓併合ノ結果從來諸外國カ舊韓國ニ對シテ有セシ治外法權撤去セラレ茲ニ始メテ内地人、朝鮮人、外國人ノ別ナク齊一ニ帝國ノ司法權ニ服シ完全ニ裁判機關ノ統一ヲ見ルニ至レリ

三審三級制 然ルニ當時裁判所ノ編制ハ最高裁判所ノ下ニ三種ノ裁判所ヲ置キ裁判所ノ種類多キニ過キ其ノ權限亦相錯綜シ百般事務ノ簡捷ヲ特ニ必要トスル朝鮮ノ現狀ニ適應セサル嫌アリシヲ以テ明治四十五年其ノ組織ヲ地方法院、覆審法院及高等法院ノ三審三階級制ニ改メ必要ニ應シテ地方法院ノ事務ノ一部ヲ取扱ハシムル爲地方法院ノ支廳ヲ設置シ次テ大正三年朝鮮不動產登記令ノ施行ニ伴ヒ地方法院出張所ヲ設置シ專ラ登記及公證事務ヲ取扱ハシメ以テ現時ニ至レリ

權限 本三審三階級制ニ在リテハ地方法院ハ第一審ノ裁判竝非訟事件ニ關スル事務ヲ行ヒ覆審法院ハ地方法院ノ裁判ニ對スル控訴及抗告高等法院ハ覆審法院ノ裁判ニ對スル上告及抗告ニ付裁判ヲ行ヒ且内地現行ノ裁判所構成法ニ定メタル大審院ノ特別權限ニ屬スル職務ヲ執行スルモノトシ地方法院ハ判事單獨ニテ裁判ヲ爲スヲ原則トシ訴訟物件ノ價額千圓ヲ超過スル民事事件人事訴訟事件其ノ他特定ノ事件ニ付テハ三人ノ判事、覆審法院ハ三人ノ判事、高等法院ハ五人ノ判事ヲ以テ組織シタル部ニ於テ合議裁判スルモノトス而シテ從來朝鮮人タル判事檢事ノ權限ハ民事ニ在リテハ原被告共ニ朝鮮人タル事件、刑事ニ在リテハ被告人ノ朝鮮人タル事件ニ限ラレタルモ時代ノ推移ニ依リ既ニ其ノ差別ヲ存置スルノ必要ナキニ至リタルヲ以テ大正九年三月朝鮮總督府裁判所令ニ改正ヲ加ヘ内地人タル判事檢事ト朝鮮人タル判事檢事トノ間ニ存シタル裁判權限ノ差異ヲ撤去シタリ身分ノ保障 判事ノ身分ニ關シテハ從來何等特別ノ保障ナク一般文官ト同一ノ待遇ヲ與ヘタリシカ明治四十四年朝鮮總督府裁判所令ニ改正ヲ加ヘ朝鮮總督府判事ハ禁錮以上ノ刑ニ處セラレ又ハ懲戒ノ處分ニ依ル場合ヲ除クノ外其ノ意ニ反シテ其ノ官ヲ失フコトナキ旨ヲ規定シ以テ終身官タルノ保障ヲ與ヘ加之其ノ懲戒處分ニ關シテハ特ニ判事ヲ以テ組織シタル判事懲戒委員會ノ決議ニ依ルコトトシタリト雖尙同令中朝鮮總督ニ於テ必要ト認ムルトキハ判事ニ對シ休職ヲ命スルコトヲ得ル旨ノ規定存スルアリテ其ノ保障未

タ十分ナリト謂フ能ハサルノ嫌アリタルヲ以テ大正十年八月同令ヲ改正シテ當該法條ヲ削除シ裁判官ヲシテ完全ナル獨立ノ地位ヲ保持セシムルニ至レリ

停年制 從來判事ノ在職年齡ハ何等ノ制限ナカリシカ大正十年八月前記改正ニ依リ身分ノ保障ヲ確保スルト同時ニ範ヲ內地ニ採リテ停年ノ制ヲ設ケタリ即チ高等法院長ニ在リテハ年齡六十三年其ノ他ノ判事ノ職ニ在ル者ニ在リテハ六十年ニ達シタルトキ當然退職スルモノトシ且高等法院ノ總會ノ決議ニ依リ五年以内ノ期間ヲ定メテ仍在職セシメ得ルノ特例ヲ設ケ之ニ依リ後進ノ途ヲ開キ有爲ノ士ヲシテ其ノ局ニ當ラシメ以テ司法事務ヲ刷新セムコトヲ期セリ

尙本府檢事ハ司直ノ職ニ在リテ最モ嚴正ニ其ノ職務ヲ行フコトヲ要シ此ノ點ニ於テ判事ノ地位ト大差ナキモノナルコト勿論ナルモ其ノ身分ノ保障ニ付テハ一般行政官ト同一ナルヲ以テ一面之ヲ確保スルノ必要アルノミナラス判事トノ權衡上檢事ニ對シテモ亦停年ノ制ヲ設ケルヲ妥當トシ目下其ノ法令發布ニ付手續中ニ屬ス

昇格 現在ニ於ケル地方法院ハ京城公州咸興平壤海州大邱釜山及光州ノ八箇所ニ在リテ其ノ他ノ地方ニハ五十五箇所ノ支廳ヲ設置シ地方法院ニ屬スル事務ノ全部又ハ一部ヲ取扱ハシメツツアリ然レトモ輒近文化ノ開發ニ伴ヒ各法院ヲ通シテ逐年民刑事件ノ遞増ヲ來シ就中全州及新義州支廳ハ其ノ狀勢最モ著シク優ニ本廳ヲ凌クモノアルノミナラス

兩地共ニ交通取引其ノ他諸般ノ關係ニ於テ樞要ノ位置ヲ占ムルニ至リタルヲ以テ次年度即チ大正十一年度ニ於テ右兩地ノ支廳ヲ地方法院ニ昇格セシメテ司法事務ノ進展ヲ期シ併セテ民衆ノ利便ヲ圖ルノ必要ヲ認メ目下之カ計畫中ニ屬ス

辯護士試験 朝鮮ニ於ケル辯護士ノ資格ハ辯護士規則ノ定ムル所ニシテ(一)辯護士法ニ依リ辯護士タルノ資格ヲ有スル者(二)朝鮮人辯護士試験ニ及第シタル者(三)舊韓國舊統監府及本府裁判所ノ判事檢事タリシ者又ハ舊韓國辯護士タリシ者タルヲ要シタリト雖右ノ内朝鮮人辯護士試験ハ未タ一回モ施行スルニ及ハザリシカ輒近朝鮮ニ於ケル權利思想發達ノ趨向ニ鑑ミ辯護士ノ學識向上ヲ圖ルノ必要ヲ認メ大正十年十二月辯護士規則ヲ改正シ朝鮮辯護士試験ニ及第シタル者ヲ資格ノ一ニ加ヘ同時ニ朝鮮辯護士試験規則ヲ發布シ暹タ内鮮人中ヨリ適材ヲ簡拔シ以テ人權擁護ノ職責ヲ完ウセシムルコトトシタリ同試験ハ大正十一年度ヨリ毎年一回之ヲ施行スル豫定ナリ

裁判所及職員 現在裁判所數ハ高等法院一、覆審法院三、地方法院八、同支廳五十五、同出張所百六十ニシテ裁判所職員ノ定員ハ判事百九十九人、檢事七十七人、書記長四人、通譯官四人、書記通譯生六百六十四人ナリトス

二 共通法ノ施行

制定ノ理由 朝鮮内地臺灣及關東州ハ各其ノ民度風俗ヲ異ニスルヲ以テ其ノ地域ニ限

リ各別ニ立法ヲ爲スコトヲ認容セラレタル結果各地域獨立ノ法域ヲ爲シ一ノ地域ノ法令ハ他ノ地域ニ行ハレス而モ相互交渉ノ事項ニ關シ共通聯絡ヲ取ルヘキ通則ノ法規ヲ闕如セルヲ以テ外國ニ對スル交渉關係ニ付テハ法例國籍法等準據スヘキ法規ノ存スルニモ拘ラス國內關係タル各地域間交渉ノ問題ハ却テ之ヲ解決スルヲ得サル不便ヲ有シタリ仍テ帝國政府ハ大正七年四月此ノ闕陥ヲ補フノ趣旨ニ依リテ共通法ヲ制定シ同年六月ヨリ轉籍ニ關スル第三條ノ規定ヲ除クノ外之カ施行ヲ見ルニ至レリ

施行ノ利益 故ニ共通法ノ施行ハ直接又ハ間接ニ行政上又ハ裁判上幾多ノ便益ヲ與ヘタルノミナラス人民ノ利害便否ニ影響スル所亦尠カラス今二三ノ例ヲ舉ケテ之ヲ述ヘムニ從來内地臺灣關東州等ノ法令ニ準據シテ設立シタル會社ハ朝鮮ニ於テハ之ヲ朝鮮外會社トシテ取扱ヒ是等ノ會社ト朝鮮内會社トノ合併ハ之ヲ認メス又是等會社ノ主タル事務所ヲ朝鮮内ニ移轉スルコトハ之ヲ許ササリシニ共通法ノ施行ニ依リ其人ノ合併移轉ヲ認容スルニ至リシカ如キ又從來内地臺灣關東州ニ於ケル犯罪ハ行爲者朝鮮ニ在ルモ朝鮮ニ於テハ之ヲ處斷スルヲ得サリシニ共通法施行後ハ之ヲ處斷シ得ルニ至リタルカ如キ其ノ他朝鮮ト内地臺灣關東州トノ間ニ一種ノ共通的裁判管轄ヲ認ムルニ至リタルカ如キ是ナリ轉籍ニ關スル共通法第三條ノ規定ハ戶籍取扱上ノ聯絡ニ關スル各地域ノ法令未タ完

カラサルカ爲施行ヲ保留セラレタル處爾來朝鮮ニ於テハ其ノ實施準備トシテ之ニ關スル民籍手續法規ノ調査審議ニ著手シ一面内地關係官廳ト交渉ヲ重ネテ聯絡ヲ保チタル上大正十年六月朝鮮人ト内地人トノ婚姻ノ民籍手續ニ關スル府令ヲ發布シ内地ニ於テモ同時ニ法律ヲ以テ戶籍法中ニ改正ヲ加ヘテ當該規定ヲ新設シ内鮮間ニ於ケル前記聯絡法令ノ準備全ク成リタルニ因リ共通法第三條ハ大正十年七月一日ヨリ上叙府令及法律ト共ニ其ノ施行ヲ見ルニ至レリ是ニ於テ從來内鮮人ノ間ニ婚姻ヲ爲ス者アルモ當事者ハ彼此何レノ一方ニテモ民籍上一ノ地域ノ家ヲ去リ他ノ地域ノ家ニ入ルコト能ハスシテ婚姻ノ效力ヲ全カラシムルヲ得ザリシカ如キ不合理ナル法制上ノ闕陥全ク除去セラレ内鮮融合ノ上ニ及ホス影響甚大ナルモノアルハ言ヲ俟タス

三 笞刑令ノ廢止

沿革 笞刑ハ朝鮮固有ノ刑ニシテ執行ノ方法ニシテ宜シキヲ得レハ微罪ニ對スル制裁トシテ寧ロ當時ノ民度ニ適合シ短期ノ自由刑又ハ財産刑ニ比シテ其ノ效力多ク且執行ノ方法極メテ簡易ナルニ由リ明治四十五年刑事法規ノ整理統一ニ際シテモ尙姑ク此ノ制ヲ存續シ新ニ笞刑令ヲ制定シテ従前ノ制度ニ幾多ノ改良ヲ加ヘ適用ノ範圍モ老幼婦女ハ之ヲ除外シ其ノ執行ニ付テモ可及的人道ヲ重ムスルノ趣旨ニ基キ特ニ詳細ナル手續ヲ規定

シ朝鮮人ニ限リ之ヲ適用シ來レリ

廢止ノ理由 然レトモ斯ノ如ク直接肉體ニ苦痛ヲ與フル刑罰制度ハ現代ノ文明思想ニ基ク刑罰ノ性質ト相背馳スルモノアルノミナラス輓近時勢ノ進展著シク爲ニ朝鮮人ノ自覺向上益其ノ歩ヲ進タ民度亦昔日ノ比ニ非ス殊ニ朝鮮人間ニ刑罰上ノ差別ヲ存スルカ如キハ新施政ノ趣旨ニ合致セサルモノナルヲ以テ大正九年三月三十一日限リ之ヲ廢止シタリ其ノ結果朝鮮人ハ内地人ト全然同一ナル刑罰制度ノ下ニ立ツニ至レリ尙笞刑廢止ニ伴ヒ自然在監人員ヲ著シク増加スヘキニ由リ本章第七十二節記載ノ如ク之カ爲特ニ新營費ヲ計上シテ監獄ノ擴張ニ著手シタリ

四 朝鮮民事令及民籍法改正ノ經過

改正ノ必要 朝鮮民事令ハ明治四十五年三月ノ制定ニ係リ民事ニ關シテハ原則トシテ民法ニ依ルコトニ定メタルモ朝鮮人ノ能力親族及相續ニ關スル事項ニ付テハ尙民法ニ依ラス一ニ慣習ニ依ルヘキモノト爲シタリ是レ朝鮮當時ノ現狀ニ鑑ミ努メテ其ノ民度民情ニ適應セムコトヲ期シタルモノニ外ナラスト雖爾來歲月ノ經過ニ伴ヒ社會ノ事物長足ノ進歩ヲ遂ケ今ヤ斯ノ如キ規定ハ漸ク時勢ニ順應セサルニ至レリ又民籍法ハ舊韓國時代ノ制定ニ係リ法文簡約ニシテ申告事項期間義務等ニ付大綱ヲ示スニ過キス其ノ詳細ナル手

續ニ至リテハ全ク規定ヲ闕如セルヲ以テ之カ運用上困難ヲ生スルコト尠カラズ

立案ノ方針 仍テ本府ハ此等法令ニ改正ヲ加フルノ必要ヲ認メ曩ニ大正七年一月本府

内ニ朝鮮民事令及民籍法改正調査委員會ヲ組織シ總督府官吏中ヨリ委員ヲ任命シテ調査ニ著手シツツアリシカ大正八年官制改革後更ニ民間ヨリ内地人一名及朝鮮人二名ノ委員ヲ選任シテ之ニ加ハラシメ著著其ノ歩武ヲ進メタリ而シテ立案ノ方針トシテハ事ノ緩急ヲ量リ其ノ最モ緊急ナルモノヨリ先ツ調査審議ヲ遂ケ更ニ順次他ノ事項ニ及ホシ以テ本改正ノ大成ヲ期スルノ方針ヲ採リタリ

改正法令 斯ノ如クニシテ同委員會ハ内地朝鮮相互間戸籍ノ聯絡ニ關スル手續規定ヲ制定シ内鮮人間ノ婚姻ヲシテ完全ニ其ノ目的ヲ達成セシムルヲ以テ刻下ノ最急務ナリト認メ第一ニ之カ立案審議ニ著手シ其ノ成案ヲ得タルニ由リ本府ハ之ニ基キ大正十年六月府令ヲ以テ民籍法中改正ノ件及朝鮮人ト内地人トノ婚姻ノ民籍手續ニ關スル件ヲ發布シ内地ニ於テ新ニ聯絡規定トシテ公布セラレタル戸籍法中改正ノ件及共通法第三條ノ規定ト共ニ同年七月一日ヨリ之ヲ施行シタリ是ニ於テ從來内鮮人ノ通婚ニ因リ二重籍者又ハ無籍者ヲ生シ若クハ婚姻當事者間ニ生レタル子ノ身分ニ付表ハレタルカ如キ不條理ナル闕陥始メテ一掃セラレ内鮮人間ノ通婚モ完全ニ其ノ目的ヲ達成スルヲ得ルニ至レリ

次ニ人ノ能力及無能力者ノ保護機關ニ關スル朝鮮ノ慣習ハ甚ク整備セス就中成年ノ制

ヲ認メス人ノ能力ノ有無ハ各人ニ就キ事實上ニ於ケル利害得失ノ判斷力如何ニ依リテ決定スヘキモノト爲セルカ如キハ實ニ無能力保護ノ上ニ於テ十全ヲ期シ得サルノミナラス又決シテ取引ノ安全ヲ保障スル所以ニアラス加之浪費者ヲ保護スルノ制ヲ缺如セルカ爲不良輩ノ乘スル所トナリ名門富豪ノ子弟ニシテ爲ニ産ヲ破ル者簇出シ延テ時弊ヲ醸スニ至リ内鮮人有識者擧テ能力ニ關スル制度ノ完備ヲ要望シ事情寔ニ切實ナルモノアリタルヲ以テ同委員會ハ朝鮮民事令中最先ニ此ノ點ヲ改正スルノ緊要ナルヲ認メ審議ノ末能力及無能力者ノ保護機關ニ關シテハ全然民法ノ法條ニ依ルヘキ旨ノ提案ヲ爲シタリ仍テ本府ハ之ニ基キ且中樞院ノ諮詢ヲ經大正十年十一月制令ヲ以テ朝鮮民事令中改正ノ件ヲ公布シ尙之ニ關聯シテ無能力者ノ保護機關ノ公示ニ關シ民籍法中ニ改正ヲ加フルノ必要ヲ認メ前記制令案ト共ニ同委員會ト審議ヲ遂ケ同年十一月府令ヲ以テ之ヲ發布シ彼此共ニ同年十二月一日ヨリ之ヲ施行シタリ

將來ノ計畫　朝鮮民事令中婚姻縁組其ノ他ノ親族相續ニ關スル事項ニ付テモ委員會ハ已ニ其ノ調査ヲ了シ更ニ夫夫立案制定ヲ急キ其ノ準備完了シタルヲ以テ遅クモ大正十一年度内ニ於テ具體的成案ヲ得ヘク斯クテ實體的關係ノ確定ニ伴ヒ民籍法モ亦根本的改正ノ起案ニ着手スルコトヲ得ヘク何レモ成法トナリテ公布ヲ見ルハ遠キニアラサルヘシ

五 登記制度

證明制度 往時朝鮮ニ於テハ不動産ニ關スル權利ノ設定移轉等ハ一ニ慣習ニ依リ文記又ハ手票ヲ作成交付スルノ外前所有者ノ賣渡證書タルニ過キサル文券ノ引渡ヲ爲スニ依リテ完成スルヲ例トシ其ノ間詐欺行ハレ易ク權利ノ保障甚タ不確實ナルモノアリ仍テ保護政治肇始後不動産證明ノ制度ヲ定メ土地建物ノ賣買贈與交換及典當ニ關スル契約ハ府郡廳ニ備付ノ證明臺帳ニ登錄シテ之ヲ證明シ土地建物ノ所有權保存ニ付テモ亦同シク府尹郡守(朝鮮人以外ノ者ニ關スル)ニ於テ證明ヲ爲スノ途ヲ開キタレトモ此ノ證明ハ單ニ當事者間ニ於ケル行爲ノ存在ヲ確保スルニ止マリ第三者ニ對抗ノ力アルコトヲ認ムルモノニアラサルヲ以テ其ノ效力極メテ薄弱ナルヲ免レサリキ

登記制度ノ確立 次テ本府始政後明治四十五年三月朝鮮民事令ヲ發布シ民事ニ關スル實體法規ニ在リテハ内地法タル民法商法等ヲ引用シ不動産物權ノ得喪變更ハ登記ニ依リテ之ヲ確保スルコトトシ登記手續ニ付テモ亦朝鮮不動産登記令ヲ制定シテ内地ノ不動産登記法ヲ引用スルコトトシ茲ニ始メテ登記制度ノ確立ヲ見タリト雖當時土地臺帳ノ設備未タ成ラサリシヲ以テ當分ノ内從來ノ證明制度ヲ持續シテ之ニ代フルコトトシ之ト同時ニ從來ノ證明令規ヲ改正シテ新ニ朝鮮不動産證明令ヲ制定施行シ新舊ノ證明ニ均シク對

抗力ヲ有セシメ且新ニ所有權及典當權ノ處分ノ制限ヲ證明事項ト爲シ未證明ノ不動産ニ付テハ總テ保存證明ヲ爲シタル後ニアラサレハ他ノ證明ヲ爲スコトヲ得サラシメ以テ權利ノ保障ヲ確實ニシタリ

施行ノ完結 爾來土地調査ハ著著進行シ大正三年五月土地臺帳ノ完成シタル各府各關港場等二十九市街地ニ對シ不動産登記令ヲ施行シタルヲ始トシ各郡島ニ於テ土地臺帳ノ設備完成スルニ隨ヒ前後二十回ニ互ヲテ逐次其ノ施行地域ヲ指定擴張シ且不動産登記令ノ施行ニ伴フテ漸次證明事務ヲ撤廢シ大正七年七月一日ヲ以テ朝鮮全土ニ不動産登記制度ノ施行ヲ完了シ裁判所所在地外ニ對シテハ特ニ地方法院出張所百六十箇所ヲ設置シテ登記事務ヲ取扱ハシメツツアリ

永代借地ト登記 舊居留地域内ニ於ケル永代借地ニ關シテハ併合當時遽ニ地方制度ノ改正ヲ行フニ便ナラサル事情アリシヲ以テ權宜上當分ノ内居留地制度ヲ存續スルコトトシ各國領事官ニ於テ從前ノ如ク自國人ノ爲夫夫其ノ本國法ニ據リ之カ登記登錄ヲ爲シ來リシカ大正三年四月地方制度改正ノ實施ニ伴ヒ居留地制度ヲ撤廢シ外國人ノ永代借地ニ關スル登記事務ハ夫夫所轄裁判所ニ引繼ヲ受ケタリ(永代借地權ニ關シテハ次章第七十四節ニ就キ參照スヘシ)

不動産以外ノ登記 不動産以外ニ登記ノ制ヲ設ケタルハ法人夫婦財產契約商業船舶金融組合等ニシテ會社令(明治四十年制定)朝鮮民事令(明治四十年制定)朝鮮船舶令(大正三年制定)其ノ他何レモ實體

法規ノ制定ニ伴隨シテ設ケタルモノナリ

六 供託制度改正ノ計畫

從來ノ制度 債務ノ辨濟各種ノ保證其ノ他ノ事由ニ因リテ爲ス供託ノ事務ハ從來供託法ノ制度ニ則リ主トシテ金庫ニ於テ之ヲ取扱ヒ尙代用ノ機關トシテ總督ノ指定シタル倉庫營業者其ノ他適當ト認ムル者ヲシテ之ヲ取扱ハシメ來リタリ

改正計畫 然ルニ這般改正ノ會計法ハ金庫制度ヲ排シテ預金制度ヲ採用シ從來ノ金庫ハ大正十年度限り廢止セララルニ至リタルヲ以テ供託法モ亦之ニ伴フテ改正セラレ金庫有價證券ノ供託事務ハ新ニ供託局ナル官廳ヲ設置シテ其ノ取扱ヲ爲サシムルコトトナリタルニ因リ朝鮮ニ於テモ本制度改正ノ必要ヲ生シ大正十一年度ヨリ内地同様供託局ナル獨立官廳ヲ新設シ從來ノ金庫ニ代リテ金錢有價證券ノ供託事務ヲ取扱ハシムル計畫ナリ

第七十一節 裁判及檢察事務

裁判事務 ハ機關ノ確立ト民事刑事ニ關スル實體法及手續法ノ整理統一トニ伴ヒ其ノ内容年ヲ逐フテ健全ナル發達ヲ遂ケ司法ノ獨立ト公正トヲ發揮スルニ至リタルカ爲一般民衆ノ生命財產ノ安固ハ茲ニ確保セラレ民人ノ信賴愈深厚トナリタリ

民事事件　ニ在リテハ社會人文ノ益複雜ニ趨クニ隨ヒ權利關係ノ錯綜セルモノ漸ク多ク一面朝鮮人ノ權利思想著シク向上シ之カ保護ヲ裁判所ニ求ムル者逐年多キヲ加ヘタリ即チ各審級ニ於ケル民事訴訟事件ハ明治四十三年ニ於テ新受件數總計二萬六千餘件ナリシカ大正十年ニ於テハ五萬二千六百餘件ニ達シ十割ノ増加ヲ示セリ

更ニ第一審訴訟ニ付種類別ニ依リテ増減ノ特ニ著シキモノヲ擧クレハ(一)人事ニ關スル訴訟ハ明治四十四年中ノ新受百九十件ヨリ大正十年ノ七百七十五件ニ年年遞増シタリ是レ主トシテ舊韓國時代ニ於テ裁判上訴求ヲ認メラレサリシ妻ヨリ夫ニ對スル離婚ノ請求ヲ許スニ至リタル結果ニ外ナラサルヘシ之ニ反シ(二)墳墓ニ關スル訴訟ハ明治四十四年ノ新受八百八十四件ヨリ大正十年ノ九十五件ニ遞減シタリ是レ全ク朝鮮古來ノ風習トシテ風水說ニ基ク墳墓ニ對スル極メテ深刻ナル迷信的觀念ノ變化ヲ語ルモノナルカ如シ而シテ(三)土地ニ關スル訴訟ハ明治四十四年ノ新受四千四百三十件ナリシモノ大正十年ニハ五千五百八十七件ニシテ増加率比較的顯著ナラサルモ這ハ土地調査ニ依リテ所有權確定シ更ニ登記制度ノ確立ニ依リ其ノ權利ヲ確保セラルルニ至リタルノ結果ト謂フヲ得ルカ如シ土地訴訟右ノ如キニ反シ(四)建物ニ關スル訴訟ハ明治四十四年ノ新受五百二十六件ナリシモノ大正十年ニ於テ一千二百二十八件ニ激増シ而モ最近兩三年ニ於テ其ノ増加著シキモノアルハ近時喧シキ住宅問題ノ反影其ノ原因ノ一部ヲ爲スト見ルヲ得ヘキカ如シ(五)金

錢ニ關スル訴訟ハ明治四十四年ニ新受二萬五十件ナリシモノ大正十年ニ於テ三萬五千九百九十七件ニ増加シタリ本件數ハ大正四年迄年年遞増シ之ヲ頂點トシテ爾後次第ニ低下シタルニ大正八年ニ至リ趨勢一變シテ件數急騰シ遂ニ右ノ激増ヲ示シタルモノニシテ是レ主トシテ財界ノ好況急遽衰頽ニ傾ケルニ基因スルカ如シ

刑事事件 ニ在リテハ併合當年ノ各審級ニ於ケル新受總件數七千九百二十二件ナリシカ爾後逐年遞増シテ大正十年ニハ二萬四千八十八件ノ多數ヲ示スニ至レリ是レ社會組織ノ複雜ニ趨クニ伴フ犯罪自體ノ増加其ノ一因タルヘシト雖警務機關ノ整備ニ伴ヒ犯罪ノ搜查漸次細密周到ニ赴キ檢舉件數漸ヲ逐フテ多キニ上リタル結果ニ外ナラサルヘシ而シテ更ニ第一審判決ノ結果ニ付罪名別ニ比較スルモ各罪共ニ概シテ増加ノ跡アリ今特ニ著シク増加セシモノニ付明治四十四年ト大正九、十年トヲ比較スレハ左ノ如シ

第一審判決有罪人員罪名別

	違 森 反 林 令 反	賭博窩藏	横 領	竊 盜	詐欺恐嚇	文書偽造	贓 物	傷 害	強 盜	殺 人	略取誘拐
大正十年	八三三	三二二五	一四六〇	四九二八	二四三九	五二二	二七九	二九八四	一、二四八	三〇六	一九〇
同 九年	八四九	三七九九	一、二七二	六、六一二	二、二二五	三七二	三五二	二、六八九	八五五	二〇五	一〇二
明治四十四年	八二	一、五四二	三三九	三、九八一	一、三五八	一、六三三	一、二二	四、三〇〇	一、一八三	二六三	二六四

檢事捜査事件 亦年ヲ逐フテ増加セリ即チ明治四十三年ニ於ケル新受總件數ハ一萬四千二百五十件ナリシカ大正十年ニハ六萬五千五百六十六件ノ新受件數ヲ算シ約五倍弱ニ増加セリ是レ蓋シ社會組織ノ漸ク複雑ニ趨クニ伴フテ起ル一般の犯罪ノ増加ト警務機關ノ整備ニ伴フ檢舉能率ノ増進トヲ其ノ主因トシ又一面ニ於テハ昔時後難ヲ恐レテ往往被害ヲ隱蔽セシ者モ現時ハ進ミテ當該官憲ニ犯罪ノ申告ヲ爲スニ至レルコト亦其ノ一因タルコト争フヘカラス

犯罪ノ趨勢 檢察事務上ヨリ一般犯罪ノ趨勢ヲ按スレハ曩日比較的多數ナリシ強盜殺人略取誘拐等ノ犯罪ハ年ヲ逐フテ遞減セリ而シテ強盜殺人ノ犯罪ノ減少セルハ警務機關ノ整備ニ伴ヒ社會ノ秩序平靜ニ趨キタルニ職由スヘク又略取誘拐ノ犯罪減少セルハ朝鮮古來ノ陋俗タリシ寡婦奪去ノ弊風漸ク打破セラレタルコト少クトモ其ノ一因タルカ如シ然レトモ之ニ反シ詐欺橫領文書偽造等ノ如キ智能的犯罪ハ漸ク年ト共ニ増加シ且一般ニ犯罪ノ手段漸ク巧妙ヲ加フル傾向アリ次ニ時局犯罪ノ梗概ヲ叙述セムニ大正八年三月屢擾事件發生以來此ノ種ノ事犯ニ觸レ有罪判決ノ確定シタル人員ヲ各犯罪時年別ニ示セハ左表ノ如クニシテ

件數	人員	計ヲ百トシタル指數
		件數
		人員

	大正十年	同九年	同八年	計
件數	四〇五	一〇六八	二〇三三	三、五〇六
人員	六六〇	二三五六	七五五二	一〇、五六八
計十百トシタル指數	一一三	三〇	五八	一〇〇
人員	七	三三	七一	一〇〇

該犯罪ハ年ヲ逐フテ著シク減退シタルノミナラス大正八年中ニハ全鮮ニ互リテ普遍的ニ頻發シタルニ反シ翌九年及十年ニハ主トシテ露支國境方面ニ發生シタルニ止マリ其ノ他ノ地方ハ事犯僅少ニシテ算フルニ足ラス是レ全ク文化政治ノ普及ト警備機關ノ充實トニ因由スル所ニシテ一般ノ民心平靜ニ復シタルコトヲ證スルニ足レリ然レトモ時局標榜ノ強盜恐喝等ノ犯罪ハ左表ノ如クニシテ

	大正十年	同九年	同八年	計
件數	九七	一四六	五七	三〇〇
人員	一三九	二〇二	七三	四一三
計十百トシタル指數	三三	四九	一九	一〇〇
人員	三三	四九	一八	一〇〇

大正九年及十年ハ大正八年ニ比シ著シク増加セリ是等ハ名ヲ國權回復ニ藉リテ衣食ノ

資ヲ求メムトスルノ徒輩ニシテ何等政治的根柢ヲ有セサルモノナリト雖民心ノ安定ヲ阻害スル虞アルヲ以テ百方之ヲ防遏ニ努メツツアリ

第七十二節 監 獄

獄政ノ改善 往時ノ獄政ハ裁判事務ト共ニ甚シク紊亂シ獄舍ハ概ネ警察署ニ附設セラレ其ノ設備不完全ニシテ罪囚ノ處遇殘酷ナルヲ免レザリシニ由リ保護政治肇始後司法制度ノ獨立ヲ企畫スルニ方リ之カ所管ヲ内部ヨリ法部ニ移シテ監獄及監獄分監ヲ設置シテ明治四十二年七月帝國政府ニ於テ司法事務ト共ニ之カ委託ヲ受クルニ及ヒ更ニ改善ノ歩ヲ進メタリ爾來監獄ハ一、二ノ特例ヲ除クノ外内地ニ於ケル普通監獄ノ例ニ依リテ其ノ事務ヲ取扱ヒタリシカ本府設置ノ後明治四十五年四月朝鮮監獄令ヲ制定シテ更ニ之ヲ朝鮮ノ實情ニ適應セシメシヨリ行刑上一層多大ノ便宜ヲ得ルニ至レリ

拘禁狀態 監獄ノ數ハ事務受託ノ當初ハ本監九分監九ナリシカ曩ニ近代的ニ新築シタル京城監獄及元來統監府所屬ノ監獄タリシ永登浦分監ノ外ハ獄舍ノ構造概ネ朝鮮式ニシテ極メテ不完全ナリシノミナラス監房内法一坪ノ收容人員七人九分ニ上リ管理上困難ヲ極メタルヲ以テ設備内容ノ改善ヲ圖ルト同時ニ財政ノ許ス限リ之カ新築増築ヲ實施シタルモ監房ノ擴大ハ常ニ在囚ノ増加ニ追隨スルコト能ハス仍テ大正四年度ヨリ更ニ大ニ獄

舎建築ノ步ヲ進メ分監出張所ノ新增設ヲ行ヒ大正八年度ニ至リ更ニ本監一箇所ヲ増設シ其ノ結果監獄ノ同年度末現在數本監十、分監十三、出張所四トナリ監房內法總坪數二千九百坪ヲ算シ受託當時ニ比シテ收容力ヲ四倍セルノミナラス其ノ構造亦舊時ノ面目ヲ一新セリ然ルニ制度革新後同年度末日限り管刑ヲ廢止スルコトトシタル結果大正九年度以降ニ於テ自然在監人員ノ著増ヲ來スヘキニ由リ之カ調節ノ急要ニ應スル爲大正八年度追加豫算ニ於テ二十萬圓、同九、十兩年度ニ於テ合計二百三十五萬餘圓ノ新營費ヲ計上シテ監獄擴張ノ計畫ヲ立テ既設分監中五箇所ヲ本監ニ昇格シ新ニ分監四箇所、出張所三箇所ヲ置キ新營費中ヨリ工費二百三萬餘圓ヲ割當テテ監房合計二千餘坪ノ建築ニ著手シ大正十年度末迄ニ其ノ大半ヲ成工シ一部ヲ翌十一年度ニ繰越シタルカ監獄全般ノ拘禁狀態ハ之カ爲監房一坪平均三人強ニ下リ著シク其ノ緩和ヲ見ルニ至レリ

幼年監ノ特設　監獄ノ擴張ニ依リテ拘禁狀態ノ著シク緩和セララルヘキ見込ナルニ由リ新ニ特設幼年監一箇所、附設幼年監二箇所ヲ設クルノ計畫ヲ樹テタリ即チ新設開城分監ニ於ケル設備ヲ充實シテ之ヲ特設監ト爲シ同金泉分監及光州監獄內ノ一區域ニ相當設備ヲ加ヘテ之ヲ附設幼年監ト爲シ全道ノ幼年囚ヲ三分シテ之ニ集禁シ以テ特別行刑ヲ實施セムトス而シテ前者ハ大正十一年秋季、後者ハ同年度初頭ニ於テ各開設ノ豫定ナリ

女受刑者ノ集禁　女受刑者ハ從來其ノ數比較的少カリシト之ニ對スル設備不十分ナリ

シトノ爲處遇上遺憾ノ點少カラサリシヲ以テ前項ノ如ク獄舎建築ノ進捗ニ伴ヒ大正十一年度ヨリ全道ノ女受刑者ヲ凡ソ十二箇所ノ本監又ハ分監ニ集禁シ一面女監取締ノ定員十五人ヲ増置シテ女性ニ對スル行刑ノ適實ヲ期セムトシ其ノ計畫中ニ在リ

職員　監獄職員ノ大正八年度末定員ハ典獄看守長技手通譯生監獄醫教誨師教師藥劑師看守女監取締等計一千七百五十人、外監獄醫及教誨師囑託五十六人ニシテ本府設置當時ニ比シ九百六十四人ヲ増加シタレトモ其ノ拘禁人員ニ對スル割合未タ均衡ヲ得サルノミナラス管刑廢止ニ伴フ増員ノ必要アルニ由リ大正九年度ニ於テハ新ニ典獄補ヲ置キ典獄以下四百四十三人、外囑託六十二人ヲ増置シ同十年度ニ於テ更ニ監獄通譯生三名ヲ増加シタリ

司獄官吏ノ教養　ニ付テハ大正七年新ニ看守教習所ヲ置キテ定員外ニ教習生ヲ收容教習シ或ハ看守ヲ選定召集シテ特別訓練ヲ施シ或ハ看守長及優良看守ヲ内地監獄官練習所ニ入所修學セシムル等適宜措施ヲ講シテ人物ノ陶冶ト能率ノ増進トヲ圖レリ

在監人員　在監人員ハ明治四十二年監獄事務受託當時ハ五千三百餘人ナリシカ爾來漸次増加シ大正七年ニ於ケル一日平均在監人員ハ一萬二千二百餘人トナリ同八年以來騷擾事件及管刑廢止ノ結果更ニ激増シ大正十年ニ於テハ同上一萬五千九百餘人ニ上レリ

作業　監獄ノ作業ハ從來殆ト見ルヘキモノナク統監府監獄開設當時ニ於テモ就役歩合

全受刑者ノ百分ノ二十七ニ過キサリシカ爾來之カ増率ニ苦心シ漸次疾病又ハ事故者ノ外不就業者殆トナキニ至リ大正八年末及同九年末ニ於テハ就業率何レモ百分ノ九十六ニ大正十年五月末ニ於テ亦九十六ニ當リ隨テ著シク囚情ヲ緩和シ兼テ作業收入ヲ増加セリト雖益適當ニ受刑者ノ技能及勞力ヲ善用スル爲大正八年度以降年年特別作業費ヲ支出シテ監獄作業ヲ擴張シ兼テ收入ノ増加ヲ圖リ好果ヲ得タリ監獄作業ノ種類ハ抄紙織機裁縫糞工煉瓦土管指物土工靴工耕耘採鑛等ヲ主ナルモノトス

處遇 在囚ノ給養衛生及醫療ニ對シテモ年年改善ノ歩ヲ進メ漸次衣服臥具ヲ整備シ米麥ヲ法定ノ主食物トシ朝鮮人ノ風習ニ鑑ミテ適當ニ按排シ蔬菜類及調味品ハ監獄ニ於テ作製給與シ又獄務改善以來監獄醫及藥劑師ヲ配置シ在囚ノ病監及消毒設備ノ普及ニ伴ヒ從前獄内ニ流行セシ牢熱壞血等ノ諸症殆ト其ノ跡ヲ絶チ皮膚病其ノ他傳染病亦隔離治療ノ周到ナルヲ得食品營養素ノ倍加ト相俟チテ年年健康狀態ノ進善ヲ來シ死亡者著シク遞減シ之ヲ舊時ノ不衛生狀態ニ比スレハ全ク隔世ノ感アリ在囚出獄當時ノ感想カ一般ニ醫療ト教誨トヲ在監中第一ノ喜悅慰安トスルニ在ルヲ見ルモ以テ其ノ一斑ヲ窺フニ足ルヘシ

教誨 在囚ノ教誨及教育ハ往時全ク行ハレサリシ所ナルノミナラス朝鮮人罪囚ノ大半ハ目ニ一丁字ナキヲ常トスルニ由リ統監府監獄開設以來朝鮮語ニ熟達シ且半島ノ事情ニ

精通セル僧侶ヲ採用シテ漸次教誨ノ周到ニ努メ基督教信者ニ對シテハ聖書其ノ他ヲ閱讀セシメ又牧師ヲ聘シテ信仰上ノ講話ヲ爲サシムル等實情ニ適應スルニ意ヲ用キ其ノ結果賞遇セラルル者比年續出シ一般處遇ノ改善ト相俟テテ囚情益靜穩ニ趨キ假出獄ノ特典ヲ受クル者亦年年遞加スルニ至レリ

教育 在囚中十八歳未滿者及其ノ他特ニ必要アル者ニ對シテ教育ヲ施シ專任教師及經驗アル教誨師之ニ膺リ修身國語算術等在監者ニ愷切ナル學科ヲ教授シツツアリ其ノ結果入監當時無筆ナリシ者獄中ヨリ父兄ニ自書ヲ致シテ不孝不悌ヲ謝シ又習得セル國語ヲ活用シテ出獄後商取引ヲ爲シ正業ニ勵ム者アルニ至レリ尙前叙幼年監ノ設備完成セハ幼年囚ニ對スル教育ハ更ニ其ノ面目ヲ一新スヘシ

免囚保護 免囚保護事業ハ監獄本監分監所在地二十一箇所ニ現存シ年年相當ノ成績ヲ舉クルニ至リタルモ今尙維持困難ナルモノ多キヲ以テ大正二年以降毎年五千圓ノ國庫補助金ヲ配與シタリシカ大正九年度ニ於テハ笞刑制度廢止ニ伴フ監獄ノ増設ト要保護者自然増加トノ事情ニ鑑ミ補助金額ヲ一萬圓ニ増加シテ保護團體ノ新設ニ便シタルヨリ同十年度中三箇ノ保護團體新設セラレタルノミナラス一面一般人民ニ對スル免囚保護思想ノ普及ヲ圖リ本事業理事者ノ養成ニ努メシメ以テ保護ノ適實周到ナラムコトヲ期シタリ是等團體ノ保護人員ハ大正八年度ノ二千十七人同九年度ノ二千四百三十四人ニ對シ同十年

度ハ二千二百八十六人トナリ一見減少シタルノ觀アルモ是レ一時的保護人員ヲ減少シタルノ結果ニ過キスシテ保護場ニ收容保護セル人員ハ却テ増加シ保護ノ内容一段ノ進歩ヲ來セリ

第七十三節 恩 赦

従前ノ恩赦 日韓併合後朝鮮ニ於テ恩赦ヲ行ハレタルハ(一)併合當時新附ノ民ニ惠澤ヲ施サルルカ爲大赦ヲ行フ旨ノ詔勅ヲ發セラレタルヲ嚆矢トス其ノ結果恩典ヲ蒙リタルハ未決囚二百九十二名既決囚一千四百十九名合計一千七百十一名ナリ次テ(二)大正元年明治天皇ノ御大喪ニ際シ恩赦ノ特典ヲ蒙リタル者大赦四十三名特赦一千四百九十一名減刑三千二百三十三名合計四千七百六十七名アリ(三)大正三年昭憲皇太后ノ御大喪ニ當リテハ一般減刑ヲ行ハセラレ在監者七千六百五十八名非在監者一千二百十四名合計八千八百七十二名此ノ恩典ニ浴シタリ又(四)大正四年御即位大典ニ當リテハ一般減刑ノ恩典ヲ受ケタル者在監者非在監者ヲ合セ總數一萬九十二名ノ外特赦三十八名特別減刑六十九名復權九名合計百十六名アリ

以上四回ノ外彼ノ總督暗殺陰謀事件ニ坐シ當時服役中ナリシ尹致昊外五名ノ如キハ大正四年二月至仁ノ 叙慮ヲ以テ特赦出獄ノ恩典ヲ與ヘラレタリ

最近ノ恩赦 トシテハ大正九年四月二十八日李王世子、梨本宮方子女王兩殿下ノ御婚儀ニ當リテ恩赦ノ惠典ヲ施サレタリ是レ實ニ内鮮一家ノ親ヲ表シ其ノ融和更ニ一層ノ緊密ヲ加フルノ慶儀ニ際シ仁慈ヲ垂レ給フノ 聖慮ニ依ルモノニシテ殊ニ前年ノ騷擾事件ニ際シ刑辟ニ觸レタル者ノ多クハ此ノ恩典ニ浴セリ今恩命ニ依リ一般減刑ヲ受ケタル者ノ數ヲ示セハ左ノ如シ

恩赦人員罪名別

大正九年四月二十八日

一 般 減 刑	保安法 違反	騷擾罪	制令 違反	出版法 違反	傷害罪	毀棄罪	公務執行 妨害罪	其ノ他	計
	二二二六	六九二	三三三	二四二	八九	二八	一六	三二	三、五四六

尙之ニ關聯シテ特赦及特別減刑等各特定ノ者ニ對シ行ハレタルモノ亦多數ニ上リ金允植李容植ノ如キモ此ノ恩典ニ浴セリ

恩赦ノ結果 斯ノ如クニシテ恩赦ニ依リ釋放セラレタル者ニ對シテハ警務官憲ニ於テ常ニ極力保護ヲ加へ中ニハ歸郷旅費衣服等ヲ給與シ又ハ必要ニ應シ免囚保護會其ノ他ノ慈善團體ト聯絡ヲ取り生業ヲ指導シテ自活ノ途ヲ立テシメタル者尠カラス隨テ受恩典者等ハ恩赦後更ニ罪ヲ犯シ處罰セララルルカ如キ者極メテ少數ナリ

斯ノ如ク併合以來朝鮮ニ於テ一般恩赦ヲ行ハレタルコト既ニ五回ニ及ヒ獨リ彼等罪囚
カ聖恩ニ感激シテ改過遷善ヲ期セルノミナラス其ノ民心ニ及ホシタル影響亦頗ル多大ナ
ルモノアリ

第十四章 地方行政

第七十四節 地方制度

一 概 說

行政機關ノ整理 併合當時ニ於ケル地方制度ハ頗ル複雑ニシテ地方行政機關タル道府郡面ノ外ニ之ト對立セル警察及財務ノ兩機關アリ專ラ居留内地人ノ行政事務ヲ主管スル理事廳アリ又別ニ居留地制度ノ儼存スルアリテ帝國居留民團及各國居留地會ハ居留内地人又ハ各國居留民ノ公共事務ヲ處理シ又民團所在地外ノ各地ニハ專ラ居留内地人ノ教育事務ヲ取扱フ學校組合アリ之ニ加フルニ支那領事官ニ於テ專ラ區域内ノ事務ヲ管理セル支那專管居留地アリテ夫夫特殊ノ行政ヲ執行シ其ノ間關係錯綜シテ地方行政ノ統一ヲ期シ難キモノアリ故ニ是等ハ併合ト同時ニ劃一ニ整理セラルヘキモノナリシモ時恰モ過渡草創ニ際シテ諸般ノ秩序未タ確立セス急遽變革ヲ加フルニ便ナラサル事情アリシノミナラス居留地制度ノ撤廢ノ如キハ關係各國トノ交渉ニ慎重審議ヲ要スルモノアリシカ故ニ之カ整理ヲ他日ニ期シテ徐ニ調査致敷ヲ重ヌルコトトシ本府設置ノ際地方官制ヲ制定スルニ方リテハ從來ノ理事廳及財務機關タル財務監督局及財務署ヲ廢シ道ニ財務部ヲ置

キ府郡ヲシテ財務ヲモ分掌セシメ以テ地方行政事務ノ改善ト政費ノ節約トヲ圖ルニ止メ一般地方行政機關トシテハ十三道ノ下ニ十二府三百十七郡府郡ノ下ニ四千三百二十二面ヲ置キ道長官府尹郡守面長及夫夫當該補助機關ヲ配置シテ官廳事務ノ圓滑ヲ期シタリ

行政區域ノ廢合　　當時各府郡面ノ行政區域ハ大體舊制ヲ踏襲シタルモノニシテ相互ノ地域戶口資力等ニ甚シキ不同逕庭アリ就中面ニ於テ其ノ弊最モ著シク之カ爲彼此面民ノ間ニ甚シク負擔ノ均衡ヲ失スルモノアリ行政事務ノ執行上不便尠カラサリシカ故ニ諸般秩序ノ整頓スルニ伴ヒ慎重調査ヲ經テ地方制度ノ統一ト共ニ之ヲ廢合スルコトニ定メ府ニ在リテハ府制施行上成ルヘク地域ヲ限縮シ且之ヲ最下級ノ行政區劃トシテ從來府ノ下ニ置キタル面ヲ廢シ郡ニ在リテハ面積約四十方里人口約一萬面ニ在リテハ大體戶數八百戶面積約四方里ヲ廢合ノ標準トシ府ハ從前ト同シク十二府トシ郡ハ九十七郡ヲ減シテ二百二十郡トシ面ハ一千八百餘面ヲ減シ且爾後數次二三ノ廢合ヲ行フテ結局二千五百七面ト爲シ一ハ以テ施政上ノ便宜ト經費ノ節約トニ資シ一ハ以テ人民負擔ノ均衡ヲ期シタリ

島嶼ノ設定　　然ルニ各郡ノ内濟州及醜陵島ノ二郡ハ朝鮮本陸ト著シク隔絶シ交通極メテ不便ナル島嶼ニシテ現制ヲ以テシテハ處務上支障多キニ因リ大正四年五月之ニ島制ヲ施キ特ニ島司ヲシテ島令ヲ發スルノ權限ヲ有セシメ且警察署長ヲ兼ネシメ以テ島政ノ敏活ト圓滑トヲ庶幾シ以テ今日ニ及ヘリ現在ノ地方行政區劃ハ即チ左表ノ如シ

地方行政區域

大正十年

道	位置	面積	對總面積之割合	行政區域數	
				府	郡島面
京畿道	京城	八三〇・八三 <small>方里</small>	〇・五八	二	二〇
忠清北道	清州	四八〇・九八	〇・三四	一	一〇
忠清南道	公州	五五・五九	〇・三七	一	一四
全羅北道	全州	五五三・二三	〇・三九	一	一四
全羅南道	光州	九〇〇・四一	〇・六三	一	一三
慶尙北道	大邱	一,三二一・二六	〇・八六	一	一三
慶尙南道	晉州	七九七・七八	〇・五六	二	一九
黃海道	海州	一,〇八四・八三	〇・七六	一	一七
平安南道	平壤	九六七・七〇	〇・六七	二	一四
平安北道	義州	一,八四四・二四	一・二八	一	一九
江原道	春川	一,七〇二・七九	一・一九	一	二二
咸鏡南道	咸興	二,〇七三・三六	一・四五	一	一六
咸鏡北道	羅南	一,三一九・一九	〇・九二	一	一一
總計		二,四三二・一九	一〇・〇〇	三	一一〇
					二,五〇七



廳郡陽高道畿京



咸鏡南道豐山郡
天南面事務所

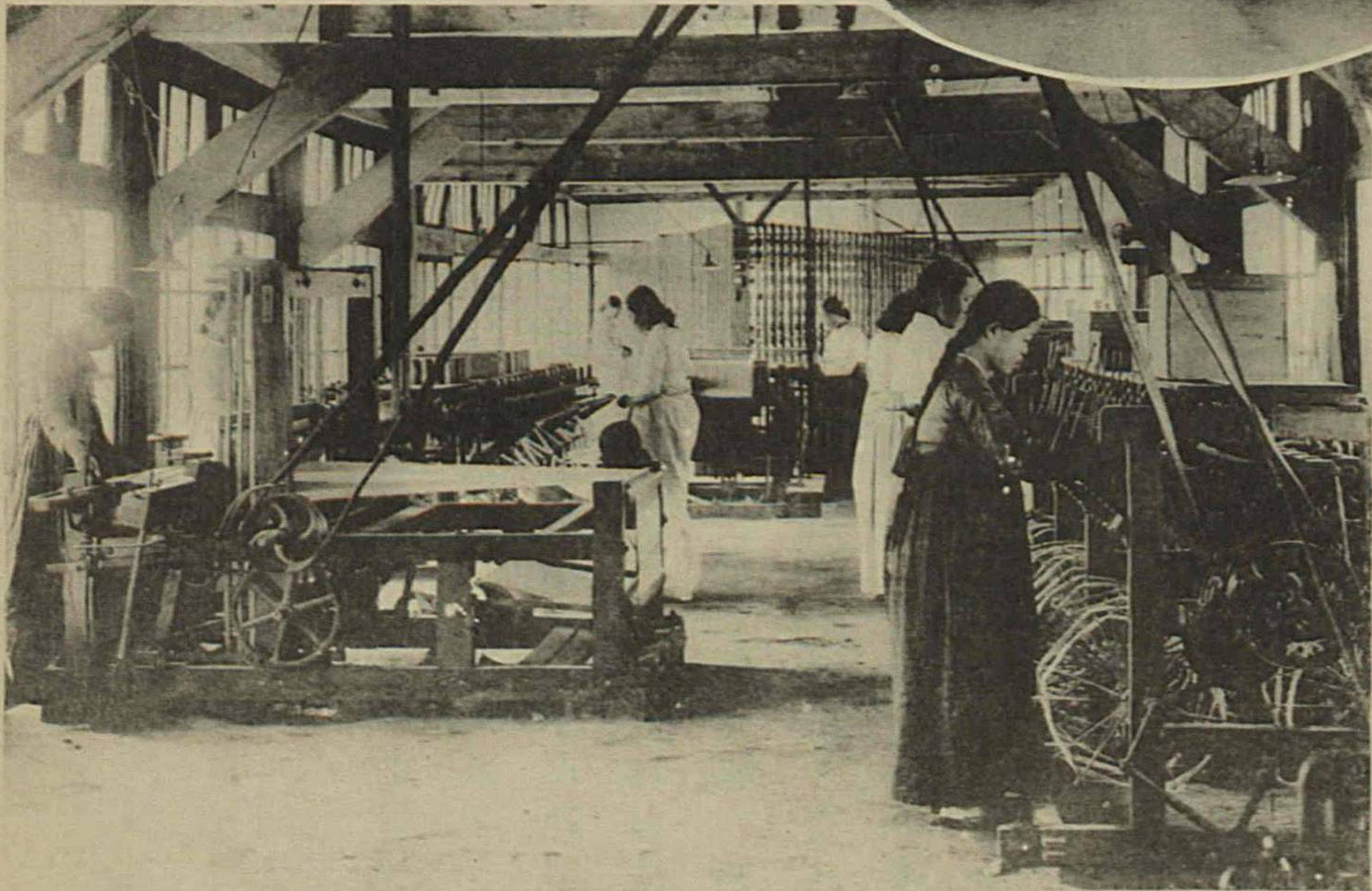

業事產授金賜恩時臨
場業機城京

地方長官ノ權限擴張　　地方長官タル道長官(後ニ道知事ニ道)ハ總督ニ隸シ管轄區域内ニ於テ法令ヲ執行シ行政事務ヲ管理シ公共團體ヲ監督シ行政事務ニ關シテ道令ヲ發スルノ權限ヲ有セシモ從來地方警察機關ノ一般地方行政機關ヨリ分立セル關係上警察權ヲ與ヘラレス管内ノ警察及衛生事務ニ關シテハ單ニ道警務部長ヲシテ必要ナル措置ヲ執ラシムルヲ得又道警務部長ニ於テ該事務ニ關シ部令ヲ發スル場合ニハ道長官ノ承認ヲ要スル旨ノ規定アルニ過キサリシカ輓近時運ノ進歩ト地方行政ノ伸展トニ伴ヒ地方長官ヲシテ警察及衛生事務ヲモ掌理セシムルノ必要アルヲ認メ大正八年八月憲兵制度ノ撤廢ニ際シ之ヲ道知事ノ職權ニ移シ道ニ第三部(後ニ警務部)ヲ置キ警察官醫官港務官其ノ他必要ナル職員ヲ其ノ下ニ配屬セシメタリ又從來過渡草創ニ際シ一般行政事務ノ整理統一ニ特ニ重キヲ置キ隨テ施政上中央集權ノ方針ヲ固守スルノ已ムヲ得サルモノアリシニ由リ道長官ニ對スル行政上ノ委任事項ハ自然局限セララル傾向アルヲ免レサリシカ近時人文ノ發達ニ伴ヒ地方行政著シク改善振興シ事務亦隨テ整理増嵩セシヲ以テ大正八年八月制度改正ノ本旨ニ遵ヒ可及的の地方分權ノ方針ヲ採リ爾來必要ニ應シ逐次道知事ノ委任權限ヲ擴大セリ其ノ項目ハ第一章第二節ニ記載スル所ノ如シ

地方制度ノ統一　　地方制度ノ改正ニ關シテハ併合以來慎重調査ヲ重ネ大正二年度ニ至リ居留地制度モ正規ノ手續ヲ經テ關係各國領事官トノ協商ヲ了シ且夫夫其ノ本國政府ノ

承認ヲ經テ居留民團制度ト共ニ之ヲ撤廢シ得ルコトトナリタルヲ以テ大正三年四月一日ヨリ府制及學校組合令ヲ施行シ府及學校組合ノ法人格ヲ認メ當時現在ノ居留地及居留民團設置地域ヲ府ノ行政區域ニ編入シテ各國居留地會居留民團及支那專管居留地ノ事務ヲ府ニ承繼セシメ從來居留民團ニ於テ處理シタル居住內地人ノ教育ニ關スル事務ニ限リ之ヲ新ニ府ノ區域内ニ設置シタル學校組合ニ引繼カシムルコトトセリ是ニ於テ併合以來ノ懸案タリシ地方制度整理統一ノ問題ハ圓滿ニ其ノ解決ヲ告ケタリ

地方制度改正ト永代借地權 此ノ結果居留地制度存續中各國領事官ニ於テ便宜上舊ニ依リテ取扱ヒ來レル外國人ノ永代借地權ニ關スル登記登錄事務モ之ト同時ニ裁判所ニ承繼セシメ永代借地權ハ特種ノ物權トシテ所有權ニ關スル規定ヲ準用シ之ヲ他ノ權利ノ目的ト爲スコトヲ認メ永代借地權者ハ其ノ借地權ヲ任意ニ所有權ニ變更スルヲ得ルト共ニ變更ヲ欲セサル者ニ在リテハ租稅其ノ他ノ公課ニ關シ土地所有者ト均等ノ限度ニ於テ負擔ヲ爲スコトヲ原則ト定メタリ

最近ノ地方制度改正 曩ニ地方制度ノ整理統一セラレシヨリ以來庶政益進展シ社會秩序ノ整備産業教育ノ振興交通貿易ノ發展等百般ノ事物漸次進歩シ地方ノ開發近時特ニ著目スヘキモノアリ仍テ曩ニ官制改革ノ實施セララルヤ本府ハ世運ノ推移ニ鑑ミテ文明的政治ノ確立ヲ期スルト共ニ中央集權的施設ヲ改廢シテ地方分權ノ實現ニ勵メ先ツ以テ將

來地方自治制度確立ノ方針ヲ定ムル所アリ乃チ之カ階梯トシテ更ニ地方制度ニ改正ヲ加フルノ必要ヲ認メ大正九年七月之ニ關聯セル諸般法令ノ制定改廢ヲ行ヒ主トシテ道地方費學校費及府面ノ地方團體ニ對シ公選又ハ任命ノ諮問機關ヲ設置スルコトニ定メ地方行政ノ運用上一ハ以テ民意ノ暢達ニ資シ一ハ以テ地方自治ノ素地ヲ作サムコトヲ期セリ其ノ詳細ハ次項ニ於テ記述スル所アルヘシ

二 地方評議會ノ設置

目的 地方制度ノ改正ニ付テハ約一年ニ互リテ慎重審議ヲ重ネ大正九年七月二十九日ヲ以テ之ニ關スル諸法令ヲ發布スルニ至レリ本制度ハ道府郡島面等ニ諮問機關ヲ設置スルヲ以テ其ノ主眼ト爲シ地方自治制度トシテ固ヨリ完全ナルモノニアラス是レ蓋シ朝鮮ノ現状ハ未タ完全ナル地方自治機關ヲ設置スルノ時期ニ達セリト爲ス能ハス先ツ之ニ到達スルノ階梯トシテ民衆ヲシテ地方公共ノ事務ニ習熟セシムルノ必要アルカ爲ニ外ナラサルナリ

改正ノ要旨 朝鮮ニ於ケル地方制度ニ在リテハ最下級ノ行政區劃トシテ府及面アリ府ハ市街地面ハ村落地方ニ於ケル行政廳トシテ一般行政事務ヲ處理スルト同時ニ府制及面制ノ施行ニ依リ區域内ノ公共事務ヲ處理スル地方團體タリ又別ニ教育事務ヲ處理スル爲

内地人側ニ學校組合ナルモノアリ朝鮮人側ニ公立普通學校費アリ其ノ外水利灌溉ノ事務ヲ處理スル爲ニ水利組合アリ此ノ内稍自治體ノ態様ヲ備フルハ學校組合及水利組合ノミニシテ其ノ他ニ在リテハ從來民意ヲ參酌スヘキ機關ヲ具備セス僅ニ府ニ協議會指定面ニ相談役アリテ府尹面長ニ對スル諮問機關ノ用ヲ爲セシト雖協議會員又ハ相談役ハ其ノ員數少ク且皆政府ノ任命ニ係リシモノナルカ故ニ民意ヲ暢達スル機關トシテ決シテ十分ナリト謂フヲ得ス又府ニ於ケル府尹ハ官吏ニシテ面ニ於ケル面長ハ政府ノ任命ニ係リ公立普通學校費ハ官吏タル府尹郡守島司ニ於テ之ヲ管理シ郡島及道ハ共ニ一ノ行政區劃タルニ過キス各道公共事業ノ爲ニ設ケラレタル道地方費ノ如キモ亦專ラ道知事ノ管理ニ屬セリ唯道ニ三名府郡島ニ二名ノ道府郡島參事ヲ置キ道知事府尹郡守島司ノ諮問ニ應セシムルノ制度ヲ採用スト雖是亦政府ノ任命ニ係リ且少數地方名望家ノ榮職タルニ止マリ之ヲ從來ノ實績ニ徴スルモ民意ヲ反映セシムル上ニ於テ遺憾少シトセス仍テ今次地方制度ニ改正ヲ加ヘ時勢ノ進展ニ應シ民意暢達ノ途ヲ啓クニ至レリ其ノ要旨左ノ如シ

(イ) 府制及面制ノ改正 府ノ諮問機關タル府協議會ノ組織ニ變更ヲ加ヘ從來總テ官ノ任命ニ係リシ協議會員ヲ民選ニ改ムルト同時ニ面ノ財政其ノ他重要事項ニ關スル諮問機關トシテ新ニ面協議會ナルモノヲ設置セリ面協議會員ノ選任ニ付テハ從來朝鮮人ノ經驗セサル選舉ノ方法ヲ一律ニ地方各面ニ及ホスノ徒ニ黨爭ヲ釀成シ混亂ヲ惹起スル

ヲ免レサルノ虞アルニ鑑ミ指定面ノ協議會員ニ限リ之ヲ民選ト爲シ其ノ他ノ面ノ協議會員ハ地方有志ノ意見ヲ參酌シ適宜郡守島司ヲシテ任命セシムルコトト爲シタリ

(ロ) 學校費令

從來公立普通學校費用令ニ關スル事務ハ獨リ朝鮮人普通教育ニ關スル事項ノミニ止マリシモ今次新ニ朝鮮學校費令ヲ制定シ學校費ハ總テ府郡島ニ於ケル朝鮮人ノ一般教育ニ關スル事務ヲ處理スルコトニ改メ學校費トシテ賦課金夫役現品ノ賦課、使用料ノ徵收、起債及繼續費ノ設定ヲ爲シ得ルコトトシタル外新ニ學校費ニ關スル諮問機關トシテ學校費評議會ヲ置キ評議會員ハ府ニ在リテハ府住民中ヨリ之ヲ選舉セシメ郡島ニ在リテハ面協議會員ノ選舉シタル候補者中ニ就キ郡守島司之ヲ任命スルノ方法ヲ採レリ

(ハ) 道地方費令

從來限定セラレタル賦課金ノ外ニ新ニ地方ニ適切ナル稅源ヲ求メ得ルノ途ヲ開キ使用料手数料ノ徵收起債能力繼續費設定及社會事業ノ經營ヲ認メ道地方費吏員ノ身分ニ關スル規定ヲ設ケテ其ノ待遇ノ改善ヲ圖リ道地方費豫算等ニ關スル諮問機關トシテ新ニ道評議會ヲ設置シ其ノ會員ハ府面協議會員ノ選舉ニ係ル候補者及學識名望アル者ノ中ヨリ道知事ニ於テ之ヲ任命スルノ方法ヲ採レリ

選舉ノ狀況

右改正地方制度ハ大正九年十月一日ヲ以テ實施セラレ府及指定面ニ於ケル協議會員ノ選舉ハ同年十一月二十日舉行セラレタルカ朝鮮人側ニ於テハ當初選舉ニ對

シ稍無關心ノ状態ニ在リ或ハ無稽ノ流言ニ迷ハサレ殊更冷談ヲ裝フ者ナキニアラサリシ
 カ如キモ選舉期日ノ切迫ト共ニ内地人側ノ運動ニ促サレテ立候補スル者多ク遂ニ一般ニ
 異常ノ興味ト熱心トヲ有スルニ至レリ斯ノ如クニシテ選舉ハ何等ノ故障ナク平穩裡ニ終
 了スルヲ得タリ今十二府、二十四指定面ニ於ケル選舉權行使ノ狀況ヲ示セハ

面	府		有權者	投票數	投票歩合	當選者數
	内地人	朝鮮人				
朝鮮人	一、三九三	四、七三三	六、一五一人	五、四八六	八八	一三四
内地人	一、三九三	三、二二三	四、六二六	三、二二三	六六	五六
朝鮮人	一、三九三	一、二三四	二、六二七	一、二三四	八八	一三〇
内地人	一、三九三	一、二三四	二、六二七	一、二三四	七三	一二六

ニシテ當選者ハ多ク各地ニ於ケル一流ノ人物ニシテ殊ニ朝鮮人ニ於テハ思想穩健ナル新
 進人物ヲ擧クルヲ得タリ而シテ選舉中朝鮮人當選者ノ數少カルヘキ見込ヲ以テ内地人間
 ノ協定ニ依リ内地人立候補數ヲ制限シタルカ如キ、内地人當選者辭任シテ朝鮮人次點者ヲ
 入選セシメタルカ如キ、又朝鮮人有權者ニシテ内地人候補者ニ投票シタル者少カラサリシ
 カ如キ幾多内鮮融和ノ事例ヲ見タルハ最モ悦フヘキ現象ナリトス

議員ノ選任 次ニ指定面以外ノ面ニ於ケル協議會員ノ任命ヲ行フテ府面協議會員全部

ノ選任ヲ了リ更ニ十二月二十日ヲ以テ府郡島學校費評議會員ノ選任ヲ終ヘ又同日ヲ以テ道評議會員ノ選任ヲ完了シタリ道評議會員ニ在リテハ

内地人	任命議員	六三	選舉ニ由ル任命議員	二四	計	八七
	朝鮮人	五六		二九		二七五
總計	二九	二四	二九	二七五	三六二	

ノ結果ヲ示シ當選者ハ多ク道内ニ於テ衆望ヲ擔フ一流ノ人物ヲ舉クルヲ得タリ

新制實施ノ結果 是等評議會及協議會ハ大正十年二月ヨリ四月迄ノ間ニ夫夫招集セラレテ地方制度改正後第一回ノ會議ヲ開キタルカ其ノ平均出席歩合ハ道評議會九割一分、學校費評議會七割一分、府協議會七割七分、面協議會七割四分ニ上リ從前ヨリ存立セル府協議會ハ之ヲ別トシ其ノ他ハ何レモ創始當初ノ開會トシテ比較的好成績ヲ示シタルノミナラス議員側ニ在リテハ諮問案其ノ他ニ關シ概シテ相當質問ヲ試ミ且意見ヲ述ヘテ民意ヲ反映セシメ而モ能ク施政ノ内容ヲ了得シテ協調的態度ヲ失ハス當局亦誠意ヲ以テ説明應答ニ努メ專ラ地方行政ノ大綱ニ對スル諒解ヲ得ムコトヲ期シテ相當效果ヲ收メ彼此共ニ初度ノ經驗トシテ折衝應酬等ニ不馴ノ點多カリシニ拘ラス大體圓滿ニ其ノ議事ヲ終了セリ

就中道内智識階級ノ有力者ヲ網羅セル道評議會民選ニ成レル府及指定面ノ協議會ノ如キ其ノ態度最モ熱心且研究的ニシテ各當該地方ノ行政ニ對シ責任ヲ分擔スルノ概アルヲ示シ質問討議概シテ適正ナルヲ得タリ斯ノ如クニシテ這般地方制度ノ改正ハ大體ニ於テ朝鮮ノ現狀ニ適應シ之カ施行ノ當初ヨリ已ニ幾分其ノ精神ヲ體現シ大ニ民意暢達ノ目的ヲ助成セルモノト謂フヲ得ヘク地方行政ノ進展上寄與スル所尠カラス故ニ今後此ノ情勢ヲ以テ推移スルニ於テハ地方自治制ノ運用ヲ將來ニ庶幾シ得ヘク殊ニ此等機關ニ於ケル内鮮人議員ノ互ニ相融和協贊シテ地方事務ノ振興ニ專心參與スルノ趨向ヲ示セルカ如キハ延テ内鮮ノ融合ヲ促進シ向後朝鮮ノ統治開發上裨補スル所尠少ナラサルヘシ

第七十五節 地方行政ノ監察

監察官ノ設置 朝鮮ニハ古來暗行御史ノ制度アリ地方ヲ密行シテ行政ノ查察ヲ行ヒ地方官ノ專恣ヲ抑止シ李朝ノ良制トシテ賞讃セラレタルモ一面地方官ノ非行ヲ摘發シテ自己ノ私曲ニ利用スル等弊害亦尠カラサルモノアリシト稱セラル今ヤ司法行政ノ區分劃然トシテ存立シ其ノ職權ヲ濫用シ人民ヲ虐クルカ如キ官吏ナシト雖比年地方事務ノ激增ヲ來シ其ノ内容亦複雜ヲ極ムルニ至リタルノミナラス近者地方長官ノ權限ヲ擴張シ行政ヲシテ地方ノ實情ニ適應セシムルコトト爲シタルヲ以テ之ニ對シ周匝懇到ナル監督ヲ加ヘ

其ノ施設スル所果シテ民度ニ適シ民福ヲ増進スルノ實績ヲ舉クルニ於テ遺憾ナキモノナルヤ否ヲ查察スルト共ニ中央地方ノ聯絡ヲ緊密ニシ一般民衆ニ對スル施政方針ノ徹底ヲ期シ併セテ民情ノ機微ヲ洞察スルノ急務ナルヲ認メ大正十年二月本府ニ專任監察官二名兼任ノ監察官數名ヲ設置シ之ニ屬數名ヲ配屬セリ尙民情ノ視察ニ付テハ之ト同時ニ特ニ本府ニ朝鮮人ノ專任事務官五名ヲ設置シ又別ニ從來在職ノ朝鮮人事務官一名ヲシテ專ラ民情視察事務ニ從事セシメ以テ民意暢達ノ效果ヲ發揚セムコトヲ期シツツアリ

第七十六節 道地方費事業

一 道 地 方 費

舊制 道地方費ノ制度ハ明治四十二年舊韓國法律地方費法ノ發布ニ依リテ創始セラレタルモノニシテ當時舊韓國ノ地方行政ハ(一)觀察道(二)府郡(三)面ノ三階級ニ分タレ單ニ官治ノ行政ニ任スルノミナリシモ往往ニシテ封建的郡縣制度ノ遺習ヲ存シ觀察使又ハ府尹郡守ニ於テ道路河川堤防其ノ他公共事業ヲ處理スルノ資ト稱シテ漫リニ人民ニ課徴スルノ慣例アリ仍テ統監府ハ夙ニ此ノ弊習ヲ匡救スルノ必要ヲ認メ乃チ舊韓國政府ヲシテ本法ヲ發布セシメ地方費ヲ以テ地方公共事業ノ主體ト爲シ頼テ以テ斯業經營ノ實ヲ舉ケ地方

ノ發展ヲ促進セシメムコトヲ期シタルモノナリ其ノ後本府始政後ニ在リテモ依然此ノ制ヲ踏襲シタリ

制度ノ改正 然ルニ輓近庶政進展シテ地方ノ開發頗ル著シク十數年前ノ制定ニ係ル地方費法ヲ以テシテハ到底時運ニ順應スルノ施設ヲ爲ス能ハス加之最近官制改革ノ趣旨ニ依リ地方自治ノ前提トシテ地方制度ニ改正ヲ加フルノ必要ヲ認メタルヲ以テ前記ノ如ク大正九年七月新ニ朝鮮道地方費令ヲ制定公布シテ其ノ財源ヲ豐富ナラシメ其ノ事業範圍ヲ擴張スルト共ニ道地方費ニ對シ諮問機關ヲ置キ民意ヲ尊重シテ經理經營ヲ按排セシムルコトトシ同年十月一日ヨリ之ヲ施行セリ

財源及費途 道地方費ハ各道ニ之ヲ設ケテ知事ノ管理ニ委ネ現今ニ在リテハ地稅附加稅市街地稅附加稅戶稅家屋稅市場稅屠場稅屠畜稅漁業稅船稅車輛稅等ノ地方稅ヲ以テ財源ノ本體ト爲シ之ニ國庫補助金及事業ニ伴フ收入起債等ヲ加ヘテ其ノ歲入ト爲シ之ヲ以テ土木勸業教育衛生等諸般公共事務ノ費用ニ供シ尙府郡島臨時恩賜金ノ收入ヲ合併シテ其ノ利子ヲ本歲入ニ加算スルト共ニ授産費凶歉救濟費社會救濟費ノ支辨ヲ爲シ其ノ費用ノ負擔經理ノ方法等内地ノ府縣費ト略相似タル所アルモ道地方費發達ノ徑路ト費用ノ寡少ナルトニ鑑ミ府縣費目中ノ警察費及郡役所費ノ二項ニ該當スルモノノ如キハ之ヲ國庫ノ負擔トシ道地方費ノ支辨ヨリ除外セリ

歳計ノ發達 道地方費ノ歳計ハ明治四十三年度ニ於テハ十三道ヲ通シ僅ニ百三十萬餘圓ニ過キサリシカ爾後年年民度ノ向上ニ伴フテ自然ノ増加ヲ來セルト臨時恩賜金ノ收支ヲ合一シタルト戸税及家屋税ヲ國税ヨリ本費ニ移付セラレ且諸物價ノ騰貴著シキモノアリシトニ因リ收支著シク膨脹シ大正八年度ニ於テハ總額七百五十餘萬圓ヲ算シ約六倍ノ増加ヲ示セリ殊ニ同九年度以降ニ在リテハ主トシテ諸税ノ増徴增收、國庫補助金ノ増額、道地方費令ノ發布ニ基ク漁業税、船税、車輻税等新税ノ設定又ハ國税タル地稅及市街地稅ノ増率ニ伴フ同附加税ノ増額ヲ見タルト一面益地方分權的政治ノ實ヲ擧ケ加フルニ教育機關ノ擴張、社會救濟事業ノ進捗、勸業、土木衛生事業ノ進展等時運ニ伴フ文化的新施設ノ擴充ヲ期シタルトノ結果比年更ニ著シキ増加ヲ來シ大正十一年度豫算ニ於テ其ノ歳入歳出總額各一千九百餘萬圓トナリ之ヲ明治四十三年度ニ比シテ約十四倍七割三分、大正八年度ニ比シテ二倍半強、前年度ニ比シテ約一倍一割九分ニ増加スルニ至レリ即チ左表ノ如シ

道地方費歳入歳出豫算

地稅及市街稅附加稅	歳入			歳出		
	大正十一年度	同八年度	明治四十三年度	大正十一年度	同八年度	明治四十三年度
地稅	四三六、二八九圓	一〇二、一七三圓	六〇五、四二七圓	四九一、一〇〇圓	一八四、六二四圓	三〇三、三六四圓
市街稅						
附加稅						
總計						

地 方 税	入			出		
	大正十一年度	同八年度	明治四十四年度	大正十一年度	同八年度	明治四十四年度
戸税及家屋税	四八〇、四九三	一、五九三、九九一	—	四三三、〇八七	一、五八一、七三三	一〇四、四五八
戸別税	—	三三、五六三	—	—	九六、二五八	—
市場税	五八一、三八八	四二二、三三九	—	—	—	—
屠場税及屠畜税	六八四、六三〇	三八三、〇四八	—	六六八、八九五	二、一三三、七三三	一六四、三三八
漁業税	一五二、〇八九	—	—	二二、一九三	二七、九六四	三五、二八一
船税	三、二一九	—	—	—	—	—
車輛税	四三三、三三八	—	—	—	—	—
不動産所有權及抵當權取得税	—	—	—	—	—	—
計	一、二〇一、五八五	三、四二二、九〇三	—	—	—	—
臨時恩賜金受入	九三七、二九三	九二〇、一五八	—	—	—	—
因庫補助金	三六一、八七八	一、八五五、六一六	—	—	—	—
前年度繰越金	一、三六〇、七三五	三、四三三、六一一	—	—	—	—
其他	二、三六一、〇〇五	一、〇四五、五三五	—	—	—	—
總計	一、九二九、三五六	七、五四七、八二三	—	—	—	—
動産費	—	—	—	四三三、〇八七	一、五八一、七三三	一〇四、四五八
投産費	—	—	—	一、三四〇、六八四	九六、二五八	—
教育費	—	—	—	六六八、八九五	二、一三三、七三三	一六四、三三八
衛生費	—	—	—	二二、一九三	二七、九六四	三五、二八一
救恤費	—	—	—	三三、八八〇	一〇七、〇三三	三六、〇〇〇
社會救濟費	—	—	—	四八五、九〇三	—	—
道評議會費	—	—	—	八三、六七二	—	—
臨時恩賜金繰戻金	—	—	—	七五、八三五	七、二七八	—
臨時手當	—	—	—	—	四〇三、二四七	—
其他	—	—	—	七、二七九	二、四〇七、三三六	一、三五、二六五
豫備費	—	—	—	三六九、六〇六	一、四三、一八四	—
總計	一、九二九、三五六	七、五四七、八二三	—	—	—	—

(備考) 明治四十三年度ハ決算額ヲ示ス

二 臨時恩賜金事業トノ合同

府郡島臨時恩賜金　ハ日韓併合ニ際シ　聖旨ニ基キ臨時恩賜金三千萬圓ノ内ヨリ一千七百三十九萬八千圓ヲ當時ノ各府郡(後ニ爲郡トス)ニ按配下賜シ以テ授産教育及凶歉救濟ノ資ニ充テシメラレタルモノニシテ成規ニ依リ道長官之ヲ管理シ元本ハ基金トシテ永久保存シ其ノ利子年額八十六萬九千九百圓ノ内凡ソ十分ノ六ヲ授産費ニ十分ノ三ヲ教育費ニ殘餘十分ノ一ヲ凶歉救濟費ニ充當シ各道ヲシテ事業ヲ統一經理セシメ來レリ各事業ノ種目ハ地方ノ實情ニ適應スルモノヲ選擇シ成ルヘク普遍的ニ之ヲ施設セシメ既往ノ經過ニ鑑ミテ其ノ充實ヲ圖リ殊ニ近時時勢ノ變遷急劇ナルニ願ミ大正九年度ヨリ新ニ社會救濟事業ニ著手セシメタリ臨時恩賜金事業ノ各道全般ニ開始セラレタルハ明治四十四年度ニシテ爾來年年ノ歲入歲出豫算額ハ各百萬圓乃至百三十萬圓ナリ

道地方費トノ合同經營　然ルニ府郡島臨時恩賜金事業ハ道地方費事業ト均シク地方長官ノ管理ニ屬シ兩者ノ實質殆ト同一ナルモノアルノミナラス恩賜ノ趣旨亦漸ク一般ニ貫徹セシヲ以テ大正六年度ヨリ本事業ニ關スル收支ヲ道地方費豫算ニ編入シ以テ其ノ經理ヲ簡便ニシ且其ノ施設ヲ統整充實スルノ方針ヲ採レリ爾後年年ノ臨時恩賜金編入額ハ九十萬圓乃至約百萬圓ナリトス

三 現 況

合同經理 道地方費ノ事業ハ府郡島臨時恩賜金ノ事業ト合同經理ヲ爲スト雖恩賜金ノ事業ハ特ニ 聖旨ヲ普及貫徹シ後昆ヲシテ長ク其ノ恩惠ニ浴セシムコトヲ期スル爲別ニ事業ノ經理方法ヲ定メ其ノ事業ヲ區別セルヲ以テ便宜上之ヲ分別説明スヘシ

道地方費事業 道地方費ハ之ヲ土木衛生救恤慈善勸業教育ノ五項目ニ分ツ土木費ハ地方道路ノ改修維持ヲ主トシ河川港灣及水利灌漑ノ事業ヲ兼ネ行ヒ専ラ交通ノ整理ト土地改良トニカヲ用キ衛生費ハ種痘ノ施行屠獸ノ検査ヲ主トシ隔離病舎共同井戸共同便所ノ設置等ノ施設ヲ助成スルノ途ヲ講シ以テ保健衛生ノ促進ヲ期シ救恤慈善費ハ行旅病人貧民等ノ救護ニ充テ勸業費ハ普通農事蠶業林業畜產水産等ニ涉リテ洽ク地方産業ノ開發ヲ圖リ及製紙機業等工業ノ獎勵發達ニ對シテモ亦相當ノ施設ヲ爲セリ而シテ普通農事ニ在リテハ内地ニ於ケル農事試驗場ニ等シキ種苗場ヲ設ケテ各種ノ調査研究ヲ爲シ優良種苗及種畜ノ配付農事講習等ヲ行ヒ又輸移出米豆検査ノ方法ヲ設ケテ品質及調製ノ改良又ハ統一ヲ圖リ巡回教師ヲ置キテ實地ノ指導ニ任セシメ特用作物トシテ米國種陸地棉甜菜ノ栽培普及ヲ圖レリ蠶業ハ相當ノ素地ヲ有シ且能ク氣候風土ニ適シ獎勵ノ效果著シキヲ以テ特ニ之カ施設ヲ改善シ原蠶種ノ製造所ヲ設ケテ交配種ノ普及ヲ圖リ蠶業取締所ヲ置キ

テ蠶病ノ豫防其ノ他ノ取締ヲ行ヒ巡回教師稚蠶飼育所等ヲ設ケテ當業者ノ指導誘掖ニ任シ林業畜産水産工業等ニ在リテモ各相當ノ技術員ヲ置キ操業製造等實地ノ傳習指導ニ當ラシムルノ方針ヲ探レリ教育費ハ中等程度ノ農工商各種實業學校ノ設置經營竝府郡島臨時恩賜金ノ補助ト併セテ初等教育施設ノ補助ニ充當セリ尙府面ノ各種公共事業ニ對シ夫相當ノ補助金ヲ支出シテ之カ助成ニ寄與スルコト勿論ナリトス

府郡島臨時恩賜金事業 府郡島臨時恩賜金事業ハ從來事業管理ノ成規ニ依リ授産教育凶歉救濟ノ三者ニ限ラレタルカ輓近社會狀態ノ變遷急劇ナルニ鑑ミ社會事業ニ關スル施設ヲ爲スコトヲ認メタリ凶歉救濟ハ道地方費救恤費ト合一シテ專ラ凶歉ニ對スル種穀食糧小屋掛及就業資料等ノ給與ヲ爲シ教育ハ主トシテ公立普通學校ノ補助ヲ目的トセリ授産費ニ在リテハ諭告ノ趣旨ニ依リ恒産ナキ士民ノ授産ヲ主トセルカ故ニ其ノ事業ハ道地方費勸業費ノ施設ト略同一ナルモ其ノ實施方法ニ於テ稍趣ヲ異ニセリ即チ授産費ニ在リテハ等シク蠶業ノ傳習ヲ行フニ方リテモ之ニ入所スヘキ者ニ對シ食費ヲ與ヘ傳習終了者ニ對シテハ蠶種蠶具又ハ桑園等個人ノ企業ニ必要ナル初度調辨ノ費用ヲ給貸シ以テ其ノ就業ヲ補助スルノ途ニ出テ恩賜金配與以來此ノ方針ヲ持續セシカ個人授産ノ漸次普及スルト共ニ種苗ノ配付交換等地方産業ノ開發ニ資スヘキ方面ニ其ノ資ヲ投スルノ方針ヲ採リ勸業上ノ施設ト相俟テテ之カ改良發達ヲ圖ルニ努メ居レリ

以上ノ外社會救濟事業トシテハ公設市場公設質屋公設浴場勞働者宿泊所及職業紹介所
 人事相談所孤兒養育貧民施療等諸般事業經營ノ補助ヲ爲シ以テ一般生活ノ安定ニ資スル
 ト共ニ 聖旨ノ貫徹ニ努メツツアリ

第七十七節 公共團體

現制 現制ニ於テ公共團體タルモノハ最下級ノ地方行政機關ニシテ兼テ地方團體タル
 府及面アリ各道ノ公共事業ヲ處理スルモノニ道地方費アリ專ラ内地人又ハ朝鮮人ノ教育
 事務ヲ處理スルモノニ學校組合及府郡島ノ學校費アリ又別ニ水利灌漑事務ヲ處理スル水
 利組合アリ學校組合ハ公選ノ議決機關ヲ有シ完全ナル自治體タル態様ヲ備フレトモ府面
 道地方費及學校費ニ至リテハ何レモ諮問機關ヲ有スルニ止マリ就中府以外ノ三團體ハ前
 節記載ノ如ク最近始メテ諮問機關ヲ設ケラレ漸ク地方自治制ノ一段階ニ進ミタルニ過キ
 スシテ何レモ未ダ自治體タルノ域ニ達セス道地方費及學校費ニ付テハ前節ニ於テ已ニ記
 述スル所アリタレハ以下項目ヲ分チ其ノ他ノ團體ニ付テ之カ狀況ヲ叙述スヘシ

一 府

府制ノ施行 府所在ノ市街地ハ概ネ開港場ニシテ其ノ行政組織從來複雑ヲ極メ同一地

域内ニ居留民團各國居留地會等數種ノ團體重複對立シテ各特殊ノ行政ヲ行ヒ其ノ機能何レモ十分ナラザリシノミナラス朝鮮人ニ對スル一般の公共事務ヲ處理スル機關ニ至リテハ何等ノ設備ナク市街地行政上支障尠カラザリシヲ以テ大正三年四月府制ヲ施行シテ之ヲ統一シ内鮮外人ヲ通シテ同一制度ノ下ニ立タシメ以テ其ノ公共事務ヲ處理セシムルコトトシタリ(第七十四節參照)但教育事務ニ關シテハ内地人ト朝鮮人ト學制ノ系統ヲ異ニセルノミナラス兩者教育費ノ負擔非常ニ懸隔アリテ一律ニ賦課スヘカラザルモノアルヲ以テ府ノ區域内ニ學校組合ヲ存立セシムルコトヲ認メタリ

府制ハ朝鮮ニ於ケル主要都市ノ現狀ニ適應制定セル特殊ノ制度ニシテ府ハ法人トシ其ノ經濟ヲ以テ住民ノ福利ヲ増進スルニ必要ナル施設經營ヲ爲スモノトス

行政組織 法人タル府ノ區域ハ行政區劃タル府ノ區域ニ依ル公共團體タル府ノ行政ハ國ノ官吏タル府尹之ヲ擔任シ民意尊重ノ爲其ノ諮問機關トシテ協議會ヲ置キ府尹及協議會員ヲ以テ之ヲ組織ス協議會員ハ從來總督ノ許可ヲ得テ道知事之ヲ任命スルノ制ナリシカ最近官制改革後時代ノ要求ニ鑑ミ一層民意暢達ノ實ヲ舉ケシメムカ爲之ヲ民選制ニ變更シタルハ既ニ記述セシ所ノ如シ

財政狀態 府ノ經費ハ使用料手數料財產收入等ヲ以テ之ヲ支辨スルヲ原則トスルモ其ノ額未タ多カラス故ニ府歳入ノ主ナルモノハ府税ニシテ使用料及手數料府債收入國庫補

助道地方費補助等之ニ次ク府歳出ノ主ナルモノハ經常部ニ於テ汚物掃除費ヲ最トシ道路橋梁費上水道費之ニ次キ臨時部ニ於テ土木費ヲ最トシ府債償還費上下水道費等之ニ次ク府税ハ國税タル市街地税及道地方費タル家屋税ニ附加税ヲ課スルノ外特別税ヲ設定シ主トシテ營業稅雜種稅戶別稅等ヲ課ス府税ハ府民殊ニ朝鮮人ノ民度ヲ顧慮シテ負擔ノ激増ヲ避クルコトニ留意セシメツアルカ故ニ大體ニ於テ負擔ニ苦痛ヲ感セサルモノノ如ク府税ノ收入成績ノ如キ年ヲ逐フテ漸次良好トナリ府ノ財政狀況ハ順境ニ在リト謂フコトヲ得ヘシ

今十二府ノ累年歲計豫算總額ヲ表示スレハ左ノ如シ但シ歳入歳出共ニ同額トス

各府歲計豫算總額

	大正十一年度	同十年度	同九年度	同八年度	同七年度	同三年度
各府合計	七三七九六八四 <small>円</small>	四二四、五三三 <small>円</small>	三七四九三三八 <small>円</small>	二三八八二二 <small>円</small>	一九四五、八八六 <small>円</small>	二二五、八三二 <small>円</small>

一戸當負擔額 府税ノ負擔額一戸當平均ハ大正七年度ニ於テ五圓七十四錢五厘同八年度ニ於テ六圓六十九錢二厘同九年度ニ於テ十一圓六十七錢四厘同十年度ニ於テ十三圓九十四錢ニ當リ大正六年度ノ五圓三錢四厘ニ比シ二倍半以上ニ達セリ而シテ各府ニ於ケル

朝鮮人ハ内地人ヨリモ其ノ數多ク二倍乃至四倍ニ達セルモノアルモ府税ノ負擔額ハ左表ノ如ク之ニ反比例ス是レ朝鮮人ノ民度ニ鑑ミテ其ノ負擔ノ急激ナル増加ヲ避ケシメタルニ因レリ然レトモ最近朝鮮人ノ富力大ニ増進セルモノアルヲ以テ内鮮人間ニ於ケル府税負擔ノ割合ハ漸次接近セムトスルノ傾向ナキニアラス

府税額及其ノ負擔割合

府税額	各府人口		内地人	朝鮮人	外國人	合計
	同	同				
同 十年度	同 十年度	大正十年度	一八四、三二一 人	四四〇、一〇五 人	一〇、八六九 人	六三五、一八五 人
同 七年度	同 七年度	同 九年度	一七九、一四八	四〇四、三〇五	八、〇六二	五九一、五二五
同 八年度	同 八年度	同 八年度	一六九、〇二〇	三八九、一五五	七、五六一	五六五、七三六
同 九年度	同 九年度	同 七年度	一六七、六〇七	三八〇、六五四	八、〇四〇	五五六、三〇一
同 十年度	同 十年度	同 十年度	一、三八七、七三九 円	四一八、一四三 円	五四、九六〇 円	一、八六〇、八四二 円
同 七年度	同 七年度	同 九年度	一、一七五、九一五	三九三、三五六	四九、八一六	一、六一九、〇八七
同 八年度	同 八年度	同 八年度	六、三三、七三〇	三、三〇、一五七	三五、八九三	八八九、八七五
同 九年度	同 九年度	同 七年度	五、三三、〇二四	一九九、五〇八	二八、六二六	七五〇、一五八
同 十年度	同 十年度	同 十年度	七、四六	二、一四	〇、三〇	一〇、〇〇

採レルヲ以テ都市設備未タ十分ナラサルモノアルモ其ノ主ナルモノヲ擧クレハ(一)上水道(二)下水道(三)病院・傳染病院又ハ隔離病舎(四)社會救濟事業トシテ公設市場共同宿泊所公設浴場人事相談所職業紹介所簡易食堂共同洗濯所等ヲ設備セルモアリ(五)其ノ他市區改正道路橋梁ノ改修除穢屠場墓地火葬場市場公園公會堂圖書館消防救濟等ノ施設ナリトス

二 面

舊制 面ノ制度ハ上古ハ杏トシテ知ルヘカラスト雖李朝ノ初期ヨリ近世ニ至ル迄ハ隣保相扶ノ血族的結合ニ依ル五家統制ヲ施行シ五家ヲ統十統ヲ里又ハ洞トシ更ニ之ヲ包容シテ方數里ヲ一區域トスル面ヲ設ケ統里洞面ニ各首長ヲ置キ主トシテ國稅ノ徵收、民籍其ノ他土木勸業等ノ地方事務ヲ掌理シ別ニ知事人又ハ座上等ノ協議機關ヲ置キ執行機關タル里洞面ノ長ノ施政ニ參與セシメ一時相當ノ治績ヲ擧ケタルモ中央政府ノ威力失墜スルニ及ヒ漸次頽廢ニ歸シ李朝ノ終期ニ至リテハ殆ト形骸ヲ留メタルニ過キス

併合後ノ制度 明治四十三年本府設置ニ際シテモ面行政ハ依然公私混淆シテ其ノ紊亂甚シク僅ニ國稅徵收及民籍ノ如キ一部事務ヲ取扱フニ過キサリシヲ以テ地方官官制中面長ニ關スル規定ヲ設ケ面長ヲシテ郡守島司ノ事務ヲ補助執行セシメ面事務所ノ新設、面長自宅執務ノ場合ニ於ケル事務室ノ區別ヲ勵行セシムル等面行政ノ整理刷新ヲ期シ更ニ面

ニ面書記ヲ置キ其ノ組織及執務方法等ヲ定メ各道郡島ニ面長協議會面書記講習會ヲ開催セシメテ百方面治ノ改善ヲ促シ大ニ其ノ面目ヲ改ムルト共ニ漸ク土木勸業衛生等ノ助長的施設ヲ見ルニ至レリ

面制ノ施行 然レトモ當時尙給與及事務費以外ノ經費ハ面費ニ賦課スルヲ認メサリシノミナラス面ノ財力薄弱ニシテ公共事務ノ處理ニ適セス別ニ道路稅又ハ協議費衛生組合等ヲ設ケテ纒ニ之ニ處セシ狀況ニシテ漸ク事務ノ整理統一ヲ缺クノ弊ヲ生シタルヲ以テ大正三年面ノ廢合ヲ行ヒ面數ヲ半減シテ其ノ財政ノ整理ニ資シ次テ大正六年面事務ノ改善ト民度ノ向上トニ鑑ミテ面制ヲ制定施行セリ面制ノ施行ハ朝鮮ニ於ケル地方制度史上一新紀元ヲ劃スルモノニシテ面ハ之ニ依リ始メテ地方公共團體タルノ地位ヲ明カニセリ

面ノ組織地位 面制ニ依レハ面ハ國ノ最下級行政區劃タルノ外其ノ區域内ノ公共事務ヲ處理スル地方團體ニシテ國ノ機關タル面長ハ同時ニ公共團體タル面ノ理事者タリ面ハ規定ノ所屬公共事務ヲ處理スルヲ目的トシ其ノ經費支辨ノ爲賦課金及夫役現品ヲ賦課徵收シ特ニ一個人ノ爲ニスル事務ノ手數料及營造物ノ使用料ヲ徵收スルヲ得又總督ノ指定シタル面(以下指定ニ於テハ特ニ一定ノ起債能力ヲ認メ四名乃至八名ノ名譽職タル相談役ヲ置キ面長ノ諮問機關ト爲シタリ)

面制ノ改正 然ルニ大正八年八月一般制度改正ノ後時速ノ進歩ニ鑑ミ更ニ此ノ施設ヲ

各面ニ擴充スルノ必要ヲ認メ同九年七月面制ニ改正ヲ加ヘ各面ニ諮問機關トシテ面協議會ヲ置キ面長及協議會員ヲ以テ之ヲ組織シ其ノ施設上民意ヲ聽クノ途ヲ開キ且將來ニ地方自治制度ノ習熟ヲ期シ指定面ノ協議會員ハ之ヲ公選トシ其ノ他ノ面ノ協議會員ハ郡守又ハ島司ノ任命ニ依ルコトトセリ其ノ詳細ハ前節ニ記載スル所ノ如シ

面費及事業 現在ノ面ハ其ノ數二千五百七(內指定面二十四)ニシテ其ノ歲入歲出豫算總額ハ大正八年度ニ於テ各六百九萬三千八百十六圓ナリシカ主トシテ賦課金ノ増額ト給與及事業費ノ増加トニ因リ大正九年度ニ於テ一千百九十一萬六千五百八十三圓同十年度ニ於テ一千三百九十八萬四千三百五十圓ヲ算スルニ至レリ其ノ公共事務ノ主ナルモノニシテ大多數ノ面ニ共通セルハ土木ニ於テ道路橋梁ノ修繕及渡船勸業ニ於テ模範林苗圃採種田畚市場衛生ニ於テ屠場墓地火葬場隔離病舎上水清潔消毒警備ニ於テ消防及水防等ナリ其ノ他特殊ノ事情アル面ニ於テハ堤防排水荷揚場繫船場港灣又ハ電燈行旅病舎等ノ事業ヲ經營シツツアリ

三 學校組合

沿革 朝鮮ニ於ケル内地人ノ教育ニ關スル事務ハ當初居留民ノ任意ニ組織セル諸種ノ團體ニ於テ之ヲ處理シ來リシカ明治三十九年帝國政府ニ於テ帝國居留民團法ヲ次テ同四

十二年統監府ニ於テ學校組合令ヲ發布シテ共ニ其ノ法人格ト自治能力トヲ認ムルニ及ヒ京城仁川釜山其ノ他主ナル開港場ニ在リテハ居留民團ヲ其ノ他ニ在リテハ學校組合ヲ組織シテ之ヲ經營スルニ至リ事業ノ基礎初メテ確立スルヲ得タリ

組合制ノ改正 然ルニ本府設置後大正三年四月地方制度ヲ整理統一スルニ際シ便宜上一時存續セシメタル居留民團制度ヲ撤廢シテ京城其ノ他居留民團所在地等ニ府制ヲ施キ是等ノ地域ニ於ケル内鮮外人ニ對スル公共事務ハ府ニ於テ處理スルコトトナリタレトモ教育上ノ施設及負擔ニ關シテハ民度及言語ノ相異ニ鑑ミ尙暫ク内鮮人ヲ共通的制度ノ下ニ置ク能ハサル事情アルヲ慮リ既設學校組合ノ存續ヲ認ムルト同時ニ從來ノ民團事務中内地人ノ教育ニ關スルモノニ限リ府ノ區域内ニ學校組合ヲ新設シテ之ヲ承繼セシムルコトトシ此ノ趣旨ニ基キ學校組合令ヲ改正シ府制ト同時ニ之ヲ施行セリ

組合ノ組織 改正令ニ依レハ學校組合ハ組合區域内ニ居住スル内地人ヲ組合員トシ組合ニ組合會ヲ置キ一定ノ資格ヲ有スル組合員ノ選舉シタル六人乃至十八人ノ議員ヲ以テ組織シ重要ナル事項ハ其ノ議決ニ依リ之ヲ執行ス府ノ區域内ニ在ル學校組合ニ於テハ府尹管理者ノ職務ヲ執行シ其ノ他ニ在リテハ信望アル組合員中ヨリ道知事ニ於テ任命シタル管理者組合事務ヲ擔任シ其ノ多クハ名譽職タリ

組合ノ事業 學校組合ノ事業ハ尋常小學校ノ經營ヲ普通トシ往往高等小學校ヲ經營ス

ルモノアリ都市ノ組合ニ於テハ高等女學校、商業學校又ハ幼稚園ヲモ併セテ經營ス組合經營ノ學校ハ大正十年年度末ニ於テ小學校四百十九、高等女學校十二、商業專修學校四、簡易商業專修學校五校ナリ

組合ノ財政　學校組合ハ創立日尙淺ク收益財産トシテ見ルヘキモノナク賦課金ヲ以テ其ノ主タル財源トシ維持困難ナルモノ多キヲ以テ國庫ヨリ校舎建築並設備費ニ對シ相當臨時補助ヲ爲スノ外經常費ニ對シテモ年年補助ヲ與ヘツツアリ然レトモ賦課金ノ課徵額ハ年年遞増シ組合員ノ負擔益重キヲ加フルヲ以テ經費ノ節約ニ努メシムルト共ニ賦課方法ノ改善ニ關シ調査中ニ屬ス

最近數年ノ學校組合財政狀況ハ左表ノ如クニシテ大正九年度豫算ニ於テハ主トシテ物價騰貴ニ伴フ教員給料其ノ他經費ノ増加、學校學級ノ増設ニ因リ又一方平均約八割ノ賦課金増課並國庫補助金其ノ他收入ノ増額ヲ計上シタル爲歲入歲出共ニ著シキ激増ヲ來セシカ大正十年年度組合歲入歲出豫算ニ在リテハ主トシテ賦課金ノ増率、國庫補助金ノ増額ト學校學級ノ増設等トニ因リ尙多少ノ増加ヲ示セリ今大正十年年度ニ於ケル學校組合ノ概況ヲ前四年ニ對照表示スレハ左ノ如シ

學校組合概況

	組合數	組合人口	豫算	一戸當平均賦課額
大正十年度	三九四	三三二、四二七	四、四一八、七四九	二四三、八四
同九年度	三八四	三三五、四八三	四、三五四、〇七〇	二二、二五六
同八年度	三六三	三二二、五四二	三、九七二、四五五	二一、七九二
同七年度	三五三	三〇四、四八一	一、八六三、二六四	八、九三九
同六年度	三二九	二九一、八七六	一、六〇四、八三三	八、四八二

(備考) 本表各計數ハ各年度四月一日ノ現在ヲ示ス
豫算ハ歳入歳出共ニ同額ナリ

四 水利組合

組合法規ノ改廢 農業ハ朝鮮産業ノ首位ヲ占メ其ノ産米ハ農産物ノ大宗タリ故ニ朝鮮ノ産業ヲ開發シテ其ノ富力ヲ増進セシムニハ朝鮮ニ於テ最モ缺乏セル灌漑施設ノ改善ヲ圖ルヨリ急ナルハナシ是ヲ以テ我カ保護政治肇始後統監ハ舊韓國政府ニ從憑シテ水利組合條例ヲ發布セシメ農産物ノ増殖ヲ圖ル爲土地ノ灌漑排水疏鑿開拓保護ニ關スル事業

組合ノ設立ヲ認メタリト雖同條例ハ當時ノ民度實情ニ應シテ制定セラレタルモノナルカ故ニ規定簡單ニ過キ併合後ニ於ケル時勢ノ進展ニ伴ハサルモノアルハ勢ノ避ケ難キ所隨テ組合事業ノ増加スルニ隨ヒ運用上支障ヲ感スルニ至リタルヲ以テ大正六年十月新ニ朝鮮水利組合令ヲ制定施行シ其ノ組合制度ヲ確立スルト共ニ輓近ニ於ケル農事思想ノ發達ニ合致セシメタリ

組合ノ組織 本令ニ依レハ水利組合ハ法人ニシテ灌溉排水又ハ水害豫防ヲ以テ其ノ目的トシ組合事業ノ爲利益ヲ受クル土地ヲ以テ其ノ區域トシ斯ル土地ノ所有者又ハ水害豫防ノ利益ヲ受クル家屋工作物ノ所有者ヲ組合員トシ特ニ國有未墾地利用權者ヲモ組合員タルコトヲ認ム

組合ノ機關 組合ノ機關トシテ組合長及組合吏員ノ外評議會ヲ置キ組合長並組合員中ヨリ互選シタル評議員ヲ以テ組織シ組合ノ豫算組合費起債其ノ他ノ重要事項ニ付組合長ノ諮問ニ應スルモノトス

財政ノ基礎 組合ニハ組合員ニ組合費及夫役現品ヲ賦課スルノ外新編入地ニ對スル加入金及組合營造物使用料ノ徵收、金品ノ積立、企業ヲ目的トスル起債ノ能力ヲ認メ以テ組合財政ノ基礎ヲ鞏固ナラシムコトヲ期ス

聯合會 二以上ノ組合ノ區域互ニ相近接シ用水引用等ノ如キ施設ニ關シ彼此ノ共同行

爲ラ必要トスル場合ニハ水利組合聯合會ヲ設ケテ事務ヲ處理スルコトヲ得シメ聯合會ヲ法人トシテ水利組合ニ關スル規定ヲ之ニ準用ス

組合數　大正十年度末ニ於ケル現在組合數ハ三十八ニシテ其ノ内併合前ニ成立シタルモノ四併合後ニ成立シタルモノ三十四就中二十六組合ハ大正八年度以降ノ設立ニ係レリ組合事業ノ補助及其ノ現況ニ關シテハ第八章第三十三節ニ就キ參照スヘシ

(李朝始祖ノ建立—同中葉ノ再建)



(郡邊安道南鏡咸)寺王釋

瞻星臺
(慶尙北道慶州)



(三國時代末期ノ建造)

(高麗時代ノ遺蹟—李朝中葉ノ再建)



(郡川成道南安平)(左)樓仙降及(右)館明東

第十五章 古蹟及遺物ノ調査

第七十八節 調 査

概説 朝鮮ニ於ケル古蹟調査ハ明治四十二年舊韓國政府ニ於テ内地人ノ専門家ニ委囑シテ古建築物ノ調査ニ著手シ傍ラ古蹟ノ調査ヲ行ヒシヨリ以來本府設置後ノ今日ニ至ル迄近年繼續セル事業ニシテ大正四年ヲ以テ一段落ヲ告ケ其ノ結果ヲ輯録發行シタルモ其ノ範圍ハ著名ナル遺蹟及遺物ノ一部ニ止マリシヲ以テ大正五年調査計畫ヲ更新シ第一期ヲ五箇年トシ全土ニ互リテ主要ナル遺蹟遺物ノ調査ヲ遂クルコトトシ調査物件ヲ先史遺蹟史蹟古墳古建築物金石其ノ他ノ考古資料トシ更ニ古文書ヲ加ヘ五箇年ヲ通シテ漢高句麗三韓伽倻百濟新羅獺貊沃沮渤海女眞及高麗竝有史前ノ遺蹟ニ付之カ調査ヲ進メ朝鮮時代ノ遺蹟ハ各地調査ノ際便宜調査ヲ行フコトトシテ大正五年九月ヨリ著手シ同年三月ヲ以テ豫定ノ計畫ヲ終了シ全半島ニ互リテ各時代特有ノ長城山城城址古墳古墳群貝塚古刹寺址古陵古塔塔址古樓佛像古鐘石燈古幢幢竿古碑其ノ他金石遺物等幾多ノ遺蹟遺物ノ調査ヲ遂ケテ其ノ特色ヲ明カニシ尙進ミテ滿洲輯安縣ニ於ケル著名ナル高句麗好太王碑及丸都城址ノ再應調査ヲ爲シ調査ノ結果ハ整理編纂シテ之ヲ上梓發表セリ

調査ノ方針　古蹟遺物調査ノ方針ニ關シテハ大正五年七月古蹟調査委員會ヲ置キテ之ヲ審議シ隨時古蹟遺物ノ調査計畫方法順序並其ノ保存蒐集之ニ影響ヲ及ホスヘキ施設ニ關スル要綱ヲ定メ尙委員ヲシテ實地ノ調査ニ膺ラシメタリ

將來ノ調査計畫　朝鮮ノ主要ナル古蹟遺物ハ斯クテ其ノ概略ヲ明カニスルヲ得タリト雖古代文化ニシテ苟モ採ルヘキモノノ遺漏ナキヲ期スル爲更ニ大正十年度以降十三箇年ヲ一期トシテ引續キ古蹟及遺物ノ調査ヲ行ハムトス

調査資料ノ發表　明治四十二年本施設創始以後ノ古蹟調査資料ハ「韓紅葉」朝鮮藝術ノ研究「同續編」古蹟調査畧報告「トシテ之ヲ發表シ大正五年以降更ニ精密ナル報告書ヲ學界朝野ニ紹介頒布シ既ニ大正五年、六年、七年、八年ノ古蹟調査報告書四冊ヲ刊行シ外ニ古蹟調査特別報告書二冊ヲ出シタルカ尙逐次發表ノ豫定ナリ又大正四年以來朝鮮各時代ノ遺蹟遺物ノ完全ナル圖録トシテ「朝鮮古蹟圖譜」ヲ編纂刊行シ既ニ其ノ第七冊ニ及ヘリ

第七十九節　保　存

保存ノ方針　古蹟遺物ノ保存ニ關シテハ大正五年七月古蹟及遺物保存規則ヲ制定シ先史遺蹟史實ニ關係アル遺址及戰跡其ノ他ノ遺蹟年代ヲ經タル金石物等ニシテ歴史工藝其ノ他ノ考古資料トナルヘキモノノ内保存ノ價值アルモノニ付名稱種類形狀大小所在地其

ノ他詳細ナル必要事項ヲ臺帳ニ登録シ古蹟遺物ノ發見者ニハ届出ヲ要シ臺帳ニ登録シタル物件ニ就キ現状ヲ變更シ移轉修繕處分等ヲ爲スニハ總督ノ許可ヲ受ケシメ以テ其ノ散逸ヲ防止スルト同時ニ主要ナル遺蹟及遺物ニ對シ順次保存工事ヲ施行スルコトトセリ

保存施設 前記ノ方針ニ依リ古蹟及遺物ヲ調査シ當初ヨリ登録(登録手續中ノ)セルモノハ京城塔洞公園内圓覺寺址十層塔外三百八十四件ニシテ其ノ内國費又ハ國費補助ニ依リテ既ニ修理保存ヲ了シタルモノハ古墳陵塚塔碑樓亭樓門石像等百十四點ナリ

特別保護建造物 朝鮮ノ文藝學術及美術ハ佛教ヲ中心トシテ發達シタルモノニシテ其ノ盛時ニ於ケル各種ノ建造物中古代美術ヲ後來ニ紹介シ半島史實ノ證徴東洋藝術ノ資料トシテ貴重ナル價值ヲ有スルモノ尠カラサルニ拘ラス寺刹ノ資力乏シクシテ其ノ維持保存ヲ爲ス能ハス概ネ空シク荒廢ニ委セララルノ状態ナリシヲ以テ本府ハ此等建造物ニ對シテ相當ノ補助金ヲ給付シ以テ之カ保存ヲ圖リ來レリ

第八十節 博物館

概説 博物館ハ大正四年始政五年記念朝鮮物産共進會ノ開催ニ際シ其ノ陳列館ノ一部トシテ京城景福宮構内ニ建築セシ美術館ヲ中心トシ同構内ノ舊宮殿ノ一部ヲモ併セ利用シテ同年十二月之ヲ開設シ制度風俗文學宗教美術工藝其ノ他歴史ノ參考憑徴トナルヘキ

資料ヲ集メ内地支那印度ノ參考品ヲモ併セテ陳列スルノ方針ヲ以テ漸次之カ充實完備ニ
勤メ以テ一般ノ參考竝觀覽ニ供シツツアリ

現在陳列品　ハ古蹟調査ニ依ル蒐集品遺失物法ニ依リ埋藏物ノ國庫ニ歸屬シタルモノ
購入品寄託品等朝鮮品ヲ主トシ尙參考品トシテ内地支那等ノ資料ヲモ陳列シ總點數八千
四百有餘ニ達ス

觀覽人　ハ大正十年度ニ於テ五萬七千三百三十七人、一箇月平均四千七百七十八人ヲ算
シ其ノ數年年増加シツツアリ

(李朝初代ノ舊基ニ依ル同末葉ノ再建)

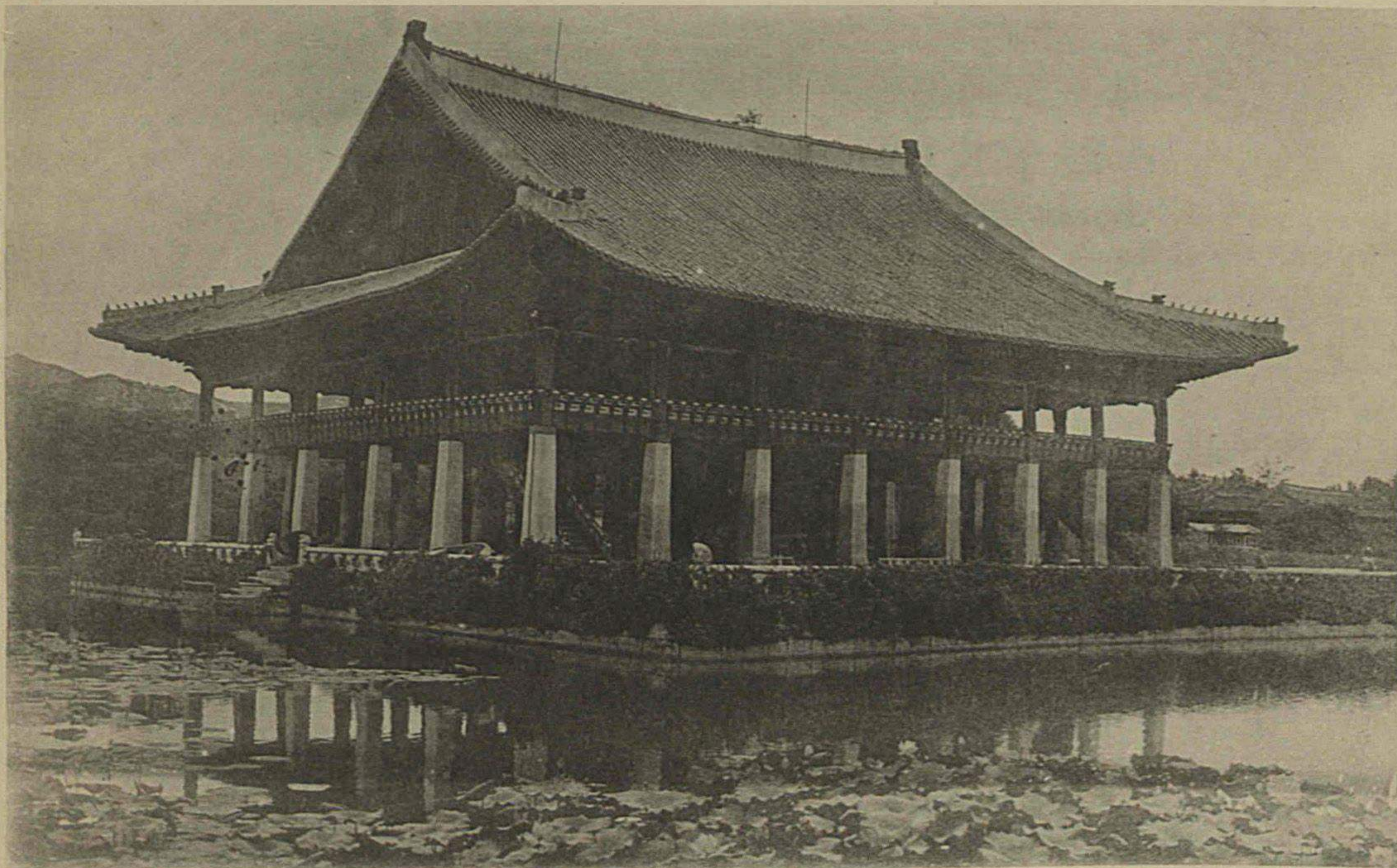

慶會樓 (京城景福宮內)

(古建築物ハ高麗時代ノ舊基ニ依ル李朝中葉ノ再建)



平壤牡丹臺

附 錄 目 次

一	日韓併合ノ詔書……………	一頁
二	官制改革ノ詔書……………	三
三	總督府及所屬官署ニ對スル總督ノ施政方針訓示……………	三
四	施政方針ノ諭告……………	六
五	朝鮮教育令ニ關スル諭告……………	七
六	道知事會議ニ於ケル總督ノ訓示……………	八

附 錄

一 日韓併合ノ詔書

明治四十三年八月二十九日

朕東洋ノ平和ヲ永遠ニ維持シ帝國ノ安全ヲ將來ニ保障スルノ必要ナルヲ念ヒ又常ニ韓國カ禍亂ノ淵源タルニ顧ミ曩ニ朕ノ政府ヲシテ韓國政府ト協定セシメ韓國ヲ帝國ノ保護ノ下ニ置キ以テ禍源ヲ杜絶シ平和ヲ確保セムコトヲ期セリ

爾來時ヲ經ルコト四年有餘其ノ間朕ノ政府ハ銳意韓國施政ノ改善ニ努メ其ノ成績亦見ルヘキモノアリト雖韓國ノ現制ハ尙未ダ治安ノ保持ヲ完スルニ足ラス疑懼ノ念毎ニ國內ニ充溢シ民其ノ堵ニ安セス公共ノ安寧ヲ維持シ民衆ノ福利ヲ増進セムカ爲ニハ革新ヲ現制ニ加フルノ避ク可ラサルコト瞭然タルニ至レリ

朕ハ韓國皇帝陛下ト與ニ此ノ事態ニ鑑ミ韓國ヲ擧テ日本帝國ニ併合シ以テ時勢ノ要求ニ應スルノ已ムヲ得サルモノアルヲ念ヒ茲ニ永久ニ韓國ヲ帝國ニ併合スルコトトナセリ
韓國皇帝陛下及其ノ皇室各員ハ併合ノ後ト雖相當ノ優遇ヲ受クヘク民衆ハ直接朕カ綏撫ノ下ニ立チテ其ノ庶福ヲ増進スヘク産業及貿易ハ治平ノ下ニ顯著ナル發達ヲ見ルニ至ルヘシ而シテ東洋ノ平和ヘ之ニ依リテ愈其ノ基礎ヲ鞏固ニスヘキハ朕ノ信シテ疑ハサル所ナリ

朕ハ特ニ朝鮮總督ヲ置キ之ヲシテ朕ノ命ヲ承ケテ陸海軍ヲ統率シ諸般ノ政務ヲ總轄セシム百官有司克ク朕ノ意ヲ體シテ事ニ從ヒ施設ノ緩急其ノ宜キヲ得以テ衆庶ヲシテ永ク治平ノ慶ニ賴ラシムルコトヲ期セヨ

二 官制改革ノ詔書

大正八年八月十九日

朕夙ニ朝鮮ノ康寧ヲ以テ念ト爲シ其ノ民衆ヲ愛撫スルコト一視同仁朕カ臣民トシテ秋毫ノ差異アルコトナク各其ノ所ヲ得其ノ生ニ聊シ齊シク休明ノ澤ヲ享ケシメムコトヲ期セリ

今ヤ世局ノ進運ニ從ヒ總督府官制改革ノ必要ヲ認メ此ニ之ヲ施行ス是レ從來ノ廟謨ニ基キ時ニ應シ宜ヲ制シ以テ施政ノ便ニ資シ治化ノ普及ヲ圖ルニ外ナラス方今歐洲ノ戰亂新ニ熄ミ世態ノ變遷殊ニ劇シ朕深ク此ニ鑑ミル所アリ益民力ノ發達ニ務メ其ノ福利ヲ増進セシメムコトヲ念フ百官有司克ク朕カ意ヲ體シテ事ニ當リ德化ヲ宣布シ民衆ヲシテ各職ヲ勵ミ業ヲ樂ミ永ク昇平ノ惠澤ニ浴シ共ニ邦家ノ隆運ヲ扶翊セシメムコトヲ勗メヨ

三 總督府及所屬官署ニ對スル總督ノ施政方針訓示

大正八年九月三日

國家重大ノ時局ニ際シ朝鮮總督ノ大命ヲ拜受シ恐懼措ク所ヲ知ラス短才微力能ク此ノ

大任ヲ完ウシ得ルヤ否ヤ衷心安キヲ得サルモノ多シト雖各位ノ協翼ニ依リ日夜精勵以テ大命ニ奉答セムコトヲ期ス

朝鮮統治ノ大方針ハ明治四十三年日韓併合ノ際下シ賜ヘル

明治天皇ノ詔書ニ昭ニシテ從來ノ總督府官制竝其ノ下ニ行ハレタル各般ノ行政施設ハ皆此ノ聖旨ノ實現ヲ企圖シタルモノニ外ナラス而シテ各先任者ノ努力ト國民ノ奮勵トニ依リ克ク平和ヲ維持シ民衆ノ福利ヲ増進シ教育産業交通衛生社會救濟其ノ他各方面ニ互リ頗ル其ノ面目ヲ一新シタルモノアルハ中外ノ均シク認ムル所ナリ然リト雖今ヤ併合行ハレテヨリ既ニ約十星霜ヲ經過シ其ノ當時ニ於テ適切有效ナリシ制度竝施設ニシテ往往時勢ノ進運ト朝鮮ノ實情トニ適合セサルモノナキニ非ス於是乎政府ハ今回新ニ官制ヲ改正シ客月二十日其ノ公布ヲ見ルニ至リタリ官制改正ノ趣旨ハ

今上陛下ノ優詔ニ示ス如ク日韓併合ノ本旨ニ基キ一視同仁各其ノ所ヲ得其ノ生ニ聊ムシ休明ノ澤ヲ享ケシメムカ爲時ニ應シ宜ヲ制シ施政ノ便ニ資セシメラルルニ在リ即チ總督ハ文武官ノ何レヨリモ任用シ得ルノ途ヲ啓キ更ニ憲兵ニ依ル警察制度ニ代フルニ普通警察官ニ依ル警察制度ヲ以テシ尙服制ニ改正ヲ爲シ一般官吏教員等ノ制服帶劔ヲ廢止シ朝鮮人ノ任用待遇等ニ考慮ヲ加ヘムトス要之文化的制度ノ革新ニ依リ朝鮮人ヲ誘導提擧シ以テ其ノ幸福利益ノ増進ヲ計リ將來文化ノ發達ト民力ノ充實トニ應シ政治上社會上ノ待

遇ニ於テモ内地人ト同一ノ取扱ヲ爲スヘキ究極ノ目的ヲ達セムコトヲ庶幾スルモノニ外
ナラス 聖恩宏大誰カ感孚セサラムヤ

不肖官制改正ト相前後シテ新ニ大命ヲ拜ス只如上ノ 大詔ヲ奉戴シ制度改正ノ趣旨ニ
則リ誠心誠意獻身の努力ヲ爲シ 聖旨ノ普及ヲ計ラムトスルノ外他意ナシ赴任日尙淺ク
未タ朝鮮ノ實情ヲ審ニセス施政ノ具體的方針ニ至リテハ更ニ查覈ヲ加ヘ各位ノ啓沃ニ待
チテ徐ニ決定スル所アルヘシト雖茲ニ二三ノ根本方針ニ就キ留意ヲ乞フ所アラムトス
官吏ハ一心同體ヲ旨トシ上下四方協同戮力シ公明正大ナル政治ヲ爲スヘシ總督府内ノ
各局課及總督府ト地方廳トノ間ニ於テ努メテ意思ノ疏通ヲ圖リ各一貫シタル意氣ヲ以
テ互ニ連絡ヲ取り最善ノ努力ヲ爲スヘキハ勿論身ヲ持スル謹嚴、正直、不黨、不偏、各種ノ情
弊ヲ芟除シ専ラ正理公道ニ就キ民衆ヲシテ施政ニ信賴セシメムコトヲ期スヘシ
時代ノ進運ト民心ノ歸嚮トニ鑑ミ行政、司法事務ノ各般ニ互リ左ノ改善ヲ加ヘムコトヲ
期ス

一、形式的政治ノ弊ヲ打破シ法令ハ成ルヘク簡約ニ從ヒ誠意國民ヲ誘掖シテ其ノ精神ノ
徹底ヲ圖リ行政處分ハ事態民情ニ順ミテ適切ナル措置ヲ執リ努メテ被處分者ノ諒解
ヲ得シムヘシ

一、事務ノ整理簡捷ニ努メ民衆ノ便益ヲ計リ官廳ノ威信ヲ保持スヘシ

一、言論、集會、出版等ニ對シテハ秩序及公安ノ維持ニ妨ケナキ限リ相當考慮ヲ加ヘ民意ノ暢達ヲ計ルヘシ

一、教育、産業、交通、警察、衛生、社會救濟其ノ他各般ノ行政ニ刷新ヲ加ヘ國民生活ノ安定ヲ圖リ一般ノ福利ヲ増進スルニ於テ新ニ一生面ヲ開カムコトヲ期ス殊ニ地方ニ於ケル民風ノ涵養並民力ノ作興ハ地方團體ノ力ニ待ツコトヲ便トスヘキカ故ニ將來時機ヲ見地方自治制度ヲ施行スルノ目的ヲ以テ速ニ之カ調査研究ニ著手セムトス

如上ノ改善刷新ハ只徒ニ新奇ヲ嚮ヒ時流ヲ追ハムトスルモノニ非ス成ルヘク朝鮮ノ文化ト舊慣トヲ尊重シテ其ノ善ヲ長シ其ノ弊ヲ除キ以テ時勢ノ進運ニ順應セムコトヲ期スルニ在リ換言スレハ民生民風ヲ啓發シ以テ文明的政治ノ基礎ヲ確立セムトスルノ趣旨ニ外ナラス

制度改正ト共ニ人心ノ一新ヲ要スルハ固ヨリ言ヲ俟タサル所ナリ各位ハ須ク聖旨ヲ奉シテ率先躬行其ノ範ヲ示サムコトヲ期シ内鮮人ヲシテ常ニ一家ノ親同胞ノ愛ヲ以テ相接シ共同輯睦ノ實ヲ擧ケシムヘク殊ニ朝鮮人ヲシテ心身ヲ研磨シ其ノ文化ト民力トヲ向上シテ愈聖代ノ德澤ニ浴セムコトヲ期セシメラルヘシ各位希クハ此ノ機會ニ於テ協力一致益朝鮮統治ノ刷新ヲ圖リ聖明ノ宏謨ニ副ヒ奉ラムコトヲ

四 施政方針ノ諭告

大正八年九月十日

不肖茲ニ朝鮮統治ノ任ニ就クニ方リ朝鮮總督府ノ官制亦改正セラル乃チ一言以テ民衆ニ告ク

朝鮮統治ノ方針タル一視同仁ノ大義ニ遵ヒ民衆ノ福利ヲ増進シ東洋ノ平和ヲ確保スルニ在ルハ宏謨ノ夙ニ定マル所ニシテ累代統治ノ任ニ膺レル者克ク此ノ意ヲ體シテ斯土ノ開發ニ從ヒ國民亦拮据其ノ業ニ屬ミ以テ今日ノ發達ヲ致シタルハ中外ノ齊シク認ムル所ナリ然レトモ百般ノ施設ハ之ヲ民度ニ徵シ時世ニ致ヘ以テ其ノ宜ヲ制シ人心ノ適歸ヲ愆ラシメサルヘキハ固ヨリ言ヲ俟タス今ヤ時運ノ推移文物ノ進步亦曩日ノ比ニ非ス加フルニ歐洲ノ戰亂新ニ熄ミ世態人心ノ變遷特ニ著シキモノアリ是ニ於テカ政府ハ官制ヲ改革シテ總督任用ノ範圍ヲ擴張シ警察制度ヲ改正シ以テ時代ノ進運ニ順應シテ施政ノ簡捷ト治化ノ普及トヲ圖レリ不肖大命ヲ奉シ任ニ就クニ當リ亦偏ニ宏謨ヲ紹述シ併合ノ精神ヲ發揚セムコトヲ期シ自今部下ヲ督屬シテ益公明正大ノ政治ヲ施シ形式ニ拘泥スルコトナク輿衆ノ便益ト民意ノ暢達トヲ圖リ朝鮮人ノ任用待遇等ニ關シ亦考慮ヲ加ヘテ各其ノ所ヲ得シメ又朝鮮ノ文化及舊慣ニシテ苟モ採ルヘキモノアレハ之ヲ採リテ統治ノ資ニ供シ更ニ各般ノ行政ニ刷新ヲ加ヘ且將來機ヲ見テ地方自治制度ヲ實施シ以テ國民ノ生活ヲ安

定シ一般ノ福利ヲ増進セムコトヲ期ス冀クハ官民互ニ胸襟ヲ披キテ協力一致朝鮮ノ文化ヲ向上セシメ文明的政治ノ基礎ヲ確立シ以テ 聖明ニ奉答セムコトヲ若濫ニ不逞ノ言動ヲ爲シ人心ヲ惑亂シ公安ヲ阻害スルカ如キ者アラムカ將ニ法ニ照シテ寸毫ノ假借スル所ナカラムトス一般民衆其レ之ヲ諒セヨ

五 朝鮮教育令ニ關スル諭告

大正十一年二月六日

朝鮮教育令施行以來星霜ヲ閱スルコト既ニ十有餘年此ノ間社會ノ進歩民力ノ伸展極メテ著シク殆ト朝鮮往時ノ面目ヲ一新セルノ觀アリ予ハ就任ノ初ニ當リ先ツ社會文化ノ根蒂タル教育ノ刷新ニ付キ宣明スル所アリ爾來教育制度ノ改正ヲ企テ著著各般ノ調査ヲ爲シ又臨時教育調査委員會ヲ設ケテ朝野有識ノ士ニ諮ル所アリシカ今回愈朝鮮教育令ノ公布ヲ見ルニ至レリ

抑從來ノ朝鮮教育令ハ其ノ當時ノ世態ト民度トニ鑑ミ簡易ニシテ實用ヲ主トスル施設ヲ爲スノ趣旨ニ出テタルモノナレハ能ク社會ノ實情ニ適合シ文運ノ隆昌ニ寄與セルコト尠カラサリシハ世人ノ齊シク認ムル所ナリトス然レトモ時勢ノ推移ハ徒ラニ舊株ヲ守ルヲ許サス必スヤ之ニ應シ適當ナル改正ヲ行ヒ益制度ヲ整ヘ施設ヲ完ウセサルヘカラサルハ言ヲ俟タス是レ今回新ニ師範教育及大學教育ヲ加ヘ且普通教育實業教育並專門教育ノ

程度ヲ進メ内鮮共通ノ精神ニ基キ同一制度ノ下ニ施設ノ完整ヲ期スルニ至レル所以ナリ但シ内鮮自ラ事情ヲ異ニスルモノアルヲ以テ普通教育機關ハ特ニ從來ノ名稱ヲ襲用シテ教育ヲ施シ子弟ノ特別ナル事情ニ應シ適當ニ學習シ得ルノ途ヲ開キタリ

惟フニ輓近時勢ノ趨ク所向學心ノ昂上ヲ來シ教育施設ノ充實整備ヲ促シテ已マサルモノアリ此ノ秋ニ方リ朝鮮教育令ヲ公布セラレタルハ之ニ依リテ益教育ノ普及徹底ヲ圖リ民衆ヲシテ一層文明ノ惠澤ニ浴シ其ノ福祉ヲ増サシメムトスルノ趣旨ニ外ナラス官民宜シク協心戮力新令ノ精神ニ則リ質實健全ナル施設ヲ爲シ以テ帝國ノ奎運ヲ裨ケ更ニ進ミテ世界文化ノ發展ニ參セムコトヲ勵ムヘシ

六 道知事會議ニ於ケル總督ノ訓示

大正十一年五月二日

茲ニ道知事會議ヲ開キ朝鮮統治ニ關スル意見ヲ陳フルノ機會ヲ得タルハ予ノ欣幸トスル所ナリ

大正八年九月朝鮮ニ莅ミテ以來各位ノ會同ヲ煩スモノ四回ニ及ヘリ其ノ初ニ當リテハ騷擾ノ餘波未タ歛マラス民心動搖其ノ堵ニ安ムセサルモノアリシカ年ヲ逐ウテ社會ノ秩序恢復シ今ヤ國境概ネ靜謐ナルニ至リ之ヲ社交上ノ融和ヨリ見又之ヲ經濟上ノ結合ヨリ見ルモ殆ト其ノ面目ヲ一新セル状態ニ在リ是レ素ヨリ皇化惠澤ノ霑被ト世界平和ノ反映

トニ因ルト雖亦克ク治安ヲ維持シ且各般ノ施設ヲ實行シテ統治方針ノ徹底ト民意ノ暢達トニ努メタル各位奮勵ノ效果トシテ其ノ勞ヲ多トセサルヘカラス然レトモ既往施設ノ成績ヲ把ツテ之ヲ遠大ナル統治ノ全功ニ比スレハ僅ニ一基石ヲ投シタルニ過キサルノ觀ナキ能ハス一視同仁ノ聖旨ヲ奉體シテ内鮮人相互ノ融和ヲ圖リ益實利ヲ興シ實力ヲ養ヒ同昌共榮ノ美果ヲ收メ以テ國家ノ隆運ニ貢獻セシムルカ如キニ至リテハ蓋シ容易ノ業ニ非ス尙前途幾多ノ障礙ヲ排除シ勇往邁進スルヲ要スルヤ明カナリ予ハ現時ノ狀勢ニ鑑ミ將來庶政ノ充實ニ關シ更ニ一段ノ努力ヲ請ハサルヲ得ス

華盛頓會議ノ終了ト共ニ世界列強悉ク軍備ヲ制限シ專ラ平和ノ確立ト文化ノ進展トニ努メムトスルハ現時世界ノ大勢ナリ而シテ此ノ氣運ニ順應シ民衆ノ福祉ヲ増進シ其ノ權利ノ伸張ヲ講スルハ爲政ノ要訣ニ屬ス本府ノ施政亦著著其ノ歩武ヲ進メ地方制度ノ如キハ實施後日猶淺シト雖成績稍觀ルヘキモノアリ又新ニ公布セラレタル教育令ノ施行ノ如キモ以テ文化開發ノ原動力ト爲スニ足ルヘク國本培養ノ根源タル產業ノ方針確立ニ付テモ亦既ニ精査審議ヲ遂ケ輕重ヲ考較シテ之カ規畫ヲ試ムヘク爾餘交通土木衛生等一切ノ施設ハ財政ノ許ス範圍ニ於テ之ヲ擴充セムコトヲ期セリ各位ニ於テモ此ノ趣旨ヲ體シ地方ノ情勢ニ應シテ適切ナル施設ヲ講セラレムコトヲ望ム

世界ノ平和ハ畢竟武力競争終熄シ他面文化ノ競争開始セルノ義ナルヲ以テ將來文化殊

ニ經濟競爭ノ激甚ヲ見ルニ至ルヘキハ疑ヲ容レサル所ナリ從ツテ財政並行政ヲ整理シ以テ國力ヲ涵養スルハ即チ刻下ノ要務タリ是レ中央政府カ一般財界ノ狀況ニ鑑ミ行政並財政ノ整理ヲ爲シ極力緊縮ノ方針ヲ採ラムトスル所以ナルヘシ然レトモ朝鮮ハ自ラ内地ト事情ヲ異ニシ庶政僅ニ其ノ緒ニ就キタルニ過キサルヲ以テ寧ロ積極的施設ヲ講スルノ要アリ整理改廢ノ餘地極メテ尠カルヘシト雖尙時勢ニ鑑ミ行政並財政ノ運用ニ關シ改善ヲ要スヘキモノアリト認ムルヲ以テ慎重考慮ヲ費サレムコトヲ望ム

一時混亂ヲ來セル思潮モ今ヤ漸ク平靜ニ歸セムトスルノ趨勢ヲ示シツツアリ然レトモ社會ノ秩序ヲ紊シ國家ノ根基ヲ危ウスルカ如キ過激思想ヲ懷クノ徒ハ氣脈ヲ海外ニ通シテ跳梁跋扈セムトスルノ狀態ニ在ルヲ以テ此等ニ對シテハ周密ナル取締ヲ爲スト同時ニ更ニ進ミテ思想ヲ善導シ醇樸ナル民風ヲ作興スルノ方法ヲ講セラレムコトヲ望ム

以上掲クル所固ヨリ統治ノ大綱ニ過キス若シ夫レ行政各般ノ細目ニ至リテハ政務總監ヨリ指示スル所アルヘシ尙屢宣明セシ如ク予ハ蹇々匪躬一意 聖旨ヲ奉體シテ日夕民庶ノ休戚ヲ顧念シ聊カ重寄ニ辜負セサラムコトヲ期ス各位ニ於テモ亦此ノ方針ニ則リ一層奮勵部下ヲ率キテ相共ニ施政ノ實績ヲ擧タルニ努メラレムコトヲ希フ

大正十一年十一月二十七日印刷
大正十一年十一月三十日發行

朝鮮總督府

大和商會印刷所印刷

