施政年報正誤表

頁	行	誤	正
二三	一	方里餘	「餘」ハ衍
三六	六	大正九年	大正八年
八二	表ノ四	四六四、四〇九	七六四、四〇九
八三	六	期トシ	機トシ
一一二	表ノ一	五四三	七八七
一一三	一〇	胚ムトス	垂ムトス
一三三	一一〇	臨時教科	「臨時」ハ衍
二〇〇	一〇	修了	結了
二〇八	本文末行	「歳行高」ノ上	「年末」ノ二字ヲ脫ス
二六一	七	ケル地	「ケル」ハ衍

朝鮮總督府施政年報

自大正七年度
至大正九年度

朝鮮總督府

대한민국
국립중앙
4293 4 2
044683
도서관

凡例

一本年報ハ大正七年度ヨリ同九年度ニ至ル三年間ニ於ケル朝鮮統治ノ要綱ヲ示スモノニシテ主トシテ本府官制改革前後ニ於ケル事項ヲ記述シ附スルニ沿革ヲ以テシ以テ施政改善ノ經過ヲ明カニス

一諸般ノ統計ハ別ニ朝鮮總督府統計年報ヲ發行スルカ故ニ本年報ニ於テハ必要ニ應シ其ノ概要ヲ摘錄スルニ止ム

一附錄ニハ日韓併合ニ關スル條約、詔書、勅諭竝本府官制改革ニ伴フ詔書訓示及諭告等ヲ輯錄ス

大正十一年一月

朝鮮總督府

대한민국 국회
도서관 장서

朝鮮地圖

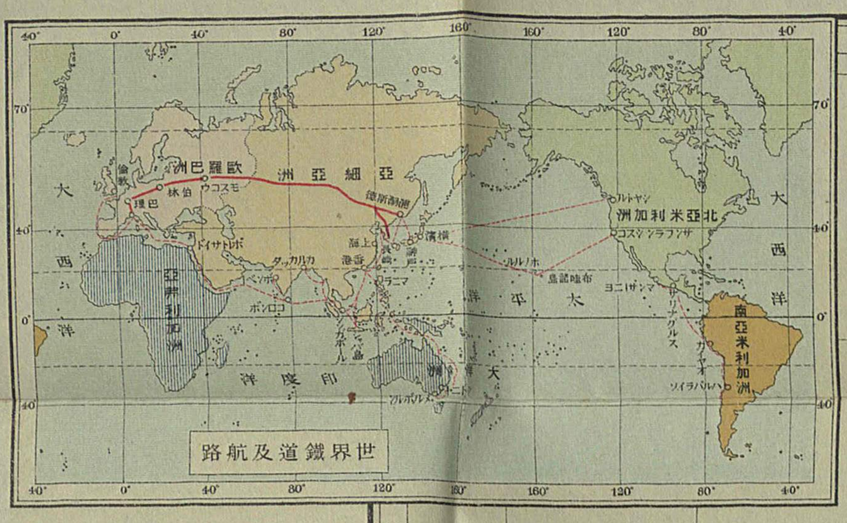

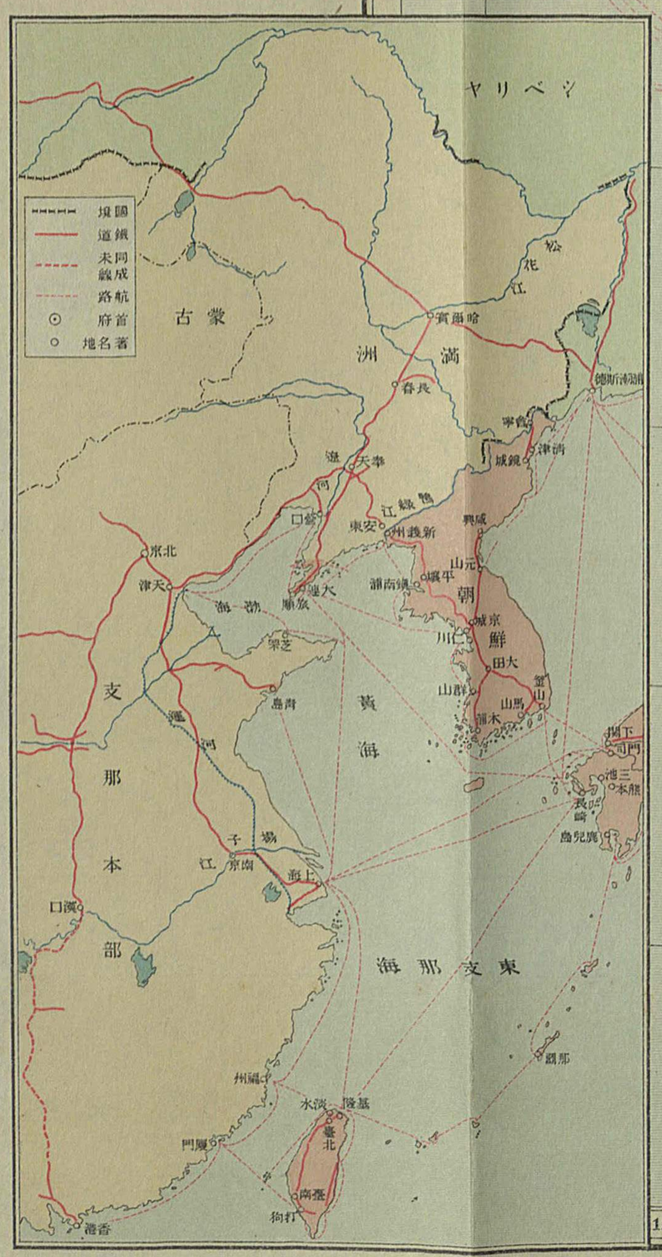

縮尺三百萬分之一

大正十一年 朝鮮總督府

대한민국 국회 도서관 장서

朝鮮總督府施政年報目次

緒言

第一章 總說

第一節 朝鮮統治ノ沿革……三頁

第二節 官制改革ト之ニ伴フ新方針……一一

第三節 地勢及氣候……二一

一 地勢……二一

二 氣候……二二

第四節 戸口……二四

第五節 風俗慣習……三〇

第六節 在外朝鮮人ノ狀況……三四

第二章 制度

第七節 總督府及所屬官署官制……三八

一 沿革……三八

二　最近ノ官制改革……四一
第八節　內鮮人官吏差別待遇ノ撤廢……四三
第九節　法規ノ整理及制定……四五
第十節　李王職……四九
一　李王家ノ待遇……五〇
二　事務ノ整理……五一
三　李太王ノ薨去……五一
四　王世子ノ御結婚……五二
五　李王家歲費ノ增額……五三
第十一節　公族及貴族……五三
一　公　族……五三
二　貴　族……五四
第三章　財　政
第十二節　財政ノ狀況……五五
一　從前ノ財政……五五

장서관 도서

二　制度改正後ノ財政……五七
第十三節　歳計……五八
一　歳計ノ發達……五八
二　大正八年度ノ歳計……六三
三　大正九年度ノ歳計……六四
四　大正十年度ノ歳計……六五
第十四節　稅制整理……七一
第十五節　關稅行政……八一
一　關稅行政ノ整理……八一
二　關稅制度ノ確立……八三
第十六節　官有財産……八四
一　驛屯土及其ノ整理……八五
二　其ノ他ノ官有財産……八八
第十七節　官業……八九
一　蔘業……八九
二　鹽業……九一

三　營林廠……九三
四　平壤鑛業所……九六
第十八節　國債……九九
第四章　經濟
第十九節　施設要綱……一〇二
一　金融機關ノ擴張……一〇二
二　貨幣……一〇六
三　土地制度ノ確立……一〇九
第二十節　經濟及金融概況……一一〇
第二十一節　貿易……一一六
第二十二節　物價及勞銀……一二一
第五章　教育
第二十三節　學制……一二五
一　概說……一二五

二　學制ノ刷新……一二七
三　臨時教育調査委員會……一三一
四　教科書調査委員會……一三三
第二十四節　教育機關ノ擴張……一三五
一　普通學校ノ急設……一三五
二　實業及專門教育機關……一三六
第二十五節　國語ノ普及……一三九
第二十六節　朝鮮語ノ奬勵……一四〇
第二十七節　經學院及各郡文廟……一四一

第六章　祭祀及宗教

第二十八節　祭祀……一四三
一　祭祀……一四三
二　特別保護建造物……一四四
第二十九節　宗教……一四四
一　宗教ノ狀況……一四四

(イ)在來ノ宗教　(ロ)內地各宗派ノ布教　(ハ)基督教
二　布教ニ關スル改善……一五三
第七章　慈惠救濟
第三十節　施設要綱……一五五
一　罹災救助……一五六
二　大正八年ニ於ケル旱害ノ救濟……一五七
三　賑恤……一五九
四　窮民救療……一六一
第三十一節　一般社會事業……一六二
第八章　產業
第三十二節　產業調查會設置ノ計畫……一六五
第三十三節　農業ニ關スル施設要綱……一六六
一　一般施設……一六六
二　勸農機關……一六七

三　農業水利……一六九
四　食糧政策……一七一
第三十四節　農業概況……一七二
一　農作物及果樹……一七三
二　蠶業……一七五
三　畜産……一七六
四　耕地及未墾地……一七八
第三十五節　林業ニ關スル施設要綱……一八一
一　森林行政……一八二
二　林野調査及整理……一八三
第三十六節　林野概況……一八五
一　概況……一八五
二　殖林事業……一八六
第三十七節　水產業ニ關スル施設要綱……一八九
一　水產行政……一九〇
二　水產試驗……一九三

第三十八節　水產業ノ發展……一九四
第三十九節　漁業及水產組合……一九七
第四十節　鑛業ニ關スル施設要綱……一九八
一　鑛業行政……一九八
二　鑛床及地質調查……二〇〇
第四十一節　鑛業ノ發展……二〇一
第四十二節　商工業ニ關スル施設要綱……二〇三
一　會社令ノ撤廢……二〇五
二　工業試驗……二〇六
三　度量衡ノ統一……二〇七
第四十三節　商工業ノ狀況……二〇八
一　其ノ發展……二〇八
二　將來有望ナル工業……二一〇
三　工業原料……二一二
第四十四節　工　場……二一三
第四十五節　公益團體……二一四

第四十六節　市　場……二一六
第九章　土　木
第四十七節　土木行政ノ沿革……二一八
第四十八節　土木會議……二二〇
第四十九節　道路改修……二二一
第五十節　市區改正……二二四
第五十一節　港灣修築……二二六
第五十二節　治　水……二三〇
第五十三節　水　道……二三一
第五十四節　建　築……二三二
一　總督府廳舍……二三二
二　各所ノ新營……二三三
第十章　交　通
第五十五節　鐵　道……二三五

一　國有鐵道……二三五
二　私設鐵道及軌道……二三九
第五十六節　海事……二四一
第五十七節　通信……二四五
第五十八節　郵便爲替貯金……二五一
第五十九節　電氣及瓦斯事業……二五七
第六十節　氣象觀測……二六〇
第十一章　警察
第六十一節　警察制度……二六二
一　憲兵制度ノ撤廢……二六二
二　警察機關ノ擴充……二六四
第六十二節　諸般取締……二六六
第六十三節　犯罪狀況……二六七
第六十四節　治安狀況……二六八

第六十五節　騷擾事件……二七一

第十二章　衞生

第六十六節　衞生施設要綱……二七七

一　醫療機關ノ擴張……二七九

二　中央衞生會ノ設置……二八一

三　衞生試驗及細菌檢查……二八一

四　阿片取締ノ勵行……二八二

第六十七節　傳染病及地方病……二八四

第十三章　司法

第六十八節　司法制度……二八九

一　制度ノ確立……二八九

二　共通法ノ施行……二九二

三　笞刑令ノ廢止……二九三

四　登記制度實施ノ完結……二九四

五　民事令及民籍法改正ノ計畫……二九六
第六十九節　裁判及檢察事務……二九七
第七十節　監獄……三〇〇
第七十一節　恩赦……三〇四

第十四章　地方行政

第七十二節　地方制度……三〇七
一　概說……三〇七
二　地方評議會ノ設置……三一二
第七十三節　地方行政ノ監察……三一六
第七十四節　地方費事業……三一七
一　地方費……三一七
二　府郡島臨時恩賜金事業トノ合同……三二〇
三　現況……三二一
第七十五節　公共團體……三二三
一　府……三二四

二　面……三二八
三　學校組合……三三〇
四　水利組合……三三三
第十五章　古蹟及遺物ノ調査
第七十六節　調　査……三三六
第七十七節　保　存……三三七
附錄　詔書條約及訓示等

齋藤總督

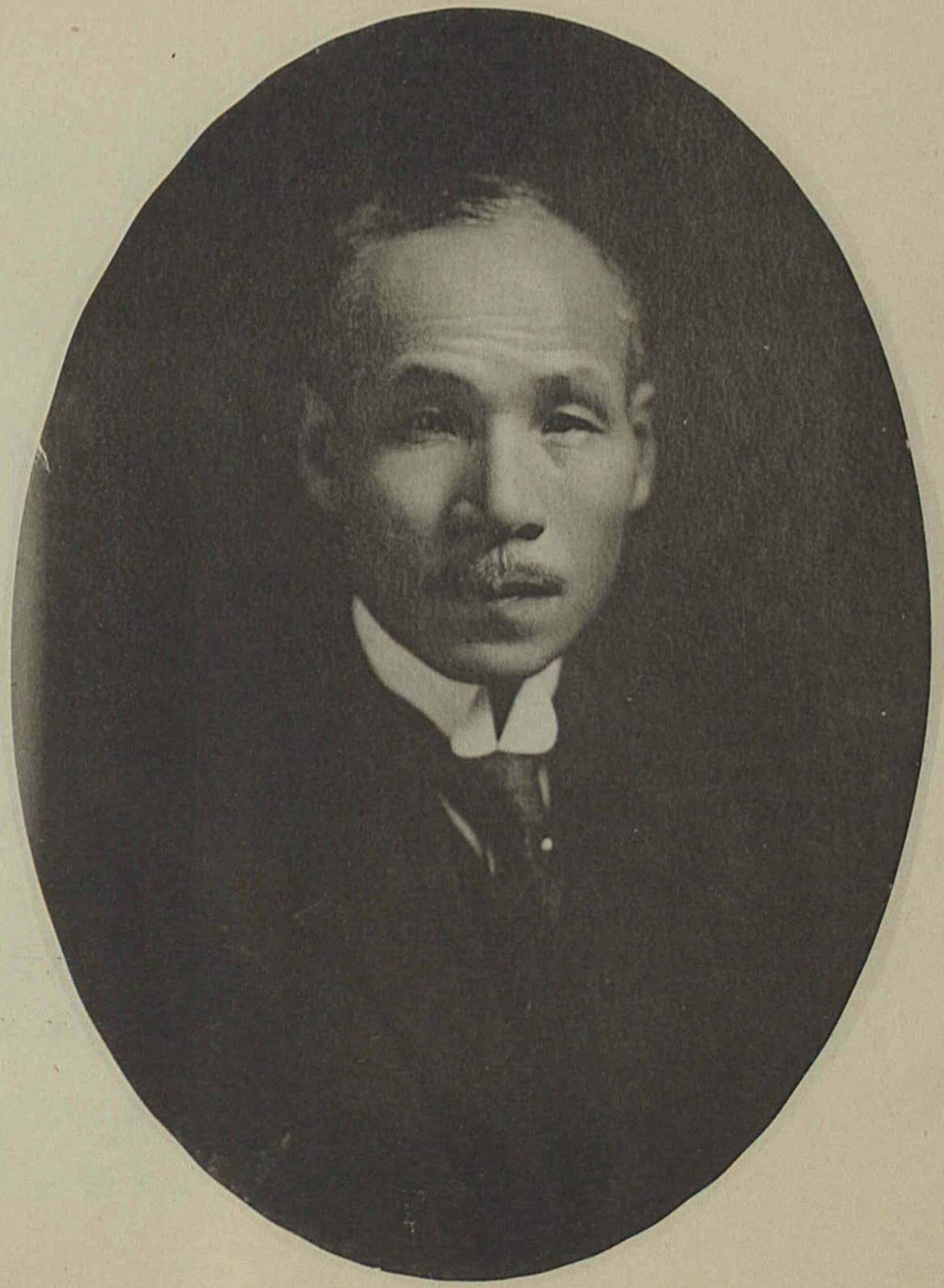

水野政務總監

朝鮮總督府施政年報

自大正七年度
至大正九年度

緒言

明治四十三年總督府設置以來統治ノ基礎漸ク確立シ百般ノ事物其ノ面目ヲ革メ產業經濟特ニ長足ノ進歩ヲ遂ケ人文ノ發達民福ノ增進洵ニ顯著ナルモノアルハ中外ノ齊シク認ムル所ナリ然リト雖始政以還已ニ十星霜,晩近時勢ノ變遷急劇ニシテ更ニ經營進捗ノ急ヲ要スルモノアルノミナラス曩ニ適切有效ナリシ制度施設モ往往當今ノ進運ト半島ノ實情トニ伴ハサルニ至リ施政革新ノ機運漸ク熟セムトスルモノアリ此ノ時ニ當リ大正八年三月騷擾突如トシテ各地ニ起リ延テ革新ノ機運ニ多少ノ稽滯ヲ來シタルモ大勢復動搖ヲ感セサルニ及ヒ同年八月先ツ大詔ノ煥發アリテ一視同仁ノ　聖旨ヲ宣明セラレ更ニ政府ハ總督府官制ニ根本的改正ヲ加ヘテ文治ノ方針ヲ樹立シタリ是ニ於テ新總督ハ著任ノ初　聖旨ヲ奉戴シテ朝鮮統治ニ關スル五大政綱ヲ聲明シ更始一新ノ規模ヲ定メ(一)治安ノ維持ヲ確實ニシ(二)敎育ノ普及改善ヲ圖リ(三)產業開發ノ實ヲ擧ケ(四)交通、衞生整備ノ歩ヲ進メ(五)地方制度ノ改革ヲ斷行シ彼此相俟チテ時勢ニ順應セル文化政治ノ基礎ヲ確立セムコトヲ

期シタリ

爾來一年有半未タ以ヲ多キヲ此ニ望ムヘカラスト雖本府ハ施設ノ緩急ト朝鮮ノ實情トニ應シテ銳意新方針ノ實現ニ努メ特ニ遠大ノ計圖ヲ要スルモノニ在リテハ之カ調査攻究ニ力ヲ致シ拮据淬礪以テ文化施設ノ規畫經營ニ從ヘリ

今ヤ宇內ノ形勢ハ日ニ月ニ展開シ恒久和平ノ彼岸ニ達セスムハ已マサラムトス本府ハ今後益朝鮮ノ文化民力ヲ促進シテ時代ノ進運ニ追隨セシメ內鮮人互ニ長ク相融和協力シテ東洋平和ノ確保ニ資シ世界文運ノ進化ニ參シ以テ日韓併合ノ宏謨ヲ發揚セムコトヲ期ス

官制改革以來日猶淺シト雖其ノ本義ニ鑑ミテ施措籌畫セシ所勘カラス以下章節ヲ分チ專ラ官制改革前後ニ亙リテ朝鮮統治ノ大要ヲ錄シ交フルニ舊來ノ沿革ヲ以テシ以テ施政改善ノ徑路ヲ明カニセムトス

京城市街

第一章 總說

第一節 朝鮮統治ノ沿革

日韓併合ノ趣旨ハ當時煥發ノ併合詔書ニ宣明セラレタル所ノ如クニシテ其ノ唇齒輔車同文同種ノ關係ニ在ル日韓兩國民ヲ結合シ一視同仁ノ大義ニ遵ヒテ一家ノ親ヲ結ヒ朝鮮ノ秩序公安ヲ確立シテ兩民族共通ノ利益ヲ增進シ同昌共榮以テ東洋ノ平和ヲ永遠ニ維持シ帝國ノ安全ヲ將來ニ保障スルニ在ルヤ言ヲ俟タス是レ常ニ東洋ノ平和ト其ノ文化トヲ念トスル帝國國是ノ一進展ニ外ナラス

惟フニ舊韓國ハ數百年來施政漸次頽廢ヲ極メタル結果宮府混淆シ財用給セス上下ノ有司內ハ黨爭誅求ヲ是レ事トシ外ハ事大彌縫以テ一時ヲ糊塗シ偷安姑息風ヲ爲シテ文化與ラス產業衰微シ人民疲弊ノ極ニ達シテ生命財產ノ安固ヲ缺キ國礎屢動搖シテ東洋禍亂ノ因ヲ爲シ之カ爲益住民ノ不幸ヲ累ヌルノミナラス延テ累ヲ帝國ニ及ホシ遂ニ我ノ國命ヲ賭シテ日淸日露ノ兩戰役ヲ斷行スルノ已ムナキニ至ラシメタリ

由來舊韓國ハ久シク支那ノ正朔ヲ奉シテ其ノ藩屬國タルノ待遇ヲ受ケ國運爲ニ萎靡トシテ振ハサルノ狀アリ仍テ帝國政府ハ明治九年韓國ヲ懲懃シテ修好通商條約ヲ締結シ世

界ノ大勢ニ順應シテ開國進取ノ國是ヲ定メシメ列強亦相踵キテ韓國ト條約ヲ締結シ獨立ノ名漸ク備ハルニ庶幾シ其ノ間帝國ハ終始扶掖啓誘ノ策ヲ以テ一貫シ明治十五年及同十七年ノ變ニ際シテモ隱忍曩端ヲ避ケ間接ニ進歩的有識者ヲ誘導シテ韓國ノ自啓自發ニ便シタリ

然ルニ當時清國ハ益韓國ニ壓迫ヲ加ヘ明治二十七年東學黨ノ內亂アルニ及ヒ口ヲ屬邦ノ鎭撫ニ藉リ天津條約ヲ無視シテ擅ニ韓國ニ出兵シ延テ帝國ノ安全ヲ脅サムトシ事態忽フヘカラサルモノアリ仍テ我亦己ムナク兵ヲ派シテ清國ト干戈相見エ一方韓國ハ我ト臨時攻守同盟ノ條約ヲ訂立シ且我カ勸告ニ從ヒテ內政ノ改革ヲ爲サムコトヲ約セリ斯クテ日清戰役ノ終局ヲ告クルヤ帝國ハ日清講和條約ニ依リテ韓國ノ獨立ヲ確實ニシ進ミテ庶政ノ改善ト民心ノ振作トニ著手セシメタリ

然ルニ韓國ニ於ケル權勢爭奪ノ暗鬪ハ依然激烈ヲ極メ重臣中露國ノ勢威ニ蚤緣シ宮廷ヲ籠絡シテ無謀ノ政變ヲ策シタル者アリ庶政革新ノ企盡忽チ擱ケ百弊舊ニ依リテ年ト共ニ長シ韓民ノ悲運益甚シキヲ加ヘ前途ノ發展ニ全ク望ヲ絕タシメムトスルニ至レリ是時ニ當リ露國ハ清國開釁事件終局ノ後ヲ承ケ其ノ軍兵ヲ滿洲ニ集屯シ故ナク之ニ占據シテ容易ニ撤兵ヲ肯セス更ニ韓國ヲ壓迫シ遂ニ半島南岸ノ要港ヲ把攫シテ帝國ノ死命ヲ制セムト圖リ延テ東洋平和ノ基礎ヲ危殆ナラシメムトスルニ至レリ幸ニシテ

日露戰役帝國ノ勝利ニ歸シ東亞ニ於ケル露國ノ脅威ヲ一掃スルヲ得タリト雖韓國ハ多年
秕政積弊ノ餘、國力民心共ニ沈衰萎靡シ到底獨力ヲ以テ自主獨立ノ實ヲ擧ケ自家ノ富強ヲ
圖ル能ハサルノ狀蔽フヘカラサルモノアリ故ニ帝國ハ永久ニ東洋ノ禍根ヲ絕チテ帝國ノ
安全ヲ保障シ新時代ノ文化ヲ輸入シテ韓國ノ福利ヲ增進セムカ爲ニハ同國ヲ帝國ノ保護
指導ノ下ニ置クノ已ムヲ得サルモノアルヲ認メ明治三十七年二月同國政府ト一ノ議定書
ヲ締結シ韓國ノ獨立、其ノ皇室ノ康寧ヲ保證スルト共ニ同國政府ニ於テ施政改善ニ關スル
帝國政府ノ忠言ヲ容ルヘキ旨ヲ協定シ以テ日韓兩國ヲ結合スル利益共通ノ主義ヲ鞏固ナ
ラシメタリ

次テ同年八月帝國政府ハ韓國ノ現狀ヲ革新シテ東洋永遠ノ平和ヲ維持スルノ途ハ同國
ノ對外關係ト財政狀態トヲ整理刷新スルヨリ急ナルハナキヲ信シ同國政府ト一ノ協約ヲ
締結シ帝國政府ノ推薦スル財政外交兩顧問ヲ同國政府ニ傭聘セシムルコトト爲シ外交顧
問トシテハ米國人「スティーヴンス」氏ヲ推薦シタリ

越エテ明治三十八年日英同盟改訂約款及「ポーツマス」條約相踵キテ成立シ韓國ニ對スル
帝國ノ地位更ニ鞏固明確ヲ加ヘタルヲ以テ帝國政府ハ此ノ新關係ニ基キ韓國保護指導ノ
實ヲ全ウセムカ爲同年十一月所謂日韓新協約ヲ締結シ新ニ韓國ノ外交權ヲ我ニ收メ統監
ヲ同國ニ駐箚セシムルコトヲ約シ關係列國亦均シク之ヲ承認シ保護政治ノ基礎茲ニ始メ

ヲ確立セリ

是ニ於テ帝國政府ハ翌明治三十九年二月在京城帝國公使館ヲ撤廢スルト共ニ統監府ヲ設置開廳シ在韓國各國公使館亦相前後シテ悉ク撤退セリ斯クテ伊藤統監ハ大命ヲ承ケテ直接韓國ノ外交事務ヲ統轄スルト共ニ施政改善ニ關スル指導監督ノ事ニ膺リ鋭意韓國政府ヲ激勵シテ先ツ百般政弊ノ根源タル宮府ノ混淆ヲ釐正シ幾多ノ本邦人ヲ韓國政府ノ要路ニ增聘セシメテ政務刷新ノ歩ヲ進メ特ニ產業、敎育、土木等諸般施設ノ振興ニ著手セシメタリ

然レトモ韓國多年ノ宿弊ハ固ヨリ一朝ニシテ変除スルコトヲ得ス維新更始ノ變革ニ際シ上下ノ人心動モスレハ其ノ歸嚮ヲ誤リ大勢ニ通セスシテ帝國ノ誠意ヲ理解スル能ハサルノ輩、當世ニ志ヲ得スシテ不時ノ政變ヲ思フノ士、相共ニ保護政治反對ノ標榜ニ、苟合シテ排日ノ氣勢ヲ煽フリ或ハ放浪ノ外國人ヲ引援シ或ハ愚民兇漢ヲ煽動シ種種ノ妨碍之カ爲ニ頻出シ遂ニ明治四十年三月在桑港朝鮮人ノ外交顧問スティーヴンス氏暗殺事件、同年七月海牙平和會議ニ韓皇密使派遣ノ珍事ヲ惹起スルニ至レリ

仍テ統監ハ更ニ日韓關係ヲ密接セシムルノ必要ヲ認メ同月再ヒ日韓協約ヲ訂立シテ我カ保護權行使ノ範圍ヲ擴張シ從來間接指導ノ任ニ在ルニ過キサリシ應聘內地人ヲ增員シ韓國官吏トシテ直接施政ノ衝ニ當ラシメ政務機關全般ニ亙ル官制改革ヲ斷行シ法令ノ制

定ヲ監督シ司法制度ノ獨立ヲ企畫シ無利子無期限ノ立替金ヲ韓國政府ニ提供シテ財政ノ調節ニ資シ且施政改善ニ伴フ政費ノ膨脹ニ應セシメ以テ中央地方各般行政ノ刷新ト諸般開發施設ノ進捗トニ努メタリ然ルニ當時韓國ハ財政及經濟ノ狀況猶頗ル貧弱ニシテ有能ノ士ニ乏シク全然帝國ノ補助ヲ要セサル時期ニ到達スルニハ尚幾多ノ歳月ヲ要スルコト火ヲ睹ルヨリモ明カナルモノアリシカ故ニ兩國ノ爲ニ謀リテ便ナルモノニシテ彼ニ於テ財力ノ及ハサル焦眉ノ事項ハ之ヲ我ニ委託セシムルヲ以テ寧ロ保護ノ趣旨ニ副フ所以ナルヲ認メ先ツ韓國財政ノ負擔ニ堪ヘサル司法事務ノ改善ヲ速ニ完成シテ政弊ノ主因タル法治ノ缺漏ヲ補ヒ以テ韓國臣民及在韓外國人ノ生命財產ノ保障ヲ確實ニシ韓國富强ノ基本ヲ確立スルノ急ニ應セムカ爲明治四十二年七月帝國政府ノ負擔ニ於テ司法及監獄事務ノ委託ヲ受ケ次テ翌四十三年六月司法事務ト相俟チテ始メテ生命財產ノ保護ヲ全ウスヘキ警察事務ヲ我ニ受託繼承セリ

斯ノ如クニシテ韓國ニ對スル我ノ扶掖啓發至ラサルナカリシト雖當時韓國ノ治安未タ確立セス匪徒所在ニ蜂起シテ人民ノ生命財產ヲ脅カシ往往ニシテ政府ノ施設ヲ妨害シ地方在職ノ內地人官吏ニ危害ヲ加フル者アリ殊ニハ前統監伊藤公爵ヲ哈爾賓ニ暗殺シ後京城ニ於テ李首相ヲ要擊スルニ至リ地方民衆亦流言蜚語ニ迷ヒ漫ニ疑懼ノ念ヲ懷キテ其ノ堵ニ安セス韓國ノ現制ハ之ニ根本的革新ヲ加ヘ彼我兩國合體シテ局面ノ展開ヲ圖ルニ非

サルヨリハ到底東洋ノ平和ヲ永遠ニ維持シ兩國共通ノ利益ヲ將來ニ確保シ民衆ノ康福ヲ的確ニ增進シ保護統治ノ責任ヲ盡スコト能ハサルノ狀勢益瞭然タルモノアリ是ヨリ先韓民ノ有識者ハ旣ニ積弊ノ窮極スル所ナキヲ嗟嘆シ現勢打破ノ避クヘカラサルヲ認識セル者多ク當時最モ進歩セル新智識ノ集團ニシテ輿論ノ代表者タル一進會ノ如キハ各地ニ遊說シテ大局ノ進轉ト合邦ノ利益トヲ高唱シ進ミテ韓國皇帝、其ノ政府竝帝國政府ニ對シ兩國ノ併合カ曾ニ兩國民發展ノ爲ナルノミナラス東洋平和維持ノ爲ニモ亦最モ適當ノ處置ナル旨ヲ建白セリ

是ニ於テ帝國政府ハ愼重考慮ヲ加フルノ必要アリト做シ暫ク其ノ推移ヲ觀望セシニ半島上下ノ人心漸ク併合ニ傾キ帝國ノ輿論亦之ヲ是認スルニ至リシヲ以テ明治四十三年八月韓國政府ト折衝シ兩國永遠ノ福利ヲ增進シ東洋大局ノ和平ヲ確保セムカ爲ニハ日韓併合ノ外ナキコトヲ提議セシニ同國政府ノ意見亦此ニ一致シ韓國皇帝ニ在リテモ夙ニ大局ヲ洞鑒シテ之ヲ採納セラレ同月二十二日ヲ以テ日韓併合條約成立シ併合ノ大業モ和平ノ間ニ決行スルコトヲ得タリ

併合條約ハ前文及八箇條ヨリ成リ韓國統治權ノ讓渡承繼、韓國皇室ノ優遇、韓人ノ身體財產ノ保護及其ノ福利增進、韓人ノ帝國官吏登用等ニ關スル事項ヲ規定セリ同月二十九日條約ノ公布實施ト同時ニ　天皇陛下ハ詔書ヲ煥發シテ併合ノ宏謨ト民衆綏撫文物開發ノ

聖旨ト ヲ宣明シ給ヒ前韓國皇帝亦同日勅諭ヲ發シ韓國統治權ノ讓與ハ東洋平和ノ保全ト有衆救活ノ至意ニ出ツ大小臣民國勢ト時宜トヲ深察シ文明ノ新政ニ服從シ幸福ヲ共受セヨト宣諭セラレタリ之ト同時ニ寺內統監ハ諭告ヲ發シテ一般民衆ヲ懇諭シ施政方針ノ大綱ヲ示シテ特ニ治安ノ維持、產業ノ開發、人文ノ發達、信敎ノ自由等ニ重キヲ措キ銳意治ヲ圖リ化ヲ布クヘキ旨ヲ宣明セリ

日韓併合ノ結果帝國ト其ノ締盟各國トノ條約朝鮮ニ施行セラルルコトト爲リ舊韓國ト其ノ締盟各國トノ條約ハ當然無效ニ歸シ治外法權亦隨テ消滅シタリト雖帝國政府ハ締盟各國ニ宣言書ヲ發シ日韓併合ノ已ムヘカラサル所以ヲ通告スルト共ニ外國人ノ旣得權ヲ尊重シ特ニ現行關稅ヲ十年間据置ク旨ヲ聲明セリ各締盟國政府ハ皆其ノ意ヲ諒トシ均シク之ヲ承認セリ

斯クテ日韓併合ノ成ルヤ　天皇陛下ハ前韓國皇室及其ノ近親ニ帝國皇族ノ禮遇ヲ賜ヒテ隆錫ヲ世襲セシメ併合前ト同額ノ歲費ヲ供與シ李王職官制ヲ定メテ王家ノ事務及財用ヲ整頓充實シ朝鮮貴族令ヲ設ケテ王族及國家功勞者ヲ貴族ニ列シ給フ又別ニ臨時恩賜金三千萬圓ヲ朝鮮ニ賜ヒ內一千七百餘萬圓ヲ授產、敎育及困厄救濟ノ基金トシテ各府郡ニ頒チ約四百萬圓ヲ窮民及精神病者ノ救療、孤兒盲啞者ノ敎養、行旅病者ノ救護等慈惠救濟ノ基金トシテ夫夫慈善機關ニ配與シ更ニ貴族、功勞者、舊政府在官在職者及耆老、孝子、節婦、鰥寡孤

獨獘疾等ノ者ニ金圓ヲ賜ハリタリ其ノ他逋租地稅、社還米ノ減免罪囚ノ大赦等恩寵至ラサル所ナク新附民衆ハ　聖旨ノ優渥ナルヲ知ルニ及ヒ漸次曩日ノ猜疑心ヲ一掃シテ帝國官憲ニ親近シ新政ノ趣旨ヲ理解シテ業ニ勵ミ化ニ向ヒ自ラ其ノ歸嚮スル所ヲ知ルニ至レリ

帝國政府ハ併合ト同時ニ朝鮮總督府ヲ設置シ總督ヲシテ命ヲ承ケ陸海軍ヲ統率シ諸般ノ政務ヲ總轄セシムルコトト爲シ從前ノ複雜尨大ナル政務機關ヲ統合緊縮シテ統治ノ新制ヲ定メ特ニ警務機關ヲ總督ノ直屬トシテ憲兵警察統合ノ制ヲ執リ以テ保安ノ急ニ應シ又諸閒機關トシテ中央ニ中樞院、各道府郡ニ朝鮮人ノ參與官及參事ヲ特設シ進ミテ庶政ヲ更新シ秩序ヲ回復シ敎育人文ノ發達ヲ圖リ生命財產ノ安固ヲ確實ニシテ疲憊ノ民心ヲ作興シ特ニ產業ヲ開發シテ頹廢ノ邦土ヲ振興スルノ方針ヲ以テ茲ニ新政ヲ肇始シタリ

爾後約十年、朝鮮統治ノ局ニ當ル者能ク併合ノ精神ニ則リ半島ノ開發ト二千萬民衆ノ福利增進トニ努力シ財政及幣制ノ整理、稅制ノ改善、治外法權ノ撤去、地方制度ノ整理、司法權ノ確立、敎育ノ振張、產業ノ奬勵、交通ノ整備、衞生ノ改善、治安ノ確保等ニ努メ其ノ間殆ト何等ノ騷擾ヲモ見ルコトナク人心漸次平靜ニ赴キ各般ノ施設今ヤ正ニ其ノ初程ヲ經テ半島文化ノ發達洵ニ見ルヘキモノアルニ至リタルハ朝鮮ノ事物之ヲ證明スルニ止マラス又中外ノ齊シク承認スル所ナリ

朝鮮ノ進步斯ノ如ク比較的顯著ナルモノアリタリト雖歐洲戰後時勢ノ變遷急劇ニシテ

曩ニ適切有效ナリシ制度施設モ往往當今ノ進運ト斯土ノ實情トニ伴ハサルニ至リ施政革新ノ機運漸ク熟セムトスルモノアリ此ノ時期ニ際シ偶内外ノ不逞鮮人中所謂民族自決主義ノ趣旨ヲ誤傳シ盛ニ民衆ヲ煽動脅迫シタル者アリ大正八年三月端無ク鮮内各地ニ獨立騒擾ヲ惹起シ之カ鎮撫ニ數月ヲ要シタルヲ以テ制度革新ノ計畫ハ茲ニ一頓挫ヲ來シタルモ大正八年八月ニ至リ遂ニ總督府官制ノ改革ヲ見ルニ及ヘリ

官制改革ノ大綱ハ民度進展ノ實況ニ應シ總督ニ文武官ヲ併用シ憲兵制度ヲ廢シテ普通警察制度ニ改ムルニ在リ而シテ其ノ本旨ハ當時下賜セラレタル詔書ニ明カニシテ内鮮ヲ遇スル一視同仁、文化的政治ヲ確立扶植シ益半島民衆ヲ誘掖シテ結局内地人ト同一地位ニ立タシメ更ニ其ノ長所ヲ發揮シテ東洋ノ發展ニ參セシメ以テ長ク休明ノ澤ヲ享ケシメラルルニ在リ

官制改革ニ伴フ新施政ノ方針ニ至リテハ次節ニ詳記スル所ノ如シ

第二節　官制改革ト之ニ伴フ新方針

概説　朝鮮施政ノ刷新ハ中央政府ニ於テ時世ノ進運ニ鑑ミ豫テ考量掲案スル所アリシモ騒擾事件ノ爲一時實施ヲ延期スルノ已ムナキニ至リシカ其ノ後騒擾終熄シ大勢復動搖ヲ感セサルニ及ヒ大正八年八月先ツ朝鮮總督府官制及同地方官官制ニ改正ヲ加ヘ同時ニ

警察官署官制ヲ廢止シテ之カ實施ノ端ヲ啓ケリ同改正ニ據レハ總督ノ任用ハ從來武官ニ限リタルヲ改メテ全然其ノ制限ヲ撤去シ又地方行政機關ノ外ニ特立シテ憲兵ヲ首腦トセシ從前ノ警察制度ヲ廢止シテ之ヲ內地ト同樣ナル普通ノ警察制度ニ改ムルト共ニ警察事務執行ノ權限ヲ道知事ニ移屬シ以テ總督政治ノ基本ヲ純然タル文治主義ト爲スノ方針ヲ明カニシ更ニ總督府ノ組織ヲ緊縮シテ事務ノ簡捷、行政ノ刷新ヲ圖リ新進ノ人材ヲ要路ニ拔擢シ政機ノ運用ニ清新ノ意氣ヲ注入スルノ途ヲ開ケリ

當時原首相ハ朝鮮施政革新ノ　聖旨ヲ敷衍シ銳意文化政治ノ徹底ヲ策シ朝鮮ヲシテ出來得ル限リ速ニ內地ノ延長タル實ヲ擧ケシメムコトヲ期スル旨ヲ聲明セリ

是ヨリ先同月十二日元帥陸軍大將伯爵長谷川總督及山縣政務總監願ニ依リ本官ヲ免セラルルヤ同日海軍大將男爵齋藤實朝鮮總督ニ、法學博士水野錬太郎政務總監ニ任セラルル是ニ於テ新總督ハ大詔煥發ノ本義ト官制改革ノ趣旨トニ基キ諒解アル文化政治ヲ確立セムコトヲ期シ先ツ一般官民ニ對シ訓示及諭告ヲ與ヘ次テ道知事會議ヲ召集シテ施政方針ヲ示シ官民協戮シテ公明正大ナル政治ヲ行ヒ努メテ上下意思ノ疏通ヲ圖リ專ラ正義公道ニ就キ能ク新施政ニ對スル民衆ノ理解ト信賴トヲ厚ウセシメ常ニ世局ノ進運ニ順應シ朝鮮ノ實情ヲ考量シテ漸次文化民力ノ充實ヲ圖リ以テ朝鮮統治ノ一新生面ヲ開キ朝鮮人ヲシテ政治上社會上ノ待遇ニ於テ內地人ト同一ノ地位ニ立タシムヘキ究極ノ目的ヲ助成シ融

合同化以テ　聖明ノ宏謨ニ副ヒ奉ルヘキ旨ヲ宣シ之カ要綱トシテ治安ノ確保、民意ノ暢達、形式主義ノ打破、各般行政ノ刷新、國民生活ノ安定、一般文化及厚利ノ增進、人心ノ一新等ノ綱領ヲ標榜シ更ニ之カ具體的項目ヲ擧ケ就中內鮮人官吏差別待遇ノ撤廢、法令ノ簡約、事務ノ整理簡捷、中央集權主義ヲ地方分任主義ニ改ムルコト、行政處分上被處分者ヲシテ十分諒解ヲ得シムルコト、地方制度ノ改正、在來文化及慣習ノ尊重、採擇言論集會及出版ノ自由、敎育ノ普及、產業ノ開發、警察機關ノ整備、醫療衞生機關ノ擴張、民心ノ綏撫善導、人材登用ノ門戶開放、內鮮人ノ融和等ニ重キヲ措キ以テ更始一新ノ規模ヲ明カニセリ

民意暢達　政治ヲシテ實情ニ適切ナラシメ以テ民力文化ノ向上ヲ圖カラシメムニハ懇切ニ官民意思ノ疏通ニ努力シ相互ノ理解ヲシテ常ニ缺クル所ナカラシムルヨリ先ナルハナシ從來民意ヲ暢達セシムル方法之ナキニ非サリシト雖其ノ施設十分ナラス往往ニシテ民情ニ適切ナラサルノ嫌アリ獨立騷擾以來民心動モスレハ矯激ニ亙リ總督府ノ施政ニ對シ不滿ヲ抱ク者寡カラス是等ノ多クハ施政ノ方針ヲ理解セサルニ基クモノナルコトヲ認メタルヲ以テ新總督ハ地方先覺者ヲ通シテ一般ノ諒解ニ資シ併セテ改革ノ趣旨ヲ貫徹セムカ爲大正八年九月二十日ヨリ一週間ニ亙リ各道有力者名望家及新知識ヲ有スル者等五十一名ヲ京城ニ招集シ政務總監以下各局部長、民間篤志者等ニ於テ總督ノ施政方針ニ關スル說明及講演ヲ爲シ之ト同時ニ參集者ヨリハ民情竝統治ニ關スル意見等ヲ聽取シタリ此

ノ種ノ會合ハ總督政治以來嚆矢トスル所ニシテ其ノ間相互ノ諒解聯絡ニ資スル所多シ

大正八年ノ騒擾以來時時總督府職員ヲ地方ニ派遣シ民情ヲ視察セシメシカ官制改革ノ當初ニ於テハ特ニ十分地方ノ査察ヲ遂ケ民意ノ存スル所ヲ明カナラシムルト共ニ施政ノ趣旨ヲ透徹セシムルノ必要アリタルヲ以テ大正八年ヨリ九年ニ亙リ各道ニ總督府事務官ヲ派遣シ親シク地方有力者、故老、有識者等ニ面接シ從來ノ施設ニ對スル批評、感想竝將來ノ施政ニ對スル希望ニ付隔意ナキ意見ヲ徴シ民意ノ暢達ヲ圖ルト共ニ地方官廳ニ就キ施設ノ實績ヲ調査シテ其ノ適否ヲ考察シ併セテ改革ノ趣旨ヲ一般ニ說明セシメタリ

然レトモ斯ノ如キ別ニ本務ヲ有スル官吏ノ臨時的派遣ハ民情視察上十分ナル效果ヲ發揚スル能ハサルカ故ニ最近新ニ專ラ民情ノ視察ニ從事スル事務官五名ヲ設置シ朝鮮人行政官中堅實ナル思想ト行政的手腕トヲ併有スル者ヲ拔擢シテ之ニ任スルコトト爲セリ是等ノ官吏ハ將來常ニ地方ヲ巡歷シテ審ニ民情ヲ視察シ穩健ナル思想ノ鼓吹ト地方青年ノ善導トニ力ヲ致シ以テ官民意思ノ疏通ヲ圖ルニ努ムヘシ

從來朝鮮內ニ於テハ新聞ノ發行ヲ制限シ現在ノ新聞ノ外新規ノ發刊ハ容易ニ之ヲ認メサリシカ斯ノ如キハ言論ノ自由ヲ制限シ民意ノ暢達上遺憾尠カラサルヲ以テ其ノ方針ヲ改メ京城ニ於テハ大正八年十二月ヨリ同九年一月ニ亙リ朝鮮人ノ經營スル時事新聞、朝鮮日報、東亞日報等ニ發刊ノ認可ヲ與ヘタリ是等ノ諸新聞ハ朝鮮諺文ヲ用ヰ又ハ國文諺文ヲ

併用スルモノニシテ同年三月乃至四月ニ亙リ發刊スルニ至レリ尙地方ニ於テ發刊ヲ認メタルモノアリ國文新聞ノ如キモ新規發刊ヲ認メタルモノ數種ニ上レリ又集會ノ制限ノ如キモ努メテ之ヲ緩和シ政見發表ノ會合ノ如キモ時宜ニ依リ之ヲ認ムルニ至レリ

中樞院ノ任務ハ總督ノ諮詢機關タルニ在ルモ從來殆ト之ニ諮詢スルコトナカリシカ大正八年ノ制度革新以後朝鮮古來ノ慣習等ニ關係アル事項ハ努メテ之ニ諮詢スルコトトシ尙大正九年四月以來每週月曜日ノ午後ニ副議長及顧問以下ノ議員會合シテ各種施設ニ付意見ヲ交換スルト同時ニ總督府主任者若ハ專門家ヨリ朝鮮ニ於ケル各般ノ施設ニ關スル說明ヲ聽取スルコトト爲リ之カ爲施政方針ノ周知竝民意ノ暢達ニ多大ノ便宜ヲ得ルニ至レリ尙大正十年度初頭ニ於テハ中樞院ノ組織ヲ改正シ顧問參議ノ人員ヲ增加シ努メテ地方有力者及新智識ヲ擧用シ其ノ機能ヲ全カラシムル方針ナリ

各道ニ於ケル參與官(朝鮮人)ハ道知事ノ諮問ニ應シ命ヲ承ケテ道ノ事務ニ服スルノ制ナルモ從來總督府ニ會同シテ意見ヲ開陳スルノ機會少カリシカ現總督ハ刻下ノ情勢ニ鑑ミ常ニ地方人民ト接觸スル參與官ニ對シ親シク新施政ノ方針ヲ說示シ併セテ地方ノ民情ヲ聽取スルヲ適當ナリト認メ大正九年六月各道參與官ヲ總督府ニ招集シテ會議ヲ開キ地方行政ニ關シテ訓示、指示ヲ爲シ協議スル所アリタリ

尙總督及政務總監ハ著任以來努メテ內鮮外人有志ニ面接シテ其ノ建言陳情ヲ聽取シ且

懇ニ新施政ノ趣旨及其ノ見解ヲ開示シ之カ爲特ニ面會日ヲ設ケ又人民ノ上書ニ對シ懇ニ注意ヲ拂ヒ以テ百方意思ノ疏通ヲ圖レリ

施政方針ノ周知　從來總督府ニ於テハ各種ノ印刷物ヲ以テ內外事情又ハ朝鮮事情ノ紹介ニ努メツツアリシカ更ニ是等ノ規模ヲ擴張シテ新ニ施政方針ノ周知徹底、施政ノ眞相ニ關スル紹介、朝鮮事情ノ內外ニ對スル紹介、內地事情ノ朝鮮ニ對スル紹介等ノ事務ヲ掌ル爲庶務部ニ情報係ナルモノヲ設置シ活動寫眞映寫ノ外既ニ各種ノ邦文、諺文及英文小冊子、寫眞帖等ヲ刊行シ尙大正十年度初頭各道ニ於テ施政方針ノ周知ニ關スル講演會等ヲ開催スルノ計畫ヲ立テタリ是等ノ事務ニ對スル調査審議ノ機關トシテ大正九年十一月新ニ情報委員會ヲ設ケ政務總監ヲ委員長トシ官吏委員ノ外特ニ民間ニ於テ此ノ方面ノ知識經驗アル者數名ヲ委員ニ依囑シ內鮮事情紹介ノ方法及組織ニ付審議ヲ重ネツツアリ

形式主義ノ刷新　總督府ノ施政ハ動モスレハ形式ニ流レ時運ノ變遷セル當今ノ實情ニ適切ナラサルニ至リタルモノナキニ非サリシヲ以テ官制改革以來之カ刷新ノ趣旨ヲ宣明スルト共ニ著著弊風ノ打破ヲ行ヒ大正八年八月先ツ警察官、稅關吏、監獄吏等ノ如キ特殊ノ必要アル者ヲ除キ一般文官ノ制服帶劍ヲ廢シタリ但シ司法官ニ在リテハ其ノ後內地ノ現制ニ準據シテ其ノ服制ヲ定メ又辯護士職服ノ制モ內地ノ現制ニ則リテ之ヲ定メ法廷立會ノ際著用セシムルコトト爲セリ

中樞院正副議長顧問及參議

平壤府公設市場

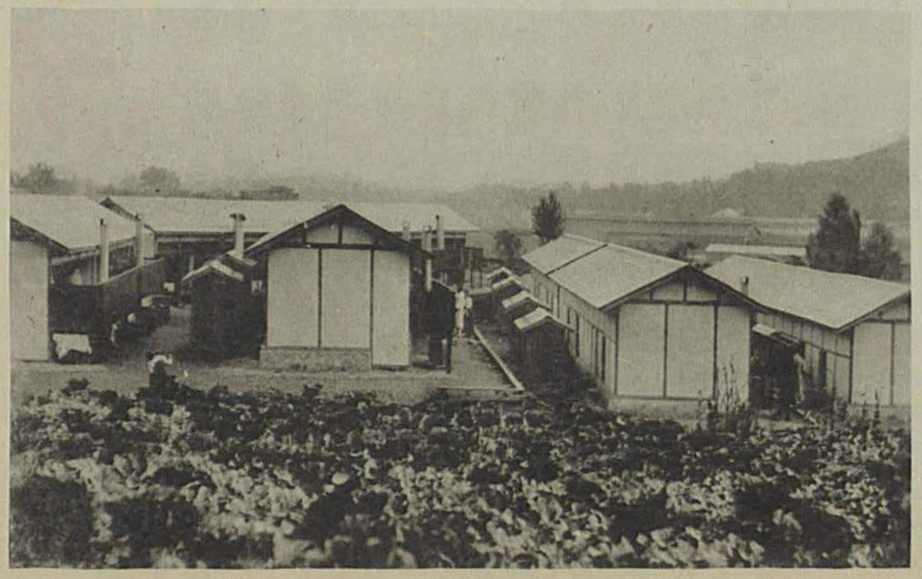

京城府營長屋

又總督府ニ於ケル執務振ハ中央集權ニ過クルノ傾向アリシヲ以テ事務ノ簡捷ヲ圖ルト同時ニ地方官廳ノ權限ヲ擴張スルノ措置ヲ講シ大正九年一月先ツ報告例ノ大改正ヲ行ヒ所屬官署ヨリ徵スル定期報告ヲ必要ナル最少限度ニ削減シテ地方廳ノ負擔ヲ輕減シ四月更ニ委任事項規程ノ改正ヲ行ヒ本府內ニ於テハ總督、政務總監ノ決裁事項中ノ一部ヲ各局部長ニ移シ所屬官署ニ對シテハ其ノ長ノ委任範圍ヲ擴大シタルノミナラス森林、河川、道路學校等ニ關スル事項ニシテ單行法令ヲ改正シ地方廳ニ事務ヲ委任シタルモノ亦頗ル多シ次テ同年十二月總督府處務規程ノ改正ヲ行ヒ從來繁雜ナリシ文書ノ取扱方ヲ簡易迅速ナラシメタリ是等ノ改正ハ主トシテ民衆ノ便宜ヲ目的トセシモノナルヲ以テ事務ノ敏速ナル處理ニ依リ一般民衆ノ受クヘキ利益尠少ナリトセス

內鮮融和ノ施設　朝鮮人タル地方官ヲシテ內地ノ事情ヲ了知セシムル爲大正九年五月朝鮮人郡守三十名參與官二名參加ヲ簡拔シ約二十日ニ亙リ內地ノ情勢竝地方行政、其ノ他公私ノ施設ヲ視察セシメ又十一月ニハ中樞院贊議、副贊議以下十餘名ヲシテ約二十日ニ亙リテ東京、京都、大阪其ノ他各地ヲ巡察セシメ原首相各大臣ヲ始メ內地地方官民ノ懇篤ナル歡迎ヲ受ケ多大ノ便宜ヲ供與セラレタリ是等ハ地方ノ啓發竝內鮮融和ニ資スル所蓋シ鮮少ナラサルヘシ此ノ外百方朝鮮人ノ內地視察ヲ奬勵シ各道ニ於テモ內地視察團ヲ組織スルモノ尠カラス學校敎員其ノ他ノ公職者又ハ民間有志ニシテ團體ヲ組織シテ內地視察ヲ

爲シタルモノ大正九年春ノミニテモ十有餘ヲ算ス又同年夏季ニ於テハ朝鮮人女教師ヲシテ内地ノ視察ニ向ハシメタルカ女子ノ内地視察團ハ之ヲ以テ嚆矢トス

又本府ニ活動寫眞班ヲ新設シ既ニ大正九年五月大阪京都名古屋東京等ニ於テ一般ノ觀覽ニ供シテ朝鮮事情ヲ紹介シタリ又同年八月ヨリ内地ノ狀況ヲ撮影シタル活動寫眞ヲ各道主要地二十箇所ニ於テ映寫シ其ノ觀覽者約十萬ニ上レリ是等觀覽者ノ多クハ内地事情ニ通セサル者ナルヲ以テ概ネ内地發達ノ狀況ヲ面ノアタリ看取シテ深ク驚嘆警發スル所アリ内鮮融和上裨益スル所尠カラス又是等ノ活動寫眞ハ大正十年一月中旬間島地方ニ於テ移住朝鮮人ニ之ヲ觀覽セシメタルニ到處非常ノ好感ヲ以テ迎ヘラレ從來動モスレハ不逞運動者ニ與ミセムトセシ同地方朝鮮人ノ心ニ深ク信賴ノ念ヲ起サシムルヲ得タリ

前述内地事情ノ活動寫眞ハ更ニ之ヲ複寫シテ各道ニ配付シ各道ヲシテ管内各地ヲ巡回映寫セシメ之ト同時ニ講演會ヲ開キテ施政ノ趣旨ヲ説明セシムル等專ラ内鮮ノ融和ト施政方針ノ徹底トニ努メツツアリ活動寫眞ハ尚今後ニ於テモ内地朝鮮間ノ相互紹介竝社會教育ノ普及ニ利用シ更ニ外國ニ對シテモ朝鮮事情ノ紹介ヲ爲サムトスルノ計畫ナリ

斯ノ如キ内鮮融和ノ施設ト施政方針ノ周知徹底トハ警務機關ノ整備ニ依ル不穩者ノ屏息ト相俟チテ民心ノ安定ヲ馴致シ爾來祝祭日ニ當リテハ各戸國旗ヲ掲揚シテ祝意ヲ表シ内鮮人ノ懇親的會合各地ニ行ハレ朝鮮人貴族富豪有志ヲ會員トシ内鮮融和ヲ主義トセル

各種團體亦相踵イテ各地ニ起ルニ至レルカ如キ蓋シ其ノ好反響ノ一端ヲ示スモノト謂フヘシ

慣習及文化ノ尊重　朝鮮固有ノ文化慣習ヲ尊重シ其ノ内苟モ採ルヘキモノアラハ採リテ以テ統治ノ資ニ供セムトスルハ即チ總督府施政ノ一方針トスル所ナリ

本府ニ於テハ從來中樞院ノ附帶事業トシテ舊慣制度ノ調査ヲ行ヒ來リシカ更ニ之ヲ擴充シテ慣習制度及民情ノ調査ヲ爲シ以テ施政改善ノ資料ヲ整備スルノ計畫ヲ樹テ之カ實施案トシテ內鮮民族ノ同種同源ニ關スル調査、兩民族昔時ノ交通ニ關スル調査、現行ノ施政ニ對シ直接利用シ得ヘキ朝鮮ノ制度慣習ニ關スル調査竝部落調査等ノ諸調査ヲ行フコトト爲シ之カ實施及審議ノ機關トシテ最近政務總監ヲ委員長トスル慣習制度調査委員會ヲ設置シタリ

由來朝鮮ノ尊墓思想ハ其ノ根柢頗ル深ク祖先崇拜ノ先天的觀念ト儒學ヨリ來レル長上尊敬ノ習慣ト道教ノ觀念ト三者相結合シ墳墓ノ位置形狀ハ現世ニ於ケル人倫ノ標準未來ニ於ケル家門ノ繁榮ヲ支配スト做スモノナルヲ以テ墳墓地ノ選定ニハ最大ノ努力ヲ竭シ暗葬偷塚スラ盛ニ行ハレ之カ爲國土荒廢シ爭訟絕エス延テ公安ヲ紊スノ現狀ナリシヲ以テ併合ノ當初墓地規則ヲ制定シテ此ノ極端ナル弊害ヲ匡救セムト企テタリシモ取締急激ニ失シ却テ民情ニ適セサルモノアリ仍テ大正八年十月之ヲ改正シ從來墓地ハ原則トシテ

公共團體ニ限リ其ノ設營ヲ許シ埋葬ハ之ヲ共同的ニ行フコトヲ要セシヲ今後ハ個人ト雖三千坪以内ニ限リ既存ノ祖先又ハ配偶者ノ墳墓ニ接續シテ私有墓地ヲ設クルコトヲ許スコトニ改メタリ要スルニ墓地規則ノ改正ハ祖先崇拜ノ慣習ノ尊重ト人民ノ便益トヲ主トスルモノナリト雖將來ニ於テハ思想ノ進歩ト社會狀態ノ變遷トニ伴ヒ漸次專用墓地ヲ縮少シテ共同墓地ニ移ルヘキ自然ノ進展ヲ期スルモノニ外ナラス

又朝鮮人ハ日常獸肉ヲ嗜用シ殊ニ慶弔時ニ於テ之ヲ缺クヘカラサル食品トスルノ慣習アリテ各地屠獸ノ風熾ナルカ故ニ併合以前ヨリ屠獸ニ關スル法規ヲ設ケ之カ取締ヲ嚴ニセルモ現在屠場數多カラサルノミナラス法規上羊豚犬ノ如キモ屠場外ノ屠殺解體ヲ許サス地方人民一般ノ最モ不便トスル所ニシテ民情慣習ニ適セサルモノアリ仍テ大正八年十二月此ノ制限ヲ解除シ以テ人民ノ利便ヲ圖レリ其ノ他民情慣習ニ鑑ミ規定ノ改正ヲ爲シタルモノ尠カラス

現行ノ朝鮮民事令ハ制定以來既ニ九年ニ及ヒ同令中能力、親族、相續ニ關シテハ内地ノ民法ヲ適用セスシテ慣習ニ依ルト謂フカ如キ規定ハ社會事物ノ進歩ニ鑑ミ之ヲ改正シテ相當ノ法條ヲ設クルヲ必要トスルノ時期ニ到達セリ又現行民籍法ハ舊韓國時代ノ制定ニ係リ爾後必要ニ應シ不備ノ點ヲ補正シタリト雖條文猶簡約ニ過クルモノアリ加之將來共通法第三條施行セラレ朝鮮人ト内地人又ハ臺灣人等トノ間ニ婚姻、縁組等ニ基ク轉籍ノ自由

ヲ認ムルニ至ラムカ忽チ之ニ應スル條文ノ補正ヲ必要トスヘキカ故ニ大正七年一月以降民事令及民籍法改正調査委員會ヲ設ケ專ラ官吏中ヨリ委員ヲ任命シテ之カ調査ニ著手シツツアリシカ最近更ニ民間ヨリ內地人一人、朝鮮人二人ノ委員ヲ選任シ以テ調査審議ノ充實ヲ期シ大正十年一月三十一日愈具體的成案ヲ得タルヲ以テ大正十年度初頭ニハ之ニ關スル制令ノ發布ヲ見ルニ至ルヘシ之ト同時ニ內地ニ於テモ關係法令ノ制定ヲ見ル豫定ニシテ是等ノ法規完成ノ曉ニハ相互ニ婚姻緣組等ヲ爲シタル內鮮人ハ當然合法的入家ヲ爲シ得ルニ至ルヘシ

以上列擧シタル所ノ外財政ノ伸張、內鮮人間ノ差別撤廢、學制ノ革新、地方自治ノ準備、笞刑令及會社令ノ廢止等文化的新方針ノ實現ニ意ヲ用キタルモノ勘カラス嘗テ訓示諭告ニ於テ聲明シタル事項ニシテ未タ指ヲ染メサルモノノ如キハ今ヤ殆ト之ナキニ至レリ

第三節　地勢及氣候

一　地勢

地形　朝鮮ハ亞細亞ノ東南ニ斗出セル一大半島ニシテ地勢南北ニ長ク東西ニ短シ南北最長ノ處ハ二百十里ニ達シ東西最廣ノ處ト雖九十里ヲ越エス東經百三十四度五十六分二十三秒ヨリ百三十四度十一分ニ至リ北緯三十三度六分四十秒ヨリ四十三度三十六秒ニ亙

リ面積一萬四千三百十二方里餘、海岸線延長四千三百九十五里ヲ有ス東ハ日本海ニ面シ西ハ黄海ニ臨ミ北ハ長白山脈、鴨綠江及豆滿江ノ一部ヲ以テ滿洲及露領沿海州ニ連リ南ハ朝鮮海峽ニ瀕シ對馬島ヲ隔テテ本土九州ト相對ス

朝鮮ノ海岸ハ東方ト南方及西方トヲ比較スルニ著シキ差違アリ東海岸ハ出入極メテ尠ク岬灣島嶼甚タ稀ニシテ隨テ良港ニ乏シク僅ニ元山、城津、清津、雄基等アルニ過キス然ルニ南及西ノ海岸ハ長汀曲浦相連リ恰モ鋸ノ齒ノ如ク大小ノ島嶼碁布星列シテ幾多ノ內海、浦灣ヲ形成スルヲ以テ釜山、鎭海、馬山、木浦、群山、仁川、鎭南浦等ノ港灣ヲ始トシ錨地頗ル多シ

地勢　飜テ朝鮮ノ地勢ヲ見ルニ北境ニハ長白山脈蜿蜒トシテ東方ヨリ西南ニ走リ一枝南ニ延ヒ平安、咸鏡兩道ノ境ヲ劃シテ江原道ニ入リ東海岸線ニ沿ヒテ南方ニ馳走シ以テ半島ノ脊梁骨ヲ爲ス此ノ如ク大山脈東方ニ偏在スルカ故ニ本山脈以東ノ地ハ勾配急峻ニシテ殆ト平野ト稱スヘキモノナク隨テ江河ノ大ナルモノナシ之ニ反シ山脈以西ハ比較的緩ナル斜面ヲナシ平野處處ニ少カラス鴨綠江、大同江、漢江、錦江、洛東江等ノ巨川其ノ間ニ縈流シテ舟楫ノ便灌漑ノ利アリ地味概シテ豐饒ナリ

二　氣　候

氣溫　朝鮮ノ氣溫ハ寒暑共ニ概シテ酷烈ニシテ春秋ノ季間短ク又晝夜氣溫ノ較差大ニ

シテ國境地方ニ於テハ時ニ二十五度ニ達スルコトアリ是レ半島ノ氣候ノ主トシテ大陸ノ影響ヲ受クルニ因ル故ニ朝鮮ニ於テモ寒氣ノ酷烈ナルハ中部以北ノ內陸ニシテ南部ハ然カク著シカラス又冬季ニ於ケル寒氣ハ一ニ季節風ノ盛衰ニ伴ヒテ消長シ一寒一暖各數日ニ亙リテ相交錯シ概ネ緩和ノ日多クシテ嚴寒ノ日少キヲ常トス俚俗ニ之ヲ三寒四溫ト謂フ

卽チ朝鮮ノ年平均氣溫ハ南岸ニ於テ攝氏(以下之ニ同シ)十三度餘ニ當リ北進スルニ隨ヒテ次第ニ遞下シ京仁地方ハ十一度弱國境內陸ニ入レハ四度內外ト爲ル

風向及雨雪量　亞細亞大陸ノ東部ハ一般ニ季節風ノ勢力卓越スルヲ以テ朝鮮ニ於テモ主風ノ方向ハ季節ニヨリ略一定セリ雨雪ノ年量ハ滿洲蒙古地方ヨリ潤澤ナルモ本土ニ比スレハ概シテ寡少ニシテ半島ノ大部分ハ八百乃至千粍ナリ雨雪量ノ分布ハ南東岸ニ最モ多ク北西ニ進ムニ隨ヒ次第ニ減少ス

又朝鮮ハ幸ニ颱風ノ經路外ニ在リ之カ爲災害ヲ受クルコト尠ナシ然レトモ七八月ノ交西岸地方ニ於テ局部的ニ異常ノ豪雨ヲ齎シ時ニ一日量二百粍ヲ超過スルコトアリ半島各地ノ河川之カ爲出水シ農作物其ノ他ニ損害ヲ與フルコト珍シカラス

朝鮮ハ雨量比較的尠クシテ空氣乾燥シ加フルニ日照時數多キカ故ニ蒸發旺盛ニシテ元山地方ヲ除ケル外一般ニ降水量ヲ凌駕ス年量ハ南岸ナル釜山地方ノ一千五百粍弱ヲ最ト

シ北進スルニ隨ヒ漸次減少ス

霧　朝鮮近海ノ濃霧ハ著名ニシテ其ノ發生區域全沿岸ニ亙ル就中多島海附近最モ多ク濃霧日數年内七十日内外ニ及ヒ元山以南ノ東岸地方最モ少シ又濃霧ハ陸岸ヲ距ルニ隨ヒテ盛ニシテ六、七月ノ最盛期ニ於テハ三晝夜ニ亙リテ衰退セサルコトアリ

第四節　戸口

沿革　朝鮮ニ於テハ往時戸口調査稀ニ行ハレサリシニ非サレトモ其ノ目的トスル所主トシテ課稅ノ基礎ヲ定ムルニ在リシノミナラス所謂隱戸ト稱シ課稅私服ノ爲戸口ヲ隱匿スルノ陋習アリ其ノ統計固ヨリ信ヲ措クニ足ラス後年我カ保護政治肇始セラレ庶政ノ改善ニ著手スルニ方リ舊韓國政府警務顧問ハ施政ノ基本ヲ明確ナラシメ併セテ警察ノ運用ヲ確實ニセムカ爲明治三十九年十一月各道警務顧問支部ニ訓令シ一定ノ期日ヲ以テ戸口ノ實地調査ヲ行ハシメタルコトアリ是レ蓋シ朝鮮ニ於テ純然タル戸口調査ヲ目的トシテ統一的ニ戸口ヲ調査シタル嚆矢ナリ然ルニ當時諸般ノ弊竇猶未タ其ノ跡ヲ絕タス之カ爲調査ノ困難意料ノ外ニ出テ統計ノ精確ヲ期スル能ハサリシト雖之ヲ往時ノ調査ニ比スレハ遙ニ正鵠ニ近キモノアリ卽チ從前人口ノ如キ常ニ大約五百餘萬ト稱セラレタルニ過キサリシカ本調査ノ結果ニ依レハ當時ノ朝鮮人現住戸口ハ戸數二百三十三萬八十七戸、人口

九百七十八萬一千六百七十一人ヲ計上スルニ及ヘリ

增加率　由來朝鮮ニ於テハ衞生狀態極メテ不良ニシテ死亡率頗ル高キモ一面生產率更ニ其ノ高位ニ在リ隨テ人口ノ自然增加率必スシモ低下ナラス加之併合以來諸般ノ弊竇漸次除去セラレ民籍事務緒ニ就クニ隨ヒ戶口調查益精確ヲ加ヘ申告漏戶口ノ發見勘カラサリシヲ以テ朝鮮人ノ人口統計ハ併合後數年間每年異常ノ增加ヲ示セシカ其ノ後漸次平調ニ歸シタリ卽チ朝鮮人ノ現住人口ハ明治四十三年末ニ於テ總數一千三百十二萬餘人ヲ算セシモノ爾後每年順次七十萬人乃至三十萬人ヲ增加シ大正六年末ニ於テ總數一千六百六十一萬餘人ニ達シタリ然ルニ最近ニ於ケル朝鮮人ノ現住人口ハ大正七年ニ於テ七萬九千六百餘人同八年ニ於テ八萬五千四百餘人ノ增加ヲ示シ八年末現在數一千六百七十八萬人ヲ計上セリ此ノ人口增加數ハ從前ノ例ニ比シ寡少ニ失スルノ感ナキニ非サレトモ晩近調查略正確ヲ得テ申告漏ノ發見殆トナキニ至リタルト此ノ兩年ニ於テ前數年ニ比シ生產率ノ大差ナキニ反シ死亡率ノ著シク增進シタル等トヲ主因トシテ此ノ結果ヲ來シタルモノナルカ如シ今試ニ朝鮮人ノ死亡率ニ對スル生產率ノ超過歩合ヲ見ルニ最近五年ノ平均增差ハ人口一千ニ付七·一四四ニシテ最近十年ノ平均增差ハ人口一千ニ付八·二九三ヲ示スカ故ニ現時ニ於ケル平年ノ人口增加數ハ特殊事情ノ發生ナキ限リ大約十二、三萬人內外ト見ルヲ妥當トスヘキカ

内地人ノ移住　ハ明治九年釜山開港後ニ於テ定著ノ端ヲ啓キ日清戰役前後漸ク增進シ人口一萬内外ヲ算スルニ至リタレトモ其ノ移住地ハ猶主トシテ開港市場ニ限ラレタリ然ルニ日露戰役前後朝鮮ニ於ケル帝國勢力ノ興隆鐵道縱貫線ノ開通ト共ニ頓ニ發展ノ基礎ヲ確立シテ其ノ分布漸ク内陸各地ニ波及シ殊ニ保護政治確立後ニ於テ著シク其ノ數ヲ增加シタリ更ニ併合後ニ至リテハ地方安寧ノ確立新政ノ普及産業交通其ノ他諸般施設ノ進展ニ伴ヒテ順調ナル發達ヲ遂ケ其ノ分布年ト共ニ周密ヲ加ヘタリシカ歐洲戰亂發生後内地財界ノ異常ナル發展ニ因リ移住增加ノ趨勢稍減退セリ

卽チ内地人ノ現住人口ハ明治二十二年ニ於テ僅ニ五千餘人ヲ算スルニ過キサリシモノ同二十七八年ニ於テ一萬人内外ト爲リ同三十八年末ニ於テ四萬二千四百六十人ニ達シタリシカ爾後頓ニ移住ノ趨勢ヲ促進シ明治三十九年及同四十四年ノ各三萬九千餘大正元年ノ三萬三千餘ヲ最大ノ人口增加數トシ其ノ他大體毎年二萬内外ヲ增加シ明治三十九年末ニ於テ八萬一千七百餘人其レヨリ五年後ノ同四十四年末ニ於テ二十一萬六百餘人更ニ五年後ノ大正五年末ニ於テ三十二萬九百餘人ヲ算スルニ至レリ然ルニ其ノ後内地財界勃興等ノ影響ヲ受ケテ人口增加率漸減ノ狀勢ヲ成シ大正六年ニ於テ一萬一千餘同七年ニ於テ四千四百餘同八年ニ於テ九千七百餘ヲ加ヘ八年末現在數三十四萬六千餘人ト爲レリ

外國人ノ移住　ハ其ノ數甚タ多カラス且年ニ依リ消長ナキニ非サレトモ大體ニ於テ增

加ノ趨勢ニ在リ卽チ外國人ノ現住人口ハ明治三十九年末ニ於テ五千四百三十二人、同四十三年末ニ於テ一萬二千六百九十四人ナリシモノ大正七年末ニ於テ二萬三千百四十三人、同八年末ニ於テ一萬九千七百八十人ヲ算スルニ至レリ現住外國人ハ大部分支那人ニシテ常ニ其ノ九割以上ヲ占ム

臨時戸口調査　大正九年ニ於テハ十月一日ヲ期シ内地ト歩調ヲ一ニシテ國勢調査ヲ施行スルノ豫定ナリシモ騒擾鎮靜後一部人心猶安定ヲ缺クモノアリシヲ以テ之カ計畫ヲ變更シ特ニ同日ヲ以テ臨時戸口調査ヲ行ヘリ該調査ノ結果ニ據レハ朝鮮現住人口ハ前年末ニ比シ朝鮮人ニ於テ十萬七千餘人ヲ增加シテ一千六百八十九萬餘人、内地人ニ於テ百餘人ヲ減少シテ三十四萬六千餘人、外國人ニ於テ六千五百餘人ヲ增加シテ二萬六千餘人、總數ニ於テ十一萬四千餘人ヲ增加シテ一千七百二十六萬餘人ト爲レリ

今併合後各年末ノ現住戸口竝大正九年末ノ職業別現住戸口ヲ表示スレハ左ノ如シ

現住人口

大正九年十二月末日

道	戸数 内地人	戸数 朝鮮人	戸数 外國人	戸数 合計	人口 内地人	人口 朝鮮人	人口 外國人	人口 合計
京畿道	二二、八〇八	三三三、五〇九	一、二六二	三四七、五七九	九〇、八七〇	一、六八九、三三三	五、四九二	一、七八五、六七五
忠清北道	一、七八九	一四三、九二五	一九二	一四五、九〇六	五、八八三	七七〇、八二八	六二三	七七七、三三五

忠清南道	四、九九五	二一〇、八一三	五六一	二一五、九六八	一六、八一四	一、一二〇、九二三	一、九七一	一、三九、七〇七
全羅北道	五、七八七	二三三、三七〇	三五三	二三九、五一〇	二一、二五四	一、一九七、六七〇	一、一六四	一、二三〇、〇八八
全羅南道	六、九〇二	三七五、九六八	二三〇	三八三、〇六九	二六、六五九	一、九二七、一三九	七七〇	一、九五四、五六八
慶尚北道	七、八七七	三九一、〇一四	二九二	三九九、一八三	二八、七四四	二、〇二八、八九	八一六	二、一二、三七九
慶尚南道	一六、五一五	三三九、二八九	一九三	三八五、九八七	六六、四六七	一、七二九、〇一〇	七九六	一、四九八、二七三
黄海道	四、五四二	二五七、二六六	五八六	二六二、三九四	一四、二五五	一、二六四、七五七	一、五八三	一、二八〇、五九五
平安南道	七、九四八	二〇一、七三八	五六四	二一〇、二五〇	二七、六四六	一、〇五二、六〇六	二、二一五	一、〇八二、四六七
平安北道	四、〇八九	二一四、一〇二	一、九二〇	二二〇、一一一	一二、〇四〇	一、一八七、二四三	五四五四	一、二〇四、七三七
江原道	二、三〇七	二一四、七三四	一七五	二一七、二一六	六、四五九	一、一七五、〇八二	四七三	一、一八一、九九四
咸鏡南道	四、六三二	二〇四、三八四	四五三	二〇九、四六七	一五、八二八	一、二二一、九二〇	一、五二五	一、二二九、二八三
咸鏡北道	四、七一五	八一、〇八二	五四二	六六、三三九	一四、九三一	五〇六、七八九	二、一七〇	五三三、八九〇
總計	九四、五一四	三、一九一、一五三	七三二	三、二九二、九七九	二四七、八五〇	一六、九二六、〇七八	二五、〇六一	一七、二八八、九八九
大正八年末	九七、六四四	三、一五二、二二八	五六七九	三、二五五、五二一	三四六、六一九	一六、七八三、五一〇	一九、七八〇	一七、一四九、八〇九
同七年末	九三、六二六	三、一三九、一四〇	五、一九五	三、二三七、九八一	三三六、八七二	一六、六九七 〇一七	二三、一四三	一七、〇五七、〇三
同五年末	九〇、三五〇	三、〇七二、〇九三	四、二二〇	三、一六七、三八二	三二〇、九三八	一六、三〇九、一七九	一八、〇一二	一六、六四八、一二九
同三年末	八三、四〇六	三、〇三三、八二六	四、九四九	三、一二一、七八一	二九一、二一七	一五、六二〇、七二〇	一八、〇二五	一五、九二九、九六二
明治四十三年末	五〇、九九二	二、七四九、九五六	三、一五五	二、八〇四、一〇三	一七一、五四三	一三、一二八、七八〇	一二、六九四	一三、三一三、〇一七

（備考）　大正九年末調ノ外國人人口カ同年十月一日ノ臨時戸口調査ニ比シ減少セルハ主トシテ支那人出稼

者其ノ他ノ例年冬季中歸國スル者多キニ因ル

現住人口職業別

大正九年十二月末日

業	内地人	朝鮮人	外國人	合計
農、林、牧畜業	四〇、八二九	一四三、六五八	三、一六〇	一四四、一〇五、八八
漁業及製鹽業	一二、一八〇	二一七、九〇八	八二	二三〇、一六九
工業	三九、五七〇	三四、八一三	一、六〇四	三九〇、〇〇七
商業及交通業	一〇〇、二七五	九九、二六二九	一四、一六五	一、一〇七、〇六九
公務及自由業	九五、四七二	二五六、五四一	二、八二四	三五四、八三七
其ノ他ノ有業者	四七、九一九	四九六、三四四	三、〇一九	五四七、二八二
無職業及不詳	一一、五七五	二三七、二五四	二〇八	二四九、〇三七
總計	三四七、八五〇	一、六九一、五〇七八	二五、〇六二	一七、二八八、九八九

人口ノ密度　大正九年十月一日現住人口ノ一方里平均密度ハ朝鮮人一千百八十人、內地人二十四人、外國人一人八〇、合計一千二百六人ニシテ人口百ニ對スル內鮮外人ノ割合ハ朝鮮人九十七人八四、內地人二人〇一、外國人〇人一五ニ當リ男百ニ對スル女ノ割合ハ朝鮮人九十四人二五、內地人八十八人一一、外國人十六人二五ナリトス

第五節　風俗慣習

身分　李朝ニ於テハ王家ノ一族タル宗親ノ外庶民ノ階級ヲ認メ更ニ賤人ヲ區別セシカ其ノ末葉卽チ光武元年(明治三十年)ニ至リ其ノ差別ヲ撤廢シ明治四十三年帝國ニ併合シテ後ハ李王家ノ一族中範圍ヲ限リテ王族及公族ト稱シ之ヲ皇族ニ準シ又朝鮮人ニシテ爵ヲ授ケラレタル者及其ノ家族ヲ朝鮮貴族ト稱スルコトト爲レリ而シテ其ノ他ハ特ニ族稱ヲ用キス

家　戸ヲ認メタル家族制度ハ併合ノ後ニ於テモ之ヲ變更セス依然トシテ家族團體ヲ認メ之ヲ戸主及家族ニ區別シ單身戸主ヲ認ムルモ戸主ナキ家ヲ認メス戸主ハ其ノ家ニ於ケル最尊長ノ男タルヲ本則トシ但例外トシテ男ナキ時ハ女戸主ヲ認ム

相續　朝鮮ニ於ケル相續ノ慣習ハ祖先ノ祭祀者タル地位ノ承繼、一戸ノ戸主タル地位ノ承繼及死者ノ遺產ノ承繼ニ區別シテ之ヲ觀察スル必要アリ而シテ祭祀者タル地位ハ血族タル長男子孫之ヲ承繼シ戸主タル地位モ亦之ニ伴フヲ本則トスルモ之ナキトキハ其ノ家ニ在ル女ノ中最尊長ニ當ル者之ヲ承繼シ戸主ノ遺產ハ戸主ノ地位ヲ承繼シタル者其ノ一部ヲ承繼シ其ノ他ハ弟ノ間ニ分配スル例ナルモ女カ戸主ト爲ル場合ニハ他ニ分配セス

衣食住　現在ノ朝鮮人ノ服裝ハ在來ノ朝鮮服ノ外洋服ヲ併セテ用ウル狀態ニシテ洋服

ハ公式ノ禮服及執務服トシテ之ヲ用ウル者アルニ止マリ家居ノ場合ニハ殆ト皆在來服ヲ使用ス

朝鮮ノ在來服ハ上衣及下衣ヨリ成リ上衣ハ筒袖下衣ハ寬キ股引ニシテ共ニ綿入單衣ノ別アリ別ニ周衣（マキ）ト稱スルモノアリ筒袖ノ長衣ニシテ之ヲ衣ノ上ニ纏フ主トシテ外出又ハ禮裝時ニ用ヰ勞働ヲ爲ス者及坐臥ノ時ニハ殆ト之ヲ用ヰス

衣服ノ地質ハ絹、木綿、麻等ニシテ地色ハ藍褐其ノ他種種アルモ好ミテ淡青色ヲ用ウル傾キアリ又多ク白地ヲ用ヒ勞働ヲ爲ス者及地方ノ村落ニテハ殆ト皆白地ヲ用ウ

從前ニハ禮服ノ制アリシモ今ハ全ク廢シ唯喪中ニ在來ノ衰服ヲ用ウルノミニシテ式禮ノ時ニモ周衣（マキ）ヲ著ケテ之ニ列スルニ過キス

女子ハ下衣上ニ裳（チマ）ヲ纏ヒ又京城其ノ他都會ニテハ周衣（マキ）ヲ用ウル者尠カラス衣服ノ地色ハ華美ニシテ濃厚ナルモノヲ擇ヒ勞働ヲ爲ス者及地方ノ村落ニテハ男子ト同シク多ク白地ヲ用ウ女子ノ外出ニハ從前被衣（オヤンオツ）ヲ被リ面貌ヲ掩フ習アリシカ今ハ地方村落ノ外多ク其ノ風ヲ存スルヲ見ス

食ハ米飯ヲ主食トシ獸、魚、鳥肉及蔬菜等ヲ調理シテ之ヲ副食物ト爲シ又必ス蔬菜ノ漬物ヲ用ウ食物ノ調理ニハ必ス蕃椒及蒜ヲ用ウ地方ノ村落ニテハ大抵三食ナルモ都會ニテハ朝夕二食ニ止ムル者多シ

家屋ハ木造ニシテ外壁ハ土石ヲ以テ築キ室内ハ土壁ノ上ニ紙ヲ貼ル殆ト皆平屋ニシテ普通藁ヲ以テ屋根ヲ葺キ市街地ニハ瓦ヲ以テ葺キタルモノ多ク江原、咸鏡等ノ地方ニハ石又ハ木皮ヲ以テ葺キタルモノアリ併合以來家屋建築ニ關スル身分上ノ制限自然撤去セラレ人民生命財産ノ安固ヲ樂ムニ至リショリ瓦葺二階建ノ家屋漸次增加シ京城其ノ他ノ大都會ニテハ煉瓦造ノ住宅、商舖ヲ建築スル者尠カラス室ハ溫突（オンドル）ト稱シ石ヲ以テ床下ニ火坑ヲ築キ土ヲ以テ床ヲ塗リ燃火シテ床下ニ火氣ヲ通シ室内ヲ暖ムルヲ一般ノ風習トス

女子ノ居室ハ内房（アンバン）ト稱シ男子ノ居室ハ客室ヲ兼ネ之ヲ廊（サラン）ト稱ス一家族ノ間ニ在リテモ男女ノ居所ヲ嚴ニ區別スルノ風アリ

冠婚葬祭　朝鮮ニハ男子ノ冠禮ヲ行フ習アリ近來斷髮ヲ爲ス者大ニ增加シ都會ニテハ漸次之ヲ行ハサル傾キアルモ地方ノ村落ハ今尙大抵之ヲ行ヘリ冠禮ハ男子成年ノ禮ニシテ婚約ノ後舉禮ノ前ニ之ヲ行フヲ普通トスルヨリ其ノ時期ハ大抵十五歳以上ナルモ從來冠禮未行者ヲ總角（チョンガ）ト稱シテ之ヲ卑シミ一般ニ冠禮ヲ急ク風アリシ爲十二三歳ニシテ冠禮ヲ行フ者アリ又婚姻ヲ爲ス資力ナキ者ハ壯年ヲ過キテ尙冠禮ヲ行ハサルコトアリ女子ハ婚禮ヲ行フ日ニ髮ヲ結ヒ簪ヲ挿ム之ヲ笄禮ト稱ス男子ノ冠禮ニ相當スルモノナリ

朝鮮ノ婚姻ハ女子カ男子ノ家ニ入ルヲ本則トシ但變例トシテ男子カ女子ノ家ニ入ルコトアリ近親ノ間ニハ婚姻ヲ爲サス又男系血族間ニハ幾世ヲ經ルモ互ニ婚姻ヲ爲スコトナ

シ婚姻ノ約束ハ從來主婚者ト主婚者トノ間ニ爲スヲ例トシ本人ノ意思ハ必スシモ問フコトナシ主婚者ニハ父、祖父、兄等其ノ家ニ在ル長上ノ男子之ニ當リシカ近來本人ノ意思ヲ重スル傾向漸ク一部ニ行ハル

一夫一妻ハ朝鮮ニ於テモ婚姻ノ要件ナルコト勿論ナルモ妾ヲ娶ルコトハ從來ノ風習ニシテ法制ニモ之ヲ認メ妾ハ法律上ノ身分ニシテ夫ノ家族タルト同時ニ戸籍ニ入錄セシカ併合後妾ヲ認メサル方針ヲ採リ實際ニ於テモ漸次減少スルニ至レリ

朝鮮ニテハ人ノ絕命シタル時ハ死者ノ衣ヲ屋上ニテ振ヒ皐ト呼ヒテ魂ヲ招キ次ニ魂ヲ發シ式ニ依リテ衣服ヲ改メ棺ニ納メ數日內ニ墓地ニ葬ルヲ習トス葬送ハ親戚舊知ノミニテ之ヲ行ヒ火葬ハ忌ミテ之ヲ爲サス皆土葬ニ依ル墓地ハ風水ノ說ニ從ヒテ位置形狀ヲ相シ極力善好ノ區ヲ擇フ喪ノ期間ハ親疎ニ依リ三年ヨリ三月迄ノ差アリ更ニ服ヲ五種ニ區別ス

近來各種ノ宗教ニ入ル者漸ク增加シタルヲ以テ一概ニハ謂ヒ難キモ從前ハ僧侶ノ外一般ニ儒教ニ從ヒテ祖先ノ祭祀ヲ行ヒタルモノニシテ今モ尙一部ノ者ヲ除ケハ皆舊例ヲ守レリ朝鮮ノ儒教ニテハ自己ヨリ上リテ四代迄ノ祖先ハ神主ヲ自家ノ祠堂ニ祀リ四代以上ハ功勳學德アル者ノ外概ネ神主ヲ墓所ニ埋メテ墓祭ヲ行フコトトセリ

第六節　在外朝鮮人ノ狀況

口數及其ノ分布　帝國外ニ在住スル朝鮮人ノ數ハ到底精確ヲ期スルニ由ナキモ最近ノ調査ニ據レハ約百餘萬人ニ達スルモノノ如シ而シテ其ノ大部分ハ滿洲ニ在リテ全數ノ約八割ヲ占メ次ハ西伯利ニ在住セル者ニシテ全數ノ約百分ノ十八ニ相當ス其ノ他ハ主トシテ支那本部各地(主トシテ上海)北米各地、布哇及墨西哥地方ニ分布シ全數ノ約百分ノ二ニ當ルニ過キス滿洲及西伯利在住者ハ概シテ農業者ニシテ北米及布哇墨西哥地方移住者ハ多クハ先年東洋移民自由時代ニ勞働者トシテ移住又ハ轉航シタル者及其ノ子孫ナリ

移住ノ沿革　由來生活ニ容易ナル地ヲ求メテ移住セムトスルハ朝鮮人ノ通有性ニシテ而シテ其ノ海外移住ハ往往政治的失意若クハ不平ニ出テタルモノナキニ非スト雖其ノ大體ハ專ラ生活上ノ必要ニ因由セルモノナリ殊ニ露領沿海州及滿洲間島地方ハ朝鮮半島ト接壤セルノミナラス膏腴未墾ノ地今尚頗ル多キカ故ニ是等地方ニ於ケル朝鮮人ノ移住ハ其ノ沿革頗ル古ク其ノ農業ノ有利ナルヲ聞キ朝鮮內ヨリ先著移住者ノ跡ヲ追ヒテ是等地方ニ移住セムトスル者今日尚其ノ跡ヲ絕タス就中豆滿江ノ對岸ナル北間島方面ノ移住ハ數百年前ニ淵源シ其ノ集團最モ濃密ニシテ現在數三十餘萬人ニ及ヒ朝鮮人ノ現住者常ニ在住支那人ニ數倍シ曾テハ清韓ノ間ニ其ノ所屬ヲ問題トセシコトアリ此ノ地方ノ農業ハ

朝鮮人ノ獨占ト謂フモ過言ニ非サル狀況ナリ輓近ニ於ケル朝鮮人ノ滿洲移住ハ物價騰貴ニ依ル生活難ニ基因スルモノ多ク大正八年中ノ外國移住者四萬五千餘ノ大半ハ實ニ滿洲ニ移住シテ生計ノ途ヲ講スルニ至リシモノナリ是等ノ移住民中ニハ往往不逞者混入シ絕エス朝鮮ノ獨立ヲ唱ヘテ良民ノ煽動脅迫ニ努メ浦潮上海ノ獨立運動者ト相聯絡シテ毒策至ラサルナク而モ外國領土內ニ在リテ我カ警察權ノ及ハサルヲ奇貨トシ所在ニ跳梁シテ良民ヲ困惑セシメツツアリ最近前記對岸地方ノ不逞者ハ隊伍ヲ組ミ武器ヲ携ヘ咸鏡北道國境ヲ越テ侵入シ警備機關ヲ襲ヒ人畜ヲ殺傷シ家屋ヲ毀チ財貨ヲ奪ヒ良民ヲ拉去シ又平安北道國境地方ニ於テモ亦同樣ナル暴虐ヲ逞ウスルノ外官公吏ノ暗殺ヲ試ムル等人道上許スヘカラサル行動ヲ恣ニシツツアリシモ警備機關ノ充實ニ伴ヒ彼等不逞者ノ討伐進捗シ近時漸ク鎭靜ニ赴キツツアリシカ大正九年九月及十月ニ於テ是等不逞鮮人ト馬賊過激派露人トノ混合隊ヨリ成ル四百名ノ賊團ハ突如琿春ニ襲來シテ我カ領事館及在留本邦人ノ家屋ヲ燒毀シ財物ヲ掠奪シ內鮮人及支那人ノ之ニ殺傷セラルル者數十名ニ上ルノ慘劇ヲ演シタリ加之更ニ之ヲ動機トシテ北間島各地ノ不逞鮮人團頻リニ妄動ヲ開始シ內地人及朝鮮良民ヲ脅威スルヲ以テ我カ國ハ遂ニ約六箇大隊ノ兵ヲ出動セシメ支那モ亦其ノ軍隊ヲ增派シ是等賊團ノ掃蕩ニ當リシカハ鎭定其ノ效ヲ奏シ賊徒ノ歸順スルモノ漸次多キヲ加ヘ最近ニ至リ其ノ數約五千ニ上リ間島各地ノ秩序全ク回復シ生命財產亦安固ヲ加フ

ルニ至リシヲ以テ我軍ハ大正十年一月其ノ大部分ヲ撤退スルニ至レリ斯クノ如クニシテ國境ノ內外今ヤ漸次平穩ニ歸シツツアリ

更ニ西伯利浦潮上海布哇米國等ニ於ケル在住朝鮮人中ニハ併合當時權勢上ノ失意又ハ政治的不平ヲ懷キテ其ノ地ニ逃走セシ者モ尠カラス浦潮布哇ニハ著實ナル勞働者等アリト雖多クハ獨立運動者ノ脅迫ニ依リ所謂獨立資金ノ供給ヲ餘儀ナクセラレツツアルノ現況ニシテ是等ハ情狀寧ロ憫ムヘキモノナリ又彼ノ上海ニ於テ大正九年春所謂假政府ヲ樹立シ近ク佛國官憲ノ强制ニ依リ其ノ解散ヲ命セラレタル一派ハ尙各地ニ出沒シ或ハ朝鮮內ニ潛入シ來リテ運動資金ノ募集ニ努メ或ハ遙ニ海外ヨリ不穩ナル文書ヲ送リテ良民ノ煽動ニ從事シツツアルモ今ヤ漸ク一般朝鮮人ノ信望ヲ失ヒ是等不逞者間ニ於テモ互ニ中傷讒誣ヲ事トシテ正シク四分五裂ノ慘狀ヲ呈シ西伯利方面ニ於ケル武斷派ト米國方面ニ於ケル文治派トノ軋轢ノ如キ布哇ニ於ケル獨立派ト委任統治派トノ分裂ノ如キ多ク資金ノ私消勢力ノ競爭獨立思想ノ放棄等ヲ動機トスルモノニシテ是等獨立運動者モ亦漸ク自滅ノ運命ニ陷ルヘキハ殆ト疑ヲ容レサル所ナリ

保護綏撫ノ施設　上述在外朝鮮人殊ニ滿洲在住者ニ對シテハ總督府ハ帝國領事ト協戮シテ其ノ啓發扶掖ニ努メツツアルモノニシテ諸方面ノ樞要地ニ普通學校ヲ設置シ各地ノ私立學校及書堂ニ補助ヲ與ヘ又中心地點ニ病院ヲ設ケ僻陬地方ニハ巡囘施療ヲ行ヒ朝鮮

人會ヲ設立セシメテ之ニ補助ヲ爲シ朝鮮銀行、東洋拓殖株式會社等ヲシテ金融機關ヲ設置セシムル等各種ノ施設ヲ爲シ殊ニ是等移住者ノ旱水害ニ因ル窮乏ハ殆ト毎次恩賜金利子ヲ以テ之カ救恤ニ任シツツアリ又西伯利在留朝鮮人ニ對シテモ學校ヲ設立シ敎師ヲ派遣シ朝鮮人會ノ補助ヲ爲ス等誘掖指導ニ努メ殊ニ大正九年十月ニハ浦潮其ノ他ノ地方ニ於ケル有力ナル朝鮮人數十名ヲ一團トシテ朝鮮内ノ視察ヲ爲サシメタルカ彼等ハ故國ニ於ケル制度文物ノ進歩ニ驚嘆シ總督府ノ施設ニ對シテ衷心好意ヲ表スルニ至レリ

今ヤ朝鮮内ノ民心漸ク平靜ニ赴キツツアリト雖前述在外不逞者ノ蠢動ハ常ニ朝鮮内民心ノ動搖ヲ來サシムル主要原因ナルヲ以テ更ニ在外朝鮮人ノ取締保護ヲ周到ニスルノ必要ヲ認メ大正九年三月安東、奉天、吉林及間島ノ帝國領事ニ朝鮮總督府事務官ヲ兼務セシメ常ニ聯絡ヲ周密ニシテ一層在滿洲朝鮮人問題ニ考慮ヲ加スルコトト爲リ之ト同時ニ西伯利其ノ他ノ重要地點ニ總督府派遣員ヲ常置シテ在留朝鮮人ニ關スル情報ヲ蒐集スルト共ニ之カ保護ノ施設ヲ講セシムルコトト爲セリ尚滿洲、西伯利ノ主要帝國領事館ニ朝鮮人副領事ヲ配置スルノ制設ケラレ彼此相俟チテ在外朝鮮人保護指導ノ效果ヲ收メムトス

第二章　制　度

第七節　總督府及所屬官署官制

一　沿　革

新制ノ規模　朝鮮總督府ハ明治四十三年八月二十九日日韓併合ト同時ニ設置セラレタルモ事草創ニ屬セシヲ以テ當分ノ內從前保護政治ノ機關タリシ統監府及其ノ所屬官署ヲ存置シ朝鮮總督ノ職務ハ統監ヲシテ之ヲ行ハシメ且舊韓國政府ニ屬シタル諸官廳ハ內閣及表勳院ヲ除クノ外總テ之ヲ總督府ノ所屬官署ト看做シテ政務ノ執行ニ當ラシメタリ

次テ各般ノ整理緒ニ就クニ及ヒ朝鮮總督府官制制定公布セラレ朝鮮總督ハ親任トシ陸海軍大將ヲ以テ之ニ充テ天皇ニ直隷シ委任ノ範圍內ニ於テ陸海軍ヲ統率シ朝鮮防備ノ事ヲ掌リ朝鮮ニ於ケル諸般ノ政務ヲ統轄シ內閣總理大臣ヲ經テ上奏ヲ爲シ及裁可ヲ受ケ職權又ハ特別ノ委任ニ依リ朝鮮總督府令ヲ發スルコトヲ得ルコトニ定メラレ之ト同時ニ所屬諸官署ノ官制ヲ設ケ就中總督ノ諮問機關トシテ中樞院ヲ置キ之ニ朝鮮人ノ顧問贊議副贊議ヲ配置シ又警務機關ニ在リテハ憲兵警察官統合ノ制度ヲ執リ中央ニ警務總監部ヲ、各道ニ警務部ヲ置キ憲兵隊司令官ヲシテ警務總長ヲ、憲兵隊長ヲシテ警務部長ヲ兼ネシメ地

方行政機關ノ外ニ特立シテ一般警察衛生事務ヲ統理執行セシムルコトト爲シ同年十月一日ヨリ之ヲ施行シ以テ從來ノ複雜ナル政務機關ヲ統合緊縮シ當時ノ狀勢ニ鑑ミテ統治ノ新制ヲ定メタリ

行政整理　然レトモ過渡草創ノ際漫リニ急激ナル革新ヲ施ス能ハサルモノアリシカ故ニ爾後一年有半ヲ經テ新政ノ基礎略成ルニ及ヒ更ニ既往ノ實驗ニ徵シテ行政組織ニ必要ナル改革ヲ加ヘ政務ノ刷新ト行政費ノ省減トヲ圖ルト共ニ苟モ民福ノ增進ト產業ノ開發トニ資スヘキモノハ必スシモ機關ノ擴張新設ヲ避ケサルノ方針ニ依リ明治四十五年四月中央行政機關及司法機關ヲ緊縮シ本府部局課ノ配置ヲ整理シ所屬官署タリシ取調局、專賣局、印刷局ヲ廢止シテ其ノ事務ヲ本府ニ統一シ裁判所ノ三審四級制ヲ三審三級制ニ改メ第一審裁判所タル地方法院ノ構成ニ付テハ從來ノ合議制ヲ改メテ單獨裁判ヲ原則トシ特定ノ重要事件ニ限リ合議裁判セシムルコトト爲シ又新ニ中央試驗所ヲ設置シテ工業ニ關スル試驗、分析、鑑定等ノ事務ヲ之ニ統一シ各道ニ事務官及技師以下ノ技術員ヲ增置シ彼此相俟チテ產業ノ助長、開發ニ資シ以テ民力ノ涵養ニ遺憾ナキヲ期シタリ

次テ大正四年四月既往三箇年ノ實績ニ鑑ミ更ニ事務ノ簡捷ヲ期スル爲本府官制ヲ改正シ各部長官ノ下ニ局ヲ置クノ制度ヲ廢シ長官ヲシテ直接各課ノ事務ヲ指揮セシメ之ニ伴ヒテ定員ノ整理ヲ行ヘリ但敎育ニ關シテハ一般行政ト其ノ趣ヲ異ニスルモノアルヲ以テ

學務局ニ限リ內務部ニ存置スルコトヽ爲セリ之ト同時ニ地方廳ノ定員ヲ增加シテ益地方ノ開發ニ資シ更ニ勸業模範場、中央試驗所等ノ擴張、敎育機關ノ充實ヲ行ヒ越エテ大正五年朝鮮人ノ專門敎育ノ制度ヲ確立シ從來ノ專修學校ヲ法律經濟ノ專門學校ト爲シ新ニ醫學專門學校及工業專門學校ヲ置キ時勢ノ推移ニ伴ヒテ產業ノ發達ト敎育ノ振興トニ備ヘタリ

大正七年五月朝鮮全般ニ亙ル地質鑛床ノ調查ニ從事セシムル爲本府農商工部ニ地質調查所ヲ設ケ又林野調查令ノ實施ニ伴ヒ林野ノ權利關係ヲ確立スル爲林野調查委員會ヲ置キ從來農商務省ノ所管タリシ釜山ニ於ケル獸疫血淸製造所ヲ本府ノ所管ニ移シ又勸業模範場附設ノ農林學校ヲ農林專門學校ニ昇格シ且新ニ道ニ視學ヲ置キ以テ產業敎育發展ノ趨勢ニ應シタリ次テ同年十一月土地調查事業ノ完結ニ伴ヒ臨時土地調查局官制及道地方土地調查委員會官制ヲ廢止シタルモ引續キ土地ノ查定ニ對スル不服ノ申立ヲ裁決セシムル爲高等土地調查委員會ハ尙之ヲ存置シタリ

總督府設置以來大正八年八月ニ於ケル本府官制ノ根本的改正ニ至ル迄年ヲ閱スルコト正ニ九星霜其ノ間前記ノ主要ナル官制改正ノ外政務ノ整理、擴張ニ伴ヒテ臨時職員ノ增置定員ノ按排、局課ノ改廢事務ノ新設、移管等官制ノ小改正ヲ行ヒタルモノ勘カラス是レ主トシテ時勢民度ノ向上ニ應シテ開發施設ノ進捗ヲ期圖シタルモノニ外ナラス若シ夫レ今次

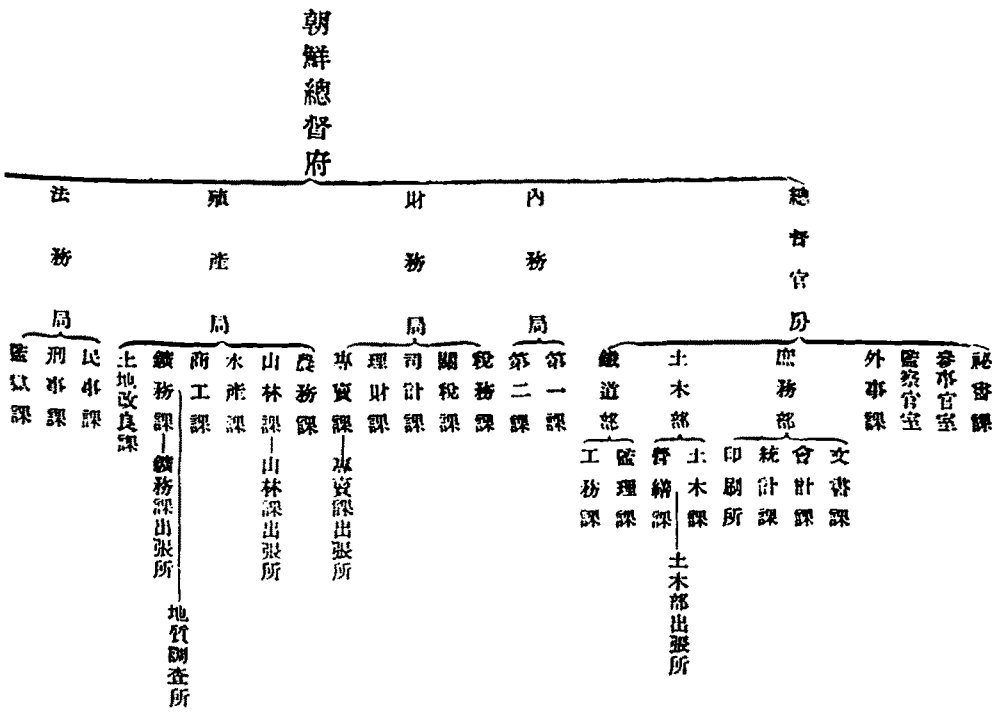
朝鮮總督府
總督官房
秘書課
參事官室
監察官室
外事課
庶務部
文書課
會計課
統計課
印刷所
土木部
土木課
營繕課
土木部出張所
鐵道部
監理課
工務課
內務局
第一課
第二課
財務局
稅務課
關稅課
司計課
理財課
專賣課
專賣課出張所
殖產局
農務課
山林課
山林課出張所
水產課
商工課
鑛務課
鑛務課出張所
地質調查所
土地改良課
法務局
民事課
刑事課
監獄課

鮮總督府及所屬官署分課一覽

大正十年三月三十一日現在

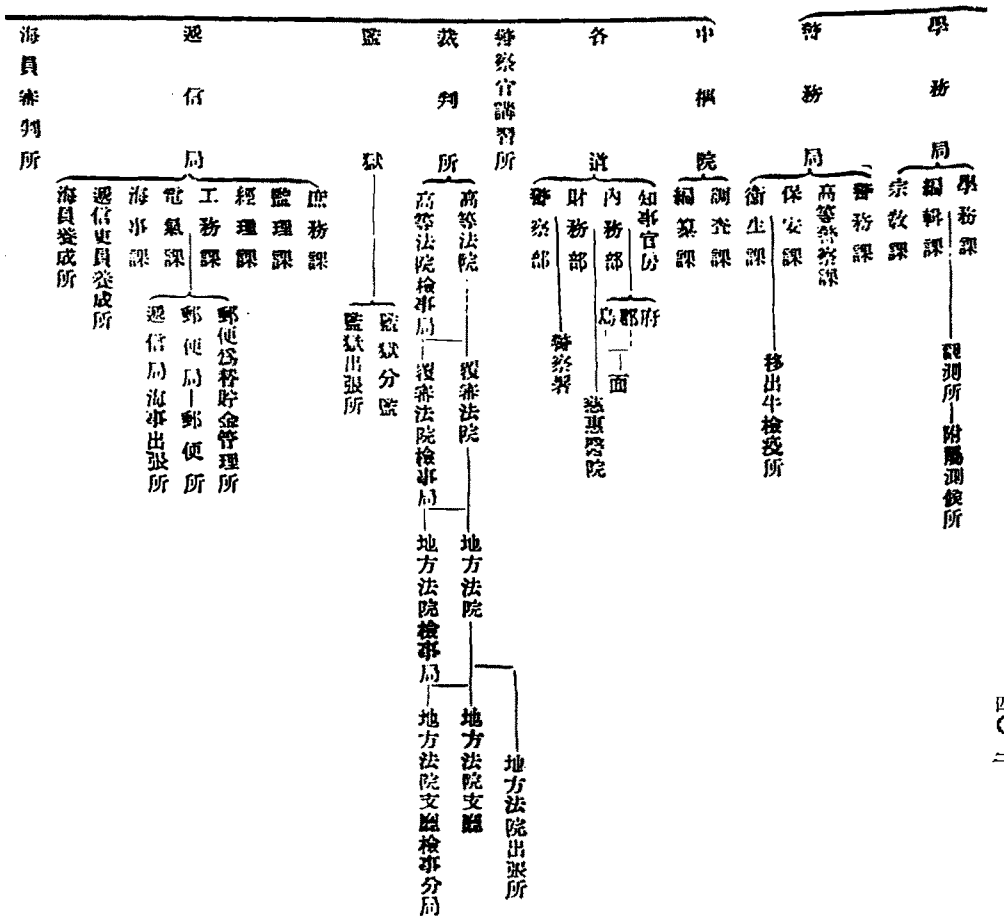
學務局
學務課
編輯課
觀測所
附屬測候所
宗教課
內務部
警務課
高等警察課
保安課
衛生課
移出牛檢疫所
財務部
警察部
警察署
道
府
郡
島
面
慈惠醫院
中樞院
調査課
編纂課
各
知事官房
特務局
特務
特務局
特務課
特務
特務局
特務課
特務
特務局
特務課

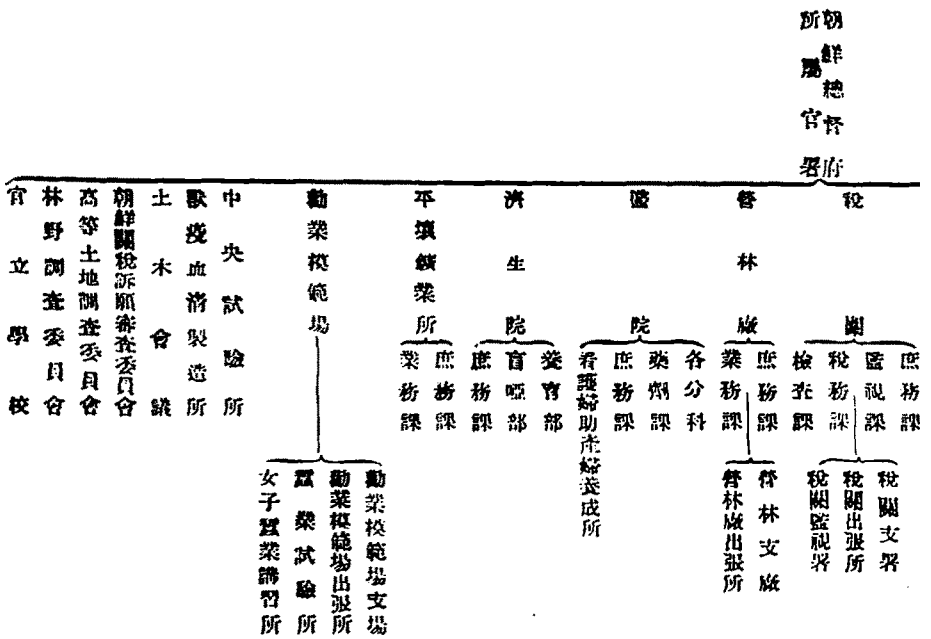
朝鮮總督府所屬官署
稅關
庶務課
監視課
稅務課
稅關支署
稅關出張所
稅關監視署
檢査課
營林廠
庶務課
營林支廠
業務課
營林廠出張所
各分科
藥劑課
庶務課
看護婦助産婦養成所
濟生院
養育部
盲啞部
庶務課
平壤鎭業所
庶務課
業務課
勸業模範場
勸業模範場支場
勸業模範場出張所
蠶業試驗所
女子蠶業講習所
中央試驗所
獸疫血清製造所
土木會議
朝鮮關稅訴願審査委員會
高等土地調査委員會
林野調査委員會
官立學校

ノ根本的改正ニ至リテハ次項ニ於テ叙述スル所アルヘシ

二　最近ノ官制改革

本府官制ノ改正　最近ノ官制改革ハ前章記載ノ如ク當時世界ノ進運及朝鮮ノ進歩特ニ顯著ナルモノアルニ鑑ミ時勢ノ要求ニ應シテ夙ニ勘案企畫セラレタル所ナリシモ大正八年三月偶騒擾事件發生シ之カ爲一時延期スルノ已ムヲ得サルニ至リタルモノナリ然ルニ其ノ後數閲月ニシテ騒擾鎮靜シ一般民心亦漸ク靜穩ニ向ヒ復大勢ノ動搖ヲ感セサルニ及ヒ茲ニ初メテ既定計畫ノ決行ト爲リ同年八月畏クモ官制改革ニ關スル大詔（附錄參照）煥發セラレ同時ニ改正朝鮮總督府官制ノ公布ヲ見ルニ至レリ

本改正ノ要旨ハ世局ノ進運ニ從ヒ時ニ應シ宜ヲ制シ以テ施政ノ便ニ資シ治化ノ普及ヲ圖リ一視同仁ノ大義ヲ展ヘムトスルニ存スルハ詔書ニ宣明セラルル所ニシテ其ノ目的文化政治ノ基本ヲ確立スルニ在ルヤ言ヲ俟タス卽チ本府官制ニ在リテハ總督任用ノ範圍ヲ擴張シテ專ラ陸海軍大將ヲ以テ之ニ充ツルノ制度ヲ廢スルト共ニ舊官制中「總督ハ天皇ニ直隷シ委任ノ範圍内ニ於テ陸海軍ヲ統率シ朝鮮防備ノ事ヲ掌ル」ノ條項ヲ削リ安寧秩序保持ノ爲必要ト認ムルトキハ朝鮮ニ於ケル陸海軍ノ司令官ニ兵力ノ使用ヲ請求スルコトヲ得シメタリ而シテ政務總監ハ總督ヲ補佐シ府務ヲ統理シ各局部ノ事務ヲ監督スルコト故

ノ如シ又總督府ノ組織ハ事務ノ簡捷統一ヲ圖リテ施設ノ伸張ニ應スルノ趣旨ニ依リ從來ノ內務部、度支部、農商工部、司法部ヲ內務、財務、殖產、法務ノ四局ニ改メ從前內務部ニ附屬セシ學務局ヲ總督直屬ノ局トシテ前記ノ諸局ト對等ノ地位ニ立タシメ從來獨立ノ官廳タリシ警務總監部ヲ廢シテ本府ニ警務局ヲ置キ又總督官房ノ總務、土木及鐵道ノ三部ニ變更シ從前ノ部長官ヲ局長ニ改メ新設ノ部ニ部長ヲ配シタリ尙本改正ニ伴ヒテ本府各局部ノ分課竝分掌事務ヲ整理シ極メテ重要ナル事項ノ外ハ努メテ局部課長ノ專行ニ委シタリ次テ大正十年二月本府官制ヲ改正シ中央地方ノ聯絡ヲ緊密ニシテ施政方針ノ徹底ヲ期シ併セテ民情ノ機微ヲ洞察シ民意暢達ノ實ヲ擧クル爲本府ニ監察官及民情視察事務官ヲ置キ彼此相俟チテ文治主義ノ徹底ヲ期スルコトト爲セリ

所屬官署官制　ニ在リテハ前記大正八年八月ノ本府官制改革ト同時ニ警察官署官制ヲ廢止シテ地方官官制ヲ改正シ憲兵ヲ首腦トシテ警察官ト共ニ地域ヲ分轄シテ普通警察事務ヲ執行セシムルノ制ヲ罷メ地方長官ニ警察權ヲ行使セシムルコトト爲シ從來地方行政機關ノ外ニ特立セシ警務總監部及道警務部ヲ廢シ各道ニ第三部（後ニ警察部ニ）ヲ置キ道事務官ヲ以テ第三部長（後ニ警察部長）ト爲シ地方警察衛生事務ノ執行ニ關シ知事ノ命ヲ承ケ部下ヲ指揮監督セシメ各府郡ニ警察署ヲ設ケ從來警察署ノ設置ナク憲兵分隊又ハ憲兵分遣所在勤ノ憲兵ヲ以テ警察署ニ屬スル事務ヲ執行セシメタル地方ニモ之カ普及ヲ圖リ尙之ト同時ニ新

進警察官ヲ養成シ且其ノ素質ノ改善ヲ圖ル爲新ニ警察官講習所官制ヲ公布シタリ

大正九年度末現在ノ所屬官署ハ前記ノ外、中樞院、裁判所、監獄、遞信局、海員審判所、稅關、醫院、濟生院、勸業模範場、中央試驗所、獸疫血清製造所、營林廠、平壤鑛業所、官立諸學校、土木會議、其ノ他各種ノ委員會等ヲ存續シ組織概ネ舊ニ依ルト雖時運ノ進歩ニ應シテ機關ノ擴張ヲ圖ルト共ニ成ルヘク其ノ委任權限ヲ增大シテ事務及施設ノ進捗ヲ期シ以テ新施政方針ノ徹底ニ努メシメタリ就中中樞院ニ在リテハ大正十年度初頭ニ於テ其ノ組織内容ヲ改善充實シ以テ民意暢達ノ實ヲ擧ケシメムトス尙大正十年度ニ於テハ本府及所屬官署ニ亙リ更ニ必要ナル機關ノ新設擴張ヲ行ヒ以テ益人文ノ進歩、産業ノ殖興ニ資セムトスルノ計畫ナリ

第八節　内鮮人官吏差別待遇ノ撤廢

官等俸給　朝鮮人文官ノ待遇ニ關シテハ併合ノ際當時ノ事情ニ適應セムカ爲大體舊韓國ノ官等俸給令ニ準シテ特別ノ規定ヲ設ケ内地人文官ノ待遇ニ比シ差等ヲ存シタリシカ爾來生活程度ノ向上ト知識、技能ノ進歩トニ鑑ミ漸次其ノ待遇ヲ改善スルノ必要ヲ認メ大正二年及七年ニ於テ朝鮮人タル文官ノ俸給額ニ多少ノ改正ヲ加ヘ且恩給、退隱料、遺族扶助料、退官賜金等ニ就テモ漸次待遇改善ノ實ヲ擧ケ來レリト雖新官制改正ノ趣旨ニ依リ一視同仁ノ　聖旨ニ遵ヒ内鮮人差別待遇ノ撤廢ヲ實現セムカ爲大正八年十月從來ノ朝鮮人タ

ル文官ノ分限及給與ニ關スル規定ヲ廢止シ內地人官吏ト均シク高等官官等俸給令及判任官俸給令ノ適用ヲ受ケシムルコトト爲シ官等俸給ニ關スル內鮮人官吏待遇上ノ差別ヲ除キタリ此ノ結果トシテ朝鮮人官吏一般ニ給與ノ增額ヲ見タルハ勿論從來俸給令ノ最下級ヨリ少キ俸給ヲ受ケ居タル者ハ少クトモ俸給令ノ最下級迄引上ケラルルコトト爲レリ

敍位敍勳　次ニ朝鮮人官吏ハ帝國官吏タル身分ニ對シ敍位、敍勳ノ榮典ニ與ルコトハ何等內地人ト差別ナカリシカ其ノ資格年數ニ付テハ併合以後ノ年數ノミヲ認メ舊韓國政府在職中ニ於ケル年數ハ之ヲ認メラレサリシモ前述ノ如ク朝鮮人官吏優遇ノ趣旨ニ依リ特ニ明治三十九年統監府設置以後ニ於ケル舊韓國政府在職中ノ年數ヲモ算入セラルルコトト爲リ大正九年四月ヨリ之カ實施ヲ見ルニ至レリ

資格　公立普通學校長ノ任用ニ關シテハ時勢ノ進運ト朝鮮人敎員ノ進歩トニ鑑ミ大正八年十月以降朝鮮人訓導ヲ以テ之ニ任用スルノ途ヲ啓キ目下各道ヲ通シテ其ノ人員十九名ヲ算ス是等ハ將來一層其ノ數ヲ增加スルニ至ルヘシ

又朝鮮人タル判事檢事ニ對シテハ併合當時朝鮮總督府裁判所令中ニ規定ヲ設ケ內地人ト其ノ任用資格ヲ異ニスルト同時ニ民事ニ在リテハ原告被告共ニ朝鮮人タル場合、刑事ニ在リテハ被告人カ朝鮮人タル場合ニ限リ其ノ職務ヲ行ハシムルコトニ定メタルモ近時一層其ノ詮衡ヲ嚴ニシ在職者亦一般ニ學識、技能ノ著シキ向上ヲ示シ已ニ現在ニ於テハ是等

職權ノ限定ヲ爲スノ要ナキニ至リタルヲ以テ大正九年三月同裁判所令ヨリ從來ノ制限規定ヲ削除シタリ之カ爲朝鮮人タル判事檢事ハ內地人又ハ外國人關係ノ事件ニ付キテモ審理ニ關與シ得ルニ至レリ

尙一般朝鮮人ニ付テモ笞刑ノ廢止、敎育制度ノ改正、地方自治制ノ準備ヲ行フ等漸次文化的施設ノ擴充ニ努メ銳意其ノ向上發展ヲ圖リ成ルヘク速ニ內地人ト同一地位ニ立タシメムコトヲ期セルカ是等ハ夫夫其ノ關係ノ章節ニ於テ詳述スル所アルヘシ

第九節　法規ノ整理及制定

概說　內地ニ施行セル諸般ノ法律ハ日韓併合ニ伴ヒ當然朝鮮ニモ均シク之ヲ施行スヘキモノナルモ朝鮮ハ內地ト文明ノ程度ヲ異ニシ民情慣習ニ著シキ差異アルカ故ニ郵便、電信、工業所有權、著作權及會計等ノ如キ內地ト法制ノ統一ヲ要スルモノハ勅令ヲ以テ當該法律ノ全部又ハ一部ヲ施行スルコトト爲セシモ其ノ他ハ朝鮮ノ事情ニ適切ナル特別ノ立法ヲ爲スノ方針ヲ採レリ

朝鮮ニ於ケル立法ノ形式ヲ內地ト均シク總テ議會ノ協賛ヲ經ルコトト爲スハ此ノ方針ヲ實現スルニ適セサル事情アリシヲ以テ明治四十三年勅令第三百二十四號及明治四十四年法律第三十號ニ依リ朝鮮ニ於テ法律ヲ要スル事項ハ朝鮮總督ノ命令ヲ以テ規定スルコ

トヲ得之ヲ制令ト稱シ制令ヲ發スルトキハ總督ハ豫メ內閣總理大臣ヲ經テ勅裁ヲ請フコトヲ要シ但臨時緊急ノ事情アリ勅裁ヲ請フノ遑ナキ場合ニ在リテハ直ニ制令ヲ發スルコトヲ得ト雖公布ノ後直ニ勅裁ヲ請フヘク若シ勅裁ヲ得サルトキハ總督ハ直ニ其ノ制令ノ將來ニ向ヒテ效力ナキコトヲ公布スヘキモノト爲シタリ

整理　然レトモ朝鮮總督府設置ノ當時朝鮮ニ於テ當然其ノ效力ヲ失フヘキ帝國法令及舊韓國法令ハ其ノ條項極メテ浩瀚ニ亙リ過渡草創ノ際一朝ニシテ之カ改廢ヲ行フヘキニ非サリシヲ以テ當分ノ內朝鮮總督ノ發シタル命令トシテ其ノ效力ヲ存續セシメ漸ヲ逐ヒテ之カ整理ヲ行フノ方針ヲ採リ先ツ舊法令中政務執行上實際ノ事情ニ適應セサルモノヨリ其ノ改廢ニ著手シタリ

爾來年年之カ整理改廢ニ努メ大正六年度迄ニ既ニ民事、刑事、裁判、監獄、敎育、地方制度、土地收用、永代借地、河川、港灣、水利組合、森林、漁業、鑛業、會社、銀行、金融組合、重要物產同業組合、商業會議所、市場、鐵道、道路、寺刹、墓地、諸稅、國稅徵收、關稅、醫業、藥品、危險物、傳染病豫防、獸疫豫防、行政執行、海事及水難救護、諸營業取締等ニ關スル一般法規ノ制定ヲ大體結了セリ

大正七年度以降ニ於テ各般ノ法規ニ改正ヲ加ヘ又ハ幾多ノ新法令ヲ制定シ時世ノ進運ニ應シ朝鮮ノ開發ニ努力ヲ怠ラサルハ勿論ナリト雖今其ノ最モ主要ナルモノヲ擧クレハ左ノ如シ

重要ナル法令ノ制定

大正七年度　五月朝鮮林野調査令ヲ制定シテ林野ノ境界及其ノ所有權ヲ査定シ人民ノ權利ヲ確保スルノ基礎ヲ定メ六月朝鮮殖產銀行令ヲ公布シ從來ノ六農工銀行ヲ合併シテ資本金一千萬圓ノ不動產銀行ヲ設立シ資金ノ融通ヲ圓滑ニシ產業ノ開發ニ資スル所アラシメタリ又土地調査ノ完成ニ伴ヒ地稅令ニ改正ヲ加ヘテ地稅制度ヲ確立シ從來課稅標準トシテ煩雜、不公平ナルヲ免レサリシ結ノ制度ヲ廢シテ土地臺帳ニ登錄セル地價ニ依ルコトニ改メ以テ人民ノ負擔ヲ公平適實ナラシメムコトヲ努メタリ又同月共通法實施セラレ內地、朝鮮及各植民地相互間ニ於ケル現行法律ノ異同ニ基ク不便著シク除去セラレタルニ由リ之ニ關聯シテ朝鮮民事令及會社令ニ必要ナル改正ヲ加ヘタリ

大正八年一月朝鮮關稅令及朝鮮關稅定率令ヲ改正シ同年三月末日ヲ以テ重要品八種ニ限リ存置シタル輸移出稅ヲ全廢シ次テ砂糖消費稅令、印紙稅令ヲ制定シ且酒稅令ニ改正ヲ加ヘ民力ノ向上ニ應シテ國庫歲入ノ充實ヲ圖ルト同時ニ從來國ニ於テ徵收シ來レル戶稅及家屋稅ヲ地方費ニ移ス旨ノ制令ヲ發布シ其ノ財源ノ涵養ヲ圖レリ

大正八年度　四月騷擾事件ノ經過ニ鑑ミ政治ニ關スル犯罪處罰ノ制令ヲ公布シ多數共同シテ安寧秩序ヲ妨害シ又ハ妨害セムトシタル者ノ取締ヲ嚴密ニシ同月朝鮮財團抵當令ヲ公布シ工場、鐵道、軌道及鑛業ノ金融ヲ圓滿ナラシメテ斯業ノ振興ニ資シ更ニ朝鮮蠶業令

ヲ公布シテ將ニ勃興セムトスル朝鮮鑛業ノ取締ヲ周到ニシ其ノ健全ナル發達ヲ庶幾シタリ六月朝鮮阿片取締令ヲ制定シ阿片ニ對シ徹底的ノ取締ヲ勵行セムコトヲ期セリ又民情慣習ノ實況ニ鑑ミ九月墓地火葬場埋葬及火葬取締規則ヲ改正シテ墓地ノ新設手續ヲ緩和シ十一月屠場規則ヲ制定公布シテ屠場取締ノ弊根ヲ除去シタリ

大正九年三月朝鮮總督府裁判所令ヲ改正シテ朝鮮人タル判檢事ノ權限ヲ擴張シ其ノ他私立學校規則及朝鮮刑事令ヲ改正シ更ニ朝鮮笞刑令ヲ廢止スル等一視同仁ノ　聖旨ヲ對揚シ文明的政治ノ確立ヲ期シタリ

大正九年度　更ニ大正九年度ニ於ケル法令ノ重要ナル改廢ヲ擧クレハ

(一) 教育及宗教ノ方面ニ在リテハ其ノ進境顯著ナルモノアルニ顧ミ十一月朝鮮教育令ニ應急ノ改正ヲ加ヘ先ツ普通教育ノ程度ヲ高メテ內地ノ學制ニ準セシメ大正十年三月在外研究員規程ヲ設ケテ高等教育機關ノ教員養成ニ便シ以テ他日學制全般ニ亙ル革新ノ素地ヲ作シタリ又大正九年四月布教規則ヲ改正シテ布教所設置ノ許可主義ヲ屆出主義ニ改メ其ノ他著シク手續ヲ簡易ニシテ布教上ノ便宜ヲ圖レリ

(二) 地方制度ニ在リテハ時勢ノ進展ニ應シテ七月府面制ヲ改正シ更ニ朝鮮學校費令及朝鮮道地方費令ヲ制定シ府ノ諮問機關タル在來ノ協議會ヲ民選制ニ改メ之ト同時ニ新規諮問機關トシテ地方團體タル面ニ協議會ヲ、府郡島ニ學校費ノ評議會ヲ、道ニ地方費ノ評

議會ヲ設キ以テ地方自治制實施準備ノ端緒ヲ開ケリ

(三)財政方面ニ在リテハ朝鮮關稅十年間据置期限ノ滿了ニ伴ヒ八月朝鮮關稅令其ノ他關係法令ヲ廢シテ帝國共通ノ關稅制度ヲ布キ之ト同時ニ財政上ノ必要ニ鑑ミ內地、臺灣又ハ樺太ヨリ朝鮮ニ移入スル物品ニ對シ當分ノ內從前ノ例ニ依リ移入稅ヲ課スルノ制ヲ設ケタリ

(四)產業交通方面ニ在リテハ四月產業振興ノ實情ニ鑑ミテ會社令ヲ廢止シ六月私設鐵道事業ノ發展ニ應シテ朝鮮私設鐵道令ヲ公布シテ其ノ監督ノ方法ヲ適實ナラシムルト共ニ民間企業ノ便益ヲ圖リ次テ林野臺帳ノ設備、土地改良事業ノ補助ニ關スル規則ヲ設ケタリ

併合以來制定ノ新法令ハ概ネ時世ノ進運ニ鑑ミ統治ノ方針ニ則リ朝鮮ノ實狀ニ適切ナル規定ヲ設ケタルモノニシテ或ハ舊法規ヲ整理統一シテ法規適用上ニ於ケル內鮮外人ノ區別ヲ撤廢シ或ハ新制度ヲ確立シテ朝鮮ノ開發ニ資シ併セテ政務ノ敏活簡捷ヲ助成シ諸般ノ施設ヲシテ時運ノ進展ト朝鮮ノ實情トニ適應セシメ新政施行上貢獻スル所多シト雖尙諸般施政ノ進行ニ伴ヒ逐次之カ整理ヲ完了セムトス

第十節　李王職

一　李王家ノ待遇

明治四十三年八月二十九日日韓併合條約ノ公布セラルルヤ同日優詔ヲ下シテ舊韓國皇帝ヲ冊シテ王ト爲シ昌德宮李王ト稱シ嗣後此ノ隆錫ヲ世襲シテ其ノ宗祀ヲ奉セシメ舊皇太子及將來ノ世嗣ヲ王世子トシ太皇帝ヲ太王ト爲シ德壽宮李太王ト稱シ各其ノ儷匹ヲ王妃、太王妃又ハ王世子妃トシ竝ニ待ツニ皇族ノ禮ヲ以テシ殿下ノ敬稱ヲ用ヰシメラレ殊ニ李王家ノ歲費ハ帝位ニ在リシ時ト異ナル所ナク年年百五十萬圓ヲ給與セラレ日常ノ供御亦從前ニ比シ何等ノ差異ナク其ノ祭祀典例ノ如キモ亦削減ヲ加ヘス祖宗崇敬ノ道ヲ盡スニ於テ遺憾ナカラシメラレタリ

斯ノ如ク昌德宮及德壽宮ノ內殿及王世子邸ニ屬スル經費ハ舊ニ依リタリト雖其ノ他ノ費用ニ付テハ何レモ愼重ナル審査ヲ遂ケ之カ取捨增減ヲ行ヒタルヲ以テ王家ノ經濟ハ從前ニ比シ頗ル潤澤ト爲リタルノミナラス李王職職員ノ選任ニ付テモ亦深甚ナル注意ヲ加ヘタルニ因リ宮內ノ風紀茲ニ一新シ王殿下ニハ何等政治的ノ煩累ナク極メテ康寧ノ境遇ニ在リ大正六年六月ニハ天機奉伺ノ爲上京セラレ親シク朝覲謝恩ノ誠意ヲ效サレタリ

殿下ニハ生來體質寧ロ虛弱ニアラセラレシカ宮內ノ廓清ニ伴ヒ衞生保健等ノ設備亦整ヒシヨリ御精神ノ安泰ト共ニ御健康漸次上進シ目下頗ル御健勝ニアラセラル

二　事務ノ整理

李王家ノ家務ヲ處理スル爲明治四十三年十二月皇室令ヲ以テ李王職官制ヲ定メラレ宮内大臣ノ管理ノ下ニ置キ從來ノ宮内府ノ事務ヲ之ニ移シ之カ監督ハ朝鮮總督ノ所管トセラレタリ

當時ノ職員定員ハ高等官六十七人判任官百三十一人ニシテ之ヲ舊宮内府職員ニ比スレハ約半數ヲ減シタレトモ其ノ主要ナル職員ハ全部之ヲ襲用セリ其ノ後大正四年三月既往數年間ノ實績ニ鑑ミ事務官以下五十三人ヲ淘汰シテ事務ノ整理ト經費ノ節約トヲ行ヘリ次テ大正五年六月更ニ同官制ノ一部ニ改正ヲ加ヘラレ新ニ掌侍司ヲ置キ專ラ李王ノ身側及典醫ニ關スル事務ヲ掌理セシメ同時ニ李王職次官ノ職務權限ヲ明カニシ且職員定員ヲ按排シテ高等官八人、判任官十七人ヲ減シ之ニ關聯シテ李王職事務分掌規程ノ改正ヲ行ヒ以テ整理刷新ノ實ヲ擧ケタリ大正九年四月德壽宮ニ關スル事務ノ廢止セラルルヤ更ニ職員定員ヲ改正シ以テ今日ニ及ヘリ

三　李太王ノ薨去

李太王殿下ニハ併合以來悠悠自適ノ境涯ニ在リテ日常御健康ニ渉ラセラレシカ大正八年一月二十一日俄ニ腦溢血症ヲ發セラレ越エテ二十二日遂ニ薨去セラルル御歳六十八、殿下

危篤ノ報　天聽ニ達スルヤ特ニ菊花章頸飾ヲ授ケ給ヒ其ノ遂ニ天壽ヲ終ヘサセラルルヤ從前ノ功績ヲ思召サレ特ニ國葬ノ禮ヲ行フヘキ旨勅命アリ三月三日京城府舊訓練院ニ於テ國葬ノ大典滯リナク擧行セラレ同月京畿道楊州郡金谷里ニ欽葬ス

李王王妃兩殿下ニハ哀悼措カス爾來謹愼シテ喪ニ服セラレ大正十年一月二十七日ニハ昌德宮內ニ於テ親シク大祥祭(御三年祭)ヲ執行セラレ王世子殿下モ東京ヨリ來會シテ祭儀ニ加ハラレ宗戚貴族等多數參拜セリ

四　王世子ノ御結婚

王世子殿下ニハ舊韓皇及父君タル太皇ノ御思召ニ依リ內地ニ於テ文明的敎育ヲ受ケラルルル爲明治四十年十二月當時韓皇ノ勅命ニ依リ殿下ノ大師大傅タル榮任ニ在リシ伊藤統監ニ伴ハレテ內地ニ渡リ爾來東京ニ居住シ皇室ノ優待ヲ受ケラレ先帝及　今上陛下ノ殊遇特ニ敦ク殿下亦深ク心ヲ皇室ニ寄セラレ御情愛骨肉モ啻ナラサルモノアリ

殿下ハ資性英明ニシテ東京ナル學習院ニ於テ新敎育ヲ受ケ後轉シテ陸軍幼年學校及陸軍士官學校ニ入リ優越業ヲ卒ヘ大正七年十二月陸軍步兵少尉ニ任官アリ近衞步兵第二聯隊附ヲ命セラレ次テ同九年四月中尉ニ陞任シ目下陸軍大學ニ於テ御修業中ニ在ラセラル

是ヨリ先殿下ハ梨本宮方子女王殿下ト結婚ノ儀勅許アリシヲ以テ大正八年一月二十五

日ノ吉辰ヲトシ慶儀ヲ擧ケラルルコトニ内定セシカ偶同月二十二日李太王殿下病ニ因リ薨去アリタルヲ以テ一時之ヲ中止セラレ越エテ大正九年四月二十八日東京王世子邸ニ於テ華燭ノ盛典ヲ擧ケラレ王家ノ慶福愈祥榮ヲ尚ヘタリ

五　李王家歳費ノ増額

李王家歳費ノ給與ハ日韓併合條約ノ保證スル所ニシテ其ノ金額ハ前項記載ノ通リ併合以前ニ於ケル舊韓國皇室ノ歳費ト異ナル所ナク金百五十萬圓ヲ給與セラレタリシカ晩近李家ノ御昌榮益加ハレルノミナラス世運愈進展シ一般物價ノ昂騰亦顯著ナルモノアルカ故ニ益其ノ寵光ヲ敦クシテ李家優遇ノ　聖旨ヲ顯彰セムカ爲　天皇陛下ノ御思召ニ依リ其ノ歳費ヲ加給シ大正十年度ヨリ從前ノ年額百五十萬圓ヲ百八十萬圓ニ増額スルコトト爲レリ

第十一節　公族及貴族

一　公族

韓國併合ノ際前韓國皇帝、皇太子及太皇帝ニ對シ優遇ノ特典ヲ賜ハルト同時ニ皇弟義親

王堈及皇伯父與親王熹ノ兩人ハ特ニ公ト稱シ其ノ配匹ヲ公妃トシ竝ニ待ツニ皇族ノ禮ヲ以テシ殿下ノ敬稱ヲ用ヰシメラレ且其ノ地位ヲ保持スルニ十分ナル恩金ヲ下シ賜ヘリ大正元年九月九日李熹公殿下薨去セラレ同月二十日世嗣李埈鎔其ノ跡ヲ襲キ勅許ヲ經テ李埈公ト改名セラル大正六年三月二十二日同公亦病ヲ以テ薨去セラルルニ及ヒ後嗣ナキヲ以テ特旨ニ依リ同年五月二十八日李堈公殿下ノ第二子李堈ヲ以テ繼嗣ト爲シ其ノ榮錫ヲ襲カシメラレタリ

二　貴族

日韓併合ニ際シ李王家ノ懿親及其ノ邦家ニ大勞アリタル者ハ之ヲ優列ニ陞シ用テ寵光ヲ示シ給フノ　聖旨ニ基キ明治四十三年八月皇室令ヲ以テ朝鮮貴族令及關係法規ヲ定メラレ之ニ依リ同年十月七日李王ノ血族ニシテ皇族ノ禮遇ヲ享ケサル者及門地又ハ功勞アル者ニ對シ授爵ノ恩典ヲ與ヘラレタリ其ノ人員ハ侯爵六人、伯爵三人、子爵二十二人、男爵四十五人、合計七十六人ナリシカ其ノ後爵ヲ返上シタル者、爵ヲ失ヒタル者、相續ノ手續ヲ爲ササリシ爲襲爵ノ特權ヲ失ヒタル者、陞爵シタル者等アリテ大正十年三月末日現在ノ朝鮮貴族ハ侯爵七人、伯爵二人、子爵十八人、男爵三十四人、合計六十一人ト爲レリ

第三章　財政

第十二節　財政ノ狀況

一　從前ノ財政

併合前ノ狀況　朝鮮財政ノ狀況ニ關シテ正當ナル理解ヲ得ムカ爲ニハ先ツ日韓併合以前ニ於ケル韓國財政ノ一般ヲ知ラサルヘカラス由來韓國ノ財政ハ宮中府中ノ別劃然タラス稅制不備ニシテ歲出多クハ濫費セラレ幣制亦確立セス其ノ整理極メテ困難ナル狀態ニ在リタリ今其ノ一例ヲ擧クレハ租稅徵收其ノ統一ヲ缺キ徵收方法亦不完全ニシテ紅蔘專賣事業驛屯賭鑛稅及諸雜稅重要ナル企業ノ特許ニ關スル收入等ハ宮內府ノ管理ニ屬シ歲出ノ如キ甚タシキハ各官廳ニ於テ擅ニ其ノ收入ヲ直接支出スルモノアリ政府ハ常ニ其ノ豫算シタル收入ヲ得ルニ由ナク歲計ノ基礎確立セスシテ豫算ハ年年確實ナル數字ヲ計上スルヲ得サル狀況ナリキ

然ルニ明治三十七年八月日韓協約成立シテ帝國政府ノ推薦シタル財政顧問ノ就職ト爲リ次テ同三十九年統監府ノ設置セラルルヤ先ツ最モ力ヲ財政ノ整理ニ致シ幣制ノ統一ヲ圖リテ金貨本位制ヲ實施シ中央銀行ヲ設ケテ國庫金ノ取扱及兌換券ノ發行ヲ爲サシメ

要ノ地ニ農工銀行及金融組合ヲ設置シテ産業經濟ノ發達ヲ助長セシメ諸般ノ財源ヲ調査シテ其ノ涵養ヲ圖リ豫算ノ編成實行ニ關シテハ會計法ヲ屬行シ租稅法規ヲ制定シテ歲入ノ確實、增收ヲ圖ルト共ニ人民ノ負擔ヲ明カニシ徵稅機關ヲ刷新シテ誅求ノ弊ヲ釐正シ王室及國有財產ノ所屬ヲ定メ宮內府ノ管理シタル租稅、專賣事業等ヲ政府ニ移屬セシムル等財政ニ對シ一大整理ヲ行ヘリ其ノ結果明治三十八年度ニ於テ歲入七百四十八萬餘圓、歲出九百五十五萬餘圓ニシテ歲入ノ不足歲出ノ二割以上ニ達セシヲ明治四十三年度ニ於テハ歲入歲出各二千三百九十六萬餘圓ニ增加シテ其ノ平衡ヲ得ルニ至リ明治四十三年八月日韓併合成リテ朝鮮總督府ノ設置セラルルヤ舊韓國政府ノ會計ハ茲ニ其ノ終局ヲ告ケ朝鮮ノ財政ハ過去六箇年ニ亙レル整理ニ依リテ始メテ其ノ基礎ヲ確立スルヲ得タリ

併合後ノ財政　朝鮮總督府ノ始メテ設置セラルヤ朝鮮ノ歲計ハ總督府特別會計ヲ設ケテ之ヲ經理シ朝鮮ノ歲出ハ其ノ歲入ヲ以テ支辨スルヲ其ノ原則ト爲シタリト雖益的確ニ秩序安寧ヲ維持シテ半島開發ノ施設ヲ整備セムニハ當時未タ朝鮮ノ歲入ノミヲ以テ必要ナル歲出ノ全部ヲ支辨スル能ハサルノ狀態ニ在リシヲ以テ其ノ不足額ハ一般會計ヨリ之ヲ補充スルコトト爲シ明治四十四年度ニ於テハ其ノ年額ヲ一千二百三十五萬圓ト定メ爾來諸制度ノ改善ト共ニ產業ノ開發、經濟ノ發展、海陸交通ノ發達ヲ圖リ財政ノ基礎年ヲ逐ヒテ益確實ト爲リ之ニ依リテ諸般ノ施設ヲ講シ稍統治ノ諸機關ヲ整備スルヲ得タリ然ルニ

偶歐洲戰亂ニ際會シテ朝鮮經濟界モ亦其ノ影響ヲ被ムリ延テ一時財政ノ困難ヲ感セサルニアラサリシモ幾モナクシテ常調ニ回復スルヲ得シノミナラス更ニ產業經濟ノ發達ヲ促進シテ民力急ニ進ミ財政隨テ順境ト爲リ大正三年度以降年年實施ノ歩ヲ進メ來レル所謂朝鮮財政獨立ノ計畫モ豫定ノ如ク終結シ大正八年度ヲ以テ全ク一般會計ノ補充金ヲ辭スルニ至レリ

二　制度改正後ノ財政

本府ハ前項記載ノ如ク大正八年度ヲ以テ帝國一般會計ヨリノ補充金ヲ辭シタリト雖歐洲大戰以來時勢ノ變遷急激ニシテ半島ノ開發益急ヲ要スルモノアリ顧テ之ヲ統治ノ實績ニ鑑ミルニ將來制度革新（大正八年八月ノ官制改革第二章第七節參照）ノ本旨ニ基キテ益朝鮮ノ治安ヲ確保シ其ノ文化ノ伸展ヲ圖リ斯土ヲシテ早ク時代ノ進運ニ伴隨セシメムカ爲ニハ更ニ其ノ主力ヲ文化的施設ノ擴充ニ注キ幾多ノ新計畫ヲ遂行セサルヘカラス隨テ之ニ要スル經費頗ル巨額ニ上ルヘシ今ヤ朝鮮ノ民力ハ產業經濟ノ發達ニ依リ之ヲ舊時ニ比スレハ著シク增進セリト雖未タ以テ此ノ要求ニ應スルニ足ラサルモノアリ然レトモ之カ爲朝鮮開發上必須ノ施設ニ抑制ヲ加フルカ如キハ制度革新ノ本旨ニ副フ所以ニ非ラサルカ故ニ愼重攻究シテ他日財源ノ充實スルニ至ル迄姑ク從來ノ財政方針ヲ變更シ必要ナル經費ノ不足額ハ仍當

分ノ内之ヲ一般會計ノ補給ニ仰キ以テ文化政治ノ確立ニ資スルコトト爲セリ

即チ大正九年度豫算ニ於テハ一面最近ニ於ケル一般經濟力伸張ノ程度ニ鑑ミ主トシテ酒稅及煙草稅ノ增徵、諸收入ノ自然增加竝公債募集金受入ノ增額ニ依リ諸般ノ文化的新規施設ト急激ナル物價騰貴トニ基ク經費ノ膨脹ニ應シタルモ猶且不足ヲ告クルヲ以テ一般會計ヨリ補充金一千萬圓ヲ受入レ又大正十年度豫算ニ於テハ更ニ一般會計ヨリノ補充金ヲ一千五百萬圓ニ增額シ以テ既定計畫ノ進捗ト文化的施設ノ充實トニ應スルノ計畫ヲ樹テタリ其ノ結果大正九年度歲入出豫算總額ハ各一億二千四百餘萬圓（歲出ハ豫算外支出ヲ合シテ計算ス）同十年度歲入出豫算總額ハ各一億五千七百餘萬圓ト爲リ大正十年度ノ豫算ヲ大正八年度豫算ニ比スレハ七千九百七十餘萬圓（十割强）明治四十四年度豫算ニ比スレハ一億八百六十餘萬圓（約二十二割）ノ增加ニ當レリ

第十三節　歲計

一　歲計ノ發達

併合前ノ歲計　舊韓國ニ於テハ豫算制度確立セス歲入歲出ノ現計ハ每年公表セラレタリト雖是レ單ニ一片ノ形式ニ止マリ上下ノ有司殆ト豫算確守ノ意思ナク各官廳ハ其ノ收入セシ所ヲ直ニ支出シテ怪マサルノ狀況ニ在リ故ニ明治三十七年財政顧問部ハ初メテ歲

入ノ狀況ヲ正確ニ調査シ所要經費ヲ按排シテ明治三十八年度ノ總豫算ヲ編成シタレトモ其ノ歳入總額ハ七百四十八萬餘圓歳出總額ハ九百五十五萬餘圓ニシテ二百餘萬圓ノ歳入不足ヲ計上スルノ已ムナキニ至リ爾後二箇年度ノ歳入豫算亦四十萬圓乃至九十萬圓ノ不足ヲ告ケタリ保護政治確立後財政ノ整理ニ伴ヒ豫算無視ノ弊習大ニ矯正セラレ國庫ノ收入年年確實ニ赴ケリト雖施政ノ改善ニ伴フ行政機關ノ擴張ト諸般施設ノ創始トニ因リ諸經費年年膨脹シ明治四十一年度豫算ニ於テハ其ノ歳出明治三十九年度ノ二倍以上ニ達シ爾後尚漸增ノ傾向アリ而モ年年ノ經常歳入ハ歳出總額ノ約一半ヲ支辨シ得ルニ過キサルノ狀況ナリシヲ以テ一面公債ヲ發行シテ開發施設ノ進捗ニ資セシムルト共ニ一面帝國政府ヨリ明治四十一年以降同四十三年ニ亙リ累計一千三百二十餘萬圓ヲ無利子無期限ニテ立替ヘ以テ行政費ノ膨脹ニ應セシメ明治四十一年度以降ノ歳計ハ爲ニ辛ウシテ其ノ均衡ヲ保持スルヲ得明治四十三年度ノ舊韓國政府ノ總豫算ハ歳入歳出各二千三百餘萬圓ヲ計上セリ

併合後ノ歳計　明治四十三年十月朝鮮總督府開廳後ハ前節記載ノ如ク本府特別會計ヲ設置シテ歳計ヲ經理シ在來ノ重複セル政務機關ヲ統合シテ行政費ノ省減ヲ圖リタリト雖從來統監府ニ於テ舊韓國政府ヨリ受託セル司法、監獄、警察及通信事務ノ處理竝朝鮮ニ於ケル帝國國有鐵道ノ經營等ニ要スル諸經費ヲ併セテ計上シタルノミナラス產業開發上緊要

ナル施設ニ付テハ必スシモ經費ノ增加ヲ避ケサルノ方針ヲ以テ豫算ヲ編成シタルヲ以テ明治四十四年度ノ本府特別會計豫算ハ歲入歲出各四千八百七十四萬餘圓ヲ算スルニ至レリ爾來朝鮮ノ歲計ハ財政及行政ノ整理ト半島開發施設ノ進捗ト一般經濟力ノ發展トニ因リテ年年發達シ其ノ歲入歲出ノ各總額ハ大正三年度ニ於テ五千九百餘萬圓同七年度ニ於テ六千五百餘萬圓同八年度ニ於テ七千七百餘萬圓ニ達シタルカ大正九年度以降ニ於テハ主トシテ制度革新ニ伴フ文化的施設ノ擴充ニ特ニ力ヲ致シタル結果更ニ顯著ナル增進ヲ來シ九年度ニ於テ歲入歲出總額各一億二千四百餘萬圓（歲出ハ豫算外支出ヲ算入ス）十年度ニ於テ一億五千七百餘萬圓ヲ計上スルニ至レリ

歲計進展ノ狀況　然レトモ由來朝鮮ノ現狀ハ開發誘導一日ヲ緩ウスヘカラサルモノアルノミナラス秩序公安ノ維持各般制度ノ確立等根本的整理革新ヲ要スルモノ亦極メテ多ク在來財源ノ薄弱ナルニ比シテ經費ノ須要多端ニ過クルモノアリシカ故ニ道路改修港灣修築鐵道建設等ノ如キ一般經濟ノ發達ニ資スヘキ事業費ハ之カ財源ヲ國債ニ求メ猶不足スル所ハ之ヲ帝國一般會計ノ補充金ニ仰キ以テ歲計ノ均衡ヲ圖リタリト雖仔細ニ豫算ノ內容ヲ檢スルトキハ其ノ發達ノ蹟著シキモノアリ卽チ歲出ニ於テハ事務ノ簡捷統一ヲ圖リテ冗費ヲ削減スルト共ニ諸般施設ノ進展上避クヘカラサル行政費ノ膨脹ニ應シ特ニ朝鮮開發上必須ナル施設及事業費ノ增額ヲ計上シ歲入ニ在リテハ併合ノ翌年卽チ明治四十

四年度ノ豫算ニ於テ過渡草創ニ際シ臨時歳入ノ經常歳入ニ超過セル外ハ經常歳入年年累進シテ臨時歳入ノ倍額ヲ超ユルニ至リ制度革新ト物價騰貴トニ伴ヒ俄ニ經費ノ膨脹ヲ來シタル大正九年度及同十年度ニ在リテモ經常歳入ハ尚臨時歳入ニ比シ三割乃至五割方ノ上位ニ在リ更ニ歳入歳出相互ノ關係ヲ察スルニ經常歳入ハ前記ノ如ク年年增進セルニ拘ラス併合後三年間ハ其ノ豫算額經常歳出豫算額ニ及ハサリシカ大正三年度以降ニ於テハ經常歳入ノ增進率ハ毎ニ經常歳出伸張ノ上ニ出テ各年度共ニ二百萬圓乃至一千二百萬圓ノ超過ヲ示セリ然ルニ大正十年度ニ至リ經常歳出ノ經常歳入ニ超過スルモノ五百萬圓ニ及ヒタルハ是レ主トシテ煙草專賣制度創始ノ關係ニ由來スル一時的ノ現象ニシテ翌年度以降事業緒ニ就カハ此ノ逆調ヲ回復スルコト必スシモ困難ナラサルヘシ

經常歳入漸增ノ趨勢　飜テ經常歳入漸增ノ趨勢ヲ檢スルニ其ノ豫算額ハ大正元年度以降年年二百萬圓乃至一千萬圓ヲ增加シ大正八年度ニ至リテ全額五千二百萬圓、同九年度六千九百萬圓ト爲リ更ニ十年度ニ於テハ主トシテ煙草專賣收入ノ新規計上ニ因リ一躍二千六百萬圓ヲ增加シテ九千六百萬圓ト爲レリ之ヲ明治四十四年度ノ經常歳入豫算額二千四百餘萬圓ニ比スレハ大正八年度ニ於テ二倍强同九年度ニ於テ約三倍同十年度ニ於テ約四倍ノ增進ニ當レリ而シテ之カ增加ノ事由ヲ繹ヌルニ年度ニ依リ內國稅ノ一部增徵ヲ行ヒタルコトナキニアラスト雖大體ニ於テハ主トシテ一般經濟ノ發展ニ伴フ關稅及事業收入

ノ自然增加ニ因由セリ

歲入出決算ノ關係　更ニ歲入出豫算決算ノ關係ヲ觀察スルニ既ニ決算ノ公表アリタル明治四十四年度以降大正七年度ニ至ル迄ニ於テハ各年度共ニ歲入決算額ハ其ノ豫算額ニ比シテ毎ニ約三百萬圓乃至一千萬圓ヲ超過シ歲出決算額ハ其ノ豫算額ニ比シテ毎ニ百萬圓乃至一千萬圓ノ減少ヲ示セリ更ニ前年度ヨリノ繰越額及翌年度ニ對スル繰越額ヲ夫夫加除シテ歲入歲出ノ各決算額ヲ對比スルニ歲入決算ハ毎年度共ニ多額ノ剩餘金ヲ生シタリ又以テ朝鮮ニ於ケル歲計發達ノ趨勢ヲ窺フニ足ルト共ニ財政ノ基礎益鞏固ヲ加ヘツツアルヲ見ルヘシ左ニ明治四十四年度以降累年ノ歲入歲出豫算表ヲ掲ク

朝鮮總督府特別會計歲入出豫算累年比較

年	歲入			歲出		
	經常部	臨時部	合計	經常部	臨時部	合計
	圓	圓	圓	圓	圓	圓
明治四十四年度	二四、〇六七、五八三	二四、六七四、一九九	四八、七四一、七八二	二七、八八〇、一四二	二〇、八六一、六四〇	四八、七四一、七八二
大正元年度	二六、七三二、三三二	二六、一五九、八七七	五二、八九二、二〇九	三〇、三九〇、五三八	二二、五〇一、六七一	五二、八九二、二〇九
同二年度	三〇、一〇六、一六三	二七、八八三、四四七	五七、九八九、六一〇	三四、七九五、五八一	二三、一九四、〇二九	五七、九八九、六一〇
同三年度	三七、七二四、〇二七	二一、六八八、九三九	五九、四一二、九六六	三五、六〇六、六六〇	二三、八〇六、三〇六	五九、四一二、九六六
同四年度	三九、七七六、七二九	一九、〇九六、六七四	五八、八七三、四〇三	三六、七九四、一六五	二二、〇七九、二三八	五八、八七三、四〇三

同五年度	四一、五六一、六二六	一八、二八七、三七二	五九、八四八、九九八	三七、〇七三、一五五	二二、七五、八四三	五九、八四八、九九八
同六年度	四四、五七八、三四六	一八、〇七〇、九六三	六二、六四九、二〇九	三九、〇〇二、六五四	二三、六四〇、二四五	六二、六四二、八九九
同七年度	四三、六六八、二二〇	二三、四七三、四三三	六五、一四一、六五二	三六、二九九、七〇四	二八、七四一、九四九	六五、一四一、六五三
同八年度	五二、六四二、六〇八	二四、九一八、〇八三	七七、五六〇、六九〇	三九、六九八、二五〇	三七、八六二、四四〇	七七、五六〇、六九〇
同九年度	六九、三四七、八二〇	五五、四五〇、六四九	一二四、七九八、四六九	六七、二〇九、八一九	四七、一〇七、〇四一	一二四、三一六、八六〇
同十年度	九六、一二二、〇二九	六一、二三五、六八八	一五七、三五六、七一七	一〇一、四二五、六八三	五五、九二六、六〇六	一五七、三四二、二八九

（備考）一　大正七年度經常歲入及同歲出ノ前年度ニ比シ減少セルハ國有鐵道ノ經營ヲ南滿洲鐵道株式會社ニ委託シタル結果同年度以降經常歲入官業收入中ヨリ鐵道收入（六年度豫算額一千餘萬圓又經常歲出官業費中ヨリ鐵道作業費（同七百餘萬圓ノ目ヲ削除セルニ因ルモノニ外ナラス故ニ同年度ノ經常歲入歲出モ實質上ニ於テハ前年度ヨリ增加セルモノナリ

二　大正九年度ニ於ケル歲入ノ超過額ハ豫算外支出ノ財源ニ充當シタルモノナリ

二　大正八年度ノ歲計

大正八年度　本府特別會計豫算ハ歲入歲出各七千七百五十餘萬圓ニシテ前年度ニ比シ一千二百餘萬圓ヲ增加シ歲入ニ於テハ一般財界ノ好況ニ伴ヒテ關稅收入竝遞信其ノ他各種官業收入ノ增加ヲ見込ミ關稅制度改正ノ前提トシテ先ッ輸移出稅ヲ撤廢シ之ニ由來スル歲入ノ缺陷ヲ補塡スルカ爲ニ新ニ砂糖消費稅及印紙稅ヲ課シ且公債支辨事業ノ追加ニ

基キ公債募集金ヲ増加シ歳出ニ於テハ教育ノ普及、産業ノ振興等朝鮮ノ開發ニ緊要ナル施設及物價ノ騰貴ニ因ル經費ノ増加ヲ計上シ以テ既定計畫ノ遂行ヲ爲セリ然ルニ其ノ實施期ニ入ルヤ騷擾ノ勃發及旱害、虎疫流行等事故頻出シテ一時經理ノ齟齬ヲ來シタルモ適宜ノ對策ヲ講シテ豫備金又ハ剰餘金ヲ以テ此等ノ經費ヲ支辨シ幸ニ一般財政ニ何等ノ支障ヲ及ホササリキ

三　大正九年度ノ歳計

本豫算　大正九年度豫算ハ時勢ノ進歩ニ順應シ民心ノ趨向ニ顧ミ制度革新ニ伴フ諸般ノ新施設ヲ行フノ方針ニ據リテ編成シ歳入ニ於テハ一般經濟界ノ好況ニ連レテ租稅及官業收入等ノ増加多キモ更ニ新施設ニ要スル經費ノ増加ニ應セムカ爲酒稅及煙草消費稅ノ稅率ヲ引上ケ關稅ハ大正九年八月其ノ据置期間滿了ト同時ニ對外關稅ヲ統一スルモ對內地關係ニ在リテハ暫ク從前ノ制ニ依リテ其ノ收入ヲ計上シ公債支辨事業ヲ追加シテ公債募集金ヲ増加セルモ猶且緊要ノ施設ニ對スル財源ニ不足ヲ告クルヲ以テ別ニ一般會計ヨリ補充金ヲ受クルコトト爲シタリ歳出ニ於テハ朝鮮人官吏ノ待遇改善、教育機關ノ擴張充實、醫療機關ノ整備、産業ノ振興、笞刑ノ廢止及警察機關ノ充實等現下ノ狀勢ニ照ラシテ緊急ナル新施設ノ經費及一般官吏雇傭人給與ノ増加、其ノ他物價ノ騰貴ニ因ル諸經費ノ増加ヲ

計上シ諸般ノ既定計畫ハ財源ノ許ス範圍内ニ於テ施設ノ擴充ヲ期スルコトト爲セリ

實行豫算　然ルニ本豫算ハ議會解散ノ爲不成立ニ歸シテ前年度豫算ヲ施行セサルヲ得サルニ至リシヲ以テ緊急已ムヲ得サル施設ニシテ其ノ範圍内ニ於テ實行スル能ハサルモノノ内特ニ急施ヲ要スル事項ニ對シテハ豫算外ノ支出ヲ仰キ其ノ他ハ臨時議會ニ追加豫算トシテ之ヲ要求シ以テ各般豫定計畫ノ遂行ヲ爲セリ

卽チ大正九年度實行豫算總額ハ歳入一億二千四百七十九萬八千四百六十九圓、歳出一億一千四百三十一萬六千八百六十圓ニシテ歳入超過額一千四十八萬餘圓ハ臨時警務費外六件ノ豫算外支出ノ財源ニ充當シタルモノナリ故ニ之ヲ前年度豫算ニ比スレハ實質ニ於テ歳入歳出共ニ各約四千七百餘萬圓（歳出ハ豫算外支出ヲ併算シテ比較ス）ノ增加ヲ示シ更ニ併合ノ翌年卽チ明治四十四年度ノ豫算ニ比スレハ實ニ其ノ二倍以上ニ達セリ

四　大正十年度ノ歳計

大正十年度　ニ於テハ豫算ハ大體前年度ノ方針ヲ紹繼シテ之ヲ編成シ諸般新計畫ノ進捗擴充ニ要スル諸經費ハ概ネ引續キテ豫算ニ計上シ更ニ地方制度革新ニ關スル經費、交通通信事業ニ要スル經費ノ增加、產業調查會各種調查試驗ニ要スル經費、勸業、土木等補助費ノ

增加、煙草專賣制度創始ノ經費、在外朝鮮人ニ對スル保護綏撫ノ經費、李王家歲費ノ增加、朝鮮軍人待遇改善ノ經費等ノ新費ヲ加ヘテ其ノ歲入豫算總額一億五千七百三十五萬餘圓ト爲リ歲出豫算亦略之ト同額ニシテ前年度ニ比シテ夫夫約三千二百餘萬圓ヲ增加セリ敘上諸經費ハ文化施設ノ進捗ニ伴フ新規計畫ノ實施、前年度計畫事業ノ充實、整頓及繼行ニ要スルモノヲ主トシ皆緊切必須ニシテ一日モ緩ウスル能ハサルモノナリト雖而モ財界ノ狀況反動時代ニ入リ歲入ニ於テハ租稅及官業收入ニ對スル自然增加ノ多額ヲ期スル能ハス又急遽增稅ヲ爲ス能ハサルヲ以テ新ニ煙草專賣事業ヲ開始シテ其ノ財源ノ一部ト爲シ內地貨物ノ移入稅ハ前年度ト同シク之ヲ存置セシモ尙財源ノ不足ヲ告クルヲ以テ一般會計ヨリ一千五百萬圓ノ補充金ヲ受クルコトト爲シ以テ一般計畫ノ進行ヲ圖レリ

今大正八、九、十年度豫算ノ概要ヲ表示スレハ左ノ如シ

大正八、九、十年度豫算比較

歲入經	目	大正八年度	同九年度	同十年度
租稅		二四、七八二、四九〇 円	三二、一六五、九三〇 円	三二、八七九、七〇〇 円
官業及官有財產收入		二二、三二二、四七二	二七、〇三六、五二〇	五二、七二四、四七七
印紙收入		四、四二四、八〇五	六、七四六、〇〇一	八、五四八、九五八

| | | |

補助費	四、二〇九、七二六	七、六一九、九二八	八、二二六、一三九
憲兵補助員費	一、二八九、五六七	—	—
調査及試驗費	九一〇、九〇三	一、一八四、七五七	一、三二五、八四六
營繕及土木費	一〇、〇一三、八三一	一二、九一二、八二三	一二、七八二、三九四
鐵道建設及改良費	一〇、〇〇〇、〇〇〇	一五、三二〇、〇〇〇	二〇、〇〇〇、〇〇〇
平壤鑛業所擴張費	一、五六八、一四九	—	—
鹽田築造費	四四七、四八四	九五六、九一六	九六四、八九二
平壤鑛業所臨時採炭費	六七九、八一二	—	—
臨時教育施設費	—	一、四七五、一九三	一、一〇五、五六六
警備電話擴張費	—	一、〇二二、二七八	一五〇、〇〇〇
灌漑及開墾事業助成費	—	四二三、〇七〇	一、〇一四、〇二六
對在外朝鮮人施設費	—	—	二八八、三六八
其ノ他	八、七四二、九六八	六、一九二、〇七六	一〇、〇六九、三七五
臨時部計	三七、八六二、四四〇	四七、一〇七、〇四一	五五、九二六、六〇六
歲出總計	七七、五六〇、六九〇	一一四、三一六、八六〇	一五七、三四二、二八九

（備考）一　大正九年度ニ於ケル歲入超過額ハ豫算外支出ノ財源ニ充當シタルモノナリ

二　大正九年度ニ於テ歲出中警務費ノ劇增セルハ憲兵制度廢止ノ結果從來一般會計ノ負擔タリシ憲兵費ニ代ルヘキ普通警察費ノ增加シタルノミナラス民

楽ノ保護ヲ完全ニセムカ為更ニ警務機関ノ充実ヲ行ヒ是等ノ経費ヲ増加スルニ至リタルモノトス又十年度豫算ニ於テ警務費ノ目ナキハ地方庁ニ警察権移属ノ結果豫算編成上地方庁費ニ合算シタルモノトス

文化的新計畫ニ要セシ經費　前掲大正九、十兩年度豫算ニ於テハ大正八年八月ノ官制改革ノ趣旨ニ依リ文化的新規計畫ノ經費ヲ計上シタルモノ勘カラス其ノ費額ハ大正九年度二千八百萬圓、同十年度四千七百萬圓ニシテ大體ニ於テ各歳出ノ約四分ノ一ニ當リ主トシテ地方制度ノ革新、地方諮問機關ノ設置、教育施設ノ擴充、衞生設備ノ擴張、産業開發ノ施設、朝鮮語ノ奬勵、笞刑廢止ニ伴フ施設等ニ充當シタルモノトス

今大正九年度及同十年度ニ於ケル主要ナル文化的施設費豫算ノ概要ヲ摘出擧示スレハ左ノ如シ

主要ナル文化的施設ノ新規計畫費目及經費

費目	大正九年度	同十年度 金額	同十年度 對前年度增額
監察官制度設置ノ經費	四五、三五三円	五九、六三二円	一四、二七九円
警察制度改正ノ經費	一五、一〇三、一七四	二〇、五七六、一三三	五、三七二、九五九
警察機關擴張ニ伴フ警察官署竝警備電話新設費	二、〇二二、二七八	一、四三三、二六三	減 五八九、〇一五
笞刑廢止ニ伴フ諸經費	七二二、〇五六	一、〇七一、六〇一	三四九、五四五

笞刑廢止ノ爲監獄擴張經費	一、二〇〇、〇〇〇	一、一五三、〇四六	減	四六、九五四
地方制度實施等ノ經費	〇	五一五、七二七	減	五一五、七二七
道理事官新設ノ經費	七三、三八一	九九、一五一	減	二五、七七〇
道府郡島ニ諮問機關設置經費	二二六、六七二	二二六、六七二	〇	
教育調査會新設ノ經費	二八、八八二	三三、八五六	減	四、九七四
普通學校小學校及其ノ他補助ノ增加	六六八、七八四	一、〇〇九、四五六	減	三四〇、六七二
教育機關ノ充實及教員海外派遣ノ經費	一、四七五、一九三	一、一〇五、五六六	減	三六九、六二七
普通學校增設計畫繰上及修業年限延長ノ爲補助增加	一、四二一、九四〇	一、七七八、五四〇	減	三五六、六〇〇
交通及遞信事業ニ要スル經費ノ增加	〇	七、七六三、〇〇八	減	七、七六三、〇〇八
衛生機關增設擴張ノ經費	七五〇、〇〇〇	一、二五〇、〇〇〇	減	五〇〇、〇〇〇
土地改良促進ノ爲耕地改良擴張基本調査ノ經費	一八一、五九九	二四〇、五五九	減	五八、九六〇
漁港及開墾事業助成費	三五〇、〇〇〇	七六〇、〇〇〇	減	四一〇、〇〇〇
漁港開墾事業ノ指導奬勵及監督ノ經費	七三、〇七〇	一〇四、〇二六	減	三〇、九五六
産業調査會新設ノ經費	〇	五〇、〇〇〇	減	五〇、〇〇〇
各種調査試驗ニ關スル經費	〇	一九四、七一二	減	一九四、七一二
勤業土木等補助ノ增加	〇	六九〇、六八九	減	六九〇、六八九
一般官吏ニ對シ朝鮮語奬勵ノ經費	一〇〇、〇〇〇	一五〇、〇〇〇	減	五〇、〇〇〇

在外朝鮮人ニ對スル新規施設ノ經費	〇		二四一、八六八	二四一、八六八
朝鮮軍人待遇改善ノ經費	〇		三一、一七八	三一、一七八
其ノ他	四、一〇五、八一〇	六、九四一、〇九六		二、八三五、二八六
合計	二八、六四八、一九二	四七、四七九 七七九		一八、八三一、五八七

第十四節　稅制整理

舊時ノ稅制　併合以前ニ於ケル舊韓國政府ノ主タル租稅ハ地稅及戶稅ノ二種ナリシモ課稅ノ公平ヲ失ヒシノミナラス其ノ徵收ニ際シテハ當路官憲ノ私曲行ハレ實際上殆ト一定ノ徵稅標準ナルモノナキノ狀態ニ在リキ

(一)地稅　元來地稅ハ其ノ課稅臺帳ヲ量案ト稱シ二十年毎ニ課稅ノ客觀及納稅主體ノ異動ヲ調査シテ之ヲ定ムルノ制ナリシモ治ク全國ニ亙リテ之カ實行ヲ見ル能ハス且量案其ノモノモ作成後歲月ノ經過ト共ニ毀損散佚シテ課徵ノ用ヲ爲ササルニ至リシヲ以テ每年地稅ノ徵收時期ニ於テ課稅標準、納稅義務者、納稅額等ノ調査ヲ行ヒタリ而モ稅務官憲ハ擅ニ課稅標準タル土地ノ結數ヲ增減又ハ隱蔽シテ中央政府ニ詐報スルヲ常習トシ爲國庫ハ之カ爲常ニ歲入ノ窮乏ヲ告ケタリ又其ノ徵稅ハ古來物納ニ依ルノ制ナリシモ明治二十七年國政ノ釐革ニ際シテ之ヲ金納制ニ改メタリ然レトモ人民ノ運稅、官憲ノ

私曲ハ依然トシテ其ノ迹ヲ絶タサリキ

(二)戸税　ハ地税ト同シク往昔ヨリ主要市街地以外ニ於テ一戸ヲ構フル者ニ對シ課徴セラレ布ヲ以テ納入スルノ制ト爲シタリ此等ノ諸税モ亦地税ト同シク當路官憲ノ意ノ儘ニ賦課セラレテ其ノ標準ノ如キ有レトモ無キカ如ク國庫ノ收入ハ之カ爲殆ト年年減少スルノ狀況ニ在リキ

併合前ノ整理　(一)明治三十七年帝國政府ノ保護政治ヲ行フヤ財政釐革ノ第一著手トシテ會計法ノ勵行ヲ圖リ管税官官制及租税徵收規程ヲ發布シテ徵税ニ關スル權限及手續ヲ明確ニシ更ニ明治四十年ニ至リテ管税官官制ヲ廢シテ徵税事務ヲ地方官ノ管掌ヨリ分離シ樞要ノ各地ニ財務監督局及財務署ヲ置キ面ヲ補助機關ニ充テテ徵税ノ衝ニ當ラシメ翌明治四十一年ニハ從來ノ地税率ニ一大整理ヲ行ヒ全國ヲ通シテ其ノ等級ヲ十三級ニ減少シ又其ノ翌四十二年ニハ財務署及面ヲシテ地税ノ課税臺帳ヲ調製セシメテ課税ノ客體及主體ヲ明カニシ實際ヲ調査シテ税率ノ適用ヲ釐正シ一面所謂隱結ト稱スル脫税地ヲ查覈シテ之ニ課税スル等積年ノ弊風ヲ矯正シ課税ノ根基ヲ確實ニシ人民ノ負擔ヲ公平ニシ國庫ノ充實ヲ期スルニ努メタリ

(二)又之ト共ニ明治三十九年鑛業ニ關スル法規ヲ制定シテ鑛區税及鑛產税ヲ課シ之ト前後シテ宮內府所管ノ諸税ヲ國庫ニ歸屬セシメ漁業鹽人蔘等ノ諸税ヲ改定シ次テ明治四

十二年ニ至リテ家屋稅酒稅及煙草稅ヲ設定シタリ家屋稅ハ從來戶稅ノ賦課ヲ免レタル主要市街地ノ家屋ニ對シ其ノ種類ニ應シテ賦課スルモノニシテ酒稅及煙草稅ハ朝鮮ニ於ケル間接稅ノ嚆矢ト爲ス然レトモ當時酒及煙草製造者ノ多クハ自家用ヲ目的トスルカ如キ幼稚ナル狀態ニ在リシヲ以テ極メテ輕徵ナル課稅ヲ行ヒ努メテ斯業ノ發達ト財源ノ涵養トヲ圖リ以テ專ラ間接稅ノ基礎ヲ樹立セムコトヲ期シタリ

併合後ノ整理　併合後ニ於ケル稅制整理ハ保護政治時代ノ施設ヲ繼承シテ逐次之ヲ實施シ當初專ラ賦課ノ均衡ト徵收ノ確實トヲ期シ人民ノ負擔ヲ增加スルカ如キハ成ルヘク之ヲ避ケ其ノ後一般經濟力ノ發達ニ伴ヒテ財政獨立ノ計畫ト相呼應シテ更ニ整理ノ步ヲ進ムルト共ニ租稅ノ增徵新設ヲ行ヒタルモ其ノ增徵額ハ民力ノ增進ニ比シ決シテ過重ナラス而シテ制度革新後ニ於テハ時世ノ要求ニ伴フ文化施設ノ擴充ニ因リ經費ノ膨脹巨額ニ達シタルモ民心尙安定セス民力ノ增進未タ之ニ應スルニ足ラサルモノアリシヲ以テ姑ク財政方針ヲ變更シ其ノ不足額ハ主トシテ自然增收ト一般會計ノ補充金トニ依リテ之ヲ補塡シ以テ須要ナル新施設ヲ抑制スルコトヲ避ケ稅制ニ付テハ差當リ大正九年度ニ於テ酒稅煙草稅竝法人所得稅ノ賦課方法ノ改正ヲ行フト共ニ多少ノ增徵ヲ實施シ更ニ次年度ニ於テ取引所稅及煙草專賣制度ヲ新設スルノ計畫ヲ爲スニ止メタリ

徵稅機關ニ關シテハ明治四十三年十月朝鮮總督府官制ノ實施セラルルト共ニ之カ整理

緊縮ヲ行ヒ併合ニ際シ姑ク存置シタル財務監督局及財務署ヲ廢シ府郡ヲシテ租稅ノ徵收ヲ行ハシメ面ヲ以テ其ノ補助機關ト爲シ而シテ道ヲシテ府郡ニ於ケル稅務ヲ監督セシムルコトト爲セリ今各稅目ニ亙リテ整理ノ經過ヲ述フレハ左ノ如シ

(一) 地稅

舊慣ノ釐正　明治四十四年各府郡ニ於ケル地稅ノ法定課稅臺帳ノ設備ヲ完成シ翌四十五年ヨリ大正二年ニ亙リ課稅地見取圖ヲ作製セシメテ之ヲ各府郡及面ニ設備セシメ之ニヨリテ地稅ノ課徵ヲ的確ナラシメ其ノ結果大體土地所有權ノ所在ヲ明カニスルヲ得タリ又地稅ノ納入ニ關シテハ土地所有者ハ殆ト之ニ與ラスシテ小作人ニ於テ納入スルノ舊慣ナリシモ元來地稅ハ土地所有者ノ負擔スヘキ性質ノモノタルノミナラス小作人ハ概シテ其ノ資力薄弱ニ且異動多ク徵稅ノ不便尠カラサルヲ以テ直接所有者ヨリ徵收スルノ方針ヲ採リテ其ノ諒解ヲ得シメ大正二年ニ至リテ殆ト全ク古來ノ慣習ヲ改ムルコトヲ得タリ

地稅令ノ制定　地稅ノ課徵減免ニ關シテハ從來多ク慣例ニ依リ或ハ明文アルモノト雖概ネ隨時ノ發令ニ依リテ施行セラレ其ノ統一ヲ缺キシヲ以テ大正三年地稅ノ賦課、免除及徵收ニ關スル根本法規タル地稅令及市街地稅令ヲ制定公布シテ從來地稅ノ賦課ヲ免除セラレタル重要市街地ニ對シ市街地稅ヲ課シ地稅課徵ノ方法ヲ明確ニスルト共ニ

荒蕪地埋立地ニ對スル地稅免除ノ途ヲ啓キ之ト同時ニ災害救濟ニ關スル地稅免除ノ制令ヲ公布シ土地ノ利用ヲ促進シ産業ノ振興ヲ圖ルト共ニ負擔ノ適實公平ヲ期スル等地稅制度ノ革新ヲ行ヒ且當時一般經濟ノ發達ニ伴フ土地所有者ノ利益增進著シキモノアリテ稅率低キニ過クルニ至リタルニ鑑ミ地稅令ノ制定ト同時ニ土地ノ收益ヲ基準トシテ稅率ノ改正ヲ行ヒ歲計ノ必要ニ依リテ地稅約四割ノ增徵ヲ爲シタリ

土地臺帳ト課稅率　然レトモ多年來土地制度全ク頽廢シテ課稅ノ基礎紊亂シ其ノ積弊固ヨリ一朝ニシテ根絕スルコト能ハス加フルニ時世ノ進歩ト經濟狀態ノ變遷トハ益之カ根本的革新ノ急ヲ告クルモノアルヲ以テ併合前後ヨリ朝鮮全土ニ於ケル土地調査ヲ行ヒ大正七年六月其ノ基本事業完了シ全半島ニ亙リ土地臺帳及地籍圖ノ設備終結スルニ及ヒ地稅令ニ根本的改正ヲ加ヘテ從來ノ課稅標準タル結ノ制度ヲ廢シ土地ノ收益ヲ基礎トシテ算定セル土地臺帳登錄ノ地價ヲ課稅標準ト定メ從來地方ニ依リテ區分シタル複雜ナル稅率ノ等級ヲ廢シ全道一律ニ地價ノ千分ノ十三ヲ以テ課稅率ト定メ朝鮮ノ地稅制度ハ茲ニ全ク確立スルニ至レリ

土地調査ノ結果ニ據レハ課稅地總段別ハ四百二十四萬九千餘町歩ニシテ之ヲ從前ノ課稅地總段別二百八十六萬七千餘町歩ニ比スレハ四割八歩ノ增加ヲ示シ隨テ爾後ノ地稅ハ當然四百三十萬圓見當ノ增徵ヲ爲シ得ヘキ理ナリシモ本改正ニ際シテハ現在ノ民

度ト財政上ノ必要トニ鑑ミテ急激ノ變革ヲ避ケ其ノ增徵額ヲ約百六十萬圓程度ニ止メタリ卽チ前記新稅率ハ之ヲ基礎トシテ算出シタルモノナリトス

地稅ニ擔能力ノ餘裕　本改正後卽チ大正八年度ニ屬スル地稅收入豫算額ハ一千百十二萬三千七百餘圓ト爲リテ內國稅ノ約四割六分ヲ占メ朝鮮歲入中ノ首位ニ在リ更ニ之ヲ併合ノ翌年卽チ明治四十四年度ノ地稅收入豫算額六百二十四萬餘圓ニ比スレハ殆ト其ノ倍額ト爲レリ而モ其ノ一段步當負擔額ヲ以テ之ヲ內地現行ノ地租負擔額ニ比較スレハ田、畑、宅地ノ種別ニ依リ其ノ一割乃至三割ニ該ルニ過キサルヲ以テ土地所有者ハ何等負擔ニ苦ムコトナク加フルニ本府ハ尙人民負擔ノ緩和ヲ講シ或ハ納稅方法ヲ簡便ナラシメ努メテ民衆ヲシテ納稅ニ慣熟セシムルノ方針ヲ採リシヲ以テ今次數百年來ノ慣例ヲ打破シテ地稅制度ノ大整理ヲ行フニ際シ曾テ人民怨嗟ノ聲ヲ聞キシコトナク殊ニ前年來穀價著シク騰貴セシヲ以テ其ノ負擔ノ增加ノ如キモ寧ロ當然ノ勢ナリト諒解セラレ經濟界ニ何等影響ヲ及ホスコトナク圓滿ニ其ノ實施ヲ見ルヲ得タリ

(二)酒稅及煙草稅　ニ付テハ斯業ノ發達ニ伴ヒ大正三年三月新ニ煙草稅令ヲ、同五年七月酒稅令ヲ制定シテ舊法ヲ整理補正シ賦課方法ノ改正、稅目ノ增設等ヲ行フト共ニ從來極メテ輕微ナリシ兩稅ノ稅率ヲ引上ケタリシカ爾後一般經濟ノ伸展ト歲計上ノ必要トニ鑑ミ大正七年六月煙草稅令ヲ、同八年三月酒稅令ヲ改正シ製造煙草ノ消費稅ヲ增率ス

ルト共ニ煙草耕作稅ヲ廢止シテ新ニ葉煙草ニ消費稅ヲ課シ耕作地域整理ノ御ヲ定メ一般酒類ノ稅率ヲ增加スルト共ニ朝鮮酒中品質劣等ナルモノニ對シテハ他ノ酒類ニ比シ極メテ輕微ナル增率ヲ爲シ一部酒類ノ最低制限造石數ヲ增大シ負擔ノ轉嫁ヲ圓滑ナラシメムコトヲ期シタリ又較近經濟界ノ發展顯著ナルモノアルト在來ノ稅率猶比較的低下ニ在ルトニ鑑ミ大正九年七月煙草稅令ヲ、同八月酒稅令ヲ改正シ製造煙草ノ消費稅率ハ從來小賣定價ノ百分ノ二十五ナリシヲ四割增加シテ百分ノ三十五トスルト共ニ稅額僅少ナル煙草製造稅ヲ廢シ內地人ノ常用酒タル淸酒ノ舊稅率一石ニ付十二圓ナリシヲ六割六分强增加シテ一石二十圓トシ其ノ他ノ酒類ニ對シテモ一部劣等酒ノ外略同一程度ノ增率ヲ行ヒ酒稅納期ヲ改正シ更ニ關稅制度ノ改正ニ伴ヒ葡萄酒及果實酒以外ノ輸入酒類ニハ酒稅ヲ課セサルコトト爲セリ斯ノ如ク煙草稅及酒稅ハ財政ノ必要上數回ニ亙リ民度ニ應シテ稅令ノ改正ヲ行ヒタリト雖每ニ賦課方法ノ改善ト課稅ノ公平適實ト納稅者ノ利便トニ留意シ努メテ斯業ノ保護發達ニ必要ナル規定ヲ設ケ以テ財源ノ涵養上遺憾ナカラシメムコトヲ期シタリ其ノ結果兩稅ハ創設當時ニ於テ收入年額各約二十萬圓ニ過キサリシモノ今ヤ酒稅約四百萬圓、煙草稅約六百萬圓ニ激增シ歲計上重要ナル地位ヲ占ムルノミナラス將來益發達スルノ傾向アリ

(三) 其ノ他ノ在來諸稅　敘上地稅、酒稅、煙草稅ノ外併合以前ヨリ課徵セラルル諸稅ハ鑛

區稅、鑛產稅、戶稅、家屋稅、漁業稅、船稅、鹽稅、人蔘稅等ニシテ鑛產稅ハ初メ鑛產物ノ價格ニ應シテ一律ニ課徵セラレタルモ大正七年十二月ニ至リテ朝鮮鑛業令中ノ一部ヲ改正シ重要鑛物ニシテ其ノ產出ヲ保護奬勵スヘキ金、銀、鉛及鐵ニ對シテハ內地ト同シク鑛產稅ヲ免除シ戶稅、家屋稅ハ近時地方費ノ支辨ヲ要スル事業益多キヲ加ヘ財源ニ不足ヲ感スルニ至リタルヲ以テ之カ補塡ニ充當シテ事業ノ進展ヲ圖ルト同時ニ地方費ニ對スル國庫補助金ヲ整理スルノ趣旨ヲ以テ大正八年三月之ヲ各道ニ移付シ漁業稅、船稅、鹽稅、人蔘稅ハ課稅物件ノ調查ニ徒ニ時日ト手數トヲ要シ且其ノ取締困難ニシテ課稅ノ公平ヲ維持シ難ク加フルニ其ノ稅額僅少ナルヲ以テ大正九年三月限リ之ヲ廢止シタリ

(四)新設ノ諸稅　併合後新ニ設定セラレタルモノハ登錄稅、法人所得稅、砂糖消費稅、印紙稅、戰時利得稅等ナリ右ノ內戰時利得稅ハ歐洲大戰中時局ノ影響ニ基ク必要ナル國費ニ充當スル爲特ニ國家ノ事變ニ基因シテ偶然ノ巨利ヲ獲得シタル特定ノ法人又ハ個人ニ課シタルモノニシテ巴里講和條約ノ調印ニ伴ヒ之ヲ廢止セリ

(五)登錄稅　ニ付テハ經濟界ノ趨勢ニ應シ明治四十四年先ツ會社ノ登錄稅ヲ設定シ翌四十五年舊制ヲ整理補正シテ朝鮮登錄稅令ヲ制定シ後數次改正シテ之カ整理統一ヲ爲シ不動產、船舶、船籍、海員、法人、商號設定、鑛業權、財團抵當權等ニ關シ登記登錄ヲ受クルトキ之ヲ課徵スルコトニ定メタリ

(六) 法人所得稅　ハ大正五年八月一日ヨリ內地現行ノ所得稅法中法人ノ所得稅ニ關スル規定ニ限リ朝鮮ニ施行シテ賦課徵收セルモノニシテ大正七年四月內地法ノ改正ニ伴ヒ其ノ稅率約二割ヲ引上ケタリ然ルニ大正九年更ニ內地所得稅法ノ改正アリタルモ朝鮮ノ實情民度竝社會事情ニ鑑ミ七月別ニ制令ヲ以テ朝鮮所得稅令ヲ制定公布シ大體ニ於テハ內地法ノ立法主義ニ則リ綜合課稅ニ依ルモ必要ニ應シテ除外例ヲ設クルコトト爲シ且事業ノ奬勵竝外國人既得權保護ノ爲製鐵業ヲ營ミ又ハ本令ニ指定セル特許ニ因リ現ニ鑛山業ヲ營ム法人ノ所得稅ヲ免除スルコトニ定メタリ

(七) 砂糖消費稅及印紙稅　ハ共ニ大正八年四月一日ノ實施ニ係ルモノニシテ前者ハ負擔ノ劇增ヲ避クル爲其ノ稅率ヲ內地稅率ノ二分ノ一相當額ト定メ賦課ノ適實ト徵收ノ簡易トヲ期スル爲引取課稅ノ主義ヲ採リ且擔保ニ依ル徵稅猶豫ノ制ヲ設ケ併セテ朝鮮ニ於ケル製糖業及製糖ヲ原料トスル各種工業ノ發達ヲ助長スル方法ヲ講シタリ又後者ハ元來徵收容易ナルモノナルカ故ニ輓近朝鮮內主要市街地ニ於ケル商取引ノ發達著シキニ鑑ミ財產權ノ創設移轉變更等ヲ證明スヘキ證書帳簿ノ作成ニ對シ其ノ證明力ヲ確實ニスル爲輕微ノ負擔ヲ課スルモノニシテ之カ爲特ニ稅令ヲ制定シタルモ大體ニ於テ內地ノ印紙稅法ニ依ルコトト爲シ朝鮮ノ慣例ニ依リテ作成スル區區ノ證書帳簿ニ付テハ其ノ效用如何ニ鑑ミテ賦課又ハ免稅スルノ特例ヲ設ケ課稅ノ公平ヲ期シタリ

（八）徴税成績　税制ノ整理ハ斯ノ如ク産業經濟ノ發展ト時代ノ進運トニ應シテ其ノ歩ヲ進メタルヲ以テ徴税ノ基礎年ヲ逐ヒテ鞏固ヲ加ヘ租税ノ増徴、新設ノ如キモ概ネ豫定ノ收入ヲ得財政ヲシテ順調ノ發達ヲ遂ケシメタリ偶大正八年三月騷擾事件ノ勃發スルアリシモ其ノ徴税上ニ及ホセル影響微弱ニシテ其ノ後一部人心一時惡化セシモ殆ト何等支障ヲ見ス是レ一ハ税制民度ニ適合シ整理ノ趣旨一般ニ諒解セラレタルニ由ルモノノ如シ即チ内國税ノ收入額ハ大正六年度一千五百三十餘萬圓、同七年度一千八百六十餘萬圓、同八年度二千二百十萬餘圓、同九年度二千五百餘萬圓ニシテ比年増進セルヲ見ルヘシ左ニ徴税成績表ヲ掲ク

内國税及驛屯賭收入徴收成績

各翌年六月末日現在

目	大正九年度 調定額	大正九年度 收入額	大正九年度 收入歩合	同八年度 調定額	同八年度 收入額	同八年度 收入歩合	同七年度 調定額	同七年度 收入額	同七年度 收入歩合
地税	一一、一一四、五六一円	一一、〇八九、九三一円	九九八	一〇、八四五、八九二円	一〇、七九〇、七四六円	九九四	一一、二〇五、三五五円	一一、二〇五、二一一円	九九九
市街地税	三六八、七七九	三六三、五四三	九八六	三六二、七四一	三六一、四五八	九九六	三六四、一八四	三六三、九九六	九九九
戸税	—	—	—	—	—	—	八二二、九四八	八二二、八八七	九九九
家屋税	—	—	—	—	—	—	二五一、四九八	二五一、三五九	九九九
所得税	一、六一六、五二〇	一、五九八、五〇七	九八八	七六四、四四二	七五二、二三九	九八四	四三四、四三三	四三四、四三三	一、〇〇〇

酒税	三、七九三、一三〇	三、七六七、七四五	九九三	二、六一六、九七一	二、六〇一、二七〇	九九四	一、七一一、七六五	一、七〇七、九七八	九九七
煙草税	六、二七四、九八〇	六、二六八、六九五	九九八	四、七九九、二六二	四、七七〇、〇四二	九九三	二、五八六、〇八九	二、五八五、二七五	九九九
砂糖消費税	六一四、七五五	六一四、七五五	一、〇〇〇	四七六、二八九	四五七、八九九	九六一	—	—	—
鑛	七二一、六四三	六四五、九五二	八九五	八六四、八八五	四六四、四〇九	八八三	一、〇七三、〇七二	一、〇二六、五七二	九五六
雜税	一六一	一一四	七一三	四七、五四三	四四、五九四	九三七	三八、〇〇四	三七、七八〇	九九四
朝鮮銀行券發行税	六八一、三一七	六八一、三一七	一、〇〇〇	一、五五八、六八一	一、五五八、六八一	一、〇〇〇	二六二、二八九	二六二、二八九	一、〇〇〇
合計	二五、一八五、八四六	二五、〇三〇、五六〇	九九三	二二、三二六、七〇六	二二、一〇一、三三八	九八九	一八、七四九、六四二	一八、六九七、七八六	九九七
驛屯賭收入	二、三五一、一六六	二、二八〇、〇〇四	九六九	一、八六八、五二四	一、七七五、七八一	九五〇	一、五八九、九四八	一、五七四、六六二	九九〇

（備考）一　砂糖消費税ハ大正八年度ヨリ賦課セリ

二　戸税及家屋税ハ大正八年度ヨリ地方費賦課金ニ移屬セリ

第十五節　關税行政

一　關税行政ノ整理

概説　曩ニ日韓併合ニ際シ帝國政府ハ爾後十年間ヲ期シ朝鮮ニ於ケル外國貿易及對内地貿易ニ對シテ從前ト同率ノ關税率ヲ課スルコトヲ宣言シ爾來之ヲ原則トシテ關税行政ヲ施行整理シ且時勢ニ適應シテ産業貿易ノ發達ヲ圖リ輸移出税ハ明治四十五年四月一般

關稅制度ノ整理ニ際シテ其ノ大部分ヲ廢止シ財政ノ必要上小麥、大豆、小豆、荏胡麻子、生牛、牛皮、石炭及鐵鑛ノ八種ニ限リテ之ヲ存置セシカ爾後貿易ノ盛況ニ伴ヒテ關稅ノ增收ヲ見財政上多少ノ餘裕アルニ至リシヲ以テ大正八年四月以後之ヲ全廢シ又馬及緬羊ノ輸移入稅ハ馬匹ノ改良增殖及緬羊飼育奬勵ノ爲之ヲ廢止シ又加工貿易奬勵ノ爲大正二年ニ於テ加工又ハ製造ノ爲輸移入シテ一箇年內ニ加工品又ハ製造品トシテ輸移出スヘキ物品ニ對シ必要ニ應シ品種ヲ指定シテ關稅ヲ免除シ爾來其ノ種類十餘ニ達セシカ大正七八年度中事業界ノ進展ニ伴ヒ更ニ布帛原料タル綿織絲及大麻、製油原料タル棉子、製粉原料タル小麥及繰綿原料タル實棉ヲ免稅セリ

然ルニ輓近穀價ノ騰貴著シク一般生活其ノ脅威ヲ受クルニ方リ朝鮮ニ於テハ大正八年稀有ノ旱害アリ食糧補充穀價調節ノ必要益緊切ト爲リシヲ以テ主要穀物ノ輸移入ヲ便ナラシムル目的ヲ以テ同年九月當分ノ內米、粟、高粱、小麥及小麥粉ノ輸移入稅ヲ免除シタルモ食糧ノ補給猶十分ナラス穀價依然低落セサリシヲ以テ同九年三月更ニ小豆、大豆、玉蜀黍及稗ヲモ此ノ免稅品中ニ加ヘシカ同年十一月其ノ必要已ミタルヲ以テ全部之ヲ廢止セリ

關稅收入ノ增進　關稅收入ハ產業貿易ノ發達ニ伴ヒ逐年增加シ來リシモ歐洲戰亂ノ初期ニ際シ一時其ノ減額ヲ見タリシカ大正五年度以後ニ於テハ再ヒ增收シ同六年度ニ於テハ前年度ニ比シ約四割六分ヲ增加シテ七百二十九萬圓ト爲リ同七年度ハ一千三十八萬圓

ニ、同八年度ハ輸移出稅ヲ全廢シタルニモ拘ラス貿易躍進ノ爲一千五百五十四萬圓ニ達シタリ大正九年度ニ於テハ內外財界ノ反動ニ伴フ貿易ノ不振ニ依リ九百七十四萬圓ニ減退シタレトモ之ヲ併合當時ノ三百六十萬圓ニ比スレハ實ニ其ノ約三倍乃至四倍ト爲レルヲ見ル是レ一ハ物價ノ騰貴ニ由來スルモ亦以テ朝鮮產業經濟ノ發達ヲ察スルニ足レリ

二　關稅制度ノ確立

關稅調査　大正九年八月朝鮮關稅據置期間ノ滿了スルヲ期トシ時勢ニ順應シテ關稅制度ヲ整理革新スルノ必要ヲ認メ大正六年三月本府ニ關稅調査會ヲ設置シ爾來關稅制度及政策ニ關スル事項及關稅率ニ關スル調査ニ從事シ職員ヲ支那、南洋、印度、歐米ノ各地ニ派遣シテ海外植民地ノ關稅制度及政策ノ實績及趨勢ヲ調査セシムルト共ニ朝鮮ノ產業、民度、財政、稅制等ヲ考察シテ改正案ヲ立テタリ

新關　右改正案ニ基キ(一)對外關稅ハ內地ト共通ノ關稅制度ニ依ルコトト爲シ大正九年八月二十九日ヨリ朝鮮關稅令及朝鮮關稅定率令等ヲ廢止シテ內地現行ノ關稅法及關稅定率法等ヲ朝鮮ニ施行シタリ然レトモ朝鮮ノ民度、產業ノ實況ニ顧ミ特殊ノ事情アルモノニ限リ法律ヲ以テ若干ノ特例ヲ設ケタリ又(二)從來內地朝鮮間ニ於ケル關稅ハ兩地間ニ於ケル經濟交通ノ發達ヲ促進シ產業ノ共同進步ニ資セムカ爲全然之ヲ撤廢スルノ方針ナリシ

モ偶文化的新施設ノ擴充ニ伴ヒ經費益多端ナルニ際シ總督府歲入中重要ノ地位ヲ占ムル移入稅ヲ撤廢セハ之カ補塡容易ナラサルヲ以テ財政計畫中當分之ヲ存留シ將來適當ノ時期ヲ以テ之ヲ廢止スルコトト爲シタリ

然レトモ內地ト朝鮮トハ尙消費稅制度ノ組織ヲ異ニスルヲ以テ其ノ貨物ノ兩地間移動ニ對シテ適當ノ方法ヲ講スル必要アリ內地現行關稅法ノ施行ニ付テモ朝鮮ニ於テハ特殊ノ稅率ヲ設定セサルヘカラサルモノアリ而シテ是等ノ稅率ノ適用アル外國貨物ノ內地移動ニ於テモ亦其ノ方法ヲ講セサルヘカラサルヲ以テ總テ是等ノ公平ヲ得シメムカ爲別ニ制令ヲ以テ出港稅令ヲ制定シ如上ノ貨物ニ對シテ出港稅ヲ徵收スルコトト爲シ以テ內地朝鮮間ノ關稅ノ調節ヲ圖レリ

第十六節　官有財產

概說　舊韓國ニ於ケル官有財產ハ多年財政紊亂ノ結果不整理ヲ極メ殊ニ宮中府中ノ別混沌トシテ分明ナラサリシヲ以テ明治三十七年帝國政府ノ財政顧問ヲ推薦シテ其ノ職ニ就カシムルヤ幣制稅務ノ刷新ト共ニ其ノ調査ニ著手シテ諸種ノ規程ヲ定メ次テ統監ノ指導ニ依リ明治四十年臨時帝室有財產調查局及國有財產調查局ヲ設ケ翌四十一年兩局ヲ廢シテ更ニ臨時財產整理局ヲ設クル等之ニ依リテ大體其ノ歸屬ヲ明カニシタリト雖多年ノ

因襲容易ニ拔クヘカラス官有財産ノ明細ノ如キハ猶混沌タルモノアルヲ免レサリキ

仍テ明治四十三年本府始政以來官有財産ニ關シ根本的調査整理ヲ爲スノ必要ヲ認メテ著著之カ實施ニ努メ別章記載ノ如ク目下調査整理中ニ係ル國有林野、未墾地竝其ノ必要ナキ鐵道及遞信ノ業務ニ屬スルモノノ外ハ總テ既ニ其ノ根本的調査整理ヲ了シタリ

一　驛屯土及其ノ整理

驛屯土ノ意義　現下ノ所謂驛屯土トハ舊驛土及各種ノ舊屯土ヲ主トシ其ノ外舊韓國各宮司所屬ノ庄土竝在鮮海軍軍用地中ヨリ繼承シタル田畑等收益ヲ目的トスル土地及洑（内地ノ堰）ヲ總稱スルモノトス

驛屯土ノ整理　舊韓國時代ニ在リテハ驛土及屯土ハ共ニ宮內府ノ主管ニ屬セシヲ以テ保護政治時代各宮庄土ト共ニ之ヲ國有ニ歸屬セシメタルモ其ノ種類頗ル多ク且境界面積ノ明瞭ヲ缺キシノミナラス冒認欺隱頻リニ行ハレテ國有民有ノ區分スラ明カナラサルモノアリシヲ以テ明治四十二年ヨリ同四十三年ニ亙リ之ヲ實測シテ圖面及臺帳ヲ調製シ、府尹若クハ郡守ヲシテ管理セシメ大正六年ヨリ同七年ニ亙リテハ更ニ土地調査ノ完成スルニ伴ヒ土地臺帳及地籍圖ニ登錄セラレタル疆界、地積ヲ基礎トシテ小作人別、地目別ニ分チテ之カ整理ヲ完成シタリ

驛屯土ノ分布及面積　驛屯土ハ概ネ各道ニ散在シ其ノ面積ハ從來十萬三千餘町歩ト推算セラレシモ實測調査ノ結果主トシテ隱土ノ發見ト實地ノ增歩トニ依リ十二萬六千餘町歩ニ增加シタルカ明治四十二年ヨリ大正二年ニ亙リ政府引受ノ東洋拓殖株式會社株式六萬株ニ對スル拂込代用ノ出資地トシテ舊韓國政府及總督府ヨリ驛屯土累計約一萬町歩ヲ同社ニ引渡シタルト他ノ官有地中收益ヲ目的トスル土地ヲ驛屯土ニ編入シタル等トニ因リ大正九年三月末日ニ於ケル其ノ現在面積ハ田(畑)六萬一千六百餘町歩、畓(水田)四萬二千八百餘町歩、垈(宅地)三千七百餘町歩、池沼其ノ他雜種地一萬一千三百餘町歩、合計十一萬九千五百餘町歩ト爲レリ

驛屯土ノ貸付　ハ從來有料ヲ原則トシタルモ公共ノ利益ト爲ルヘキ事業ニ對シテハ特ニ無料貸付ヲ爲シ大正九年三月末日ニ於テハ有料貸付地十一萬一千七百餘町歩、無料貸付地百九十餘町歩、未貸付地七千六百餘町歩ヲ算セリ又其ノ小作人ハ二十五萬四千餘人、貸付料金總額二百萬九百餘圓ニシテ未貸付地ノ生產物ハ每年之ヲ公賣ニ附セリ

驛屯土貸付料　ハ併合後物納制ヲ金納制ニ改メタルト勸農施設ノ發達ニ伴フ收穫ノ增加ト穀價ノ騰貴トニ由リテ著シク低廉ト爲リシヲ以テ大正三年度ニ於テハ約四割ノ增徵ヲ行ヒ一段歩平均田(畑)約七十六錢、畓(水田)約二圓五十錢、垈(宅地)約二圓三錢ト爲リシモ尙其ノ後連年穀價ノ騰貴ト地方經濟ノ發達トニ因リ土地ノ收益增進シ民間小作料トノ懸隔

更ニ甚シキヲ加ヘタルヲ以テ大正八年再ヒ其ノ貸付料ヲ增額シ總額約二百萬圓ニ更訂シタリ其ノ結果一段歩平均田(畑)一圓、畚(水田)三圓十八錢、宅地)三圓四十三錢ト爲リタレトモ之ヲ收穫物ノ時價竝民間ノ土地貸貸料等ニ比スレハ其ノ課率猶頗ル低位ニ在リ

國有地小作人制度　從來驛屯土ノ貸付ニ關シテハ官廳ト小作人トノ間ニ小作仲介者ナルモノ存在シ其ノ愛憎情實ニ依リテ小作人ヲ自由ニ選定變更スルノ弊アリシヲ以テ小作人ノ異動常ニ頻繁トシテ行ハレタリ因テ明治四十二年小作人ヲシテ土地愛護利用ノ念ヲ厚カラシメ其ノ農事ヲ改良シ勤儉貯蓄ノ美風ヲ涵養セシムル爲各地ニ國有地小作人組合ヲ設ケシメ次テ明治四十三年實測調査ノ結了スルト共ニ土地ノ面積品等ニ應シテ小作料ヲ詮定シ負擔ノ均衡ヲ得シメ且小作制度ヲ改正シテ努メテ舊來ノ緣故アル小作人ニ對シテ直接之ヲ貸付スルコトト爲シ小作權ヲ漫ニ他ニ讓與スルコトヲ禁シ貸付期間ヲ五箇年ト定メ期間滿了ノ際ハ更ニ之ヲ更新スルコトヲ得シメ特殊ノ事情アルモノノ外ハ其ノ貸付ヲ取消ササル方針ヲ採リシヲ以テ小作人ト小作地トハ密接ナル關係ヲ生シ小作人中小作權ヲ以テ一種ノ世襲的財產權ト思惟スル者アルニ至レリ然レトモ小作地ノ一人當貸付面積ニ關シテハ從來一定ノ標準ナカリシヲ以テ各小作人ノ間ニ廣狹ノ差多ク之カ爲土地ノ利用十分ナラス且其ノ公平ヲ失スルヲ以テ大正二年普通一家族ニ對スル生活資源ヲ收入スルニ必要ニシテ且自力ニ依リテ耕作シ得ヘキ面積ヲ限度トシテ之ヲ貸付スルコトヲ

原則ト爲シタリ

自作農養成　然レトモ如上廣大ナル土地ヲ國家ニ於テ管理スルハ土地ノ利用ヲ增進スル所以タラサルノミナラス現今ニ於テハ財政上國ニ於テ此等ノ收益地ヲ所有スルノ必要少ク加フルニ近來土地愛護ノ念一般ニ昂進シ在來ノ小作人ニシテ其ノ小作地ノ拂下ヲ出願スル者多キカ故ニ成ルヘク其ノ希望ニ應シテ多數ノ自作農民ヲ養成シ堅實ナル農業ノ發達ヲ誘致スルト共ニ其ノ拂下代金ヲ以テ教育機關ノ增設、水利及農業ノ調査、奬勵、輕便鐵道ノ補助等直接民智ノ啓發、經濟ノ發達ニ關係アル事業ニ充ツルハ國利民福ヲ增進スルニ於テ最モ適應セル事タルヲ認メ大正八年十二月ニ至リ穀價ヲ一定率ニテ還元シタル價格ニ依リ大正九年度以後十箇年賦ヲ以テ之ヲ緣故小作人ニ拂下クルコトニ決定シ今ヤ其ノ實行中ニ在リ

二　其ノ他ノ官有財産

整理　驛屯土以外ノ一般官有財産ニ在リテハ本府設置以來逐次之カ根本的調査整理ニ著手シ國有林野及未墾地竝鐵道及遞信ノ業務ニ屬スルモノヲ除クノ外ハ大正五年ヲ以テ既ニ其ノ調査整理ヲ終結シ官有財産ノ總臺帳及圖面ノ調製ヲ完了セリ其ノ結果ニ依レハ是等ノ一般官有財産ハ大正八年三月末日現在ニ於テ土地（驛屯土、國有林野、未墾地、堤塘及洑ヲ除ク）約六千二百

六十八萬坪、此ノ價格二千九百十七萬圓、建物價格一億二千九百一萬圓、船舶價格三百九萬圓合計一億六千百二十七萬圓ヲ算ス

所管ノ統一　又日韓併合ニ際シ陸海軍省ノ管轄ニ移屬セシメタル在鮮陸海軍用地ハ官有地所管ノ統一上明治四十五年ニ於テ海軍省ト、次テ大正四年ニ於テ陸軍省ト協定ヲ遂ケ悉ク之ヲ本府ノ所轄ニ屬セシメタリ

第十七節　官業

一　蔘業

沿革　人蔘ハ五加科ニ屬スル宿根草ニシテ其ノ耕作蔘ハ通例苗圃一年、本圃五年、合計六年ヲ經テ初メテ其ノ收穫ヲ爲シ之ヲ水蔘ト稱ス紅蔘ハ水蔘ヲ蒸シ更ニ之ヲ乾燥シテ製造スルモノニシテ古來高麗蔘ト稱シ支那ニ於テ其ノ聲價極メテ高ク每年ノ製品ハ多ク同國ニ輸出セラレ利得薄カラサルモノアリシヲ以テ後年政府ノ專賣ト爲リ明治三十二年ニ至リ舊韓國宮內府ノ所管ニ歸セリ

整理　紅蔘專賣事業ハ我カ保護政治時代殆ト頽廢ノ極ニ達シ加フルニ蔘圃ノ病蟲害漸ク全般ニ蔓延シ耕作者爲ニ相踵キテ其ノ業ヲ廢シ曾テ其ノ最盛時ニ於テ年產額十萬斤ヲ

以テ稱セラレシモノ明治四十一年ニ於テハ四千餘斤ニ減少スルニ至レリ仍テ舊韓國政府ハ統監ノ指導ニ依リ明治四十年十二月同事業ノ所管ヲ宮內府ヨリ度支部ニ移屬シ翌四十一年七月紅蔘專賣法ヲ發布シテ其ノ制度ヲ確立セリ日韓併合ノ後ハ本府ニ於テ事業ヲ繼承シ專ラ特別耕作區域ノ指定、種苗ノ改良、病蟲害驅除豫防ノ科學的研究、耕作ノ奬勵等蔘政改善ノ施設ニ力ヲ致シ一面蔘業組合ヲ組織セシメテ斯業ノ發達ヲ助長セシムルト共ニ耕作資金ノ低利貸付ヲ爲サシメタリ

水蔘收納斤數　爾來人蔘ノ耕作間數（一間ハ一坪ニ相當ス）ハ年年增加シ漸ク蔘業復興ノ兆ヲ示シタリト雖由來人蔘ハ收穫ニ多年ノ耕作ヲ要スルモノナルカ故ニ紅蔘ノ製造原料タルヘキ水蔘ノ收納斤數ハ猶減退ノ趨勢ヲ改メス明治四十一年ニ於テ一萬三千餘斤ヲ算セシモノ明治四十三年ニ至リテ二千七百餘斤ニ減少シ隨テ同年ニ於ケル紅蔘製造高（尾蔘ヲ除ク以下皆同シ）亦僅僅八百九十餘斤ヲ算スルニ過キスシテ茲ニ衰退ノ極ニ達セリ

紅蔘製造高ノ增加　其ノ後蔘政改善ノ趣旨一般耕作者ニ周知セラレテ人蔘ノ耕作間數竝紅蔘ノ原料タル水蔘ノ收納高漸次增加シ紅蔘製造高亦之ト步調ヲ共ニシ明治四十四年度ニ於テ製造斤數二千二百餘斤ニ過キサリシモノ大正三年度ニ至リ其ノ八倍、同九年度ニ至リ約十二倍ニ增進シ蔘業收入亦隨テ增加セリ卽チ左表ノ如シ

年	收穫蔘圃開數	水蔘收納高	紅蔘製造高	蔘業收入
明治四十四年度	一四、三四五 周	七、七一九 斤	二、二九九 斤	決算 一二一、四八四 円
大正三年度	一九二、三九〇	六四、四七七	一七、七〇〇	一、二七五、七三三
同六年度	三一一、六二七	一三一、八九二	三七、三六八	二、〇七〇、一八七
同七年度	一二五、二一三	六七、八一二	一九、一四三	二、〇三二、八三〇
同八年度	一九五、六二〇	一〇三、七八五	二六、〇〇三	二、〇八三、五九六
同九年度	三一九、三三一	一一六、五〇八	二九、六九四	稅計 二、五四八、一〇七

（備考）蔘業收入ハ尾蔘、蔘精等ノ拂下代金ヲ含ム

紅蔘品質ノ向上　然ルニ紅蔘製造高ハ其ノ主要需要地タル南部支那ノ市況ニ鑑ミテ之ヲ調節スルノ必要アルヲ以テ將來市況ノ變動ヲ來ササル限リ其ノ生産年額ヲ尾蔘ヲ除キ三萬斤内外ニ止ムルト共ニ一層選蔘ニ留意シ鋭意品質ノ向上ヲ圖ル方針ヲ採レリ

法規ノ改正　紅蔘專賣法ハ十數年前ノ制定ニ係リ漸ク現狀ニ適應セサルニ至リタルニ依リ大正九年十月之ヲ改正シテ新ニ紅蔘專賣令ヲ制定公布シ耕作免許ノ手續ヲ簡易ニシ水蔘ノ輸移出ヲ禁シ本令違犯者ノ制裁ヲ緩和シ以テ斯業ノ發達ニ資シタリ

二　鹽業

併合前ノ概況　朝鮮民間ノ製鹽ハ古來專ラ煎熬式ニ依リ製法幼稚ナルノミナラス燃料不足且高價ニシテ生産費高キニ失シ我カ保護政治ノ肇始前後ニ至リテハ之カ爲常ニ安價ナル輸入支那鹽ニ壓倒セラレ到底發達ノ見込ナカリシヲ以テ舊韓國政府ハ統監ノ指導ニ依リ財源ノ涵養ニ資スルノ目的ヲ以テ京畿道朱安ニ鹽業試驗場ヲ設ケ明治四十年以來天日製鹽ノ試驗ヲ行ヒ成績ノ良好ナルヲ認メタルカ故ニ天日製鹽ヲ官營トシ第一期鹽田築造計畫ヲ樹テタリ

併合後ノ鹽田築造　日韓併合後ハ本府ニ於テ該計畫ヲ繼承實施シ明治四十二年ヨリ大正元年ニ至ル四箇年ニ亙リ平安南道廣梁灣ニ於テ九百三十四町歩、京畿道朱安ニ於テ九十九町歩、合計一千三十三町歩ノ鹽田築造ヲ完成シタリシカ本府ハ更ニ其ノ成績ニ鑑ミ第二期計畫トシテ大正六年度ヨリ鹽田增築ニ著手シ朱安ニ於テ大正七年迄ニ百三十九町歩、廣梁灣德洞ニ於テ同八年迄ニ百五町歩ノ鹽田ヲ築造シタリ尙德洞ニ於テハ大正九年度迄ニ更ニ鹽田百十八町歩ノ增築ヲ完成セリ其ノ結果官營天日製鹽田ハ總面積一千三百九十五町歩ニ達シタリ

鹽田擴張計畫　然レトモ前記鹽田ハ其ノ生産年額一億二千萬斤ヲ出テスシテ半島ノ推定總需要量三億五千萬斤ニ對シ僅ニ其ノ三分ノ一ヲ充タスニ過キス仍テ本府ハ新ニ第三期鹽田築造計畫ヲ樹テ大正九年度以降七箇年繼續事業トシテ京畿平安南、北三道ノ沿岸ニ

於テ鹽田二千六百町歩ヲ築造スルノ方針ナリ

生産高　官營天日鹽ハ鹽田ノ增築ト其ノ老熟トニ伴ヒ逐年其ノ生產高ヲ增加シ明治四十四年度ニ於テ四百五十萬斤ニ過キサリシモノ大正三年度ニハ四千八百萬斤、同七年度ニハ七千七百萬斤、同八年度ニハ八千四百萬斤、同九年度ニハ九千一百萬斤ト爲レリ然レトモ現在鹽田ハ地盤未タ老熟セサルモノアルニ依リ未タ其ノ最高可能量ヲ產出スルニ至ラス而シテ鹽業收入亦之ニ伴ヒテ增進シ明治四十四年度ニ於テハ八萬餘圓ニ過キサリシモノ大正七年度ニハ五十八萬餘圓、同八年度ニハ九十九萬餘圓ニ增進セリ然ルニ大正九年度ニ於テハ財界ノ不況ニ伴フ賣行ノ不振ト價格ノ低落トニ因リ收入額二十九萬餘圓ニ減少セリ

三　營林廠

所管森林　營林廠ハ鴨綠、豆滿兩江流域內國有林野約二百二十萬町歩（內成林地推算約二百萬町歩）ヲ經營スル特設官廳ニシテ主トシテ林木ノ利用及更新ヲ完カラシムルト共ニ一般需要者ノ利便ヲ圖リ永久保續的作業ノ施行ニ留意シテ漸次森林ヲ法正狀態ニ導クト同時ニ國土ノ保安、氣候ノ調和、水源ノ涵養等森林間接ノ效用ヲモ發揮セシムルノ方針ヲ以テ諸般ノ施設經營ニ努メツツアリ

樹種及林相　管内森林ヲ構成スル主要林木ハ概ネ寒帶樹種ニシテ最モ利用價値ニ富メルテウセンマツ、タウヒ、モミ類竝テウセンカラマツ等ノ針葉樹大部分ヲ占メ濶葉樹トシテハヲノヲレカンバ、ドロノキ類及テウセンヤマナラシ等特殊ノ利用價値ヲ有スル樹種尠カラス成林地ハ一般ニ林相佳良ナル原成林ニシテ多大ノ林力ヲ抱擁ス

林野調査　營林廠ニ於テ施行スル林野調査ハ大正二年度以降十箇年計畫ヲ以テ(一)管内國有林野ノ境界竝要存不要存ノ區別ヲ調査確定スル區分調査及(二)永久保續的營林計畫ヲ確立スヘキ施業案調査ヲ爲スモノニシテ大正十年三月迄ニ前者二百七萬町歩、後者百十萬餘町歩ノ調査ヲ爲セリ

造林　ニ付テハ稚樹ノ自然發育及相當ノ補植ニ依ルノ外人工造林及成林撫育ヲ行ヒ苗圃ヲ設置シテ必要樹種及新規適樹ノ養苗ヲ行ヘリ

森林ノ保護　ニ付テハ支廠、出張所等ヲシテ被害ノ防遏ニ勗メシメ且官民相互ノ利便ヲ目的トシテ地元住民ニ保護組合ヲ組織セシメ大正十年三月迄ニ組合數二百六十七ニ達シ其ノ保護區域六十八萬餘町歩ニ及ヒタルカ森林保護育成上尚不十分ナルヲ以テ更ニ四十八ノ組合ヲ組織セシムル計畫ナリ

造材流筏　伐木造材ハ當廠ニ於テ直營スルモノト私人ニ立木ヲ拂下ケテ之ヲ爲サシムルモノトアリ直營ノ造材ハ江上適當ノ地點ニ運搬集材シ編筏ノ上鴨綠、豆滿兩江ヲ流下シ

鴨綠江ニ在リテハ新義州、豆滿江ニ在リテハ會寧ニ集積貯木スルモノニシテ兩江流域ノ造材流筏成績左ノ如シ

	造材	著筏
		積
大正七年度	二八三千尺締	三二〇千尺締
同八年度	三二四	二九〇
同九年度	二三三	二七〇

製材　ハ當初特ニ需要者ノ依託ニ依リ民間工場ノ請負ニ附シタリシモ需要者ニ滿足ヲ與ヘ難ク且經濟上不利ナルヲ以テ明治四十二年本廠所在地ナル新義州ニ於テ製材工場ヲ買收擴張シ朝鮮內ニ於ケル木材ノ需給調節ニ貢獻シツツアリ

販賣　廠材ノ販路ハ朝鮮內ヲ主トス滿洲地方ニ對シ杭木及鐵道用枕木等ノ特殊用材ヲ輸出スルコトアルモ數量僅少ナリ朝鮮內ニ於テモ當初ハ官廳工事用材ヲ供給スルニ止マリシカ晩近廠材ノ美點廣ク認識セラレ且代金延納制ヲ定メシヨリ一般民間ノ需要增進シ殊ニ最近經濟界ノ進展ニ伴ヒ木材ノ註文殺到シ到底之ニ應スルヲ得サルノ盛況ヲ見タルカ大正九年ニ至リ財界不況ノ爲多少ノ減退ヲ來セリ

最近ノ製材材積竝木材販賣價額左ノ如シ

	製材材積	木材販賣價額
	千八噸	千円
大正七年度	一五七	二、二五一
同　八年度	一六二	二、九三五
同　九年度	二二九	二、六二三

作業收支　本事業ハ元ト日韓兩國政府ノ共同出資ニ成リ統監府ニ於テ之カ經營ヲ擔當シ來リシモノナルカ併合後本府ニ於テ之ヲ繼承シ財界ノ發展ニ伴ヒ漸次之カ擴張改善ニ努メ殊ニ最近時局ノ好影響ニ依リ收益著シク增進シ明治四十三年度ニ於テ作業收支差引益金八萬餘圓ニ過キサリシモノ大正七年度ニ於テハ其ノ額九十四萬圓同八年度ニハ百七十三萬圓同九年度ニハ八十五萬圓ヲ算スルニ至レリ

四　平壤鑛業所

平壤鑛業所ハ平安南道平壤府、大同郡外四郡ニ跨ル面積約百二十四方里ノ地域ヲ採炭區域トシ現今大同郡寺洞及高坊山ニ於テ無煙炭ノ採掘ニ從事スル特設官廳ニシテ其ノ採掘炭ハ未タ完全ナル實用的燃燒裝置ノ發明ナク民間ノ直接使用ニ適セサルヲ爲主トシテ山口縣德山海軍燃料廠ニ供給シ他ハ概ネ煉炭ニ製造シテ民間ニ供給ス

炭量及炭質　本採炭區域ハ前記ノ如ク廣袤百二十餘方里ニ亙ルモ近時諸鑛業會社ニ對シ採掘權ヲ割讓セル區域尠カラサルカ故ニ鑛業所所屬現在地域ノ含炭坪數ハ四千七百萬坪、此ノ內安全ニ實收シ得ヘキ炭量ハ總計六千六百萬噸ト推算セラル本所產炭ハ總テ不粘結性ノ無煙炭ニシテ殆ト皆粉狀ヲ爲シ平均揮發分百分ノ八強、固定炭素百分ノ八二強、發熱量八千〔カロリー〕ヲ有ス

設備ノ擴張　本事業ハ明治四十年開始セラレ、併合後本府ニ於テ舊韓國政府ヨリ繼承シタルモノニシテ明治四十二年ヨリ同四十四年ニ亙リ高坊山及寺洞採炭場ニ於ケル設備ノ擴張ヲ行ヒタルモ其ノ後本炭及煉炭ノ需要增進ニ伴ヒ尙其ノ不足ヲ感スルニ至リタルニ由リ大正六年七月ヨリ更ニ三箇年計畫ヲ以テ大同郡高坊山ノ一部及栗里及佛堂里ニ於テ擴張工事ニ著手シ大正九年三月完成シ出炭設備ノ規模ヲ年額十餘萬噸ヨリ三十萬噸ニ增大シタリ

森林保護ノ一助タルヘキ煉炭ノ製造　本所寺洞採炭場ニハ又別ニ煉炭製造工場ノ設備アリ一晝夜百噸ノ製造能力ヲ有ス本所ニ於ケル煉炭ノ製造ハ明治四十四年ノ創始ニ係リ朝鮮ニ於ケル燃料ノ缺乏ヲ補ヒ兼テ森林保護ノ一助タラシメムトスルノ趣旨ニ出ツルモノニシテ專ラ本所產出ノ無煙炭ヲ原料トシテ煖爐用及溫突若ハ炊事用ノ燃料タルヘキ二種ノ小型煉炭ヲ製造シ其ノ需要遂年增進ノ趨勢ニ在リ尙將來ハ鐵道用燃料トシテ大型煉

炭ヲモ製造スル計畫ナリ

生産高　本所出炭年額ハ當初四、五萬噸ニ過キサリシカ後海軍ノ需要增進ニ伴ヒ十一、二萬噸トナリ大正三年歐洲戰亂ノ勃發ニ際シ本邦ノ聯合國側ニ參加セシヨリ臨時採炭場ヲ設ケテ一時十五萬噸乃至十八萬噸ヲ產出セシモ休戰後ニ至リ產額少シク減少セリ又煉炭製造高ハ當初年額五、六千噸ニ過キサリシカ使用ノ便益周知セラルルニ伴ヒテ年年增加シ目下年額二萬噸以上ヲ製造ス最近ノ產出額竝事業益金左ノ如シ

平壤鑛業所事業成績

年	生產高 無煙炭 噸	生產高 煉炭 噸	總價額 圓	收支差引益金 圓
大正七年	一四〇、七七三	二〇、〇四三	一、〇一五、八九八	一六二、三四
同八年	一二八、二七四	二四、一八七	一、五九九、二四一	二六七、〇六三
同九年	一四〇、二五一	二五、五四二	二、九八二、三八〇	二九九、七七三

本所炭田ニ付テハ創業以來各種ノ探鑛法ニ依リテ區域全般ニ亙ル調查ヲ續行シ大正六年三月ヲ以テ其ノ大體ヲ結了シ爾後專ラ地表下深處ニ於ケル岩石及石炭存在ノ狀態ヲ檢索シツツアリ

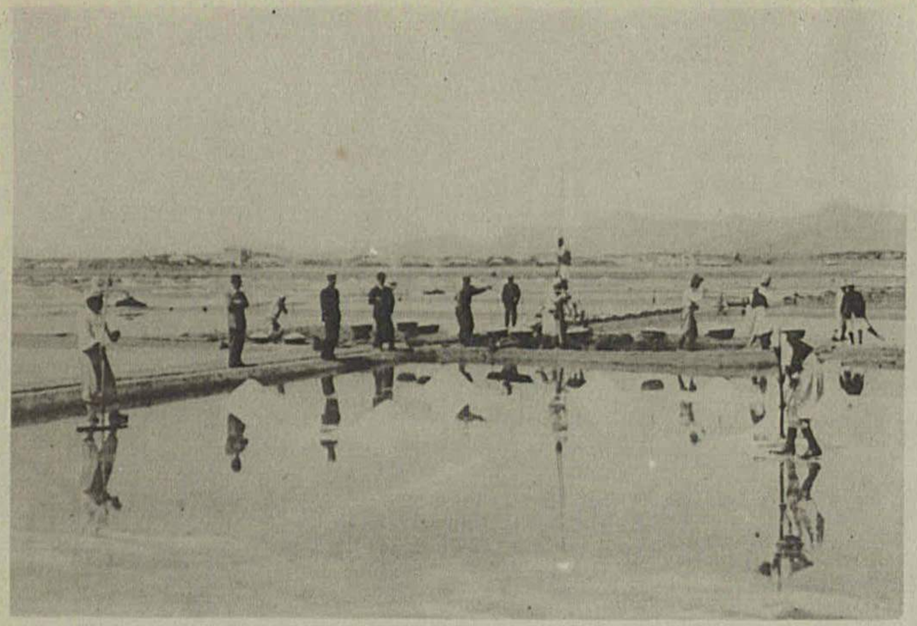

廣梁灣鹽田

開蓼城圖

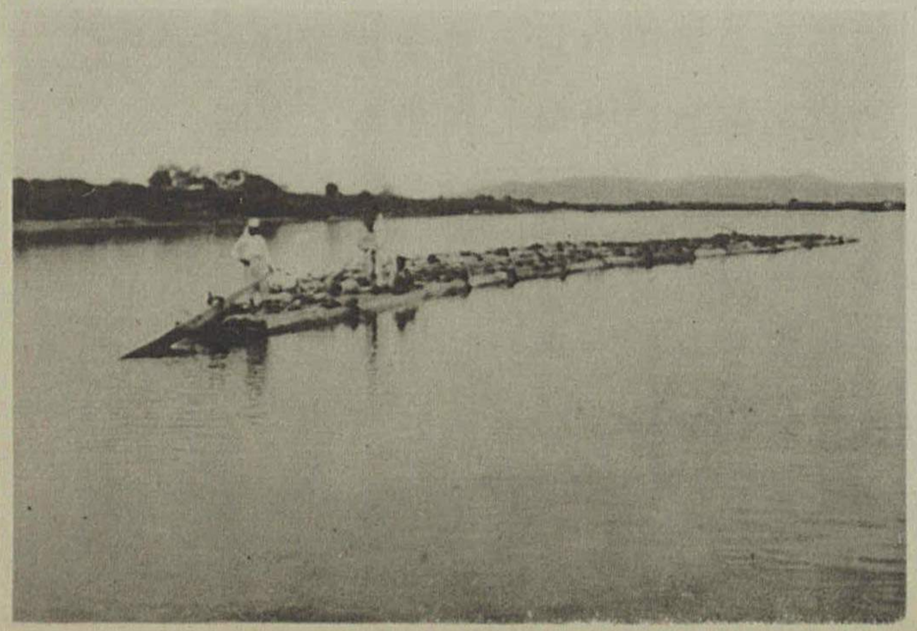

鴨綠江流筏

鴨綠江繫筏

第十八節　國債

沿革　舊韓國ニ於テハ財政紊亂シテ國庫信用ニ乏シク幸ニシテ從來正當ノ意義ニ於ケル所謂國債ナルモノナカリシカ明治三十七年我カ財政顧問就職ノ後舊韓國政府ハ其ノ獻策ニ依リ財源涸渇ノ現狀ニ鑑ミ施政ノ改善ト國力開發トノ急要ニ應セムカ爲一面之カ涵養ヲ圖ルト共ニ他面國債ヲ起スノ已ムナキヲ認メ明治三十八年先ツ歲計整理ノ爲國庫證券二百萬圓ヲ東京ニ於テ發行シタルヲ手始トシ爾來專ラ幣制整理、道路、水道、海關、鹽田、地方倉庫等ノ築造、敎育機關ノ擴張、金融機關ノ創設補助又ハ資金貸下其ノ他半島ノ開發ニ必要ナル施設費ニ充當スル爲年利六分乃至六分五厘ヲ以テ逐次帝國ノ諸銀行又ハ韓國銀行ヨリ貨幣整理資金、起業資金、金融資金計三千二百十九萬六百五十八圓（內金融資金債百五十萬圓ハ帝國政府ヨリ無利子借入）ノ公債又ハ借入金ヲ募入又ハ借入レ次テ明治四十三年六月皇室財產整理ニ伴フ淘汰道掌（宮庄土ノ管理者）ノ一時賜金ニ充當スル爲道掌賜金公債十一萬六千八百二十五圓ヲ韓國銀行ヨリ借款シ又別ニ內地人官吏ノ傭聘其ノ他施政改善上避クヘカラサル政費ノ增加ニ充當スル爲帝國政府ヨリ無利子無期限ニテ累計金一千三百二十八萬二千六百二十三圓ヲ明治四十一年以降年割ニテ借入レ公債金特別會計ヲ設置シテ之ヲ整理シ日韓併合ノ前日卽チ明治四十三年八月二十八日迄ニ國庫證券二百萬圓ヲ償還シ同日現在ノ差引殘額總計四千

五百五十九萬百六圓ニ達シタリ

整理　然ルニ右ノ內帝國政府ヨリノ無利子立替金及金融資金債ハ併合ノ結果償還ヲ要セサルコトト爲リ又貨幣整理ノ爲生シタル債務ハ明治四十四年三月發布ノ法律ニ依リ總テ帝國ノ貨幣整理資金特別會計ニ移屬整理スルコトト爲リ之ト同時ニ明治四十三年度ニ於ケル治道費、地方土木費補助及平壤鑛業所擴張ノ財源ニ充當スル爲本府ニ於テ朝鮮銀行ヨリ二百九萬四千六百七十七圓ノ一時借入ヲ爲シタルニ因リ明治四十三年度末ニ於テ朝鮮總督府特別會計ノ負擔ニ屬スル國債ノ現在額ハ二千百十七萬五千四百二十二圓ト爲レリ

公債法規ノ制定　明治四十四年度以降ハ道路修築、海關工事竝鐵道建設及改良等朝鮮ノ開發ニ必要ナル繼續事業費ハ朝鮮ノ實收入ヲ以テ之ヲ支辨スルノ餘裕ナキニ因リ是等ノ財源ハ總テ公債若クハ借入金ニ依ルコトトシ明治四十四年三月朝鮮事業公債法ノ發布ヲ見ルニ至レリ而シテ之カ整理ニ關シテハ前記公債法ト同時ニ朝鮮事業公債金特別會計法ノ發布アリ之ニ據リ該特別會計ヲ置キテ之ヲ施行シ來リシカ大正八年三月事業公債金特別會計法ノ發布ニ伴ヒ上記朝鮮事業公債金特別會計法ハ廢止セラレ朝鮮ニ於ケル國債ハ中央政府ニ於テ一般事業公債ト共ニ統一整理スルコトト爲レリ

發行限度　總督府特別會計ノ負擔ニ屬スル公債ノ發行限度額ハ前記公債法ニ依リ當初

五千六百萬圓ニ限定セラレシカ其ノ後公債支辨事業ノ進捗、平壤鑛業所ノ擴張等ニ伴ヒ二回ノ改正アリテ九千六百萬圓ニ增大セラレシモ猶經費支辨ニ不足ヲ告ケムトスルニ至リタルヲ以テ更ニ大正七年三月一億六千八百萬圓ニ、同八年三月一億七千八百萬圓ニ改メタリ然ルニ制度革新後文化施設擴充ノ急ヲ要シ事業費擴張ノ外財源ヲ公債ニ俟ツノ已ムヲ得サルモノアリシヲ以テ大正九年八月右公債及借入金ノ制限額ヲ二億六百五十萬圓ニ擴大シ大正九年度ニ於テハ特ニ醫院、警務官署及監獄設備、鹽田等ノ擴張ヲモ併セテ支辨スルコトト爲シ次テ大正十年三月更ニ其ノ制限額ヲ二億三千六十萬圓ニ增加シ同時ニ朝鮮ニ於ケル煙草專賣制度ノ實施ニ要スル交付金仕拂ノ爲公債ヲ發行シ得ルコトト爲レリ

國債現在額　明治四十三年度末ニ於テ朝鮮總督府特別會計ノ負擔ニ歸スヘキ國債ノ現在額ハ前項記載ノ如ク二千百十七萬五千四百二十二圓ナリシカ其ノ後公債支辨事業漸次進捗シ更ニ進ミテ之カ計畫ノ更新擴張ヲ爲スノ必要アリ國債現在額ハ之カ爲年々增加シ大正七年度末ニ於テ一億四百九十二萬三千六百五十五圓、同八年度末ニ於テ一億一千九百三十五萬八千百五圓ト爲リ大正九年度末ニ於テハ前記ノ如ク繼續事業費以外ニ公債又ハ借入金ノ支辨ヲ要スルモノアリ其ノ現在額一億四千七百五十七萬八百三十圓ニ增進セリ

第四章　經濟

第十九節　施設要綱

一　金融機關ノ擴張

概說　舊韓國時代ニ於ケル經濟組織ハ甚ダ幼稚ニシテ金融機關ノ如キモ全ク見ルヘキモノナカリシカ明治十一年在東京第一銀行カ其ノ支店ヲ釜山ニ設置スルニ及ヒ茲ニ始メテ朝鮮ニ於ケル近代的金融機關ノ濫觴ヲ爲セリ其ノ後第十八銀行亦仁川及元山ノ兩開港ニ支店ヲ設ケ專ラ在留內地人ノ爲業務ヲ營ミタリH清戰役後韓國各地ノ開放セラルルヤ前記兩銀行外一行ハ京城其ノ他各地ニ支店ヲ設ケ之ト相前後シテ初メテ朝鮮人ノ經營ニ係ル大韓天一銀行（現時ノ朝鮮商業銀行）及漢城銀行ノ創立ヲ見タリ

明治三十五年第一銀行ハ帝國政府及舊韓國政府ノ許可ヲ受ケ朝鮮ニ於テ第一銀行券ヲ發行セシカ後財政顧問ノ其ノ職ニ就クヤ舊韓國政府ハ其ノ獻策ニ基キ明治三十八年同銀行ニ貨幣整理及國庫金取扱ノ事務ヲ委託シ其ノ發行銀行券ノ無制限通用ヲ公認シ韓國中央銀行タルノ任ニ當ラシメタリ次テ同政府ハ當時營業困難ニ陷レル大韓天一銀行及漢城銀行ヲ援助スルト共ニ商品ニ對スル金融ノ便ヲ啓カムカ爲漢城共同倉庫株式會社ヲ起サ

シメ信用取引ノ基礎ヲ築カムカ爲手形組合ヲ設立セシメ各相當ノ貸下金ヲ爲シ更ニ地方産業ノ振興ヲ圖ラムカ爲明治三十九年農工銀行條例ヲ制定發布シテ數箇ノ農工銀行ヲ設立セシメ政府ニ於テ其ノ株式ノ一部ヲ引受ケ又ハ無利子貸下金ヲ爲ス等之カ營業ヲ援助シタリ之ト同時ニ下層農民ノ金融ヲ疏通セムカ爲地方金融組合規則ヲ制定發布シテ明治四十年十箇ノ地方金融組合ヲ設立セシメ基本金ヲ下附シ且其ノ經費ノ一部ヲ補助シ爾後毎年十箇乃至三十箇ノ組合ヲ增設セシメタリ明治四十一年日韓兩國政府協定ノ下ニ東洋拓殖株式會社ヲ起シテ大ニ拓殖資金ノ供給ニ努メ明治四十二年中央銀行トシテ韓國銀行ヲ創立シ從來第一銀行ノ取扱ヒ來レル中央銀行ノ業務ハ擧ケテ之ヲ同銀行ニ承繼セシメタリ併合後韓國銀行ハ朝鮮銀行ト改稱シ朝鮮經濟界ノ發達ニ伴ヒ益鮮內支店ヲ增設シ進ミテ對內地及滿洲貿易ノ發展ニ資セシムル爲內地及滿洲各地ニ陸續支店ヲ設置シ之ニ伴ヒテ關東州及南滿洲鐵道沿線附屬地ニ於ケル朝鮮銀行券ノ無制限通用ヲ認メラレ更ニ浦潮斯德、上海、青島、濟南、天津等ニ逐次支店ヲ設置シテ對露領及對支貿易ノ仲張ニ資シ其ノ他政府ノ施設方針ニ順應シテ對支借款ヲ引受ケ對米爲替決濟ノ利便ニ備ヘ且滿鮮開發ノ資金ニ關シ紐育市場ヲ利用スル爲同地ニ出張所ヲ設置スル等益其ノ業務ヲ擴張セリ斯クテ同行ハ業務區域ノ擴大ト一般財界ノ進運トニ鑑ミ大正七年八月其ノ資本金二千萬圓ヲ四千萬圓ニ倍加シ大正九年二月再ヒ八千萬圓ニ增資シ更ニ之ト前後シテ數次保證準備ニ依

ル銀行券ノ發行限度及制限外發行限度ノ擴張ヲ認メラレタリ

金融機關ニ關スル制度　從來普通銀行ノ設立經營ハ內鮮人側各別ニ區分セラレ各準據法規ヲ異ニセシモ兩者ノ經濟關係緊密ヲ加フルト共ニ相互協同提携シテ之カ經營ヲ爲スモノアルニ至リタルニ依リ大正元年銀行令ヲ制定發布シテ之カ法制ヲ整理統一シ大正三年更ニ農工銀行條例及地方金融組合規則ニ改善ヲ加ヘ農工銀行令及地方金融組合令ヲ發布シタリ

爾來時代ノ推移ハ產業ノ振興、金融ノ疏通ト相俟チテ著シク經濟力ノ發達ヲ促進シ地方普通銀行ノ設立セラレタルモノ年ト共ニ加ハリシカ最近歐洲大戰ノ影響ハ朝鮮經濟界ニ異常ノ膨脹ヲ來シ之ニ處スル施設亦尠カラサルモノアリ而モ當時農工銀行ノ資力信用甚タ微弱ニシテ各行ヲ併セテ其ノ資本金僅ニ二百六十萬圓ニ過キス到底時勢ニ順應スルニ足ラサリシヲ以テ之カ組織ノ根本ヲ改メ各行分立ノ制ヲ廢シテ之ヲ合併統一シ以テ財界ノ要求ニ副ハシムルノ急務ナルヲ認メ大正七年朝鮮殖產銀行令ヲ發布シテ同年十月其ノ成立ヲ完了シ直ニ農工銀行ノ業務一切ヲ承繼シ資金一千萬圓ヲ以テ政府ノ特別保護監督ノ下ニ其ノ營業ヲ開始セシメタリ尙之ト同時ニ下層金融機關ニ對シテモ更ニ改善充實ヲ圖ルノ必要ヲ認メ金融組合ニ於ケル組合員ノ資格制限及其ノ貸付金ノ用途ヲ擴張シテ之ヲ小商工業者ニ及ホシ村落金融組合ノ增設ト相俟チテ新ニ都市金融組合ノ設立ヲ認メ更

ニ是等金融組合ノ業務ヲ指導シ資金ノ調節ヲ圖ラシムル爲金融組合聯合會ヲ組織セシメ之ニ對シ大正七年度以降六箇年度間ニ各二十萬圓ツツノ貸下金ヲ爲シ朝鮮殖産銀行ト聯絡シテ資金ノ供給按配ヲ圓滑ナラシムルコトト爲シタリ

斯クテ朝鮮ニ於ケル金融機關ハ今ヤ整備ノ一段落ヲ告ケ各其ノ機能ヲ發揮シテ益國本ノ培養、經濟ノ發達ニ貢獻セムコトヲ期シツツアリ仍テ本府ハ今後必要ノ時機ニ於テ無盡業及有價證券割賦販賣業等ノ傍系金融機關ニ對シ更ニ適當ノ施設ヲ爲サムトス

今各種銀行及金融組合ノ概況ヲ表示スレハ左ノ如シ

各種銀行營業概況

各年十二月末日

	本店數	鮮内支店出張所數	資本金 公稱	資本金 拂込	政府補助 引受株	政府補助 貸下金	積立金	償還社債發行高	預金現在額	貸付金現在額	純益
			千圓	千圓	千圓	千圓	千圓	千圓	千圓	千圓	千圓
朝鮮銀行	一	一〇	八〇、〇〇〇	五〇、〇〇〇	三、〇〇〇	一、二〇〇	八、一五八	一	四六、九二〇	七七、二三二	六、七九四
殖産銀行	一	五二	三〇、〇〇〇	一五、〇〇〇	三二九	一、四五九	九六四	三三、四五〇	三八、〇一四	八五、九八六	一、二二四
普通銀行	二	五九	三三、三五〇	一八、〇五〇	一三三	二三一	一、六一三	一	五四、四一三	六七、四七八	二、二三三
大正九年 合計	三	一二一	一四二、三五〇	八三、〇五〇	三、四六三	二、八九一	一〇、七三六	三三、四五〇	一三九、三五七	二三〇、六九六	一〇、二五一
大正八年	二七	一二一	一〇三、八五〇	六三、一〇三	三四六三	二、九〇九	六、五〇八	一七、五〇〇	一二五、二六五	二五三、三六三	五、五八八
同七年	一七	一〇一	九八、六九三	四一、一六六	三、四八三	二、九一九	三、七九四	三、〇〇〇	八四、六四九	二六、九七〇	六、一一六

大正五年	一九	八三	五〇、八七六	二四、二四五	三、二四三	二、九九一	一、六二四	一、七二九	四三、七一六	五六、〇六四	一、八五五
同三年	一八	八七	五〇、六四〇	二一、九八四	三、三四三	三、〇二七	一、二一三	二、九一〇	三一、三二〇	四七、五一三	一、六七二
明治四十三年	二	五九	三一、八〇〇	一〇、七三〇	四三四	二、六三四	三六六	九六〇	一八、三五五	二二、九九〇	△ 一三〇

（備考）　△印ハ損失ヲ示ス　殖産銀行ハ大正九年三月公称資本金ヲ三千萬圓ニ增額セリ

金融組合營業概況

	組合數	組合員數	資本金 拂込濟	資本金 政府下附金	積立金	借入金現在額	預金現在額	貸付金現在額	純益
			千圓	千圓	千圓	千圓	千圓	千圓	千圓
大正九年度	四〇〇	二四四、六七七	二、五五一	二、八九四	一、〇九八	一、九〇八七	一〇、〇九八	三七、三三六	四六二
同八年度	三九三	二一八、六〇七	一、七五〇	二、七九五	八九五	一三、三四一	六、五九五	二七、七六二	三〇八
同七年度	二七八	一四〇、二四六	七八四	二、六〇五	七九九	一、五一一	二、〇二四	八、七二四	一四三
同五年度	二五〇	九四、六八〇	三〇九	二、四九五	五八三	三一	三一一	三、二六八	一三五
同三年度	二三七	五九、七二二	七四	二、二六五	四九一	三九	六八	二、四八七	四七
明治四十三年度	一二〇	三九、〇五一	一	一、二〇〇	六一	一	一	七七九	一〇一

（備考）　貸附金ハ代理又ハ媒介貸附金ヲ合ス

二　貨幣

舊幣制度　舊韓國ニ於テハ古來一定ノ幣制ナク數百年來專ラ葉錢ノミヲ使用シタリ明治二十七年初メテ銀本位制ヲ採用シ後同三十四年之ヲ金本位制ニ革メタルモ遂ニ實施スルニ至ラス當時政府ハ窮乏ノ餘白銅貨ヲ濫發シ私鑄僞造亦盛ニ行ハレ貨幣ノ信用全ク失墜シ物價ハ變動常ナク幣制ノ紊亂其ノ極ニ達セリ明治三十七年財政顧問ノ就職スルヤ幣制整理ノ最急務ナルヲ認メ金本位制貨幣條例ニ改正ヲ加ヘテ明治三十八年七月ヨリ之ヲ實施シ新貨幣ノ鑄造ニ著手シ且帝國貨幣ノ通用ヲ認メ同時ニ舊白銅貨ノ引揚ヲ斷行シタルカ葉錢ハ當時ノ民度及經濟狀態ニ鑑ミ尙當分補助貨トシテ流通セシメ之ト前後シテ第一銀行券ノ無制限通用ヲ公認シタリ斯クテ舊白銅貨引揚ノ進捗ニ伴ヒ貨幣ノ價格平調ニ復シ漸ク積弊ヲ一掃シ新貨幣及銀行券ノ流通高漸次增加セリ

幣制統一　朝鮮ノ貨幣ハ本府始政以來漸ヲ以テ帝國貨幣ニ統一スルノ方針ヲ採リ貨幣整理事業ノ打切後卽チ明治四十四年三月ヨリ大正六年末迄ニ於ケル舊韓國貨幣ノ引揚高ハ八百九十五萬四千餘圓ニ達シ同年末ニ於ケル通貨流通見込高六千九百六十餘萬圓中舊韓國貨幣ハ二百五十萬二千圓ヲ有スルニ過キサルニ至リシヲ以テ同七年四月一日帝國貨幣法ヲ朝鮮ニ施行スルト同時ニ舊韓國貨幣ハ大正九年十二月末日限リ通用ヲ禁止シ爾後五年間ハ政府ニ於テ通貨ヲ以テ之ヲ引換フルコトニ定メ但葉錢ニ限リ尙當分從前通リ通用セシムルコトト爲セリ

銀行券　朝鮮ニ於ケル銀行券ハ明治三十五年以來第一銀行ニ於テ發行シ同三十八年無制限通用ノ公認ヲ受クルニ及ヒ漸次各地ニ普及セシカ明治四十二年之ヲ朝鮮銀行ニ承繼シ爾來經濟ノ發達貿易ノ進展ニ伴ヒ年ト共ニ其ノ發行高ヲ增大セリ大正六年十二月ニ至リ朝鮮銀行券ハ更ニ關東州及南滿洲鐵道附屬地ニ於ケル無制限通用ヲ認メラレ同七年三月其ノ保證準備發行限度ヲ從前ノ三千萬圓ヨリ五千萬圓ニ擴張シ同年十一月又二千萬圓ヲ限リ保證準備ニ依ル制限外發行ヲ認メラレタリ然ルニ當時經濟界ノ趨勢ハ益活氣ヲ呈シ資金ノ需要旺盛ヲ極メ大正八年十一月ニ至リテ其ノ發行高一億四千萬圓ヲ超過シ而モ尙資金需要ノ喚起更ニ夥シキモノアリシヲ以テ同月再ヒ當分ノ內制限外發行高ヲ五千萬圓ニ增加スルコトヲ認可シタリ

貨幣ノ流通高　朝鮮內ノ通貨ハ內地各種通貨、朝鮮銀行券及舊韓國貨幣ノ三種アリ其ノ流通高ハ大正七年末ニ在リテハ總額一億四百餘萬圓、內朝鮮銀行券九千三百餘萬圓、同八年末ニ在リテハ總額一億三千四百餘萬圓、內朝鮮銀行券一億二千百餘萬圓ニシテ大正九年末ニ在リテハ財界反動ノ打擊ヲ受ケ總額九千八百餘萬圓、內朝鮮銀行券八千六百餘萬圓ニ減シタリ然レトモ之ヲ併合當年末ノ二千九百餘萬圓ニ比スレハ實ニ三倍强ノ激增ニ當レリ又以テ經濟力發達ノ蹟ヲ窺フニ足ラム

朝鮮銀行

京城韓一銀行
(朝鮮人經營)

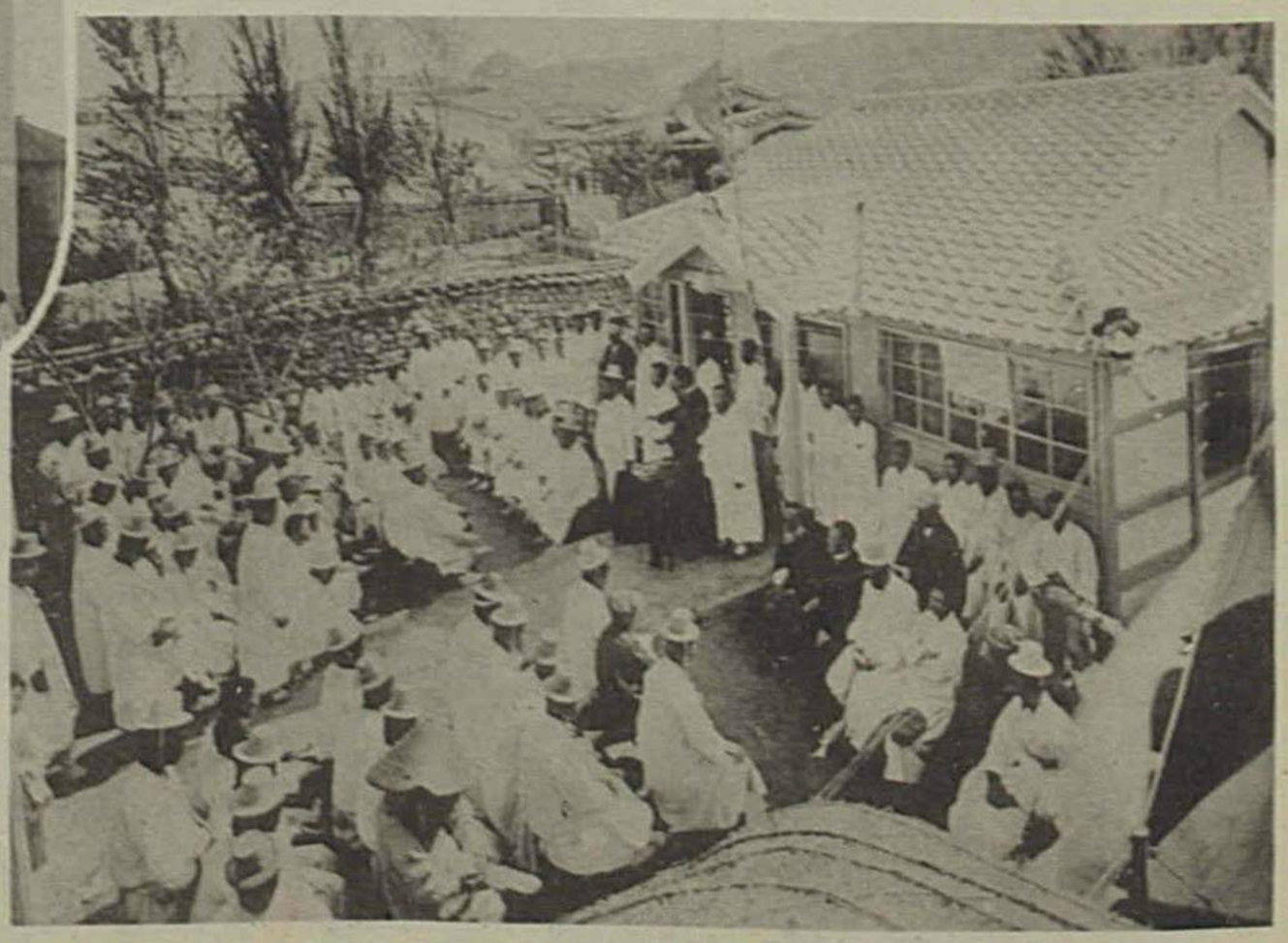

務安金融組合總會(全羅南道)

三　土地制度ノ確立

舊韓國ニ於テハ土地制度曠廢ヲ極メ地稅制度亦確立セス土地臺帳タル量案ハ其ノ記載スル所實地ト符合セサルモノ多ク地籍ノ紛亂殆ト收拾スヘカラサルモノアリ之ニ根本的革新ヲ加フルニ非サレハ到底諸般施設ノ基本ヲ定メ國家經濟ノ發達ヲ期スル能ハサル狀況ナリシカ故ニ保護政治肇始後舊韓國政府ハ統監ノ指導ニ依リ差當リ不動產證明ノ制度ヲ定メ地稅徵收臺帳ニ關スル規定ヲ設ケテ當面ノ急要ニ應スルト共ニ一面土地ノ根本的調查ニ著手シタルカ併合後ハ總督府ニ於テ其ノ事業ヲ承繼シ明治四十三年五月以降八年有餘ノ歲月ト二千四十餘萬圓ノ經費トヲ以テ銳意之カ經營ノ事ニ從ヒ全道一萬四千三百餘方里ノ地域ニ亙リ三角測量其ノ他本調查ノ基準ヲ爲ス諸測量竝地形測量ヲ遂行シ土地總筆數一千九百餘萬筆ニ對シ土地所有權、土地價格、地形地貌等ニ關スル調查ヲ行ヒ一筆地毎ニ其ノ地番、地目、面積、地價、地主及地位等級ヲ掲記シタル土地臺帳其ノ他附屬諸帳簿竝之ニ相當セル地籍圖ヲ調製シ五萬分一、二萬五千分一又ハ一萬分一ノ地形圖ヲ作成シ更ニ土地調查ノ成果ヲ全カラシムル爲附帶事業トシテ府郡島地籍事務ノ檢查、地誌資料ノ編纂等ノ事ヲ施行シ大正七年十月ヲ以テ事業全部ヲ完成シ之ニ伴ヒテ不動產登記制度ノ施行ヲ完結セリ是ニ於テ朝鮮ニ於ケル土地制度及地稅制度始メテ確立シ之カ爲土地所有權ヲ確

定シテ多年紛糾ヲ極メタル幾多ノ土地爭議ヲ解決シ延テ著シク土地ノ利用ヲ促進シタルノミナラス財政經濟其ノ他公私諸般ノ施設經營ニ多大ノ便宜ヲ與ヘタリ

第二十節　經濟及金融概況

概說　舊韓國時代ニ於テハ一般經濟界頗ル衰頽ヲ極メ財政窮乏シテ國民經濟上ノ施設ノ如キ毫モ之ヲ顧ルノ餘裕ナク幣制紊亂シ物價動搖シ民力ノ疲弊殆ト其ノ極ニ達セリ保護政治以來經濟上ノ施設稍見ルヘキモノアリシト雖積弊ノ窮マル所一朝ニシテ其ノ效果ヲ擧ケ難ク加フルニ匪徒草賊所在ニ出沒シテ生命財產ノ安固ヲ闕キ其ノ發達極メテ遲遲タルヲ免カレサリキ然ルニ併合以來本府ハ產業ノ振興ニ重キヲ置キ銳意交通及金融機關ノ整備ニ勗メ百方各種產業ノ改良ヲ奬勵シ生命財產ノ安固、地方民心ノ安定、內地資金ノ流入等ト相俟チテ益其ノ效果ヲ擧ケ產業面目ヲ革メ貿易異常ニ進展シ民力隨テ豐ニ財政亦鞏固ヲ加ヘ經濟ノ發達實ニ囑目ニ値スルモノアリ試ニ併合前後ヲ以テ之ヲ大正八年ニ比較セムカ卽チ左表ノ如シ（指數ハ明治四十三年ヲ百トシタル大正八年ノ指數ナリ）

	明治四十三年	大正八年	指數
諸會社拂込資本金（銀行ヲ除ク）	一六、〇〇〇、〇〇〇圓	六〇、〇〇〇、〇〇〇圓	三七五

農産物價額	一七六、〇〇〇、〇〇〇	一、三八六、〇〇〇、〇〇〇	五四二
畜産物價額	三四、〇〇〇、〇〇〇	二一五、〇〇〇、〇〇〇	六三二
水産漁獲高	八、〇〇〇、〇〇〇	四四、〇〇〇、〇〇〇	五五〇
鑛産物價額	六、〇〇〇、〇〇〇	二五、〇〇〇、〇〇〇	四一六
貿易品品價額	五六、〇〇〇、〇〇〇	五〇五、〇〇〇、〇〇〇	八五六
各種銀行金銀出納高	二、〇三七、〇〇〇、〇〇〇	二七、三八四、〇〇〇、〇〇〇	一、三四四
同　預金現在高	一八、〇〇〇、〇〇〇	一二五、〇〇〇、〇〇〇	六九四
同　貸出金現在高	三三、〇〇〇、〇〇〇	二五二、〇〇〇、〇〇〇	一、一〇〇
朝鮮銀行券年末發行高	三〇、〇〇〇、〇〇〇	一六三、〇〇〇、〇〇〇	八一五

大正七年ノ經濟界　本年ニ於テハ船腹不足ノ加重、一般物價ノ昂騰等時局ニ基ク經濟上ノ影響尠ニ輕カラサルモノアリシモ事業計畫ハ引續キ旺盛ニシテ諸會社資本ノ拂込高ハ新設擴張ヲ合セ總計二千四百二十萬圓ヲ計上シテ前年ニ倍加シ輸移出貿易ハ諸般重要品殊ニ其ノ大宗タル米ノ活躍ニ因リ前年ニ比シ七千餘萬圓ノ劇增ヲ告ケ一方輸移入貿易ニ在リテモ事業界ノ盛況、購買力ノ增加等ニ因リ五千六百餘萬圓ノ增進ヲ示シ而モ輸移出入ノ權衡極メテ順調ニシテ歐洲休戰後ノ反動アリシニモ拘ラス財界ノ大勢好況ヲ持續セリ隨テ金融界モ亦年初以來概ネ繁忙ニ經過シ物價ノ騰貴、取引ノ增大、資力ノ充實、內地資本ノ

流入、朝鮮殖産銀行ノ設立等彼此相俟チテ其ノ活躍ヲ來シ金融ノ發達極メテ著シキモノアリ卽チ各種銀行金銀出納高ハ百三十七億圓ニ達シテ前年ニ比シ五十九億圓(七割五分)ノ劇増ヲ示シ年末現在預金ハ八千四百萬圓、貸出金ハ一億二千六百萬圓ニ上リ前年ニ比シテ預金三千萬圓(五割七分)、貸出金四千六百萬圓(五割九分)ヲ増加シ朝鮮銀行券ノ年末發行高ハ一億一千五百萬圓ノ巨額ニ上リ大正六年末ニ比シテ四千八百萬圓(七割一分)ノ増加ヲ示セリ

大正八年ノ經濟界　八年初来タ反動時代ヲ脫セス次テ米價ノ下落、騷擾事件ノ勃發等續出シ多少ノ不況ヲ免レサリシカ下半期ニ入リテハ恰モ戰後大景氣ノ時代ニ際會シテ物價勞銀頻リニ昂騰シ事業計畫異常ノ旺盛ヲ示シ貿易亦活躍シテ朝鮮財界空前ノ殷賑ヲ現出シタリ卽チ京城ニ於ケル物價ハ五月以降逐月躍進シ十二月ノ平均指數ハ前年同月ニ比シテ三割强ノ昂騰ヲ示シ殊ニ米價ハ年初ノ三十一圓臺ヨリ年末五十一圓臺ニ躍進シ勞働賃銀亦之ニ伴ヒテ急劇ナル騰貴ヲ現シ京城ニ於ケル十二月ノ平均指數ハ前年同月ニ比シ正ニ十割ノ劇騰ニ當レリ又同年中ノ拂込資本ハ新設一千四百萬圓、擴張一千七百萬圓、合計三千百萬圓ニ達シ前年ニ比シ七百萬圓ノ増加ヲ示セリ又輸移出貿易ハ米、棉、大豆ノ好況、海上運賃ノ低落等ニ由リ前年ニ比シ六千五百萬圓ヲ増加シテ二億一千九百萬圓ニ達シ輸移入貿易ニ在リテモ戰時ノ障碍漸次除却セラレ其ノ大宗タル綿絲布類ハ地方ノ荷動活潑ニシテ滿洲粟其ノ他飮食料品、支那麻布、石炭ノ入荷旺盛ナリシ等ニ因リ貿易額ハ二億八千萬圓

ノ巨額ニ上リ前年ニ比シ一億二千二百萬圓ノ激増ヲ告ケタリ

金融界ハ叙上物價ノ昂騰貿易ノ好況ニ加ヘ下半期ニ入リテ戰後大景氣ノ波動ヲ受ケ事業界ノ活躍、商品、株式、土地等ニ對スル思惑熱ノ旺盛ト爲リテ大ニ資金ノ需要ヲ喚起セシコトトテ五月以降例年ノ夏枯期ヲ通シテ漸次繁忙ノ度ヲ加ヘ取引ノ膨脹亦甚クヘキモノアリ卽チ大正八年中各種銀行ノ金銀出納高ハ二百七十三億圓ニ激増シテ前年ニ倍加シ手形交換高ハ九億六千二百萬圓ヲ計上シテ十三割强ヲ増加シ各種銀行ノ年末現在預金ハ一億二千五百萬圓、同貸出金ハ二億五千三百萬圓ニシテ前年末ニ比シ預金四千萬圓(四割八分)貸出金一億二千六百萬圓(十割)ヲ激増シ朝鮮銀行券ノ年末現在發行高ハ一億六千三百萬圓ノ巨額ニ上リ前年末ニ比シテ四千八百萬圓(三割八分)ノ膨脹ヲ告ケ制限外發行高ハ其ノ認可限度五千萬圓ニ肉ムトスルノ狀アリ斯ノ如キ金融ノ膨脹ハ主トシテ商品市價ノ昂騰、商取引ノ好況ニ胚胎スルコト勿論ナリト雖下半期以降ニ於ケル思惑熱ノ勃興亦與リテ力アリ加フルニ貿易著シキ逆調ヲ呈シテ之カ爲替決濟容易ナラス一方內地金融市場漸次强調ヲ帶ヒテ前後二回日本銀行ノ利上ヲ見タルニ依リ旁朝鮮銀行ハ八月、十月及十一月ノ三回ニ亙リ貸出利率ノ引上ヲ斷行シ一般銀行亦之ニ追隨シ彼此相俟チテ貸出警戒ノ態度ニ出テシヲ以テ半島金融界ハ頓ニ緊縮ノ狀勢ヲ呈シ思惑熱ハ絶エス金融難ニ控制セラルルノ狀態ト爲リ加フルニ九月以降債券ノ募入、株式ノ拂込等相踵キテ大ニ銀行ノ手許ヲ緩和セシ

ヲ以テ金融界ハ敍上空前ノ膨脹ヲ示シナカラモ大勢小康ノ裡ニ越年スルコトヲ得タリ

大正九年ノ經濟界　ハ尚戰後大景氣ノ惰勢ヲ受ケ三月迄好況ヲ維持シ京城重要物價指數ハ前年十二月ノ平均（三五〇（戰前ヲ一〇〇トシテ算出ス））ヨリ三月平均（三六七）ニ累進シ貿易ハ年初三箇月間ニ前年同期ニ比シ一千五百萬圓內外ノ增進ヲ示シ銀行券發行高モ三月末現在一億五千萬圓ヲ超エ制限外發行依然約五千萬圓ニ及フノ狀況ナリシカ會內地財界ノ情勢頗ル險惡ト爲リ四月ニ入リ內地前月貿易ノ大入超ト有數銀行ノ破綻トヲ導火線トシテ其ノ恐慌ヲ曝露スルヤ朝鮮財界ハ忽チ其ノ大影響ヲ受ケ米、大豆、綿絲布、支那麻布等重要商品激落シ事業計畫挫折シ穀類、繭等ノ移出次第ニ衰ヘ市況頓ニ沈衰シテ仲間取引ノ如キ殆ト其ノ跡ヲ絕チ思惑商人ノ窮狀ヲ曝露スルニ至レリ斯クテ上半期ノ經濟界ハ殆ト恐慌ノ裡ニ經過セシカ元來朝鮮ノ經濟界ハ戰時ニ於テ內地ノ如キ大ナル好影響ヲ受ケ居ラサリシカ爲此ノ反動モ比較的輕微ニシテ一、二方面ノ窮境モ大體救濟ノ途開ケ期末迄ニハ財界當面ノ整理略其ノ緖ニ就クニ至レリ然レトモ下半期ノ夏枯期ニ入リテハ商取引極度ノ閑散ニ陷リテ步一步不景氣時代ニ向ヘリ卽チ米ハ稀有ノ豐作ニ加フルニ取引不振ニシテ其ノ京城價格三月上旬ノ四十九圓五十錢ヨリ七月最高三十八圓、十二月上旬十九圓八十錢ニ低落シ大豆、棉花亦之ニ隨伴シ但タ年末ニ於テ米、豆ノ移出ニ少シク活氣ヲ呈セシアリシノミ重要輸移入品亦荷動キ不振ヲ極メ就中綿絲布ハ五百五十四臺ヨリ三百三十圓臺ニ、滿洲粟ハ二十

五圓見當ヨリ七圓五十錢程度ニ暴落セリ隨テ一般物價ハ四月以降低落ノ一方ヲ辿リ京城重要物價指數ハ三月ノ平均(三六七)ヨリ七月(二九〇)十二月(二三九)ニ下リ前年十二月ニ比シ三割強ヲ低下セリ貿易ハ總額四億三千萬圓ニシテ下半期中ノ不振ニ因リ前年ニ比シテ輸移出二千七百萬圓輸移入四千百萬圓ヲ減退シ輸移出入ノ差額ハ四千七百萬圓ノ入超ニ終レリ(本節貿易額ハ開港場ノ貿易品價額ヲ擧ク)

大正九年金融ノ狀況　ハ財界ノ變動以來新資金ノ需要漸次退縮シ預金減少シテ內地資金ノ流入亦杜絕シ一面貿易著シキ逆調ヲ呈シテ四、五、六ノ三箇月ノ如キ每月一千萬圓內外ヲ入超セル狀態ト爲リ資金ハ流出ノ一方ヲ辿レリ是ニ於テ朝鮮殖產銀行ハ四月末勸業金融ノ標準利率ヲ五月中旬更ニ商業金融ノ實行利率ヲ引上ケ朝鮮銀行ハ六月十五日以降一般的ニ預金及貸出標準利率ノ引上ヲ斷行シ一般金利モ之ニ伴ヒテ一段ノ強調ト爲リ四月以降七月初頭ニ亙リ金融極度ノ緊縮ヲ呈シタリ斯クテ貸出金ハ回收勝ト爲リ銀行券ハ漸次收縮シテ十月末ノ發行高九千五百萬圓ニ減退セリ斯クテ下半期ニ入リ相當內地資金ノ流入ヲ見ルニ至リ銀行業者ノ側ヨリ觀タル金融界ハ徐徐緩和ノ傾向ヲ認メシモ市中ノ金融ハ依然梗塞セシカ十一月以降新穀及棉花ノ出廻盛季ニ入ルニ及ヒ稍資金ノ需要ヲ喚起シ殊ニ年末ニ接近シテ米豆類ノ商況俄ニ好勢ヲ示シ貸出預金共ニ膨脹ノ趨勢ニ轉シ遂ニ歲末的色彩ヲ認メタルモ一方輸移入品ノ商況鈍狀ニ終リ信用取引依然萎縮セルヲ以テ大

勢ヲ挽回スルニ至ラス金利ノ如キ保合ノ裡ニモ寧ロ弱含ニテ越年セリ

同年末現在ノ通貨流通高ハ九千八百四十九萬圓ニシテ前年末ニ比シ三千五百六十一萬圓ヲ減少シ朝鮮銀行券ノ發行現在高ハ一億一千四百三萬圓ニシテ四千九百五十六萬圓ヲ減シ各種銀行ノ現在預金ハ一億三千九百三十五萬圓ニシテ一千四百九萬圓ヲ增加シ同現在貸出高ハ二億三千六十九萬圓ニシテ二千二百六十七萬圓ヲ減少セリ又同年中ノ各種銀行金銀出納高ハ二百七十八億九千萬圓ニシテ前年ニ比シ五億三百萬圓ヲ增加シ手形交換高ハ八億四千九百萬圓ニシテ一億一千三百萬圓ヲ減少セリ又同年中ノ平均金利ハ定期預金普通年利六分七厘當座預金同日歩九厘貸付金普通日歩三錢四厘手形割引同三錢五厘ニシテ何レモ前年中ノ平均ニ比シ少シク上位ニ在リ

第二十一節　貿易

大勢　朝鮮ノ貿易ハ併合前ニ在リテハ總額五千萬圓內外ヲ算スルニ過キス加フルニ年ニ依リ增減常ナキノ狀態ナリシカ併合以來產業、金融、交通等經濟機關ノ發達ト相俟チテ漸次其ノ面目ヲ革メ殊ニ歐洲戰亂勃發後其ノ好影響ヲ受ケ內地、支那及露領等ニ於ケル物資ノ需要旺盛ナリシノミナラス之カ爲製造工業勃興ノ機運ヲ促進シ其ノ結果輸移出ニ於テ農產品、水產品、鑛產品ノ增進ハ勿論、新ニ工產品ヲ加フルニ至リ貿易額ハ比年著シキ膨脹ヲ

示セリ

更ニ輸移入ニ於テハ併合以來富力ノ增進、民度ノ向上ニ伴ヒ食料品衣料品其ノ他ノ日用品等漸進的步調ヲ以テ增加シ歐洲戰亂勃發ノ當初一時不振ニ陷リシモ其ノ後輸移出貿易ノ活躍ト母國資本ノ流入ニ基ク事業界ノ殷盛トニ由リ事業用原料及建設材料ノ輸移入亦大ニ增加シ更ニ長足ノ進步ヲ爲スニ至レリ晩近輸移出入貿易品價額ノ膨大ハ物價ノ騰貴之カ一因ヲ爲セリト雖其ノ大勢ハ一般經濟界ノ實質的進展ニ隨伴セルモノタルヤ疑ヲ容レサル所ナリ

今既往十年間ノ貿易ニ就キ之ヲ觀ルニ明治四十三年ニ於テ輸移出一千九百萬圓、輸移入三千九百萬圓、合計五千九百萬圓ヲ計上セルニ過キサリシ貿易額ハ大正八年ニ至リテ輸移出二億二千百萬圓、輸移入二億八千三百萬圓、合計五億五百萬圓ニ達セリ卽チ輸移出ニ於テ十一倍餘、輸移入ニ於テ七倍餘、出入合計ニ於テ八倍餘ノ激增ナリトス

然ルニ大正九年ニ在リテハ戰後不景氣ノ襲來ニ因リ前年ニ比シ輸移出ニ於テ二千四百九十萬圓(一割一分强)輸移入ニ於テ三千三百七十萬餘圓(一割二分弱)合計ニ於テ五千八百七十萬圓(一割一分强)ヲ減少シ貿易總額四億四千六百萬圓ト爲リタレトモ之ヲ明治四十三年ニ比スルトキハ猶輸移出ニ於テ約十倍、輸移入ニ於テ六倍餘、合計ニ於テ七倍餘ノ增加ニ當レリ明細左表ノ如シ

貿易品價額累年比較

年	輸移出			輸移入			出入合計	合計ノ指數	輸移入超過
	開港	隣接國境	計	開港	隣接國境	計			
	千円	千円	千円	千円	千円	千円	千円		千円
明治四十三年	一九、九一三		一九、九一三	三九、七八二		三九、七八二	五九、六九六	一〇〇	一九、八六八
同　四十四年	一八、八五六		一八、八五六	五四、〇八七		五四、〇八七	七二、九四四	一二三	三五、二三〇
大正元年	二〇、九八五		二〇、九八五	六七、一一五		六七、一一五	八八、一〇二	一四八	四六、一二九
同　二年	三〇、八七八	三五六	三一、二三五	七一、五八〇	四六七	七二、〇四七	一〇三、二八三	一七三	四〇、八〇一
同　三年	三四、三八八	六四六	三五、〇三五	六三、二三一	四六三	六三、六九四	九八、七三〇	一六五	二八、六五九
同　四年	四九、四九二	七二八	五〇、二二〇	五九、一九九	四九五	五九、六九四	一〇九、九一四	一八四	九、四七四
同　五年	五六、八〇一	一、〇一六	五七、八一八	七四、四五六	六七七	七五、一三四	一三二、九五二	二二三	一七、三一五
同　六年	八三、七七五	一、一八七	八四、九六二	一〇二、八八六	一、二〇五	一〇四、〇九二	一八九、〇五五	三一七	一九、一二九
同　七年	一五四、一八九	一、七一三	一五五、九〇二	一五八、三〇九	二、一一五	一六〇、四二四	三一六、三二七	五三〇	四、五二一
同　八年	二二九、六六五	二、二八二	二三一、九四七	二八〇、七八六	二、二九〇	二八三、〇七六	五一五、〇、四	八四六	六一、一二九
同　九年	一九一、九五八	五、〇六二	一九七、〇二〇	二三八、九五六	一〇、三三〇	二四九、二八六	四四六、三〇八	七四八	五二、二六六

出入貿易ノ權衡　ハ前表ノ如ク年年輸移入超過ヲ持續セリト雖其ノ因由主トシテ諸般建設材料其ノ他事業原料等將來朝鮮開發ノ資源タルヘキ特種貨物ノ入增ニ在ルカ故ニ必

スシモ悲觀スヘキノ現象ニアラス殊ニ近年產業ノ發達ニ伴ヒ輸移出ノ增進顯著ナリシヲ以テ輸移入超過額ハ大正元年ヲ限界トシテ漸次逐減ノ趨向ヲ示セルノミナラス朝鮮ノ產出ニ係ル金銀地金ヲ併算スルトキハ大正四年及同七年ノ兩年ニ於テ却テ百餘萬圓ノ輸移出超過ヲ計上セシカ如キ注目ニ値スルモノアリ而モ大正八年ニ於テ再ヒ入超額ノ激增ヲ見タリト雖這ハ同年ニ於ケル旱害救濟施設ノ結果代用食糧品ノ輸入激增セシニ職由スルモノナリ又大正九年ニ於テ入超稍減退セルモ例年ニ比シテ其ノ額尙著シク高位ニ在ルハ主トシテ米ノ移出激減及其ノ新穀出廻期ニ於ケル市價ノ暴落ニ起因スルモノニシテ兩者共ニ必スシモ常態ヲ以テ目スヘカラス

更ニ最近ニ於ケル貿易增減ノ事由ヲ釋ヌルニ

(一) 大正七年　ニ於テハ露國政變後ニ於ケル軍需品輸出ノ杜絕及一部鑛業界ノ不振等ノ事情アリシニモ拘ラス內地財界及支那市場ノ好況顯著ニシテ在來輸移出品ニ盛況ヲ齎ラセシノミナラス生絲及銑鐵ノ如キ新規移出品ノ巨額ニ上レルアリテ輸移出貿易ノ激增ヲ來シ輸移入ニ在リテハ鮮內生產品收益ノ增加勞銀收入ノ增加ニ連レ各般生計資料ノ需要盛況ヲ呈シ一面各種建設材料及生產原料補助材料ノ入荷ヲ促進シ延テ輸移入ノ激增ト爲レリ

(二) 大正八年　ニ在リテハ休戰ノ反動間モナク消散シテ內地財界戰後ノ大景氣ヲ現出

シ農產品ノ昂騰殊ニ甚シク加フルニ船腹ノ緩和、世界的食糧難等ノ事情アリテ輸移出ニ於テハ米、大小豆等ノ出增六千餘萬圓ニ及ヒ其ノ他百萬圓乃至三百萬圓ヲ激增シタルモノ尠カラス又一面輸移入ニ於テハ米價ノ暴騰旱害ノ影響等ニ因リテ滿洲產粟其ノ他雜穀類ノ入荷激增シ加之數年來ノ好景氣ニ基ク地方財力ノ向上ハ各種衣料品ノ實需ヲ喚起シ同時ニ商人間ノ思惑取引ヲ誘致シタルノ事情アリテ綿布、麻布類ノ輸移入未曾有ノ盛況ヲ呈シタリ

(三)**大正九年**　ニ在リテハ年初貿易ノ好調ヲ持續シタルモ五月以降內地財界恐慌ノ餘波ヲ承ケ下半期ヨリ不景氣時代ニ入リ穀蔵棉花等慘落ヲ告ケ企業、商取引等亦隨テ萎靡シ一面船腹ノ增加、內地移入稅（朝鮮ヨリ內地ヘノ移入稅）ノ撤廢等ニ依リ一部好影響ヲ受ケタルモノアリシモ大勢ハ出入共ニ不振ニ了レリ

對內地及對外關係　朝鮮貿易ノ對手國ハ廣ク歐亞、北米、濠洲ノ諸方面ニ亙リ其ノ數少カラサレトモ到底對內地關係ノ密接ナルニ及ハス今大正九年ノ貿易額ニ就キテ之ヲ觀察スルニ輸移出貿易ノ八割六分、輸移入貿易ノ五割七分、出入總額ノ七割ハ內鮮間ノ貿易ニ屬シ對外國貿易ハ輸出一割四分、輸入四割三分、總額三割ヲ占ムルニ過キス而シテ諸外國中主要ノ地位ニ在ルハ輸出ニ於テ支那、露領亞細亞ニシテ輸入ニ在リテハ支那、北米合衆國、英國、蘭領印度、露領亞細亞等ノ順位トス大正九年ノ對內地及主要通商國別貿易額左ノ如シ

	大正九年	
	輸移出	輸移入
内地	一六九、三八〇、八八七円	一四三、四一〇、〇三〇円
支那	二四、二七八、一三八	七七、三八〇、〇八三
露領亞細亞	二、三五二、一六三	四四七、三六三
印度	一〇、一一一	一、五〇五、七九八
北米合衆國	二六六、四二一	一九、七〇〇、四二一
英國	二一三、二六六	四、九四〇、六〇四

第二十二節　物價及勞銀

物價　歐洲戰局ノ擴大ニ伴ヒ參戰各國ノ戰時經濟政策ニ基ク貿易上ノ障碍愈累加シテ愈〻船腹ノ不足ト運賃ノ昂騰トハ貨物輸送ノ澁滯ヲ來シ企業材料ノ輸入難ニ伴フ一部產業ノ打擊亦輕カラサルモノアリ隨テ朝鮮ニ於ケル一般物價ハ大正五年以來漸騰ヲ持續シテ殆ト底止スル所ナク之ヲ京城ニ於ケル重要物價指數ニ徵スルニ大正七年十月ノ總平均ハ實ニ二四五（帝國ノ參戰セル大正三年七月ノ平均相場ヲ一〇〇トス以下皆同）ニ達シ同年一月ノ一八六ニ比スレハ五九ノ即チ三割一分ノ昂騰ヲ示セリ

然ルニ同年十一月愈休戰條約ノ成立ヲ見ルヤ一般財界ハ俄然變調ヲ來シ鐵類、藥品、染料等戰時關係品ノ相場ハ慘憺タル崩落ヲ演シ其ノ他ノ諸品亦概シテ伸力ヲ殺カレタリト雖主トシテ正米雜穀類ノ强調ニ因リ京城重要物價ノ平均指數ハ大正八年二月ニ於テ「二六五」ヲ示シ休戰前ノ最高記錄「二四五」ニ比スルニ却テ「二〇」ノ昂騰ヲ來セリ然ルニ三月ニ至リ外米輸入ノ好調ニ內鮮相踵キテ穀價暴落シ綿絲布類ノ如キモ內地相場ノ動搖ト朝鮮騷擾事件ノ勃發トノ影響ニ因リ人氣沈衰シテ相場下押ヲ演シ四月ノ平均指數ハ二月ニ比シ「一一」ノ低下ヲ見タルモ休戰以來人氣恢復先走リタル感アリ殊ニ歐洲產業界ノ恢復未タ容易ナラスシテ歐米商品殺到ノ懸念モ一片ノ杞憂ニ過キサルコト判明シ加フルニ下半期ニ入リテヨリ原產地ニ於ケル外米ノ奔騰スルアリ其ノ他諸般ノ刺戟相踵キテ起リ之カ爲一般商人ノ思惑益熾烈ヲ極メ貿易活躍シ事業計畫異常ノ旺盛ヲ示シ正貨ノ激增ハ勢ヒ信用通貨ノ膨脹ト爲リ一般財界ハ所謂戰後大景氣時代ヲ現出シテ物價一齊ニ加速度ヲ以テ漸騰步調ヲ取リ京城ニ於ケル其ノ平均指數ハ大正九年三月ニ於テ「三六七」ヲ示シ大正七年一月ノ「一八六」ニ比シ九割七分ノ大暴騰ヲ演シ更ニ帝國ノ參戰セシ大正三年七月ニ比較スルトキハ實ニ二十六割七分ノ騰貴率ヲ現ハシ物價ノ一新記錄ヲ作レリ

然ルニ四月以降內地財界恐慌ノ大影響ヲ受ケテ穀類、綿絲布其ノ他重要商品激落シ下半期初頭ヨリ所謂不景氣時代ニ入リ平均物價ハ逐月低落一方ノ徑路ヲ辿リ其ノ平均指數ハ

五月〔三二五〕七月〔二九〇〕九月〔二七〇〕十二月〔二三九〕ト爲リ十二月ノ平均指數ヲ三月ノ最高記錄ニ比スレハ實ニ三割四分ノ低下率ヲ示セリ

更ニ本期間ヲ通シテ朝鮮物價一般ノ趨勢ヲ概觀スルニ朝鮮產品ト輸移入品トハ著シク騰落ノ經過ヲ異ニセルノミナラス大正七、八年度ニ於ケル物價漸騰ノ場合ニ在リテモ將又大正九年度ニ於ケル物價漸落ノ場合ニ在リテモ共ニ朝鮮產品ニ於テ其ノ趨勢ノ特ニ顯著ナルモノアリシハ聊注意スヘキ現象ナリトス

勞銀　騰テ勞銀ノ趨勢ヲ窺フニ大正七、八年度ニ於テハ諸物價大體昂騰ヲ持續シ一般事業界空前ノ盛況ヲ呈シ生活費隨テ膨脹シ勞力亦不足ヲ告ケ延テ勞働賃銀ノ騰貴ヲ促シタルハ勿論ナリト雖而モ其ノ伸力ハ兎角物價ノ騰貴ニ伴ハサリシカ休戰後ニ於テハ內地ニ於ケル勞働問題ノ影響深刻ニシテ勞銀ハ爾來著シキ昂騰ヲ來シ大正九年四月ノ財界恐慌時ニ在リテモ尙強調ヲ持續シテ五月最高率ニ達シ六月以降ノ不景氣時代ニ入リ初メテ漸落ノ徑路ヲ辿リタルモ十月再ヒ形勢ヲ挽回シテ六月平均ト大差ナキニ至リ以テ年末ニ及ヘリ

今之ヲ京城ニ於ケル各種勞働賃銀ノ平均指數ニ徵スルニ是等勞銀ハ大正七年一月ノ總平均〔九〇〕（帝國ノ參戰セル大正三年七月ノ各種勞働ノ平均賃金ヲ一〇〇トス以下皆同）ヨリ例年勞銀ノ低落季節タル結氷期ヲ通シテ大勢逐月漸騰歩調ヲ辿リ同八年六月ニ至リテ其ノ平均指數〔一八〇〕ニ達シタルカ七月以

降昂騰ノ趨勢更ニ顯著ト爲リ其ノ最高記錄ナル同九年五月ノ平均指數ハ「三〇八」ニシテ之ヲ大正七年一月ニ比スレハ「二一八」即チ二十四割二分ノ騰貴ニ當リ帝國ノ參戰セル大正三年七月ニ比スレハ二十割八分ノ昂騰ナリトス

更ニ各種勞働ニ就キテ之ヲ觀ルニ其ノ趨勢固ヨリ一樣ナラスト雖朝鮮ニ於テ主要ナル十六種ノ勞働中一トシテ大體強含ミノ趨勢ヲ持續セサルハナク就中朝鮮人ノ勞銀ニ於テ騰貴ノ特ニ著シキモノアリ又以テ朝鮮經濟界發展ノ一端ヲ窺フニ足ルヘシ

京城女子高等普通學校
作文教授

京城校洞公立普通學校

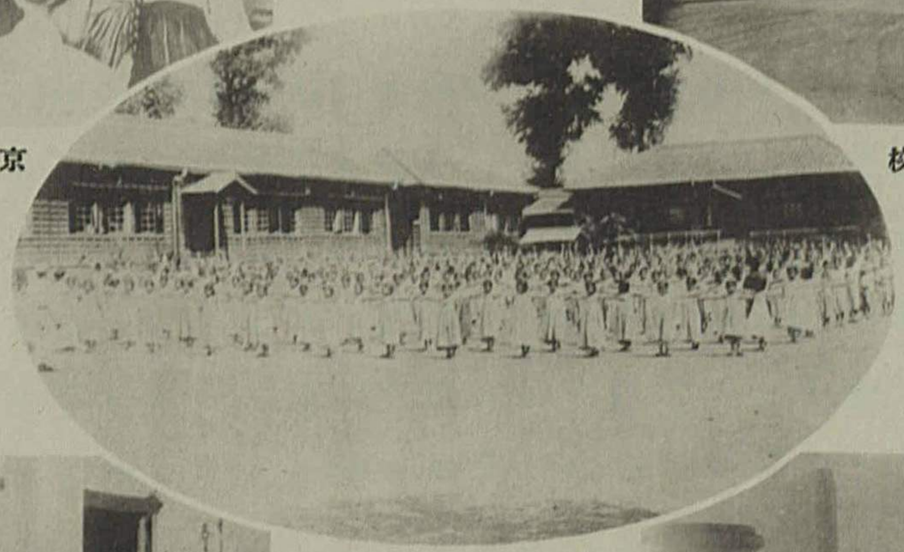

體操
宣川公立普通學校
(平安北道)

讀書堂漢文素讀

京城工業專門學校化學實驗

第五章 教育

第二十三節 學制

一 概說

當時ノ教育狀況　古來朝鮮ノ教育ハ儒學ヲ宗トシ科擧ニ合格スルヲ以テ唯一ノ目的トシ京城ニ最高學府タル成均館竝東西南中ノ四學アリ各郡ニ鄕校、各面洞ニ書堂アリテ教育ノ機關ト爲レリ然ルニ明治二十七年科擧ノ制廢セラルルルト共ニ成均館、四學及鄕校ハ遂ニ衰退シテ其ノ名ヲ存スルノミト爲リ無數ノ書堂獨リ全國ニ舊態ヲ存セリ次テ韓國政府ハ明治二十八年範ヲ帝國ニ取リテ教育制度ヲ立テ京城ニ小、中學校其ノ他二、三種ノ專門ノ學校ヲ、地方ニ小學校ヲ設立シタルモ其ノ施設時勢民度ニ適セサリシノミナラス之ヲ運用スルノ職員其ノ人ヲ得スシテ效果ノ見ルヘキモノ尠カリキ又私立學校ハ基督教宣教師カ布教ノ傍經營シタルモノヲ主トシ內地人ノ經營ニ係ル朝鮮人學校亦之ト前後シテ漸ク設立ヲ見ルニ至リ明治三十八年頃ニハ私立學校ノ設立セラルルモノ著シク多キヲ致セリ爾來統監府設置ノ前後ヨリ內地人參畫ノ計畫ニ基キ大ニ學制ノ改善、擴張ヲ講シ就中最モ力ヲ初等教育ニ注キテ新教育ヲ開始シタリ

教育ノ方針　本府始政後ハ教育制度ノ調査研究ヲ進ムルト共ニ各般教育機關ノ充實ヲ企畫シ朝鮮ニ於ケル教育ハ内鮮人ノ區別ナク等シク教育勅語ノ趣旨ニ遵ヒテ忠良ナル國民ヲ育成スルヲ以テ目的ト爲シタリ但當時内鮮人ノ思想、民度、言語、風習等全ク其ノ趣ヲ異ニスルモノ猶少カラサリシヲ以テ便宜上其ノ學制ヲ異ニシ實際ニ適合スル施設ヲ行フコトト爲シ内地人子弟ノ教育ニ關シテハ入轉學ノ關係上内地ノ制度ニ準據スルノ必要アルヲ以テ朝鮮特殊ノ事情アルモノノ外ハ總テ内地ノ制度ニ則リ朝鮮人子弟ノ教育ニ關シテハ時勢民度ノ現狀ニ顧ミテ之ニ適應セル制度ヲ設ケ逐次學校ノ增設、學科課程ノ改善等ヲ行ヒ來リシカ今ヤ併合後既ニ十年ヲ經過シ時勢ノ進歩ト共ニ朝鮮人ノ向學心大ニ進ミタルヲ以テ朝鮮人ニ對スル從來ノ教育制度ニ革新ヲ加フルノ必要ヲ認メ之カ調査ヲ進ムルト共ニ更ニ教育機關ノ充實ニ努メ朝鮮人子弟ニモ内地ト同一程度ノ教育ヲ施シ併セテ正式ニ内地ノ上級學校ニ入ルノ途ヲ開キ以テ教育ノ效果ヲ全カラシメムコトヲ期セリ

教育行政機關　現在教育行政ノ機關トシテハ總督府ニ學務局ヲ置キテ學政ヲ掌理セシメ其ノ下ニ學務課、編輯課及宗教課アリ別ニ視學機關アリテ教育ノ實際ヲ視察シ而シテ各道内務部ニモ亦學務課ヲ置キ且之ニ道視學ヲ配置シ以テ教育、學藝及宗教ニ關スル行政事項ヲ掌ラシム

教育機關　ハ併合以來漸次其ノ整備ヲ講シテ就學者ノ增加ト共ニ學校ヲ增設シ又其ノ

向學心ノ向上ト共ニ中等及高等教育ノ諸機關ヲ新設シ今ヤ朝鮮人子弟ノ初等教育機關タル普通學校、中等教育機關タル高等普通學校、女子高等普通學校、實業教育機關タル實業學校及簡易實業學校、專門教育機關タル京城專修學校、內地人子弟ノ初等教育機關タル小學校、中等教育機關タル中學校、高等女學校、實科高等女學校、實業教育機關タル商業專修學校、簡易商業專修學校、又內鮮人子弟共學ノ專門教育機關トシテ官立醫學專門學校、官立工業專門學校、官立農林專門學校、其ノ他私立學校トシテ各種ノ教育機關ヲ存スルニ至リ尙大正八年官制改革以來特ニ力ヲ教育ニ致シ是等教育ノ任ニ當レル教員ニ對シテハ努メテ其ノ修養、研鑽ヲ奬勵シ初等教育ニ在リテハ本府及各道ニ於テ適宜教員ヲ召集シテ學術其ノ他ノ講習會ヲ開キ或ハ其ノ見聞ヲ博カラシムル爲內地、滿洲等ニ見學旅行ヲ爲サシメ中等及專門教育ニ在リテハ帝國大學其ノ他ノ專門學校ニ教員ヲ派遣シテ其ノ專攻學科ノ研究ヲ爲サシメ大學其ノ他高等教育機關開設準備ノ爲研究員ヲ海外ニ派遣スル等施設ノ擴張充實ヲ圖リ以テ朝鮮文化ノ進歩ヲ講シ半島ノ民衆ヲシテ治ク文明ノ惠澤ニ浴セシメムコトヲ期シツツアリ

二　學制ノ刷新

應急的改正　朝鮮人ノ教育ニ關スル從來ノ制度ハ明治四十四年公布ノ朝鮮教育令ニ依

リテ其ノ基本ヲ確立シ當時ノ時勢民度ニ鑑ミ簡易實益ヲ旨トシテ普通、實業及專門教育ノ組織編制ヲ定メ之ニ準據シテ先ツ普通教育及實業教育機關ニ關スル諸規則ヲ發布シ次テ專門教育ニ關スル規則ヲ制定シ漸ヲ逐ヒテ教育機關ノ整備充實ヲ圖レリ然ルニ今ヤ朝鮮教育令實施以來已ニ九星霜ヲ閱ミシ時勢ノ進歩ハ民衆ノ向學心ヲ向上セシメ從來ノ學制ハ以テ一般ノ希望ヲ充タスニ足ラサルニ至リタルノミナラス本府官制改革以來文化施設ノ振張上特ニ教育ノ振興ニ力ヲ效スノ必要アルヲ認メタルヲ以テ最近學制刷新ノ計畫ヲ立テ一面本府ニ臨時教育調查委員會ヲ設キテ朝鮮ニ於ケル教育制度ノ根本的調查審議ヲ爲スト共ニ一面朝鮮人ノ教育モ大體內地ノ制度ニ準シテ之ヲ行フノ趣旨ニ依リ差當リ普通教育ニ關シ急要ナル改正ヲ實施スルコトト爲シ大正八年十二月先ツ高等普通學校規則及女子高等普通學校規則ヲ改正シ高等普通學校ニ在リテハ主トシテ內地上級學校トノ聯絡ニ便スル爲教科目中新ニ外國語ヲ加ヘ從來隨意科目トシテ英語ヲ課シタルヲ改メ必須科目トシテ英語、獨語又ハ佛語ヲ課シ理科ヲ改メテ博物、物理及化學ノ二科目ト爲シ又實業及法制經濟ノ一科目ヲ實業ト法制及經濟ノ二科目ニ分離シ學校ノ事情ニ依リ實業又ハ法制經濟ノ一方ヲ闕キ若クハ隨意科目トスルコトヲ得シメタリ又女子高等普通學校ニ在リテハ隨意科目トシテ新ニ外國語ヲ加ヘ英語又ハ佛語ヲ課スルコトヲ得シメ算術ノ科目ヲ數學ニ改メ其ノ外女子ノ教育ヲシテ一層土地ノ狀況ニ適切ナラシムルノ便宜ヲ講シ兩者

共ニ大正九年一月一日ヨリ實施セリ次テ同年十一月更ニ朝鮮教育令ニ應急的改正ヲ加ヘ普通學校ノ修業年限ヲ二箇年延長シテ六年ト爲シ地方ノ狀況ニ依リ之ヲ四年又ハ五年ニ止ムルコトヲ認メ同時ニ高等普通學校ニ修業年限二年以内ノ補習科ヲ置クコトヲ得シメ之ニ伴ヒテ普通學校規則及高等普通學校規則ヲ改正シ普通學校ノ教科目中新ニ日本歷史及地理ヲ加ヘ理科、圖畫、體操ヲ必須科目ニ改メ更ニ高等普通學校補習科ノ教科課程ヲ設定シ此等ノ學校ヲシテ内地ノ學制ニ依ル小學校、中學校又ハ高等女學校ト略同等ナル教育ヲ施サシムルコトト爲セリ尚次年度ニ於テハ從來ノ臨時的教員養成機關ヲ廢シテ新ニ師範學校ヲ設ケ更ニ進ミテハ高等學校及大學設置ノ準備ヲ爲シ時運ニ順應シテ益教育施設ノ完備ヲ圖リ以テ將來内鮮間ニ於テ成ルヘク速ニ學制上差等ナキニ至ラシメムコトヲ期ス

私立學校規則ノ改正　朝鮮人ヲ教育スル私立學校ノ指導監督ニ關シテハ私立學校規則ヲ制定發布シテ之ヲ行ヒ特ニ宗教、教育ノ分界ヲ嚴守セシメテ國民教育ノ統一ヲ期セシモ稍劃一ニ過クルノ弊ナキヲ得サリシヲ以テ大正九年三月時勢ノ推移ト朝鮮ノ實情トニ鑑ミテ之ニ改正ヲ加ヘ私立學校ノ設置經營ニ關スル煩瑣ナル手續ヲ廢シテ最少限度ノ要求ヲ爲スニ止メタルノミナラス從來普通、實業又ハ專門ノ教育ヲ爲ス私立各種學校ハ普通學校、高等普通學校、女子高等普通學校、實業學校又ハ專門學校ノ名稱ヲ用ヰサルモノト雖總テ是等諸學校規則ニ準シテ其ノ教科課程ヲ定メシメ爾餘ノ教科目ハ之ヲ加フルコトヲ得シ

メサリシモ本改正ニ於テハ普通教育ヲ爲ス場合ニ於テ必須科目トシテ修身、國語ヲ課セシムルノ規定ヲ設ケタル外總テ前記ノ制限ヲ撤廢シ普通學校、高等普通學校、女子高等普通學校又ハ專門學校ノ名稱ヲ用キスシテ普通、實業又ハ專門ノ教育ヲ施ス私立各種學校ニ於テハ宗教學校ト均シク教科目中宗教ヲ加フルコトヲモ妨ケサルコトト爲シ以テ民間教育施設ノ振興ニ資シタリ

內地人教育ノ制度　朝鮮ニ於ケル內地人教育機關ハ其ノ初居留民ノ特志ニ成リ小學校規則ノ外何等法令ノ準據スヘキモノナカリシカ本府設置ノ後各學校官制及諸學校規則發布セラレ茲ニ初メテ其ノ制度ヲ確立スルニ至レリ而シテ此等ノ諸制度ハ大體內地ニ於ケル教育方針ト異ナルナク唯初等教育ニ於テハ特ニ朝鮮ノ實情ニ鑑ミテ教育上必要ナル事項ヲ教科ニ加味シ尋常小學校ニ於テハ農業、商業ノ初歩ヲ、高等小學校ニ於テハ隨意科目トシテ朝鮮語ヲ加フルコトヲ得シメ更ニ土地ノ狀況ニ依リ補習科ニ於テ教科目加除ノ自由ヲ認メタル外全然內地ト共通ノ制度ト爲シ其ノ入轉學ノ關係ニ於テモ亦共通ナラシメタリ現今（大正九年五月調）朝鮮ニ於ケル內地人教育機關トシテハ小學校、中學校、高等女學校、專門學校、商業專修學校、簡易實業專修學校、其ノ他各種學校ノ數官、公、私立ヲ合シテ四百五十五校ニ達シ官立京城醫學專門學校及同京城工業專門學校ハ大正五年四月、同水原農林專門學校ハ同七年四月其ノ開設ノ當初ヨリ內鮮人生徒ヲ共學セシムルコトト爲シ其ノ他ノ實業學校ニ

於テモ亦共學ノ途ヲ開ケルモノアリ

三　臨時教育調査委員會

組織　本府ハ近時時勢ノ進歩ニ應シテ朝鮮教育制度ニ一大革新ヲ加フルノ必要ヲ認メタルモ事頗ル重大ニシテ愼重ナル調査研究ヲ要スルヲ以テ之カ爲先ツ臨時教育調査委員會ヲ設クルコトト爲シ大正九年十二月同會規程ヲ發布シタリ同會ハ總督ノ諮問ニ應シ朝鮮教育ニ關スル重要ナル事項ヲ調査審議スルノ機關トシ政務總監ヲ以テ委員長ニ充テ其ノ他ノ委員ハ本府高等官中ヨリ任命スルノ外内地及朝鮮ニ於ケル教育ニ關シ學識經驗アル内鮮人ニ囑託スルモノトス

第一回會議ノ決議事項　本會ハ大正十年一月既ニ其ノ第一回會議ヲ開キ愼重審議ノ上初等、中等、專門、大學其ノ他ノ各教育系統ニ就キ當局ノ提示シタル原案ニ對シ左ノ決議ヲ爲シ大體當局ト其ノ意見ヲ同ウシタリ

一、朝鮮教育制度ハ民度事情ノ許ス限リ内地ノ教育制度ニ準據スルコト

一、朝鮮人教育ニ關シ特別ノ制度ヲ設クル場合ト雖各制度ノ下ニ内鮮人ヲ合同教育スルヲ妨ケサルコト

一、内地朝鮮間ノ學校聯絡ヲ一層密ナラシムルコト

一、向學心ヲ尊重シ事情ノ許ス限リ之ニ應スル施設ヲ爲スコト

第二回會議ノ決議事項　本會ハ大正十年五月更ニ第二回委員會ヲ開催シ教育系統ノ前記大綱ノ實施ニ關スル本府提出ノ具體的成案ヲ審議シ一、二字句ノ修正ヲ加ヘタル上正當ノ決議ヲ經テ大要左ノ如ク答申セリ

一、朝鮮ノ教育制度ハ內地ノ制度ニ準據ス但シ左ノ特例ヲ設ク

(イ)普通學校ハ內地ノ尋常小學校(修業年限六年)ニ、高等普通學校ハ內地ノ中學校(修業年限五年)ニ、女子高等普通學校ハ內地ノ高等女學校(修業年限四年)ニ準スルモ各校共ニ均シク教科目ニ從來ノ如ク朝鮮語ヲ加ヘ、日本歷史及地理ニ於テハ特ニ朝鮮ニ關スル事項ヲ詳ナラシム

尙普通學校ニ在リテハ土地ノ事情ニ依リ修業年限ヲ四年若クハ五年ニ短縮スルコトヲ得シメ內地ノ高等小學校ニ準シ修業年限二年ノ高等科ヲ設クコトヲ得シム

(ロ)實業學校ハ內地ノ實業學校ニ準シ其ノ種別ニ依リ修業年限ヲ定メ特ニ學科目ニ朝鮮語ヲ加フ

(ハ)專門學校、大學豫科及大學ハ內地ノ制度ニ據ル

(ニ)師範學校ハ大體內地ノ制度ニ準スルモ教科目ニ朝鮮語及漢文ヲ加ヘ歷史、地理ニ於テ朝鮮ニ關スル事項ヲ詳說ス

二、實業學校、師範學校、專門學校、大學豫科及大學ニ於テハ內鮮人ノ共學ヲ行フ

三、居住內地人系統又ハ朝鮮人系統ノ普通教育機關ハ希望ニ依リ朝鮮人又ハ內地人ヲ交互ニ入學セシムルコトヲ得シム

四、私立學校ニ關シテハ內地ノ制度ニ依ル

右答申ハ本府提案ト殆ト同一ナルモノニシテ多クハ前節記載ノ如ク既ニ出來得ル限リ應急ノ實施ヲ遂ケ又ハ相當實施ノ準備ヲ爲シタルモノニシテ學制ノ根本法規タル朝鮮教育令ノ改正ニ俟ツニ非サレハ實施シ難キモノニ付テハ既ニ該令改正ノ手續ヲ爲シツツアリ然レトモ大學豫科及大學ノ設置ノ如キ其ノ施設ニ相當年月ヲ要スルモノハ先ツ教授ノ養成ノ如キ要急ノ事項ヨリ指ヲ染メ以テ他日ノ大成ヲ期セムトス

四　臨時教科書調査委員會

組織　本府ハ臨時教育調査委員會ノ組織ト共ニ大正九年十一月臨時教科書調査委員會ヲ新設シ教育制度ノ確立ト同時ニ教科用圖書ニ關スル重要ナル事項ヲ調査審議スルコトト爲シタリ同會ハ其ノ組織略教育調査委員會ト同シク政務總監ヲ委員長トシ內地及朝鮮ニ於ケル教育ニ關シ學識經驗アル內鮮人ヲ以テ委員ト爲ス

第一回委員會　同委員會ハ大正十年一月既ニ其ノ第一回會議ヲ開催シタリ其ノ際當局

ハ曩ニ本府ニ於テ普通學校、高等普通學校、實業學校等ノ教科用圖書編纂以來各相當ノ年月ヲ閲シテ現下ノ事情ニ適切ナラサルモノアルヲ認メ教育制度ノ革新ヲ前提トシテ教科用圖書ノ編纂ニ關スル審議案ヲ提出シ委員會ハ之ニ對シテ愼重審議ヲ重ネタル後大要左ノ答申ヲ爲シタリ

一、教科書用國語假名遣、諺文綴字法、國文朝鮮文ノ併記及朝鮮譯文ノ作成等ニ關シテハ別ニ委員ヲ設ケテ調査スルコト

一、教科用圖書ノ材料ハ一層生徒ノ性情趣味ニ適スルモノヲ選フコト

一、修身書ハ實踐躬行ノ勵奬ヲ旨トスルコト

朝鮮文綴字法ノ調査　本府ハ右答申ニ基キ調査事項ニ付テハ夫々特別委員ヲ置キテ調査セシメ就中諺文綴字法ノ調査ニ關シテハ特ニ内地及朝鮮ニ於ケル朝鮮語學者十名ニ委囑シテ別ニ普通學校諺文綴字法調査委員會ヲ組織シ大正十年三月之ヲ審議セシメタリ元來諺文綴字法ハ統一アル書方ナク學習上困難尠カラサリシヲ以テ明治四十五年本府ハ特ニ普通學校用諺文綴字法ヲ制定シ現行教科書ニ實施シツツアルモ尚愼重調査ヲ要スルモノアルニ由リ特ニ此ノ調査委員會ヲ設ケタル次第ナリ之カ審議ノ結果ハ當局ノ參考ト爲ル點多カリシヲ以テ今後モ之カ研究ヲ持續スル方針ナリ

第二十四節　教育機關ノ擴張

一　普通學校ノ急設

初等教育機關　現今朝鮮人ノ初等教育機關タル普通學校ハ明治三十九年舊韓國政府ノ學制改革當時初メテ其ノ創設ヲ見タルモノニシテ日韓併合ノ前ニ在リテハ官立九校、公立五十一校、私立學校ニシテ公立ト同一ノ待遇ヲ與ヘラレタルモノ四十校ヲ算スルニ過キサリシモ併合以來著シク其ノ數ヲ增加シ明治四十四年度ニハ一百三十六校、同四十五年度ニハ一百七校、大正二年度ニハ二十二校、同三年度ニハ十七校、同四年度ニハ二十八校、爾後年年二十四校ヲ增加シ大正八年度末ニ於テハ各道ヲ通シ五百五十六ノ公立學校ヲ數フルニ至レリ而モ此等ハ多ク市街地ニ存在シ地方村落ニ於テハ普通教育ノ機關ヲ闕如セルモノ頗ル多キヲ以テ曩ニ大正八年度以降八箇年ニ亙ル公立普通學校增設ノ計畫ヲ立テ以テ普通教育ノ普及ヲ圖リタリキ然レトモ時勢ノ進歩ハ益教育ノ普及ヲ要求シ特ニ普通教育ノ普及ハ刻下ノ急務ニシテ到底此ノ如キ長期ノ計畫ニ滿足スル能ハサルヲ以テ官制改革後從來ノ計畫ヲ變更シ其ノ期間ヲ短縮シ大正八年度ヨリ四箇年度ニ亙リ三面一校ノ標準ヲ以テ其ノ急設ヲ行フコトト爲シ今ヤ著著其ノ實行中ニ在リ此ノ計畫ニシテ完成スル時ハ各道ヲ通シテ八百七十餘ノ公立普通學校ヲ見、大正八年度末ニ比シテ殆ト其ノ倍數ニ近キニ

至ルヘシ

中等教育機関　朝鮮人男子ノ中等教育機關タル官立高等普通學校ハ現在京城、平壤、大邱咸興、全州ノ五校ヲ存シ京城高等普通學校ハ舊韓國時代ニ於ケル中學校ヲ前身トシ平壤高等普通學校ハ東亞同文會ノ設立ニ係ル日語學校ヲ前身トシテ併合以前ヨリ其ノ存立ヲ見大邱高等普通學校ハ大正五年、咸興高等普通學校ハ大正七年、全州高等普通學校ハ大正八年ニ於テ新ニ設立セラレ今ヤ官私立ヲ合シテ其ノ數十四校ニ上レリ又朝鮮人女子ノ中等教育機關タル女子高等普通學校ハ官私立ヲ合シテ七校ヲ存セリ尚十年度ニ於テハ官立高等普通學校二校ヲ增設スル計畫ニシテ私立ノ同種學校ニ在リテモ亦若干ノ增設ヲ見ルヘシ

二　實業及專門教育機關

概況　朝鮮ニ於ケル實業教育機關ハ農業學校、商業學校、工業學校及簡易實業學校ノ四種ニシテ前三者ハ修業年限ヲ二年乃至三年トシ年齡十二歲以上ニシテ修業年限四箇年ノ普通學校ヲ卒業シタルモノ又ハ之ト同等ノ學力ヲ有スル者ヲ入學セシメ簡易實業學校ハ修業年限、入學資格及教科課程ヲ限定スルコトナク土地ノ狀況ニ依リ實際ニ適合セル簡易ノ教育ヲ施スヲ目的トシ實務ニ從事スル子弟及其ノ他ヲシテ夜間、休日若クハ業務閑散ノ季節ヲ利用シテ修學スルノ便ヲ開キ校舍ノ如キモ特ニ之ヲ設クルコトナク現在悉ク普通學

校ニ附設シ教員亦皆兩校ヲ兼務セリ公立ノ實業學校ハ大正九年度末現在農業學校十八、商業學校六、商工學校一、簡易實業學校四十一校アリテ其ノ經費ハ總テ地方費ノ支辨ニ係レリ其ノ他官立農林專門學校一、同工業專門學校一、私立商業學校二校アリ私立商業學校中財團法人善隣商業學校ノ如キハ設立年アリ規模組織亦整頓シ實業教育上ニ貢獻スル所多シ

勞働嫌忌ノ風習矯正　凡ソ此等ノ學校ノ組織タル古來朝鮮ニ於テハ實業ヲ卑ミ勤勞ヲ厭フノ弊風ヲ存スルヲ以テ之ヲ矯正シテ勤儉力行ノ精神ヲ養成セサルヘカラサルノミナラス朝鮮ノ實情ヨリ之ヲ察スルモ適切ナル實業教育ヲ施シテ產業ノ開發ヲ圖ルハ刻下ノ急務タルヲ以テ努メテ教科ヲ簡易ニシテ民度ニ適合セシメ其ノ教科ノ如キモ理論ニ偏スルコトナク特ニ重キヲ實習ニ置キ以テ其ノ生活ニ必須ナル知識技能ヲ養ハシメ產業ノ改良發達ニ資セシムルヲ期セリ特ニ農業教育ニ在リテ最モ實習ヲ主トセシヲ以テ其ノ初生徒及其ノ父兄ハ之ヲ嫌忌スルノ風アリシモ職員ハ率先シテ其ノ範ヲ示シ熱心ニ指導セシヲ以テ近來漸ク其ノ傾向ヲ改メ生徒亦喜ヒテ實習ニ從フニ至レリ

專門教育　ハ明治四十四年朝鮮教育令ニ依リ修業年限ヲ三年乃至四年トシ年齡十六歲以上ニシテ高等普通學校ヲ卒業シタル者若クハ之ト同等以上ノ學力ヲ有スル者ヲ入學セシメ高等ノ學術技藝ヲ授クルヲ目的トシタルモ當時朝鮮ノ民度尚進マスシテ之ヲ實施スルニ至ラス其ノ後中等教育ノ普及ニ伴ヒ大正四年專門學校規則ヲ發布シ初メテ其ノ實施

ヲ見ルヲ得修身、國語、專門ニ關スル事項及體操ヲ以テ敎科目ト爲シ私立專門學校ノ設立ハ其ノ維持ヲ確實ニシ設備及敎育ノ完全ヲ期スル爲特ニ財團法人ニ限リテ之ヲ許可シ其ノ他ハ官立トセリ現在官立京城專修學校、同京城醫學專門學校、同京城工業專門學校、同水原農林專門學校及私立延禧專門學校、私立セヴランス聯合醫學專門學校ノ六校アリ京城醫學專門學校、京城工業專門學校、水原農林專門學校ニハ內地人生徒ヲモ收容ス

京城專修學校　ハ初韓國政府法部ニ所屬シ司法官養成ノ目的ヲ以テ設置シタルヲ後學部所管ノ法學校ニ改メ併合後明治四十四年十一月京城專修學校ト改稱シ大正五年四月更ニ專門學校規則ニ依ル專門學校ト爲シ朝鮮人男子ニ限リ法律及經濟ニ關スル專門ノ知識ヲ授ケ公私ノ事務ニ從事スル人物ヲ養成スルヲ以テ目的トシ修業年限ヲ三年トセリ

京城醫學專門學校　ハ元ト京城醫學校ト稱シ舊韓國政府時代ニ創設セラレシヲ併合ノ後總督府ノ所屬ニ歸シ大正五年ニ至リテ同校官制ヲ發布セラレ大正七年特別醫學科ノ增設アリ醫學ノ知識技能ヲ授ケ醫師ノ養成ヲ目的トシ本科ノ修業年限ヲ四年トス

京城工業專門學校　ハ工業ニ關スル專門敎育ヲ施シ朝鮮ニ於ケル工業ノ進步發達ニ必要ナル技術者及經營者ヲ養成スルヲ目的トシ之ニ工業傳習所ヲ屬設シテ工業ニ從事スヘキ徒弟ヲ養成シ共ニ其ノ修業年限ヲ三年トシ前者ハ年齡十七歲以上ニシテ高等普通學校又ハ中學校ヲ卒業シタル者、後者ハ十四歲以上ニシテ普通學校又ハ尋常小學校ヲ卒業シタ

ル者若クハ之ト同等以上ノ學力ヲ有スル者ヲ入學セシム

京城工業專門學校ノ前身タル工業傳習所ハ明治三十九年ノ創設ニ係リ舊韓國政府ノ農商工部ニ所屬セシカ併合後ハ總督府ノ所屬ニ歸シ大正三年稍其ノ課程ヲ高メ翌四年ヨリ內地人ノ入學ヲモ許スニ至レリ同五年同傳習所ノ規模ヲ擴張シテ京城工業專門學校ト爲シ同校官制及規程發布セラレ其ノ學科ヲ染織、應用化學、窯業、土木、建築、鑛山ノ六科ト爲シ附屬工業傳習所ハ木工、金工、織物、化學製品、陶器ノ五科トス

水原農林專門學校　ハ農林ニ關スル專門教育ヲ施シ朝鮮ニ於ケル農林業ノ開發進歩ニ必要ナル技術者又ハ經營者ヲ養成スルヲ目的トシ其ノ修業年限ヲ三年トセリ本校ノ前身ハ勸業模範場附設農林學校ニシテ明治三十九年九月初メテ授業ヲ開始シ舊韓國政府時代ニ於テ幾度カ規程ノ改正ヲ行ヒ併合後ハ特ニ農林ヲ主トシテ教授シ大正七年四月ニ至リ水原農林專門學校ニ關スル官制ノ公布ニ依リ之ヲ專門學校ニ昇格シタルモノトス

尙美術、音樂等ニ關スル專門學校ノ如キモ將來機ヲ見テ之ヲ設置スル見込ニシテ目下其ノ考案中ニ在リ

第二十五節　國語ノ普及

國語ノ普及ハ併合以來學校ノ教育及其ノ他ニ於テ特ニ之ニ意ヲ用キ普通學校ニ於テハ

毎週八時間乃至十二時間之ヲ教授スルノ外各科共ニ其ノ教授用語トシテ努メテ國語ヲ使用セシメ高等普通教育、實業教育、專門教育ニ於テモ亦國語ノ教授ニ努ムルト共ニ學校用語トシテ日常其ノ使用ヲ奬勵シ其ノ他普通教育ヲ爲ス私立學校ニ於テモ亦大正九年三月其ノ規則ヲ改正シテ國語ハ修身ト共ニ必須學科ト爲シ以テ社會一般ニ普及セシムルノ素地ヲ作レリ又各地方ニ於テハ國語夜學會、國語講習會等ヲ設ケテ地方青年ニ國語ヲ學習セシムルモノ大正七年度ニ於テ其ノ數二百七十六箇所ニ達セリ幸ニ朝鮮兒童及學生ノ國語學習ニ能力ヲ長セシト社會一般ニ進ミテ之ヲ學フコトヲ喜フヲ以テ近來其ノ普及著シク今ヤ其ノ好成績ヲ擧ケツツアリ大正八、九年末ニ於ケル國語ヲ解スル朝鮮人ノ數ハ概算左ノ如シ

稍解シ得ル者　大正八年　二〇〇、〇〇〇人　大正九年　二四四、〇〇〇人

普通會話ニ差支ナキ者　大正八年　一〇二、〇〇〇人　大正九年　一二二、〇〇〇人

ニシテ大正九年末ニ於ケル兩者合計人員ノ朝鮮人總人口ニ對スル割合ハ一千人ニ付約二十一人七分ナリ

第二十六節　朝鮮語ノ奬勵

朝鮮ニ於ケル內地人官吏ニシテ朝鮮語ヲ解スルハ啻ニ各種ノ施設ヲ實行スルニ於テ利

便多キノミナラス內鮮人ノ融和ヲ圖ルカ爲ニ亦必要ナルハ言ヲ俟タサル所ニシテ警察取締、産業奬勵等ニ於テ動モスレハ人民ノ誤解ヲ招クノ虞アリシカ如キハ其ノ局ニ當ル者ノ朝鮮語ヲ解セサルニ由因スルコト多キヲ以テ本府ハ從來總督府及所屬官署在勤ノ內地人職員殊ニ常ニ人民ニ接觸スル地方廳ノ職員ニ對シ朝鮮語ノ學習ヲ奬勵セシモ大正九年以降一層之カ奬勵ニ努ムルカ爲內地人官吏ニシテ朝鮮語ニ熟達シタル者ニ對シテハ奬勵手當ヲ給與スルノ計畫ヲ立テ大正十年度ヨリ之ヲ實施シ以テ朝鮮ノ事情ニ透徹シ各種施設ノ實行上ニ利便ナラシムルコトヲ期セリ

第二十七節　經學院及各郡文廟

經學院　ハ其ノ前身タル成均館ノ組織ヲ變更シ朝鮮總督ノ監督ノ下ニ經學ヲ講シ文廟ヲ祀リ風敎德化ヲ裨補スルノ機關ニシテ明治四十四年同院規程ヲ發布シテ之ヲ京城ニ設ケ講士ヲ置キテ各道ノ學識德望アル者宿ヲ擧ケテ之ニ任シ大提學副提學、祭酒、司成、直員ヲ定メ院務ヲ處理セシム當時　天皇陛下ハ維持基金トシテ特ニ二十五萬圓ヲ同院ニ下賜シ給ヘリ同院ハ每年春秋二季ニ釋奠ヲ行ヒ又月次講筵ヲ開キ經學院雜誌ヲ發刊シ或ハ講士ヲシテ地方巡回講演ヲ爲サシムル等現ニ風敎ノ作興ニ努メツツアリ

文廟　地方ニ於テハ古來儒敎ノ行ハレタル國ナリシヲ以テ各郡ニ文廟アリテ地方ニ於

ケル兩班儒生等相會シテ孔孟ノ教ヲ說キ祭事ヲ行ヒ鄕內ノ美事ヲ稱揚シ惡行ヲ戒メ育英事業ヲ經營スルノ慣習アリ其ノ附屬ノ財產ヲ鄕校財產ト稱シ之ヲ以テ其ノ資源ニ充テシモ近時公立普通學校ノ增設ト共ニ鄕校財產ハ府尹、郡守ノ管理ニ移リ舊時ノ慣行ニ依リ主トシテ普通學校ノ經費ニ充テラレタリシヲ以テ文廟ノ行事復タ昔日ノ如クナラサルモノアリ地方儒林ニシテ其ノ復舊ヲ希フ者多カリキ是ニ於テ本府ハ大正九年普通學校增設ノ財源計畫ヲ定メ教育ノ施設ニ關スル負擔ノ方針確立シタルヲ機トシテ鄕校財產ノ收支ハ擧ケテ之ヲ鄕校ニ委ネ文廟ノ維持祭典及廟宇ノ修繕ニ利用セシメ且時運ニ適合セル育英及敎化ノ費用ニ充當スルノ途ヲ開キ以テ其ノ鄕曲ニ於ケル風敎ノ振興ニ資シ是等ノ豫算編成ニ於テモ民意ヲ尊重シテ儒林ノ選出シタル掌議ノ意見ヲ徵シ府尹、郡守ヲシテ之ヲ定メシムルコトト爲セリ

凡ソ經學院及各郡文廟ニ關シテハ朝鮮古來ノ文化舊慣ヲ尊重シ其ノ採ルヘキハ採リテ風敎ノ維持ニ資セシムルノ方針ニ基キテ叙上ノ措置ニ出テ以テ朝鮮文化ノ進步ニ裨補スル所アラシメムト期スルニ外ナラス

第六章　祭祀及宗教

第二十八節　祭　祀

一　祭　祀

祭祀　ハ祖先ヲ崇敬シ報本反始ノ精神ヲ顯彰スル本邦古來ノ國風ニシテ必スシモ宗教ヲ以テ目スヘキモノニアラス是レ本邦教政上祭祀ト宗教トヲ分チテ之カ統理ヲ爲ス所以ナリ而シテ神社ハ我カ民族ノ祖先中威德功業較著ナルモノノ神靈ヲ奉祀スルノ場ニシテ民衆崇敬ノ中心ヲ爲シ健全ナル國民思想ヲ涵養シ人心ニ至大ノ影響ヲ與フルヲ以テ大正四年八月府令ヲ以テ神社ニ關スル諸規定ヲ公布シ神社奉祀ノ範ヲ示シタリ然レトモ其ノ神聖ヲ保ツト否トハ一ニ神職其ノ人ノ如何ニ係リ且其ノ社會敎化ニ及ホス所多キヲ以テ之カ任免ニ際シテハ最モ愼重ノ注意ヲ拂ヒ適當ノ人物ヲ擧ケテ國民道德ノ指導者タラシムルコトヲ期セリ又神祠ハ神社經營ノ力ニ乏シキ地方民ヲシテ小規模ニシテ敬神崇祖ノ精神表現ノ對象ヲ得シムルモノニシテ大正六年三月府令ヲ以テ神祠ノ創立其ノ他ニ關スル規定ヲ設ケテ其ノ神聖ヲ保タシムルコトヲ圖レリ

大正九年末ニ於テ神社ノ創立ヲ許可シタルモノ三十六、神祠ノ創立ヲ許可シタルモノ四

十六ニシテ神職三十人ヲ數フ最近更ニ天照大神及明治天皇ヲ奉祀スル官幣大社朝鮮神社ヲ京城ニ創建セラルルコトト爲リ大正七年度ヨリ繼續事業トシテ今ヤ其ノ社殿ノ造營中ニ在リ

朝鮮從來ノ規格ヲ存シテ祭祀ヲ行フモノ八殿三陵アリ此等ハ皆歴朝ノ始祖及歴朝君主中顯著ナル事績アルモノヲ享祀セル魂殿ナリ

二　特別保護建造物

朝鮮ノ文化ハ殆ト佛教ヲ中心トシテ發達シタルモノニシテ其ノ盛時ニ際シテハ美術建造物ノ觀ルヘキモノ多ク古代ニ於ケル寺刹ノ建築ニシテ現存セルモノハ半島史實ノ證徴東洋藝術ノ資料トシテ貴重ナル價値ヲ有スルニ拘ラス此等ノ寺院ニシテ其ノ資力乏シク爲ニ其ノ維持保存ヲ爲ス能ハス空シク荒廢ニ委スルモノアルヲ以テ本府ハ此等ニ對シテ相當ノ補助金ヲ給付シ其ノ舊觀ヲ存セシムルコトヲ圖リ來レリ

第二十九節　宗　教

一　宗教ノ狀況

(イ)　在來ノ宗教

朝鮮古來ノ宗教　トシテ今日ニ認ムヘキモノハ一佛敎アルノミ其ノ傳來遠ク高勾麗時代ニ在リテ當時東晋ヨリ初メテ佛經ヲ傳ヘ爾來百濟新羅ヲ經高麗ノ末期ニ至ル迄歷朝大ニ之ヲ保護シ頗ル隆昌ヲ極メシモ李朝ニ至リテ新ニ寺刹ヲ造營スルヲ禁シ又度僧ノ制限ヲ行ヒ特ニ近古二百餘年ハ良民ノ僧尼ト爲ルヲ許サス政府ノ抑壓甚シカリシヲ以テ僧侶ハ一般人民ノ輕侮ヲ受ク世人ヲ敎化スルノ力ナク殆ト無告ノ窮民視セラレ寺刹ハ多ク荒廢ニ歸シタリ既ニシテ日韓併合セラレ明治四十四年九月寺刹令ヲ實施シテ從前ノ制限ヲ撤廢シ布敎ノ自由ヲ得シムルニ及ヒ在來ノ寺刹ハ財產保全セラレ體制略備ハリ僧侶ハ初メテ解放ニ蘇生シ其ノ布敎與學ニ努ムルニ至レリ大正九年末ニ於テ現在三十本山、其ノ末寺一千二百三十餘寺、布敎所四十五、僧尼ノ數七千五百餘人、信徒十四萬九千餘人ヲ算セリ

宗敎類似團體　朝鮮在來ノ宗敎類似團體ニシテ法令ニ於テ未タ宗敎ト認メラレサルモノハ天道敎、侍天敎、太極敎ヲ其ノ主ナルモノトシ此ノ外大倧敎、檀君敎、靑林敎、吽哆(ウンチ)敎、太乙敎仙道敎等幾多ノ名稱アリ近時新ニ宗派ヲ稱スル者陸續相踵クノ狀アルモ其ノ說ク所多クハ迷信ニ趨リ未タ一トシテ宗敎ノ域ニ達シタルモノナシ殊ニ大倧敎以下各敎ノ如キハ當事者中常ニ荒唐無稽ノ說ヲ流布シ愚民ヲ誑惑シテ私腹ヲ肥サムトスル挾雜ノ輩渺カラス嚴ニ取締ヲ要スルモノアリ以上ノ各敎ハ之ヲ大別シテ(一)共ニ東學ノ末流ニシテ儒、佛、老ノ三敎ヲ折衷シ道ヲ天ニ承ケタリト稱スル天道敎及侍天敎(二)儒敎ヲ奉シテ其ノ復興ヲ標榜

スル太極教(三)俗ニ朝鮮民族ノ鼻祖ナリト稱セラルル檀君ヲ奉祀スル檀君教及其ノ分派タル大倧教(四)青林教以下ノ迷信的宗教ノ四種ニ分ツヲ得ヘク就中天道教ハ教勢ニ於テ各教ニ冠タリ各教教徒數ハ天道教約十萬侍天教六萬有餘太極教約二千等ニシテ其ノ他ニ在リテハ殆ト數フルニ足ラス

(ロ) 內地各宗派ノ布教

神道　內地神道各派ノ朝鮮ニ於テ布教ニ從事シタルハ比較的近時ノ事ニ屬シ而モ其ノ範圍ハ概ネ內地人ノ間ニ止マリ朝鮮人ノ信徒ヲ有スルコト甚タ少シ各派中天理教、金光教神理教、大社教ノ四派ハ併合以前ヨリ朝鮮ニ開教シ現在天理教、金光教最モ盛ニシテ其ノ他ハ微微トシテ振ハサルノ狀アリ就中天理教ハ最近朝鮮教化ノ必要ヲ認メテ朝鮮人傳道ヲ目的トスル布教者養成所ヲ京城ニ設立シ十餘名ノ男女ヲ收容シテ布教ニ關スル教育ヲ施シ著著根抵アル傳道計畫ヲ進メツツアリ大正九年末ニ於テハ朝鮮ニ於ケル神道各派ヲ通シテ布教所八十七、布教者百三十六人、信徒五萬六千餘人、內朝鮮人六千八百餘人、外國人七人ヲ算セリ

內地佛教　各派中最モ早ク朝鮮ノ布教ニ著手シタルハ眞宗大谷派(東派)ニシテ其ノ僧侶ノ初メテ朝鮮ニ來リシハ古來內地トノ關係最モ密接ナル釜山ニシテ其ノ時遠ク文政年間ニ在リ其ノ後元山、仁川其ノ他開港場ノ增加ト共ニ淨土宗、曹洞宗、眞宗本願寺派(西派)等漸次

布教師ヲ派遣シテ開教ニ努メ併合後其ノ他ノ各派亦爭フテ布教ニ從ヒ信徒ノ結集、寺院教會所等ノ設備年ヲ逐ヒテ增加スルニ至レリ現在朝鮮布教ニ從事セル諸宗派ハ眞宗、淨土宗曹洞宗、眞言宗、日蓮宗、法華宗、臨濟宗及黃檗宗ニ屬スル十六宗派ニシテ大正九年末ニ於テハ布教所數二百三十六、布教者數三百三十七、寺院數六十七、信徒數十四萬八千餘人、內朝鮮人信徒一萬一千餘人、外國人五人ヲ算シ從來神道ト同シク在鮮內地人間ノ布教ヲ主トセシモ最近漸次朝鮮人敎化ノ途ヲ開カムトスルノ傾向ヲ示スニ至レリ而シテ是等諸宗派ハ專ラ布教ニ從事スルモノニシテ其ノ傍ラ社會事業ヲ經營スルモノニハ京城ニ於ケル勞働宿泊所及隣保事業、龍山ニ於ケル行路病者收容所及開城ニ於ケル商業學校ノ施設其ノ他三四孤兒院等ノ經營ヲ爲スモノアリ

（八）基督教

最初ノ傳播　朝鮮ニ於ケル基督教ノ布教ハ十八世紀ノ後半支那北京ヨリ天主教ノ教義ヲ傳ヘタル者アリシニ濫觴セルモノノ如シ當時天主教ハ京畿道楊平地方ヲ中心トシテ漸次全羅道ニ傳播シタルモ其ノ教義朝鮮固有ノ祖先禮拜ノ風習ニ反スルモノアリシニ因リ李朝正祖八年（一七八四年）政府ノ嚴禁スル所ト爲リ教徒ハ峻刑ニ處セラレ同教ノ書籍ハ悉ク沒收セラレ且其ノ輸入ヲ禁セラレタリ其ノ後禁壓ノ弛ムニ及ヒ教勢再燃シタルモ再三

大迫害ニ會シ遂ニ其ノ旺盛ヲ見ルニ至ラサリキ

天主教宣教師ノ渡來　歐米宣教師ノ朝鮮ニ渡來セシハ一千八百三十三年佛國人「ピエルモーバン」ノ危難ヲ意トセスシテ京城ニ潛入シタルヲ嚆矢トス次テ二名ノ天主教宣教師亦渡來シテ共ニ布教ニ從事シ信徒漸次增加シタルモ政府ノ壓迫漸次甚シキヲ加ヘ一千八百三十九年ニハ新禁令施行セラレ信徒ハ男女老幼ヲ問ハス皆捕縛拷問スル所ト爲リ死刑ニ處セラレタル者尠カラス然ルニ佛國宣教師ハ之ニ屈セス朝鮮人篤信者ヲ介シテ巧ニ入鮮シ或ハ諺文教書類ヲ出版シ或ハ學校診療所等ヲ設ケテ布教ニ努力シ一千八百六十三年頃ニハ信徒一萬八千人ヲ有シ官憲ノ態度緩和シテ宮中及政府ノ要路ニモ多少ノ篤信者ヲ得ルニ至レリ

大迫害　是時ニ當リ一千八百六十六年一月露國軍艦元山ニ現ハレ朝鮮ヲ脅喝シテ通商ヲ求メタル事發アリ朝廷大ニ震駭シ佛國宣教師ヲ介シテ之ニ應接セシメ約スルニ自由布教ノ許可ヲ以テセムトシタリシカ偶廟堂中基督教排斥ノ議論盛ニ起リ加フルニ清國北京ニ於ケル天主教徒慘殺ノ報傳ハリ元山ノ露艦亦其ノ影ヲ沒シタリシカハ當時ノ攝政タル大院君ハ忽チ其ノ方針ヲ一變シテ天主教徒ノ滅絶ヲ策シ禁教令ヲ發シテ悉ク佛國宣教師ヲ投獄シ兵士ヲシテ京城市中ノ教徒ヲ捕拿殺戮セシメ又普ク國內ヲ搜索シテ教徒ヲ慘殺シ其ノ數前後合計無慮三萬人ニ及ヒ佛國宣教師カ二十餘年間辛苦經營シタル宣教事業モ

一朝ニシテ挫折スルニ至レリ

然ルニ一千八百七十三年大院君其ノ勢力ヲ失墜シテ閑地ニ退隠スルニ及ヒ基督教ニ對スル迫害漸次弛緩シ天主教會亦漸ク教勢ヲ恢復シ後一千八百八十二年以來歐米諸國トノ外交關係成立シテ基督教布教ノ自由默認セラレシヨリ更ニ隆盛ヲ加ヘ以テ今日ニ及ヘリ

新教ノ宣布　基督教新教宣教師カ初メテ朝鮮ニ布教ヲ開始セシハ一千八百八十四年ノ事ニシテ當時宣教師醫師「ホレース・エス・アレン」博士先ツ入鮮シ次テ「ダブリユー・ピー・スクラントン」博士「エーチ・ヂー・アツペンゼラー」氏「エーチ・ヂー・アンダーウッド」博士等ノ諸宣教師渡來シ京城平壤其ノ他ニ布教所ヲ設ケ病院學校等ノ經營ニ著手シ爾來外國宣教師ノ朝鮮ニ渡來スル者年年多キヲ加ヘテ漸次布教ノ基礎ヲ確立シ第十九世紀ノ終迄ニハ米國北監理派、同南監理派、米國南、加奈陀及濠洲ノ三長老派、英國聖公會等ノ諸派何レモ布教事業ノ發展ヲ致シ今日ニ在リテハ基督教諸宗派中殆ト其ノ布教ヲ見サルナキニ至レリ

統監ノ補助　明治三十九年伊藤統監ノ朝鮮ニ赴任スルヤ熱誠以テ半島ノ教化ニ力ヲ致シ殊ニ親シク外國人宣教師ニ接觸シ互ニ胸襟ヲ開キテ此ノ點ニ關スル相互扶助ヲ高調シタリ統監カ其ノ特ニ親交セル「エム・シー・ハリス」監督トノ會談中「政治上一切ノ事件ハ不肯之ニ膺ラムモ今後朝鮮ニ於ケル精神的方面ノ啓蒙教化ニ關シテハ莫クハ貴下等其ノ任ニ當ラレヨ斯クテコソ朝鮮人民誘導ノ事業ハ初メテ完キヲ得ヘシ」トノ一語ヲ漏ラサレシハ今

猶人人ノ傳知セル所ナリ尙伊藤統監ハ平壤ナル「メソヂスト」敎會ノ會堂建築ノ際ニハ金一萬圓ヲ寄附シテ同事業ヲ援助シ又京城ニ在ル朝鮮人所屬ノ基督敎靑年會ニ對シテモ事業維持奬勵ノ爲國庫ヨリ每年金一萬圓ヲ下付スル事ニ斡旋シ總督府設置後亦其ノ下付ヲ繼續セリ

併合後ノ基督敎　一般宗敎ニ關スル取扱ハ併合後ニ於テモ統監府時代ノ方針ヲ繼紹シテ信敎ノ自由ヲ尊重スルハ勿論苟モ社會ノ安寧ヲ紊シ風敎ヲ害セサル限リ總テノ宗敎ニ對シテ依然布敎ノ自由ヲ認メタルヲ以テ基督敎ノ宣布及附屬事業ハ著シク發達シ基督敎ノ敎會堂學校病院等地方到ル處殆ト其ノ設立ヲ見サルナキノ狀況ニ在リ而シテ居住內地人ニ對シテハ專ラ內地基督敎各派之ニ傳道シ朝鮮人ニ對シテハ主トシテ外國宣敎師及其ノ下ニ養成セラレタル朝鮮人傳道師ニ於テ布敎セリ然ルニ朝鮮人ノ間ニハ從來米國組合派ノ傳道スルモノナカリシニ依リ近時內地組合敎會ニ於テ之カ宣布ニ著手シ今ヤ漸ク其ノ發達ヲ見ルニ至レリ是レ蓋シ內地基督敎會ノ朝鮮人傳道ヲ行フ唯一ノモノナリトス

官制改革後ノ狀況　大正八年三月騷擾事件ノ勃發スルニ際シ獨立宣言書署名者中十一名ノ朝鮮人基督敎牧師及有力者アリ又騷擾者中多數ノ基督敎信徒アリ之カ爲內外人基督敎信徒ト內地人非基督敎徒トノ間ニ不測ノ誤解ヲ釀セシハ本府ノ最モ遺憾トスル所ナリ仍テ騷擾鎭靜後同年八月本府制度ノ改正セラルルヤ總督及政務總監ハ一視同仁ノ大義ヲ

奉體シテ文化政治確立ノ施設ニ著手スルト共ニ傍ラ努メテ外國宣教師及朝鮮人基督教信徒ニ面接シテ意思ノ疏通ヲ圖リ誤解ノ融釋ニ力ヲ效シ又學務局長ハ在鮮外國人宣教師ノ聯合大會等ニ臨席シテ親シク宗教ニ關スル總督府ノ方針ヲ說明スルト共ニ宣教師團ノ平素懷抱セル意見ヲ徵シ又ハ陳情書ヲ提出セシメ以テ其ノ採ルヘキヲ採リテ宗教行政ノ改善ニ資シタリ其ノ他宗教課ノ設置、布教規則及私立學校規則ノ改正、宗教團體財團法人ノ承認等專ラ布教ノ自由便宜ヲ圖リタルハ別節ニ詳記スル所ノ如シ

現在ノ教勢　基督教布教事業獻認以來四十年ニシテ今日約三十萬ノ信徒ヲ得タルハ之ヲ內地及支那ニ於ケル傳道狀況ニ比シテ寧ロ異數ト謂フヘシ是レ蓋シ朝鮮在來ノ宗教徵力ナルニ緣由スルモノナキニアラスト雖其ノ主トシテ各派宣教師及教役者ノ獻身的努力ニ因ルモノナルハ復疑ヲ容レス今最近ノ調查ニ係ル基督教布教狀況ノ一斑ヲ表示スレハ左ノ如シ

基督教布教狀況

大正八年十二月末日

	布教所數	布教者數			信徒				敎會
		內鮮人	外國人		內地人	朝鮮人	外國人	計	
內地新教各派教會	八〇	一〇二	三		二、五四九	一四、五〇二	二	一七、〇五三	

外國宣教師傳道	新教各派	二、九二五	二、〇八三	二二六	六〇四	一九五、五七八	二九三	一九六、四七五
	天主教	二二五	二〇	五二	七五八	八一、五〇四	一三六	八二三九八
	露國正教派	六	四	一	一	五五八	四	五六二
	計	三、一六六	二、一〇九	二七九	一、三六二	二七七、六四〇	四三三	二七九、四三五
合計		三、二四六	二、二〇八	二八二	二、九二一	二九二、一四二	四五五	二九六、四八七

基督教ノ社會的施設　基督教宣教事業ノ朝鮮教化ニ大功アリシハ喋喋ヲ要セサル所ニシテ其ノ附帶事業タル社會的施設殊ニ教育醫療事業ノ朝鮮文化ノ促進ニ貢獻スル所尠カラサルハ是亦中外ノ共ニ承認スル所ナリ基督教ノ社會的施設ハ新舊各派ノ均シク施爲スル所ニシテ各其ノ特色ヲ有シ其ノ活動夫夫見ルヘキモノアリト雖今全體ノ統計ヲ得ル能ハサルカ故ニ茲ニ大正九年發行ノ「クリスチヤン、ムーヴメント」ニ據リ其ノ主要地位ヲ占ムル長老及監理派ノ教育及醫療事業ノ概況ヲ表示スレハ左ノ如シ・

長老監理兩派教育及醫療事業概況　大正八年

教育事業		普通學校程度	高等普通學校程度	神學校及聖書學校	其ノ他	合計
學校數		六〇二	三三	三四	三七	七〇六
生徒數		二一、一一三	二、六〇六	一、三二一	九二四	二五、九六三

醫療事業	病院		患者	
	院數	「ベッド」數	入院患者	外來新患者
二五	八四〇	二五	八四九六	二六、一二三

二　布教ニ關スル改善

宗教課ノ設置　朝鮮ニ於テハ古來歷史的ニ宗教及政治ノ混淆シ易キ傾向アリシヲ以テ併合以來銳意之カ釐正ニ努メタルカ由來宗教行政ハ統治上重要ノ關係ヲ有スルノミナラス在來宗教ノ外內地人及外國人ノ布教ニ係ルモノアリテ其ノ關係錯綜シ之ニ加フルニ多數外國宣教師トノ交涉事項多ク從來動モスレハ當局官憲ト布教者トノ間ニ意思ノ疏通ヲ缺クノ嫌ナキニアラサリシヲ以テ大正八年官制ノ改革ト同時ニ學務局ニ宗教ノ一課ヲ新設シテ專ラ宗教行政ニ關スル事務ヲ處理セシメ以テ宗教方面ニ於ケル民意ノ暢達ヲ圖リ布教者ノ便宜ヲ增進シ以テ新施政方針ノ徹底ヲ期セリ

布教規則ノ改正　次テ大正九年四月布教規則ヲ改正シテ教會堂說教所、講義所等設立ノ許可主義ヲ屆出主義ニ改メ同時ニ諸般ノ複雜ナル手續ヲ省略シ以テ布教ノ便宜ヲ圖ルコトト爲セリ

宗教團體ノ法人格　朝鮮ニ於ケル基督教ハ外國ノ宗教團體ニ依リテ宣布セラルルモノ

多ク此等ノ團體ニ對シテ法人格ヲ認ムヘキヤ否ハ多年ノ懸案ナリシカ大正八年八月制度改正後宗教ノ宣布ヲ目的トスル財産ハ之ヲ民事令ニ依ル公益法人トシ內國法人トシテ許可スルコトト爲シ以テ基本財產管理維持ノ便宜ヲ有セシメ既ニ天主教佛蘭西教會京城管區ノ如キハ其ノ所屬財產ヲ財團トスルノ許可ヲ得タリ

第七章　慈惠救濟

第三十節　施設要綱

概說　從來總督府ニ於テ施設シタル救恤ニ關スル事業中救貧事業ニ屬スルモノハ水風害、火災等ノ罹災者救助、行路病人死亡人ノ救護及取扱、老衰、幼弱、不具、癈疾、疾病者ノ賑恤、孤兒ノ敎養、盲啞敎育及貧民救療等ニシテ其ノ效果ノ見ルヘキモノ尠カラス各道ニ於テモ亦私營救濟事業ニ地方費ノ補助ヲ與フル等年年其ノ擴張ヲ講シ大正八年度ニ於テハ全羅北道忠淸南北道以北ノ諸道旱害甚シカリシヲ以テ國費其ノ他一千餘萬圓ヲ投シ同年ヨリ翌九年ニ亙リ臨時旱害救濟ニ關スル施設ヲ行ヘリ

防貧事業ニ在リテハ主トシテ府郡島臨時恩賜金授產費ヲ以テ之ヲ行ヒ恒產ナキ者ニ生業ヲ授ケ生活ノ安定ヲ得シムルヲ本旨トシ各道ニ亙リ農林、水產、工業等ニ關スル簡易ナル傳習ヲ行ヒ兼ネテ生產器具、種苗等ヲ配與シ更ニ大正九年度ニ於テ授產費ノ一部ヲ割キテ社會救濟事業ノ經營又ハ補助ヲ開始シ（第十四章第七節參照）一方京城、平壤、大邱府等ニ於テモ亦社會救濟ヲ目的トセル常設小賣市場、共同宿泊所、職業紹介所、人事相談所等ノ經營ヲ爲スニ至レリ

是ニ於テ本府ハ益各道、地方公共團體、篤志者等ヲ指導シテ所在ニ此等ノ事業ニ對スル適切ノ施設ヲ進メシムルト共ニ又旱害、水害等ノ救濟ニ關シテモ亦周到ナル計畫ヲ立テ惠撫慈養ノ　聖旨ヲ對揚スルニ於テ遺算ナキヲ期セリ

一　罹災救助

梗概　水害、火災、旱魃其ノ他非常災害ノ罹災者ニシテ救濟ノ必要ヲ認メタル者ニ對シテハ一面府郡島臨時恩賜金凶歉救濟費及地方費救恤費ヲ以テ又一面恩賜罹災救助基金ノ利子ヲ以テ之カ救濟ノ途ヲ講シツツアリ

府郡島臨時恩賜金凶歉救濟費　ハ日韓併合ノ際朝鮮各道ノ府郡ニ下賜セラレタル恩賜金一千七百三十九萬餘圓ノ利子ノ十分ノ一ヲ以テ之ニ充當スルモノニシテ之ニ依リテ從來罹災者ニ對シテ種穀、種苗ノ給與、食糧ノ給與、焚出救助、假家屋費又ハ材料ノ給與、農具ノ貸付及給與、被服ノ給與、醫藥費ノ給與等ヲ行ヒタリ然レトモ從來ハ格別重大ナル費途ナカリシカ大正九年ニハ前年大旱害ノ影響及同年七、八月ノ大水害アリシ爲十一萬餘圓ヲ支出シタリ

恩賜罹災救助費　ハ明治四十五年明治天皇及大正二年昭憲皇太后ノ崩御ニ際シ慈惠救濟ノ資トシテ朝鮮ニ下賜セラレタル金額計三十一萬五千圓及國庫ノ補給ニ係ル基金十萬

圓ノ利子ヲ以テ之ニ充當セルモノニシテ不慮ノ天災又ハ災害アルニ際シ必要ニ應シ本資金ヲ以テ罹災民ノ救助ヲ行ヒタルモノナリ大正三年ヨリ五年迄ハ毎年非常水害ヲ被リタル地方アリシニ依リ其ノ罹災民ニ救助ヲ與ヘ又大正五年及六年ニハ間島移住朝鮮人ノ降雹被害者ヲ救助シタリ本基金歳計ノ剰餘ハ基金ニ編入スルカ故ニ今ヤ基金現在額五十三萬餘圓ニ達セリ

内帑金ノ下附　朝鮮ニ於テモ非常ノ天災ニ際シテハ毎ニ被害ノ程度ニ應シ御内帑金ノ御下賜アリテ救恤ノ資ニ供セラル併合以來今日迄ニ既ニ十二回ニ亙リ合計金六萬四千三百圓ノ御下賜アリテ窮民ヲ賑恤セラレ内外ノ朝鮮人齊シク其ノ恩惠ニ浴スルコト多シ此ノ如キハ舊韓國時代ニ於テハ絶エテ無クシテ稀ニアリ全ク併合以來ニ於ケル皇室ノ恩典トシテ半島ニ於ケル人民ノ常ニ感孚スル所ト爲ス

二　大正八年ニ於ケル旱害ノ救濟

罹害狀況　大正八年七、八兩月ニ於ケル旱魃被害ハ數十年來稀有ノ事ニ屬シ其ノ區域モ亦殆ト全鮮ニ亙リ就中京畿、忠清南北、黃海、平安南北、咸鏡南ノ各道ニ於テハ米、粟、大豆等ノ被害甚シク被害耕作地總面積百十餘萬町歩（内小作農地六十餘萬町歩）食穀類ノ減收五百餘萬石ニ達シ爲ニ七十餘萬ノ窮民ヲ生シタリ

救濟方法　是ヲ以テ本府ニ於テハ特ニ臨時旱害救濟委員會ヲ設ケテ官民有識者ノ意見ヲ聽キ其ノ救濟策トシテ朝鮮舊來ノ慣例タル地主ノ小作料減免ヲ奬勵シタルト同時ニ國有地ヲ貸付シタル人民ニ對シテ其ノ收穫三割以下ノ地ニ在リテハ全ク小作料ヲ免除シ收穫三割以上ノ地ニ對シテモ亦其ノ減收ノ程度ニ依リテ減免ヲ行ヒ更ニ被害民ヲシテ拱手他ノ救濟ヲ待タシムルカ如キコトナク寧ロ生業收入ヲ得シメテ生活ノ資ニ充テシムルカ爲國費百七十萬圓ヲ投シテ旱害最モ激甚ナリシ京畿、黃海、平安、南北四道ニ於テ一等道路ノ修築及國費補助ニ依ル二、三等道路ノ改修ヲ行ヒ又旱害地方ニ於テ未墾地ノ開墾灌漑事業ヲ行フ者ニ對シテハ約四十萬圓ノ國費補助ヲ爲シ以テ被害民ノ勞銀收得ノ機會ヲ多カラシメ其ノ他救助ヲ要スル被害各面ニ於テ共助組合ヲ組織セシメ殖產銀行ヲシテ之ニ約四百萬圓ノ低利食糧資金ヲ貸出サシメタルモ尙其ノ直接救濟ヲ要スル者ニ對シテハ國庫ヨリ約百萬圓ヲ支出シテ食糧ノ現物給與ヲ行ヒ或ハ翌年ノ農耕ニ支障ナカラシメムカ爲窮乏セル罹災民ニ國費約三十萬圓ヲ補助シテ種穀苗ノ準備ヲ爲サシメ且農耕用畜牛ノ濫賣ヲ防止シ或ハ不足食糧補充奬勵ノ爲外國產穀物ヲ輸入シタル者ニハ國費約二百七十萬圓ヲ投シテ其ノ運賃及取引ノ損失ヲ補給シ且鐵道沿線ノ樞要地ニ簡易倉庫六十餘棟ヲ建設シテ輸入穀類ノ貯積ニ便シ以テ滿洲ヨリ粟、高粱等ヲ輸入シテ代用食糧ノ潤澤ヲ圖ル等極力其ノ救濟ヲ講シタリ其ノ結果從來ノ歷史ニ徵シ此ノ如キ大旱害ニ際シテハ餓莩途ニ橫

ハルノ慘狀ヲ免ルル能ハサリシニ拘ラス今次幸ニ一人ノ餓死ヲ見サルヲ得タルハ畢竟救濟其ノ宜シキヲ得タルニ因リ朝鮮古老ノ齊シク讃美シテ措カサル所ナリ

三　賑恤

梗概　老幼不具癈疾等ノ生業ヲ營ム能ハサルモノ及行路病者ノ救護取扱ニ關シテハ恩賜賑恤資金及行路病人救護資金ノ設定アリ

恩賜賑恤資金　ハ大正四年御大禮ニ際シ賑恤資金トシテ下賜セラレタル御內帑金二十萬圓ヲ元資トシテ同五年其ノ管理規則ヲ定メ之ヨリ生スル利子ヲ以テ其ノ賑恤ヲ行ヒ

行路病人救護資金　ハ其ノ額二十六萬餘圓ニシテ明治四十三年日韓併合ノ際下賜セラレタル臨時恩賜金三千萬圓ノ分配殘額及其ノ利子ヲ合セテ設定シタルモノナリ

從來朝鮮ニ於ケル行旅病者及死亡人ノ救護取扱ハ事件發生地ノ府尹又ハ面、洞里長ニ於テ擔當シ本人若クハ扶養義務者ヲシテ其ノ費用ヲ支辨セシメ若シ支辨シ得サル場合ニ於テ地方費若クハ國費ヲ以テ支辨スルヲ例トセルカ從來地方部落民又ハ篤志者ニ於テ之カ救護埋葬ヲ爲スノ美風アリ且一般ニ事件ノ發生多カラサリシヲ以テ其ノ支障ヲ見サリキ然レトモ戶口稠密ニシテ人民ノ去來頻繁ナル市街地ニ在リテハ近來漸ク事件ノ發生多ク且其ノ救護ニ關スル良習ナク僅ニ救護設備ヲ有スルハ京城、仁川、大邱ノ三ニ過キス而モ其

ノ設備不完全ナリシヲ以テ本府ハ京城外十四市街地ニ於テ宗教團體宗教家又ハ篤志家ヲ選定シ此等ノ事業トシテ行旅病者救護所ヲ設ケ併セテ行旅死亡人ノ取扱ヲ爲サシメ行旅病人救護資金ヨリ相當設備費及維持費ノ補助ヲ與フルコトト爲シ京城、仁川、平壤、元山外六箇所ニ於テハ既ニ救護所ノ設立ヲ了シ事績漸ク擧リ自治的救護ノ基礎確立セムトスルノ傾向アリ

孤兒及啞者ノ敎養　ハ本府設置ノ濟生院ニ於テ之ヲ行フ同院ハ明治四十五年ノ創立ニ係リ之ヲ孤兒養育部及盲唖部ノ二部ニ分チ嚮ニ日韓併合ノ際御下賜ノ臨時恩賜金中ヨリ孤兒盲唖者敎養及精神病者救療ノ資トシテ頒與セラレタル元本金五十萬圓及貧民救療ノ資トシテ頒與セラレタル元本金二百八十五萬五千八百圓及政府支出金ヲ主要財源トスル朝鮮醫院及濟生院特別會計ノ下ニ總督府醫院及各道慈惠醫院ト共ニ經理セラル本院一箇年ノ經費ハ約六萬三千圓ニシテ資金利子、政府支出金雜收入及寄附金等ヲ以テ之ヲ支辨ス

孤兒　本院創始以來孤兒ノ救助人員ハ四百五十五人ニシテ大正十年三月末現在ノ孤兒人員ハ百三十九人ナリ此等ノ孤兒ハ殆ト朝鮮人ニシテ朝鮮ノ現狀ニ鑑ミ將來農民タラシムノ目的ヲ以テ其ノ敎養ヲ施シ特ニ附屬農場ヲ設備シテ敎科修了者中適當ナル者ヲ之ニ收容ス尙孤兒養育部ニハ三年程度ノ普通學校ヲ置キタリシカ一般學制ノ改正ニ伴ヒ六年

制ニ改ムルコトト爲セリ

盲唖部　ハ十年三月末ニ於ケル現在生徒數盲本科生二十四人、唖本科生三十三人ニシテ盲本科ハ修業年限ヲ三年、唖本科ハ五年トシ卒業後何等ノ制限若クハ義務ヲ附スルコトナク其ノ教育方針ハ專ラ實用ニ重キヲ置キヲ各科ニ適切ナル技術ノ教習ニ勗メ以テ修業後ノ獨立自活ノ途ヲ得シムルヲ期シ盲生ニハ鍼治、按摩、唖生ニハ裁縫ヲ課セリ此等ハ既ニ數回ノ卒業生ヲ出シ中ニハ自己ノ生活ヲ支持シ得ルノミナラス更ニ家庭ノ生活ヲ助クル者アリ

四　窮民救療

窮民ノ救療　ニ關シテハ朝鮮總督府醫院及道慈惠醫院ヲシテ之ヲ行ハシメ醫院所在地外ノ僻遠ノ地ニ對シテハ道慈惠醫院ヲシテ巡回診療ヲ行ハシム又恩賜財團濟生會ノ寄附ニ依リテ施行スルモノアリ

濟生會　ハ慈善救濟ヲ目的トスル內地所在ノ財團法人ニシテ大正三年朝鮮ニ於ケル窮民救療基金トシテ帝國四分利公債七萬圓ヲ朝鮮ニ配當寄贈シ爾來本府ハ之ヲ道慈惠醫院特別資金トシ之ヨリ生スル利子ヲ毎年道慈惠醫院ニ配付シ同院ハ豫メ施療券ヲ發行シ之ヲ面又ハ警察官署ニ配付シテ窮民ニ交付シ公醫若クハ其ノ他ノ開業醫等ニ委囑シテ其ノ

救療ヲ行ハシメ以テ一般窮民ノ救療ヲ行ヘリ又各道ニ於テモ地方費ヲ以テ夫夫窮民救療ノ施設ヲ行ヒツツアリ

在外朝鮮人ノ救恤　國境對岸間島及滿洲各地ニ散在セル朝鮮人ハ數十萬ヲ下ラサルヘク此等ノ地方ハ醫療機關ノ分布稀薄ニシテ交通亦不備ナルヲ以テ大正四年以來巡回診療ノ計畫ヲ立テ爾來之ヲ實行シ或ハ樞要ノ地ニ囑託醫ヲ置キ之ニ補助金ヲ與ヘテ其ノ救療ヲ爲サシメタルモ大正七年新ニ間島ニ慈惠醫院ヲ設置シ又水害火災等不慮ノ災害ニ關シテモ亦等シク其ノ救恤ヲ圖リ更ニ進ミテ敎育、金融上ノ施設、朝鮮人會ノ補助ヲ行ヒ又間島居住小農者ノ農耕改善ノ爲間島救濟會ヲ設置シ資金ヲ下付スル等此等民衆ヲシテ文明ノ惠澤ニ浴セシムルヲ圖リツツアリ

第三十一節　一般社會事業

地方改良　一般社會事業トシテハ明治四十五年以來全道ニ地方改良ニ關スル巡回講話ヲ爲サシメ各道ニ於テモ亦活動寫眞、巡回講話ヲ開キ或ハ地方民ヲ援助シテ內地及朝鮮內ノ觀光視察ヲ爲サシメテ其ノ見聞ヲ廣メシメ府ニ於テハ都市講話ヲ開キ地方ニ於ケル靑年會ヲ指導シ其ノ發達ヲ圖ル等社會ノ敎化ニ努メ尙地方農民ニ勤儉貯蓄及副業ヲ奬勵スル爲契及組合ヲ組織セシメ現今組合及契數一萬五百餘、會員百三十萬人、貯蓄額四百四十餘

萬圓ニ達シタリ

小作人救濟　近時地主小作人間ノ爭議漸ク複雜ト爲ルノ傾向アルニ際シ朝鮮ニ於テハ從來地主小作人ノ間ニ舍音ナルモノ存在シテ小作人ノ利益ヲ害シ且舍音ハ隨意小作人ヲ變更シ得ルノ慣習アリテ小作人ハ常ニ不利益ナル地位ニ立テルヲ以テ此等ノ救濟上先ツ舍音ヲ改善スルノ必要ヲ認メ忠淸南道ニ於テハ舍音講習會ヲ開キタルコトアリ一般勞働者ノ爲ニ國費或ハ地方費ノ援助ヲ以テ宿泊所ヲ設ケタル地方アリ物價調節ノ爲ニ京城、平壤、大邱ノ三府ニ於テハ府ノ經營ヲ以テ公設市場ヲ設ケ其ノ他低利資金ノ融通、人事相談所公設浴場ノ設置等近來此等ノ施設セラルルモノ各地ニ漸ク多シ

私營社會施設　民間篤志者、布敎團體、慈善團體等ニ於テ經營スルモノ今ヤ其ノ數八十有餘ヲ算シ事績優良ト認ムヘキモノ亦尠カラス私營社會事業ノ種類及經營所ノ數左ノ如シ

私營社會施設

盲唖敎育	一	孤貧兒救養	一四
貧民救療	一八	救療及罹災救護	一
軍人遺族傷病者ノ慰問救護	一	行路病人救護	一〇
勞働宿泊所	一	社會事業助成	一

貧民救助	一七	癩病者救療	三
免囚保護	二〇	隣保事業	一
計	八八		

本府及各道ニ於テハ是等ノ事業ニ對シ補助金又ハ相當援助ヲ與ヘ其ノ施設ヲ完カラシムルヲ期スルト共ニ又其ノ指導奬勵ニ力ヲ致シ今ヤ日ヲ逐ヒテ其ノ振興ヲ見ムトセリ但タ朝鮮ニ於テハ工業ノ發達猶頗ル遲遲タルヲ以テ工場勞働者ノ救濟未タ内地ノ如ク火急ノ必要ヲ感スルニ至ラス爲ニ之ニ關スル施設モ殆ト擧クルニ足ルモノナシト雖漸ヲ逐ヒテ之カ調査及施設ヲ爲スノ計畫中ニ屬セリ

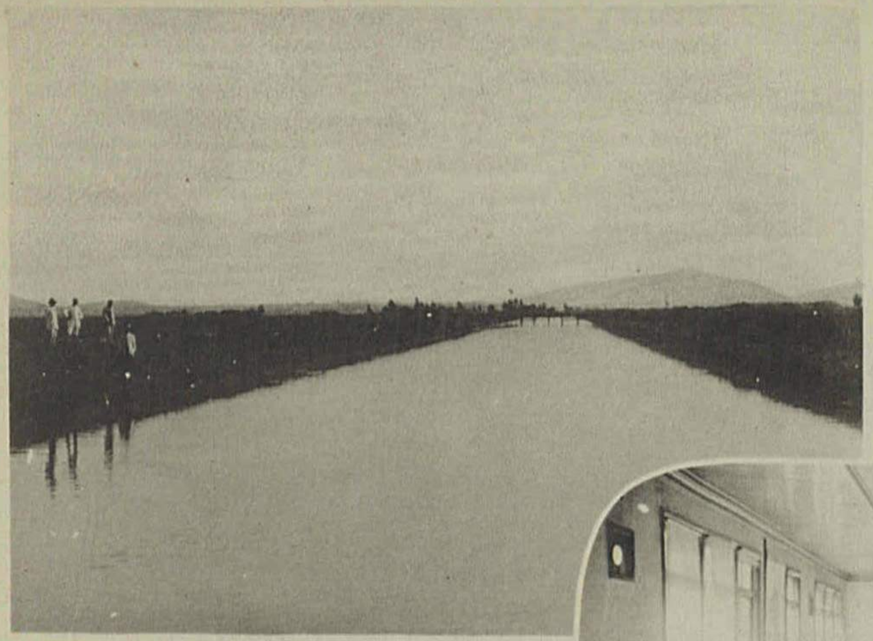

益沃水利組合用水路

京城商業會議所

産業調査委員會
會　議

群山港埠頭ノ移出米

勸業模範場洗浦牧羊支場牧場

第八章　産業

第三十二節　産業調査會設置ノ計畫

輓近朝鮮産業ノ發達著シク併合當時ニ於テハ各種生産物ノ産額約三億萬圓ニ過キサリシモ大正八年ニハ十七億六千餘萬圓ニ達スルノ盛況ヲ呈スルニ至レリ然レトモ時代ノ進歩ニ伴ヒテ將來其ノ開發上尚施設ノ急ヲ要スルモノ甚タ多ク此ノ際一定ノ方針ヲ定メテ其ノ基本ヲ確立スルノ必要アルノミナラス凡ソ産業上ノ施設タル各種ノ事業ニ亙リテ關係スル所極メテ廣汎ナルカ故ニ官民協力シテ之ヲ行フニアラサレハ其ノ效果ヲ收メ難ク且將來益内地ノ資本及知識ヲ招來シテ内鮮經濟共通ノ實ヲ擧クルニ於テ内鮮實業家ノ融合協力ヲ求ムルノ必要アルヲ以テ本府ハ大正八年官制改革以來産業開發ノ根本的政策ヲ定ムルカ爲内鮮實業家ノ意見ヲ徵シ官民相提携シテ其ノ調査ニ從事スルノ方針ヲ採リ爾來産業調査會設置ノ計畫中ニ在リ本調査會ハ既設ノ諸調査會ニ比スレハ規模頗ル大ニシテ其ノ委員ヲ四十八名トシ内十九名ハ内地著名ノ官吏、學者及實業家中ヨリ、二十一名（内、内地人十一名、朝鮮人十名）ハ在鮮著名ノ實業家中ヨリ何レモ斯道ニ關スル學識經驗アル者ヲ、爾餘ノ八名ハ本府局部長以下高等官中ヨリ選任スルノ豫定ニシテ大正十年度ニ於テ其ノ實現ヲ見ヘク

其ノ效果ハ顯テ朝鮮產業ノ進步ニ大ナル裨益ヲ與フルニ至ルヘシ

第三十三節　農業ニ關スル施設要綱

大綱　農業ノ開發ハ朝鮮統治上最モ重要喫緊ノ一綱目ニ屬ス本府ハ始政以來最モ力ヲ之ニ致シ農業技術員ノ配置、勸業模範場、道種苗場ノ設置等農業ニ關スル諸種ノ奬勵指導機關ヲ設ケ民情ヲ察シ民度ニ鑑ミテ一般農民ニ對シテハ少數ノ事項ヲ徹底的ニ指導シ實行方法簡易ニシテ效果確實ニ且成ルヘク現金ノ支出ヲ要セサル事項ヲ主トシテ奬勵スルノ方針ヲ採リ以テ知識及經濟力ノ幼稚ナル農民ニ適切ナル誘導ヲ與ヘ各道ニ於テハ更ニ之ニ依リテ奬勵事項ヲ定メテ指導ニ努メタル結果米、麥、大豆、棉等ノ農作、養蠶、家畜、水利開墾事業、果樹栽培等特ニ異例ノ發達ヲ見其ノ收穫ハ僅僅數年ヲ以テ概ネ從前ノ數倍ニ達セリ

一　一般施設

概況　朝鮮ハ古來純然タル農業國ニシテ朝鮮ノ經濟ハ今日尙殆ト之ニ依リテ支持セラル然レトモ併合以前ニ於テ多年秕政ノ結果農民ノ知識低ク其ノ經濟力亦極メテ薄弱ニシテ農業ノ改良ヲ企圖スルノ念ナク官邊ノ指導ノ如キモ其ノ實績ヲ擧クルコト甚タ難ク加之古來林政荒廢ノ爲水源涸渴シ旱水害ヲ被ムルコト甚タ多カリキ總督府始政以來本府及各道ニ於テハ最モ力ヲ農事ノ改良ニ致シ勸業機關ヲ設置シテ當業ノ指導奬勵ヲ行ハシメ

水利開墾事業ヲ奬勵シテ或ハ之ニ補助金ヲ交付スルノ策ヲ立テ諸般ノ改善ヲ講シタル結果爲ニ其ノ面目ヲ一新シテ著シキ生産ノ增加ヲ來セリ然レトモ尙積極的方針ヲ以テ朝鮮農業ノ主産タル米ノ增加ヲ圖ルコトト爲シ大正九年度ヨリ十五箇年ニ亙ル其ノ第一期計畫ヲ定メ目下著著其ノ實行中ニ在リ

二　勸農機關

勸業模範場　ハ明治三十九年帝國政府ノ設置ニ係リ其ノ後韓國政府ニ讓渡シ併合ト共ニ總督府ノ管轄ニ歸シタルモノニシテ從來水原ニ本場ヲ置クノ外更ニ水原蠶業試驗所、同女子蠶業講習所、木浦棉作支場、蔚島園藝支場、德源園藝支場、洗浦牧羊支場、蘭谷牧馬支場、沙里院西鮮支場、龍岡棉作出張所等ヲ設ケテ農業上ノ指導講習竝農事ノ改良發達ニ資スル調査試驗ノ完全ヲ期シ大正八年度ニ於テハ其ノ總經費三十一萬餘圓、同九年度ニ於テハ四十四萬七千餘圓ヲ算シ其ノ他各道ニ於テハ道種苗場及道原蠶種製造所ヲ設ケテ風土ニ應シテ適種ノ育成、配付、蠶業ノ講習、蠶種ノ配付ヲ行ヒ且種苗、蠶種等ノ調査試驗ヲ施シ大正八年以來ハ蠶業取締所ヲ設置シテ蠶病ノ豫防及蠶種、桑苗ノ生產販賣ニ關スル取締ヲ爲セリ

農業技術員　ニ關シテハ併合以來中央及地方ニ於テ漸次其ノ增員ヲ講シタル結果大正九年度ニ於テハ國費ニ屬スル吏員ノ數百六人、地方費ニ屬スル吏員ノ數一千三十七人ヲ算

スルニ至リ現ニ此等ノ吏員ハ當業ノ奬勵劃策及實地指導ノ任ニ當リテ其ノ發達ヲ講シツツアリ

朝鮮農會　官民有志ノ團體ニシテ本會ヲ水原ニ置キ各地ニ支會ヲ設ケテ農事ニ關スル圖書ノ出版、質問ノ應答、講話及品評會ノ開催、種子ノ育成配付又ハ其ノ供給ノ仲介ヲ行フ等官民ノ間ニ介在シテ農業ノ奬勵指導ヲ爲シ大正八年度末ニ於テハ會員約三千人ニ達セリ本府ニ於テハ明治四十四年以來年々之ニ補助金ヲ交付シテ其ノ發展ヲ圖レリ

其ノ他ノ農業團體　朝鮮ニ於テハ併合以前既ニ部落又ハ面ヲ區域トシテ各種ノ團體存在シ農業資金ノ融通、共同事業ノ經營等ヲ行ヒシモ經營維持其ノ宜シキヲ得ス成績殆ト見ルヘキモノナカリシヲ以テ併合以來農事ノ改良奬勵ヲ勵行シタルト同時ニ此等ノ團體ノ改善ヲ促シ之ニ準則ヲ示シテ各種ノ組合ヲ組織セシメ道ヲ區域トスル畜產組合聯合會二地主會聯合會四、府、郡又ハ島ヲ區域トスル各種團體七百五十八、其ノ團體員二百八十三萬九千餘人ニ達セリ此等ノ團體ハ多クハ專門ノ技術員ヲ置キテ組合員ノ指導ヲ行ヒ成績ノ見ルヘキモノアリシモ過渡時代ノ傾向トシテ多種多樣ノ團體雜然トシテ起生シタル爲却テ其ノ統一ヲ失フノ弊ナキニアラサルヲ以テ今ヤ之カ整理ノ實行中ニ在リ

尙地方農民ノ資金融通、生產物ノ保管及委托販賣、材料ノ貸付及共同購入其ノ他ニ關シテハ各地ニ金融組合ノ設置アリテ之カ任ニ當レルコトハ第四章經濟第十九節ニ於テ既ニ記

述セル所ノ如シ

三　農業水利

水利灌漑　ニ關シテハ水利組合條例發布以來大規模ノ灌漑施設ヲ奬勵シ又在來ノ堤堰狀ノ修築ヲ助成シタル結果大正七年度末ニ於テ各道畓（水田）ノ總面積百五十四萬四千餘町歩中灌漑設備ヲ有スルモノハ堤堰（內地ノ溜池ニ當ル）狀（內地ノ堰ニ當ル）ニ依ルモノ二十八萬九千餘町歩、水利組合ニ依ルモノ三萬一千餘町歩、個人事業ニ依ルモノ七千餘町歩、合計三十二萬八千餘町歩即チ全畓面積ノ約二割ニ達シタリ然レトモ其ノ他ノ八割ハ尙不安ナル天水ノ恩惠ニ俟チ水田ノ產米ハ大正七年ノ如キ豐作時ニ在リテモ僅ニ一段歩當平均一石ニ過キスシテ內地平均收量ノ約半額ヲ出テサルノ狀況ナルヲ以テ更ニ灌漑施設ノ普及ヲ圖リツツアリ

堤堰及狀　堤堰（內地ノ溜池ニ當ル）及狀（內地ノ堰ニ當ル）ハ其ノ痕跡ヲ存スルモノ堤堰六千有餘、狀二萬有餘ニ及フト雖多年秕政ノ餘弊ヲ受ケテ概ネ荒廢胥耕ニ委シ殆ト其ノ用ヲ爲ササルモノ多カリシヲ以テ明治四十二年以來大正七年度ニ至ルノ間年年國庫補助金ヲ支出シテ之ニ修築ヲ加ヘ既ニ其ノ工事ヲ了シタルモノ堤堰一千五百二十七、狀四百十ニ達シ大正八年度以降ハ財源ヲ地方費ニ移シテ其ノ補助ヲ爲サシメ以ノ其ノ新設修築ノ行ヘリ

水利組合　水利組合ハ大正六年七月朝鮮水利組合令ヲ發布シテ從來ノ組合ノ制度ニ一

段ノ整備ヲ加ヘタルモ一般農民ノ知識猶低クシテ其ノ設計調査ニ多額ノ經費ヲ投シ進ミテ適當ノ技術者ヲ聘スル能ハサルノ傾向アリシヲ以テ大正八年四月更ニ水利組合補助規定ヲ發布シテ面積二百町歩以上ノ事業調査ハ道知事、水利組合發起者若クハ水利組合ノ申請ニ依リ總督府ニ於テ之ヲ行フコトトシ且面積二百町歩、工費四萬圓以上ノ事業ニ對シテハ工事費百分ノ十五以内ヲ補助スルノ途ヲ開キタルカ大正九年十二月更ニ事業助成ノ範圍ヲ擴張シテ個人經營ノ事業ニ對シテモ補助金ヲ交付スルコトトシ其ノ補助率モ亦工事ノ種類ニ依リ二割、二割五分又ハ三割ト爲シテ之カ發達ヲ圖リタル結果組合組織ノ計畫一時ニ勃興シ大正九年度末ニ於テハ既ニ灌漑ヲ開始セル組合數二十一、其ノ區域面積三萬四千七百餘町歩、工事期間中ナル組合數六、其ノ區域面積七千五百餘町歩、事業費總額一千五百五十餘萬圓ヲ算シ其ノ他計畫地點四十、其ノ區域面積十萬餘町歩ヲ數フルニ至レリ

十五箇年計畫　本府ニ於テハ大正九年度以降十五箇年ヲ期シ灌漑改善ヲ爲スヘキ畓(水田)、畓ニ變換スヘキ田(畑)、畓ニ開墾干拓シ得ヘキ草生地、干潟地等三者合計面積八十萬町歩中先ツ其ノ約二分ノ一ノ土地改良ヲ行フノ計畫ヲ立テ現ニ其ノ實行中ニ在リ

灌漑事業ノ取締　灌漑事業ハ水ノ利用ニ關シ多數土地收利者ノ間ニ於テ利害ヲ共通スルヲ普通トシ水利組合ヲ組織シテ共同事業ノ發達ヲ圖ルコト最モ望マシキ事ナルカ故ニ本府ニ於テモ之カ奬勵ニ努ムト雖總テ之ヲ組合組織ニ依ラシムルハ蓋シ不可能事ニ屬ス

ルヲ以テ個人經營ノ事業ヲモ認メサルヘカラス而シテ此ノ種事業ハ他ノ灌漑排水又ハ道路河川ニ對シ影響スルコト多キノミナラス其ノ設計ノ良否ハ事業ノ利害ニ關スルコト尠カラス且多數農民カ理數ニ通セサル結果往往ニシテ不當ノ利益ヲ企業者ニ獨占セラルルノ虞ナキニ非サルヲ以テ之カ企業ニ付テハ官ノ認許ヲ受ケシメツツアリ右方針ニ基キ認許ヲ受ケタル灌漑事業ハ七十四箇所、灌漑面積八千二百餘町歩ナリ

四　食糧政策

從來ノ政策　內地ニ於ケル食糧ノ需給ハ近來著シク不均衡ヲ來シタルヲ以テ帝國ノ版圖ヲ一團トシテ其ノ均衡ヲ圖ルハ國民生活上ノ重大問題ニ屬スルノミナラス米ノ生產額ノ增減ハ朝鮮民衆ノ經濟的消長ニ影響スル所大ナルヲ以テ各種改良ノ施設ニ俟チテ產米ノ增加ヲ圖ルト共ニ麥其ノ他ノ雜穀及補食作物ノ耕作ヲ奬勵シ其ノ結果此等農產物ノ生產比年大ニ增加シ米ノ輸移出額ノ如キモ併合當年ノ七十九萬石ヨリ大正八年ノ二百九十六萬石ト爲レリ

新規計畫　然レトモ此等ノ增加ハ主トシテ品種及耕種法ノ改善ニ因ルモノニシテ今後更ニ積極的ニ產米ノ增加ヲ畫策シ荒蕪地、干潟地ノ開拓及水利灌漑ノ改善ヲ助成シ併セテ農種耕作法ノ改良奬勵ヲ行フノ必要益緊切ナルモノアルヲ以テ前記ノ如ク大正九年度ヨ

リ十五箇年ヲ期セル第一期産米増殖計畫ヲ確立シ總經費六千萬圓以上ヲ支出スル見込ヲ以テ目下其ノ實行中ニ在リ本計畫及次期計畫完成ノ曉ニハ約九百萬石ノ産米増加ヲ得ヘク延テ約四百六十萬石ノ輸移出力ヲ増加シ現時ノ輸移出額二百數十萬石ト合シテ約七百萬石ト爲リ大ニ朝鮮ノ經濟ヲ利シ且内地食糧問題ノ解決ニ多大ノ力ヲ與フルニ至ルヘシ

第三十四節　農業概況

總況　農業ハ朝鮮産業ノ大宗ニシテ之ニ從事スルモノ大正九年末ニ於テ戸數二百七十二萬餘、人口一千四百四十一萬餘ヲ算シテ總戸數人口ノ約八割ヲ占メ米、麥、大豆、粟、棉花、畜牛、牛皮、豚、鷄、家蠶繭、煙草、人蔘等ヲ主産トシ大正八年ニ於ケル總農産額ハ約十三億八千餘萬圓ニ上リ輸移出額亦一億六千餘萬圓ニ達シテ總輸移出額ノ七割ヲ占ム

往時ノ狀態　古來農業ノ組織及作物、家畜等略内地ニ異ラサルモ多數農民ノ知識程度低ク經濟力亦薄弱ナルノミナラス多年秕政ノ下ニ立チテ何等助長ノ施措ナカリシヲ以テ事業ノ改善進歩ヲ見ス且森林濫伐ノ結果水源涸渇シテ旱水害ヲ被ムルコト屢ナリキ

農業ノ發達　然レトモ併合以來本府ハ極力農事ノ改良ヲ行ヒタル結果農産物ノ改良増殖著シク偶歐洲大戰後穀價ノ騰貴ニ伴ヒ農家ノ經濟順調ト爲リ開墾、水利等ノ資力ヲ要スル事業ノ勃興ヲ見タリ又從來農作上肥料ヲ使用スル者極メテ少カリシモ近年金肥施用ノ

傾向ヲ生シ其ノ消費高大正八年度ニハ約四百萬圓同九年度約六百萬圓ニ達シ其ノ他養蠶畜産ノ如キ農家ノ副業亦著シク發達シ農村ノ生産狀態ハ爲ニ順調ニ向上スルニ至レリ

一　農作物及果樹

米　朝鮮農産ノ第一位ニ在ル米ハ朝鮮主要ノ食糧タルノミナラス內地及滿洲露領亞細亞ニ於ケル需要亦頗ル多キヲ以テ本府ハ夙ニ其ノ品質ノ改良生産ノ增加ヲ圖ルト共ニ又麥、豆、甘藷、馬鈴薯等ノ補食作物ノ栽培ヲ奬勵シテ其ノ輸移出量ヲ多カラシムルノ方針ヲ採リ又勸業模範場及道種苗場ニ於ケル試驗ノ成績ニ鑑ミテ各地ノ風土ニ適合スル優良種ヲ選ヒテ其ノ種作ヲ奬勵シ其ノ他農村ノ實狀ニ顧ミ主トシテ農家ノ勞力ニ依リ得ラルヘキ肥料ノ施用ヲ奬勵スルト共ニ施用方法簡易ナル大豆粕等ノ施用ヲ指導シ耕作上ノ改良及收穫物ノ乾燥調製ニ對シテモ亦周到ナル指導奬勵ヲ加フル等產米ノ增加ヲ期圖シタル結果優良種米ノ作付段別年ト共ニ增加シ明治四十三年ニ於テハ約一千町歩ニ過キサリシモノ大正七年ニ於テハ七十三萬二千餘町歩ト爲リ優良種米ノ收穫高八百五十五萬石ヲ算シ大正八年ニハ更ニ八十萬六千餘町歩即チ全水田面積ノ一半以上ニ達シ偶旱害ノ影響ヲ受ケテ著シキ減收ヲ來シタルモ猶其ノ收穫ハ全米產額ノ半額以上ヲ占メテ朝鮮產米ノ聲價ヲ高カラシメタリ且其ノ總生產額ハ併合當年ニ於テ約一千萬石ナリシモノ大正九年ニハ

一千四百八十餘萬石ニ達シ其ノ輸移出額ハ明治四十三年ニハ七十九萬八千餘石ナリシモノ大正七年ニハ二百十二萬餘石、同八年ニハ二百九十六萬餘石ト爲リシカ大正九年ニハ主トシテ前年ノ稀有ノ大旱害ノ爲二百十萬餘石ニ減少セリ

麥　麥ハ主トシテ農家ノ食糧用トシテ其ノ生産ノ增加ヲ圖リ一般田(畑)作ノ外南鮮地方ニ於テハ灌漑水ノ豐富ナル畓ノ裏作トシテ其ノ種作ヲ奬勵シ肥料ノ選擇、施用、病蟲害ノ驅除豫防等耕作上ノ改良ヲ督勵シタル結果畓ノ裏作亦年年作付段別ヲ增加シ大正元年ニハ十二萬六千九百餘町歩ナリシニ同七年ニハ十九萬二千七百餘町歩ニ達シ同八年ニハ二十萬二千餘町歩ト爲リ其ノ全收穫高亦明治四十三年ニハ六百二十餘萬石ナリシヲ大正八年ニハ九百五十餘萬石、大正九年ニハ九百八十餘萬石ト爲レリ

其ノ他農作物　其ノ他大豆、粟、小豆、蜀黍、甜菜、燕麥、棉等ノ農作物ニ於テモ亦近來產額ノ增加、品質ノ改良著シク就中棉花ハ米國種陸地棉ヲ移植奬勵セシ爲其ノ增殖特ニ顯著ニシテ大正九年ニ於テハ併合當時ニ比シテ大豆、粟ノ如キハ約二倍即チ大豆四百八十萬石、粟六百萬石、棉花ハ五倍即チ一億一千萬斤ノ收穫ヲ見ルニ至レリ

果樹　果樹ハ朝鮮ノ風土ニ適合セルニ拘ラス朝鮮在來ノ果樹ハ品質不良ナリシヲ以テ勸業模範場ニ園藝支場ヲ置キテ其ノ品種及栽培法ノ改良ヲ圖リタル結果優良種苹果、梨、葡萄等ノ生育旺盛ニシテ風味特ニ好良ナルヲ確メ內地、西伯利、滿洲地方ニ於ケル需要漸次多

キヲ加ヘ大正九年ニハ大正二年ニ比シ其ノ産額六倍乃至七倍シテ苹果二百四十萬貫、梨百五十八萬貫ニ達シ其ノ輸移出額亦隨テ增加スルニ至レリ

二　蠶　業

家蠶　養蠶ハ農家ノ副業トシテ最モ適當ナルノミナラス朝鮮ノ風土氣候亦之ニ適合シ將來益其ノ繁盛ヲ見ルヘキモノナリト雖在來蠶種劣等ニシテ其ノ飼育方法幼稚ニ、桑園ノ開發亦殆ト行ハレス繭質不良不齊ニ、其ノ產出額少カリシヲ以テ本府ハ併合以來優良蠶種桑苗ノ普及、育蠶法ノ改良、殺蛹、乾繭等ノ改善ニ努メタリ先年來偶絲價ノ好況ヲ保チシ爲養蠶熱勃興シ近年其ノ產繭額頓ニ增加シタルヲ以テ更ニ蠶病豫防、蠶種ノ檢查、桑苗ノ生產販賣、蠶種販賣等ノ取締ヲ必要トシ大正八年四月朝鮮蠶業令及附屬法令ヲ發布シテ同年五月ヨリ之ヲ實施シ各道ニ蠶業取締所ヲ設置セシメテ其ノ取締ヲ行ハシメタリ其ノ結果併合當時ニ於テ飼育戶數七萬六千餘、產繭額約一萬四千石ナリシモノ大正七年ニハ飼育戶數三十二萬八千餘、產繭額十二萬一千餘石、大正八年ニハ飼育戶數三十四萬三千餘、產繭額十二萬二千餘石、大正九年ニハ產繭額十三萬二千餘石ニ達シ其ノ輸移出額ニ於テモ亦併合當時僅ニ百五十二石、其ノ價額二千四百餘圓ニ過キサリシモノ大正七年ニハ七萬餘石、價額五百餘萬圓ニ達セシカ爾來製絲工業振興ノ爲年年著シク其ノ輸移出額ヲ減少セリ

製絲業　朝鮮ニ於ケル製絲ハ從來養蠶者自ラ之ヲ行フ極メテ幼稚ナル製絲法ニ依リ其ノ製品ハ朝鮮內ノ需要ニ供スルニ過キサリシカ近年養蠶業ノ發達ニ伴ヒ機械製絲漸ク勃興シ輸移出向生絲ノ製造者續出スルニ至リ大正七年ニハ製絲工場七箇所此ノ製絲額七千二百三十六貫同八年ニハ工場九箇所產額一萬五千九百十八貫ニ達シ製絲ノ移出額ハ大正七年ニハ六十四萬餘圓同八年ニハ二百七萬餘圓大正九年ニハ二百四十一萬餘圓ト爲レリ

三　畜　產

牛　朝鮮牛ハ概シテ體質強健ニテ蕃殖力ニ富ミ性質溫順ニシテ最モ勞役ニ適シ且其ノ價低廉ニ肉味佳良ナルヲ以テ役用又ハ食用トシテ內地、遼領及支那ノ需要多ク本府設置以來益牛種ノ改良ヲ圖リテ其ノ增殖ヲ奬勵シ各郡ニ畜產組合ヲ設ケ技術員ヲ置キテ疾患ノ治療種牛ノ種付、保護等ヲ行ヒ大正四年ニハ獸疫豫防令ヲ發布シ同五年ニハ保護牛規則ヲ發布シテ優良牛保留ノ爲妊牛及牝犢ノ屠殺ヲ取締ル等百方之カ奬勵ニ努メタル結果近時著シク其ノ聲價ヲ高カラシメ畜牛數亦增加シテ明治四十三年末ニハ七十萬餘頭ニ過キサリシモノ大正七、八年末ニハ各百四十餘萬頭、大正九年ニハ約百五十萬頭ニ達シ其ノ輸移出頭數亦併合當時ニ比シテ約二倍半ト爲レリ

馬　馬ハ近時軍馬及輓馬ノ需要增進シタルニモ拘ラス朝鮮在來種ハ體格矮小ニシテ其

ノ力弱ク之カ改良ヲ講スルモ到底好良ノ馬匹ヲ得ル能ハサルヲ以テ朝鮮ノ氣候風土ニ適當セル新馬種ヲ作リテ之ヲ普及スルノ得策ナルヲ認メ先ツ蒙古種牝馬及內地產洋種牡馬ノ雜種試驗ヲ行ヒ江原道蘭谷ニ勸業模範場牧馬支場ヲ、咸鏡北道雄基ニ道ノ種馬所ヲ設ケ產馬ノ改良ヲ試ミツツアリ

緬羊　朝鮮ニ於テハ古來多少ノ山羊ヲ產スルモ緬羊ノ飼養ニ至リテハ絕エテ之ヲ見ス然レトモ元來朝鮮ノ地ハ牧羊ノ盛ナル支那ト接壤シテ牧羊上ノ利ヲ占メ農家ノ副業トシテ之ヲ奬勵シ以テ製絨原料タル羊毛ノ生產ヲ圖ルハ頗ル有利ナル事業ナルヲ以テ大正三年江原道洗浦ニ牧羊場ヲ設ケ年年蒙古羊ヲ輸入シ近來成ルヘク集團地ニ飼養セシムルノ方針ヲ採リテ實地飼養試驗ニ著手シ今ヤ其ノ成績ニ依リテ積極的牧羊奬勵ノ盡策中ナリ

豚鷄　豚及鷄モ亦劣等ナル在來種ノ改良ヲ講シ內地ヨリ優良種ヲ移入シテ其ノ普及ヲ奬勵シタル結果大正九年ニ於テハ併合當時ニ比シテ約二倍ノ飼養數ヲ見ルニ至レリ

牛皮　朝鮮牛皮ハ其ノ質緻密強靭ナルヲ以テ內外ノ需要多ク其ノ輸移出額每年三百萬斤ヲ算シ大正四、五年ノ如キハ戰時ノ影響ヲ受ケテ七、八百萬斤ノ多キニ達セリ然レトモ從來製革法幼稚ニシテ之カ爲其ノ聲價ヲ損スルヲ以テ明治四十四年以來民間ニ鹽乾皮製造所ヲ設ケシメ且牛皮改良組合ヲ組織セシメ又牛醫ノ講習會ヲ開キテ鍼療烙鍼ノ濫用ヲ防止シ以テ其ノ改良ヲ奬勵シ今尙其ノ改良ノ奬勵ヲ怠ラス又牛脂、牛骨、牛毛、豚脂、豚毛、膠等ハ

生產勘カラサルモ從來殆ト逍棄セラレタリシカ近年漸ク其ノ利用ヲ見ルニ至レリ

獸疫　朝鮮ニ發生スル獸疫中殊ニ其ノ被害ノ甚大ナルハ牛疫、流行性鷺口瘡、炭疽、氣腫疽ニシテ牛疫ハ病源地ヲ國境對岸ノ支那地方ニ存スルヲ以テ其ノ接壤地タル平安北道及咸鏡南北道ニハ時時其ノ侵入ヲ見、明治三十六年ノ如キハ全道ニ蔓延シ畜牛ヲ全滅シタル地方勘カラス流行性鷺口瘡ノ如キモ亦支那ヨリ屢病毒ヲ傳ヘラレ西北鮮地方ニ其ノ流行ヲ見、大正四年ニハ九千頭、大正八年ニハ三萬六千餘頭ノ病牛ヲ出シ平安北道ノ如キ今ヤ其ノ病源ノ常在地ト化シタル觀アリ其ノ他炭疽、氣腫疽ハ古來各地ニ發生シテ其ノ損害前者ヨリモ却テ大ナリ就中炭疽ノ如キハ人類ニ傳播スル虞アルヲ以テ大正四年四月獸疫豫防令ヲ發布シ大正七年ニ於テハ釜山ニ獸疫血清製造所ヲ設置シ又國境方面ヨリ侵入スル病毒ニ對シテハ鴨綠江及豆滿江岸一帶ノ地ニ十六人ノ獸醫ヲ配置シ同地方樞要ノ地ニ血清貯藏庫十二箇所ヲ設置シ以テ獸疫ノ發見及豫防ノ敏速ヲ期シタリ其ノ結果近來獸疫發生頭數一般ニ減少シ牛疫ノ如キハ今ヤ稀ニ國境對岸ヨリ侵入シテ境上ノ小地域ニ小傳播ヲ爲スノ外全ク流行ヲ見サルニ至レリ

四　耕地及未墾地

畓及田　朝鮮ニ於ケル耕地面積ハ畓(水田)約百五十四萬町歩、田(畑)約二百八十萬町歩ニシテ

之ニ火田ノ耕作セラルル見積面積約十五萬町歩ヲ加フルトキハ合計約四百五十萬町歩ニ達シ全土面積ノ約二割ヲ占メ農家一戸ニ對シ耕地面積一町六段餘歩ニ當リ中部以南ノ地方ハ畓多ク田ト相半ハシ中部以北ハ田多クシテ畓一ニ對シテ田五ノ割合ニ當レリ畓ハ從來有效ナル灌漑設備ヲ有スルモノ甚タ少ク殆ト天水ニ賴ルノ狀況ナリシモ近年灌漑事業ノ指導奬勵ヲ行ヒタル結果今ヤ水利ノ便ヲ有スルモノ約三十三萬町歩ニ達シ畓總面積ノ約二割ヲ占ムルニ至リ將來耕地ノ擴張及水利事業ノ進捗大ニ見ルヘキモノアラムトス

耕地面積

年	畓	田	火田	計
明治四十三年	八四七、六六八	一、六一七、三七町	一五二、九五二町	二、四六四、九〇四町
大正七年	一、五四四、四三〇	二、七九七、六六二町	一四〇、五〇二	四、四四九、〇四三
同八年	一、五四三、〇九〇	二、七八一、五九〇	一四〇、五〇二	四、四六五、一八一
同九年	一、五四三、七〇二	二、七七八、三三三	一二八、〇六四	四、四五〇、〇九八

未墾地　未墾地ノ面積ハ未タ正確ナル調査ヲ經サルモ河邊荒蕪地約七萬四千町歩、干潟地約二十萬七千町歩ヲ概算シ其ノ他山麓傾斜地中約八十萬町歩ヲ存シ之ニ適當ナル施設ヲ行ハハ耕地ニ利用スルヲ得ヘク特ニ未墾地及干潟ノ開拓事業ハ水利事業ト共ニ將來極

メテ有利ナル事業タルヲ以テ今ヤ極力之カ基本的調査ト斯業ノ進捗トヲ圖リツツアリ

國有未墾地　叙上未墾地ハ國有ニ屬スルモノ其ノ大半ヲ占ムルカ故ニ明治四十年九月國有未墾地利用法ヲ發布シ爾來專ラ當業者ヲシテ堅實ナル成功ヲ遂ケシムルヲ主眼トシテ資力信用等企業ノ程度ニ相當シ且計畫適當ニシテ實行ノ誠意アリト認ムル者ニ限リテ之ヲ許可シ小面積地ニ對シテハ成ルヘク地元住民ヲシテ之ヲ利用セシムルノ方針ヲ採リ又其ノ出願手續ヲ簡易ニシテ之カ指導奬勵ヲ加ヘ一面貸付許可地ノ事業ヲ督勵シテ成功者ニ之ヲ付與又ハ拂下クルト共ニ相當期間内ニ事業ニ著手セサル者又ハ工事困難ニシテ成功ノ見込ナキ者ニ對シテハ許可ノ取消又ハ返還ヲ命スルコトト爲セリ

國有未墾地處分面積

年	貸付許可面積	付與又ハ拂下面積
明治四十三年迄ノ累計	二三、五八八町	二〇町
大正七年	九、三九九	一、一三三
同八年	二三、三九九	一、二七五
同九年	二七、三八八	七五九
國有未墾地利用法施行以來ノ累計	一〇八、七一六	六、九一二

第三十五節　林業ニ關スル施設要綱

一般方針　朝鮮ニ於ケル山林ハ多年荒廢ニ荒廢ヲ累ネ之カ爲各種産業ノ發達ニ影響スルコト多キヲ以テ林業ノ奬勵ニ關シテハ總督府ノ始政以來最モ力ヲ盡シテ山林ノ濫伐ヲ嚴禁スルト共ニ植樹造林ヲ奬勵シテ林相ノ改善ヲ企圖スルヲ根本方針ト爲シ(一)明治四十四年以來本府及營林廠ニ於テ林業奬勵上ノ一大支障タル古來權利關係ノ分明ナラサル國有林野ノ調査ヲ施行シ大正六年以後ハ更ニ地方廳ニ於テ私有林野又ハ私有ニ歸屬セシムヘキ緣故林野ノ整理調査ヲ開始シ(二)一般人民ニ對シテハ本府及道郡島ニ林業技術員ヲ配置シテ殖林ノ指導奬勵ニ從ハシメ(三)國有林野中國ニ於テ經營ノ必要ナキ林野ハ成林地ニアラサル限リ總テ造林ヲ條件トシテ希望者ニ貸付シ成林後讓與ノ特典ヲ開キ(四)地元住民等ノ資力薄弱ニシテ所要ノ樹苗ヲ得ル能ハサル者ニハ地方費ヲ以テ苗木ヲ下付シ(五)稚樹ノ存在スル林野ノ保護ヲ行ヒ伐採スヘキ樹木ノ樹齡、樹高、樹枝等ヲ制限シ害蟲ノ驅除ヲ勵行シテ其ノ費用ヲ補助スル等各種ノ方法ヲ講シテ林野ノ改良ニ腐心シタル結果今ヤ併合當時ニ比シテ其ノ面目ヲ一新シ一般人民間亦愛林思想ノ普及ヲ見ルニ至レリ就中國有林貸付ニ關スル特典ヲ設ケテヨリ民間有力者ノ造林事業ニ著手スルモノ續出シテ朝鮮林野ノ改善ヲ助クルコト頗ル多シ

模範林及學校林ノ設置　其ノ他本府ハ造林ノ模範ヲ一般人民ニ示シ衆ネテ地方財源ヲ涵養セシムル爲各道及面ニ山野ヲ讓與シテ模範造林ヲ經營セシメ又公私立學校ニ對シテ山野ヲ讓與若クハ無料貸付シテ學校林ヲ設ケシメ記念植樹ヲ奬勵シテ每年四月三日神武天皇祭日ニ於テ全鮮官民ヲシテ植樹セシムル等有ラユル方法ヲ講シテ殖林ノ指導奬勵ヲ行ヘリ

林業試驗場ノ設置　然レトモ將來ノ大計ヲ確立シテ合理的林業ノ經營指導ヲ期セムニハ尙十分精確ナル調査研究ヲ爲スノ要アルヲ以テ大正九年度以降三箇年ノ豫定ニ依リ從來ノ林業試驗事業ノ規模ヲ擴張シテ林業試驗場ヲ設置完成シ專門技術者ヲ聘用シテ專ラ科學的基礎攻究ヲ爲シ造林保護及利用等ニ關スル調査試驗ニ從事セシムルコトト爲セリ

一　森林行政

概說　併合以前朝鮮ニ於テハ歷代林政ニ意ヲ用キタルノ迹ナキニアラサルモ成文法ノ見ルヘキモノナク國有林野中伐採ヲ禁シタル封山ヲ除キテハ所謂公山ト稱シテ人民ノ自由入山ヲ許シ其ノ後李朝ノ末年ニハ封山ノ制度モ自然弛廢シ濫伐盜截ノ行ハレシヨリ以テ山林ノ荒廢極度ニ達シタリ是ニ於テ韓國政府ハ統監ノ指導ニ依リ明治四十一年一月森林法ヲ發布シテ林野保護取締ノ基本ヲ定メ又同法附帶ノ處分規則部分林規則及土石採取

規則ヲ公布シテ林野ノ保護經營、殖林ノ奬勵及其ノ產物ノ處分ニ資シ爾來併合後ニ於テモ之ヲ襲用シタルモ林野荒廢ノ實情ト時勢ノ推移トニ鑑ミテ之ヲ更改スルノ必要ヲ認メ明治四十四年六月更メテ森林令ヲ發布シ且其ノ施行規則ヲ定メテ殖林ノ普及奬勵及森林ノ保護育成ヲ主トシ併セテ國有林野ノ整理及經營ヲ完ウスルコトヲ期シ次テ明治四十五年ニハ林野ノ國有私有ニ關スル標準ヲ定ムル等諸般ノ規定ヲ設ケ中央及地方ニ技術員ヲ配置シテ林政ノ刷新竝林業ノ指導奬勵ニ膺ラシメタリ

造林貸付　國有林野ノ造林貸付ハ未立木地ノ造林ヲ促進スル目的ヲ以テ造林ヲ條件トシテ之ヲ貸付シ事業成功後貸付者ニ讓與スルノ特典ヲ附シ緣故ノ厚薄、禁養ノ事實ノ有無地元住民又ハ地元部落トノ關係及事業成功ノ確否等ヲ調査シ特ニ愼重ノ審議ヲ重ネテ之ヲ處分シ其ノ累計面積大正八年度末六十五萬餘町歩、同九年度末七十二萬餘町歩ニ達セリ

二　林野調査及整理

調査及整理　朝鮮ニ於ケル森林山野ハ併合當時初メテ粗笨ナル林籍調査ヲ行ヒテ分布ノ概況及面積ノ大要ヲ窺フヲ得タルモ其ノ權利關係ニ至リテハ曖昧混沌ヲ極メ國有民有ノ限界スラ往往判明ヲ缺キ山野ニ關スル爭訟紛議其ノ跡ヲ絕ッコトナク林政各般ノ施設上ニ一大障碍ヲ來スヲ以テ併合後國土保安又ハ國有林經營等ノ必要ニ基キ永久國ノ保存

ニ屬セシムヘキ林野ト漸次一般私有ニ移シ民間林業ノ發達促進ニ供スヘキ林野トノ區分限界ノ調査ニ著手シ次テ大正七年五月森林ノ復舊造林及林政ノ刷新ヲ圖ル爲林野ノ國有私有ノ區分及私有林野各箇ノ權利關係ヲ確定スルノ急要ナルヲ認メテ朝鮮林野調査令及同附屬法令ヲ制定シ地方廳ニ於テ林野ノ所有者及境界ヲ調査査定スルノ制度ヲ確立シ且本府ニ林野調査委員會ヲ置キ本査定ニ對スル不服ノ申立ヲ裁決セシムルコトト爲セリ

國有林ノ經營　國有林ノ經營ニ關シテハ營林廠（第三章第十節參照）ノ所管ニ係ル鴨綠、豆滿兩江流域森林以外ノ國有林野中成林地ニ屬スル部分ニ於テモ既ニ伐期ニ到達セル良材ヲ蓄藏スルモノ亦尠シトセス向後荏苒之ヲ放置スルニ於テハ老齢過熟ノ林分ハ其ノ利用價値ヲ漸減スルニ至ルノミナラス保護機關ノ配置未タ十分ナラサルヲ以テ盜伐、火災等ノ爲滅失腐朽スヘキニ由リ速ニ經營機關ヲ設置シテ之ヲ伐採シ以テ一般木材ノ急需ニ應シ林利ヲ收ムルト共ニ未立木地及伐採跡地ニ適宜造林ヲ實行シ林相ノ改善ヲ圖ルハ兩全ノ策ナルカ故ニ大正八年度ニ於テ十箇所、大正九年度ニ於テ九箇所ノ山林課出張所ヲ設ケ植伐ノ事業ヲ開始シ且造林ノ準備トシテ各出張所ニ苗圃ヲ開設シ養苗ニ著手セリ然レトモ此等ノ方法タル一時權宜ノ措置ニ出テタルモノニシテ未タ完全ナル經營方法ト謂フコト能ハサルヲ以テ國有林調査完了ノ上ハ要存國有林野全般ニ對シ合理的ニシテ完全ナル經營機關ヲ設ケ營林廠及山林課出張所ノ經營ハ擧ケテ之ニ委ヌルノ方針ナリ

第三十六節　林野概況

一　概況

林相　朝鮮ニ於ケル林野ノ總面積ハ凡ソ一千五百八十八萬町歩ヲ算シ全土ノ約七割一分ニ該當セルモ多年荒廢ニ委ネタル結果北邊ノ僻地及背梁部ノ高地帶ニ成林地ヲ殘存スルニ止マリ成林地推算面積僅ニ五百四十八萬町歩ニ過キス其ノ餘ノ七百二十二萬町歩ハ稚樹ノ發生地ニ係リ三百十八萬町歩ハ全ク未立木地ニ屬セルノミナラス稚樹發生地ト雖或ハ立木疎ニ過クル箇所或ハ過度ノ採枝ニ依リ著シク生長ヲ阻害セラルル箇所尠カラス又成林地ト雖植伐相伴ハサル結果其ノ林相逐年惡變セルモノ尠少ナラス而モ一方建築材及燃料ノ需要ハ時勢ノ變遷ニ伴ヒ年年激增シ且鐵道枕木、電柱、橋梁用材鑛業ニ要スル杭木其ノ他製紙材料等ノ需要年年增加スルヲ以テ努メテ過伐濫採ヲ戒メ主力ヲ保護ト造林トニ竭シツツアリ

樹種　半島ノ氣候ハ南北ニ於テ差等アリ隨テ北寒帶ヨリ南暖帶ニ至ル迄各種ノ樹木ヲ生シ其ノ分布亦地方ニ依リ同シカラス北部鴨綠江及豆滿江ノ兩流域上流地方其ノ他ノ高山ニ於テハタウヒ、テウセンカラマツ、テウセンハリモミ、タウシラベ、テウセンマツ、カバ類等ヲ主トシテ今尙鬱蒼タル原生林ヲ形成スト雖其ノ他ノ大部分ノ林野ハ林相劣變シテ殆ト

擧クヘキモノナク樹種ハ中部ヨリ南部ニ亙リ到ル處アカマツ多ク又クロマツ、ナラ、シデ、クヌギ、エノキ、ハンノキ等ヲ生シ最南部ニ到レハカシ、シヒ等ノ常綠樹及竹林ノ存在スルヲ見ル而モ其ノ森林樹木ノ種類ニ至リテハ頗ル豐富ニシテ其ノ數七百餘種ノ多キニ徵スルモ朝鮮ノ地味風土造林ニ適合シ林業振興ノ餘地綽綽タルヲ知ラル

二　殖林事業

概說　殖林事業ハ荒廢山野整治ノ根本義ナルヲ以テ統監府設置後造林及苗圃事業ノ經營ニ著手シ明治四十年以來國費ヲ以テ京城附近其ノ他緊要ノ地ニ模範造林ヲ行ヒ又樹苗圃ヲ設ケ樹苗ノ養成及下付ヲ行ヘリ而シテ明治四十三年總督府設置以後ハ是等ノ事業ヲ承繼スルト同時ニ地方費及府郡島臨時恩賜金ノ經營事業ヲ開始シ漸次事業ノ擴張ヲ圖リ又明治四十四年以降每年神武天皇祭日ヲ期シ官民ノ別ナク記念植樹ヲ行フコトトシ一面ニ於テハ同年公布ノ森林令ニ依リ國有林野ノ造林貸付ヲ行ヒ事業成功ノ後ハ讓與シ得ルノ特典ヲ設ケ以テ銳意殖林ノ普及ヲ企圖シツツアリ今事業ノ概要ヲ記述スレハ左ノ如シ

國費模範造林　造林ニ關スル國費經營事業トシテハ造林ノ模範ヲ示シ風致ノ增加ヲ圖リ且植栽ニ關スル試驗ヲ行フヲ目的トシ明治四十年京城白雲洞及平壤牡丹臺ノ二箇所ニ殖林ヲ開始シ爾後水原、大邱、開城地方ニモ造林ヲ行ヒタリシカ近年ニ至リ京城地方ノ荒廢

山野ノ造林ニ主力ヲ注キテ砂防植栽及普通植栽ヲ行ヒ以上ノ結果明治四十年以降大正九年迄ノ累計植栽面積三千三百十餘町歩、植栽苗數一千百四十餘萬本、播種高十二石ニ達セリ

地方費模範造林　地方費模範造林事業ハ明治四十四年江原道ニ於テ施行セシヲ嚆矢トシ爾來漸次他ノ道ニ於テモ亦之ニ倣ヒ大正四年以降各道ニ亙リ其ノ實行ヲ見ルニ至リ大正九年迄ノ累計植栽面積二千三百三十五町歩、植栽苗數九百七十一萬五千本ニ上レリ更ニ大正二年以來天然稚樹發生地ニ補植ヲ行ヒ其ノ面積大正七年ニ於テハ二千五百四十二町歩餘、同八年ニ於テハ二千二百八十八町歩ヲ算セリ

私營造林　面、學校及其ノ他團體ノ經營ニ係ル殖林事業ハ近年長足ノ進歩ヲ爲シ又私人ノ經營ニ係ルモノハ各地ニ於テ小規模ニ行ハルルモノノ外東洋拓殖株式會社、三井合名會社、株式會社中村組及朝鮮貴族團等ヲ始メ各所ニ大規模ノ企畫者輩出シ新ニ植栽ヲ行フノミナラス天然生ノ稚樹發生地ヲ保育禁養シ僅少ナル經費ニ依リテ比較的廣大ナル殖林ノ實ヲ擧ケツツアルヲ以テ私營造林事業ノ前途ハ頗ル多望ナルニ至レリ即チ明治四十三年以降大正九年ニ至ル私營造林ノ累計ハ面有林及學校林ノ造林ヲ合ハセ植栽面積二十五萬四千餘町歩、其ノ植栽本數七億四千餘萬本ニ達セリ又以テ其ノ一般ヲ推知スルニ足レリ

記念植樹　明治四十四年以降年年四月三日ヲ以テ擧行セル記念植樹ハ大正八年四月三日ニ於ケル第九回ノ植樹本數二千百餘萬本、同九年ノ第十回植樹本數一千七百餘萬本ニシ

ヲ當初ヨリノ累計一億五千七百餘萬本ヲ算セリ又大正四年十一月ニ於ケル御卽位大典ノ記念トシテ殖林シタルモノハ其ノ翌年ヨリ大正七年末迄ニ造林地三千九百九十九箇所、植栽面積累計二萬八千八百七十六町歩ニ及ヘリ

水源涵養造林事業　水源ノ涵養ニ關係ヲ有スル荒廢山野ノ殖林ハ國土保安及産業開發ノ根本策トシテ最モ急施ヲ要スト雖是等ハ經濟上有利ナル稚樹地、草生地等ノ造林ト趣ヲ異ニシ其ノ費用ヲ要スルコト甚タ多ク到底民營ニノミ放任スルコト能ハサルヲ以テ特ニ國費助成ノ要ヲ認メ先ツ以テ一般的造林奬勵ヲ爲スト同時ニ大正七年度以降十一箇年間ノ豫定ヲ以テ毎年補助金五萬圓ヲ支出シテ忠清南北道ヲ貫流スル錦江ノ一支流美湖川流域ノ造林ヲ開始シ大正八年度ヨリハ更ニ洛東江流域ノ一部ニ屬スル慶尙北道金泉、尙州、善山ノ三郡竝蔚津江流域中全羅北道南原郡ノ荒廢山野ニ對シ四十四箇年間ノ豫定ヲ以テ毎年補助金十萬圓ヲ支出シテ水源涵養林ノ造成ヲ實行シツツアリ且將來豫算ノ許ス範圍ニ於テ年年此ノ種水源涵養林ノ造成ヲ擴張速成スル方針ナルモ之ニ先チテ全鮮ニ亙リ其ノ豫備調査ヲ行フノ要アルヲ以テ大正八年度豫算ニ於テ右調査費ヲ計上シ爾後四箇年間ヲ期シ治水上關係最モ重要ナル十六河川流域ノ荒廢山野ニ對シ普通造林、砂防造林及堰堤施設ニ關スル調査ヲ行フコトトシ目下調査中ニ屬セリ

樹苗圃　樹苗圃ノ事業ハ明治四十年國費經營苗圃三箇所ヲ設置シ爾後地方費及府郡島

臨時恩賜金ト相俟チテ歳歳之ヲ増設シ大正元年度末ニハ是等官設苗圃ノ總數三百十箇所此ノ面積二百十五町歩餘ニ達シ同二年度樹苗圃ノ廢合ヲ行ヒテ一大整理ヲ爲シ同時ニ從來地方費ヲ以テ經營セル極メテ小規模ノ苗圃ヲ面ノ經營ニ移シ其ノ後又若干ノ面積ヲ增加セリ養苗樹種ハ概ネアカマツ、クロマツ、ニセアカシヤ、ヤマハンノキ、クヌギ、カラマツ等ニシテ國費ノ經營ニ係ル苗圃ニ在リテハ大正九年ニ於テ苗圃面積五十五町歩餘、生產幼苗三百二十八萬本、同成苗六十二萬餘本、地方費經營ニ屬スル苗圃（恩賜金苗圃ノ合同經營スル）ニ在リテハ大正九年ニ於テ面積百八十三町歩餘、其ノ生產幼苗二千百五萬餘本、同成苗一千五百七十九萬餘本アリ又私營苗圃ニ在リテハ大正九年ニ於テ生產幼苗一億九千七百餘萬本、同成苗一億二千五百餘萬本ニ上レリ而シテ私營者中販賣ヲ目的トシテ成苗二十萬本以上ヲ生產スルモノハ六十七人ナリ從來民營養苗事業ハ概ネ個人ノ經營ニ屬シタル小規模ノモノナリシモ近年殖林組合、林業契等ノ組合苗圃及殖林企業者ノ造林用苗圃又ハ販賣ヲ目的トスル苗木商等ニシテ大規模ノ苗圃ヲ經營スル者續出スルノ機運ニ向ヘリ

第三十七節　水產業ニ關スル施設要綱

概說　朝鮮ハ其ノ屬島ヲ合セテ海岸線延長四千三百九十五里ニ達シ水產頗ル豐富ナルヲ以テ本府ハ始政以來力ヲ斯業ノ發達ニ致シ漁業法規ノ整備、水產ノ試驗調查、漁港ノ修築

漁船漁具及漁法改良ノ指導、水產養殖及製造ノ奬勵、水產及漁業組合ノ設立、水產教育ノ普及等各種ノ施設ヲ講シタル結果累年漁獲高ヲ增加シテ大正八年ニ於テ其ノ價額四千三百萬圓、同九年ニ於テ三千九百萬圓ニ上リ併合當時ニ比シテ五倍內外ニ達スルニ至レリ然レトモ之ヲ半島ノ水產天惠ノ巨大ナルニ比スレハ開發ノ餘地尙甚タ多キヲ以テ本府ハ更ニ大正九年度ヨリ向フ三箇年ノ豫定ヲ以テ水產試驗場ヲ設置シ當業者ノ指導奬勵ニ關スル基礎ヲ定メ以テ益其ノ發達ヲ圖ラムトシ著著之カ實行中ニアリ

一　水產行政

一般方針　明治四十二年舊韓國政府ニ於テ漁業法及其ノ附屬法規ヲ制定シ爾後本府ニ於テモ亦之ヲ襲用シタルモ當時事創制ノ際ニ屬シ朝鮮漁業ノ現狀及將來ニ鑑ミテ不備ノ點尠カラサリシヲ以テ之ニ一大改正ヲ加ヘテ新ニ漁業令及同令施行規則ヲ制定シ明治四十五年四月ヨリ之ヲ實施セリ同法令ニ於テハ(一)免許漁業中特ニ水面專用免許ノ制度ヲ設ケテ漁村ノ維持經營ヲ助ケ(二)免許漁場ノ隣接水面ニ於ケル漁業ノ妨害ト爲ルヘキ行爲ヲ制限又ハ禁止スル等ノ規定ヲ設ケ(三)免許漁業ノ出願處分ニ關シテハ漁業者ノ利害及公益上ノ關係大ナルヲ以テ專ラ慣行ヲ重ムシテ成ルヘク從來ノ慣行者ニ許可シ(四)土著漁民ノ生計上及授產上ノ將來ヲ慮リ漁場ノ個人獨占ノ弊ヲ避ケシムルノ方針ヲ採レリ其ノ結果

舊法施行當時ニ於テハ內鮮人ノ漁業出願者概ネ利權ノ獲得ヲ目的トシテ投機的傾向ヲ示シ實際其ノ業ニ從事スル者少カリシモ本法ノ施行ト共ニ漸次著實ナル出願者ヲ增加スルニ至レリ

漁業ノ保護取締　漁業ノ保護取締ニ關シテハ漁業令ノ發布ト同時ニ漁業取締規則ヲ發布シテ濫獲ノ弊アル漁具漁法ヲ禁止シ且特ニ蕃殖保護ヲ要スル水產物ニ對シテ漁場、漁期及其ノ他ノ制限ヲ加ヘ漁利ヲ永遠ニ確保スルコトヲ期シツツアリ而シテ「トロール」漁業ニ關シテハ朝鮮ニ於テ一切之ヲ許可セサルノ方針ヲ採リ農商務省ト交涉ノ結果從來同省ニ於テ許可シタル「トロール」船ニ對シ操業區域中朝鮮海ヲ削除シ捕鯨業ニ關シテハ鯨族ノ蕃殖ヲ圖ルカ爲捕鯨船數ヲ制限シ潛水器漁業ニ關シテモ亦其ノ臺數ヲ限定セリ又舊韓國時代ニ於テハ支那漁船ノ朝鮮西海岸ニ出沒シテ朝鮮漁業者ノ利權ヲ侵害スルモノ多ク明治四十二年以來之ヲ嚴禁シタルモ未タ其ノ跡ヲ絕ツニ至ラサリシヲ以テ大正八年度ニ於テハ地方警察官及水產組合ヲシテ嚴ニ警戒ヲ加ヘシメタル結果近來大ニ密漁船ヲ減スルニ至レリ

水產業ノ助長奬勵及教育機關　從來地方朝鮮人ノ水產業ハ頗ル幼稚ニシテ振ハサリシヲ以テ沿海各道ヲシテ地方費及府郡島臨時恩賜金利子ヲ以テ其ノ地方ノ狀況ニ適應セル簡易ニシテ有利ナル內地式中小漁業及魚類海藻ノ養殖水產製造業ノ助長奬勵ヲ行ハシメ

タリ該施設中最モ主要ニシテ又其ノ成果ノ最モ好良ナリシハ漁業ノ傳習ニシテ本事業ハ地方漁民中適當ナル資格者ヲ選ヒテ其ノ地方ニ適切ナル水產業上ノ知識ヲ授ケ以テ模範漁民ヲ養成スルヲ目的ト爲シ此等ノ修了者ニ對シテハ漁具ノ給與又ハ漁船購入費ノ補助ヲ與ヘテ直接當業者ノ指導啓發ニ當ラシメタリシ結果一般漁民ハ漸次之ニ倣ヒテ漁具漁法及製造法ノ改良ヲ行フ者多キヲ見ルニ至レリ又水產敎育機關ハ地方費ノ經營ニ係リ簡易卑近ナル改良漁法漁獲物ノ處理及漁具ノ製造ニ關スル知識ヲ授クルヲ目的ト爲シ大正四年全羅北道群山ニ同六年全羅南道麗水ニ簡易水產學校ヲ設立シタリシカ大正八年ヨリ何レモ修業年限ヲ二箇年ニ延長シ就中群山簡易水產學校ニ於テハ尙別ニ一箇年ノ補習科ヲ設置セリ

水產製品ノ檢查　水產業ノ發達ニ伴ヒ水產製品ノ輸移出逐年增加シ大正六年ニ於テハ其ノ額約六百萬圓ニ達シタリ然レトモ水產製造業ノ規模猶小ニシテ製品ノ統一ヲ缺キ或ハ故意ニ不正手段ヲ弄スル者アルヲ以テ此等ノ弊害ヲ矯正シ當業ノ發達ヲ期スル爲水產製品檢查規則ヲ發布シ大正七年七月ヨリ之ヲ實施セリ又朝鮮在來ノ水產製品ハ多ク內地ニ移出セラルルヲ以テ內地ト檢查標準ヲ同一ニシ其ノ移出ヲ便ナラシムルノ方法ヲ取リツツアリ

魚市場及漁港　水產物ノ需給ヲ圓滑ナラシムルカ爲大正三年九月發布ノ市場規則中特

ニ魚市場ニ對シテハ其ノ業務ノ狀態普通市場ト同一ニ律スヘカラサルモノアルヲ認メテ幾多ノ例外ヲ設ケ以テ取引ノ安全ヲ期シ又漁港ニ對シテハ朝鮮沿海ニ於テ大小三百ノ漁港灣アルモ概ネ天然ニ委ネテ防波堤其ノ他ノ人工的施設ヲ加フルコトナク之カ爲ニ風浪ノ被害少カラサルヲ以テ本府ニ於テハ大正元年度以降毎年國庫ヨリ補助金ヲ支出シテ其ノ應急的修築ヲ行ハシメ大正九年度末迄ニ特ニ急設ヲ要スル漁港九箇所ノ修築ヲ了ヘタリ其ノ他ハ緩急ノ度ニ鑑ミテ順次工事ヲ施スノ方針ヲ以テ現ニ續行中ニ在リ此等ノ施設ニシテ完成セハ從來難破漂流ノ多カリシ朝鮮漁業船ノ出漁寄港ニ便宜ヲ加ヘ其ノ安全ヲ期スルニ至ラム

二　水産試驗

朝鮮ニ於ケル水産物ノ種類及其ノ分布ノ狀態習性等ヲ調査シ有望ナル水族ニ對スル漁撈漁獲物ノ處理蕃殖保護ノ方法ヲ研究シ遺利ノ開發ト漁業ノ發達トヲ圖ルノ目的ヲ以テ本府ハ明治四十五年以來水產試驗ヲ漁撈製造養殖ノ三部ニ分チテ繼續施行シ各海岸ニ於ケル漁場及貝藻類ノ分布狀況ノ探檢漁法ノ試驗漁獲物ノ製造試賣魚族ノ人工孵化放流貝ノ養殖等ヲ行ヘリ

漁撈試驗　ハ重要水產物ニ付其ノ分布去來又ハ生殖ノ狀態若クハ回游ノ季節漁法ノ適

否、漁業經濟等ヲ調査スルモノニシテ其ノ結果調査水産物ノ漁場、漁期ヲ明カニシ又之ニ好適セル漁具、漁船ヲ發見シ其ノ結果ニ依リテ漁撈上ノ新計畫ヲ立テ

製造試驗　ニ在リテハ支那向鹽魚及鹽乾魚竝米國向鹽魚ノ製造及試賣ヲ大正六年ヨリ實行シ朝鮮ニ於ケル多産魚類ニシテ海外販路擴張ノ餘地アル製品ノ販出ヲ圖リ

養殖試驗　ニ在リテハ大正元年度ヨリ咸鏡南道高原ニ於テ鮭ノ人工孵化試驗ヲ實行シテ良好ノ成績ヲ收メ爾來年年孵化放流ノ稚魚數ヲ增加シ大正七年全羅南道康津郡内ニ牡蠣ヲ移殖シ其ノ他淡水魚族ノ養殖試驗ヲ行フテ河川池沼ノ水産上ニ於ケル利用ヲ圖リ以テ遺利ナキヲ期セリ

此等ノ試驗ハ尙概ネ繼續中ニ屬シ已ニ相應ノ成績ヲ擧ケタルモノアリト雖向後機關ノ設備内容ヲ充實シテ組織的ニ實際的及學術的試驗研究ヲ爲シ水産業發達ノ基礎ヲ開クノ要アルヲ以テ大正九年度以降三箇年ノ豫定ヲ以テ全鮮水産試驗ノ中樞機關タル水産試驗場ヲ設置整備シ專門技術者ヲ配置シテ專ラ其ノ業務ニ從事セシムルコトト爲セリ

第三十八節　水産業ノ發展

漁業　由來朝鮮ハ其ノ半島タル關係上自ラ有利ノ漁場ニ乏シカラスト雖韓國時代ニ於テハ漁業ノ基礎未タ定マラスシテ營業ノ安定少カリシノミナラス漁法ノ改善ニ關スル施

設ノ如キハ全ク之ヲ見ルヲ得サリシヲ以テ進歩ノ跡殆ト之ナカリシモ明治四十三年總督府ノ設置以來漁政機關ノ完備及當局ノ漁業ニ對スル指導奬勵ノ結果累年顯著ナル發達ヲ遂ケ併合當時ニ在リテハ其ノ漁獲高僅ニ八百十萬餘圓ニ過キサリシヲ爾來年年增進シテ大正七年ニハ三千二百八十六萬圓、同八年ニハ四千三百八十四萬圓、同九年ニハ三千九百二十六萬圓ニ達シ又水產製造高ニ於テハ明治四十四年ニハ二百二十六萬餘圓ニ過キサリシヲ大正七年ニハ一千九百十一萬圓、同八年ニハ二千八百十一萬圓、同九年ニハ二千百四十萬圓ヲ算スルニ至レリ

漁法　ノ如キ古來極メテ幼稚ナル方法ヲ以テ沿岸魚類ノ漁獲ニノミ從事シタリシカ近年內地人ノ通漁及移住漸ク盛ト爲レルト共ニ朝鮮漁業者ハ其ノ漁法ノ有利ナルニ倣ヒ冲合漁業ニ轉スルモノ多ク且魚類運搬用汽船或ハ發動汽船ノ使用年ヲ逐ヒテ增加シ漸次大規模ノ漁業ヲ見ルニ至リ就中鯖ノ如キハ大正八年ノ漁獲高五百八十一萬餘圓ニ上リ從來朝鮮ノ三大漁業タル明太魚、鰮、石首魚ヲ凌駕シ鰆、鰤ノ如キモ亦殆ト之ニ匹敵セリ是レ一ニ漁法ノ革新ト試驗調查ニ依ル新漁場ノ開拓及出漁能率ノ增進ニ因レリ

水產製造　又製造業ニ於テハ從來朝鮮內ノ需要ニ應スルヲ目的トシテ拙劣粗雜ナル鹽藏乾製ヲ主トシタルモ內地水產業者ノ移住增加ニ伴ヒ朝鮮人當業者モ之ニ倣ヒテ漸次原料ノ精選、製造法ノ精良ヲ期シ優良品ヲ製出スルノ傾向ヲ生シ最近ニ至リテ特ニ急速ノ發

達ヲ遂ケ大正七年水產製品檢查ノ實施以來益其ノ面目ヲ一新セリ

養殖業　ニ於テハ韓國時代ニ在リテハ水產ノ保護取締ノ全ク閑却セラレタルト其ノ長年月ヲ要シテ資金ヲ固定セシムル事業タルトニ因リテ殆ト擧クルニ足ルモノナク爲ニ曾テ蕃殖シタル水族モ濫獲ノ結果漸次其ノ類ヲ滅絕スルノ傾向ヲ示スモノアルヲ以テ本府ニ於テ之カ試驗調查ヲ行ヒ其ノ指導奬勵ニ力ヲ致シタル結果今ヤ養殖業ノ前途ニ著目スル者多ク著實ナル企業者ノ續出ヲ見ルニ至レリ就中當局ノ指導ヲ受ケテ良好ノ成績ヲ擧ケツツアルハ慶尙南、全羅南ノ二道ニ於ケル海苔養殖業ニシテ其ノ製品亦好良ナリ

內地人ノ通漁及移住　曾テ內地各府縣ノ通漁團體ヲ設置シテ朝鮮沿海ノ通漁ヲ奬勵シ明治三十三年釜山ニ朝鮮通漁組合聯合會ヲ設置シテ此等ニ對スル諸般ノ便宜ヲ圖リテ以來漸次通漁區域ヲ擴大シ團體亦增加シテ大正七年度ニ於テハ十四團體、七千百四十八ノ團體員ヲ見又漁業者ノ定著移住ハ併合當時ニ於テハ主トシテ全羅南道、慶尙南道ノ沿岸ニ於テ之ヲ見ルニ過キサリシモ本府及關係府縣ニ於テ內地漁業者ノ朝鮮漁業ノ開發竝漁民ノ指導上多大ノ效果ヲ齎スヘキヲ認メ此等ノ移住者ニ對シテ補助金及諸般ノ便宜ヲ與ヘタル結果各道沿岸ニ其ノ移住ヲ見大正七年末ニ於ケル內地人五戶以上ノ移住漁村數三十八移住漁業者一萬二千九百餘人ニ上レリ是等ハ朝鮮漁民ト相提携シテ漁村經營ノ實績ヲ擧ケ朝鮮漁業發展ノ中心ト爲レリ

第三十九節　漁業及水産組合

漁業組合　漁村ノ維持經營ヲ完カラシメ其ノ健全ナル發達ヲ促進セシムルニハ村民共同ノ力ニ依リテ漁業ニ關スル諸般ノ施設ヲ爲サシメ漁民共同ノ利益ヲ增進セシムルノ必要アリ仍テ明治四十五年二月漁業令ニ基キテ漁業組合規則ヲ發布シ組合ノ設立管理監督其ノ他ノ事項ヲ規定シ爾來漁業ノ發展ト共ニ組合ノ設立逐年增加シ大正九年度末ニ於テハ組合數八十六、組合員總數二萬七千餘人ト爲レリ組合施設事項ノ主要ナルハ漁具ノ共同購入、漁獲物ノ共同販賣、漁業資金ノ貸付、漁具漁船ノ貸付、共同貯金、共同倉庫、警報信號、共同井戸ノ修築、網染釜ノ共同使用、繫船場ノ設備等ニシテ是等ノ事業ハ組合ニ依リテ各其ノ事情ヲ異ニスルモ概ネ官廳ノ指導監督ノ下ニ漸次好良ノ成績ヲ示セリ特ニ漁業資金ノ融通ハ漁業振興ノ根本ニシテ其ノ關係至大ナルヲ以テ組合ノ共同販賣、共同貯金、朝鮮殖產銀行ノ低利貸付及官廳ノ補助等ニ依リテ其ノ圓滿ヲ圖ラシムルノ方針ヲ採レリ

水產組合　水產組合ハ是亦漁業令ニ基キテ其ノ組合規則ヲ發布シタルモノナリ是ヨリ先キ明治三十三年舊韓國時代ニ於テ內地ノ通漁團體ノ組織セル組合聯合會アリ次テ同三十五年三月內地法タル外國領海水產組合法ノ發布ト共ニ該聯合會ハ其ノ組織ヲ變更シテ朝鮮海水產組合ヲ設立シテ本部ヲ釜山ニ、支部又ハ出張所ヲ樞要ノ地點ニ設ケ巡邏船ヲ配

置シテ朝鮮ニ於ケル内地人水産業ノ保護發達ニ貢獻シ來リ併合後上記漁業令及水産組合規則ノ實施ニ伴ヒ明治四十五年七月定款ヲ改正シテ朝鮮水産組合ト改稱シ朝鮮人漁業者ヲモ組合員ト爲シ業務ノ刷新ヲ圖リ爾來同組合ハ各地水産業ノ改良發達、内鮮人漁業者ノ遭難救濟、施療、防疫、紛議仲裁、漁業出願代辨、郵便物取扱、漁業者移住ノ奬勵等ニ力ヲ盡シ又製氷所ヲ設置シテ當業者ノ利便ヲ圖ル等成績ノ見ルヘキモノアリ政府ハ之ニ對シテ年年相當ノ補助金ヲ交付シテ其ノ發達ヲ奬勵シ大正八年末ニ於ケル組合員總數六萬四千二百餘人ニ達シ内内地人漁業者二萬六千百餘人、朝鮮人漁業者三萬八千百餘人ヲ算ス此ノ他尚漁業令ニ依リテ許可セラレタル木浦、慶南、光陽郡、莞島、長興等ノ海藻又ハ海苔水産組合アリテ販賣業者又ハ養殖業者ヲ以テ組織シ海藻ノ蕃殖保護、製品ノ檢査又ハ海苔養殖及製造法ノ改良指導ヲ行ヒツツアリ

第四十節　鑛業ニ關スル施設要綱

一　鑛業行政

法規ノ整備　舊韓國時代ニ於テハ鑛業ニ關スル法規ノ何等依據スヘキモノナク鑛業行政亂雜ヲ極メ或地方ニ於ケル鑛業權ノ許否ハ宮内府ノ特權ニ屬シ他ノ地方ニ對シテハ中央及地方ノ官憲任意ニ之ヲ許否シ其ノ間職司、地域ノ區分不明ニシテ爲ニ權利ノ牴觸セル

事例勘カラス且課稅及許可ノ取消等亦官憲ノ任意ヲ以テ行ハレ殆ト事業ノ安固ヲ失ハシメシヲ以テ統監府ノ設置ト共ニ明治三十九年七月新ニ鑛業法及砂鑛採取法ヲ制定公布セシメ內地人官吏ヲ聘シテ局ニ當ラシメ始メテ鑛業ニ關スル施政改善ノ端ヲ開キテヨリ茲ニ漸ク朝鮮ニ於ケル鑛業ノ基礎ヲ確立スルニ至リ爾來總督府設置ノ後ニ於テモ同法ヲ襲用シタリシカ鑛業ノ發展ニ伴ヒテ之ヲ改正スルノ必要ヲ認メ大正五年四月現行ノ朝鮮鑛業令及同令附屬法規ヲ施行セリ同令ニ於テハ從來特許又ハ許可セラレタルモノヲ除クノ外鑛業權ヲ帝國臣民及帝國ノ法令ニ從ヒ成立シタル法人ノ二者ニ限リテ之ヲ與ヘ同法ノ適用ヲ受クル鑛物ノ種類ヲ舊法定鑛物十七種ノ外ニ更ニ蒼鉛、硫化鐵、格魯謨鐵、タングステン、水鉛、砒、燐、土瀝青、雲母、石綿、高嶺土、硅砂等十二種ノ重要鑛物ヲ加ヘテ二十九種ト爲シ鑛業ノ出願ニ對シテハ特定ノ場合ヲ除クノ外ハ先願者ニ之ヲ許可スルヲ原則ト爲シ鑛業權ヲ物權トシテ不動產ニ關スル規定ヲ準用シ其ノ登錄制度ヲ設ケ鑛業上必要ナル土地ノ使用或ハ收用ニ關シテハ土地收用令中ノ規定ヲ準用シ其ノ他鑛業權ノ處分範圍、共同鑛業權者ノ權利關係ヲ明カニシ鑛業權ニ對スル抵當權保護ノ途ヲ開ク等一層鑛業權ノ保障ヲ確實ニシ以テ益鑛業ノ發達ヲ促進セムコトヲ期シタリ

鑛稅ノ改正　鑛稅ニ關シテハ從前ノ砂鑛採取稅ヲ廢シテ鑛產稅及鑛區稅ノ二ヲ存シ鑛產稅ハ其ノ稅率ヲ從前ノ如ク鑛物價格ノ百分ノ一、鑛區稅ハ少シク增率シテ鑛區一千坪又

ハ河床延長一町毎ニ六十銭ヲ以テ年額ト定メシカ大正七年十二月ニ至リ更ニ鑛業令ノ一部ヲ改正シテ金鑛、銀鑛、鉛鑛、鐵鑛、砂金及砂鐵ノ鑛產稅ヲ免除シ其ノ生產ヲ保護奬勵セリ

外國人既得權ノ保護　鑛業令發布當時現在ノ外國人鑛業權者ニ對シテハ依然既得權ノ效力ヲ認メ他ノ外國人又ハ朝鮮內ニ本店ヲ有スル外國法人ニ其ノ權利ヲ承繼セシムルコトヲ許シ以テ既得權ヲ尊重保護シタリ

二　鑛床及地質調査

鑛床調査　從來不明瞭ナリシ朝鮮ニ於ケル鑛床ノ性狀ヲ概査シテ其ノ鑛業的價値ヲ測知シ鑛業行政ノ參考ニ供スルト共ニ企業家ノ調査ニ便ナラシムル爲明治四十四年度ヨリ六箇年間ノ豫定ヲ以テ鑛床ノ調査ヲ開始シ數名ノ專門家ヲシテ之ヲ擔當セシメテ實地ノ踏査及鑛物岩石ノ精査攻究ヲ行ハシメ豫定ノ期間ニ於テ全鮮ニ亙リ大體調査ヲ修了シタルモ尙南鮮地方ノ一部ヲ除セシヲ以テ更ニ一箇年ヲ延長シ大正六年度ニ於テ全ク概要調査ヲ完了シ既ニ其ノ報告書ノ刊行ヲ見現ニ朝鮮鑛業ノ開發ニ多大ノ資益ヲ與ヘツツアリ

地質調査　地質調査ハ鑛床調査ノ結果鑛物ノ豐富ナルヲ確認シ堅實ナル鑛業家ノ之カ開發ニ著手スル者漸ク多キヲ見ルニ至リシヲ以テ地質鑛床ノ精密ナル調査ヲ開始シ以テ斯業ニ從フ者ヲシテ利源開發ノ的確ヲ期セシメ且各種鑛物ノ利用ヲ研究シテ工鑛業ノ發

展ヲ促進シ又地質構造ヲ判明セシメテ各種事業ノ參考ニ供セムトシ大正七年度ニ於テ鑛床調査ノ組織ヲ變更シ現在ノ地質調査所ヲ設置シ(一)地質(二)有用鑛物及岩石(三)土性(四)水利及土木ニ關スル地質學的事項ノ調査其ノ地質圖幅及適度ノ縮尺地質鑛床圖竝報告文等ノ作製ヲ行ハシメ數名ノ專門技術者ヲ置キテ之ニ當ラシメタリ然レトモ右ノ組織ニ依ルトキハ朝鮮全土ノ調査ヲ終了スルニ至ル迄ニ三十箇年ノ長期間ヲ要シ時勢ノ進運ニ伴ハサルヲ以テ更ニ大正九年度ヨリ數名ノ技術員ヲ增加シテ調査期間ヲ十五箇年ニ短縮シ今ヤ著著調査ノ進行中ニ在リ

第四十一節　鑛業ノ發展

朝鮮從來ノ鑛業ハ二三外國人經營ノ鑛山ヲ除キテハ殆ト皆極メテ姑息幼稚ナル操業ニ甘シ毫モ實績ノ見ルヘキモノナキノ狀態ニ在リタリ元來鑛業ハ其ノ性質上他ノ事業ニ比シテ比較的豐富ナル資本ト優秀ナル技術トヲ要スルヲ以テ朝鮮鑛業ノ進歩ヲ圖ルニハ資力技能共ニ優秀ナル鑛業家ヲ招致スルヲ最先ノ急務ト爲ス仍テ本府ハ始政後茲ニ內地ノ有力ナル鑛業家ノ放資經營ヲ勸誘シタルニ之ニ應スル者陸續相踵キ其ノ結果一般操業法ノ漸次改善セラルルニ至レリ就中近時鎭南浦ニ於ケル久原鑛業株式會社ノ乾式製錬所ノ事業開始ノ如キ鎭梁津ニ於ケル日本金屬株式會社所屬選鑛場ノ事業開始ノ如キハ朝鮮

ニ於ケル小金山ノ開發ニ尠カラサル好果ヲ齎シ又兼二浦ニ於ケル三菱製鐵株式會社ノ製鐵事業開始ハ從來民間ニ於テ殆ト一顧ヲモ與ヘラレサリシ朝鮮鐵山ヲシテ著シク其ノ開發ノ氣運ヲ促進セシメタリ其ノ他朝鮮ニ於ケル有用鑛物ノ發見逐年增加シテ硫黃、石油及土瀝青ヲ除クノ外ハ殆ト各鑛物ノ存在ヲ發見セラレタルノミナラス內地ニ於テ最モ缺乏セル金、鐵、無煙炭及黑鉛ノ多量ニ賦存セルヲ知ラレ歐洲戰爭勃發後諸鑛業ノ勃興特ニ著大ナリシカ爾後休戰ノ影響ヲ受ケテ休山廢鑛ノ續出スルト共ニ產額漸ク減少セリ其ノ發展ノ狀況ハ卽チ左表ノ如ク併合當時ニ比シテ約四倍ノ鑛產額ヲ見ルニ至レリ

鑛產價額

鑛種	明治四十三年	大正七年	同八年	同九年
銑鐵	一円	一五、三七一、四八〇円	一〇、一六八、六〇五円	八、二六六、八二三円
鐵鑛	四二一、四六二	九二四、〇六五	三、〇九四、五七三	四、一八九、八四八
石炭	三八八、七八一	一、三一五、八七三	二、一二四、八三一	三、九一七、一五三
金	三、七四四、九五七	五、三七三、二六九	三、六一二、七〇一	三、五八三、四六五
汰鑛	二四六、六三一	一、六四一、九〇九	一、六七二、七三八	一、五一二、九八九
金銀鑛	二六二、九九二	一、〇五一、〇〇七	一、四六八、四三八	七七〇、四四五

粗銅	一	二、九五二、九八四	二、九〇六、六二八	五一六、九三五					
砂金	八二一、六〇九	五二六、三六四	四六二、三四八	五〇三、〇四七					
黒鉛	一五二、四七七	五九九、四八五	二五八、七五七	三〇〇、〇四七					
粗鉛	一	一三、六四四	二四三、五九二	一八五、一〇四					
亜鉛鉱	一	六〇、六九二	三六、二三六	七九、七六八					
水鉛鉱	一	五一、七六七	三五	二、六二九					
タングステン鉱	一	四五七、二四九	五四、六二五	一					
銀	六、五五五	八五、八六九	一〇、〇六一	九八六					
鋼鉄	二一、四八八	三、二二四	七〇〇	一					
其ノ他	一	三〇九、二一三	二九九、六四二	三七五、四四九					
総計	六、〇六七、九九二	三〇、八二八、〇七四	二五、四一四、五一〇	二四、二〇四、六八八					

第四十二節　商工業ニ關スル施設要綱

概說　併合以前朝鮮ニ於ケル商業ハ自國產出ノ穀物、鹹魚、雜貨及外國ヨリ輸入スル綿絲綿布、石油、其ノ他ノ必需品ヲ主要商品ト爲シ概ネ定期開設ノ市場ニ於テ取引ヲ行ヒ常設ノ店舖ヲ有スルモノ尠ク其ノ狀態頗ル振ハサリシカ併合以來漸次商業ニ關スル諸般ノ制度ヲ確立シテ百方之カ善導奬勵ニ力ヲ致シタル結果各種產業ノ開發ト相俟チテ近來其ノ面

目ヲ一新スルニ至レリ

施設要綱　今其ノ施設ノ大要ヲ擧クレハ(一)會社ハ明治四十四年會社令ヲ實施シテ不正泡沫會社ノ取締ヲ勵行シ朝鮮產業ノ堅實ナル發達ヲ期圖スルカ爲設立許可主義ヲ採リシモ晩近ニ於ケル經濟ノ發展ト時運ノ進歩トハ政府干渉ノ必要ヲ認メサルニ至リシヲ以テ大正九年三月限リ同令ヲ廢止シ三、四ノ特種事業ヲ除ク外ハ凡テ民間ノ自由ニ委ネ(二)取引所ハ設置ニ伴フ弊害ト物資集散其ノ他ノ經濟狀況トニ鑑ミテ消極的方針ヲ採リ併合以前設立シタル株式會社仁川米豆取引所ノ存續ヲ認容シタル外ハ一切ノ新設ニ許可ヲ與ヘス(三)又商業會議所ハ併合以來一地區ニ內鮮人各別ニ組織セル兩種ノ會議所對立シテ其ノ間何等ノ聯絡ナク殊ニ朝鮮人會議所ノ如キ徒ニ其ノ名ヲ存スルニ過キサリシモ大正四年朝鮮商業會議所令ヲ施行シ一地區一會議所ニ制限シテ內鮮人ヲ合同セシメ之ニ法人ノ資格ヲ與ヘテ其ノ基礎ヲ鞏固ナラシムルト共ニ組織、權限、監督ニ關スル諸種ノ規定ヲ設ケ商工業ノ進歩ヲ圖ルニ於テ有要ノ機關タルノ實ヲ擧ケシムルヲ期セリ(四)其ノ他大正元年京城ニ官設商品陳列館ヲ設ケテ朝鮮產業ノ狀況ヲ一般人ニ紹介シ併セテ產物ノ利用ニ資セシメ且內地及外國品ノ朝鮮ニ需要セラルルモノヲ參考トシテ蒐集陳列シ(五)各道ニ物產陳列場ヲ設ケテ其ノ道ノ產業狀況ヲ紹介シ(六)內地ニ於テ博覽會、共進會等ノ開設ニ際シテハ成ルヘク之ニ贊同シテ朝鮮ノ實狀ヲ紹介スルニ勗メ(七)朝鮮重要物產同業組合ノ制度ヲ確立

シテ斯業ノ改良發達ニ資セシメ(八)市場規則ヲ發布シテ市場取引ノ圓滿ヲ期スル等商業ノ進歩ヲ圖リ之ニ伴フ弊害ノ除去ヲ講セシ等是レナリ

工業奬勵　工業ニ在リテハ在來諸工業ハ皆副業ノ範圍ヲ脫セス規模狹小ニ、其ノ製造法殆ト原始的ニシテ近代的企業ノ見ルヘキモノナク本府ハ之カ振興ノ第一著手トシテ中央ニ適當ナル機關ヲ設ケ常ニ工業ニ關スル諸般ノ試驗研究ヲ行ハシメテ斯業ノ發達ヲ誘導シ在來ノ諸工業ニ對シテ援助ヲ與フルト同時ニ內地人ノ企業者ヲ歡迎シテ近代的工業ノ成立ヲ計助セシムル方針ヲ採リ且各道地方費ニ國庫補助金ヲ交付シ恩賜授產事業ト相俟チテ各地ノ工業ニ技術的、經濟的ノ援助ヲ與ヘ特ニ朝鮮ニ必要ナル新工業ニ補助金ヲ交付シテ其ノ成立ヲ助ケ其ノ他諸種ノ施設ヲ行フテ朝鮮工業ノ發達ヲ圖リタル結果今ヤ漸次近代的工業ノ勃興ヲ見ムトスルニ至レリ

一　會社令ノ撤廢

會社取締ノ根本法規タル會社令ハ明治四十四年一月ノ制定ニ係リ當時朝鮮ニ於テハ會社企業ニ關スル知識未タ普及セス內地實業家亦未タ朝鮮ノ實狀ヲ詳ニセス之カ爲或ハ歡カレテ無謀不適當ノ企業ニ放資スル者尠カラス其ノ他諸種ノ弊害隨テ紛生シ之ヲ自由ニ放任スルトキハ往往不健全ナル會社ノ濫設ヲ見延テ朝鮮產業ノ發達ヲ阻害スルノミナラ

ス在内地及朝鮮ノ資本家ヲシテ不慮ノ損害ヲ蒙ラシムルノ虞アリ是ニ於テ一時權宜ノ手段トシテ會社企業ニ對シテハ設立許可主義ヲ採リ適當ナル保護監督ヲ加ヘテ如上ノ諸弊ヲ免レシメムカ爲該令ヲ發布シタルモノナリ然レトモ併合以來殆ト十年其ノ間朝鮮人經濟力ノ發展著シク會社企業ニ對スル一般ノ理解進歩シ内地企業家亦朝鮮事情ヲ周知スルニ至リ本令ノ存置ハ既ニ其ノ必要ナク寧ロ企業ノ發達ヲ沮ムノ狀勢ト爲リシヲ以テ大正九年四月一日同令ヲ廢止シタリ然レトモ保險業無盡業有價證券ノ賣買若クハ仲介業ヲ目的トスル會社及會社組織ノ取引所ハ其ノ性質一般企業會社ト異ナルヲ以テ近ク特別法規ノ制定ニ至ル迄當分本令ヲ適用シテ保護監督ヲ加フルコトト爲シ以テ其ノ堅實ナル發達ヲ企圖セリ尙之ニ關聯シテ市場規則ノ一部ニ改正ヲ加ヘ經濟發達ノ現狀ニ鑑ミテ新ニ諸物品及有價證券ノ現物市場ノ設立ヲ認ムルコトトシ之カ取締ニ關スル規定ヲ設ケタリ

二　工業試驗

中央試驗所　朝鮮工業指導ノ本府特設機關タル中央試驗所ハ明治四十五年ノ設立ニ係リ爾來漸次規模ヲ擴張シテ施設ヲ充實シ現在分析試驗應用化學、染織、窯業、醸造及衞生ノ六部ニ分チテ各專門ニ屬スル試驗、分析、鑑定ヲ行ヒ以テ產業ノ發展ニ貢獻セリ

試驗成績　大正八年度ニ於テハ(一)分析試驗ニ在リテハ同所ノ自ラ必要ヲ認メテ研究ヲ

施セシモノノ外一般ノ依頼ニ應シテ分析鑑定ヲ行ヒタル鑛物、土壤、肥料等件數二千二百九十一、檢定數五千二百八十五ニ達シ(二)應用化學ニ在リテハ油脂、製紙、朝鮮產石炭及石灰代用品ニ付精密ナル檢定ヲ行ヒ(三)染織ニ於テハ朝鮮產生絲ヲ原料トセル簡易ナル絹布ノ製織柞蠶絲ノ處理製織、牛毛利用ノ製織研究ノ外一般ノ依頼ニ應シタル各種ノ試驗二百四十三件、織物ノ整理加工ヲ施シタルモノ八百五十反ニ達シ(四)窯業試驗ニ在リテハ硬質陶器、各種磁器、煉瓦、敷瓦、坩堝等ノ製造ヲ試ミ(五)釀造試驗ニ在リテハ「ホキスキー」清凉飲料、「マルマレード」竝雪害果實、朝鮮產林檎及杏利用ニ關スル試驗ヲ行ヒ(六)衞生試驗ニ在リテハ水、鑛泉、鑛石牛乳、豆乳、玄米乳、清凉飲料、各種酒類、蔘精、藥品其ノ他ノ衞生的分析ヲ行ヒ又藥草ノ試植ヲ行ヒタリ此等ノ試驗分析鑑定ハ在來工業ノ改良ニ多大ノ指導ヲ與ヘタルノミナラス新ナル原料ノ發見ニ依リテ新工業ノ勃興ヲ誘致シタルモノ亦多シ

三　度量衡ノ統一

梗概　朝鮮ニ於テハ從來殆ト度量衡ノ一定シタル標準ナク法規空文ニ終リテ其ノ取締殆ト行ハレサリシカ明治四十二年九月統監府ハ舊韓國政府ヲ指導シ全然帝國ノ度量衡法ニ準據シテ韓國ノ度量衡法ニ大改正ヲ加ヘ逐次施行區域ヲ指定擴張スルノ方針ヲ採リテ其ノ普及統一ヲ圖リ本府始政後明治四十五年六月ニ至リ全鮮ニ其ノ施行ヲ完了シ一方度

量衡器ノ取締檢定、計量思想ノ啓發ニ努メ今ヤ不正器物一掃セラレ舊時ノ面目ヲ一新セリ

第四十三節　商工業ノ狀況

一　其ノ發展

商業　朝鮮ニ於ケル商業ハ對內對外共ニ近時經濟界ノ發達ニ伴ヒテ急速ノ進歩ヲ爲シ特ニ歐洲戰亂以來輸移出ノ激增、企業ノ旺盛等昔日ノ觀ヲ一變シタリ今貿易ニ就テ觀ルニ

	大正元年	同七年	同八年
輸移出品價額	二、〇九八萬円	一五、四一八萬円	二一、九六六萬円
輸移入品價額	六、七一二	一五、八三二	二八、〇七九
計	八、八一〇	三一、二四九	五〇、〇四五

卽チ大正元年ニ比シテ同七年ニハ約三倍半トナリ同八年ニハ約五倍半トナリ更ニ金融ニ於テ朝鮮銀行券ノ發行高ヲ觀ルニ

	大正元年	同七年	同八年
朝鮮銀行券發行高	二、二五五萬円	一一、五五二萬円	一六、三六〇萬円

卽チ大正元年ニ比シテ同七年ニハ五倍餘同八年ニハ七倍餘ト爲レリ手形交換高及各種銀行貸出高及預金高ハ左表ノ如クニシテ

手形交換高

	大正元年	同七年	同八年
交換枚數	三三二、九三九枚	九九六、三三二枚	一、三四二、一四五枚
交換金額	九、八四八萬圓	四一、二六七萬圓	九六、二四〇萬圓

各種銀行貸出高及預金高

	大正元年末	同七年末	同八年末
貸出現在高	四、一〇五萬圓	一三、六九七萬圓	二五、三三六萬圓
預金現在高	二、七八三	八、四六四	一二、五二六

是亦異常ノ發達ヲ示セリ更ニ朝鮮ニ本店ヲ有スル商業又ハ銀行業若クハ金融業ヲ營ム會社ニ就テ之ヲ觀ルニ

商事會社社數及資本額

	大正元年末	同七年末	同八年末
社數	九二	一二二	一四五
公稱資本金	二、七二〇萬円	七、一四八萬円	九、四五二萬円
拂込資本金	一、五二三	四、一〇四	五、九二七

卽チ大正元年ニ比シテ同七年ニハ資本金ニ於テ二倍半、同八年ニハ社數ニ於テ一倍半、資本金ニ於テ約四倍ニ達セリ又以テ朝鮮商業發達ノ趨勢ヲ察スルニ足レリ

工業　ニ在リテハ今猶幼稚ノ域ヲ脫セスト雖大正五年以來是亦歐洲時局ノ影響ヲ受ケテ急速ノ發達ヲ示シ工產物ノ價額ノ如キ大正元年ニ於テ一千七百餘萬圓同三年ニ於テ二千九百餘萬圓ニ過キサリシモノ同七年ニハ一億六千二百餘萬圓、同八年ニハ二億六千萬圓ニ達セリ此ノ激增ハ物價ノ騰貴ニ伴フモノナキニアラスト雖主トシテ生產ノ增加ニ因由スルモノナルハ言ヲ俟タス特ニ朝鮮人ノ工場ヲ經營スル者漸次多キヲ加ヘタルカ如キハ朝鮮工業ノ一進歩ト謂フヘク今後工業知識ノ發達ト共ニ益其ノ振興ヲ見ルヘシ

二　將來有望ナル工業

概況　朝鮮ニハ工業原料タルヘキ水陸各種ノ生産物多ク人口比較的稠密ニシテ相應ノ購買力ヲ有シ且勞銀比較的低廉ニシテ勞力ノ供給多ク其ノ他國內工業勃興ノ素因ニ富メルヲ以テ今後之ニ十分ノ資金ヲ放下シ近代的工場ヲ經營シテ原料ノ豐富ト比較的低廉ノ勞力トヲ利用セハ必スヤ大ニ其ノ振興ヲ見當ニ國內ノ需要ヲ充タスニ足ルノミナラス更ニ進ミテ內地及諸外國ニ輸移出スルニ至ルヘキモノ尠カラス就中綿絲紡績、綿絹麻布ノ製織、窯業、パルプ製造、製紙、酒類ノ醸造、製筵等最モ有望ナル前途ヲ有ス

有望工業ノ種類　(一)綿絲紡績ハ近時紡績綿絲ノ輸移入漸次增加シテ大正七年ニ在リテハ四百三十餘萬圓ニ上レリ而モ朝鮮ニ於ケル棉花ノ生產今ヤ年產額一億斤以上ニ達シ其ノ品質著シク改善セラレ就中其ノ約八割ハ米國種陸地棉ニシテ紡績原料タルニ適シ旣ニ朝鮮紡績株式會社ノ如キハ之ニ著目シテ設立セラレタルモ尙其ノ原料ノ內地ニ移出セラルルモノ多ク且製產綿布ノ大半ハ今ニ手紡績ヲ原料トスルヲ以テ漸次其ノ改良ヲ見ルニ至ルヘク其ノ振興ノ餘地甚タ綽綽タルヲ認ム(二)又年年大幅綿布ノ三千萬圓、絹布ノ六百萬圓以上ノ輸移入アルモ其ノ原料豐富ナルニ拘ラス未タ其ノ機械製織業ノ起ラサルカ如キ(三)麻苧布ノ朝鮮一般ニ需用セラレテ年產額約五百萬圓ニ上リ之ニ支那麻布ノ四百萬圓內外ノ輸入ヲ加フレハ約一千萬圓ノ需要アルニ拘ラス猶原始的製織法ニ甘シテ工費ノ增加スル爲價格不廉ナルモ未タ新式製麻工場ヲ起シ及支那產苧麻類ヲ原料トシテ一大機械製

織ヲ試ミサルカ如キ(四)朝鮮ニ於テハ陶磁器原料到ル處ニ豊富ナルモ内地陶磁器ノ移入年年增加シテ百萬圓以上ニ達セルカ如キ(五)硅砂ノ無盡藏ナルニ拘ラス未タ曾テ硝子製造業ノ成立ヲ見サルカ如キ(六)鴨綠、豆滿兩江流域ニハ約六億萬尺締ノ針濶葉樹ヲ包藏シ近時「パルプ」ノ製造業一、二勃興シタルモ尙洋紙類ノ輸移入年額三百萬圓ニ達セルカ如キ(七)近來朝鮮人ノ清酒嗜好大ニ增進シテ釀造ノ之ニ伴ハサルカ如キ(八)朝鮮人ノ常用飲料トシテ需用多キ燒酎ノ生產年額四、五百萬圓ニ達シ其ノ釀造法ノ幼稚ニシテ價格ノ不廉ナルカ如キ(九)動植物性油脂ノ利用、製筵等ノ如キ皆將來有望ナル企業ノ餘地ヲ存スルモノト爲ス

三　工業原料

總況　朝鮮ニ於ケル工業原料ノ大宗ハ農產物ニ屬シ米、麥、馬鈴薯、蜀黍其ノ他ノ含澱粉質釀造原料若クハ澱粉原料及大豆、荏胡麻子、棉子、苴麻子等ノ製油原料又ハ棉花、繭、大麻、苧麻ノ纖物原料ヲ主トシ其ノ他自然產物タル粘土、硅砂、石灰等ノ陶磁器「セメント」硝子原料及金、銀銅、鐵、黑鉛、亞鉛等ノ金屬原料亦頗ル豊富ニ埋藏セラレ皮革、牛脂、牛骨ノ畜產物原料「パルプ」軸木等ノ林產物原料亦頗ル多ク將來ノ有力ナル資本家ノ開發經營ニ俟ツモノ殆ト枚擧ニ遑アラス

第四十四節　工　場

概況　朝鮮ニ於ケル製造工場ハ歐洲戰前ニ在リテハ煙草、皮革、繰綿、機業、製錬、精鹽等ニ於テ主トシテ內地人又ハ外國人ノ經營ニ係ル規模組織ノ稍見ルヘキモノ數箇所ヲ除キテハ殆ト擧クルニ足ルモノナカリシカ歐洲開戰後內鮮財界ノ好況ニ伴ヒテ大小ノ工場著シク增加セリ卽チ大正元年ニ於テハ其ノ工場數三百二十八、資本金一千三百萬圓ニ過キサリシニ同七年ニハ工場數一千七百、其ノ資本金總額四千八百萬圓同八年ニハ工場數一千九百、其ノ資本金總額一億二千九百萬圓ト爲リシカ如キ又以テ急速ノ發展ヲ知ルニ足レリ今大正七、八年ノ設立ニ係ル資本五十萬圓以上ノ工業會社中主ナルモノヲ擧クレハ左ノ如シ

	設立年	目的	資本金	企業者別
朝鮮製粉株式會社	大正七年	麥粉製造	一、〇〇〇、〇〇〇圓	內地人
朝鮮製油株式會社	同	棉實油製造	五〇〇、〇〇〇	同
朝鮮澱粉株式會社	同	澱粉製造	五〇〇、〇〇〇	同
京城製絲株式會社	同	絹絲製造	五〇〇、〇〇〇	朝鮮人
京城紡織株式會社	同	製綿、紡績	一、〇〇〇、〇〇〇	同

小野田「セメント」株式會社	大正七年	「ポートランドセメント」	一、八〇〇、〇〇〇	內地人	
朝鮮生絲株式會社	同八年	生絲	一、〇〇〇、〇〇〇	同	
朝鮮電氣興業株式會社	同	電力、煉炭製造	二〇、〇〇〇、〇〇〇	同	
朝日釀造株式會社	同	清酒、燒酎	一、五〇〇、〇〇〇	同	
朝鮮燒酎株式會社	同	燒酎	五〇〇、〇〇〇	內鮮人	
西鮮繰綿株式會社	同	繰綿	一、〇〇〇、〇〇〇	同	
大日本製糖株式會社	同	甘蔗糖、甜菜糖	二〇、五〇〇、〇〇〇	內地人	
滿鮮染料工業株式會社	同	「ジムナムエキス」	一、〇〇〇、〇〇〇	同	
朝鮮肥料株式會社	同	豆粕、豆油	三、〇〇〇、〇〇〇	內鮮人	

第四十五節　公益團體

商業會議所　商業會議所ハ商工業ニ關スル公益團體トシテ重要ナル機關タルニ拘ラス從來何等據ルヘキノ法規ナク其ノ事業上又監督上遺憾尠カラサリシヲ以テ大正四年十月朝鮮商業會議所令ヲ施行シ以テ有效ニ其ノ機能ヲ發揮セシメムコトヲ期シ本令ノ施行ト共ニ從來內鮮人各別ニ設立セシヲ統一シ兩者共同シテ商工業ノ進步發達ヲ圖ラシメ一地區一商業會議所ノ制ト爲シ之ニ法人格ヲ與ヘ其ノ地位資格ヲ明カニシ適當ノ監督ヲ加ヘ諸種ノ弊害ヲ誘起スルカ如キコトナカラシメタリ現在京城、仁川、群山、木浦、釜山、大邱、平壤、鎭

南浦、元山ノ九會議所アリ

重要物産同業組合　從來朝鮮ニ於ケル同業組合ハ三、四ノ組合ヲ除クノ外概ネ社交的團體ニ過キスシテ組合本來ノ目的タル營業上ノ弊害矯正、共同ノ利益增進等ニ於テ何等成績ノ見ルヘキモノナク寧ロ諸種ノ弊害ヲ醸成スルノ感アリタルヲ以テ大正四年十月一日ヨリ朝鮮重要物産同業組合令ヲ實施シ組合ノ設置ニ付テハ朝鮮總督ノ認可ヲ受ケシメ之ニ法人格ヲ與ヘテ其ノ基礎ヲ鞏固ナラシメ且組織、權限、監督等ニ關スル詳細ノ規定ヲ設ケ以テ從來ノ弊害ヲ根絶シ十分其ノ機能ヲ發揮セシメムコトヲ期シ更ニ同業組合ヲ設置シ得ヘキ業ノ種類ヲ朝鮮ノ實情ニ照シテ先ツ米、大豆、家畜、家禽及其ノ畜産物、毛皮及毛皮製品、棉花、繭、蠶種、桑苗、果物、織物、紙、醸造品ノ業又ハ之ト密接ノ關係ヲ有スル業ニ限定スル方針ヲ採レリ爾來之ニ依リテ設置ヲ認可シタルハ畜産同業組合百五十五、同聯合會二、織物、果物及毛物ノ同業組合各一ニ過キス然レトモ今ヤ各種事業漸ク振興シ來レルヲ以テ漸ヲ逐ヒテ各種同業組合ノ設置ヲ見朝鮮商工業ノ改善ニ裨益ヲ與フルコト尠カラサルニ至ルヘシ

産業組合　併合以前ニ於ケル朝鮮ノ產業ハ生產組織極メテ幼稚ニシテ農業ニ在リテハ小農者ハ地主ノ誅求壓迫ヲ受クルコト最モ甚シク工業上ニ於テモ亦生產者ハ概シテ資本主ノ設備セル工場器具ヲ借受ケテ之ヲ使用シ常ニ不當ナル使用料ヲ徵收セラレ又商業者ハ資本主ヨリ高利資金ノ融通ヲ受ケテ纔ニ其ノ業ヲ營ムノ實況ニ在リ加フルニ朝鮮ニ於

テハ古來稧ト稱スル單純ナル團體組織ノ慣習アリテ農耕畜産殖林、金融、貯蓄等ノ事業ヲ營メリト雖概ネ其ノ名アリテ其ノ實ナク往往ニシテ弊害醸成ノ源泉タルモノアリ依テ本府ニ於テハ産業組合制度ヲ實施スルノ急務ナルコトヲ認メ勤儉貯蓄ノ觀念ニ乏シキ中小産業者ヲシテ自助共濟ノ精神ヲ扶殖シ生存競爭上ノ弊害ヲ芟除シテ經濟上ノ利便ヲ享受セシムルト共ニ資本勞力ノ間ヲ融和協調シ組合員ノ産業竝經濟ノ發達ヲ圖ラシムルノ目的ヲ以テ今ヤ産業組合令制定ノ調査中ニ屬ス

工業ニ關スル組合　併合以來朝鮮主要工業ノ改良發達ヲ企圖スルノ方針ヲ以テ各道ニ於テ任意組合ヲ組織シタルモノ抄紙業十九、機業十七、窯業三、漆器業、石器業各二アリ本府ニ於テハ之ニ對シ適當ナル奬勵保護ヲ加ヘテ漸次其ノ發達ヲ助長シ成績稍見ルヘキモノアルニ至レリ

第四十六節　市　場

市場　ハ朝鮮商業上重要ナル取引機關ニシテ日常ノ生活物資概ネ之ニ依リテ供給セラレ取引殷盛ナリト雖之ニ伴フ弊害多キヲ以テ之カ改善取締ニ關シテ市場規則其ノ他諸種ノ規定ヲ設ケ同時ニ市場規則取扱手續ヲ定メ從來ノ弊害ヲ除クヲ圖リテ以來取引高年々增加シテ今ヤ過去五六年前ニ比シ殆ト三倍スルニ至レリ而シテ其ノ取引品ノ種類ハ農産

物ヲ最トシ家畜、織物、水産物等順次之ニ次ク市場數及取引高左ノ如シ

市場數及取引高

年	市場數	取引高
	箇所	千円
明治四十三年	九八〇	五〇、四四二
大正四年	一、二一一	四三、五六六
同五年	一、二一〇	五〇、七八八
同六年	一、二二三	六二、四五一
同七年	一、二三六	一〇八、一〇九
同八年	一、二一五	一五六、二九五

第九章　土木

第四十七節　土木行政ノ沿革

要綱　本府始政以前ニ於テハ土木行政ニ關スル法規備ハラス道路、河川等公有物ノ荒廢甚シク庶民擅ニ之ヲ冒耕、引用シ地方官憲ノ監督亦放漫ニ流レ之ヲ自然ノ變遷ニ委シテ顧ミサルノ狀アリ保護政治肇始後之カ改善ニ指ヲ染メ同時ニ道路、港灣等修築ノ端ヲ啓キタリト雖財源菲薄ニシテ固ヨリ當面ノ急要ニ應シタルニ止マレリ仍テ併合後本府ハ一般土木行政ニ關スル法規ヲ制定シ官民ヲシテ其ノ據ル所ヲ知ラシメ以テ舊來ノ荒廢ヲ修ムルト共ニ將來ニ對スル施設經營ノ方針ヲ確定スルノ最急務ナルヲ認メ明治四十四年以來逐次道路規則、道路取締規則、市街地建築規則、荷車取締規則、河川取締規則、水面埋立規則等ヲ發布シテ土木行政ノ基本ヲ確立シ施設ノ系統ヲ規畫スルニ努ムルト同時ニ時運發展ノ趨勢ニ順應シテ道路、港灣等修築ノ規模ヲ擴大シ更ニ河川ノ系統的調査ニ著手セリ

道路規則　朝鮮ニ於テハ從來殆ト道路トシテ見ルヘキモノナク人文ノ普及、經濟ノ發展ニ資スルカ如キハ到底期待スル能ハサル所ナリシヲ以テ道路規則ニ於テ道路ノ管理、築造及維持費用ノ負擔區分及築造標準ニ關スル規定ヲ設ケテ道路制度ノ根本ヲ確立シタリ卽

チ道路ハ之ヲ分チテ一、二、三等及等外道路ノ四種トシ一、二等道路ハ朝鮮總督、三等道路ハ道知事、等外道路ハ府尹、郡守又ハ島司ノ管理スル所タラシム但タ府ノ區域内ニ限リ必要ニ應シ各等道路ヲ通シテ府尹ノ管理トス又一方ニ於テハ朝鮮全土ニ亙ル道路網ヲ確定シ茲ニ始メテ道路ノ脈絡系統ヲ明カニセリ

夫役ノ廢止　道路ノ改修修繕ニ關シテハ古來夫役ナル慣行ノ存スルアリ併合後モ擔稅能力ナキ者ヲシテ勞力ヲ提供セシメ公事ニ奉仕セシムルノ美風ヲ保續シ輕易ナル土工ノ如キハ地方夫役ヲ使用シ又用地ニ付テハ事情ノ許ス限リ人民任意ノ寄附ニ依リ國費ト相俟チテ成ルヘク速ニ治道計畫ヲ進メ交通ノ進展ト産業ノ開發トニ資スルノ方針ヲ採リ來リタルモ今次ノ制度革新後時勢ノ推移ニ鑑ミテ之ヲ更改シ大正八年十月以降國費ヲ以テ施行スル一、二等道路ノ築造ニ關シテハ全然夫役ヲ廢シ用地ハ全部之ヲ買收スルコトトシ地方ノ利害ニ密接ナル關係ヲ有スル三等道路以下ニ對シテハ仍舊慣ニ依ラシム

河川港灣　河川ニ關シテモ道路ト同シク管理、維持及費用ノ負擔區分等ニ關スル根本制度ヲ確立スルノ必要アルモ河川ノ調査未タ結了セサルニ由リ河川取締規則ニ於テハ先ツ以テ河川ノ利用保全ヲ主眼トシ河川ノ變更、工作物ノ施設、敷地ノ占用等現狀ニ影響ヲ及ホスヘキ行爲ノ取締ヲ爲スニ止メ又港灣ニ關シテモ同樣ノ趣旨ニ依リテ之カ取締ヲ爲シ重要ノ河川（指定河川ト稱ス）及開港、軍港其ノ他樞要ノ港灣（指定港灣ト稱ス）ニ於ケル一定ノ行爲ニ付テハ朝

鮮總督、其ノ他ノ河川及港灣ニ付テハ道知事ノ許可ヲ受ケシムルコトトシ以テ公共ノ使用ヲ完全ナラシメ被害ノ發生ヲ防止スルニ努ム

土地收用　各種公共事業ノ施設ニ關シテハ土地ノ公用徵收ヲ必要トスル場合尠カラサルカ故ニ明治四十四年土地收用令ヲ發布シ企業發達ニ支障ナカラシムルコトト爲セリ

朝鮮ニ於ケル土木事業ハ併合以前ニ在リテモ道路港灣ニ對シ多少ノ修築工事ヲ施ササルニアラサリシモ總テ應急的施設ヲ爲スニ過キサリシカ前記ノ如ク本府設置後之カ根本制度確立シ其ノ系統的計畫大成スルニ及ヒ茲ニ初メテ組織的事業ノ興隆ヲ見ルニ至レリ

第四十八節　土木會議

朝鮮總督府土木會議ハ總督監督ノ下ニ河川、道路、港灣、航路標識、鐵道、輕便鐵道、軌道、電氣事業、都市計畫及上下水道ニ關スル制度、計畫、設備其ノ他土木ニ關スル重要ナル事項ヲ調査審議シテ其ノ根本政策ヲ確立シ以テ施政方針ノ裁定ニ資スル重要機關ニシテ從來政務總監ヲ以テ會長トシ委員ハ專ラ關係官署ノ長又ハ本府高級官吏中ヨリ之ヲ命スルノ組織ナリシカ本會議ノ議決スル所ハ直ニ政府ノ施設ニ關係スルノミナラス民間ノ經營及利害ニ影響スル所亦尠少ナラサルモノアルヲ以テ大正八年八月ニ於ケル制度革新ノ趣旨ニ鑑ミ民意ヲ尊重シ其ノ暢達ニ資スルト共ニ大ニ民利ノ裁量ニ裨補スル所アラシメムカ爲本會議

委員中ニ民間ニ於テ斯道ニ關シ學識經驗アル人士ヲモ加フルコトト爲シ大正十年四月ヨリ之ヲ實施シタリ

第四十九節　道路改修

保護時代ノ狀況　道路ノ改修カ未開荒廢ノ土地ヲ開發スルニ最大ノ急務タルハ言ヲ俟タサル所ニシテ保護政治時代ニ在リテモ明治四十年ヨリ併合ニ至ル四年間ニ於テ起業公債其ノ他ヨリ工費三百九十餘萬圓ヲ割キテ二十二線二百餘里ノ道路ヲ修築シタリト雖是等ノ工事ハ各地ニ散在セル一部小區間ノ道路ニ對シ斷片的ニ施行シタルニ過キサリシカ故ニ朝鮮全般ヲ通シテ之ヲ觀ル時ハ當時猶道路トシテ見ルヘキモノ殆トナク大體ニ於テハ依然トシテ旅客ハ畦畔ヲ通行シ貨物ノ運搬ハ人肩馬背ニ依ルノ狀態ニシテ到底人文ノ普及、經濟ノ發展ヲ期スヘクモアラス

道路網　仍テ本府ハ前節記載ノ如ク道路ノ根本制度ヲ定メ更ニ全道ニ亙ル道路網ヲ規畫確定シ道路ノ有效幅員ヲ一等四間以上、二等三間以上、三等二間以上トシ一定ノ規矩ニ依リ道路ノ系統的改修ニ著手シタリ

本府規畫ノ道路網ニ依レハ原則トシテ國費ヲ以テ築造スヘキモノハ一等道路十七線、延長七百八十九里餘、二等道路七十九線、延長二千三百五十二里餘ニシテ以テ全道ノ主要路線

ヲ形成スヘク又地方費ヲ以テ築造スヘキ三等道路ハ道知事ヲシテ之ヲ指定規畫セシメ此ノ路線四百十九線、延長二千八百三十九里餘ニシテ先ツ以テ地方的脈絡ヲ完ウスルニ足ルモノナリトス道路網ノ改修ハ經費ノ關係上施工期間ヲ數期ニ分チテ其ノ主要ナルモノヨリ逐次之ヲ施行シ以テ成ルヘク速ニ全線ノ改修ヲ完了セムトス

第一期計畫　本府ハ先ツ第一期治道工事トシテ一、二等道路網中最モ重要ナル各等路線三十四線、延長六百八十五里ヲ選定シ之ヲ明治四十四年度ヨリ大正六年度ニ至ル七箇年ノ繼續事業トシテ工費一千萬圓ヲ以テ之カ修築ヲ爲シ併セテ漢江鐵橋ヲ架設スルコトト爲シ豫定ノ如ク大正六年十月ヲ以テ之ヲ完成セリ

第二期計畫　仍テ本府ハ更ニ第二期計畫ヲ樹テ未改修一、二等道路路線中交通及經濟上最モ適切ナル路線二十六線、延長四百七十八里餘ノ修築ト主要河川ノ橋梁九箇所ノ架設トヲ企テ大正六年度ヨリ同十一年度ニ至ル六箇年ノ繼續事業トシテ總工費七百五十萬圓ヲ豫算ニ計上シ目下其ノ施行中ニ屬スルモ最近物價騰貴ノ影響ヲ受ケテ豫定ノ進工ヲ爲ス能ハサルト時運ニ鑑ミテ新路線ヲ追加スルノ必要ヲ認メタル等トノ理由ニ依リ更ニ豫算ヲ增額シテ之カ改修ヲ完成スル方針ナリ

國庫補助治道工事　以上本府ニ於テ直轄施行スルモノノ外本府ハ別ニ地方廳ニ年額十萬圓乃至三十萬圓ノ國庫補助ヲ與ヘ主トシテ地方交通上特ニ急施ヲ要スル一、二等道路ノ

修築ヲ、又專ラ地方費又ハ夫役ニ依リ三等道路ノ改修ヲ行ハシメタルカ今日迄ニ既ニ其ノ改修ヲ了シタルモノハ一、二等道路九百餘里、三等道路一千八百餘里ニ達シ此ノ國庫補助金額二百十五萬圓ヲ算セリ然レトモ此等ノ三等道路一千八百里中ニハ當面ノ急ニ應シテ之ヲ速成シ隨テ一部道路規則ノ定ムル築路標準ニ適合セサルモノアルハ蓋シ已ムヲ得サル事ニ屬ス本國庫補助ハ地方費ニ財源ヲ移シテ大正九年度以降之ヲ廢止セリ

既成延長　以上既成道路ノ總延長ハ最近ノ調査ニ依レハ一、二等道路一千七百餘里、三等道路一千八百餘里ニシテ之ヲ道路網ノ總延長ニ對比スレハ一、二等道路ハ其ノ五割六分、三等道路ハ其ノ六割餘ニ當リ今ヤ各地主要都邑及市場ノ間ニ概ネ牛馬車ノ運轉ヲ見サルハナク營業自働車ノ運轉區間亦一千里ニ上リテ全道交通ノ面目ヲ一新セリ左ニ最近ノ改修道路延長及交通運搬具數ヲ明治四十四年ニ比較シテ改修道路利用增進ノ程度ヲ示サム

既成道路延長

	明治四十四年末	大正九年度末	備考
一、二等道路	二〇〇里	一、七五九里	
三等道路	七	一、一三四	三等道路ハ大正八年度末現在里程ヲ示シ築路標準ニ適合セルモノノミヲ計上ス
計	二〇七	二、八九三	

車輛數

	人力車	荷車	荷牛車	荷馬車	客馬車	自働車	計
明治四十四年末	一、二一七	一、八〇四	三八、三三七	五八五	一一〇	二	四二、〇五五
大正七年末	四、八一二	一八、二三六	六二、二九四	二、六一四	二三一	（九年末）四四七	八九、六三三

尙第二期工事竣功ノ曉ニハ更ニ第三期治道計畫ヲ樹テテ產業ノ開發、文運ノ振興ニ資セムトス

第五十節　市區改正

概況　朝鮮ノ市街地ハ衞路概ネ狹隘不潔ニシテ屈曲甚シク交通、衞生及防火上不便不利多ク自然市街ノ發展ヲ阻礙スルモノアルヲ以テ本府設置以來各地共ニ市街ノ改善ヲ圖リ其ノ發展ニ伴ヒテ漸次街衢ノ整理、道路ノ擴築ニ努メツツアリ

京城市區改正　京城ハ朝鮮ノ首府トシテ其ノ規模計畫自ラ地方ノ市街地ト趣ヲ異ニセサルヲ得サルモノアルカ故ニ之カ市區改正ハ國費ヲ以テ經營スルコトト爲シ市內道路四十三線ノ改修豫定線ヲ選ヒ其ノ內十三線ハ明治四十四年度以降大正七年度ニ至ル八箇年間ニ工費三百餘萬圓ヲ投シテ之カ改修ヲ了シタリ其ノ主要幹線ハ幅員ヲ十二間乃至十五

間トシ車歩道ヲ區分シ交通最モ頻繁ナル區間ニハ「ターマカダム」構法ヲ採用セリ其ノ他ノ路線ニ在リテモ幅員八間ヲ下ルモノナク市街ノ交通、外觀共ニ舊時ノ面目ヲ一新セリ

本府ハ更ニ第二期事業トシテ大正八年度以降六箇年ノ繼續費豫算二百四十萬圓ヲ計上シ京城市內道路九線ヲ改修スルノ計畫ヲ樹テ目下著著施行中ニ屬セリ

地方市街地ノ改善　京城ノ外主要市區ノ改正ヲ施行セル市街地ハ平壤、大邱、新義州、釜山、鎭南浦、清津、木浦、元山其ノ他道廳所在地及主要都邑ニシテ是等ニ對シテハ或ハ國庫ヨリ相當ノ補助ヲ與ヘ或ハ地方費又ハ住民ノ負擔ニ於テ夫夫適宜ノ改正計畫ヲ實施シ其ノ內既ニ竣工ヲ告ケタルモノ尠カラス

都市計畫　朝鮮ノ如ク開明ノ程度猶低ク隨テ將來ノ發展比較的迅速ナルヘキ地方ニ在リテハ內地ニ於テ最近熾ニ都市計畫ノ高唱セラルルカ如ク今ニ於テ市區改正ノ根本的計畫ヲ確立シ百般ノ施設ヲシテ皆之ニ準シ按排宜シキヲ制セシムルノ必要一層切實ナルモノアリ是レ現在及將來ニ於ケル市民ノ幸福安寧ヲ全ウスル上ニ於テ最喫緊事ニ屬ス故ニ本府ハ大正十年度豫算ニ於テ新ニ都市計畫調查費ヲ計上シ京城、釜山、大邱、平壤ノ四大都市ニ對シ漸次調查ノ歩ヲ進メ以テ時代ノ進運ニ適應セシムルノ途ヲ講セムトス

下水ノ整理　下水ノ整理ハ都市衞生上最モ重要ナル事項ナルカ故ニ市街整理ト相竝行シテ之カ實施ニ努メツツアリ卽チ平壤府ハ大正二年度ヨリ同十二年度ニ至ル十一年間ニ

於テ工費五十八萬餘圓ヲ、京城府ハ大正七年度ヨリ同十三年度ニ至ル七年間ニ於テ工費百六十餘萬圓ヲ豫定シ各一部ハ國庫ノ補助ヲ受ケ一部ハ公共團體ノ負擔ヲ以テ夫夫施工中ニ屬ス此ノ外ノ市街地ニ在リテモ各其ノ負擔力ニ應シテ適當ノ計畫ヲ樹テ之カ施工準備中ニ屬スルモノ尠カラス

第五十一節　港灣修築

概說　港灣ニ付テハ統監政治時代ニ於テ總額四百餘萬圓ヲ以テ釜山、仁川、鎭南浦、平壤、元山、新義州、群山、木浦、淸津、城津、馬山ノ十一箇所ニ對シ夫夫應急的ノ稅關設備工事ヲ施シタルカ其ノ內仁川、釜山、鎭南浦ノ如キ主要ナル港灣ニ在リテハ工事半途ニシテ併合ト爲リタルニ由リ本府ニ於テ其ノ殘工事ヲ施行スルト共ニ更ニ其ノ規模ヲ擴張シテ水陸聯絡設備ヲ大成スルノ計畫ヲ樹テ明治四十四年度以降ノ繼續事業トシテ之ヲ施行シ次テ大正四年度以降ノ繼續事業トシテ元山港ノ修築ニ著手シ元山築港ノ外ハ既ニ大體之ヲ完成セリ

（一）釜山

第一期工事　釜山築港ノ施設ハ鐵造棧橋二箇ノ築造ヲ其ノ主體トシ之ニ伴ヒテ海岸荷揚場ノ整理及海底ノ浚渫ヲ爲シタルモノナリ第一棧橋ハ延長百五十二間、幅員十二間七分ニシテ兩側ニハ三千噸級乃至四千噸級ノ汽船二隻ヲ同時ニ繫留シ北側ハ突堤ニ接シ堤上

引込ミノ鐵道線路ニ依リ鮮滿急行列車ト繫留汽船ト直接聯絡スルノ利便ヲ得ヘシ又第二棧橋ハ第一棧橋ト並行シテ其ノ北方ニ築造セラレタルモノニシテ延長二百間、幅員二十一間ヲ有ス兩側ニハ各七千噸乃至二萬噸級ノ汽船二隻ツヽ計四隻ヲ同時ニ繫留シ得ヘク棧橋上ニハ鐵道線路三線ヲ引キ込ミ輕機關車ヲ運轉セシメツヽアリ其ノ他上家稅關等陸上ノ設備ヲ完成スルト共ニ港口及棧橋附近ト錨地トヲ二十四尺乃至三十六尺ニ浚渫シ之カ爲總工費三百九十四萬圓ヲ支出シ大正七年度ヲ以テ之ヲ完成セリ

第二期工事　以上ハ凡ソ七十萬噸ノ貨物ヲ標準トシテ施設シタルモノニシテ近時本港貿易豫期以上ノ發展ヲ來シ大正七年ニ於テ既ニ出入貨物百五十九萬噸以上ニ達セルノミナラス將來更ニ增加スヘキ趨勢アリ到底現在ノ設備ヲ以テ滿足スヘキニ非サルヲ以テ本府ハ更ニ第二期事業ノ計畫ヲ樹テ(一)第一棧橋沿突堤ヲ擴張シ上家及道路ヲ築造シ其ノ北側ニ延長二百十五間、幅員五十尺ノ繫船棧橋ヲ新設シ埠頭ノ總幅員ヲ五十六間五分トシ(二)第二棧橋幅員現在二十一間ヲ六十一間ニ擴張シテ中央ヲ突堤トシ兩側ニ棧橋ヲ附加シ之ニ伴フ上家、軌道及道路ヲ新設シ(三)港口ニ於テ防波堤ヲ築造シ(四)港內面積二十二萬餘坪ヲ水深二十四尺乃至二十七尺ニ浚渫シテ港內錨地ヲ擴張シ北濱船入場ニ繫船設備ヲ施スコトトシ大正八年度以降六箇年ノ繼續事業トシテ工費九百十七萬二千圓ヲ豫算ニ計上シ目下著著進行中ニ在リ

(二)仁川　仁川ハ首都京城ヨリ程遠カラサル樞要ノ位置ヲ占メ釜山港ニ次ク重要ノ貿易港ナルモ港内水位干滿ノ差三十三尺ニ及ヒ之カ爲繫船及荷役上極メテ不便ナルヲ以テ本築港ハ總督府設置後其ノ海陸聯絡設備ヲ大成スル爲從來ノ設計ヲ擴大シテ閘門式船渠ヲ築造スルコトトシタリ本閘船渠ハ閘門ノ全長五百四十四尺、閘室長四百二十六尺五寸、幅六十尺、側壁高四十八尺トシ閘門扉ハ鐵製雙扉トシ之ヲ二箇所ニ設ケ其ノ構造及開閉裝置ハ「パナマ」運河ノ夫レト樣式同一ナリ船渠內ノ水面積ハ三萬坪ヲ有シ水深ヲ二十七尺乃至三十尺ニ維持シ其ノ一側ヲ二百五十間ノ繫船壁トシテ四千五百噸級ノ汽船三隻ヲ同時ニ繫留セシメ得ヘク其ノ對岸ハ物揚場トシテ之ヲ利用ス尙港內ノ靜穩ヲ保持シ船舶ノ出入ヲ安全ニシ且船渠外ノ內港ニ碇繫スル各種船舶ニ便スル爲仁川市街ト月尾島トノ間ニ突堤ヲ設ケ又沙島ヨリ西南ノ方向ニ延長七百九十間ノ馴導堤ヲ築造スルト同時ニ之ニ伴フ上家、鐵道等ノ陸上設備ヲ爲ス計畫ニシテ明治四十四年起工シ總工費七百餘萬圓ヲ投シ大正十一年度ヲ以テ全部完成スル豫定ナリ本計畫ノ眼目タル閘門式船渠ハ大正七年十月既ニ竣工ヲ告ケ漸來盛ニ利用セラレツツアリ其ノ入渠成績左ノ如シ

仁川港入渠成績

入港船舶		入渠船舶	
隻數	噸數	隻數	噸數

大正八年	七、八二八	五三九、三五五	一、〇六八	二九三、八二六
同九年	七、八二〇	五二五、三九六	一、二九六	三四三、二〇三

然レトモ將來本港ノ發展ニ伴ヒ更ニ之ヲ擴張シ且水路及水深ノ改善ヲ圖ルノ必要アルヲ以テ目下之カ施工調査中ニ在リ

(三)**鎭南浦**　本築港ハ明治四十四年度ヨリ大正三年度ニ至ル四箇年繼續事業トシテ工費八十三萬餘圓ヲ以テ從前ノ設計ヲ擴大シ既ニ豫定ノ如ク竣工シタルモノニシテ開渠式船渠ヲ主體トシ一面ニ延長百四十間ニ亙ル直立岸壁ヲ設ケテ三千噸級以下ノ船舶二隻ヲ繫留シ得ル設備ヲ爲シタレトモ本港水位干滿ノ差最大二十四尺ニ上リ荷役上ノ不便尠少カラサルノミナラス現在船渠ノ規模小ナルカ故ニ將來本港貿易ノ著シク發展スルニ至ラハ之ニ應シテ更ニ設備ヲ改良スルノ必要アルヘシ仍テ本府ハ目下之カ調査考究中ニ在リ

(四)**元山**　本築港工事ハ大正四年度以降同十年度ニ至ル七箇年ノ繼續事業ニシテ總工費豫算二百六十四萬圓ヲ以テ目下施工中ニ屬ス本計畫ノ大要ハ三千噸級ノ汽船二隻ヲ繫留シ得ヘキ延長百五十間ノ繫船壁ヲ築造シ其ノ前面錨地ヲ水深二十一尺乃至二十四尺ニ浚深シ港口ニ防波堤二百二十五間ヲ築造スルヲ其ノ主體トシ之ニ附隨シテ現在ノ棧橋ヲ延長シ又海岸整理ノ爲水面二萬餘坪ヲ埋築シ物揚場延長二百七十間ヲ築造スルモノトス

而シテ繫船壁、防波堤及埋築、上屋等ノ工事ハ既ニ竣成シ餘ス所ハ僅ニ陸上設備ノ一部ノミト爲レリ

以上各港ノ外重要港灣ニシテ設備改善ノ急ヲ要スルモノハ清津港ナルカ其ノ施工計畫ニ付テハ目下調査中ニ屬ス

漁港ノ修築　漁船避難場ノ改良ハ水產業奬勵上最モ急務トスル所ナルカ故ニ大正元年度以來地方漁港ノ修築ニ對シ其ノ緩急ヲ計リテ相當國庫補助金ヲ支給セルノミナラス地方樞要ノ漁港ニ對シテハ特ニ本府ノ技術員ヲ派遣シテ實地調査ノ上之カ設計ヲ樹テ以テ將來ノ施設ニ便シツツアリ

第五十一節　治水

河川ノ現況　朝鮮ニ於テハ鴨綠江、大同江、漢江、洛東江ノ如キ幾多ノ大河アリテ運輸交通上重要ナル幹線ヲ爲スト雖一方殆ト毎年多大ノ水害ヲ惹起スルノ患アリ兩岸ノ平地ハ洪水アル毎ニ茫茫タル水面ニ變シ之カ爲土地ノ荒蕪ニ委セラルルモノ其ノ幾許ナルカヲ知ルヘカラス由來朝鮮ニ於テハ河川ニ對シ未タ曾テ何等整理事業ノ行ハレシコトナク山林ハ濫伐セラレ河川ノ取締放漫ニ流レ國家經濟上損失スル所殆ト測ルヘカラサルモノアリ

治水水利計畫　仍テ本府ハ始政以來先ツ治山ノ途ヲ講シ山地ノ取締、殖林ノ奬勵等漸次

其ノ歩武ヲ進メ水源涵養ノ事亦略其ノ緒ニ就ケリト雖更ニ水源狀態改善ノ實ヲ擧ケテ治水上ニ資セムニハ今後尚幾多ノ歳月ヲ要スルノミナラス治水事業ノ如キモ之カ計畫ノ基本タル調査ト巨額ノ經費トヲ要シ遽ニ其ノ大成ヲ期スル能ハサルモノアルカ故ニ差當リ河川取締規則ニ依リ將來ノ治水及水利計畫ニ影響スルカ如キ河川ノ現狀變更ヲ抑止シテ其ノ保存ト利用トニ努ムルト共ニ一面治水、水利ノ基本調査ヲ施行スルノ方針ヲ採リ先ツ前記四大川ノ外萬頃江錦江等十大河川ニ就キ大正四年度以來踏査實測ヲ行ヒ各流域ニ雨量計、量水標等ヲ設ケテ雨量及水位ヲ觀測シ以テ調査資料ノ蒐集ニ努メ尚大正九年度以降調査費年額五萬圓ヲ十餘萬圓ニ增額シタリ本調査ハ大正十五年度ヲ以テ完成スル豫定ニシテ前記河川中調査ノ結了セルモノヨリ順次治水及水利ノ根本的設計ヲ定ムル方針ナリ

第五十三節　水　道

飲用水ノ現狀　朝鮮ニ於テハ地質ノ關係上飲用水一般ニ硬度多ク加フルニ井水概ネ汚染セラレテ飲料ニ適スルモノ尠ク人口稠密ナル都會ニ在リテハ給水ノ缺乏ニ因ル生活上ノ不安特ニ甚シク水道敷設ノ必要寔ニ緊切ナルモノアリ仍テ本府ハ漸次各地ノ水道敷設ヲ奬勵シ以テ衞生狀態ノ改善ニ資シツツアリ

水道ノ敷設　併合以前ニ於テ既ニ相當規模ヲ備ヘテ給水ヲ開始セルハ京城水道アルノ

ミナリシカ爾後年年其ノ敷設地ヲ增加シ今日ニ在リテハ各府ハ勿論、道廳所在地其ノ他ノ主要都市ニ之カ設備ヲ見其ノ總數既ニ二十四箇所ニ達シ現ニ工事中ニ屬スルモノ亦尠カラス

經營方法　現在水道ハ政府ノ直接經營ニ係ルモノト地方費其ノ他ノ公共團體ニ於テ經營スルモノトノ二種アリ其ノ公共團體ノ經營ニ係ルモノニ在リテハ國庫ヨリ工費ノ半額ヲ補助スルヲ例トセリ尙水道ノ如キ主トシテ地方ノ利害ニ關係スルモノヲ國ニ於テ經營スルハ過渡時代ニ於ケル變態ニ屬スルヲ以テ現ニ本府ニ於テ經營セル諸水道ハ之ヲ公共團體タル府ニ移屬セシムル方針ヲ採リ目下其ノ計畫中ニ屬ス

第五十四節　建　築

一　總督府廳舍

現在ノ總督府廳舍ハ舊統監府廳舍ニ應急的ノ修理增築ヲ加ヘテ假ニ之ニ充テタルモノニシテ位置設備共ニ中央廳舍タルニ適セサルカ故ニ明治四十五年以降愼重調査ヲ遂ケテ廳舍新築ノ計畫ヲ樹テ敷地ヲ京城舊景福宮構內ニトシ屋階及地階ヲ合セテ五層、建坪二千百十五坪、鐵筋混凝土構造ノ設計ニ依リ總工費豫算三百萬圓ヲ計上シ大正五年度以降八箇年ニ亙ル繼續工事トシテ大正五年七月起工シ目下著著進行中ニ屬ス然ルニ最近物價騰貴

ノ爲總工費ニ不足ヲ來シタルニ由リ既ニ九十萬圓ヲ增額シタルモ尙將來更ニ約三百萬圓ヲ追加シ以テ豫定ノ工事ヲ遂行スルノ計畫ナリ

二　各所ノ新營

概說　朝鮮ニ於ケル諸官衙ハ構造概ネ舊式ニシテ朝鮮式家屋大部分ヲ占メ執務上不便ナルノミナラス政務ノ進捗ニ伴ヒ益狹隘ヲ感スルニ至リタルヲ以テ本府設置後一層官衙營繕ノ計畫ヲ擴充シ年年二、三百萬圓ノ經費ヲ以テ地方廳舍、警察署、裁判所、監獄等ノ工事ヲ施工シ來リシカ大正九年度ニ於テハ教育、衞生等文化的新施設ノ擴充ニ伴ヒ約九百萬圓（總督府廳舍新營費年割額七十萬圓）ノ工費ヲ豫定シ諸廳舍、學校、醫院、監獄等ノ新營增築等夫夫工事施行中ニ在リ就中工事ノ重要ナルモノヲ總督府廳舍及朝鮮神社ノ新營ト爲ス前者ニ付テハ既ニ記述スル所アリタレハ左ニ朝鮮神社ノ新營ニ關スル事項ヲ叙スヘシ

朝鮮神社ノ造營　敬神崇祖以テ追遠報本ノ誠ヲ致スハ本邦古來ノ國風ナリ本府始政以來庶政更新シ文物面目ヲ革メタリト雖未タ國民崇敬ノ中心タルヘキ官幣社ノ設ケナカリシヲ以テ之カ創立ノ必要ヲ認メラレ大正八年七月內閣告示ヲ以テ神社ノ位置ヲ京城府南山ニ定メラレ天照大神、明治天皇二柱ノ神ヲ祭神トシ社號ヲ朝鮮神社トシ社格ヲ官幣大社ニ列セラレタルニ由リ總工費豫算約百五十萬圓ヲ以テ社殿、神苑其ノ他附屬工事ヲ施行ス

ルコトトシ豫定ノ地區ニ就テ大正九年五月二十七日ヲ以テ地鎮祭ヲ執行シ目下著著工事進行中ニ屬ス

本社造營ノ設計ニ據レハ境內面積ハ約七千坪ニシテ社殿敷地ノ下ニ上中下三臺ノ廣場ヲ設ケ其ノ周圍約九萬坪ヲ內神苑、其ノ東方約十一萬餘坪ヲ外神苑トスル豫定ナリ

釜山港第一棧橋船車聯絡設備

改修道路

釜山港

改修道路

第十章　交通

第五十五節　鐵道

一　國有鐵道

沿革　朝鮮ニ於ケル鐵道ハ京仁鐵道合資會社カ京城仁川間ニ鐵道ヲ敷設シテ明治三十二年一般運輸ヲ開始セシヲ嚆矢ト爲ス爾來同三十四年京釜鐵道株式會社ノ成立アリテ京城釜山間ノ工事直ニ著手セラレ同三十六年京釜鐵道株式會社ハ京仁鐵道ヲ買收シ同三十七年京釜線開通シ同三十八年日露戰役中軍用鐵道トシテ急設シタル京義、馬山ノ兩線亦開通スルニ及ヒテ初メテ半島ニ於ケル主要幹線ノ竣成ヲ告ケタリ次テ明治三十九年帝國政府ハ京釜鐵道株式會社ニ屬スル鐵道全部ヲ買收シテ國有ト爲シ又陸軍省ノ所管ニ屬シタル京義、馬山兩線ノ引繼ヲ了ヘ朝鮮ニ於ケル鐵道ヲ擧ケテ統監府鐵道管理局ニ統一セシメ其ノ後明治四十二年一時之ヲ舊鐵道院ノ所管ニ移シタルモ幾クナラスシテ同四十三年朝鮮總督府ノ設置セラルルヤ更ニ其ノ管理ニ歸セリ此ノ間既成線ノ改良ニ力ムルト共ニ一面更ニ新線ノ建設ヲ計畫シタル結果明治四十三年ニハ平南線（平壤、鎭南浦間）成リ同四十四年ニハ鴨綠江架橋落成シテ南滿洲鐵道トノ聯絡完成シ大正三年ニハ湖南（大田、木浦間）京元（京城、元山間）ノ兩

線竣工シ目下建設中ノ咸鏡線（元山咸興間）ハ同四年初メテ一部ノ營業ヲ開始シ爾後之ヲ延長シテ今ヤ北部ハ清津會寧間及輸城鏡城間、南部ハ元山咸興間ヲ開通シ大正九年度末ニ於ケル國有鐵道ノ總營業哩數一千百五十七哩餘ニ達セリ

鐵道經營ノ委託　朝鮮ト滿洲トハ疆土相接シテ古來交通經濟其ノ他ノ密接ナル關係ヲ有スルノミナラス近時交通貿易ノ發達ト共ニ益緊密ノ度ヲ加ヘ經濟上殆ト同一圈ニ在ルノ觀アルヲ以テ鮮滿兩鐵道ノ經營ヲ統一シテ其ノ機能ヲ發揮セシムルノ必要ヲ認メ大正六年七月三十一日本府ハ勅令ニ基キテ南滿洲鐵道株式會社ト契約ヲ締結シ朝鮮ニ於ケル國有鐵道ノ業務ハ同年八月一日ヨリ擧ケテ之ヲ該會社ニ委託シ以テ其ノ國際交通機關タルノ目的ヲ達セムコトヲ期シタリ

委託契約　本契約ニ於テハ朝鮮國有鐵道ハ南滿洲鐵道株式會社ニ對シ滿二十箇年ノ期間ヲ以テ其ノ建設、改良、保存、運輸及附帶業務一切ノ經營ヲ委託シ鐵道ノ建設及改良ノ計畫ニ限リ本府ハ之カ成案ヲ立テテ之ニ要スル資金ヲ會社ニ提供シ鐵道ノ損益ニ關シテハ其ノ利益本府ノ支出額（明治四十四年度以降支出シタル當該年度末現在ノ鐵道投資額）ニ對シ百分ノ六ニ達スル迄ハ其ノ全額ヲ、之ヲ超過シタルトキハ超過ノ半額ヲ加算シタルモノヲ會社ヨリ本府ニ納付セシメ若損失ヲ生シタルトキハ翌年以後ノ利益ヲ以テ之ヲ補塡セシムルコトニ協定セリ然レトモ朝鮮線ト滿洲線トヲ區別シテ計算スルハ會社ノ不便多大ナルノミナラス經營方法ノ如何

ニ依リテ其ノ金額ニ異動ヲ生スヘキヲ以テ煩瑣ナル會計監督ヲ要スルノ不便アリ仍テ大正七年七月二十三日本府ハ南滿洲鐵道株式會社トノ間ニ更ニ一ノ協約ヲ結ヒ大正七年度以降三年ノ期間ヲ以テ委託條件ニ改訂ヲ加ヘ超過利益ノ一部納付ヲ免除スルト共ニ補充工事ノ費用ヲ會社ニ負擔セシメ以テ兩者ノ不便ヲ除去セリ

運輸及營業　朝鮮鐵道ハ併合後產業ノ發達著シク旅客ノ往來、貨物ノ集散亦頻繁ヲ加ヘタルヲ以テ逐年諸般ノ施設ヲ整備シ以テ運輸能率ノ增進ヲ圖リ特ニ鴨綠江ノ架橋竣成シテ滿洲鐵道ト接續シ更ニ東支鐵道ヲ通シテ西歐鐵道トノ聯絡成ルニ及ヒテ始メテ國際鐵道タルノ一新紀元ヲ開クニ至リ爾來益內外鐵道及航路トノ聯絡區域ヲ擴張シテ釜山奉天間ニ直通列車ヲ運轉シ關釜聯絡船發航回數ヲ增加シ又朝鮮內ニ於ケル他ノ交通機關トノ聯絡ヲ圖リ日滿、日支聯絡運輸ヲ開始シテ順調ノ發達ヲ見シニ偶歐洲戰亂ノ初頭ニ於テ一時其ノ打擊ヲ被ムリシモ幾クモナク舊態ニ復シタルノミナラス船腹不足ノ結果却テ鐵道運輸ノ繁劇ヲ來シ加之朝鮮生產ノ近時ニ於ケル增加夥シク爲ニ全線ニ亙リテ多數ノ滯貨ヲ擁スルニ至リ之カ對策ヲ講シテ機關車及貨車ヲ增備シ又鐵道院ノ外民間運漕業者ト連帶シテ內鮮間航路輸送ヲ行ヒタル結果大正八年度末ニ於テ滯貨ノ減退ヲ見ルヲ得タリ今大正八、九年度ニ於ケル全線哩數、乘客、貨物、運輸收入ヲ揭ケ之ヲ併合當時ニ比較スレハ左表ノ如ク又以テ進步ノ狀勢ヲ知ルニ足レリ

年	哩程	乘客	貨物	運輸收入
明治四十三年度	六七四・六	二、〇二四、四九〇人	八、八八、七三噸	四、〇九五、七五二円
大正八年度	一、一五二・二	二、一八四、四八五	三、六四二、八二九	二、六三五、九六八
同九年度	一、一五七・四	二、四二一、四四二	三、一八六、〇七三	二三、八一六、八〇七

又鐵道貨率ハ明治四十五年以來其ノ改正ヲ行フコトナカリシモ最近物價ノ昂騰ニ伴ヒテ鐵道經費ノ增加ヲ來シタルヲ以テ朝鮮ノ實情ニ鑑ミテ最小限度ノ引上ヲ行ヒタリ

旅館經營　朝鮮鐵道ノ附帶事業タル旅館ノ經營ハ主トシテ外人旅客ノ便ヲ圖ルヲ以テ目的ト爲シ明治四十五年釜山停車場樓上ニ開設シタルヲ始ト爲シ其ノ後新義州ニ於テ亦之ヲ設ケ更ニ大正三年京城ニ於テ大規模ナル朝鮮「ホテル」ヲ建設シ又金剛山探勝客ノ爲ニ同山ニ其ノ分館ヲ設ケタリ

倉庫事業　ハ朝鮮ニ於テ同業ノ幼稚ナルカ爲地方金融上不便多キヲ認メ之カ救濟機關トシテ大正二年慶山外十箇所ニ其ノ營業ヲ開始シテヨリ一般取引業者ノ歡迎スル所ト爲リ爾來各樞要ノ地ニ增設シ又滯貨ニ對スル施設トシテ更ニ野積保管場ヲ設ケ全線ニ亙リテ現在倉庫營業所六十七ニ達セリ

建設及改良　朝鮮鐵道ノ幹線タル(一)京釜線ハ大正三年度以來其ノ改良工事ニ著手シ大

邱金泉間、大田芙江間ハ大正五年度ニ、金泉大田間ハ同八年度ニ竣工シ目下草梁釜山鎮間及京城附近ノ施工中ニ屬ス(二)咸鏡線ハ元山ヲ起點トシテ會寧ニ至ル幹線及鰮城ヨリ清津ニ至ル支線ヲ合セ豫定總延長三百七十六哩餘ニシテ元山永興間ハ大正五年ニ、清津會寧間ハ同六年ニ開通シテ其ノ第一期工事ヲ竣了シ第二期工事ニ屬スル永興咸興間及鰮城羅南間ハ大正八年十二月ニ、羅南鏡城間ハ同九年十月ニ開通シ(三)平壤炭鑛線美林勝湖里間ノ線路ハ小野田(セメント)株式會社ヨリ買收シテ大正七年營業ヲ開始シ又(四)湖南線大田木浦間及裡里群山間ハ明治四十三年起工シテ大正三年全線ノ營業ヲ開始セリ

工事中及計畫中ノ諸線　鐵道ノ建設ニ對シテハ目下著手中ノ咸鏡線ノ殘餘工事ハ大正十五年度ニ、鎭海線ハ大正十四年度ニ竣成セシメ平壤元山間ノ新線モ亦遠カラス起工スル計畫ナリ又財政ノ許ス限リ成ルヘク急速ニ京釜、京義線ノ複線ヲ添設シ尙進ミテ京城江陵間、元山江陵釜山鎭間等必要ノ諸線ヲ新設セムトス

二　私設鐵道及軌道

補助奬勵　私設鐵道及軌道ハ地方ノ開發ヲ促進シ幹線ノ培養線トシテ必要ナル交通機關タルヲ以テ本府ハ夙ニ之カ敷設ヲ奬勵助長シ明治四十五年先ツ朝鮮輕便鐵道令ヲ制定シテ其ノ監督及保護ノ方針ヲ定メ爾來年年各地ニ職員ヲ派遣シテ將來敷設ヲ要スル私設

鐵道豫定線及交通經濟ノ狀態ヲ調査セシメヲ企業者ノ便ニ資スルト共ニ大正三年度以降年年豫算ニ私設鐵道補助費ヲ計上シ運輸交通上ノ重要線路ニ對シ其ノ益金カ會社拂込株金額ニ對シテ一定ノ割合ニ達セサルトキハ其ノ不足額ヲ政府豫算ノ範圍内ニ於テ便宜補給スルコトト爲シ其ノ限定歩率ハ大正六年度迄ハ年六分、同七年度ヨリハ七分ナリシヲ同八年九月ヨリ年八分ニ高メタリ然レトモ官制改革後新方針ニ基キ一層之カ奬勵ニ努ムルノ要アリ大正九年度末朝鮮私設鐵道補助法ヲ發布シ斯業ニ對スル補助ノ確實ヲ期シタリ

朝鮮私設鐵道令ノ制定　私設鐵道ニ關スル監督法規タル朝鮮輕便鐵道令ハ近時世運ノ進展ニ伴ハサル點アリシヲ以テ之カ改正ノ必要ヲ認メ大正九年六月朝鮮私設鐵道令ヲ發布シテ其ノ動力ヲ蒸氣力、電氣力ニ限定シ軌間ハ四呎八吋半ヲ原則ト爲シ又會社ノ增資、社債、合併等ニ關スル規定ヲ設ケテ企業者ノ便利ヲ圖リタリ

現況　斯クノ如ク明治四十三年以來極力其ノ奬勵助成ニ努メタル結果總督府設置ノ當時ニ在リテハ京城府内ニ於ケル電氣軌道、釜山鎭東萊間ノ蒸氣輕便鐵道、平壤ニ於ケル市街人車軌道等二、三ニ過キサリシモ大正九年度末ニ於テハ開業線二百二十三哩餘、經營者會社七、官廳一、個人四ニ達シ又未開業線ハ一千六百五十九哩、經營者會社十四、個人一ヲ算シ將來國有鐵道ト相俟チテ朝鮮交通ノ一新生面ヲ開カムトス

第五十六節　海事

一般施設　朝鮮ニ於ケル海事行政ハ併合以前ニ於テ施設ノ記述スルニ足ルモノ少ク明治四十三年總督府ノ設置セラルルヤ航路標識ニ關スル事務ハ通信局管理ノ下ニ航路標識管理所ヲシテ之ヲ執行セシメ航路船舶及海員ニ關スル事務ハ度支部及稅關ニ於テ之ヲ管掌セシメタリシモ後明治四十五年擧ケテ之ヲ遞信局ノ所管ニ統一セリ次テ大正三年ヨリ四年ニ亙リ海事法規ヲ統一整備スルト共ニ海員審判所官制ヲ公布シ大正六年朝鮮造船規程ヲ改正シ戰時船舶管理令施行規則ヲ制定實施シテ戰時船政ヲ統制シ聯合各國共同策應ノ便ニ供シ其ノ他逐次必要ニ應シテ海事法規ヲ改正制定シ海事ニ關スル行政ノ進歩ヲ圖ルト共ニ海運ノ發達ニ資セリ

海運　舊韓國政府時代ニ於テ海運ニ關スル施設ハ二、三民間営業會社ニ補助金ヲ支給シテ命令航海ヲ爲サシムルモノアリシモ此等ノ航路ハ皆小規模會社又ハ個人ノ經營ニ屬セシヲ以テ併合後本府ハ是等個個ニ分立セル航海業者ヲ集メテ一團トシ以テ一大會社ヲ組織セシメ之ニ相當航路補助金ヲ支給シテ本府監督ノ下ニ節制アル航海ヲ遂行セシムルノ必要ヲ認メ各經營者ニ對シ合同經營ヲ勸奬シ明治四十五年資本金三百萬圓ノ朝鮮郵船株式會社ヲ成立セシメ同年度以降三箇年ヲ期シ沿岸定期航路十二線ノ航海遂行ヲ命令シ茲

ニ初メテ沿岸航路ヲ統一シ其ノ整理改善ヲ期スルノ基礎ヲ開キ又之ト同時ニ大同江及錦江ニ河川航路ヲ開設シ前者ハ鎭南浦汽船合資會社ニ後者ハ在江景ノ當業者ニ命令セリ次テ大正二年沿岸航路ノ一部改正ト共ニ朝鮮郵船株式會社ヲシテ南沿岸多島海線ヲ開始セシメ同三年更ニ鴨綠江流域各地ノ開發ニ資スル爲當業者ニ命令シテ鴨綠江航路ヲ開始セシメ同四年ニ至リテ錦江航路ヲ廢止シタル外各航路ニ整理ヲ加ヘ一面對露貿易關係密接ノ度ヲ加ヘ來リタルニ鑑ミ元山ヨリ浦潮斯德ニ至ル近海航路ヲ新設シ大正九年三月末迄ヲ期間トシテ元山浦潮線外十三線ヲ以テ命令航路ト爲セリ

時局ノ影響　此ノ間歐洲戰亂ニ際シテ各地一般ニ船腹ノ不足ヲ告クルコト甚シク航運上ノ支障尠カラサリシモ幸ニ朝鮮沿海ノ航運ハ本命令航路ノ在リタル爲甚大ノ影響ヲ被ラサルヲ得タリ然レトモ對內地及支那方面トノ通商聯絡ニ在リテハ從來此ノ間ノ航行ニ從事シ居タル大阪商船株式會社其ノ他社外船ノ廢航又ハ航海減等ニ依リテ物資輸送上ノ圓滑ヲ缺キ其ノ不便頗ル多カリシヲ以テ之カ緩和策トシテ大正六年十二月以降命令航路元山浦潮斯德線ヲ毎航大阪迄延長セシメ以テ內鮮間輸送上ノ聯絡ヲ圖リ又北支那ニ對シテハ朝鮮郵船株式會社ニ慫慂シテ鎭南浦大連間ニ自營航路ヲ開始セシムル等極力輸送上ノ缺陷ヲ補フノ方針ヲ採レリ

北朝鮮ト裏日本トノ航路　北朝鮮ト裏日本トハ海上互ニ相對峙シテ彼我ノ通商貿易ハ

將來益密接ナル關係ヲ有スヘキヲ以テ該航路開始ノ問題ハ多年ノ懸案ト爲リ大正七年四月ニ至リテ是亦朝鮮郵船株式會社ニ對スル補助命令ニ追加シ清津敦賀間ニ定期航路ヲ開始セリ

其ノ他　同社ニ對シ從來結氷期中休航セシ元山浦潮斯德間ノ航海ヲ周年續行セシメ更ニ元山雄基線ヲ鳥蘇里沿岸ニ延長試航セシムル等機宜ノ措置ヲ講シ今ヤ朝鮮沿岸ノ航運著シク發展シタルヲ以テ今後更ニ近海航路ヲ擴張シテ益海運ノ發達ヲ圖ラムトス

船舶　明治四十三年總督府設置當時ニ在リテハ船舶原簿ニ登錄セラレタル船舶汽船、帆船ヲ合シ八十八隻(九千三百餘噸)アリシニ過キサリシモ明治四十五年海事行政事務ヲ遞信局ノ所管ニ統一シ次テ大正三年海事法規ノ整備ヲ見ルニ至リテヨリ海運事業漸ク進展シ置籍船舶ノ增加亦著シク同年度末ニ於テハ登簿船三百三十隻(二萬二千餘噸)ヲ算スルニ過キサリシカ爾後歐洲戰局ノ影響ヲ受ケテ大正六年末以降朝鮮造船界ニ一大活況ヲ添ヘ更ニ船舶ノ增加ヲ示スニ至レリ卽チ左ノ如シ

登簿船現在數

年	汽船		帆船		合計	
	船數	總噸數	船數	總噸數	船數	總噸數
大正七年末	七九	三四、八七九	三四二	一二、八六二	四二〇	四六、七四〇

大正八年末	八七	三五、六八二	四八三	一六、四三二	五七〇
同九年末	九五	四二、三二二	五二三	一七、五〇八	六一八

海員　海員ハ本府設置後海員保護及試驗ノ制度ヲ確立シ海員養成ノ機關ヲ設置セシヨリ海運ノ發展ト相伴ヒテ年年其ノ數ヲ增加シ大正九年三月末ニ於テ船舶職員ハ九百七十八人、船員ハ三千七百九十一人ト爲レリ

航路標識

併合前ノ施設　朝鮮ニ於ケル航路標識事業ハ明治十六年締結ノ協約ニ基ク帝國政府ノ交涉ニ應シ韓國政府ニ於テ明治三十六年仁川小月尾島外三箇所ニ燈臺ヲ建設シタルヲ嚆矢ト爲ス保護政治肇始後益施設ノ急ヲ圖リ明治三十八年度末ニ於テ標識總數五十三ヲ算スルニ至リタルモ沿岸線百六十海里毎ニ一標識ヲ有スルノ割合ニ過キス特ニ西南岸ノ如キハ無數ノ島嶼碁布星列シ夏季ニハ濃霧常ニ襲來スルヲ以テ更ニ明治三十九年度以降五箇年計畫ヲ以テ併合後ニ亙リ標識百三十五ヲ增設シタリ

併合後　ニ於テハ益之カ增設整備ニ努メ其ノ結果大正九年度末ニ於テハ夜標九十六基晝標百二基、霧聲號十九箇、總計二百十七基ニ達シ其ノ全沿岸線ニ對スル割合ハ夜標ハ八十八浬ニ付一基、標識全體ハ三十九浬ニ對シテ一箇ヲ有スルニ至レリ

海難救助　ニ備フル施設トシテハ明治四十三年ヨリ同四十四年ニ亙リ全羅南道港門島

黄海道小青島、仁川月尾島及木浦ノ四燈臺竝航路標識視察船光濟丸ニ無線電信ヲ裝備シ陸上電信ニ接續スルノ設備ヲ爲シ其ノ後大正六年以降逐次港門島及小青島ニ於テ無線電信ヲ利用シテ船舶通報ヲ開始シタリ

第五十七節　通　信

舊時ノ我施設　帝國政府ノ朝鮮ニ於ケル通信事業ノ經營ハ明治九年釜山ノ開港ニ伴ヒテ同地ニ郵便局ヲ開キタルニ始マリ爾來居留民ノ增加ニ伴ヒ同十三年以來逐次元山、仁川京城其ノ他各開港地ニ郵便局又ハ郵便出張所ヲ設置シ其ノ業務ノ如キモ當初ハ單ニ通常郵便ヲノミ取扱ヒタリシモ逐次擴張シテ明治十三年ニハ郵便爲替、郵便貯金ヲ、同三十三年ニハ小包郵便ヲモ取扱ハシムルニ至レリ

通信事業ノ合同　舊韓國政府ニ在リテハ明治二十九年帝國ノ制度ニ倣ヒテ近代的郵便制度ヲ布キ後明治三十三年萬國郵便聯合ニ加盟シテ茲ニ漸ク其ノ形式ヲ備フルニ至リシモ機關ノ設備事業ノ經營猶極メテ不完全ナリシヲ以テ其ノ統一整齊ヲ期スル爲明治三十八年四月締結ノ韓國通信機關委任ニ關スル取極書ニ基キ擧クテ之ヲ帝國政府ノ管理ニ委託シ同年七月之ヲ兩國共通ノ組織ト爲シ以テ其ノ改善擴張ヲ圖リタリ

併合以來ハ各地方ノ發展ニ應シ政治上其ノ他ノ便宜ヲ考察シテ財政ノ許ス限リ其ノ改

良擴張ヲ行ヒ今ヤ其ノ收支計算ノ如キ順調ヲ保持スルヲ得テ基礎ヲ永遠ニ確立スルニ至レリ

通信機關概況　明治三十八年以前ニ於テ舊韓國政府ノ施設シタル通信現業機關ハ郵遞司、電報司、領受所及臨時郵遞所ノ四種ニ止マリ其ノ局所數合計四百二十七ニ上リシモ小包郵便、爲替貯金ノ如キ特殊取扱ニ付テハ未タ何等設備ヲ爲スニ至ラス又帝國政府ノ朝鮮內ニ於ケル施設ニ在リテハ郵便局、郵便局出張所、郵便電信受取所、郵便受取所及電信取扱所ノ五種ヨリ成リ既ニ諸種ノ特殊取扱スラ之ヲ兼營シ居タリシモ其ノ局所數合計八十九ニ過キサリシヲ以テ帝國政府ハ通信事業ノ合同後之カ整理統一ヲ爲スト共ニ必要ナル地ニ年年通信局所ヲ設置シ又明治四十年度ヨリ同四十三年度ニ亙リテ組織不完全ナル郵便局出張所等ヲ廢止シテ之ニ代フルニ組織完全ナル機關ヲ以テシ爾來更ニ各樞要地ニ其ノ擴張增設ヲ行ヒタル結果大正九年度末ニ於テハ郵便局百六十八、郵便所四百九、電信取扱所百二電信電話所三、合計六百八十二ト爲リ其ノ分布ノ狀況明治三十八年合同當時ハ三十一方里一局所ノ割合ナリシヲ二十方里餘ニ對スル一局所ノ割合ト爲リ更ニ之ヲ大正十年三月末ノ業務別ニ比較スレハ左表ノ如キ發達ヲ見ルニ至レリ

一局所ノ管區平均面積比較

年	通常郵便	小包郵便及爲替貯金	電信電話
明治三十八年七月	三二・四七 方里	八四一・二二 方里	三八・四四 方里
大正十年三月	二四・八〇	二四・八〇	二三・三九
			二三五・八三 方里
			二七・〇五

郵便　舊韓國時代ニ於ケル郵便事務ハ通常郵便物ノ集配及其ノ書留及配達證明ヲ取扱フニ止マリシモ明治三十八年韓國政府ノ委託ニ依リ同國通信事業ヲ帝國政府ノ施設ニ合同シタル後ハ直ニ朝鮮全土ニ亙リテ小包郵便ノ取扱ヲ實施シタルト共ニ價格表記、代金引換及現金取立等ノ特殊取扱事務ヲ開始シ明治四十四年郵便施行ニ關スル諸規程ヲ制定發布スルニ及ヒ普通小包郵便ノ取扱ヲ爲ササル外ハ全然內地ト同一ナラシメタリ

郵便逓送線路里程比較

年	通常道路單里程	同上平均一日延里程	鐵道單哩程	平均一日延哩程	水路單浬程	平均一日浬程
明治三十八年七月	四、一一二 里	三、四〇七 里	二九九 哩	一、四四六 哩	五、四三三 浬	一、六四六 浬
大正八年度末	三、〇〇八	五、七一五	一、三〇八	六、〇四七	九、〇八八	三、一〇五
同　九年度末	三、一七六	五、九九四	一、三二六	六、一二五	九、五二六	三、一七三

合同以來新線路ノ擴張ニ努メ郵便送達日數ヲ短縮シテ安固ヲ期セシ結果今ヤ二、三僻遠ノ島嶼ヲ除クノ外ハ一日少クモ一回郵便物ノ到著ヲ見サルナキニ至リ郵便物集配方法ノ如キモ亦合同後逐次改善ヲ加ヘテ郵便區劃及集配區劃ヲ統一的ニ規定シ主要局市內集配所要標準時間ヲ定メ年年郵便函ヲ增設スルト共ニ一般朝鮮人ノ通信思想ヲ涵養スル爲諺文案內書頒布其ノ他ノ方法ヲ以テ通信事業ヲ周知セシムルニ努メタル結果朝鮮人間ノ通信力逐年發達シ其ノ通常郵便物ノ如キ大正八年度ニ於テハ明治三十八年合同當時ニ比シ發信ニ於テ十二倍以上受信ニ於テ十六倍以上ノ增進ヲ見ルニ至レリ

電信　朝鮮ニ於ケル電信ハ明治十七年二月帝國政府ニ於テ釜山ニ電信分局ヲ設置シ內地ト通信ヲ開始シタルヲ始トシ其ノ後京城及仁川ニ電信局ヲ設置セシモ當時內地釜山間ノ海底電信線ハ大北部電信會社ノ所有ニ屬セシヲ以テ其ノ取扱ノ如キ一、二ノ例外ヲ除キテハ總テ萬國電信ノ規定ニ依レリ然ルニ明治四十三年遞信省ハ大北部電信會社ト協定シテ釜山內地間ノ電線ヲ買收シ爾後朝鮮內地間發著電報ハ之ヲ內國電報トシテ處理シ其ノ料金ヲ低減シ以テ一般公衆ノ便益ヲ圖レリ又明治三十九年電報料金後納制度ヲ設ケ同四十二年朝鮮內ニ於テ外國新聞電報ヲ發出スル者ノ爲京城、仁川、釜山其ノ他五開港場ニ於テ料金受信人拂外國新聞電報ノ取扱ヲ開始シ年年電報取扱局所ヲ增設シテ明治三十八年通信事業合同當時四十四箇所ナリシヲ大正九年度末ニハ六百三十九箇所ト爲シ又明治四

十四年七月ヨリ鐵道停車場ニ於ケル電信取扱所以外ノ電信局所ヲシテ總テ諺文電報ノ取扱ヲ行ハシメテ一般朝鮮人ノ便利ヲ圖リ同四十五年ヨリ從來鐵道停車場ニ於ケル電報取扱所ハ内地文ニ限リテ之ヲ取扱ヒタルヲ併セテ歐文電報ノ取扱ヲ爲サシムル等施設ノ擴張充實ヲ行ヒタル結果合同當時ニ比シテ著シク内外電信ノ利便ヲ增進シタリ

電信業務狀況比較

年	取扱局所數			年度内發著電報通數
	諺文電報	和文電報	歐文電報	
明治三十八年七月	三三	四四	四四	明治三十九年度 二、〇三五、〇四〇
大正八年度末	五二四	六三八	五四三	一一、〇一二、〇七五
同　九年度末	五二三	六三九	五四二	九、四五七、七〇五

又電信回線ハ通信機關合同前雜然トシテ統一ヲ缺キシヲ合同後地況ノ變化、通信狀態、回線ノ良否等ヲ調査シテ或ハ中繼線ヲ廢シテ直通線ヲ設ケ或ハ印字機通信ヲ音響機通信ニ改メ又通信ノ數量ニヨリテ電話機ト音響機トヲ交互改裝スル等回線ノ整理ヲ爲スト共ニ朝鮮内主要各地間ハ勿論、朝鮮ト内地及滿洲、西伯利ニ於ケル樞要地トノ直通又ハ聯絡回線ノ新設及增線ヲ行ヒ以テ通信ノ敏活疏通ヲ講シタリ

無線電信　ハ明治四十三年總督府設置前後ニ於テ官有汽船光濟丸、仁川港内月尾島、木浦

及黃海道小靑島ノ三燈臺ニ、同四十四年全羅南道港門島燈臺ニ逐次之ヲ裝置シタルモ未タ一般公衆通信ヲ開始スルニ至ラス然レトモ遞信省所屬ノ海岸局ヲ介シテ船舶局ニ發受スル內國及外國無線電報ハ朝鮮內各電信局所ニ於テ之カ取扱ヲ爲シツツアリ

電話　舊韓國政府ノ經營ニ係ル電話ハ明治三十五年京城及仁川間ニ通話事務ヲ開始シタルヲ始トシ明治三十八年通信機關ノ合同ニ際シテ交換事務ヲ取扱ヒシハ漢城電報總司仁川、水原及永登浦ノ三電報司ニシテ其ノ加入者數僅ニ六十五名ニ過キス又帝國政府ノ經營ニ係ルモノハ明治三十五年京城及仁川ノ兩郵便局ニ交換事務ヲ開クト同時ニ兩地間ノ通話ヲ開始シ龍山及永登浦ニ電話所ヲ設ケ次テ同三十六年釜山ニ電話交換ヲ、永登浦ニ特設電話交換ヲ開キ其ノ加入者數同年度末ニ於テ三百十名ナリシモ同三十八年七月合同ノ際ニハ一千三十七名ヲ算セリ又合同當時ニ於ケル電話通話區間ハ京城龍山間、釜山草梁間等僅ニ十六區間ニ過キサリシモ其ノ後每年電話線ノ新增設ヲ行ヒテ漸次通話區間ヲ擴張シ明治四十年六月ニハ京城平壤間約七十里、同四十四年ニハ京城釜山約百十二里間ノ長距離通話ヲ開キ又京城大田、京城大邱間ノ通話ヲ開始シテ一般通話者ノ利便ヲ圖リ爾來更ニ通話區間ノ擴張ヲ圖リシ結果合同當時ニ於テハ普通區間十六ニ過キサリシヲ明治四十三年度末ニ於テハ普通七百九十五、長距離三十二ト爲リ大正八年度末ニ於テハ普通五千六百七十一、長距離百二十トナリ其ノ普及亦昔日ノ目ヲ一ヽセリ

電話業務狀況比較

年	取扱局所數			年度內通話度數
	交換及通話	通話	電話加入者數	
明治三十八年七月一	五	一	一、〇六五（明治三十九年度）	八、四八九、五二〇
同　四十三年度末	三三	一八五	六、四四八	二一、二六〇、九二八
大正八年度末	四六	四八四	一一、七八八	五八、六九一、四二五
同　九年度末	四九	四八〇	一三、一四二	五九、九七四、〇二〇

第五十八節　郵便爲替貯金

總況　朝鮮ニ於ケル爲替貯金ハ明治十三年在釜山帝國郵便局ノ該事務ヲ開始シタルニ始マリテ明治三十八年日韓通信事業合同當時ニ於ケル爲替貯金取扱局所數ハ全鮮ヲ通シ僅ニ帝國ノ施設ニ係ルモノ三十ヲ算スルニ過キサリキ仍テ帝國政府ハ通信事務ノ引繼ヲ了スルヤ全鮮各地ニ七十二箇ノ爲替貯金取扱局所ヲ增設シ次テ明治三十九年十月以降金庫所在地外ノ郵便局所ヲシテ未タ曾テ各國ニ其ノ類例ヲ見サル政府歲入金ノ收納及歲出金ノ拂渡事務ヲ開始セシメ同四十年從來遞信省ニ於テ執行シタル朝鮮ニ於ケル郵便貯金及郵便爲替ノ管理事務ヲ統監府通信管理局ニ於テ掌理スルコトト爲シ同四十三年京城ニ

郵便振替貯金制度ヲ新設シ以テ一般商取引及金融ノ圓滑ヲ助長シ爾來逐次恩給扶助料等ノ支給、地方費其ノ他公課ノ收納、國債ノ募集、貿出及其ノ元利金支拂等ノ事務取扱ヲ開始スルニ至リ今ヤ爲替貯金業務取扱局所五百七十七箇ニ達シ內地郵便官署ノ業務ハ悉ク朝鮮ニ於テ行ハレサルモノナキニ至レリ此ノ間韓國貨幣ノ整理事業ヲ援助シテ明治三十九年ヨリ同四十二年ニ亙リ舊白銅貨及葉錢ノ引揚ニ努メテ舊韓國財政ノ調理ニ多大ノ裨益ヲ與ヘタリ又爲替及振替貯金ハ民間金融ノ便乏シキ地方僻遠ノ地ニ於ケル商取引資金ノ送受ヲ圓滑ニシテ諸般產業ノ發展ニ資シ今ヤ朝鮮ニ於ケル送金業務ノ主要機關タル地位ヲ占メ郵便貯金制度ハ多年奬勵ノ結果朝鮮人間ニ貯蓄思想ヲ喚起セシコト多ク逐年預金額ヲ增加セリ卽チ郵便爲替貯金業務取扱局所數ハ明治三十八年ト大正九年トノ間ニ約六倍ニ、其ノ取扱金高ハ爲替及通常貯金ノミニ就テ謂フモ二十五倍以上ニ增加セリ

內國郵便爲替　郵便爲替ノ制度ハ往時朝鮮ニ於テ第一銀行釜山支店ノ外金融機關ノ設備ナク在留帝國臣民ノ不便尠カラサリシヲ以テ明治十三年五月帝國政府ハ在釜山帝國郵便局ヲシテ初メテ通常郵便爲替ノ受拂ヲ取扱ハシメ爾後元山、仁川、木浦外各開港場ニ及ホシ次テ明治十八年ニ至リテ小爲替ノ取扱ヲ開始シ同三十三年電信爲替ノ制ヲ實施セリ然ルニ當時各地商取引資金ノ送達ハ殆ト郵便爲替ニ依ルノ狀況ナリシヲ以テ爲替證書ノ制限額ヲ擴大シテ送金上ノ不便ヲ除クノ必要アルヲ認メ明治三十六年高額爲替振出ノ制度

ヲ設ケ以テ民間金融ノ圓滑ヲ圖レリ爾來漸ヲ逐ヒテ制度施設ノ改善ニ努メ當初一小部分ヲ除クノ外ハ全ク其ノ利用ヲ知ラサリシ朝鮮人モ亦漸ク爲替制度ノ利便ヲ解スルニ至リ隨テ年々該業務ノ發達ヲ致シ殊ニ大正四年以後鑛業ノ勃興、輸移出品ノ劇增、戰時用品ノ製造引受等ノ爲金融益繁劇ヲ加フルニ及ヒ取扱高著シク膨脹シ大正九年度ニ於テハ受拂金額一億八千餘萬圓ヲ算スルニ至レリ之ヲ通信事業合同當時卽チ明治三十八年度ニ比スレハ十八倍强ニ、同四十三年度ニ比スレハ三倍半以上ニ增加セリ

外國郵便爲替　朝鮮ニ於ケル外國郵便爲替ノ受拂ハ明治十三年帝國政府ニ於テ內國郵便爲替事務ト共ニ當該取扱局所ヲシテ其ノ取扱ヲ開始セシメ當時僅ニ英領香港郵政廳トノ間ニ交換ヲ爲シタルニ過キサリシモ翌十四年八月ニ至リ英國トノ交換ヲ開始シ同十八年三月佛國トノ交換約定成ルト同時ニ萬國聯合郵便爲替條約ニ加盟シ漸次他ノ各國トモ其ノ交換ヲ開始シ明治四十一年京城、仁川、木浦、群山、釜山、平壤、新義州、元山及清津ノ各郵便局ヲ萬國聯合條約爲替及香港特別約定爲替ノ交換局ニ指定シテ爲替ノ直接交換事務ヲ開始シタリ然レトモ外國郵政廳トノ受拂決算事務等ハ開始以來爲替貯金局ニ於テ之ヲ掌理シ以テ今日ニ及ヘリ外國郵便爲替ノ受拂高ハ歐洲戰時中一時減退セシモ大體增進ノ趨勢ニ在リ然レトモ其ノ金額ハ尙僅少ニシテ大正九年度ニ於テ二十七萬餘圓ヲ算スルニ過キス

郵便貯金　朝鮮ニ於ケル郵便貯金ノ制度ハ明治十三年八月在釜山帝國郵便局ニ於テ之

カ取扱ヲ開始セルヲ第一著手トス爾來逐次之ヲ他ノ在鮮帝國郵便局所ニ及ホシ明治三十八年七月日韓通信事業ノ合同ニ際シテハ貯金取扱局所百ヲ以テ數フルニ至レリ由來朝鮮ニ於テハ貯金機關ヲ缺如シタルノミナラス多年誅求苛斂ノ結果人民貯蓄ノ思想ニ乏シク明治四十一年三月末日現在ニ於テスラ朝鮮人ノ預入ニ係ルモノハ僅ニ人員四千二百餘人金額三萬七百餘圓ノ少額ニ過キサルノ狀況ナリシヲ以テ常ニ郵便貯金制度ノ改善ヲ圖ルト共ニ官民相協力シテ勤儉貯蓄ノ勸奬ト郵便貯金ノ奬勵トニ力ヲ致シ業務ノ刷新、機關ノ擴張充實ヲ講シタル結果朝鮮經濟狀態ノ發達ト共ニ逐年貯金額及貯金者ノ增加ヲ見ルニ至レリ卽チ左表ノ如シ

郵便貯金　各年度末日

年	現在高		一人平均額	
	內地人	朝鮮人	內地人	朝鮮人
	圓	圓	圓	圓
明治四十三年度	三、〇一六、四二〇	一九〇、〇四五	二八、九八四	五、四四二
大正八年度	一二、四二七、九〇〇	二、四九八、〇九四	四三、二六八	二、二三二
同九年度	一四、七六七、四〇四	二、三二六、一六六	四八、二七二	二、一六〇

郵便振替貯金　朝鮮ニ於ケル郵便振替貯金業務ハ明治三十九年三月在鮮帝國郵便局ニ於テ內地ト同時ニ其ノ取扱ヲ開始セルモ當時朝鮮ノ民度頗ル幼稚ニシテ本制度ノ利便未

タ一般ニ認知セラレサリシノミナラス振替貯金口座ハ東京ニ一箇所アルニ過キサリシヲ以テ朝鮮人ノ之ヲ利用スル者殆トナク僅ニ居留内地人ノ利用ニ止マレリ仍テ本制度ノ利用方法及其ノ利便特長等ヲ廣ク朝鮮人間ニ周知セシムル途ヲ講シ以テ之カ普及發達ヲ圖リシモ元來本制度ノ消長ハ利用者ノ所在地ト口座所管廳トノ距離ニ關係スル所多キヲ以テ朝鮮經濟界ノ狀況ニ鑑ミ明治四十三年一月京城ニ振替貯金口座ヲ設置シタル結果漸次健全ナル發達ヲ遂ケ殊ニ最近ニ至リテハ一般經濟界ノ異常ナル發展ニ伴ヒテ著シク膨脹シ今ヤ郵便局所ニ於ケル受拂年額一億四千萬圓ニ達シ朝鮮ニ於ケル金融機關トシテ闕クヘカラサルニ至レリ今大正九年度ノ狀況ヲ明治四十三年度ニ比較スルニ口座加入者現在數ハ十八倍強ニ、口座受拂金額ハ二十倍以上ニ增加セリ

年金恩給交付　國庫ノ支拂ニ屬スル年金、恩給、遺族扶助料及退隱料ノ交付ニ關スル事務ハ元來金庫ニ於テ之ヲ取扱ヒ來リタルモ金庫ノ數不十分ニシテ受給者ノ不便尠カラサリシヲ以テ明治四十三年度以降內地各郵便官署ニ於テ之カ支拂ヲ取扱フニ至リ朝鮮ニ於テモ之ニ準シ同年四月一日ヨリ郵便局所ニ於テ其ノ取扱ヲ開始セリ本制度ハ單ニ受給者ニ對シ給與金ノ支拂ヲ爲スニ止マラス受給者ノ希望ニヨリ年金恩給證書ノ寄託保管事務ヲモ取扱ヒ其ノ給與金ハ直ニ郵便貯金ニ振替預入レ得ルノ途アルヲ以テ一面郵便貯金ノ奬勵ト爲リ受給者ノ利便ヲ增進シタルコト鮮少ナラス朝鮮郵便官署ニ於ケル其ノ支拂額ハ

逐年遞增シ明治四十三年度ニ於テ金額十三萬六千餘圓ナリシモノ大正九年度ニハ金額九十三萬一千餘圓ニ達シ約七倍ノ增進ヲ來セリ

國庫金ノ受拂　明治三十七年我ノ推薦ニ係ル韓國政府財政顧問ノ財政整革ノ事ニ著手スルヤ先ツ徵稅ノ統一整理ヲ圖リ就中國庫金ノ取扱上其ノ發令機關ト現金出納機關トヲ截然區別スルノ必要ヲ認メタルモ因襲ノ久シキ之カ革正ヲ期スルコト至難ナリシノミナラス朝鮮全體ヲ通シテ僅ニ十箇所ノ金庫ヲ置キタルニ過キサリシヲ以テ其ノ後日韓通信事業ノ合同成リ通信機關ノ利便漸ク朝鮮人間ニ認知セラレムトスルノ狀勢アリシヲ機トシ明治三十九年統監府ハ韓國政府ノ委託ニ依リ金庫所在地外ノ帝國郵便局所ニ於テ韓國國庫金ノ出納保管ニ關スル事務ヲ掌理シ得ルコトトナシ先ツ三十五局所ヲ指定シテ之カ取扱ヲ開始セリ此ノ事タルヤ各國ニ於テ未タ先例ナク加フルニ郵便制度ノ草創時代ニ屬シタルモ幸ニ施設其ノ宜シキヲ得テ實施後相當ノ成績ヲ擧ケ租稅、其ノ他ノ徵收ヲ簡易正確ニ、歲出金ノ仕拂ヲ確實迅速ナラシメ官民ノ利便ハ勿論、財政革新ノ實效ヲ擧クルニ於テ裨益セシ所多ク後年內地ニ於テモ亦之ニ倣フテ本制度ヲ採用スルニ至リシハ實ニ朝鮮ニ於ケル實績ニ徵シタル結果ト爲ス今創業後併合ニ至ル迄ノ歲入歲出金受拂狀況ヲ觀ルニ歲入金受入高ハ明治四十年度ノ四百七十三萬餘圓ヨリ同四十三年度ノ七百九十九萬餘圓ニ達シ歲出金拂渡高ハ同四十年度ノ百九十萬餘圓ヨリ同四十三年度ノ二百十萬餘圓ト爲

リ舊韓國ノ歲入及歲出金就中歲入金ノ大部分ハ我カ通信機關ノ媒介ニ依リテ收支セラレタリ明治四十三年總督府設置ノ後モ本制度ハ依然踏襲セラレ爾來業務ノ實績ト時勢ノ進歩トニ鑑ミテ益機關ノ擴張充實ヲ圖リ事務取扱其ノ他諸般ノ改良ヲ加ヘ歲計ノ膨脹ニ伴ヒテ年年取扱高ヲ增大シ以テ今日ニ及ヒ大正九年度ニ於テハ歲入金受入高一千七百餘萬圓、歲出金拂渡高二千七百餘萬圓ニ達シ之ヲ明治四十三年度ノ取扱高ニ比スレハ歲入金受入金額二倍以上、歲出金拂渡金額約十三倍ニ增加セリ

第五十九節　電氣及瓦斯事業

(一)電氣事業

併合前ノ狀況　朝鮮ニ於ケル電氣事業ハ明治三十二年米國人ノ慈惠ニ依リテ成立シタル漢城電氣株式會社ノ京城ニ於テ電氣軌道ヲ敷設セシヲ其ノ嚆矢ト爲シ同三十四年該會社ノ電燈事業ヲ兼營スルニ及ヒ朝鮮ニ於テ初メテ電燈ノ光ヲ見ルニ至レリ次テ翌明治三十五年釜山ニ、同三十九年仁川ニ電燈事業ノ經營成リ斯クテ日韓併合當時ニ至リタルモ電氣事業者ノ數三、其ノ拂込資本金三百三十萬圓、發電力一千三百八十「キロワット」ヲ算スルニ過キサリキ

併合後ノ狀況　爾來內地人ノ渡來スル者踵ヲ接シ人口漸ク都市ニ集リ商工其ノ他諸般

ノ事業振興シ社會經濟ノ狀態亦面目ヲ改メタルノミナラス時恰モ内地ニ於テ電氣企業熱旺ナリシヲ以テ朝鮮ニ於テモ亦之ニ刺戟セラレテ内地會社ノ漢城電氣株式會社事業ノ買收ヲ手始トシ電氣事業ヲ企畫スル者隨處ニ簇出スルニ至レリ

電氣事業ノ監督　ニ關シテハ併合以前法規ノ備ハレルモノナカリシヲ以テ總督府設置後明治四十四年三月電氣事業取締規則ヲ發布シ電氣事業ノ經營ニ關シテハ許可主義ヲ採ルコトヲ明確ニシ公衆ノ利害ニ最モ密接ノ關係アル電氣供給料金ニ對シテハ當局ノ認可ヲ受ケシメ且該事業ノ危險防止其ノ他監督上必要ナル諸般ノ事項ヲ規定シ朝鮮ノ時勢民度ニ稽ヘテ適切ナル企業ノ奬勵ヲ圖レリ

最近ノ狀況　爾來時勢ノ進歩、民度ノ向上ニ隨ヒ本事業亦著著穩健ナル發達ヲ遂ケ大正七年度及同八年度ニ於テハ時局ノ影響ニ因リ一般事業界般盛ヲ極メ都市生活狀態向上シテ著シク電力ノ需要ヲ喚起シ爲ニ既設事業ノ設備擴張及事業ノ新規經營ヲ企畫スル者頗ル多ク大正九年度末ニ於テ電氣事業經營數ハ營業用三十七(内開業二十八)此ノ資本金總額四千八百九十五萬圓、拂込額一千七百七十一萬圓、電力三萬五千五百「キロワット」ニシテ外ニ官廳用十、自家用四十二、合計八十九ニ達セリ

發電水力地點　由來朝鮮ニ於ケル電氣事業ハ比比皆火力ヲ以テ原動力ト爲シ水力ヲ使用スルモノハ僅ニ二、三ヲ數フルニ過キス是レ地勢ノ然ラシムル所ナルヘシト雖發電水力

ノ完全ナル調査ナキモ亦其ノ一原因ニ歸スヘキヲ以テ本府ニ於テハ明治四十四年度ヨリ發電水力調査事業ニ著手シ先ツ比較的流量豐富ナル洛東江、漢江、大同江等十一水系竝鴨綠江水系ノ一部ニ付發電原動力トシテ利用シ得ヘキ水力地點ノ所在、之カ利用方法竝其ノ經濟的價値等ニ關シ調査ヲ遂ケ大正三年度ヲ以テ之ヲ終了セリ今其ノ調査成績ヲ摘擧スレハ踏査ニ依リテ得タル水力地點數八十、此ノ發電馬力數約七萬六千、其ノ內電氣事業經營上利便ニシテ且經濟上有利ニ電氣ヲ發生供給シ得ヘシト認メ實測作業ヲ施行シタル主要水力地點三十九、發電馬力數三萬三千九百ト爲ス然レトモ尙進ミテ水力電氣企業ノ安全ヲ期セムニハ此等ノ地點ニ就キ更ニ永年ニ亙リ巨費ヲ投シテ精密ナル使用水量ノ調査ヲ爲スヲ要シ私人企業者ノ至難トスル所ナレハ本府ハ將來適當ノ時機ヲ選ヒ更ニ如上ノ計畫ヲ實施シ企業者ニ對シテ其ノ信賴スヘキ的確ナル基礎ヲ與ヘ事業計畫上過誤遠算ナカラシメムコトヲ期ス

(二)瓦斯事業

概況　朝鮮ニ於ケル瓦斯事業ハ京城及釜山ニ二箇所ヲ存スルノミニシテ就レモ電氣事業者ノ兼營ニ屬シ前者ハ明治四十二年、後者ハ大正元年ヨリ事業ヲ開始シ大正九年度末ニ於テハ其ノ固定資本二百二十萬圓、一年間ノ瓦斯供給量約一億四千萬立方呎ヲ算ス

瓦斯事業ノ監督　ニ付テハ從來警務當局ニ於テ其ノ事務ヲ取扱ヒ來リタルモ朝鮮ニ於

ク ル 瓦斯事業ハ孰レモ電氣事業者ノ兼營ニ係ルヲ以テ之カ監督ヲ統一スル爲大正八年五月遞信局官制ヲ改正シ遞信局ニ於テ瓦斯事業ノ監督ヲモ管掌セシムルコトト爲セリ

第六十節　氣象觀測

概說　朝鮮ニ於ケル現在ノ氣象觀測事業ハ明治三十七年帝國政府ノ創設ニ係リ後之ヲ統監府ノ管掌ニ移シ次テ明治四十一年四月更ニ舊韓國政府ニ引繼キ本府設置後ニ於テモ從前ノ如ク仁川ニ觀測所ヲ置キ京城、平壤、釜山外五箇所ニ附屬測候所ヲ設ケ更ニ江陵、中江鎭及雄基ニ附屬測候所ヲ增設セシモ朝鮮ノ如ク一萬四千餘方里ノ廣袤ヲ有シ而モ地形ノ凸凹殆ト窮リナキ疆域ニ在リテ僅少ナル測候所ノミヲ以テ氣象觀測ノ目的ヲ達スルハ固ヨリ至難ノ事タルヲ以テ燈臺、衞戍病院、農場等ニ氣象觀測ヲ委託シ更ニ大正三年以降必要ノ府郡及警務官署ヲ指定シテ簡易觀測又ハ雨量觀測ヲ施行セシメ以テ幾分施設ノ不備ヲ補ヒ又氣象觀測ノ正確ト迅速トヲ期スル爲帝國中央氣象臺其ノ他內地、臺灣、關東州、青島、香港、馬尼剌、浦潮斯德等ノ測候所ト氣象電報ヲ交換シ天氣豫報、暴風警報ノ普及ヲ期スル爲各所ニ信號所ヲ設ケ其ノ設置ナキ地方ニ對シテハ警務機關ヲ通シテ之ヲ發表シ尙特ニ必要ト認ムル官公署、團體等ニハ測候所ヨリ直接通報セシメツツアリ

觀測所ノ業務　觀測所及附屬測候所ニ於テハ其ノ所在地ニ於ケル一般氣象ノ觀測及所

在地方ニ對シ日日ノ天氣豫報ヲ爲シ又觀測所ニ於テハ朝鮮全部ニ對シテ暴風警報ヲ發シ測候所及補助觀測機關ノ觀測成績ヲ調査シテ月報、年報等ヲ公刊シ其ノ他地震及地動ノ觀測、時刻ノ測定及通報、朝鮮民曆ノ編纂等ヲ爲ス

施設　本期間ニ於ケル氣象觀測上ノ施設ハ(一)全羅北道全州及平安北道楚山ニ於ケル測候所ノ設置(二)府郡ニ於ケル簡易氣象觀測ノ增設(三)支那濟南方面ニ於ケル氣象狀況電報一日三回受信ノ便宜開始(四)大陸方面ニ於ケル重要地點數箇所ト無線電信ニ依ル氣象通報ノ開始(五)暴風警報機關ノ擴張(六)朝鮮附近ノ海流ト之ニ關聯スル氣象現象トノ調査(七)ケル地磁氣要素ノ永年變化ノ測定開始等其ノ主ナルモノトス

第十一章　警　察

第六十一節　警察制度

一　憲兵制度ノ撤廢

沿革　朝鮮ニ於ケル警察制度ハ明治三十八年舊韓國政府カ帝國ヨリ警務顧問ヲ傭聘シ其ノ刷新擴張ヲ圖リタル以後ニ於テ初メテ稍〻ヲ成シタルニ過キスシテ其ノ獨力ヲ以テシテハ到底生命財產ノ安固ヲ保持スルコト容易ナラサリシヲ以テ偶〻各地ニ駐在シ電信及鐵道ノ保護ニ當リタル我カ憲兵隊ト協力セシムルノ必要アルヲ認メ明治三十九年二月舊韓國駐箚ノ憲兵ヲシテ軍事警察ノ外行政警察及司法警察ヲ掌リ行政警察及司法警察ニ付テハ統監ノ指揮ヲ承ケシムルコトト爲シ越エテ明治四十年十月憲兵ハ主トシテ治安維持ニ關スル警察ヲ掌リ其ノ職務ノ執行ニ付統監ニ隷シ兼テ軍司令官ノ指揮ヲ承ケ軍事警察ヲ掌ルコトト爲レリ

所謂憲兵制度ノ濫觴　斯クテ舊韓國警察ト我カ憲兵トハ相俱ニ統監ノ下ニ在リテ治安ノ維持ニ任シタルモ各自其ノ系統ヲ異ニスル爲往往策動ノ統一ヲ闕クコトアリ殊ニ匪徒草賊未タ勦滅セス所在ニ良民ヲ剽掠スルモノ尠カラス秩序公安ノ維持ト內外人ノ生命財

産ノ保障トヲ完全ナラシメムトセハ一層警務ノ統一敏活ヲ要スルモノアルヲ認メ明治四十三年六月舊韓國政府ノ委託ニ依リ警察事務ノ一切ヲ帝國政府ニ於テ掌ルコトトシ同時ニ憲兵隊及警察官ヲ合同シ所謂憲兵制度ナル統合制ヲ執リ憲兵ヲシテ警察官ト共ニ普通警察及衛生事務ヲ掌ラシメ警察機關ヲ統監ノ直屬トシテ地方行政機關ノ外ニ特立セシメ中央ニ警務總監部ヲ、各道ニ警務部ヲ置キ警務總長ハ韓國駐箚憲兵ノ長タル陸軍將官ヲ以テ、警務部長ハ各道ノ憲兵隊長タル憲兵佐官ヲ以テ之ニ充テ各道内ニ在リテハ地方ノ狀況ニ依リ憲兵ト普通警察官トノ配置地域ヲ區別シ鐵道沿線ノ樞要市街地其ノ他狀況比較的平靜ナル府郡ニハ警察署ヲ置キ普通警察官タル警視又ハ警部ヲ警察署長トシ警務部長ノ指揮ヲ受ケテ地方警察衛生事務ヲ分掌セシメ其ノ他ノ地方ニ於テハ憲兵分隊又ハ分遣所ヲシテ警察署ノ事務ヲ取扱ハシメ命令一途以テ朝鮮ノ治安ヲ維持シ民衆ノ保護ヲ完全ニセムコトヲ期シタルモノナリ其ノ後日韓併合成リテ朝鮮總督府ノ設置セラルルニ及ヒ依然此ノ制度ヲ踏襲シタリト雖是レ固ヨリ朝鮮當時ノ現狀ニ鑑ミ已ムヲ得サルニ出テタル權宜ノ施措ニ外ナラス

憲兵制度ノ撤廢　爾來年ヲ閲スルコト十載社會ノ狀態年ト共ニ變遷シ特ニ近時時勢ノ進展急激ニシテ内地及朝鮮ニ於ケル文治主義ノ主張漸ク高キヲ加ヘタルヲ以テ廟議亦總督政治ノ根本的革新ト共ニ憲兵ヲ首腦トスル警察制度ヲ撤廢シテ之ヲ普通警察ニ更改ス

ルノ必要ヲ認メ大正八年八月十九日總督府官制ノ改革ニ際シ總督府ニ警務局ヲ置キテ全道警察衛生事務監督ノ衝ニ當ラシメ同時ニ警察官署官制ヲ廢止シテ地方官官制ニ改正ヲ加ヘ警務總監部及各道警務部ヲ廢止スルト共ニ内地ノ制度ニ準シテ警察權ヲ道知事ニ移屬シ各道ニ第三部（後ニ警察部ト改稱）ヲ置キテ道事務官ヲ部長トシ各府郡ニ警察署ヲ設ケ警視、警部ヲ其ノ長ニ充テ是等地方官ヲシテ警察衛生事務執行ノ任ニ當ラシメ以テ民衆的警察制度ノ確立ヲ期シ之ト同時ニ警視、警部ノ下ニ新ニ警部補ヲ設ケ從來朝鮮人ニ限リ任命シタル巡査補ノ階級ヲ廢シテ一律ニ巡査トシ給ネテ差別撤廢ノ意ヲ明カニシタリ

二　警察機關ノ擴充

事務ノ引繼　朝鮮ノ警察ハ斯ノ如クニシテ根本的革新ヲ經、制度上茲ニ全ク憲兵ノ手ヲ離レタリト雖之ニ代ルヘキ警察官吏ノ要員ハ固ヨリ直ニ全部ノ補充ヲ爲シ得ヘキニ非サルカ故ニ新ニ警察署ヲ設置シタル地方ニシテ遽ニ要員ノ配置ヲ爲ス能ハサル箇所ニ在リテハ一時權宜ノ處置トシテ其ノ地駐在ノ憲兵分隊又ハ分遣所職員ヲシテ當分ノ間引續キ警察事務ヲ執行セシメ其ノ間著著警察官ノ任用補充ニ努メ爾後二箇月有餘ヲ經、大正八年十一月四日ヲ以テ全部憲兵ヨリノ事務引繼ヲ了シタリ

要員ノ補充　斯クテ從來普通警察事務ニ從事シタル憲兵下士以下補助員計八千五十四

名ニ代フルニ警部、警部補、巡査ヲ以テシタル外新ニ約二千名ノ増員ヲ爲シ之ニ在來ノ普通警察官ヲ併セテ警部以下ノ總員ヲ一萬六千八百三十五名トシ警察機關ノ配置數ハ警察署二百四十七、警察官派出所(般シテ都會地ニ設クルモノ)百二十一、警察官駐在所一千四百三十八ト爲レリ

警察官ノ增員　然ルニ近時世運ノ進歩ニ伴ヒ警察事務年ト共ニ劇增セルノミナラス全道ノ面數ハ二千五百九(此ノ内面積十方里ヲ超ユルモノ三百九十二面)ヲ算シ區域内ニ駐在所ヲ有セサルモノ一千七十面ニ及ヒ民衆ノ保護ヲ完ウスル上ニ遺憾勘カラサル狀況アルニ鑑ミ大都市ニ警察署ヲ增設スルト共ニ一面一駐在所ノ方針ヲ採リ大正九年度ニ於テ更ニ警察官ノ增員ヲ行ヒ警察機關ノ配置數ヲ警部以下合計二萬八十三人、警察署二百五十一、派出所百四十三、駐在所二千三百五十四ト爲セリ斯クテ警察機關ハ茲ニ略一面一駐在所主義ヲ實現セルニ近ク巡査一人當受持面積ハ容方里七七ト爲リ警察力隨テ稍遐邇ニ普及シ諸般新施設ノ進捗ト相俟チテ警察ニ對スル民衆ノ信賴漸ク厚キヲ加フルニ至レリ

警察官ノ訓練　警察官ノ素質ノ改善ニ關シテハ從來常ニ意ヲ用キタル所ナリシモ制度革新後ニ於テハ特ニ文化的警察機能ノ發揮ニ力ヲ致シ現任警察官ヲシテ徹底的ニ新施政ノ趣旨ヲ諒解セシムルニ努ムルト共ニ從來一ノ小附屬機關タルニ過キサリシ警官練習所ノ規模ヲ擴張シ特ニ警察官講習所ノ官制ヲ設ケテ獨立官署ト爲シ之ヲ總督ノ管理ニ屬セシメ新採用巡査ノ敎育ハ勿論現任ノ警部以下ヲモ隨時召集シテ適當ノ敎習ヲ實施シ以テ

優良ナル警察官ノ養成補充ニ努力シツツアリ

第六十二節　諸般取締

概說　警察上諸般ノ取締ニ關シテハ從來ノ法制不備ニシテ或ハ全ク根本法規ヲ缺如セルアリ或ハ朝鮮人ニ限リ適用セラルル舊韓國法令ト內地人ノミニ適用セラルル統監府令又ハ理事廳令アリテ其ノ間統一ヲ缺クモノアリ取締上ノ不便尠カラサリシヲ以テ本府設置以來時運ノ進歩ニ應シテ之カ整理補正ニ努メ以テ公安ノ保持ヲ確實ナラシムルト共ニ人民ノ利便ヲ圖レリ今其ノ主要ナルモノヲ擧ケムニ

火藥等危險物ニ對スル取締　ニ付テハ大正元年八月銃砲火藥取締令、同十月同令施行規則ヲ發布シテ從來內鮮人ニ依リ適用ヲ異ニセシ二樣ノ法令ヲ整理統一シ明治四十四年六月引火質物取締規則ヲ、大正元年十二月煙火取締規則ヲ、同四年八月汽鎚汽機發動機取締規則ヲ發布シ彼此相俟チテ公衆ニ及ホスヘキ危害ノ防止ヲ完カラシメ

諸營業取締　ニ付テハ明治四十五年ヨリ大正五年ニ亙リ古物商、質屋、代書業、宿屋、湯屋、料理屋、貸座敷、飮食店、藝娼妓等ニ關スル取締規則ヲ制定發布シテ從來ノ不備ヲ補正スルト共ニ權利ノ保護、風紀衞生ノ維持ヲ全カラシメムコトヲ期シ

交通警察　ニ付テハ大正二年ヨリ六年ニ亙リ道路、人力車、馬車、自轉車、自働車及荷車ニ關

スル取締規則ヲ實施シテ交通ノ安全ヲ圖リ

其ノ他　新ニ市街地建築、狩獵又ハ古蹟遺物ノ保存ニ關スル取締法規ヲ制定スル等法制ヲ改善シテ民衆ノ利便ト取締ノ徹底トヲ企圖シタルモノ尠カラス

第六十三節　犯罪狀況

犯罪ノ趨勢　朝鮮ニ於ケル犯罪ハ往時ニ於テハ强盜又ハ殺人等ノ如キ殘忍ナル犯罪多ク其ノ他ノ犯罪ハ比較的尠カリシカ併合後諸般制度ノ確立ト警務機關ノ整頓トニ伴ヒ前二種ノ犯罪ハ年ヲ逐ヒテ減少ノ傾向ヲ呈セリ然レトモ窃盜、詐欺、恐喝、橫領等ノ如キ智能的犯罪ハ社會ノ進歩、人智ノ開發ニ伴ヒ益增加スルノミナラス犯罪ノ手段方法一般ニ巧妙ノ度ヲ加ヘツツアリ

犯罪件數　今大正五年以降ノ件數ヲ擧クレハ左ノ如シ

犯罪被害件數

年	强盜	窃盜	詐欺	恐喝	橫領	其ノ他	計
大正五年	一、五五五	四五、七四〇				一九、二七三	六六、五六八
同六年	一、二九八	五六、三二九				二二、五六六	八〇、三〇三

大正七年	一、二二六	五八、五〇八	二四、九四九	八四、五八三
同八年	一、三八九	四六、五二〇	二六、三七四	七四、二七三
同九年	三、一二七	四六、二〇〇	三一、二三二	八〇、五五九

斯ノ如ク各種犯罪中強盜ハ年年減少シ前記智能的犯罪ハ漸次增加シ來リシニ大正八年以後ニ於テハ例年ト全ク反對ノ現象ヲ顯ハシ同九年ニ至リテハ其ノ趨勢更ニ著シク殆ト比類ナキ變態ヲ現出セリ而シテ之カ主タル原因ヲ見ルニ強盜ノ增加ハ大正八年三月騷擾事件發生後不逞跋扈之ヲ以テ獨立資金徵發ノ手段ト爲シ又ハ草賊ノ遺類カ獨立資金徵發ニ藉口シテ橫暴ヲ逞ウスルニ至リタルニ外ナラス

第六十四節　治安狀況

往時ノ狀態　警察力十分ナラサル往時ニ於テハ地方ノ民擾連年絕エス就中江原、慶北ノ附近一帶ニハ火賊ト稱スル匪徒ノ巢窟アリ明治二十六年頃東學黨ノ亂起リシヨリ地方ノ秩序漸ク壞敗シ各地無賴ノ徒亦集團ヲ成シテ良民ヲ劫掠スルモノ往往ニシテ之レアリ中央ノ政變亦頻繁ニシテ其ノ地方ノ安寧ニ影響セシ所大ナリキ

併合前ノ狀態　明治四十年七月復日韓協約ノ成立ヲ見次テ各地韓國軍隊ノ解散セラルルヤ京城ニ於ケル兵士暴發ノ餘響殆ト全土ニ波及シテ暴徒ノ集團所在ニ橫行シ口ニ義兵

ヲ冒稱シ其ノ實掠奪殺傷ヲ恣ニシ往往地方官廳ヲ襲ヒ官吏ニ危害ヲ加フルモノアリ鄉閭不良ノ輩、火賊小匪ノ類亦之ニ乘シテ橫暴ヲ極メ就中慶北、江原、京畿、黃海ノ諸道竝全羅方面最モ甚シク暴徒ノ過クル所邑里蕭條ノ觀ヲ呈シ事態容易ナラサルモノアリ是ニ於テ統監ハ韓國皇帝ノ委任ニヨリ駐箚守備隊、憲兵及韓國警察ヲシテ協力鎭定ニ從事セシメ一方歸順者宥免ノ恩典ヲ以テ賊徒ノ歸順ヲ勸奬シ道路工事ヲ起シテ歸順者ニ生業ヲ與ヘ明治四十二年末ニ至リ略鎭定ノ功ヲ奏シタルモ餘孽尙慶北、江原、黃海、京畿ノ山地ニ出沒シ草賊無賴漢亦諸方面ニ點在シ未タ警戒ヲ緩ウスルヲ得サルノ狀況ナリキ

併合後ノ狀態　併合後治安ノ確立スルト共ニ新政ノ惠澤漸ヲ逐ヒテ都鄙ヲ光被シ庶民堵ニ安シ生ヲ聊シムニ至リタリト雖政治上ニ社會上ニ內心不平ヲ懷クノ徒輩猶尙カラサルヘキハ數ノ、免レサル所ナリ然レトモ彼等ハ復事ヲ擧クルノ力ナク幾ニ國外ニ於テ國權恢復ヲ云爲スルアルニ止マリ朝鮮內一般ハ人心平靜ニシテ產業文物年ト共ニ興隆ニ向ヒ民福ノ增進顯著ナルモノアルニ至レリ

時局ノ影響　歐洲戰亂勃發以來朝鮮內ニ於テ往往獨逸ノ優勢ヲ妄斷シテ國權恢復ノ時機到來セルモノノ如クニ流說スル者アリ殊ニ大正七年露國第二革命後獨逸勢力ノ東漸竝帝國及諸外國ノ西伯利出兵ニ際シ荒唐無稽ノ風評ヲ傳フル者尠カラサリシモ未タ民心ノ動搖ヲ見ルニ至ラサリシカ在外不逞鮮人等ハ此ノ間頻リニ獨立運動ニ奔走シ其ノ誤解セ

ル民族自決ノ主義ニ依リテ朝鮮ノ獨立ヲ實現セムニハ先ツ民族ヲ糾合シ内外相應シテ其ノ意思ヲ世界ニ表明セサルヘカラストノ信シ大正八年一月下旬密ニ人ヲ東京及朝鮮ニ派シ主トシテ學生及基督教徒中ノ不平者流ニ宣傳ヲ試ミタリ是ヨリ先流言蜚語ノ頻發ニ少シク事大雷同ノ痼疾ヲ崩シ殊ニ大戰終局ノ前後ヨリ世界思潮ノ變動ニ刺戟セラレテ一部朝鮮人間ニ在リテハ世界ノ大勢ヲ辨セス獨立ノ結局不可能ナルヲ徹見スルヲ得スシテ一縷ノ希望ヲ之ニ嘱セムトスルノ情ナキニ非サリシヲ以テ茲ニ人心動搖ノ端ヲ啓キ之ト同時ニ天道教徒中亦人心ノ機微ヲ看取シテ獨立ノ非望ヲ企ツル者アリ人ヲ介シテ基佛兩教徒中ノ同志ト結託シ途ニ大正八年三月一日ノ獨立騒擾事件ヲ惹起スルニ至レリ之カ經過等ニ付テハ節ヲ改メテ記述スル所アルヘシ

騒擾事件後ノ狀況　獨立運動ハ一時全道所在ニ起リタリト雖約二個月ニシテ騒擾漸ク鎮靜ニ歸シ爾來僅ニ不逞者輩ノ裏面ニ蠢動スル者アリシニ過キス加フルニ官制改革後警察力ノ充實ト人民ノ覺醒トニ伴ヒ彼等ノ陰謀ハ事毎ニ未然ニ摘發セラレテ又施スニ術ナク從來ノ如キ集團的示威運動ハ殆ト全ク不能ニ陷リ彼等不逞者ハ濫リニ良民ヲ脅迫シ獨立資金ト稱シテ金品ヲ强奪シ而モ之ヲ私利ニ費消シテ徒ニ民怨ヲ買フニ止マレリ

最近ノ狀況　大正九年ニ於テハ三月一日ノ騒擾事件發生ノ一周年タル關係上在外朝鮮人ヨリ多數同志ヲ半島内ニ密派シ同日ヲ以テ各地ニ官公署鐵道等ノ爆破ヲ企テ再ヒ獨立

運動ノ氣勢ヲ揚クヘシトノ風說頻リナリシモ遂ニ何等異狀ヲ認メス無事平穩ニ經過シ八月二十九日ノ併合記念日及同月三十一日ノ天長節當日ノ如キモ各道共ニ何等事故ノ發生ヲ見ス之ヲ不穩ノ氣分ニ滿チタリシ前年ノ同日ニ比スルニ全ク形勢ヲ一變セリ但タ國境地方ニ於テ對岸在留不逞鮮人ノ時ニ江ヲ渡リテ朝鮮內ニ入リ或ハ官人ヲ襲ヒ或ハ良民ヲ虐ケ放火擲彈以テ强盜殺人的兇行ヲ敢テシ一部民衆ニ不安ノ念ヲ懷カシムルモノアリシモ是等ハ朝鮮內ニ於テ集團的運動ノ餘地ナク所謂武力的侵襲亦奏效ノ見込ナキヨリ少數運動者自暴自棄ニ陷リ隨時隨處ニ手段ヲ擇ハス兇暴ヲ演スルニ至リシモノニ過キスシテ朝鮮內一般ノ民衆ハ之カ爲ニ特ニ衝動挑發セラルルカ如キ傾向ナク加之益國境ノ警備ヲ嚴ニシテ之カ防遏ニ努メタル結果不逞者ノ侵入著シク減少シ隨テ朝鮮ノ治安狀態ハ益鞏固ト爲リ一視同仁ノ大義ノ徹底ト諸般文化的施設ノ進捗ト彼此相俟チテ漸次人心ノ安定ヲ致シ全道一般ニ靜謐ヲ加ヘタリ

第六十五節　騷擾事件

緣由　大正八年ニ於ケル騷擾ノ緣由徑路ヲ繹ヌルニ既ニ述ヘタルカ如ク當初現制ニ平ナラサル內外ノ一部不逞者流中宇內ノ大勢ニ通セスシテ世界思潮ノ歸趨ト民族自決主義ノ趣旨トヲ誤解シ隱然變ヲ思フ者アリ又中央ニ於テ基督及天道兩敎徒有力者ノ連衡ヲ策

シ兩敎布敎地ノ系統ヲ辿リテ獨立宣言書其ノ他ノ不穩文書ヲ各地ニ散布シ先ツ靑年學生ヲ使嗾シテ獨立運動ノ中堅タラシメ漸次其ノ煽動脅迫ノ手ヲ無智ノ下層階級ニ及ホシタルアリ彼此相俟チテ浮說一時衆心ニ共鳴スルニ至リタルモノニシテ其ノ根柢頗ル薄弱ナルヲ免レス或ハ獨立既ニ成立セルモノト誤信シ或ハ獨立成ルノ日他鄕ノ壓迫ヲ被ルヘシト杞憂シ又或ハ自鄕ニ萬歲ノ聲ナキハ住民ノ恥辱ナリト稱シ隨處ニ附和妄動シテ漫然事ヲ構ヘタルモノ等其ノ多キニ居レリ

有識者ノ騷擾ニ對スル態度　故ニ上、中流人士、朝鮮人官公吏、地方有力者等ハ概ネ愼重ノ態度ヲ持シテ之ニ參加セス或ハ公然意見ヲ發表シテ獨立運動ニ反對シ或ハ自制團ノ組織ヲ提唱シテ煽動脅迫ヲ排除シ或ハ各地ヲ巡回シテ民衆ヲ說諭シ又或ハ一身ノ危險ヲ顧ミスシテ騷擾ノ制止ニ努力セシ者アリ附和雷同者ノ大多數ヲ占ムル下層農民及勞働者ノ如キモ全道ニ於ケル其ノ總數ニ比較スレハ寔ニ其ノ一小部分ヲ出テス而モ其ノ動機トスル所概シテ煽動脅迫若クハ射利私怨ニ在ラサルハナシ

經過　獨立騷擾事件ハ三月一日京城、平壤、宣川、義州、元山等ニ於テ獨立宣言書ヲ發表スルト共ニ示威運動ヲ開始シタルヲ其ノ端緖トシ漸次各道ニ蔓延シタルモノニシテ大體北鮮ニ於テ早ク南鮮ニ於テ後レテ發生セリ騷擾發生ノ當初ハ二、三暴行ヲ敢テセシモノナキニ非サリシモ概シテ穩和ナル消極的手段ヲ執リ隨處ニ多數群集シテ萬歲ヲ齊唱シタルニ過

キサリシカ時日ノ經過ト共ニ其ノ性質惡化シテ漸ク暴動的色彩ヲ帶ヒ或ハ諸官衙面事務所等ヲ襲撃破燬シ或ハ警務官憲地方官公吏等ヲ毆打殺傷スル者アリ三月下旬ヨリ四月上旬ニ亙リ最モ猖獗ヲ極メタリ然ルニ四月十日前後ヨリ其ノ勢漸ク減退シ四月末ニ至リ其ノ終熄ヲ告ケタリ各道中騒擾ノ激甚ナリシハ京畿、黄海、平安南北、慶尚南道ヲ最トシ慶尚北忠清南北及咸鏡南ノ諸道之ニ次ケリ江原、咸鏡北ノ二道亦稍騒擾ヲ見タルモ爾餘ノ全羅南北道ニ至リテハ他道ニ比シ著シク微弱ナリキ殊ニ京畿、黄海、慶尚北、平安南ノ諸道ノ如キハ群衆ノ性質頗ル獰猛ニシテ往年東學黨ノ亂ニ見タルカ如キ暴狀ヲ呈セシモノアリ斯クテ騒擾六十日間ニ亙リ騒擾箇所延數六百十八、參加延人員無慮五十萬人ヲ算セリ今騒擾回數被害高等ヲ表示スレハ左ノ如シ

騒擾事件統計

(一)騒擾數

騒擾日數	騒擾參加延人員	騒擾箇所數				騒擾回數			騒擾未然防止回數
		有暴行			無暴行				
		有死傷	無死傷	計	暴行ニ至ラサリシモノ	合計	有暴行	暴行ニ至ラサリシモノ	合計	
自八年三月一日至同四月廿九日	六〇 五〇〇、〇〇〇（概算）人	二二	二	一三	五〇五	六一八	三三三	五一六	八四八	三五七

(二)被害高

死傷人員												官公衙被害箇所					
官憲側			普通人民			暴民			合計			面事務所	警察官署			其ノ他	合計
死	傷	計	死	傷	計	死	傷	計	死	傷	計		憲兵官署	警察官署	計		
八	一五八	一六六	一	二八	二九	五五三	一、四〇九	一、九六二	五六二	一、五九五	二、一五七	四七	一三	二八	四一	七一	一五九

（備考）被害官公衙ノ其ノ他ハ郵便局所、地方法院出張所、稅關監視署、學校等ナリ

更ニ騷擾事件被告人ノ處分表ヲ掲クレハ左ノ如シ

騷擾事件處分人員

	檢事處分		第一審		第二審			第三審			有罪確定判決
	受理人員	起訴人員	受理人員	有罪判決	受理人員	棄却	取消	受理人員	棄却	破毀	
保安法	一三、〇九六	六、五二七	六、三九三	六、一九三	三、四〇六	一、一二四	二、一三五	二、一五六	二、〇四八	六六	五、六〇一
制令	一、一八〇	三五五	二四四	二〇四	五八	三〇	二二	二五	二四	一	一六一
騷擾	四、五六六	二、二七五	一、九一六	一、八五一	一、一九七	三〇七	七四七	五九九	五二五	五五	一、七〇〇
其ノ他	二一二	九八	七六	七〇	五一	一四	三四	三五	三三	一	三五四
計	一九、〇五四	九、二五五	八、六二九	八、三一八	四、七一二	一、四七五	二、九三八	二、八一五	二、六四〇	一二二	七八一六
	※四七一	※一八六	※一六〇	※一五三	※四九	※一七	※二九	※九	※九	※一	※一二九

（備考）※印ハ婦女ヲ示シ内書トス　本表ノ外内亂罪トシテ審理シタル者二十五人アリ

檢事局受理人員ノ信教別ヲ擧クレハ佛教二二二　儒教三四六　天道教二、二六八　侍天教一四　基督教監理派五一八　同長老派二、二五四　同組合派七　天主教五四　教派不明二八六　無信教九、二五五　其ノ他不詳等ナリ

措置

（一）民心ノ善導緩撫　騒擾ノ鎮定ニ關シテハ數次諭告ヲ發シテ民衆ノ覺醒ヲ促シ官公吏地方有力者等ヲシテ民心ノ善導緩撫ニ任セシムルト共ニ當初騒擾者ノ武器ヲ有セサリシニ鑑ミ絶對穏和ノ手段ヲ執リ集團過大ニ且惡化セルモノニシテ警察力ノ不足ヲ訴フル場合ニ限リ特ニ守備兵ヲ派遣警戒セシメタリ

（二）良民ノ保護　騒擾ノ漸ク擴大スルニ伴ヒ暴民衆ヲ恃ミテ官憲ニ反抗シ或ハ豫メ鎌石棍棒等ノ兇器ヲ用意シテ官公吏ニ迫リ官文書ヲ燒棄シ廳舍器物ヲ放火破壞シ官公吏ヲ殺傷シ又ハ良民ヲ劫掠スル等暴狀ヲ極ムルモノアルニ至リ其ノ困惑甚シカリシヲ以テ暴動發生シ若クハ其ノ虞アル騒擾地域ノ内外ニ一時軍隊ヲ配置シテ良民ヲ保護シ鎮定ノ效ヲ全カラシメムコトヲ期シタリ爾來其ノ效果顯著ニシテ一時サシモニ猖獗ヲ極メタル各地ノ騒擾モ頓ニ其ノ勢ヲ挫折シ日ナラスシテ全ク鎮靜ニ歸シタリ

騒擾事件後ノ一般民心　（一）智識階級ニ屬スル朝鮮人ノ多數ハ騒擾鎮靜後獨立運動ノ無謀ナルヲ悟リ不逞者流ノ妄動ヲ煽惑セシハ勿論ナリト雖煽動脅迫其ノ極度ニ達セシ際ニハ獨立或ハ成ラサルニ非サルヤヲ疑ヒ其ノ然ラサル者モ脅迫ト後難トヲ恐レテ曖昧ナル態度ヲ持シタリシカ時日ノ經過ニ伴ヒ其ノ疑惑消散シテ官憲ニ信賴スルノ念ヲ深カラシメタリ（二）又前日ノ附和雷同者ハ概ネ悔悛シテ生業ニ復シ曩ニ騒擾ヲ醸シタル部落民ニシ

テ進ミテ前非ヲ官憲ニ陳謝シ將來其ノ過ヲ再ヒセサルヘキヲ誓フ者ヲ出シ(三)殊ニ講和條約ノ成立後本件ノ眞相一層明確ヲ加フルニ至リ一般民衆ハ不逞者ノ横暴ヲ怨ミ百事隨テ常態ニ復シ一部不逞ノ徒窃ニ無稽ノ浮說ヲ流布シ不穩ノ文書ヲ配布シテ民衆ヲ蠱惑セムトスル者尚暫ク其ノ跡ヲ絶タサリシモ一般民心ヲ衝動挑發スルカ如キ大事ヲ醸スニ至ラス今ヤ官制改革後ニ於ケル諸般新施設ノ進捗ニ伴ヒテ民心益安定シ全道ノ秩序平靜ニ歸スルニ至レリ

第十二章　衛生

第六十六節　衛生施設要綱

往時ノ狀態　往時朝鮮ニ於テハ衛生狀態極メテ不良ニシテ現代的學識技能ヲ有スル朝鮮人醫師殆トナク病者ハ先ツ巫女、賣卜等ノ言ニ聽キテ醫療ヲ避ケムトスルノ風習アリ社會的衛生施設亦甚タ不備ニシテ飲料水ノ如キ多クハ飲用ニ適セス各種ノ傳染病常ニ流行シ殊ニ腸「チフストマ」及十二指腸蟲病ノ如キ各地ニ蔓延シテ殆ト底止スル所ナク醫療機關トシテ稍見ルヘキモノハ京城其ノ他一小部地方ニ於テ內地人醫師及外國宣敎師醫師ノ醫療ニ從事セルモノアルニ過キサリキ

醫療施設　是ニ於テ保護政治ノ當初統監ハ醫療衛生狀態ノ改善ヲ以テ急務ノ一ナリト做シ其ノ中樞機關トシテ中央ニ大韓醫院ヲ開設セシメ次テ道慈惠醫院設置ノ端ヲ啓キ且起業公債ノ一部ヲ割キテ主要都市ニ上水道ノ敷設ニ著手セシメタリ本府設置後亦深ク此ノ點ニ留意シ先ツ醫療機關ノ擴張ニ努メ漸次京城ニ於ケル總督府醫院（舊大韓醫院）ノ規模設備ヲ擴充スルト共ニ各道ニ慈惠醫院ノ設置ヲ完成シテ博ク一般診療及窮民救療ヲ行ヒ更ニ併合ノ際下賜セラレタル臨時恩賜金ヲ以テ僻陬地ニ慈惠醫院ヲ增設スルト共ニ各道ニ亙

リテ巡回診療ヲ開始シ氣候溫和ニシテ風土健康ニ適スル全羅南道小鹿島ニ癩患者療養所ヲ新設シ警察醫及公醫ノ配置ト相俟チテ窮民救療施設ノ普遍充實ヲ圖レリ更ニ進ミテハ朝鮮人ノ多數移住シ醫療機關ノ最モ缺乏セル國境對岸地方ニ對シ或ハ巡回診療ヲ開始シ或ハ慈惠醫院ヲ新設シ又或ハ嘱託醫ヲ配置シテ域外ノ移住民ヲシテ新政ノ惠澤ニ均霑セシメタリ

衛生施設　本府ハ又保健衛生改善ノ急務ナルヲ認メ先ツ飲料水ノ改良方法トシテ京城水道ノ買收擴築仁川平壤鎭南浦各水道ノ敷設ヲ行ヒ釜山木浦群山元山其ノ他市街地十餘箇所ニ對シ工費ノ半額以上ヲ補助シテ水道敷設ヲ助成シ又各道ニ補助シテ共同井戸ノ掘鑿ヲ奬勵シ傳染病及獸疫ノ豫防ニ付テハ毎年多額ノ國費ヲ支出シテ機宜ノ措置ヲ爲シ朝鮮ニ於テ天然痘ノ流行年年猖獗ヲ極メシニ鑑ミ特ニ種痘ヲ勵行シテ殆ト撲滅ノ域ニ達セシメ除穢事業其ノ他一般保健衛生ノ取締ニ付テモ亦常ニ之カ勵行ヲ怠ラス諸般施設ノ進捗ト共ニ稍衛生狀態ノ面目ヲ改ムルコトヲ得タリ

衛生行政　法制ニ關シテハ從來見ルヘキモノナカリシモ本府設置後ハ民度風俗及事情ノ緩急等ヲ斟酌シ漸ヲ逐ヒテ之ヲ整備スルノ方針ヲ採リ醫師、齒科醫師其ノ他療屬ニ關スル法令、私立病院、飮食物並飮食物用器具、藥品及藥品營業ノ取締、阿片、モルヒネ、屠場、屠畜、汚物掃除、墓地、火葬場及埋火葬並傳染病豫防、肺結核、地方病、獸疫豫防、清潔方法、消毒方法、檢疫其ノ

他公衆衛生ニ關スル各般ノ法令ヲ整備實施シ著著效果ヲ擧ケツツアリ

最近ノ施設　然レトモ叙上施設ハ未タ以テ十分ナリト謂フヲ得ス殊ニ朝鮮現在ノ衛生狀態ニ鑑ミルトキハ今後尚調査研究ヲ要スル事項極メテ多ク本府設置ノ當初ニ於テ適切ナリト思考シタル施設モ今日ノ狀勢ヨリ之ヲ觀レハ漸ク其ノ缺陷ヲ感スルモノアリ故ニ本府ハ益之カ改善ニ意ヲ致シテ文化的政治ノ充實ヲ期スル爲既設醫院ノ增改築、醫療分科ノ增置、看護婦ノ養成及招致等ヲ計畫スルト共ニ更ニ必要ノ地點十三箇所ニ醫院ヲ新設シ僻陬地ニ公醫ヲ增配シ以テ醫療機關ノ完成ヲ期シ益濟生救療ノ實ヲ擧ケムトス又地方衛生機關ノ擴充ニ伴ヒ中央ニ衛生會ヲ置キ又從來數箇ノ機關ニ依リテ分掌セラレタル傳染病及地方病ノ調査研究竝血淸藥物類ノ製造配付及衛生試驗ニ關スル事務ノ統一ニ資スル爲本府ニ審議機關ヲ設ケ且又各道ニ衛生技術員ヲ置キ海港地ニ港務醫官及同醫官補ヲ增置シテ保健及防疫ノ事ニ膺ラシメ以テ漸次衛生事務ノ根本的刷新ヲ期セムトス

一　醫療機關ノ擴張

要綱　總督府始政以來各道樞要ナル箇所ニ慈惠醫院ヲ設置シ且道內各地ニ內地人公醫ヲ配置シテ診療ニ當ラシメ現在ニ於テハ慈惠醫院二十、公醫二百十六名ヲ算スルニ至リタルモ尙衛生施設トシテ不充分ナルヲ免レサルヲ以テ大正九年度追加豫算ニ依リ衛生ニ關

スル大規模ノ擴張ヲ爲セリ

醫院ノ擴充　既設總督府醫院及各道慈惠醫院ハ近時益其ノ聲價ヲ高メタルモ設備内容共ニ大ニ改善充實ヲ要スヘキ點アルニ鑑ミ夙ニ大正八年度ヨリ同十二年度ニ亙リ繼續費二百五十萬圓ヲ以テ院舍ノ擴張、職員ノ增置及優遇ニ關スル計畫ヲ樹テ之カ實現ニ努メツツアリシモ更ニ救療ノ的確敏速ヲ期シ民心ノ綏撫ニ資セムニハ猶未タ十分ナラサルモノアルヲ以テ更ニ其ノ計畫ヲ擴張シ大正九年度ニ於テ前記繼續費ニ四百五十九萬餘圓ヲ追加シ年限ヲ同十四年度迄ニ延長シテ總督府醫院院舍ノ增改築ヲ爲シ分科ノ完成ヲ遂ケ同時ニ之ニ要スル醫員ノ增置優遇ヲ圖リ更ニ慈惠醫院十三箇所ヲ增設シテ救療機關ノ普及ヲ期シ以テ民心綏撫ノ實ヲ擧クルニ努メムトス

公醫等ノ增置　從來各道ニハ衞生技術員ノ配置ナク爲ニ各地ニ於ケル傳染病及地方病病原ノ檢索豫防ニ關シ遺憾勘カラサリシヲ以テ大正九年度ニ於テ各道ニ技師十三名、技手二十六名ノ增員ヲ行ヒ衞生施設上遺漏ナカラシメムコトヲ期スルト共ニ別ニ公醫三十名ヲ增員シテ僻陬地方ニ於ケル醫療ノ普及ヲ圖レリ尙海港ノ檢疫ニ關シテハ從來釜山、仁川及元山ノ三港ニ道港務醫官及醫官補ヲ置キタリト雖惡疫ノ侵入ニ際シテハ其ノ他ノ開港亦危險勘カラサルヲ以テ更ニ前記三港竝群山、木浦、鎭南浦及淸津ニ要員ヲ增加又ハ配置シ以テ海港檢疫ノ完備ヲ圖ラムトス

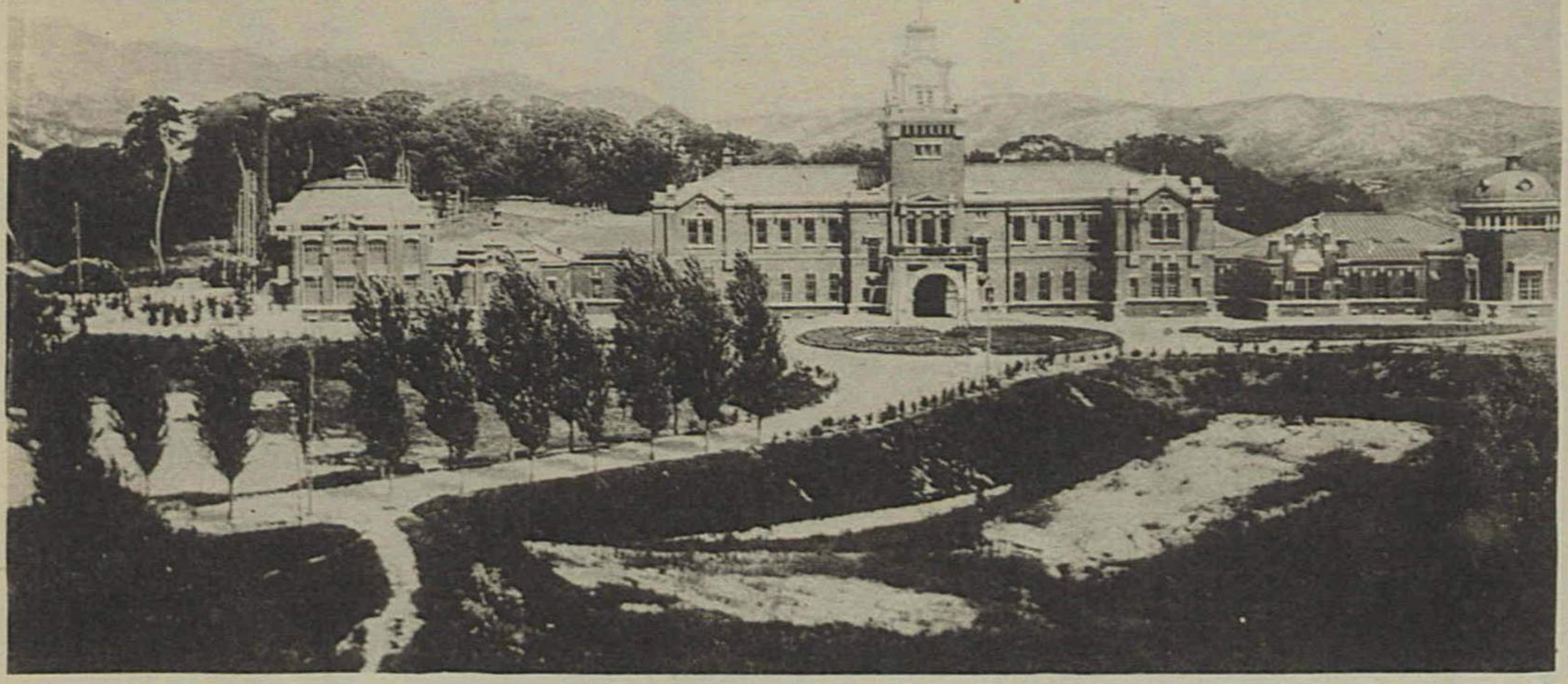

朝鮮總督府醫院

間島慈惠醫院
施療

咸興慈惠醫院

二　中央衛生會ノ設置

梗概　近時工場、學校、水道等漸次增設セラレタルモ公衆衛生ニ關スル施設未タ十分ナラサルニ由リ之カ施設計畫ニ關スル事項ノ審議ニ當ルヘキ中樞機關ノ必要ヲ認メ大正九年七月十四日朝鮮中央衛生會ニ關スル規程ヲ發布シテ特ニ之ヲ本府ニ設置シ政務總監ヲ以テ會長ニ充テ官民ヨリ其ノ委員ヲ選任シ公衆衛生ニ關シ總督ノ諮問ニ應シ意見ヲ開申セシムルコトトセリ又同時ニ略同一ノ組織ニ依リ傳染病及地方病ノ調査、研究及豫防ニ關シ委員會ヲ設ケタリ

三　衛生試驗及細菌檢査

衛生試驗　ハ飲食物及飲食用器具其ノ外藥品等衛生材料ノ改善竝取締上必須ノ手段ナルカ故ニ當初警務總監部ニ試驗機關ヲ置キ次テ中央試驗所ニ衛生部ヲ設ケ更ニ大正二年以來逐次各道ニ衛生試驗室ヲ附設シ忠淸北道ヲ除クノ外ハ既ニ之カ設置ヲ了セリ

試驗件數　警務機關ニ於ケル大正八年ノ試驗件數ハ總數二萬四千五十五件、內飲食用適一萬九千六百四十三件、同否四千四百十二件ニシテ「否」中ノ主ナルモノハ賣藥ノ一千二百十三件、水ノ四百三十一件、淸凉飲料水及氷雪ノ三百六十一件ナリ仍テ將來益試驗ヲ勵行シテ衛生上ノ安全ヲ期セムトス

細菌檢査　ニ付テハ從來痘苗製造ノ傍狂犬病豫防接種苗ノ製造ヲ爲スノミニ止マリシカ明治四十四年ヨリ法定傳染病及其ノ他傳染病原ノ檢索ヲ開始シ爾來衞生施設ノ進展ニ伴ヒ事務益繁劇ヲ加ヘ且製出豫防液及血清等ノ需要漸次增加スルニ至レリ

檢査件數　大正八年ノ檢査件數ハ「コレラ」三千四百十六件、狂犬病四十五件其ノ他十三種六十一件、合計三千五百二十二件ニ達シ前年ニ比シテ一千三百六十四件ヲ增加セリ

豫防液竝血清材料ノ製造高　ハ大正八年ニ於テ「コレラ」豫防液六萬九千六百七十四瓦、流行性感冒豫防液七百二十三瓦、其ノ他狂犬病豫防劑腸窒扶斯豫防液外十四種等總計七萬二千六百十五瓦ニ上リ「コレラ」流行性感冒豫防液製造ノ爲前年ニ比シ七萬二千瓦ヲ增加セリ

四　阿片取締ノ勵行

取締ノ勵行　由來朝鮮ニ於テハ諸方面ニ阿片煙吸食ノ弊習アリ隣接國境地方ニ於テ其ノ流毒最モ甚シク爲ニ阿片癮ニ陷レル者尠カラス舊韓國政府ハ明治三十八年公布ノ刑法大全中ニ阿片煙及吸煙器具ノ輸入製造販賣ヲ禁シ其ノ後統監府ハ屢舊韓國政府ニ對シテ取締ノ勵行ヲ促スト同時ニ內地人藥種商ニ對シテモ阿片販賣ノ取締ヲ嚴行シ日韓併合ノ後本府ハ明治四十五年三月朝鮮刑事令ヲ發布シ朝鮮ニモ刑法ヲ適用シテ阿片ニ關スル制裁ヲ嚴ニシ癮者ニ對シテハ漸禁主義ヲ採リ且救療ノ方法ヲ講シタリ其ノ後漸ク惡習感染

者ヲ減シタルニ因リ大正三年九月總督府訓令ヲ以テ警務其ノ他ノ官憲ニ之カ取締方ヲ訓達シ爾來絶對禁止ノ方針ヲ取ルト同時ニ從前ノ實驗ニ徴シ極力癮者ヲ招集シテ半强制的ニ救治ヲ加ヘ以テ弊習ヲ一掃セムコトヲ期シタリ斯クテ稍癮者救治ノ效果ヲ收メ阿片煙吸食ノ弊風著シク減退シタリト雖因襲ノ久シキ未タ全然根絶セリト謂フヲ得ス殊ニ其ノ原料タル阿片ハ多ク支那地方ヨリ密輸入セラレ朝鮮內ニ於テモ亦平安北道及咸鏡北道等國境附近ニ阿片煙製造ノ爲罌粟ノ密栽培ヲ企ツル者アリ歐洲戰時中藥品類ノ暴騰ニ伴ヒ栽培者頓ニ激增シ之ニ伴フ犯罪亦隨テ累加スルノ狀況ニ在リタリ

取締令ノ發布　罌粟栽培ノ取締ニ關シテハ從來其ノ栽培者アル各道ニ於テ夫夫規定ヲ設ケ其ノ自由耕作ヲ禁止セリト雖規定區區ニ亙リ取締ノ徹底ヲ期スルヲ得ス加之阿片ノ製造受授等ニ關シテモ根本的取締ヲ加フルノ必要アリシヲ以テ大正八年六月朝鮮阿片取締令及同令施行規則ヲ發布シ醫藥用ノ爲阿片製造ノ許可ヲ受ケタル者ノ外罌粟ノ栽培ヲ爲スコトヲ嚴禁シ其ノ栽培區域ヲ限定シ製造シタル阿片ハ每年總テ政府ニ納付セシメ其ノ自由販賣ヲ禁止スル等極メテ精細嚴密ナル取締規定ヲ設クルト共ニ政府ニ收納シタル阿片ハ一定ノ標準ニ依リ之ヲ賠償シ更ニ之ヲ特定ノ製藥業者ニ拂下クルコトト爲セリ

罌粟ノ栽培　ニ付テハ醫藥用阿片拂底ノ現狀ヲ考察シ其ノ需給關係ヲ標準トシテ一箇年約一千五百町步ヲ限リ栽培ヲ許可スルノ方針ヲ採リタルモ大正八年ニ於テハ取締令實

施前既ニ播種ヲ了リタル者アリテ其ノ栽培面積ハ許可豫定面積ヲ稍超過シタレトモ偶開花期中雨量多キニ過キタルト耕作者中阿片製造ノ無經驗者多カリシトノ結果成績頗ル不良ニシテ中途廢耕シタル者尠カラス之カ爲阿片收納量ハ當初豫定ノ約半數ニ過キサリキ

「モルヒネ」注射ノ取締　「モルヒネ」注射ハ當初阿片癮治療ノ目的ヲ以テ民間ニ使用セラレシカ是亦漸次濫用ノ弊習ヲ生シ遂ニ慢性中毒者ヲ出スニ至リタルモ從來何等法令ノ制裁ナカリシニ由リ明治四十五年七月藥品及藥品營業取締令ヲ實施シ同令ニ依リ其ノ賣買授受ヲ嚴ニ制限シ得ルニ至リ其ノ慢性中毒者ニ對シテハ阿片癮者ト同シク當初漸禁主義ヲ採リ後其ノ漸ク減少スルニ及ヒ絕對禁止ノ方針ヲ採リ中毒者ノ救療ト相俟チテ極力制遏ニ努メタル結果未タ的確ニ根絕スルニハ至ラサレトモ弊習ノ著シク減退スルヲ見ルニ至レリ「コカイン」注射ノ惡習モ諸地ニ多少行ハルル形跡アリシニ依リ是亦「モルヒネ」注射ト共ニ峻嚴ナル取締ヲ加ヘッツアリ

第六十七節　傳染病及地方病

總況　朝鮮ニ於テハ由來衞生狀態不良ニシテ滿洲露領地方ニ接壤セルニモ拘ラス「ペスト」ノ侵入未タ曾テ之ナキハ其ノ誇ルニ足ル所ナリトス然レトモ其ノ他ノ傳染病ニ至リテハ時時流行シ往往猖獗ヲ極ムルモノアリ就中「コレラ」痘瘡、腸窒扶斯、赤痢ヲ以テ其ノ最トス

人民中今猶迷信ニ囚ハレ衛生思想ヲ缺如セル者多ク動モスレハ豫防措置ヲ忌避シ往往之ニ反抗スル者アリ防疫上容易ニ所期ノ目的ヲ達スルヲ得スト雖近時衛生施設及取締ノ進歩ニ伴ヒ大體ニ於テ漸次減退ノ趨勢ニ在リ

コレラ　ハ流行ノ歴史頗ル古ク李朝以前ヨリ既ニ幾度カ非常ノ慘害ヲ流セシコトアリ明治二十八年ニハ平安北道ノミニ於テ死者六萬以上ヲ、同三十五年ニハ京城ノミニテ死者一萬ヲ出シタリト云フ然レトモ同病ハ概ネ域外ヨリノ侵入ニ係リ年ニ依リ著シキ消長アリ殊ニ併合後衛生施設ノ進歩ニ伴ヒ復往時ノ如ク甚シキ流行ヲ見ス大正二、三、四及六、七年ノ如キハ殆ト患者ノ發生ヲ見サリシカ同八、九兩年ニ於テハ東亞方面一般ノ大流行ニ伴ヒ早クヨリ國境線、海港等ニ於テ侵入防止策ヲ講シ特ニ巨費ヲ投シテ檢疫、檢便、豫防液無料注射等極力之カ防遏ニ努メタルニモ拘ラス病勢猛烈ヲ極メテ大正八年ニハ患者一萬七千、死者一萬一千、同九年ニハ患者二萬四千、死者一萬三千ヲ出スニ至レリ是レ當局ノ遺憾トスル所ナリ然レトモ之ヲ舊時ノ流行ニ比スレハ著シク慘害ヲ限局セルモノト謂フヲ得ヘシ

痘瘡　痘瘡ハ從來年年四季ヲ通シテ流行シ殆ト地方病タルノ觀ヲ呈シタリ由來一般朝鮮人ノ間ニ於テハ痘瘡ヲ以テ自然ノ命數ナリトスルノ迷信行ハレ寧ロ豫防措置ヲ忌避スルノ傾向アリ舊韓國政府ハ明治二十八年種痘規則ヲ發布シ爾來數次種痘術ノ普及ヲ圖リタレトモ遂ニ實績ノ見ルヘキモノナク併合前後ニ於テモ毎年多數ノ患者ヲ出スノ狀況ニ

在リキ仍テ本府始政後ハ醫察官其ノ他ノ擔當員ヲシテ懇ニ迷信ヲ訓誡シテ百方種痘ノ效果ヲ說示セシムルト共ニ痘苗ノ無料配付ヲ行ヒ婦人ニ對シテハ特ニ婦人ノ種痘施術者ヲ置ク等極力種痘ノ普及ニ努メタル結果其ノ效驗ノ周知セラルルニ伴ヒテ一般民衆ノ自覺ヲ促シ明治四十四年以來年年百三十萬人乃至二百二十萬人ノ種痘人員ヲ出シ痘瘡患者數モ大正二年以來三百人乃至五十人ニ減少シタリシカ大正八年ニ於テハ春季ヨリ再ヒ流行ノ兆ヲ呈シテ患者二千餘名ニ上リ同九年ニ於テハ東亞方面ノ一般流行ニ伴ヒ劇性ノ病毒侵入シ極力種痘其ノ他豫防方法ノ勵行ニ努メタルニモ拘ラス遂ニ患者一萬一千百餘名死者三千六百餘名ヲ出スニ至レルハ遺憾トスル所ナリ

腸窒扶斯　腸窒扶斯モ比年各地ニ流行シテ殆ト常在病ト化シ之カ豫防ニ付テハ特ニ注意セルモ其ノ發生數未タ著シク減少スルニ至ラス本病ハ之カ診定ニ或程度ノ期間ヲ要スルカ故ニ發見前病毒他ニ散蔓スルノ虞アリ殊ニ一般ノ飮用水多クハ不良ニシテ其ノ防遏上一層ノ困難ヲ感ス大正九年九月中旬本病ノ流行ニ際シテハ當局ハ特ニ京城ニ防疫主任者ノ會合ヲ行ヒテ適切ナル豫防方法ヲ講シ患者ノ發見ニ努ムルノ外近年醫學界ニ其ノ效力ノ偉大ナルヲ唱道セラレツツアル豫防接種ヲ希望者ニ無償施行スルト共ニ開業醫、私立病院等ニ於テモ成ルヘク之ヲ施行セシムルコトト爲シタリ

赤痢　赤痢病ハ年年各地ニ發生シツツアルヲ以テ患者發見ニ付テハ他ノ傳染病ト均シ

ク常ニ周密ナル檢病的戸口調査ヲ勵行シツツアリト雖容易ニ之カ終熄ヲ期スル能ハス仍テ之カ豫防ノ根本策トシテ清潔方法ヲ勵行シ上水下水ノ改良ヲ圖リ一面豫防液ノ注射ヲ行ヒ專ラ其ノ防遏ニ努メツツアリ

猶餘ノ傳染病　ニ在リテモ年年各地ニ流行スルコトアルヲ以テ清潔法ノ施行、飲食物ノ取締及醫師其ノ他住民ノ患者屆出ヲ督勵シ一面檢病的戸口調査ヲ勵行シテ患者ノ早期發見ニ努メ其ノ他豫防注射及細菌檢査ノ施行等極力防疫措置ヲ講シツツアリ今最近四年間ニ於ケル傳染病患者發生數ヲ表示スレハ左ノ如シ

傳染病患者

年	虎列刺	赤痢	腸窒扶斯	痘瘡	發疹チブス	猩紅熱	實布垤里亞	パラチブス	合計
大正六年	一	二、〇九七	二、四〇三	四九	九八	二三二	三六六	三七二	五、六一七
同七年	一	一、一二七	三、七五〇	三二〇	一〇八	一二五	三二三	一、一四三	六、九一六
同八年	一六、九九二	一、五二一	三、三三九	二、一七九	八四一	一二五	二七六	六五〇	二五、八一二
同九年	二四、二一三	九七九	二、一三三	二、一八〇	七六	三六九	二六三	二一三	三九、四三四

地方病　トシテハ肺「ヂストマ」(二口蟲病)十二指腸蟲病「マラリヤ」等其ノ主ナルモノニシテ就中肺「ヂストマ」ヲ以テ其ノ最トシ現在患者三萬內外ニ及フ其ノ他結核類、疥癬等ノ傳染性疾患

ニ權ル者尠カラス本府始政後醫療機關ノ分布衞生行政ノ施設及取締ノ進展ニ伴ヒ大體ニ於テ漸次減退ノ傾向ヲ呈スルニ至レリト雖一般朝鮮人ノ衞生思想猶幼稚ニシテ流行病ニ對スル迷信的行動常ニ絶エス之カ爲豫防行政上幾多ノ困難アルヲ免レス仍テ今後人智ノ開發ト衞生施設ノ整備トニ俟チテ銳意所期ノ目的ヲ達成セムト努メツツアリ

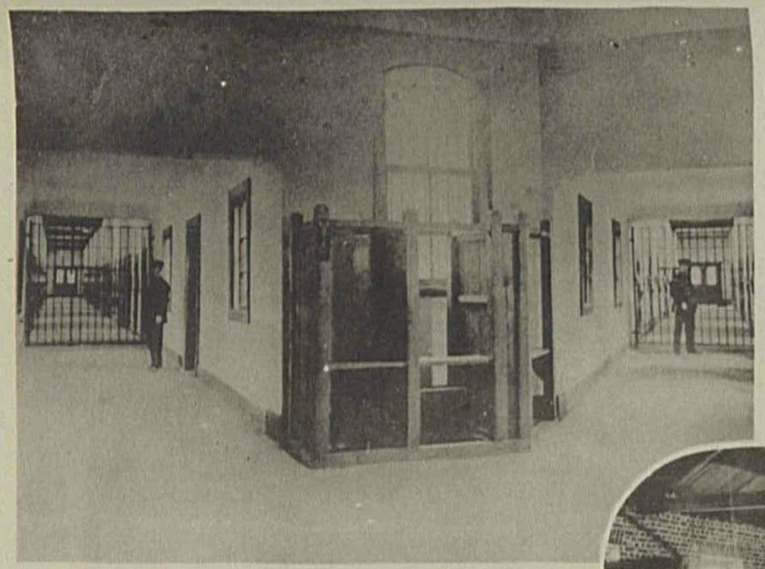

獄監ノ時現

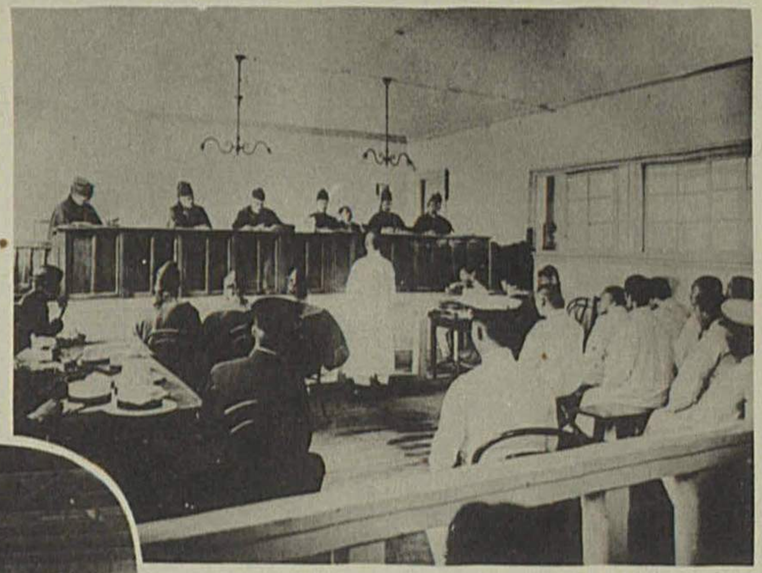

判裁ノ時現

京城監獄機業工場

舊時ノ監獄

舊時ノ裁判

第十三章　司法

第六十八節　司法制度

一　制度ノ確立

行政司法ノ分離　朝鮮ニ於ケル司法制度ハ保護政治時代ノ施設ニ改善ノ端ヲ啓キ次テ司法事務委託及日韓併合ニ伴フ前後二回ノ變革ヲ經テ現時ノ法院制度ト爲レリ卽チ明治三十九年統監ハ司法制度ノ確立ヲ以テ積弊ヲ拯濟スル最先ノ急務ナリト爲シ舊韓國法部ニ內地人ノ參與官一人、主要ナル裁判所ニ內地人ノ法務補佐官又ハ法務補佐官補各一人ヲ傭聘セシメテ司法事務ノ指導誘掖ニ膺ラシメタリ然ルニ當時韓國ニ於テハ行政司法ノ混淆甚シク司法機關ハ初審裁判所タル漢城裁判所及終審裁判所タル平理院ノ外何レモ地方廳ニ併置セラレ裁判官ハ概ネ地方官之ヲ兼ネ賄賂請託公行シ法權濫用セラレ裁判事務ノ紊亂名狀スヘカラサルモノアリ指導誘掖ノ間接手段ヲ以テシテハ容易ニ制度革新ノ實ヲ擧クヘキニアラサリシカ故ニ統監ハ明治四十年七月締結ノ日韓協約ニ依リ司法事務ヲ全然行政事務ヨリ分離セシメ明治四十一年八月範ヲ內地ノ制度ニ採リ大審院控訴院地方裁判所區裁判所ノ名稱ヲ襲用シテ三審制四階級ノ裁判所ヲ開設シ之ニ檢事局ヲ附設シテ內

地人ヲ主要ナル判事、檢事、書記ニ任命セシメタリ

治外法權ノ撤去　然レトモ更ニ進ミテ內鮮外人一般ノ生命財產ノ保障ヲ確實ナラシメムニハ益司法制度ノ整備ヲ圖ルノ要アリ然ルニ舊韓國ノ財政狀態ハ到底所期ノ目的ヲ達成シ得ヘキニアラサリシヲ以テ舊韓國政府ハ明治四十二年七月司法及監獄ノ事務ヲ擧ケテ之ヲ帝國政府ニ委託セリ仍テ帝國政府ハ同年十一月一日大審院ヲ高等法院ト改稱スルノ外總テ同一制度ノ裁判所ヲ開設シ越エテ明治四十三年十月一日朝鮮總督府官制實施後亦從前ノ制ヲ踏襲セリ而シテ日韓併合ノ結果從來諸外國カ韓國ニ對シテ有セシ治外法權撤去セラレ茲ニ初メテ內地人、朝鮮人、外國人ノ別ナク齊一ニ帝國ノ司法權ニ服シ完全ニ裁判機關ノ統一ヲ見ルニ至レリ

三審三級制　然ルニ當時裁判所ノ編制ハ最高裁判所ノ下ニ三種ノ裁判所ヲ置キ裁判所ノ種類多キニ過キ其ノ權限亦相錯綜シ百般事務ノ簡捷ヲ特ニ必要トスル朝鮮ノ現狀ニ適應セサル嫌アリシヲ以テ明治四十五年其ノ組織ヲ地方法院、覆審法院及高等法院ノ三審三階級制ニ改メ必要ニ應シテ地方法院ノ事務ノ一部ヲ取扱ハシムル爲地方法院ノ支廳ヲ設置シ次テ大正三年朝鮮不動產登記令ノ施行ニ伴ヒ地方法院出張所ヲ設置シ專ラ登記及公證事務ヲ取扱ハシメ以テ現時ニ至レリ

權限　本三審三階級制ニ在リテハ地方法院ハ第一審ノ裁判竝非訟事件ニ關スル事務ヲ

行ヒ覆審法院ハ地方法院ノ裁判ニ對スル控訴及抗告、高等法院ハ覆審法院ノ裁判ニ對スル上告及抗告ニ付裁判ヲ行ヒ且內地現行ノ裁判所構成法ニ定メタル大審院ノ特別權限ニ屬スル職務ヲ執行スルモノトシ地方法院ハ判事單獨ニテ裁判ヲ爲スヲ原則トシ訴訟物件ノ價額千圓ヲ超過スル民事事件、人事訴訟事件其ノ他特定ノ事件ニ付テハ三人ノ判事、覆審法院ハ三人ノ判事、高等法院ハ五人ノ判事ヲ以テ組織シタル部ニ於テ合議裁判スルモノトス尙之ト同時ニ辯護士、公證人及執達吏ニ關スル制度ヲ確立セリ

身分ノ保障　判事ノ身分ニ關シテハ從來何等特別ノ保障ナク一般文官ト同一ノ待遇ヲ與ヘタリシカ明治四十四年朝鮮總督府裁判所令ニ改正ヲ加ヘ朝鮮總督府判事ハ禁錮以上ノ刑ニ處セラレ又ハ懲戒ノ處分ニ依ル場合ヲ除クノ外其ノ意ニ反シテ其ノ官ヲ失フコトナキ旨ヲ規定シ以テ終身官タルノ保障ヲ與ヘ加之其ノ懲戒處分ニ關シテハ特ニ判事ヲ以テ組織シタル判事懲戒委員會ノ決議ニ依ルコトト爲シタルヲ以テ裁判官ノ地位ハ從前ニ比シ大ニ安固ヲ加フルニ至レリ

現在裁判所數　ハ高等法院一、覆審法院三、地方法院八、同支廳五十五、同出張所百六十ニシテ裁判所職員ノ定員ハ判事百九十九人、檢事七十二人、書記長四人、通譯官四人、書記通譯生六百五十九人ナリトス

二　共通法ノ施行

制定ノ理由　朝鮮、內地、臺灣及關東州ハ各其ノ民度風俗ヲ異ニスルヲ以テ其ノ地域ニ限リ各別ニ立法ヲ爲スコトヲ認容セラレタル結果各地域獨立ノ法域ヲ爲シ一ノ地域ノ法令ハ他ノ地域ニ行ハレス而モ相互交涉ノ事項ニ關シ共通聯絡ヲ取ルヘキ通則ノ法規ヲ闕如セルヲ以テ外國ニ對スル交涉關係ニ付法例、國籍法等準據スヘキ法規ノ存スルニモ拘ラス國內關係タル各地域間交涉ノ問題ハ却テ之ヲ解決スルヲ得サル不便ヲ有シタリ仍テ帝國政府ハ大正七年四月此ノ闕陷ヲ補フ趣旨ニ依リテ共通法ヲ制定シ同年六月ヨリ轉籍ニ關スル第三條ノ規定ヲ除クノ外之カ施行ヲ見ルニ至レリ

施行ノ利益　故ニ共通法ノ施行ハ直接又ハ間接ニ行政上又ハ裁判上幾多ノ便益ヲ與ヘタルノミナラス人民ノ利害便否ニ影響スル所亦尠カラス今二、三ノ例ヲ擧ケテ之ヲ述ヘムニ從來內地、臺灣、關東州等ノ法令ニ準據シテ設立シタル會社ハ朝鮮ニ於テハ之ヲ朝鮮外會社トシテ取扱ヒ是等ノ會社ト朝鮮內會社トノ合併ハ之ヲ認メス又是等會社ノ主タル事務所ヲ朝鮮內ニ移轉スルコトハ之ヲ許ササリシニ共通法ノ施行ニ依リ其ノ合併、移轉ヲ認容スルニ至リシカ如キ又從來內地、臺灣、關東州ニ於ケル犯罪ハ行爲者朝鮮ニ在ルモ朝鮮ニ於テハ之ヲ處斷スルヲ得サリシニ共通法施行後ハ之ヲ處斷シ得ルニ至リタルカ如キ其ノ他

朝鮮ト內地、臺灣、關東州トノ間ニ一種ノ共通的裁判管轄ヲ認ムルニ至リタルカ如キ是ナリ

轉籍　ニ關スル共通法第三條ノ規定ハ戸籍取扱上ノ聯絡ニ關スル各地域ノ法規完カラサル爲未タ之ヲ施行スルヲ得サレトモ朝鮮ニ於テハ本節第五項記載ノ如ク之カ實施準備トシテ既ニ民籍法改正ニ關スル調査審議ヲ大體完了シ內地其ノ他ノ法域ニ在リテモ近ク夫夫手續ヲ完了スル筈ナレハ其ノ實施モ蓋シ遠キニ在ラサルヘシ

三　笞刑令ノ廢止

沿革　笞刑ハ朝鮮固有ノ刑ニシテ執行ノ方法ニシテ宜シキヲ得レハ微罪ニ對スル制裁トシテ寧ロ當時ノ民度ニ適合シ短期ノ自由刑又ハ財產刑ニ比シテ其ノ效力多ク且執行ノ方法極メテ簡易ナルニ依リ明治四十五年刑事法規ノ整理統一ニ際シテモ尙姑ク此ノ制ヲ存續シ新ニ笞刑令ヲ制定シテ從前ノ制度ニ幾多ノ改良ヲ加ヘ適用ノ範圍モ老幼婦女ハ之ヲ除外シ其ノ執行ニ付テモ可及的人道ヲ重ムスルノ趣旨ニ基キ特ニ詳細ナル手續ヲ規定シ朝鮮人ニ限リ之ヲ適用シ來レリ

廢止ノ理由　然レトモ斯ノ如ク直接肉體ニ苦痛ヲ與フル刑罰制度ハ現代ノ文明思想ニ基ク刑罰ノ性質ト相背馳スルモノアルノミナラス晩近時勢ノ進展著シク爲ニ朝鮮人ノ自覺向上益其ノ歩ヲ進メ民度亦昔日ノ比ニ非ス殊ニ內鮮人間ニ刑罰上ノ差別ヲ存スルカ如

キハ新施政ノ趣旨ニ合致セサルモノナルヲ以テ大正九年三月三十一日限リ之ヲ廢止シタリ其ノ結果朝鮮人ハ內地人ト全然同一ナル刑罰制度ノ下ニ立ツニ至レリ尙笞刑廢止ニ伴ヒ自然在監人員ヲ著シク增加スヘキニ依リ之カ爲特ニ新營費ヲ計上シ大正九年度以降二箇年計畫ヲ以テ監獄ノ擴張ニ著手シタリ

四　登記制度實施ノ完結

證明制度　往時朝鮮ニ於テハ不動產ニ關スル權利ノ設定、移轉等ハ一ニ慣習ニ依リ文記又ハ手票ヲ作成交付スルノ外前所有者ノ賣渡證書タルニ過キサル文券ノ引渡ヲ爲スニ依リテ完成スルヲ例トシ其ノ間詐欺行ハレ易ク權利ノ保障甚タ不確實ナルモノアリ仍テ保護政治肇始後不動產證明ノ制度ヲ定メ土地建物ノ賣買、贈與、交換及典當ニ關スル契約ハ府郡廳ニ備付ノ證明臺帳ニ登錄シテ之ヲ證明シ土地建物ノ所有權保存ニ付テモ亦同シク府尹、郡守（朝鮮人以外ノ者ニ關スル契約ニ付テハ帝國理事官）ニ於テ證明ヲ爲スノ途ヲ開キタレトモ此ノ證明ハ單ニ當事者間ニ於ケル行爲ノ存在ヲ確保スルニ止マリ第三者ニ對抗ノ力アルコトヲ認ムルモノニ非サルヲ以テ其ノ效力極メテ薄弱ナルヲ免レサリキ

登記制度ノ確立　次テ本府始政後明治四十五年三月朝鮮民事令ヲ發布シ民事ニ關スル實體法規ニ在リテハ內地法タル民法、商法等ヲ引用シ不動產物權ノ得喪變更ハ登記ニ依リ

之ヲ確保スルコトト爲シ登記手續ニ付テモ亦朝鮮不動產登記令ヲ發布シテ內地ノ不動產登記法ヲ引用スルコトト爲シ茲ニ初メテ登記制度ノ確立ヲ見タリト雖當時土地臺帳ノ設備未タ成ラサリシヲ以テ當分ノ內從來ノ證明制度ヲ持續シテ之ニ代フルコトト爲シ之ト同時ニ從來ノ證明令規ヲ改正シテ新ニ朝鮮不動產證明令ヲ制定シ新舊ノ證明ニ均シク對抗力ヲ有セシメ且新ニ所有權及典當權ノ處分ノ制限ヲ證明事項ト爲シ未證明ノ不動產ニ付テハ總テ保存證明ヲ爲シタル後ニ非サレハ他ノ證明ヲ爲スコトヲ得サラシメ以テ權利ノ保障ヲ確實ニシタリ

施行ノ完結　爾來土地調查ハ著著進行シ大正三年五月土地臺帳ノ完成シタル各府各開港場等二十九市街地ニ對シ登記令ヲ施行シタルヲ始トシ各郡島ニ於テ土地臺帳ノ設備完成スルニ從ヒ前後二十回ニ亙リテ逐次其ノ施行地域ヲ指定擴張シ且登記令ノ施行ニ伴ヒテ漸次證明事務ヲ撤廢シ大正七年七月一日ヲ以テ朝鮮全土ニ不動產登記制度ノ施行ヲ完了スルニ至レリ

永代借地ト登記　居留地域內ニ於ケル永代借地ニ關シテハ併合當時遞ニ地方制度ノ改正ヲ行フニ便ナラサル事情アリシヲ以テ權宜上當分ノ內居留地制度ヲ存續スルコトト爲シ各國領事官ニ於テ從前ノ如ク自國人ノ爲夫夫其ノ本國法ニ據リ之カ登記登錄ヲ爲シ來リシカ大正三年四月地方制度改正ノ實施ニ伴ヒ居留地制度ヲ撤廢シ外國人ノ永代借地ニ

關スル登記事務ハ之ヲ夫夫所轄裁判所ニ引繼ヲ受ケタリ

不動産以外ノ登記　不動産以外ニ登記ノ制ヲ設ケタルハ法人、夫婦財産契約、商業、船舶、金融組合等ニシテ會社令（明治四十三年制定）朝鮮民事令（明治四十五年制定）朝鮮船舶令（大正三年制定）其ノ他何レモ實體法規ノ制定ニ伴隨シテ設ケタルモノナリ

五　民事令及民籍法改正ノ計畫

民事令　現行ノ朝鮮民事令ハ明治四十五年三月ノ制定ニ係リ當時朝鮮ノ現狀ニ鑑ミ努メテ民度民情ニ適應セムコトヲ期セルモノナルモ制定以來星霜ヲ閱スルコト既ニ九年ニ及ヒ今ヤ社會ノ事物ハ長足ノ進歩ヲ爲シタルヲ以テ同令中能力、親族、相續ニ關シテハ民法ヲ適用セス慣習ニ依ルトアルカ如キ規定ハ之ヲ改正シ相當ノ法條ヲ設クルヲ必要トスルノ時期ニ到達セリ

民籍法　又現行ノ民籍法ハ舊韓國時代ノ制定ニ係ルモノニシテ條文簡約ヲ旨トシ申告事項、期間、義務等ニ付大綱ヲ示セルニ過キス其ノ詳細ナル手續ニ付テハ之カ規定ヲ闕如セルヲ以テ爾後不備ノ點ヲ補正シ運用上支障ナカラシムルコトニ努メタリト雖未タ完カラサルモノアリ加之將來共通法第三條施行セラレ朝鮮人ト內地人、臺灣人又ハ關東州人トノ間ニ婚姻、緣組等ニ基ク轉籍ノ自由ヲ認ムルニ至ラムカ現行ノ法規ニテハ到底之ヲ處理ス

ル能ハス卽チ是亦改正ノ必要ニ迫レルモノナルヲ以テ大正七年一月以來本府內ニ民事令及民籍法改正調査委員會ヲ組織シ總督府官吏中ヨリ委員ヲ任命シテ調査ニ著手シツツアリシカ大正八年ノ官制改革後更ニ民間ヨリ內地人一名及朝鮮人二名ノ委員ヲ選任シテ之ニ加ハラシメ大正十年一月三十一日ノ委員會ニ於テ愈具體的成案ヲ得タルヲ以テ近近之ニ關スル制令ノ發布ヲ見ルニ至ルヘク之ト同時ニ內地ニ於テモ關係法令ノ制定ヲ見ル豫定ニシテ是等ノ法規完成ノ曉ニハ婚姻緣組等ヲ爲シタル內鮮人ハ當然戶籍法若クハ民籍法上入家ヲ爲スコトヲ得ヘク內鮮融和上裨益スル所尠カラサルヘシ

第六十九節　裁判及檢察事務

裁判事務　ハ機關ノ確立ト民事刑事ニ關スル實體法及手續法ノ整理統一トニ伴ヒ其ノ內容年ヲ逐ヒテ健實ナル發達ヲ遂ケ司法ノ獨立ト公正トヲ發揮スルニ至リタルカ爲一般民衆ノ生命財產ノ安固ハ茲ニ確保セラレ民人ノ信賴愈深厚ト爲リタリ

民事事件　ニ在リテハ近時社會人文ノ進步ニ伴ヒ朝鮮人ノ權利思想著シク向上シ進ミテ保護ヲ裁判所ニ求ムル者益多キヲ加ヘタリ卽チ各審級ニ於ケル民事訴訟事件ハ明治四十三年ニ於テ新受件數總計二萬六千餘件ナリシカ大正八年ニ於テハ三萬五千百餘件ニ增加セリ

更ニ第一審訴訟ニ付種類別ニ依リテ増減ノ特ニ著シキモノヲ擧クレハ(一)人事ニ關スル訴訟ハ明治四十四年中ノ新受百九十件ヨリ大正八年ノ六百九十件ニ年年遞増シタリ是レ主トシテ舊韓國時代ニ於テ裁判上訴求ヲ認メラレサリシ妾ヨリ夫ニ對スル離婚ノ請求ヲ許スニ至リタル結果ニ外ナラサルヘシ之ニ反シ(二)墳墓ニ關スル訴訟ハ明治四十四年ノ新受八百八十四件ヨリ大正八年ノ六十一件ニ遞減シタリ是レ全ク朝鮮古來ノ風習トシテ風水説ニ基ク墳墓ニ對スル極メテ深刻ナル迷信的觀念ノ變化ヲ語ルモノナルカ如シ而シテ(三)一時増加ノ現象ヲ呈セシ土地ニ關スル訴訟ノ著シク減少シタルハ土地調査ニ依リテ所有權確定シ更ニ登記制度ニ依リテ其ノ權利ヲ確保セラルルニ至リタル結果ナルヘシ

刑事事件　ニ在リテハ併合當年ノ各審級ニ於ケル新受總件數ハ七千九百二十二件ナリシカ爾後逐年遞増シテ大正八年ニハ二萬七千二十件ノ多數ヲ示スニ至レリ是レ社會人文ノ進歩ニ伴フ當然ノ結果タル犯罪自體ノ増加其ノ一因タルヘシト雖警務機關ノ整備ニ伴ヒ犯罪ノ捜査漸次細密周到ニ趨キ檢擧件數漸ヲ逐ヒテ多キニ上リタル結果ニ外ナラサルヘシ

更ニ第一審判決ノ結果ニ付罪名別ニ依リ増減ノ趨向ヲ按スレハ各罪共ニ概シテ増加ノ跡アリト雖特ニ著シク増加セシモノニ付明治四十四年ト大正八、九年トヲ比較スレハ左ノ如シ

年	森林令違反	賭博開張	横領	窃盗	詐欺恐喝	文書偽造	賍物	傷害	強盗	殺人	略取誘拐
明治四十四年	八二	一、五四二	三三九	三、九八二	一、三五八	二六三	一一三	四三〇	一、一八二	二六三	二六四
大正八年	七五四	五、二八三	一、五〇一	七、八〇五	二、三六八	三二六	五八四	二、九八七	四〇〇	二〇五	一一八
同九年	八四九	三、七九九	一、三七二	六、一六二	二、二一五	三七一	三五二	二、六八九	八五五	二〇五	一〇二

検事捜査事件　亦年ヲ逐ヒテ増加セリ即チ明治四十三年ニ於ケル新受総件数ハ一萬四千二百五十件ナリシカ大正八年ニハ五萬三千三百九十八件ノ新受件數ヲ算シ約四倍弱ニ増加セリ是レ蓋シ社會組織ノ漸ク複雑ニ趨クニ伴ヒテ起ル一般的犯罪ノ増加ト警務機關ノ整備ニ伴フ檢舉能率ノ増進トヲ其ノ主因トシ又一面ニ於テハ昔時後難ヲ恐レテ往往被害ヲ隠蔽セシ者モ現時ハ進ミテ當該官憲ニ犯罪ノ申告ヲ爲スニ至レルコト亦其ノ一因タルコト爭フヘカラス

犯罪ノ趨勢　檢察事務上ヨリ一般犯罪ノ趨勢ヲ按スレハ曩日比較的多數ナリシ強盗、殺人、略取誘拐等ノ殘忍野蠻ナル性質ヲ帶ヒタル犯罪ハ年ヲ逐ヒテ逓減セリ而シテ強盗、殺人ノ犯罪ノ減少セルハ警務機關ノ整備ニ伴ヒ社會ノ秩序平靜ニ趨キタルニ職由スヘク又略取、誘拐ノ犯罪減少セルハ朝鮮古來ノ陋俗タリシ寡婦奪去ノ弊風漸ク打破セラレタルコト

少クトモ其ノ一因タルカ如シ然レトモ之ニ反シ詐欺、横領、文書偽造等ノ如キ智能的犯罪ハ漸ク年ト共ニ增加シ且一般ニ犯罪ノ手段漸ク巧妙ヲ加フル傾向アリ

第七十節　監獄

獄政ノ改善　往時ノ獄政ハ裁判事務ト共ニ甚シク紊亂シ獄舍ハ概ネ警察署ニ附設セラレ其ノ設備不完全ニシテ罪囚ノ處遇殘酷ナルヲ免レサリシニ依リ保護政治肇始後司法制度ノ獨立ヲ企畫スルニ當リ之カ所管ヲ內部ヨリ法部ニ移シテ監獄及監獄分監ヲ設置シ次テ明治四十二年七月帝國政府ニ於テ司法事務ト共ニ之カ委託ヲ受クルニ及ヒ更ニ改善ノ歩ヲ進メタリ爾來監獄ハ一、二ノ特例ヲ除クノ外內地ニ於ケル普通監獄ノ例ニ依リテ其ノ事務ヲ取扱ヒタリシカ本府設置ノ後明治四十五年四月朝鮮監獄令ヲ制定シテ更ニ之ヲ朝鮮ノ實情ニ適應セシメタリシヨリ行刑上一層多大ノ便宜ヲ得ルニ至レリ

拘禁狀態　監獄ノ數ハ事務受託ノ當初ハ本監九、分監九ナリシカ爾ニ近代的ニ新築シタル京城監獄及元來統監府所屬ノ監獄タリシ永登浦分監ノ外ハ獄舍ノ構造概ネ朝鮮式ニシテ極メテ不完全ナリシノミナラス監房內法一坪ノ收容人員七人九分ニ上リ管理上困難ヲ極メタルヲ以テ設備內容ノ改善ヲ圖ルト同時ニ財政ノ許ス限リ之カ新築增築ヲ實施シタルモ監房ノ擴大ハ常ニ在囚ノ增加ニ追隨スルコト能ハス仍テ大正四年度ヨリ更ニ大ニ獄

舎建築ノ歩ヲ進メ分監出張所ノ新増設ヲ行ヒ大正八年度ニ至リ更ニ本監一箇所ヲ増設シ其ノ結果監獄ノ同年度末現在数本監十、分監十三、出張所四ト爲リ監房内法総坪数二千九百坪ヲ算シ受託當時ニ比シテ收容力ヲ四倍セルノミナラス其ノ構造亦舊時ノ面目ヲ一新セリ而シテ大正九年度ニ於テハ笞刑ノ廢止ニ伴ヒテ更ニ監獄擴張ノ計畫ヲ樹テ既設分監中五箇所ヲ本監ニ昇格シ新ニ分監四箇所、出張所三箇所ヲ置キ總工費二百三萬餘圓ヲ計上シテ監房合計二千餘坪ノ建築ニ著手シ翌十年度ニ於テ完成スルノ豫定ヲ以テ目下著著進行中ニ屬ス

職員　監獄職員ノ大正八年度末定員ハ典獄、看守長、技手、通譯生、監獄醫、敎誨師、敎師、藥劑師、看守、女監取締等計一千七百五十人、外監獄醫及敎誨師囑託五十六人ニシテ本府設置當時ニ比シ九百六十四人ヲ增加シタレトモ其ノ拘禁人員ニ對スル割合未タ均衡ヲ得サルノミナラス笞刑廢止ニ伴フ增員ノ必要アルニ由リ大正九年度ニ於テハ新ニ典獄補ヲ置キ典獄以下四百四十三人、外囑託六十二人ヲ增置シタリ

司獄官吏ノ敎養　ニ付テハ大正七年新ニ看守敎習所ヲ置キテ定員外ニ敎習生ヲ收容敎習シ或ハ看守ヲ選定召集シテ特別訓練ヲ施シ或ハ看守長及優良看守ヲ内地監獄官練習所ニ入所修學セシムル等適宜施措ヲ講シテ人物ノ陶冶ト能率ノ增進トヲ圖レリ

在監人員　在監人員ハ明治四十二年監獄事務受託當時ハ五千三百餘人ナリシカ爾來漸

次增加シ大正七年ニ於ケル一日平均在監人員ハ一萬二千二百餘人、同八年ニ於テハ騷擾事件ノ影響モアリテ同上一萬五千七百餘人ニ上レリ

作業　監獄ノ作業ハ從來殆ト見ルヘキモノナク統監府監獄開設當時ニ於テモ就役歩合全受刑者ノ百分ノ二十七ニ過キサリシカ爾來之カ增率ニ苦心シ漸次疾病又ハ事故者ノ外不就業者殆トナキニ至リ大正七年末及同八年末ニ於テハ就業率何レモ百分ノ九十六ニ、又大正九年九月末ニ於テ九十五ニ當リ隨テ著シク作業收入ヲ增加セリト雖益適當ニ受刑者ノ技能及勞力ヲ善用スル爲大正八年度以降年年特別作業費ヲ支出シテ監獄作業ヲ擴張シ兼テ收入ノ增加ヲ圖リ好果ヲ得タリ監獄作業ノ種類ハ抄紙、織機、裁縫、藁工、煉瓦、土管、指物、土工、紙細工、耕耘、採鑛等ヲ主ナルモノトス

處遇　在囚ノ給養、衞生及醫療ニ對シテモ年年改善ノ歩ヲ進メ漸次衣服臥具ヲ整備シ米麥ヲ法定ノ主食物トシ朝鮮人ノ風習ニ鑑ミテ適當ニ按排シ蔬菜類及調味品ハ監獄ニ於テ作製給與シ又獄務改善以來監獄醫及藥劑師ヲ配置シ在囚ノ病監及消毒設備ノ普及ニ伴ヒ從前獄內ニ流行セシ牢熱、壞血等ノ諸症殆ト其ノ跡ヲ絕チ皮膚病其ノ他傳染病亦隔離治療ノ周到ナルヲ得食品營養素ノ倍加ト相俟チテ年年健康狀態ノ進善ヲ來シ死亡者著シク減シ之ヲ舊時ノ不衞生狀態ニ比スレハ全ク隔世ノ感アリ在囚出獄當時ノ感想カ一般ニ醫療ト敎誨トヲ在監中第一ノ喜悅慰安トスルニ在ルヲ見ルモ以テ其ノ一斑ヲ窺フニ足ルヘ

シ

教誨　在囚ノ教誨及教育ハ往時全ク行ハレサリシ所ナルノミナラス朝鮮人罪囚ノ大半ハ目ニ一丁字ナキヲ常トスルニ依リ統監府監獄開設以來朝鮮語ニ熟達シ且半島ノ事情ニ精通セル僧侶ヲ採用シテ漸次教誨ノ周到ニ努メ基督教信者ニ對シテハ聖書其ノ他ヲ閲讀セシメ又牧師ヲシテ信仰上ノ講話ヲ爲サシムル等實情ニ適應スルニ意ヲ用キ其ノ結果比年賞遇セラルル者續出シ一般處遇ノ改善ト相俟チテ囚情益靜穩ニ趨キ假出獄ノ特典ヲ受クル者亦年年遞加スルニ至レリ

教育　在囚中十八歳未滿者及其ノ他特ニ必要アル者ニ對シテ教育ヲ施シ專任教師及經驗アル教誨師之ニ當リ修身國語算術等在監者ニ愷切ナル學科ヲ教授シツツアリ其ノ結果入監當時無學ナリシ者獄中ヨリ父兄ニ自書ヲ致シテ不孝不悌ヲ謝シ又習得セル國語ヲ活用シテ出獄後商取引ヲ爲シ正業ニ勵ム者アルニ至レリ尚幼年者ニ對シテハ幼年監特設ノ計畫ヲ樹テ目下之カ設備中ニ在リ

免囚保護　免囚保護事業ハ監獄本監、分監所在地二十一箇所ニ現存シ年年相當ノ成績ヲ擧クルニ至リタルモ今猶維持困難ナルモノ多キヲ以テ大正二年以降毎年五千圓ノ國庫補助金ヲ給與シタリシカ大正九年度ニ於テハ笞刑制度廢止ニ伴フ監獄ノ增設ト要保護者自然增加トノ事情ニ鑑ミ補助金額ヲ一萬圓ニ增加シテ保護團體ノ新設ニ便スルト共ニ一般

人民ニ對スル免囚保護思想ノ普及ヲ圖リ本事業理事者ノ養成ニ努メシメ以テ保護ノ適實周到ナラムコトヲ期シタリ是等團體ノ保護人員ハ大正七年度ニ於テ二千二百九人ニシテ同八年度ニ於テハ二千十七人ナリ

第七十一節　恩赦

從前ノ恩赦　日韓併合後朝鮮ニ於テ恩赦ヲ行ハレタルハ(一)當時新附ノ民ニ恵澤ヲ施サルルカ爲大赦ヲ行フ旨ノ詔勅ヲ發セラレタルヲ嚆矢トス其ノ結果恩典ヲ蒙リタルハ未決囚二百九十二名、既決囚一千四百十九名、合計一千七百十一名ナリ次テ(二)大正元年明治天皇ノ御大喪ニ際シ恩赦ノ特典ヲ蒙リタル者大赦四十三人、特赦一千四百九十一名、減刑三千二百三十三名、合計四千七百六十七名アリ(三)大正三年照憲皇太后ノ御大喪ニ當リテハ一般減刑ヲ行ハセラレ在監者七千六百五十八名、非在監者一千二百十四名、合計八千八百七十二名此ノ恩典ニ浴シタリ又(四)大正四年御卽位大典ニ當リテハ一般減刑ノ恩典ヲ受ケタル者在監者、非在監者ヲ合セ總數一萬九十二名ノ外特赦三十八名、特別減刑六十九名、復權九名、合計百十六名アリ

以上四回ノ外彼ノ總督暗殺陰謀事件ニ坐シ當時服役中ナリシ尹致昊外五名ノ如キハ大正四年二月至仁ノ　叡慮ヲ以テ特赦出獄ノ恩典ヲ與ヘラレタリ

最近ノ恩赦　トシテハ大正九年四月二十八日李王世子、梨本宮方子女王兩殿下ノ御婚儀ニ當リテ恩赦ノ恵典ヲ施サレタリ是レ實ニ内鮮一家ノ親ヲ表シ其ノ融和更ニ一層ノ緊密ヲ加フルノ慶儀ニ際シ仁慈ヲ垂レ給フノ　聖慮ニ依ルモノニシテ殊ニ前年ノ騒擾事件ニ際シ刑辟ニ觸レタル者ノ多クハ此ノ恩典ニ浴セリ今恩命ニ依リ一般減刑ヲ受ケタル者ノ數ヲ示セハ左ノ如シ

恩赦人員罪名別

	保安法違反	騒擾罪	制令違反	出版法違反	傷害罪	毀棄罪	公務執行妨害罪	其ノ他	計
一般減刑	二、二一六	六九二	二三二	二四二	八九	二八	一六	三一	三五四六

尚之ニ關聯シテ特赦及特別減刑等各特定ノ者ニ對シ行ハレタルモノ亦多數ニ上リ金允植、李容植ノ如キモ既ニ此ノ恩典ニ浴セリ

恩赦ノ結果　斯ノ如クニシテ恩赦ニ依リ釋放セラレタル者ニ對シテハ警務官憲ニ於テ常ニ極力保護ヲ加ヘ中ニハ歸鄉旅費、衣服等ヲ給與シ又ハ必要ニ應シ免囚保護會其ノ他ノ慈善團體ト聯絡ヲ取リ生業ヲ指導シテ自活ノ途ヲ立ラシメタル者尠カラス隨テ受恩典者等ハ恩赦後更ニ罪ヲ犯シ處罰セラルルカ如キ者極メテ少數ナリ

斯ノ如ク併合以來朝鮮ニ於テ一般恩赦ヲ行ハレタルコト既ニ五回ニ及ヒ獨リ彼等罪囚カ聖恩ニ感激シテ改過遷善ヲ期セルノミナラス其ノ民心ニ及ホシタル影響亦頗ル多大ナルモノアリ

慶尙北道評議會（大邱）

咸鏡北道廳廳舍（羅南）

第十四章　地方行政

第七十二節　地方制度

一　概說

行政機關ノ整理　併合當時ニ於ケル地方制度ハ頗ル複雜ニシテ地方行政機關タル道府郡面ノ外ニ之ト對立セル警察及財務ノ兩機關アリ專ラ居留內地人ノ行政事務ヲ主管スル理事廳アリ又別ニ居留地制度ノ儼存スルアリテ帝國居留民團及各國居留地會ハ居留內地人又ハ各國居留民ノ公共事務ヲ處理シ又民團所在地外ノ各地ニハ專ラ居留內地人ノ敎育事務ヲ取扱フ學校組合アリ之ニ加フルニ支那領事官ニ於テ專ラ區域內ノ事務ヲ管理セル支那專管居留地アリテ夫夫特殊ノ行政ヲ執行シ其ノ間關係錯綜シテ地方行政ノ統一ヲ期シ難キモノアリ故ニ是等ハ併合ト同時ニ劃一ニ整理セラルヘキモノナリシモ時恰モ過渡草創ニ際シテ諸般ノ秩序未タ確立セス急遽變革ヲ加フルニ便ナラサル事情アリシノミナラス居留地制度ノ撤廢ノ如キハ關係各國トノ交涉ニ愼重審議ヲ要スルモノアリシカ故ニ之カ整理ヲ他日ニ期シテ徐ニ調查攻究ヲ重ヌルコトトシ本府設置ノ際地方官官制ヲ制定スルニ方リテハ從來ノ理事廳及財務機關タル財務監督局及財務署ヲ廢シ道ニ財務部ヲ置

キ府郡ヲシテ財務ヲモ分掌セシメ以テ地方行政事務ノ改善ト政費ノ節約トヲ圖ルニ止メ一般地方行政機關トシテハ十三道ノ下ニ十二府三百十七郡府郡ノ下ニ四千三百二十二面ヲ置キ道長官府尹郡守面長及夫夫當該補助機關ヲ配置シテ官廳事務ノ圓滑ヲ期シタリ

行政區域ノ廢合　當時各府郡面ノ行政區域ハ大體舊制ヲ踏襲シタルモノニシテ相互ノ地域戶口資力等ニ甚シキ不同遥庭アリ就中面ニ於テ其ノ弊最モ著シク之カ爲彼此面民ノ間ニ甚シク負擔ノ均衡ヲ失スルモノアリ行政事務ノ執行上不便尠カラサリシカ故ニ諸般秩序ノ整頓スルニ伴ヒ愼重調査ヲ經テ地方制度ノ統一ト共ニ之ヲ廢合スルコトニ定メ府ニ在リテハ府制施行上成ルヘク地域ヲ限縮シ且之ヲ最下級ノ行政區劃トシテ從來府ノ下ニ置キタル面ヲ廢シ郡ニ在リテハ面積約四十方里人口約一萬面ニ在リテハ大體戶數八百戶面積約四方里ヲ廢合ノ標準トシ府ハ從前ト同シク十二府トシ郡ハ九十七郡ヲ減シテ二百二十郡トシ面ハ一千八百餘面ヲ減シテ二千五百九面ト爲シ一ハ以テ施政上ノ便宜ト經費ノ節約トニ資シ一ハ以テ人民負擔ノ均衡ヲ期シタリ

島制ノ設定　然ルニ各郡ノ內濟州及鬱島ノ二郡ハ朝鮮本陸ト著シク隔絕シ交通極メテ不便ナル島嶼ニシテ現制ヲ以テシテハ處務上支障多キニ因リ大正四年五月之ニ島制ヲ施キ特ニ島司ヲシテ島令ヲ發スルノ權限ヲ有セシメ且警察署長ヲ兼ネシメ以テ島政ノ敏活ト圓滑トヲ庶幾シ以テ今日ニ及ヘリ現在ノ地方行政區劃ハ卽チ左表ノ如シ

道	道ノ位置	面積	總面積ニ對スル割合	行政區域數 府	郡	島	面
京畿道	京城	八、三〇・八三方里	〇・五八	二	二	〇	二四九
忠清北道	清州	四八〇・九八	〇・三四	一	一	〇	一一〇
忠清南道	公州	五二五・五九	〇・三七	一	一	四	一七五
全羅北道	全州	五五三・一三	〇・三九	一	一	四	一八八
全羅南道	光州	九〇〇・四一	〇・六三	一	二	二	二六九
慶尚北道	大邱	一、二三一・一六	〇・八六	一	二	三	二七二
慶尚南道	晋州	七九七・七八	〇・五六	二	一	九	二五七
黄海道	海州	一、〇八四・八三	〇・七六	一	一	七	二二六
平安南道	平壌	九六七・七〇	〇・六七	二	一	四	一六七
平安北道	義州	一、八四四・二四	一・二八	一	一	九	一九四
江原道	春川	一、七〇二・七九	一・一九	一	一	二	一七九
咸鏡南道	咸興	二、〇七三・三六	一・四五	一	一	六	一四二
咸鏡北道	鏡城	一、三一九・一九	〇・九二	一	一	一	八一
總計		一四、三一一・九九	一〇〇	一二	二二〇		二、五〇九

地方長官ノ權限擴張　地方長官タル道長官（後ニ知事ニ道）ハ總督ニ隷シ管轄區域内ニ於テ法令ヲ執行シ行政事務ヲ管理シ公共團體ヲ監督シ行政事務ニ關シ道令ヲ發スルノ權限ヲ有セシモ從來地方警察機關ノ一般地方行政機關ヨリ分立セル關係上警察權ヲ與ヘラレス管内ノ警察及衛生事務ニ關シテハ單ニ道警務部長ヲシテ必要ナル措置ヲ執ラシムルヲ得又道警務部長ニ於テ該事務ニ關シ部令ヲ發スル場合ニハ道長官ノ承認ヲ要スル旨ノ規定アルニ過キサリシカ較近時運ノ進歩ト地方行政ノ伸展トニ伴ヒ地方長官ヲシテ警察及衛生事務ヲモ掌理セシムルノ必要アルヲ認メ大正八年八月憲兵制度ノ撤廢ニ際シ之ヲ道知事ノ職權ニ移シ道ニ第三部（後ニ警務部）ヲ置キ警察官、醫官、港務官其ノ他必要ナル職員ヲ其ノ下ニ配屬セシメタリ又從來過渡草創ニ際シ一般行政事務ノ整理統一ニ特ニ重キヲ置キ隨テ施政上中央集權ノ方針ヲ固守スルノ已ムヲ得サルモノアリシニ依リ道長官ニ對スル行政上ノ委任事項ハ自然限局セラルルノ傾向アルヲ免レサリシカ近時人文ノ發達ニ伴ヒ地方行政著シク改善振興シ事務亦隨テ整理增當セシヲ以テ大正八年八月制度改正ノ本旨ニ遵ヒ可及的地方分權ノ方針ヲ採リ爾來必要ニ應シ逐次道知事ノ委任權限ヲ擴大セリ其ノ項目ハ第一章第二節ニ記載スル所ノ如シ

地方制度ノ統一　地方制度ノ改正ニ關シテハ併合以來愼重調査ヲ重ネ大正二年度ニ至リ居留地制度モ正規ノ手續ニ依リテ關係各國領事官ト協商ヲ遂ケ且夫夫其ノ本國政府ノ

承認ヲ經テ居留民團制度ト共ニ之ヲ撤廢シ得ルコトト爲リタルニ依リ大正三年四月一日ヨリ府制及學校組合令ヲ施行シ府及學校組合ノ法人格ヲ認メ當時現在ノ居留地及居留民團設置地域ヲ府ノ行政區域ニ編入シテ各國居留地會居留民團及支那專管居留地ノ事務ヲ府ニ承繼セシメ從來居留民團ニ於テ處理シタル居住內地人ノ敎育ニ關スル事務ニ限リ之ヲ新ニ府ノ區域內ニ設置シタル學校組合ニ引繼カシムルコトト爲セリ是ニ於テ併合以來ノ懸案タリシ地方制度整理統一ノ問題ハ圓滿ニ其ノ解決ヲ告ケタリ

地方制度改正ト永代借地權　此ノ結果居留地制度存續中各國領事官ニ於テ便宜上舊ニ依リテ取扱ヒ來レル外國人ノ永代借地權ニ關スル登記登錄事務モ之ト同時ニ裁判所ニ承繼セシメ永代借地權ハ特種ノ物權トシテ所有權ニ關スル規定ヲ準用シ之ヲ他ノ權利ノ目的ト爲スコトヲ認メ永代借地權者ハ其ノ借地權ヲ任意ニ所有權ニ變更スルヲ得ルト共ニ變更ヲ欲セサル者ニ在リテハ租稅其ノ他ノ公課ニ關シ土地所有者ト均等ノ限度ニ於テ負擔ヲ爲スコトヲ原則ト定メタリ

最近ノ地方制度改正　曩ニ地方制度ノ整理統一セラレシヨリ以來庶政益進展シ社會秩序ノ整備產業敎育ノ振興、交通貿易ノ發展等百般ノ事物漸次進步シ地方ノ開發近時特ニ著目スヘキモノアリ仍テ最近官制改革ノ實施セラルルヤ本府ハ世運ノ推移ニ鑑ミテ文化政治ノ確立ヲ期スルト共ニ中央集權的施設ヲ改廢シテ地方分權ノ實現ニ勗メ先ツ以テ將來

地方自治制度確立ノ方針ヲ定ムル所アリ乃チ之カ階梯トシテ更ニ地方制度ニ改正ヲ加フルノ必要ヲ認メ大正九年七月之ニ關聯セル諸般法令ノ制定改廢ヲ行ヒ主トシテ地方費、學校費及府面ノ地方團體ニ對シ公選又ハ任命ノ諮問機關ヲ設置スルコトニ定メ地方行政ノ運用上一ハ以テ民意ノ暢達ニ資シ一ハ以テ地方自治ノ素地ヲ作サムコトヲ期セリ其ノ詳細ハ次項ニ於テ記述スル所アルヘシ

二　地方評議會ノ設置

目的　地方制度ノ改正ニ付テハ約一年ニ亙リテ愼重審議ヲ重ネ大正九年七月二十九日ヲ以テ之ニ關スル諸法令ヲ發布スルニ至レリ本制度ハ道、府、郡、面等ニ諮問機關ヲ設置スルヲ其ノ主眼トシ固ヨリ地方自治制度トシテ完全ナルモノニアラス是レ蓋シ朝鮮ノ現狀ハ未タ完全ナル地方自治機關ヲ設置スルノ時期ニ達セリト爲ス能ハス先ツ之ニ到達スルノ階梯トシテ民衆ヲシテ地方公共ノ事務ニ習熟セシムルノ必要アルカ爲ニ外ナラサルナリ

改正ノ要旨　朝鮮ニ於ケル地方制度ニ在リテハ最下級ノ行政區劃トシテ府及面アリ府ハ市街地面ハ村落地方ニ於ケル行政廳トシテ一般行政事務ヲ處理スルト同時ニ府制及面制ノ施行ニ依リ區域内ノ公共事務ヲ處理スル地方團體タリ又別ニ教育事務ヲ處理スル爲内地人側ニ學校組合ナルモノアリ朝鮮人側ニ公立學校費アリ其ノ外水利灌漑ノ事務ヲ處

理スル爲ニ水利組合アリ此ノ内稍自治體ノ態様ヲ備フルハ學校組合及水利組合ノミニシテ其ノ他ニ在リテハ從來民意ヲ參酌スヘキ機關ヲ具備セス僅ニ府ニ協議會及指定面ニ相談役アリテ府尹、面長ニ對スル諮問機關ノ用ヲ爲セシト雖協議會員又ハ相談役ハ其ノ員數少ク且皆政府ノ任命ニ係リシモノナルカ故ニ民意ヲ暢達スル機關トシテ決シテ十分ナリト謂フヲ得ス又府ニ於ケル府尹ハ官吏ニシテ面ニ於ケル面長ハ政府ノ任命ニ係リ公立普通學校費ハ官吏タル府尹、郡守、島司ニ於テ之ヲ管理シ郡島及道ハ共ニ一ノ行政區劃タルニ過キス各道公共事業ノ爲ニ設ケラレタル道地方費ノ如キモ亦專ラ道知事ノ管理ニ屬セリ唯道ニ三名、府郡島ニ二名ノ道、府、郡、島參事ヲ置キ道知事、府尹、郡守、島司ノ諮問ニ應セシムルノ制度ヲ採用スト雖是亦政府ノ任命ニ係リ且少數地方名望家ノ榮職タルニ止マリ從來ノ實績ニ徴スルモ民意ヲ反映セシムル上ニ於テ遺憾少シトセス仍テ今次地方制度ニ改正ヲ加ヘ時勢ノ進展ニ應シ民意暢達ノ途ヲ啓クニ至レリ其ノ要旨左ノ如シ

（イ）府制及面制ノ改正　府ノ諮問機關タル府協議會ノ組織ニ變更ヲ加ヘ從來總テ官ノ任命ニ係リシ協議會員ヲ民選ニ改ムルト同時ニ面ノ財政其ノ他重要事項ニ關スル諮問機關トシテ新ニ面協議會ナルモノヲ設置セリ面協議會員ノ選任ニ付テハ從來朝鮮人ノ經驗セサル選擧ノ方法ヲ一律ニ地方各面ニ及ホスノ徒ニ黨爭ヲ釀成シ混亂ヲ惹起スルヲ免レサルノ虞アルニ鑑ミ指定面ノ協議會員ニ限リ之ヲ民選ト爲シ其ノ他ノ面ノ協議

會員ハ地方有志ノ意見ヲ參酌シ適宜郡守、島司ヲシテ任命セシムルコトト爲セリ

(ロ)學校費令　從來公立普通學校費用令ニ關スル事務ハ獨リ朝鮮人普通教育ニ關スル事項ノミニ止マリシモ今次新ニ朝鮮學校費令ヲ制定シ學校費ハ總テ府郡島ニ於ケル朝鮮人ノ一般教育ニ關スル事務ヲ處理スルコトニ改メ學校費トシテ賦課金、夫役、現品ノ賦課、使用料ノ徴收、起債及繼續費ノ設定ヲ爲シ得ルコトト爲シタル外新ニ學校費ニ關スル諮問機關トシテ學校評議會ヲ置キ評議會員ハ府ニ在リテハ府住民中ヨリ之ヲ選擧セシメ郡島ニ在リテハ面協議會員ノ選擧シタル候補者中ニ就キ郡守、島司之ヲ任命スルノ方法ヲ採レリ

(ハ)道地方費令　從來限定セラレタル賦課金ノ外ニ新ニ地方ニ適切ナル稅源ヲ求メ得ルノ途ヲ開キ使用料、手數料ノ徴收、起債能力、繼續費設定及社會事業ノ經營ヲ認メ地方費吏員ノ身分ニ關スル規定ヲ設ケテ其ノ待遇ノ改善ヲ圖リ地方費豫算等ニ關スル諮問機關トシテ新ニ道評議會ヲ設置シ其ノ會員ハ府面協議會員ノ選擧ニ係ル候補者及學識名望アル者ノ中ヨリ道知事ニ於テ之ヲ任命スルノ方法ヲ採レリ

選擧ノ狀況　右改正地方制度ハ大正九年十月一日ヲ以テ實施セラレ府及指定面ニ於ケル協議會員ノ選擧ハ同年十一月二十日擧行セラレタルカ朝鮮人側ニ於テハ當初選擧ニ對シ稍無關心ノ狀態ニ在リ或ハ不逞輩ノ流言ニ迷ハサレ殊更冷淡ヲ裝フ者ナキニアラサリ

シカ如キモ選擧期日ノ切迫ト共ニ内地人側ノ運動ニ促サレテ立候補スル者多ク遂ニ一般ニ異常ノ興味ト熱心トヲ有スルニ至レリ斯ノ如クニシテ選擧ハ何等ノ故障ナク平穏裡ニ終了スルヲ得タリ左ニ十二府、二十四指定面ニ於ケル選擧權行使ノ狀況ヲ示セハ

		有權者	投票數	投票歩合	當選者數
府	内地人	六、二五一人	五、四八六人	八八・八	一三四
	朝鮮人	四、七一三	三、一二二	六六・六	五六
面	内地人	一、三九九	一、二三四	八八・八	一三〇
	朝鮮人	一、六三三	一、一九八	七三・三	一二六

ニシテ當選者ハ多ク各地ニ於ケル一流ノ人物ニシテ殊ニ朝鮮人ニ於テハ思想穏健ナル新進人物ヲ擧クルヲ得タリ而シテ選擧中朝鮮人當選者ノ數少カルヘキ見込ヲ以テ内地人間ノ協定ニ依リ内地人立候補數ヲ制限シタルカ如キ、内地人當選者辭任シテ朝鮮人次點者ヲ入選セシメタルカ如キ、又朝鮮人有權者ニシテ内地人候補者ニ投票シタルモノ少カラサリシカ如キ幾多内鮮融和ノ事例ヲ見タルハ最モ悦フヘキ現象ナリトス

議員ノ選任　次ニ指定面以外ノ面ニ於ケル協議會員ノ任命ヲ行ヒテ府面協議會員全部ノ選任ヲ了リ更ニ十二月二十日ヲ以テ府郡島學校評議會員ノ選任ヲ終ヘ又同日ヲ以テ道

評議會員ノ選任ヲ完了シタリ道評議會員ニ在リテハ

	任命ニ依ル者	選舉ノ結果任命セラレタル者	計
內地人	六三	二四	八七
朝鮮人	五六	二一九	二七五
總計	一一九	二四三	三六二

ノ結果ヲ示シ當選者ハ多ク道內ニ於テ衆望ヲ擔フ一流ノ人物ヲ擧クルヲ得タリ是等協議會及評議會ハ大正十年度初頭ニ於テ開會セラルル豫定ニシテ將來諮問機關トシテ地方制度ノ運用竝民意ノ暢達上寄與スル所尠カラサルヘシト期待セラル

第七十三節　地方行政ノ監察

監察官ノ設置　朝鮮ニハ古來暗行御史ノ制度アリ地方ヲ密行シテ行政ノ查察ヲ行ヒ地方官ノ專恣ヲ抑止シ李朝ノ良制トシテ賞讃セラレタルモ一面地方官ノ非行ヲ摘發シテ自己ノ私曲ニ利用スル等弊害亦尠カラサルモノアリシト稱セラル今ヤ司法、行政ノ區分劃然トシテ存立シ其ノ職權ヲ濫用シ人民ヲ虐クルカ如キ官吏ナシト雖比年地方事務ノ激增ヲ來シ其ノ內容亦複雜ヲ極ムルニ至リタルノミナラス最近地方長官ノ權限ヲ擴張シ行政ヲ

シテ地方ノ實情ニ適應セシムルコトト爲リタルヲ以テ之ニ對シ周匝懇到ナル監督ヲ加ヘ其ノ施設スル所果シテ民度ニ適シ民福ヲ增進スルノ實績ヲ擧クルニ於テ遺憾ナキモノナルヤ否ヲ査察スルト共ニ中央地方ノ聯絡ヲ緊密ニシ一般民衆ニ對スル施政方針ノ徹底ヲ期シ併セテ民情ノ機微ヲ洞察スルノ急務ナルヲ認メ大正十年二月本府ニ專任監察官二名兼任ノ監察官數名ヲ設置シ之ニ屬數名ヲ配屬セリ尙民情ノ視察ニ付テハ特ニ朝鮮人ノ事務官五名ヲ置キ以テ民意暢達ノ效果ヲ全ウセムコトヲ期シタルハ既ニ述ヘタル所ノ如シ

第七十四節　地方費事業

一　地方費

舊制　地方費ノ制度ハ明治四十二年舊韓國法律地方費法ノ發布ニ依リテ創始セラレタルモノニシテ當時舊韓國ノ地方行政ハ(一)觀察道(二)府郡(三)面ノ三階級ニ分タレ單ニ官治ノ行政ニ任スルノミナリシモ往往ニシテ封建的郡縣制度ノ遺習ヲ存シ觀察使又ハ府尹、郡守ニ於テ道路、河川、堤防其ノ他公共事業ヲ處理スルノ資ト稱シテ漫リニ人民ニ課徵スルノ慣例アリ仍テ統監府ハ夙ニ此ノ弊習ヲ匡救スルノ必要ヲ認メ乃チ舊韓國政府ヲシテ本法ヲ發布セシメ地方費ヲ以テ地方公共事業ノ主體ト爲シ賴テ以テ斯業經營ノ實ヲ擧ケ地方ノ發展ヲ促進セシメムコトヲ期シタルモノナリ其ノ後本府始政後ニ在リテモ依然此ノ制ヲ

踏襲シタリ

制度ノ改正　然ルニ輓近庶政進展シテ地方ノ開發頗ル著シク十數年前ノ制定ニ係ル地方費法ヲ以テシテハ到底時運ニ伴フ能ハサルニ至リタルノミナラス最近官制改革ノ趣旨ニ依リ地方自治ノ前提トシテ地方制度ニ改正ヲ加フルノ必要ヲ認メタルヲ以テ前記ノ如ク大正九年七月新ニ朝鮮道地方費令ヲ發布シ其ノ財源ヲ豐富ナラシメ其ノ事業範圍ヲ擴張スルト共ニ地方費ニ對シ諮問機關ヲ置キ民意ヲ尊重シテ經理、經營ヲ按排セシムルコトト爲シ同年十月一日ヨリ之ヲ施行セリ

財源及費途　地方費ハ各道ニ之ヲ設ケテ知事ノ管理ニ委ネ現今ニ在リテハ地稅附加稅市街地稅附加稅、戶稅、家屋稅、市場稅、屠畜稅等ノ賦課金ヲ以テ財源ノ本體ト爲シ之ニ國庫補助金及事業ニ伴フ收入、起債等ヲ加ヘテ其ノ歲入ト爲シ之ヲ以テ土木、勸業、敎育、衞生等諸般公共事務ノ費用ニ供シ尙府郡島臨時恩賜金ノ收支ヲ合併シテ其ノ利子ヲ本歲入ニ加算スルト共ニ授產費、凶歉救濟費、社會救濟費ノ支辨ヲ爲シ其ノ費用ノ負擔、經理ノ方法等內地ノ府縣費ト略相似タル所アルモ地方費發達ノ徑路ト費用ノ寡少ナルトニ鑑ミ府縣費目中ノ警察費及郡役所費ノ二項ニ該當スルモノノ如キハ地方費ノ支辨ヨリ之ヲ除外セリ

歲計ノ發達　地方費ノ歲計ハ明治四十三年度ニ於テハ十三道ヲ通シ僅ニ百三十萬餘圓ニ過キサリシカ爾來年年民度ノ向上ニ伴ヒテ自然ノ增加ヲ來セルト大正六年度ニ於テ恩

賜金ノ收支ヲ合一シタルト最近戸稅及家屋稅ヲ國稅ヨリ本費ニ移付セラレ且諸物價ノ騰貴著シキモノアリシトニ因リ收支著シク膨脹シ大正八年度ニ於テハ總額七百五十餘萬圓ヲ算シ約六倍ノ增加ヲ示セリ殊ニ同九年度ニ於テハ漸次地方分權的政治ノ實現ヲ見加フルニ敎育機關ノ擴張、社會救濟事業ノ開始、勸業、土木、衞生事業ノ進展等時運ニ伴フ文化的新施設ノ擴充、物價騰貴ニ依ル諸給與ノ增額等ニ因リ特ニ著シキ增加ヲ來シ其ノ總額一千四百餘萬圓ト爲リ之ヲ明治四十三年度ニ比シテ約十一倍、前年度ニ比シテ約二倍ノ增加ヲ示スニ至レリ卽チ左表ノ如シ

地方費歲入出豫算

歲入	明治四十三年度	大正八年度	同九年度	歲出	明治四十三年度	大正八年度	同九年度
賦課金 地租及市街地租附加稅	六〇五、四二七 円	一、〇二一、一七二 円	三、二六四、七八六 円	土木費	三〇三、四六四 円	一、八四六、二四四 円	四、〇九六、七七九 円
賦課金 戶別稅 戶稅及家屋稅	一	一、五九三、九九二	四、一六一、八六〇	勸業費	一〇四、四五八	一、五八一、七三四	二、八三四、四六五
賦課金 戶別稅 市場稅	一三七、五二五	四二二、三二九	五一六、八七二	敎育費	一六四、二三八	二、一三、七二三	四、三六八、二五七
賦課金 戶別稅 屠場稅及屠畜稅	二四一、三四七	三八三、〇四八	三八八、二〇三	衞生費	三五、二八二	七七、九六四	一五三、五七一
				投產費	一	九六二、五八〇	一、四九一、二九四

不動產所有權及抵當權所得稅	一六、四〇六	—	—	救恤費	三、六〇〇	一〇七、〇三三	一一三、二二八
計	一、〇〇〇、七一五	三、四四二、九〇三	八、三三一、七二〇	社會救濟費	—	—	七四、八二〇
臨時恩賜金受入	—	九一〇、一五八	九〇八、一〇九	臨時恩賜金繰戻金	—	七一、三七八	五三、〇八三
國庫補助金	二三五、四二七	一、八〇五、六一六	二、九六六、〇三八	臨時手當	—	四〇三、二四七	—
前年度繰越金	五六、三九〇	三四三、六一一	三八〇、四二七	其ノ他	一三五、二六五	二四〇、七三六	四〇一、七一八
其ノ他	一七、二三七	一、〇四五、五二五	一、四二六、四七四	豫備費	—	一四三、一八四	四二五、五五二
總計	一、三〇九、七六九	七、五四七、八一三	一四、〇一二、七六八	總計	七四六、三〇六	七、五四七、八一三	一四、〇一二、七六八

（備考）明治四十三年度ハ決算額ヲ示ス

二　府郡島臨時恩賜金事業トノ合同

府郡島臨時恩賜金　ハ日韓併合ニ際シ　聖旨ニ基キ臨時恩賜金三千萬圓ノ內ヨリ一千七百三十九萬八千圓ヲ當時ノ各府郡ニ按配下賜シ以テ授產、敎育及凶歉救濟ノ資ニ充テシメラレタルモノニシテ成規ニ依リ道長官之ヲ管理シ元本ハ基金トシテ永久保存シ其ノ利子年額八十六萬九千九百圓ノ內凡ソ十分ノ六ヲ授產費ニ、十分ノ三ヲ敎育費ニ、殘餘十分ノ一ヲ凶歉救濟費ニ充當シ各道ヲシテ事業ヲ統一經理セシメ來レリ事業ノ種類ハ地方ノ實情ニ適應スルモノヲ選擇シテ成ルヘク普遍的ニ之ヲ施設セシメ既往ノ經過ニ鑑ミテ其ノ

充實ヲ圖リ殊ニ近時時勢ノ變遷急激ナルニ顧ミ大正九年度ヨリ更ニ社會救濟事業ニ著手セシメタリ臨時恩賜金事業ノ各道全般ニ開始セラレタルハ明治四十四年度ニシテ爾來年年ノ歲入出豫算額ハ各百萬圓乃至百三十萬圓ナリ

地方費トノ合同經營　然ルニ府郡島臨時恩賜金事業ハ地方費事業ト均シク地方長官ノ管理ニ屬シ兩者ノ實質殆ト同一ナルモノアルノミナラス恩賜ノ趣旨亦漸ク一般ニ貫徹セシヲ以テ大正六年度ヨリ本事業ニ關スル收支ヲ地方費豫算ニ編入シ以テ其ノ經理ヲ簡便ニシ且其ノ施設ヲ統整充實スルノ方針ヲ採レリ爾後年年ノ臨時恩賜金編入額ハ九十萬圓乃至約百萬圓ナリトス

三　現況

合同經理　地方費ノ事業ハ府郡島臨時恩賜金ノ事業ト合同經理ヲ爲スト雖恩賜金ノ事業ハ特ニ　聖旨ヲ普及貫徹シ後昆ヲシテ長ク其ノ恩惠ニ浴セシメムコトヲ期スル爲別ニ事業ノ經理方法ヲ定メ其ノ事業ヲ區別セルヲ以テ便宜上之ヲ分別說明スヘシ

地方費事業　地方費ハ土木、衞生、救恤慈善、勸業、敎育ノ五項目ニ分タレ土木費ハ地方道路ノ改修維持ヲ主トシ河川、港灣及水利灌漑ノ事業ヲ兼ネ行ヒ專ラ交通ノ整理ト土地改良トニ力ヲ用ヰ衞生費ハ種痘ノ施行、屠獸ノ檢查ヲ主トシ隔離病舍、共同井戶、共同便所ノ設置等

ノ施設ヲ助成スルノ途ヲ講シ以テ保健衛生ノ促進ヲ期シ救恤慈善費ハ行旅病人、貧民等ノ救護ニ充テ勧業費ハ普通農事、蠶業、林業、畜産、水産等ニ渉リテ洽ク地方産業ノ開發ヲ圖リ及製紙、機業等工業ノ奬勵發達ニ對シテモ亦相當ノ施設ヲ爲セリ而シテ普通農事ニ在リテハ内地ニ於ケル農事試驗場ニ等シキ種苗場ヲ設ケテ各種ノ調査研究ヲ爲シ優良種苗及種畜ノ配付、農事講習等ヲ行ヒ又輸移出米豆檢査ノ方法ヲ設ケテ品質及調製ノ改良又ハ統一ヲ圖リ巡回教師ヲ置キテ實地ノ指導ニ任セシメ特用作物トシテ米國種陸地棉、甜菜ノ栽培普及ヲ圖レリ蠶業ハ相當ノ素地ヲ有シ且能ク氣候風土ニ適シ奬勵ノ效果著シキヲ以テ特ニ之カ施設ヲ改善シ原蠶種ノ製造所ヲ設ケテ交配種ノ普及ヲ圖リ蠶業取締所ヲ置キテ蠶病ノ豫防其ノ他ノ取締ヲ行ヒ巡回教師、稚蠶飼育所等ヲ設ケテ當業者ノ指導誘掖ニ任シ林業畜産、水産、工業等ニ在リテモ各相當ノ技術員ヲ置キ操業、製造等實地ノ傳習指導ニ當ラシムルノ方針ヲ採レリ教育費ハ中等程度ノ農、工、商各種實業學校ノ設置及府郡島臨時恩賜金ノ補助ト併セテ初等教育施設ノ補助ニ充當セリ尚府面ノ各種公共事業ニ對シ夫夫相當ノ補助金ヲ支出シテ之カ助成ニ寄與スルコト勿論ナリトス

府郡島臨時恩賜金事業　臨時恩賜金事業ハ從來事業管理ノ成規ニ依リ授産、教育、凶歉救濟ノ三者ニ限ラレタルカ輓近社會狀態ノ變遷急激ナルニ鑑ミ社會事業ニ關スル施設ヲ爲スコトヲ認メタリ凶歉救濟ハ地方費救恤費ト合一シテ專ラ凶歉ニ對スル種穀、食糧、小屋掛

及就業資料等ノ給與ヲ爲シ敎育ハ主トシテ公立普通學校ノ補助ヲ目的トセリ授産費ニ在リテハ諭告ノ趣旨ニ依リ恒産ナキ士民ノ授産ヲ主トセルカ故ニ其ノ事業ハ勸業費ノ施設ト略同一ナルモ其ノ實施方法ニ於テ稍趣ヲ異ニセリ卽チ授産費ニ在リテハ等シク蠶業ノ傳習ヲ行フニ當リテモ之ニ入所スヘキ者ニ對シ食費ヲ與ヘ傳習終了者ニ對シテハ蠶種、蠶具又ハ桑園等個人ノ企業ニ必要ナル初度調辨ノ費用ヲ給貸シ以テ其ノ就業ヲ補助スルノ途ニ出テ恩賜金配與以來此ノ方針ヲ持續セシカ個人授産ノ漸次普及スルト共ニ種苗ノ配付、交換等地方産業ノ開發ニ資スヘキ方面ニ其ノ資ヲ投スルノ方針ヲ採リ勸業上ノ施設ト相俟チテ之カ改良發達ヲ圖ルニ努メ居レリ

以上ノ外社會救濟事業トシテハ公設市場、公設質屋、公設浴場、勞働者宿泊所及職業紹介所人事相談所、孤兒養育、貧民施療等諸般事業經營ノ補助ヲ爲シ以テ一般生活ノ安定ニ資スルト共ニ　聖旨ノ貫徹ニ努メツツアリ

第七十五節　公共團體

現制　現制ニ於テ公共團體タルモノハ最下級ノ地方行政機關ニシテ兼テ地方團體タル府及面アリ各道ノ公共事業ヲ處理スルモノニ道地方費アリ專ラ內地人又ハ朝鮮人ノ敎育事務ヲ處理スルモノニ學校組合及府郡島ノ學校費アリ又別ニ水利灌漑事務ヲ處理スル水

利組合アリ學校組合ハ公選ノ議決機關ヲ有シ完全ナル自治體タル態樣ヲ備フレトモ府面道地方費及學校費ニ至リテハ何レモ諮問機關ヲ有スルニ止マリ就中府以外ノ三團體ハ前前節記載ノ如ク最近始メテ諮問機關ヲ設ケラレ漸ク地方自治制ノ一段階ニ進ミタルニ過キスシテ何レモ未タ自治體タルノ域ニ達セス道地方費及學校費ニ付テハ前節ニ於テ已ニ記述スル所アリタレハ以下項目ヲ分チ其ノ他ノ團體ニ付テ之カ狀況ヲ叙述スヘシ

一　府

府制ノ施行　府所在ノ市街地ハ概ネ開港場ニシテ其ノ行政組織從來複雜ヲ極メ同一地域内ニ居留民團、各國居留地會等數種ノ團體重複分立シテ各特殊ノ行政ヲ行ヒ其ノ機能何レモ十分ナラサリシノミナラス朝鮮人ニ對スル一般的公共事務ヲ處理スル機關ニ至リテハ何等ノ備ナク市街地行政上支障尠カラサリシヲ以テ大正三年四月府制ヲ施行シテ之ヲ統一シ内鮮外人ヲ通シテ同一制度ノ下ニ立タシメ以テ其ノ公共事務ヲ處理セシムルコトト爲セリ（第七十二節參照）但タ敎育事務ニ關シテハ内地人ト朝鮮人ト學制ノ系統ヲ異ニセルノミナラス兩者敎育費ノ負擔非常ニ懸隔アリテ一律ニ賦課スヘカラサルモノアルヲ以テ府ノ區域内ニ學校組合ヲ存立セシムルコトヲ認メタリ

府制ハ朝鮮ニ於ケル主要都市ノ現狀ニ適應制定セル特殊ノ制度ニシテ府ハ法人トシ其

ノ經濟ヲ以テ住民ノ福利ヲ增進スルニ必要ナル施設經營ヲ爲スモノトス

行政組織　法人タル府ノ區域ハ行政區劃タル府ノ區域ニ依ル公共團體タル府ノ行政ハ國ノ官吏タル府尹之ヲ擔任シ民意尊重ノ爲其ノ諮問機關トシテ協議會ヲ置キ府尹及協議會員ヲ以テ之ヲ組織ス協議會員ハ從來總督ノ許可ヲ得テ道知事之ヲ任命スルノ制ナリシカ最近官制改革後時代ノ要求ニ鑑ミ一層民意暢達ノ實ヲ擧ケシメムカ爲之ヲ民選制ニ變更シタルハ既ニ記述セシ所ノ如シ

財政狀態　府ノ經費ハ使用料、手數料、財產收入等ヲ以テ之ヲ支辨スルヲ原則トスルモ其ノ額未タ多カラス故ニ府歲入ノ主ナルモノハ府稅ニシテ使用料及手數料、府債收入、國庫補助、地方費補助等之ニ亞ク又府歲出ノ主ナルモノハ經常部ニ於テ汚物掃除費ヲ最トシ道路橋梁費、上水道費之ニ亞キ臨時部ニ於テ土木費ヲ最トシ府債償還費、上下水道費等之ニ亞ク

府稅ハ國稅タル市街地稅及地方費タル家屋稅ニ附加稅ヲ課スルノ外特別稅ヲ設定シ主トシテ營業稅、雜種稅、戶別稅等ヲ課ス府稅ハ府民殊ニ朝鮮人ノ民度ヲ顧慮シテ負擔ノ激增ヲ避クルコトニ留意セシメツツアルカ故ニ大體ニ於テ負擔ニ苦痛ヲ感セサルモノノ如ク府稅ノ收入成績ノ如キ年ヲ逐ヒテ漸次良好ト爲リ府ノ財政狀況ハ順境ニ在リト謂フコトヲ得ヘシ

今十二府ノ累年歲計豫算總額ヲ表示スレハ左ノ如シ但シ歲入歲出共ニ同額トス

各府歳計豫算總額

	大正三年度	同四年度	同五年度	同六年度	同七年度	同八年度
各府合計	二、一五四、八三二円	一、九五七、五九九円	一、八二八、四八五円	一、九二五、七三八円	一、九四五、八八六円	二、三八八、一二一円

一戸當負擔額　府税ノ負擔額一戸當平均ハ大正七年度ニ於テ五圓七十四錢五厘、同八年度ニ於テ六圓六十九錢二厘、同九年度ニ於テ十一圓六十七錢四厘ニ當リ大正六年度ノ五圓三錢四厘ニ比シ倍額ニ達セリ而シテ各府ニ於ケル朝鮮人ハ内地人ヨリモ其ノ數多ク二倍乃至四倍ニ達セルモノアルモ府税ノ負擔額ハ左表ノ如ク之ニ反比例ス是レ朝鮮人ノ民度ニ鑑ミテ其ノ負擔ノ急激ナル增加ヲ避ケシメタルニ因レリ然レトモ最近朝鮮人ノ富力大ニ增進セルモノアルヲ以テ内鮮人間ニ於ケル府税負擔ノ割合ハ漸次接近セムトスルノ傾向ナキニアラス

府税額及其ノ負擔割合

	内地人	朝鮮人	外國人	計
各府人口 大正七年度	一六七、六〇七人	三八〇、六五四人	八、〇四〇人	五五六、三〇一人
各府人口 同八年度	一六九、〇二〇	三八九、二五五	七、五六一	五六五、七三六

府稅額	同 七年度	五、二二、〇二四円	一九九、五〇八円	二八、六二六円	七五〇、一五八円
	同 八年度	六二三、七三〇	二三〇、二五二	三五、八九三	八八九、八七五
府稅負擔割合	同 七年度	六・九六割	二・六五割	〇・三九割	一〇・〇〇割
	同 八年度	七・〇一	二・五九	〇・四〇	一〇・〇〇
府稅一戶當負擔額	同 七年度	一一・八四五円	二・三五九円	一六・七九二円	五・七四五円
	同 八年度	一三・九二〇	二・六五八	二三・四九〇	六・六九二

府稅ノ現在ニ於ケル負擔ハ一般的ニハ敢テ輕シト謂フヲ得サルモ最近經濟界ノ好況ニ伴ヒ營業者等ノ擔稅力大ニ增加セルモノアルニ因リ之ニ對シ相當增課ヲ行フノ餘地アルヲ以テ府經濟ノ膨脹ニ因ル歲入ノ不足ハ主トシテ營業稅ノ增徵ニ依リテ之ヲ補充シ一面奢侈又ハ遊興等ニ對シ課稅スルノ方法ヲ執レルモノアリ

事業　府ノ施設スヘキ事項ハ其ノ種類甚タ多キモ急激ナル負擔ノ增加ハ勗メテ之ヲ避ケシメ巨費ヲ要シ須要已ムヲ得サル事業ニ付テハ補助金又ハ起債ニ依ラシムルノ方針ヲ採レルヲ以テ都市設備未タ十分ナラサルモノアルモ其ノ主ナルモノヲ擧クレハ(一)上水道(二)下水道(三)病院、傳染病院又ハ隔離病舍(四)社會救濟事業トシテ公設市場、共同宿泊所、公設浴場、人事相談所、職業紹介所、簡易食堂、共同洗濯所等ヲ設備セルモアリ(五)其ノ他市區改正、道路橋梁ノ改修、除穢、屠場、墓地、火葬場、市場、公園、公會堂、圖書館、消防、救濟等ノ施設ナリトス

二　面

舊制　面ノ制度ハ上古ハ杏トシテ知ルヘカラスト雖李朝ノ初期ヨリ近世ニ至ル迄ハ隣保相扶ノ血族的結合ニ依ル五家統制ヲ施行シ五家ヲ統ヘ十統ヲ里又ハ洞トシ更ニ之ヲ包容シテ方數里ヲ一區域トスル面ヲ設ケ統、里、洞、面ニ各首長ヲ置キ主トシテ國稅ノ徵收、民籍其ノ他土木、勸業等ノ地方事務ヲ掌理シ別ニ知事人又ハ座上等ノ協議機關ヲ置キ執行機關タル里、洞、面ノ長ノ施政ニ參與セシメ一時相當ノ治績ヲ擧ケタルモ中央政府ノ威力失墜スルニ及ヒ漸次頹廢ニ歸シ李朝ノ終期ニ至リテハ殆ト形骸ヲ留メタルニ過キス

併合後ノ制度　明治四十三年本府設置ニ際シテモ面行政ハ依然公私混淆シテ其ノ紊亂甚シク僅ニ國稅徵收及民籍ノ如キ一部事務ヲ取扱フニ過キサリシヲ以テ地方官官制中面長ニ關スル規定ヲ設ケ面長ヲシテ郡守島司ノ事務ヲ補助執行セシメ面事務所ノ新設、自宅執務ノ場合ニ於ケル事務室ノ區別ヲ勵行セシムル等面行政ノ整理刷新ヲ期シ更ニ面ニ面書記ヲ置キ其ノ組織及執務方法等ヲ定メ各道郡島ニ面長協議會、面書記講習會ヲ開催セシメテ百方面治ノ改善ヲ促シ大ニ其ノ面目ヲ改ムルト共ニ漸ク土木、勸業、衞生等ノ助長的施設ヲ見ルニ至レリ

面制ノ施行　然レトモ當時猶給與及事務費以外ノ經費ハ面費ニ賦課スルヲ認メサリシ

ノミナラス面ノ財力薄弱ニシテ公共事務ノ處理ニ適セス別ニ道路溝又ハ協議費衛生組合等ヲ設ケテ幾ニ之ニ處セシ狀況ニシテ漸ク事務ノ整理統一ヲ缺クノ弊ヲ生シタルヲ以テ大正三年面ノ廢合ヲ行ヒ面數ヲ半減シテ其ノ財政ノ整理ニ資シ次テ大正六年面事務ノ改善ト民度ノ向上トニ鑑ミテ面制ヲ制定施行セリ面制ノ施行ハ朝鮮ニ於ケル地方制度史上一新紀元ヲ劃スルモノニシテ面ハ之ニ依リ初メテ地方公共團體タルノ地位ヲ明カニセリ

面ノ組織地位　面制ニ依レハ面ハ國ノ最下級行政區劃タルノ外其ノ區域内ノ公共事務ヲ處理スル地方團體ニシテ國ノ機關タル面長ハ同時ニ公共團體タル面ノ理事者タリ面ハ規定ノ所屬公共事務ヲ處理スルヲ目的トシ其ノ經費支辨ノ爲賦課金及夫役現品ヲ賦課徵收シ特ニ一個人ノ爲ニスル事務ノ手數料及營造物ノ使用料ヲ徵收スルヲ得又朝鮮總督ノ指定シタル面（以下指定面ト稱ス）ニ於テハ特ニ一定ノ起債能力ヲ認メ四名乃至八名ノ名譽職タル相談役ヲ置キ面長ノ諮問機關ト爲シタリ

面制ノ改正　然ルニ大正八年八月一般制度改正ノ後時運ノ進歩ニ鑑ミ更ニ其ノ施設ヲ各面ニ擴充スルノ必要ヲ認メ同九年七月面制ニ改正ヲ加ヘ各面ニ諮問機關トシテ協議會ヲ置キ面長及協議會員ヲ以テ之ヲ組織シ其ノ施設上民意ヲ聽クノ途ヲ開キ且將來ニ地方自治制度ノ習熟ヲ期シ指定面ノ協議會員ハ之ヲ公選トシ其ノ他ノ面ノ協議會員ハ郡守又ハ島司ノ任命ニ依ルコトト爲セリ其ノ詳細ハ前節ニ記載スル所ノ如シ

面費及事業　現在ノ面ハ其ノ數二千五百九(内指定面二十四)經費豫算總額大正八年度六百餘萬圓、同九年度一千百九十餘萬圓ヲ算ス其ノ公共事務ノ主ナルモノニシテ大多數ノ面ニ共通セルハ土木ニ於テ道路、橋梁ノ修繕及渡船勤業ニ於テ模範林、苗圃、採種田畓、市場、衞生ニ於テ屠場、墓地、火葬場、隔離病舍、上水、清潔消毒、警備ニ於テ消防及水防等ナリ其ノ他特殊ノ事情アル面ニ於テハ堤防、排水、荷揚場、繫船場、港灣又ハ電燈、行旅病舍等ノ事業ヲ經營シツツアリ

三　學校組合

沿革　朝鮮ニ於ケル內地人ノ敎育ニ關スル事務ハ當初居留民ノ任意ニ組織セル諸種ノ團體ニ於テ之ヲ處理シ來リシカ明治三十九年帝國政府ニ於テ帝國居留民團法ヲ、次テ同四十二年統監府ニ於テ學校組合令ヲ發布シテ共ニ其ノ法人格ト自治能力トヲ認ムルニ及ヒ京城、仁川、釜山其ノ他主ナル開港場ニ在リテハ居留民團ヲ、其ノ他ニ在リテハ學校組合ヲ組織シテ之ヲ經營スルニ至リ事業ノ基礎初メテ確立スルヲ得タリ

組合制ノ改正　然ルニ本府設置後大正三年四月地方制度ヲ整理統一スルニ際シ便宜上一時存續セシメタル居留民團制度ヲ撤廢シテ京城其ノ他居留民團所在地等ニ府制ヲ施キ是等ノ地域ニ於ケル內鮮外人ニ對スル公共事務ハ府ニ於テ處理スルコトト爲リタレトモ敎育上ノ施設及負擔ニ關シテハ民度及言語ノ相異ニ鑑ミ尙暫ク內鮮人ヲ共通的制度ノ下

ニ設ク能ハサル事情アルヲ慮リ既設學校組合ノ存續ヲ認ムルト同時ニ從來ノ民團事務中內地人ノ敎育ニ關スルモノニ限リ府ノ區域內ニ學校組合ヲ新設シテ之ヲ承繼セシムルコトト爲シ此ノ趣旨ニ基キ學校組合令ヲ改正シ府制ト同時ニ之ヲ施行セリ

組合ノ組織　改正令ニ依レハ學校組合ハ組合區域內ニ居住スル內地人ヲ組合員トシ組合ニ組合會ヲ置キ一定ノ資格ヲ有スル組合員ノ選擧シタル六人乃至十八人ノ議員ヲ以テ組織シ重要ナル事項ハ其ノ議決ニ依リ之ヲ執行ス府ノ區域內ニ在ル學校組合ニ於テハ府尹管理者ノ職務ヲ執行シ其ノ他ニ在リテハ信望アル組合員中ヨリ道知事ニ於テ任命シタル管理者組合事務ヲ擔任シ其ノ多クハ名譽職タリ

組合ノ事業　學校組合ノ事業ハ尋常小學校ノ經營ヲ普通トシ往往高等小學校ヲ經營スルモノアリ都市ノ組合ニ於テハ高等女學校、商業學校又ハ幼稚園ヲモ併セテ經營ス組合經營ノ學校ハ大正九年度末ニ於テ小學校四百十一、高等女學校十二、商業專修學校四、簡易商業專修學校五校ナリ

組合ノ財政　學校組合ハ創立日猶淺ク收益財產トシテ見ルヘキモノナク賦課金ヲ以テ其ノ主タル財源トシ維持困難ナルモノ多キヲ以テ國庫ヨリ校舍建築竝設備費ニ對シ相當臨時補助ヲ爲スノ外經常費ニ對シテモ年年補助ヲ與ヘツツアリ然レトモ賦課金ノ課徵額ハ年年遞增シ組合員ノ負擔益重キヲ加フルヲ以テ經費ノ節約ニ努メシムルト共ニ賦課方

法ノ改善ニ關シ調査中ニ屬ス

最近數年ノ學校組合財政狀況ハ左表ノ如クニシテ大正九年度豫算ニ於テハ主トシテ物價騰貴ニ伴フ教員給料其ノ他經費ノ增加學校學級ノ增設ニ因リ又一方平均約八割ノ賦課金增課竝國庫補助金其ノ他收入ノ增額ヲ計上シタル爲歲入歲出共ニ著シキ激增ヲ來セリ

年	組合數	組合人口	豫算	一戸當平均賦課額
大正六年度	三二九	二九一、八七六	一、六〇四、八三三 円	八、四八二 円
同七年度	三五二	三〇四、四八二	一、八六三、二六四	八、九二九
同八年度	三六三	三一二、五四一	二、三九一、二四五	一一、七九二
同九年度	三八四	三三五、四八三	四、三五四、〇七〇	一二、二五六

（備考）本表各計數ハ各年度四月一日ノ現在ヲ示ス

豫算ハ歲入、歲出共ニ同額ナリ

四　水利組合

組合法規ノ改廢　農業ハ朝鮮產業ノ首位ヲ占メ其ノ產米ハ農產物ノ大宗タリ故ニ朝鮮ノ產業ヲ開發シテ其ノ富力ヲ增進セシメムニハ朝鮮ニ於テ最モ缺乏セル灌漑施設ノ改善

ヲ圖ルヨリ急ナルハナシ是ヲ以テ我カ保護政治肇始後統監ハ舊韓國政府ニ慫慂シテ水利組合條例ヲ發布セシメ農產物ノ增殖ヲ圖ル爲土地ノ灌漑、排水、疏鑿、開拓、保護ニ關スル事業組合ノ設立ヲ認メタリト雖同條例ハ當時ノ民度實情ニ應シテ制定セラレタルモノナルカ故ニ規定簡單ニ過キ併合後ニ於ケル時勢ノ進展ニ伴ハサルモノアルハ勢ノ避ケ難キ所、隨テ組合事業ノ增加スルニ隨ヒ運用上支障ヲ感スルニ至リタルヲ以テ大正六年十月新ニ朝鮮水利組合令ヲ制定施行シ其ノ組合制度ヲ確立スルト共ニ較近ニ於ケル農事思想ノ發達ニ合致セシメタリ

組合ノ組織　本令ニ依レハ水利組合ハ法人ニシテ灌漑排水又ハ水害豫防ヲ以テ其ノ目的トシ組合事業ノ爲利益ヲ受クル土地ヲ以テ其ノ區域トシ斯ル土地ノ所有者又ハ水害豫防ノ利益ヲ受クル家屋工作物ノ所有者ヲ組合員トシ特ニ國有未墾地利用權者ヲモ組合員タルコトヲ認ム

組合ノ機關　組合ノ機關トシテ組合長及組合吏員ノ外評議會ヲ置キ組合長並組合員中ヨリ互選シタル評議員ヲ以テ組織シ組合ノ豫算、組合費、起債其ノ他ノ重要事項ニ付組合長ノ諮問ニ應スルモノトス

財政ノ基礎　組合ニハ組合員ニ組合費及夫役現品ヲ賦課スルノ外新編入地ニ對スル加入金及組合營造物使用料ノ徵收、金品ノ積立、企業ヲ目的トスル起債ノ能力ヲ認メ以テ組合

財政ノ基礎ヲ鞏固ナラシメムコトヲ期ス

聯合會　二以上ノ組合ノ區域互ニ相近接シ用水引用等ノ如キ施設ニ關シ彼此ノ共同行爲ヲ必要トスル場合ニハ水利組合聯合會ヲ設ケテ事務ヲ處理スルコトヲ得シメ聯合會ヲ法人トシテ水利組合ニ關スル規定ヲ之ニ準用ス

事業ノ補助　本企業中事業地點ノ踏査及測量、設計等ノ如キハ專門ノ技術ト巨額ノ資金トヲ要シ企業者ノ常ニ至難トスル所ニシテ動モスレハ斯業ノ振興ヲ阻止スルノ虞アリシニ由リ大正八年四月水利組合補助規程ヲ發布シ是等事項ニ關シテハ本府技師ノ派遣施行ヲ求メ得ルノ途ヲ啓クト共ニ工事費ニ對シ其ノ百分ノ十五ニ相當スル補助金ヲ交付スルコトトセシカ大正九年十二月更ニ土地改良事業補助規則ヲ制定シ補助ノ範圍ヲ擴張スルト共ニ補助率ヲモ工事ノ種類ニ依リ二割、二割五分又ハ三割迄增率シ得ルコトト爲シ以テ本事業勃興ノ機運ニ策應スルコトト爲セリ

組合數及事業費　大正九年度末ニ於ケル現在組合數ハ二十七ニシテ其ノ內併合前ニ成立シタルモノ四、併合後ニ成立シタルモノ二十三、就中十五組合ハ大正八年度以降ノ設立ニ係レリ又既ニ灌漑事業ヲ開始セルモノハ二十一、工事中ニ屬スルモノハ六ナリ是等組合ノ區域面積ハ四萬二千三百餘町歩此ノ事業費總額一千五百五十餘萬圓ニシテ其ノ內既ニ灌漑ヲ開始セル組合ノ區域ハ三萬四千七百餘町歩ナリ又此ノ收益關係ヲ觀ルニ水利工事施

行前ノ畝一段歩當平均收穫ハ籾一石一斗六升ナリシモノ施行後ニ於テハ平均籾二石七斗七升ト爲ル見込ニシテ平均約十四割ノ增收ニ當レリ（一般農業水利ニ關シテハ第八章ヘシ第三十三節第三項ヲ參照スヘシ）

第十五章　古蹟及遺物ノ調査

第七十六節　調　査

概說　朝鮮ニ於ケル古蹟調査ハ明治四十二年舊韓國政府ニ於テ內地人ノ專門家ニ委囑シテ古建築物ノ調査ニ著手シ傍ラ古蹟ノ調査ヲ行ヒシヨリ以來本府設置後ノ今日ニ至ル迄年年繼續セル事業ニシテ大正四年ヲ以テ一段落ヲ告ケ其ノ結果ヲ輯錄發行シタルモ其ノ範圍ハ著名ナル遺蹟及遺物ノ一部ニ止マリシヲ以テ大正五年調査計畫ヲ更新シ第一期ヲ五箇年トシ全土ニ亙リテ主要ナル遺蹟遺物ノ調査ヲ遂クルコトト爲シ調査物件ヲ先史遺蹟、史蹟、古墳、古建築物、金石其ノ他ノ考事資料トシ更ニ古文書ヲ加ヘ五箇年ヲ通シテ漢、高勾麗、三韓、伽倻、百濟、新羅、濊貊、沃沮、渤海、女眞及高麗竝有史前ノ遺蹟ニ付之カ調査ヲ進メ朝鮮代ノ遺蹟ハ各地調査ノ際便宜調査ヲ行フコトト爲シ大正五年九月ヨリ著手シ同十年三月ヲ以テ豫定ノ計畫ヲ終了シ全半島ニ亙リテ各時代特有ノ長城、山城、城址、古墳、古墳群、貝塚、古刹、寺趾、古陵、古塔、塔址、古樓、佛像、古鐘、石燈、古幢、幢竿、古碑其ノ他金石遺物等幾多ノ遺蹟、遺物ノ調査ヲ遂ケテ其ノ特色ヲ明カニシ尙進ミテ滿洲輯安縣ニ於ケル著名ナル高勾麗好太王碑及丸都城址ノ再應調査ヲ爲シ調査ノ結果ハ之ヲ報告書ニ收メ且年年古蹟圖譜ヲ編輯印刷

水原華虹門

慶州佛國寺
多寶塔

朝鮮總督府博物館本館

シテ順次之ヲ發表シ已ニ其ノ第七冊ヲ刊行セリ

調査ノ方針　古蹟遺物調査ノ方針ニ關シテハ大正五年七月古蹟調査委員會ヲ置キテ之ヲ審議シ隨時古蹟遺物ノ調査計畫、方法、順序竝其ノ保存、蒐集、之ニ影響ヲ及ホスヘキ施設ニ關スル要綱ヲ定メ尚委員ヲシテ實地ノ調査ニ膺ラシメタリ

將來ノ調査計畫　朝鮮ノ主要ナル古蹟、遺物ハ斯クテ其ノ概略ヲ明カニスルヲ得タリト雖古代文化ニシテ苟モ探ルヘキモノノ遺漏ナキヲ期スル爲更ニ大正十年度以降七箇年ヲ一期トシテ引續キ古蹟及遺物ノ調査ヲ行ハムトス

第七十七節　保　存

保存ノ方針　古蹟、遺物ノ保存ニ關シテハ大正五年七月古蹟及遺物保存規則ヲ制定シ先史遺蹟、史實ニ關係アル遺址及戰跡其ノ他ノ遺蹟、年代ヲ經タル金石物等ニシテ歷史、工藝其ノ他ノ考古資料ト爲ルヘキモノノ中保存ノ價値アルモノニ付名稱、種類、形狀、大小、所在地其ノ他詳細ナル必要事項ヲ臺帳ニ登錄シ古蹟、遺物ノ發見者ニハ届出ヲ要シ臺帳ニ登錄シタル物件ニ付現狀ヲ變更シ移轉、修繕、處分等ヲ爲スニハ總督ノ許可ヲ受ケシメ以テ其ノ散逸ヲ防止スルト同時ニ主要ナル遺蹟及遺物ニ付順次保存工事ヲ施行スルコトト爲セリ

保存施設　前記ノ方針ニ依リ古蹟及遺物ヲ調査シ當初ヨリ登錄セルモノハ京城塔洞公

園内圓覺寺址十層塔外三百八十四件ニシテ其ノ内國費又ハ國費補助ニ依リテ既ニ修理保存ヲ了シタル主ナルモノハ古墳、陵、塚、塔、碑、樓、亭、樓門、石像等七十九點ナリ

博物館　本府ハ京城舊景福宮構内ニ美術館ヲ新築シ且在來ノ宮殿ヲ利用シテ大正四年十二月總督府博物館ヲ開設シ陳列品ノ種類ヲ大體制度、風俗、文藝、宗教、美術、工藝其ノ他歷史ノ徵憑及參考ト爲ルヘキ物品及先住民ニ關スル遺物トシ朝鮮ニ於ケル蒐集品ヲ主トシ支那、印度、西域等ノ參考品ヲモ併セテ陳列シ漸次之カ充實完備ニ勗メ以テ一般ノ參考竝觀覽ニ供シツツアリ

金剛山

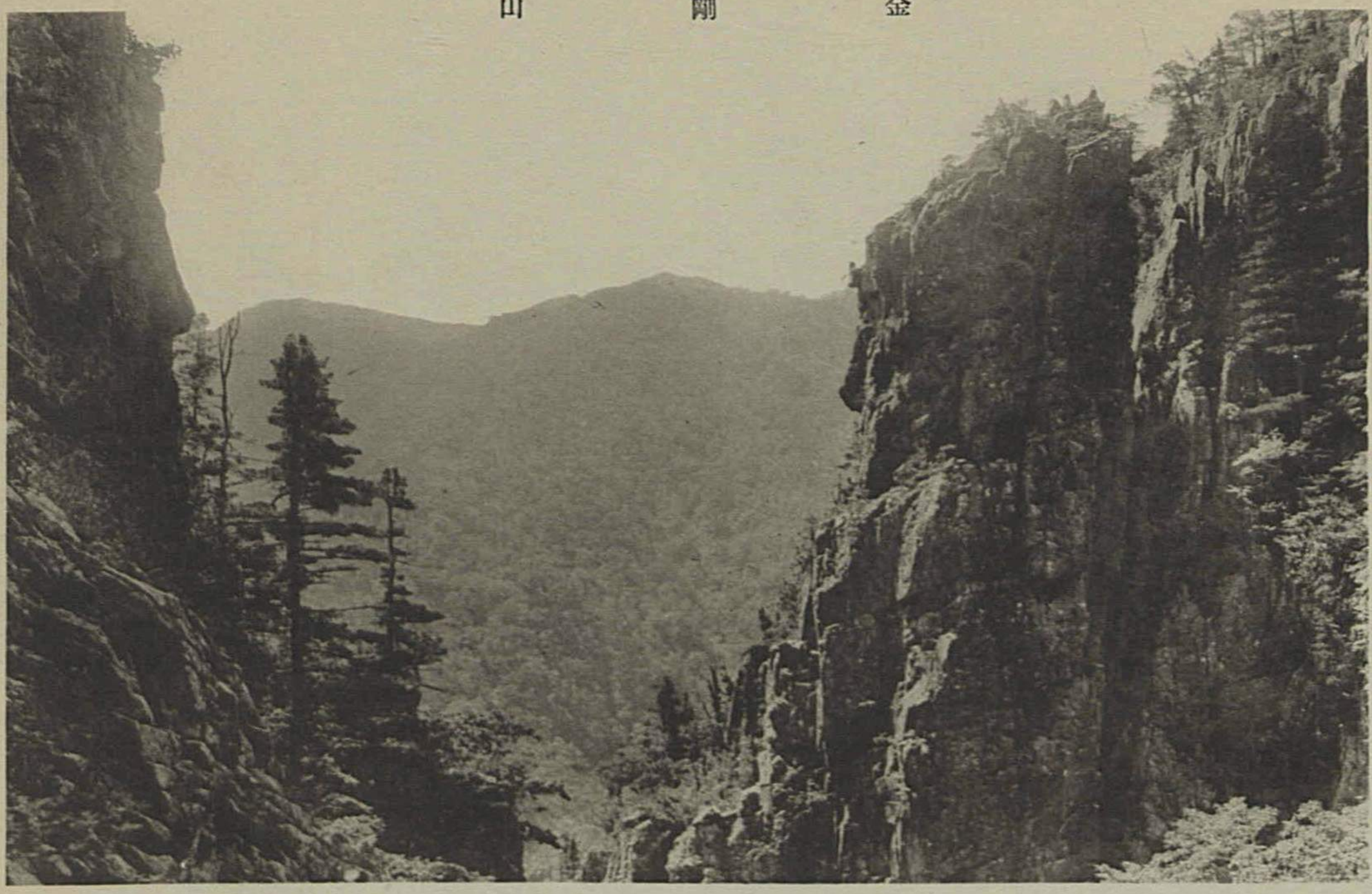

附錄目次

一　韓國併合ニ關スル條約……一頁
二　日韓併合ノ詔書……三
三　日韓併合ニ關スル舊韓國皇帝ノ勅諭……四
四　官制改革ノ詔書……五
五　總督府及所屬官署ニ對スル總督ノ施政方針訓示……五
六　施政方針ノ諭告……九
七　道知事會議ニ於ケル總督ノ訓示……一〇
八　道知事會議ニ於ケル政務總監ノ訓示要旨……一二

一　韓國併合ニ關スル條約

明治四十三年八月二十九日

朕樞密顧問ノ諮詢ヲ經タル韓國併合ニ關スル條約ヲ裁可シ茲ニ之ヲ公布セシム

日本國皇帝陛下及韓國皇帝陛下ハ兩國間ノ特殊ニシテ親密ナル關係ヲ顧ヒ相互ノ幸福ヲ增進シ東洋ノ平和ヲ永久ニ確保セムコトヲ欲シ此ノ目的ヲ遂セムカ爲ニハ韓國ヲ日本帝國ニ併合スルニ如カサルコトヲ確信シ茲ニ兩國間ニ併合條約ヲ締結スルコトニ決シ之カ爲日本國皇帝陛下ハ統監子爵寺內正毅ヲ韓國皇帝陛下ハ內閣總理大臣李完用ヲ各其ノ全權委員ニ任命セリ因テ右全權委員ハ會同協議ノ上左ノ諸條ヲ協定セリ

第一條

韓國皇帝陛下ハ韓國全部ニ關スル一切ノ統治權ヲ完全且永久ニ日本國皇帝陛下ニ讓與ス

第二條

日本國皇帝陛下ハ前條ニ揭ケタル讓與ヲ受諾シ且全然韓國ヲ日本帝國ニ併合スルコトヲ承諾ス

第三條

日本國皇帝陛下ハ韓國皇帝陛下、太皇帝陛下、皇太子殿下竝其ノ后妃及後裔ヲシテ各其ノ地位ニ應シ相當ナル尊稱、威嚴及名譽ヲ享有セシメ且之ヲ保持スルニ十分ナル歲費ヲ供給ス

ヘキコトヲ約ス

第四條

日本國皇帝陛下ハ前條以外ノ韓國皇族及其ノ後裔ニ對シ各相當ノ名譽及待遇ヲ享有セシメ且之ヲ維持スルニ必要ナル資金ヲ供與スルコトヲ約ス

第五條

日本國皇帝陛下ハ勳功アル韓人ニシテ特ニ表彰ヲ爲スヲ適當ナリト認メタル者ニ對シ榮爵ヲ授ケ且恩金ヲ與フヘシ

第六條

日本國政府ハ前記併合ノ結果トシテ全然韓國ノ施政ヲ擔任シ同地ニ施行スル法規ヲ遵守スル韓人ノ身體及財產ニ對シ十分ナル保護ヲ與ヘ且其ノ福利ノ增進ヲ圖ルヘシ

第七條

日本國政府ハ誠意忠實ニ新制度ヲ尊重スル韓人ニシテ相當ノ資格アル者ヲ事情ノ許ス限リ韓國ニ於ケル帝國官吏ニ登用スヘシ

第八條

本條約ハ日本國皇帝陛下及韓國皇帝陛下ノ裁可ヲ經タルモノニシテ公布ノ日ヨリ之ヲ施行ス

右證據トシテ兩全權委員ハ本條約ニ記名調印スルモノナリ

明治四十三年八月二十二日

統監子爵寺内正毅㊞

隆熙四年八月二十二日

內閣總理大臣李完用㊞

二　日韓併合ノ詔書

明治四十三年八月二十九日

朕東洋ノ平和ヲ永遠ニ維持シ帝國ノ安全ヲ將來ニ保障スルノ必要ナルヲ念ヒ又常ニ韓國カ禍亂ノ淵源タルニ顧ミ曩ニ朕ノ政府ヲシテ韓國政府ト協定セシメ韓國ヲ帝國ノ保護ノ下ニ置キ以テ禍源ヲ杜絕シ平和ヲ確保セムコトヲ期セリ

爾來時ヲ經ルコト四年有餘其ノ間朕ノ政府ハ銳意韓國施政ノ改善ニ努メ其ノ成績亦見ルヘキモノアリト雖韓國ノ現制ハ尙未タ治安ノ保持ヲ完スルニ足ラス疑懼ノ念每ニ國內ニ充溢シ民其ノ堵ニ安セス公共ノ安寧ヲ維持シ民衆ノ福利ヲ增進セムカ爲ニハ革新ヲ現制ニ加フルノ避ク可ラサルコト瞭然タルニ至レリ

朕ハ韓國皇帝陛下ト與ニ此ノ事態ニ鑑ミ韓國ヲ擧テ日本帝國ニ併合シ以テ時勢ノ要求ニ應スルノ已ムヲ得サルモノアルヲ念ヒ茲ニ永久ニ韓國ヲ帝國ニ併合スルコトトナセリ

一韓國皇帝陛下及其ノ皇室各員ハ併合ノ後ト雖相當ノ優遇ヲ受クヘク民衆ハ直接朕カ綏撫ノ下ニ立チテ其ノ康福ヲ增進スヘク產業及貿易ハ治平ノ下ニ順著ナル發達ヲ見ルニ至ルヘシ而シテ東洋ノ平和ハ之ニ依リテ愈其ノ基礎ヲ鞏固ニスヘキハ朕ノ信シテ疑ハサル所ナリ

朕ハ特ニ朝鮮總督ヲ任キ之ヲシテ朕ノ命ヲ承ケテ陸海軍ヲ統率シ諸般ノ政務ヲ總轄セシム百官有司克ク朕ノ意ヲ體シテ事ニ從ヒ施設ノ綏急其ノ宜キヲ得以テ衆庶ヲシテ永ク治平ノ慶ニ賴ラシムルコトヲ期セヨ

三　日韓併合ニ關スル舊韓國皇帝ノ勅諭　明治四十三年八月二十九日

皇帝若ク曰ク朕否德ニシテ艱大ナル業ヲ承ケ臨御以後今日ニ至ルマテ維新政令ニ關シ亟圖シ備試シ用力未タ嘗テ至ラスムハアラスト雖由來積弱痼ヲ成シ疲弊極處ニ到リ時日間ニ挽回スルノ施措望無シ中夜憂慮善後ノ策茫然タリ此ニ任シ支離益甚シケレハ終局ニ收拾シ得サルニ底ラム寧ロ大任ヲ人ニ託シ完全ナル方法ト革新ナル功效ヲ奏セシムルニ如カス故ニ朕是ニ於テ翛然內ニ省ミ廓然自ラ斷シ茲ニ韓國ノ統治權ヲ從前ヨリ親信依仰シタル隣國大日本皇帝陛下ニ讓與シ外東洋ノ平和ヲ鞏固ナラシメ內八域ノ民生ヲ保全ナラシメムトス惟爾大小臣民ハ國勢ト時宜ヲ深察シ煩擾スル勿ク各其ノ業ニ安ムシ日本帝

國ノ文明ノ新政ニ服從シ幸福ヲ共受セヨ朕カ今日ノ此ノ擧ハ爾有衆ヲ忘レタルニアラス寧ニ爾有衆ヲ救活セムトスルノ至意ニ出ツ爾臣民等ハ克ク朕ノ此ノ意ヲ體セヨ

四 官制改革ノ詔書

大正八年八月十九日

朕夙ニ朝鮮ノ康寧ヲ以テ念ト爲シ其ノ民衆ヲ愛撫スルコト一視同仁朕カ臣民トシテ秋毫ノ差異アルコトナク各其ノ所ヲ得其ノ生ニ聊シ齊シク休明ノ澤ヲ享ケシメムコトヲ期セリ

今ヤ世局ノ進運ニ從ヒ總督府官制改革ノ必要ヲ認メ此ニ之ヲ施行ス是レ從來ノ廟謨ニ基キ時ニ應シ宜ヲ制シ以テ施政ノ便ニ資シ治化ノ普及ヲ圖ルニ外ナラス方今歐洲ノ戰亂新ニ熄ミ世態ノ變遷殊ニ劇シ朕深ク此ニ鑑ミル所アリ益民力ノ發達ニ務メ其ノ福利ヲ增進セシメムコトヲ念フ百官有司克ク朕カ意ヲ體シテ事ニ當リ德化ヲ宣布シ民衆ヲシテ各職ヲ勵ミ業ヲ樂ミ永ク昇平ノ惠澤ニ浴シ共ニ邦家ノ隆運ヲ扶翊セシメムコトヲ期メヨ

五 總督府及所屬官署ニ對スル總督ノ施政方針訓示

大正八年九月三日

國家重大ノ時局ニ際シ朝鮮總督ノ大命ヲ拜受シ恐懼措ク所ヲ知ラス短才微力能ク此ノ

大任ヲ完ウシ得ルヤ否ヤ衷心安キヲ得サルモノ多シト雖各位ノ協翼ニ依リ日夜精勵以ヲ大命ニ奉答セムコトヲ期ス

朝鮮統治ノ大方針ハ明治四十三年日韓併合ノ際下シ賜ヘル明治天皇ノ詔書ニ昭ニシテ從來ノ總督府官制竝其ノ下ニ行ハレタル各般ノ行政施設ハ皆此ノ　聖旨ノ實現ヲ企圖シタルモノニ外ナラス而シテ各先任者ノ努力ト國民ノ奮勵トニ依リ克ク平和ヲ維持シ民衆ノ福利ヲ增進シ敎育、產業、交通、衞生、社會救濟其ノ他各方面ニ亙リ頗ル其ノ面目ヲ一新シタルモノアルハ中外ノ均シク認ムル所ナリ然リト雖今ヤ併合行ハレテヨリ既ニ約十星霜ヲ經過シ其ノ當時ニ於テ適切有效ナリシ制度竝施設ニシテ往往時勢ノ進運ト朝鮮ノ實情トニ適合セサルモノナキニ非ス於是乎政府ハ今回新ニ官制ヲ改正シ客月二十日其ノ公布ヲ見ルニ至リタリ官制改正ノ趣旨ハ

今上陛下ノ優詔ニ示ス如ク日韓併合ノ本旨ニ基キ一視同仁各其ノ所ヲ得其ノ生ニ聊ムシ休明ノ澤ヲ享ケシメムカ爲時ニ應シ宜ヲ制シ施政ノ便ニ資セシメラルルニ在リ卽チ總督ハ文武官ノ何レヨリモ任用シ得ルノ途ヲ啓キ更ニ憲兵ニ依ル警察制度ニ代フルニ普通警察官ニ依ル警察制度ヲ以テシ尙服制ニ改正ヲ爲シ一般官吏敎員等ノ制服帶劒ヲ廢止シ朝鮮人ノ任用待遇等ニ考慮ヲ加ヘムトス要之文化的制度ノ革新ニ依リ朝鮮人ヲ誘導提撕シ以テ其ノ幸福利益ノ增進ヲ計リ將來文化ノ發達ト民力ノ充實トニ應シ政治上、社會上ノ待

遇ニ於テモ内地人ト同一ノ取扱ヲ爲スヘキ究極ノ目的ヲ達セムコトヲ庶幾スルモノニ外ナラス　聖恩宏大誰カ感孚セサラムヤ

不肖官制改正ト相前後シテ新ニ大命ヲ拜ス只如上ノ　大詔ヲ奉戴シ制度改正ノ趣旨ニ則リ誠心誠意獻身的努力ヲ爲シ　聖旨ノ普及ヲ計ラムトスルノ外他意ナシ赴任日尚淺ク未タ朝鮮ノ實情ヲ審ニセス施政ノ具體的方針ニ至リテハ更ニ査察ヲ加ヘ各位ノ啓沃ニ待チテ徐ニ決定スル所アルヘシト雖玆ニ二三ノ根本方針ニ就キ留意ヲ乞フ所アラムトス

官吏ハ一心同體ヲ旨トシ上下四方協同戮力シ公明正大ナル政治ヲ爲スヘシ總督府内ノ各局課及總督府ト地方廳トノ間ニ於テ努メテ意思ノ疏通ヲ圖リ各一貫シタル意氣ヲ以テ互ニ連絡ヲ取リ最善ノ努力ヲ爲スヘキハ勿論身ヲ持スル謹嚴、正直、不黨不偏、各種ノ情弊ヲ芟除シ專ラ正理公道ニ就キ民衆ヲシテ施政ニ信賴セシメムコトヲ期スヘシ

時代ノ進運ト民心ノ歸嚮トニ鑑ミ行政、司法事務ノ各般ニ亙リ左ノ改善ヲ加ヘムコトヲ期ス

一、形式的政治ノ弊ヲ打破シ法令ハ成ルヘク簡約ニ從ヒ誠意國民ヲ誘掖シテ其ノ精神ノ徹底ヲ圖リ行政處分ハ事態民情ニ顧ミテ適切ナル措置ヲ執リ努メテ被處分者ノ諒解ヲ得シムヘシ

一、事務ノ整理簡捷ニ努メ民衆ノ便益ヲ計リ官廳ノ威信ヲ保持スヘシ

一、言論集會出版等ニ對シテハ秩序及公安ノ維持ニ妨ケナキ限リ相當考慮ヲ加ヘ民意ノ暢達ヲ計ルヘシ

一、敎育産業交通警察衞生社會救濟其ノ他各般ノ行政ニ刷新ヲ加ヘ國民生活ノ安定ヲ圖リ一般ノ福利ヲ增進スルニ於テ新ニ一生面ヲ開カムコトヲ期ス殊ニ地方ニ於ケル民風ノ涵養竝民力ノ作興ハ地方團體ノ力ニ待ツコトヲ便トスヘキカ故ニ將來時機ヲ見地方自治制度ヲ施行スルノ目的ヲ以テ速ニ之カ調査研究ニ著手セムトス

如上ノ改善刷新ハ只徒ニ新奇ヲ衒ヒ時流ヲ追ハムトスルモノニ非ス成ルヘク朝鮮ノ文化ト舊慣トヲ尊重シテ其ノ善ヲ長シ其ノ弊ヲ除キ以テ時勢ノ進運ニ順應セムコトヲ期スルニ在リ換言スレハ民生民風ヲ啓發シ以テ文明的政治ノ基礎ヲ確立セムトスルノ趣旨ニ外ナラス

制度改正ト共ニ人心ノ一新ヲ要スルハ固ヨリ言ヲ俟タサル所ナリ各位ハ須ク　聖旨ヲ奉シテ率先躬行其ノ範ヲ示サムコトヲ期シ內鮮人ヲシテ常ニ一家ノ親同胞ノ愛ヲ以テ相接シ共同輯睦ノ實ヲ擧ケシムヘク殊ニ朝鮮人ヲシテ心身ヲ研磨シ其ノ文化ト民力トヲ向上シテ愈聖代ノ德澤ニ浴セムコトヲ期セシメラルヘシ各位希クハ此ノ機會ニ於テ協力一致益朝鮮統治ノ刷新ヲ圖リ　聖明ノ宏謨ニ副ヒ奉ラムコトヲ

六　施政方針ノ諭告

大正八年九月十日

不肖茲ニ朝鮮統治ノ任ニ就クニ方リ朝鮮總督府ノ官制亦改正セラル乃チ一言以テ民衆ニ告ク

朝鮮統治ノ方針タル一視同仁ノ大義ニ遵ヒ民衆ノ福利ヲ增進シ東洋ノ平和ヲ確保スルニ在ルハ宏謨ノ夙ニ定マル所ニシテ累代統治ノ任ニ膺レル者克ク此ノ意ヲ體シテ斯土ノ開發ニ從ヒ國民亦拮据其ノ業ニ勵ミ以テ今日ノ發達ヲ致シタルハ中外ノ齊シク認ムル所ナリ然レトモ百般ノ施設ハ之ヲ民度ニ徵シ時世ニ致ヘ以テ其ノ宜ヲ制シ人心ノ適歸ヲ愆ラシメサルヘキハ固ヨリ言ヲ俟タス今ヤ時運ノ推移文物ノ進歩亦曩日ノ比ニ非ス加フルニ歐洲ノ戰亂新ニ熄ミ世態人心ノ變遷特ニ著シキモノアリ是ニ於テカ政府ハ官制ヲ改革シテ總督任用ノ範圍ヲ擴張シ警察制度ヲ改正シ以テ時代ノ進運ニ順應シテ施政ノ簡捷ト治化ノ普及トヲ圖レリ不肖大命ヲ奉シ任ニ就クニ當リ亦偏ニ宏謨ヲ紹述シ併合ノ精神ヲ發揚セムコトヲ期シ自今部下ヲ督勵シテ益公明正大ノ政治ヲ施シ形式ニ拘泥スルコトナク輿衆ノ便益ト民意ノ暢達トヲ圖リ朝鮮人ノ任用待遇等ニ關シ亦考慮ヲ加ヘテ各其ノ所ヲ得シメ又朝鮮ノ文化及舊慣ニシテ苟モ採ルヘキモノアレハ之ヲ採リテ統治ノ資ニ供シ更ニ各般ノ行政ニ刷新ヲ加ヘ且將來機ヲ見テ地方自治制度ヲ實施シ以テ國民ノ生活ヲ安

定シ一般ノ福利ヲ增進セムコトヲ期ス冀クハ官民互ニ胸襟ヲ披キテ協力一致朝鮮ノ文化ヲ向上セシメ文明的政治ノ基礎ヲ確立シ以テ　聖明ニ奉答セムコトヲ若濫ニ不逞ノ言動ヲ爲シ人心ヲ惑亂シ公安ヲ阻害スルカ如キ者アラムカ將ニ法ニ照シテ寸毫ノ假借スル所ナカラムトス一般民衆其レ之ヲ諒セヨ

七　道知事會議ニ於ケル總督ノ訓示

大正八年十月十三日

茲ニ道知事會議ヲ召集シ朝鮮統治ノ方針ニ關シ親シク各位ニ告クル所アリ且各位ノ意見ヲ聽取スルヲ得ルハ予ノ頗ル欣幸トスル所ナリ

前月就任ノ初ニ當リ予ハ一視同仁ノ　聖意ヲ遵奉シテ文明的政治ノ確立ヲ期シ曩ニ訓示ヲ發シ本府及所屬官署ノ職員ニ告クル所アリタルハ既ニ各位ノ諒知セラルルカ如シ爾來總督府內ニ於テモ鋭意各要項ノ實現ニ努力シツツアリ各位ニ於テモ或ハ既ニ之ヲ實施シ或ハ近ク實施セムコトヲ計畫シ予ト心ヲ一ニシテ部下ヲ督勵シツツアルコトヲ信シテ疑ハス冀クハ將來益訓示ノ精神ヲ擴充シテ施政ノ改善ヲ圖ラムコトヲ其ノ具體的方針竝施設ニ至リテハ別ニ政務總監ヨリ訓示スル所アルヘシ各位ハ宜シク之ニ準據シテ庶政ヲ刷新シ著著實績ヲ擧ケムコトヲ期スヘシ

警察機關ヲ整備シ治安ノ維持ヲ計ルハ目下喫緊ノ要務ニ屬ス然レトモ時恰モ憲兵ト更

迭ノ過渡期ニ際シ警察官ノ補充頗ル容易ナラス各種警察ノ設備モ亦未タ完キヲ見ルニ至ラサルヲ以テ此間ニ處スル各位ノ苦心ハ之ヲ諒トセサルヲ得スト雖各位ハ克ク關係官署ト圓滿ナル協調ヲ保持シ最善ノ方法ヲ講シテ不逞者ヲ鎭壓シ以テ地方ノ寧謐ヲ確保シ民衆ヲシテ深ク當局ニ倚賴スル所アラシメムコトヲ期セヨ

中部以北ニ於ケル今歲ノ旱害ハ近年其ノ比ヲ見サル所ニシテ秋收減少シ人民ノ窮乏殊ニ甚シ之カ賑恤ニ關シテハ既ニ旱害救濟委員會ヲ開キテ其ノ大綱ノ決定ヲ見ルニ至リタリ各位ハ之ニ基キ更ニ地方ノ狀況ニ應シテ適切ナル措置ヲ講シ罹災地方民ノ生活ヲ安定スルニ於テ遺憾ナキヲ期スヘシ

今ヤ世界ノ思潮ハ歐洲戰爭ノ影響ヲ受ケテ動搖不定ノ情勢ニ在リ此ノ秋ニ際シ我カ國民ヲシテ輕擧妄動ヲ愼ミ平靜其ノ業ニ精勵シ以テ秩序アル進歩ヲ圖ラシムルハ卽チ國家ヲシテ健全ナル發達ヲ得シムル所以ニシテ洵ニ刻下ノ緊急事タリ特ニ朝鮮ニ於テハ本年三月以降騷擾續發シ流言蜚語徒ニ傳ヘラレテ民心未タ安靜ヲ見ルニ至ラス各位特ニ意ヲ民心ノ綏撫ト善導トニ致サレムコトヲ望ム

希クハ各位益部下ヲ率キテ奮勵努力シ時勢ノ進運ニ順應シテ半島統治ノ上ニ新生面ヲ開カムコトヲ

八　道知事會議ニ於ケル政務總監ノ訓示要旨

大正八年十月十三日

朝鮮施政ノ刷新ニ關シテハ總督就任ノ初ニ當リ本府及所屬官署ノ職員ニ對シ其ノ根本要綱ヲ訓示セラレタルヲ以テ各位ニ於テモ著著之カ實施ニ努力セラレツツアルハ予ノ深ク信シテ疑ハサル所ナリ仍テ予ハ茲ニ各位ノ會同ヲ機トシ官制改正以來行政各般ノ刷新上本府ニ於テ既ニ施設シ若ハ近ク施設セムトスル要項ヲ擧ケ以テ各位ノ注意ヲ請フ所アラムトス

一視同仁ノ　聖旨ヲ奉戴シ上下協心戮力シテ公明正大ナル政治ノ實績ヲ擧ケムカ爲ニハ先ツ內鮮人官吏ノ差別待遇ヲ撤廢スルト同時ニ人材登用ノ門戶ヲ開放シ其ノ待遇ヲ改善スルヲ以テ急務ナリト認メ本府ハ既ニ朝鮮人タル官吏ノ俸給ヲ內地人ト同一制度ノ下ニ置クノ方針ヲ採リ近ク之ニ關スル法令ノ發布ヲ見ルニ至ラムトス又朝鮮人タル判檢事ノ權限ハ之ヲ內地人ト同一タラシメ從來殆ト內地人ニ限リタル普通學校長ノ任用ハ自今朝鮮人ニ對シテモ亦之ヲ行フコトト爲セリ更ニ一般官吏ニ對シテハ現下社會ノ實情ニ鑑ミ財政ノ範圍內ニ於テ待遇上ノ改善ヲ爲シ煩雜ナル任用制限昇級內規等ヲ廢止シ適材ヲ適處ニ置キ以テ能率ヲ增進シ淸新ナル意氣ヲ以テ國務ニ當ラシメムコトヲ期セムトス

形式的政治ノ弊竇ヲ打破シ事務ノ簡捷刷新ヲ計ルハ被治者ノ福利ヲ增進スルノ途ナルニ拘ラス朝鮮ニ於ケル行政ニ就キテ之ヲ見レハ此事タル從來頗ル閑却サレタルヤノ嫌ナキ能ハス加フルニ時勢ノ進運ト經濟界ノ發展ニ伴ヒ官廳ノ事務ハ愈激增スルト同時ニ之カ處理ノ敏活ヲ要望スルコト益緊切ヲ加ヘツツアルカ故ニ事務ノ整理刷新ニ就テハ特ニ速ニ改善ヲ加フルノ必要ナルヲ認メ從來ノ中央集注ノ主義ニ換フルニ分任主義ヲ以テシ近ク本府ニ於テモ此ノ旨趣ヲ以テ之カ整理ヲ行ヒ又地方官ノ權限ニ關シテハ努メテ之ヲ擴張シ地方廳判任官及判任官待遇職員ノ進退及賞與竝部下職員ノ出張ニ關スル事項ノ如キハ既ニ之ヲ道知事ノ職權ニ委ネ面制施行心得ヲ改正シテ其ノ殆ト全部ヲ地方官ノ權限ニ移シ參事ノ任命ノ如キモ之ヲ大幅道知事ヲシテ專決施行セシムルコトトセリ尙近キ將來ニ於テ驛屯土小作料及使用料ノ減免ノ如キモ道知事ノ承認ヲ得テ府尹郡守又ハ島司ヲシテ之ヲ處分セシムルノ途ヲ開キ間接國稅犯則處分法第十四條第一項ノ通知ノ如キモ道知事ノ承認ヲ要セス郡守ヲシテ直ニ之ヲ專行セシムルコトニ改ムル所アラムトスル等努メテ繁縟ノ弊ヲ芟除シ煩瑣ナル法令ヲ整理シ事務ノ簡約ヲ期シ以テ國民ノ不利不便ヲ少カラシムル所存ナルヲ以テ各位ニ於テモ此ノ趣旨ヲ諒シ其ノ主管スル事項ニ就キ適當ニ考慮ヲ加ヘ且十分ナル責任觀念ヲ以テ事ニ當ラレムコトヲ望ム

凡ソ政治ハ官民意思ノ疏通ヲ圖リ克ク地方ノ狀勢ニ適合スルコトヲ必要トス各位ハ宜

シク部下ヲ督勵シテ常ニ上意ノ下達ニ勗メ被治者ヲシテ制度竝施政ノ本旨ヲ了得スルニ至ラムコトヲ期スルト同時ニ克ク下意ノ在ル所ヲ明察シ民意ヲ暢達スルニ於テ遺憾ナキヲ期スヘシ然ルニ此ノ事タルヤ事理頗ル明白ナルニ反シテ實行頗ル舉ラサルハ古今ノ通弊ナリ朝鮮ノ情勢ニ於テ之ヲ見ルモ從來法令ノ趣旨訓示ノ精神ノ如キ又各般行政上ノ施設ノ如キ其ノ克ク民衆ノ腦裡ニ徹底シ其ノ理解ヲ得ル能ハサルカ爲行政ノ圓滿ナル施行ヲ阻害シ國民ノ怨嗟ヲ來シタルノ嫌ナキニアラス本府ニ於テ曩ニ各位ノ推薦ニ係ル地方有志ヲ京城ニ招集シテ施政更新ノ趣旨ヲ宣明シ又總督ノ諭告及訓示ヲ印行シテ洽ク各地ニ配布シタルカ如キ又近ク事務官ヲ各道ニ分派シテ親シク民情ヲ視察セシメタルカ如キ或ハ從來諮詢機關タルノ名アリテ其ノ實ナカリシ中樞院ノ會議ヲ開キテ意見ヲ徵シタルカ如キ其ノ歸スル所此ノ趣旨ノ實現ヲ企圖セルモノニ外ナラス各位ニ於テモ克ク部下ニ此ノ旨ヲ傳ヘ被治者ヲ誘掖指導シテ施政方針ノ徹底ヲ期スルト同時ニ親シク民情ヲ洞察シ之ニ順應スル施設ヲ講スルニ努メラレムコトヲ望ム

地方ノ民力ヲ作興シ民風ヲ涵養シ國民ヲシテ政治ニ參與セシムルカ爲ニハ地方自治制ヲ施行スルコトヲ必要ト認メ現ニ主管局長ヲシテ調査研究セシメツツアルカ故ニ具體的成案ヲ發表スルノ機アルヘシ各位ニ於テ之ニ關シ意見アラハ遠慮ナク申出ラレムコトヲ望ム

警察制度ハ今次ノ官制改正ニ依リテ一新生面ヲ開キ憲兵ト警察官ト相分離シテ各自本來ノ職責ニ其ノ力ヲ專ニスルコトトナリ警察ノ實權ハ各位ノ掌握スル所トナレリ從テ各位ハ管下治安維持上一層重大ナル責任ヲ負フニ至レルコトヲ思ヒ克ク部下ヲ督勵シテ警察事務ノ刷新改善ヲ圖ラレムコトヲ望ム而シテ警察官ハ直接民衆ニ接觸シ其ノ保護ト取締トノ任務ヲ有スルモノナルヲ以テ其ノ行動ハ民衆ノ利害ニ關スルコト至大ナルノミナラス動モスレハ其ノ一擧一動カ總督政治ノ良否ヲ批判スルノ因トナルカ故ニ各位ハ部下ノ警察官ヲ督勵シ其ノ過誤ナキヲ期スルト同時ニ其ノ威信ヲ失墜セシメサルニ留意セラレムコトヲ望ム

方今朝鮮ニ於ケル人心未タ安定セス情勢ノ轉變測リ知ルヘカラサルモノアリ不逞ノ徒亦巧ニ其ノ間ニ跳梁シ動モスレハ流言蜚語ヲ以テ民衆ヲ煽動盜惑シテ社會ノ秩序ヲ紊サムトス之カ爲ニ良民ハ財產生命ノ脅威ヲ受ケ損害ヲ受クルコト尠少ニアラス各位ハ克ク此ノ狀勢ヲ察シ不逞ノ徒ニ對シテハ極力取締ヲ嚴ニシ良民ヲシテ無根ノ流言ニ畏怖セスシテ生命財產ノ安固ヲ保持シ人心ノ安定ヲ得シムルコトニ努力セラレムコトヲ望ム尙騷擾等取締ニ就テハ特ニ意ヲ警察機能ノ活用ニ注キ豫メ周到ナル注意ヲ傾倒シテ事ヲ未發ニ防クニ努ムヘク若一旦事端ノ發生スルアラハ迅速之ヲ制壓スルノ準備ニ遺算ナキヲ期セラレムコトヲ望ム

醫療衛生機關ヲ普及シ其ノ内容ノ整備ヲ圖ルハ疾患ヲ防止シ救療ヲ敏速ニシ民心ヲ安スル所以ナリ而シテ此ノ方面ニ對シテハ先任者ノ努力ニ依リ既ニ相當ノ施設ヲ加ヘ慈惠醫院十九、公醫百有餘名ヲ算スト雖時勢ノ進運ニ伴ヒ尚改善ヲ爲スノ必要ヲ認メ財政ノ許ス範圍ニ於テ慈惠醫院及公醫等ヲ增加シ且各道ニモ衛生ニ關スル技術員ヲ增置スルノ計畫ニ付考慮シツツアリ各位宜シク此ノ趣旨ヲ體シ一般公衆ノ衛生ヲ進メ救療ノ惠澤ヲ普及スルニ於テ遺憾ナキヲ期セヨ

笞刑ハ古來朝鮮ニ於テ一般ニ施用セラレ輕微ナル犯罪ノ制裁トシテ民度ニ恰適スル刑罰ナリシヲ以テ朝鮮人ニ限リ之ヲ襲用シ來リシモ元來現代思想ニ基ク刑罰ノ性質ニ背馳スルモノナルヲ以テ近ク之ヲ廢止シ基本刑タル懲役又ハ罰金ヲ以テ之ニ代ヘ時代ノ進歩ニ順應セシメムトス

朝鮮ノ產業ハ總督府施政以來銳意之カ奬勵ニ努メ大ニ成績ノ見ルヘキモノアリ元來產業ノ事タル地方多年ノ經驗ト民俗習慣ヲ基礎トシテ其ノ進歩ヲ講スヘキモノニシテ漫ニ新奇ノ施設ヲ試ミ或ハ急劇ナル改良ヲ强ヒ以テ事功ヲ急クカ如キハ固ヨリ戒愼スヘキ所ナリ故ニ既往ノ計畫制度等ヲ改良スルニ際シテハ最愼重ノ考慮ヲ加ヘ取捨宜シキヲ制シ以テ其ノ進歩ヲ期スヘシ

人智ヲ啓發シ德器ヲ成就スルハ一ニ敎育ノ力ニ俟タサルヘカラス朝鮮ノ現狀ニ鑑ミル

ニ教育ノ施設ヲ普及シ其ノ程度ヲ昇進セシメ之カ内容ヲ充實スルノ必要ハ最切ナルモノアルヲ認ム仍テ朝鮮人ニ對スル普通教育ノ修業年限延長、内容ノ改善、學校ノ增設、高等教育機關ノ新設竝改善等ニ付目下企畫ヲ進メツツアリ然レトモ教育ノ效果ハ單ニ制度ト設備トノ完成ノミヲ以テ足レリトスヘキニアラス其ノ内容ノ刷新改善ヲ最必要トス各位ハ宜シク教員ノ人選監督ヲ周到ニシ且教授方法ノ改善ニ努メシメラレムコトヲ望ム

朝鮮語學ノ研究ハ官吏ノ職務遂行上ニ於テ最必要ナルハ言ヲ俟タサル所ナリ依テ本府ニ於テハ之カ奬勵ノ爲將來相當高額ノ手當ヲ支給スルノ途ヲ開カムトス殊ニ警察官及地方官吏ニ在リテハ日常民衆ニ直接スルヲ以テ朝鮮語ニ通達スルノ要一層其ノ切實ナルモノアルヲ感ス各位ハ克ク部下ノ官吏ヲシテ此ノ趣旨ヲ諒シ朝鮮語ノ練習ニ努メシメラレムコトヲ望ム

官規ノ振肅ニ關シテハ從來屢次訓示セラレタル所アリ各位ニ於テモ常ニ之カ振張ニ留意セラルルヲ疑ハスト雖近時社會ノ風紀弛廢シテ一般官吏ノ風尚亦其ノ餘波ヲ受クルノ傾向アリ屢各種ノ不祥事ヲ耳ニスルハ予ノ頗ル遺憾トスル所ナルヲ以テ各位ハ宜シク部下ヲ戒飭シ克ク民衆ノ儀表ト爲リ官吏ノ威信ヲ保持セシメムコトヲ期スヘシ

予ハ著任以來部下ト共ニ夙夜勵精治務ヲ擧ケムコトヲ期セサルニ非スト雖時日ヲ閱スルコト未タ二月ニ足ラス總督ノ施政方針尚未タ徹セス之ニ伴フ施設ノ如キモ未タ克ク其

ノ效果ヲ發現スル能ハサルハ遺憾ニ堪ヘサル所ナリ予ハ今後一層施政ノ新生面ヲ開クカ爲ニ努力セムコトヲ期ス希クハ各位ニ於テモ其ノ責任ノ重且大ナルヲ自覺シ新政ノ趣旨ヲ體シテ勇往邁進克ク其ノ職務ヲ遂行セラレムコトヲ然レトモ施政ノ革新ハ愼重ノ調査ト制度ノ改正ヲ要シ且費用ノ之ニ伴フモノアリ假スニ時日ヲ以テスルニアラサレハ萬全ノ效果ヲ見得ヘキニアラス予ハ各位ト共ニ深ク慮リ遠ク察シ漸ヲ追ウテ確實ニ效果ヲ收ムルコトヲ欲シ往往世評ニ拘泥シテ事功ヲ收ムルニ急ニシテ輕擧事ヲ誤ルナカラムコトヲ期ス尙各位ノ多クハ永ク朝鮮ニ在住シ地方ノ事情ニ精通セラルルヲ以テ此ノ機會ニ於テ忌憚ナク其ノ抱懷スル意見ヲ吐露セラレ施政ノ改善ニ資セラルルナラハ幸甚ナリ

大正十一年三月二十八日印刷
大正十一年三月三十一日發行

朝鮮總督府

大和商會印刷所印刷