

朝鮮總督府施政年報

大正十四年度

朝鮮總督府

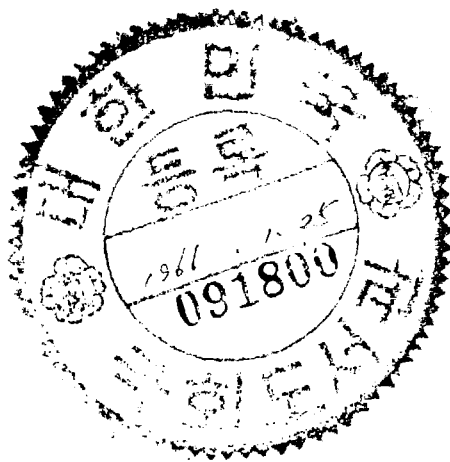

35-45/  
35-45/ス

# 凡例

一 本 年 報 ハ 朝 鮮 統 治 ノ 要 綱 ヲ 示 ス モ ノ ニ シ テ 主 ト シ テ 大 正 八  
年 ニ 於 ケ ル 本 府 官 制 改 革 以 後 大 正 十 四 年 度 ニ 至 ル 間 ノ 事 歷 ヲ  
叙 述 シ 必 要 ニ 應 シ テ 之 ニ 沿 革 ヲ 附 記 シ 以 テ 施 政 ノ 經 過 ヲ 明 ニ  
ス

一 諸 般 ノ 統 計 ハ 別 ニ 朝 鮮 總 督 府 統 計 年 報 ヲ 發 行 ス ル カ 故 ニ 本  
年 報 ニ 於 テ ハ 必 要 ニ 應 シ 其 ノ 概 要 ヲ 摘 錄 ス ル ニ 止 ム

一 附 錄 ニ ハ 日 韓 併 合 及 本 府 官 制 改 革 ニ 關 ス ル 詔 書 竝 總 督 ノ  
訓 示 諭 告 等 ヲ 輯 錄 ス

大正十五年十月

# 朝鮮總督府

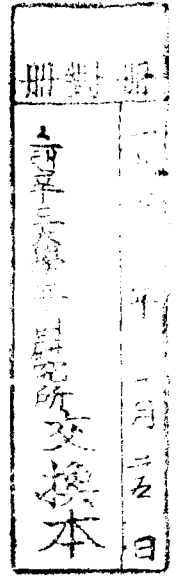

# 朝鮮總督府施政年報(大正十四年度)目次

## 緒言

### 第一章 總說

第一節 朝鮮統治ノ沿革……………

第二節 官制改革後ノ新方針……………

第三節 地勢及氣候……………

一 地勢……………

二 氣候……………

第四節 戶口……………

第五節 在外朝鮮人ノ狀況……………

### 第二章 制度

第六節 總督府及所屬官署官制……………

一 沿革……………

二 官制沿革……………

第七節 內鮮人官吏差別待遇ノ撤廢……………四二

第八節 法規ノ整理及制定……………四三

第九節 王族及公族……………五一

一 李王家ノ待遇……………五一

二 事務ノ整理……………五二

三 李太王ノ薨去……………五三

四 王世子ノ御結婚……………五三

五 歲費ノ増額……………五四

六 邸地ノ御下賜……………五五

七 公族……………五五

第十節 朝鮮貴族……………五五

### 第三章 財政

第十一節 財政ノ狀況……………五七

一 従前ノ財政……………五七

二 制度改正後ノ財政……………五九

第十二節 歲計……………六一

一	歲計ノ發達	六一
二	大正十四年度ノ歲計	六七
三	大正十五年度ノ歲計	七〇
第十三節	稅制整理	七六
第十四節	關稅行政	八七
一	關稅据置期間中ノ關稅行政	八七
二	關稅据置期間滿了後ノ關稅行政	八九
三	關稅收入	九〇
第十五節	國有財產	九二
一	整理及現況	九三
二	驛屯土及其ノ整理	九三
三	驛屯土ノ拂下	九六
第十六節	官業	九七
一	專賣局	九七
(イ)	煙草	九七
(ロ)	人蔘	一〇四
(ハ)	鹽	一〇六

二 營林廠..... 一〇八

第十七節 國債..... 一一一

### 第四章 經濟

第十八節 施設要綱..... 一一五

一 金融機關..... 一二五

二 貨幣..... 一二九

三 土地制度ノ確立..... 一三三

第十九節 經濟及金融概況..... 一三三

第二十節 貿易..... 一三四

### 第五章 教育

第二十一節 學制..... 一三九

一 概說..... 一三九

二 學制ノ刷新..... 一四二

三 朝鮮教育令..... 一四五

第二十二節 教育機關ノ擴張及現狀..... 一五〇



- 一 普通教育機關……………一五〇
- 二 實業及專門教育機關……………一五三
- 三 大學教育……………一五五
- 四 師範教育機關……………一五六
- 第二十三節 教料用圖書……………一五六
- 第二十四節 國語ノ普及……………一五九
- 第二十五節 朝鮮語ノ獎勵……………一六一
- 第二十六節 經學院及各府郡島文廟……………一六二
- 第二十七節 美術展覽會……………一六三
- 第二十八節 圖書館……………一六五
- 第二十九節 在外朝鮮人ノ教育……………一六五

### 第六章 祭祀及宗教

- 第三十節 祭祀……………一六九
- 第三十一節 宗教……………一七〇
- 一 宗教ノ狀況……………一七〇
  - (一) 在來ノ宗教 (二) 内地神佛道各派ノ布教 (三) 基督教



二 宗教行政ノ改善……………一七七

## 第七章 慈惠救濟及社會事業

第三十二節 施設要綱……………一九

一 罹災救助……………一八〇

二 賑 恤……………一八一

三 窮民救療……………一八三

第三十三節 一般社會事業……………一八四

## 第八章 産 業

第三十四節 産業調査委員會……………一九九

第三十五節 農業ニ關スル施設要綱……………一九〇

一 一般施設……………一九〇

二 勸農機關……………一九一

三 農業水利……………一九四

四 食糧政策……………一九一

五 米豆検査……………一九三

第三十六節	農業概況	103
一	農作物及果樹	104
二	蠶絲業	107
三	畜產	110
四	耕地及未墾地	113
第三十七節	林業ニ關スル施設要綱	116
一	森林行政	117
二	林野調査及整理	119
第三十八節	林野概況	120
一	概況	120
二	殖林事業	121
三	砂防事業	124
第三十九節	水産業ニ關スル施設要綱	126
一	水産行政	127
二	水産試験	130
第四十節	水産業ノ發展	131
第四十一節	漁業組合及水産會	134

第四十二節	鑛業ニ關スル施設要綱	二二六
一	鑛業行政	二二七
二	鑛床及地質調査	二四〇
三	石炭調査及試験	二四一
四	選鑛製鍊試験	二四二
五	保留鑛山	二四三
第四十三節	鑛業ノ發展	二四三
第四十四節	商工業ニ關スル施設要綱	二四六
一	會社令ノ撤廢	二四七
二	工業試験	二四八
三	度量衡ノ統一	二四九
第四十五節	商工業ノ狀況	二五〇
一	其ノ發展	二五〇
二	工業原料	二五一
三	將來有望ナル工業	二五三
第四十六節	工場	二五五
第四十七節	産業團體	二五九

第四十八節	市場	二六二
第四十九節	博覽會共進會參同施設	二六三

## 第九章 土 木

第五十節	土木行政ノ沿革	二六七
第五十一節	土木會議	二六九
第五十二節	道路改修	二七〇
第五十三節	都市施設	二七三
第五十四節	港灣修築	二七六
第五十五節	治水	二八四
第五十六節	水道	二八五
第五十七節	建築	二八六

## 第十章 交 通

第五十八節	鐵道	二八九
一	國有鐵道	二八九
(二)	總說	二八九

- (一) 運輸施設..... 121
- (二) 建設及改良..... 124
- 二 私設鐵道..... 127
  - (一) 補助獎勵..... 128
  - (二) 監督法規..... 131
  - (三) 現況..... 131
  - (四) 營業成績..... 131
- 三 軌道..... 131
  - (一) 監督法規..... 131
  - (二) 現況..... 131
  - (三) 營業成績..... 131
- 第五十九節 海 事..... 135
- 第六十節 通 信..... 131
- 第六十一節 郵便爲替貯金..... 132
- 第六十二節 電氣及瓦斯事業..... 134
- 第六十三節 發電水力調查..... 137
- 第六十四節 氣象觀測..... 138

## 第十一章 警察

第六十五節 警察制度	三四三
一 警察創始時代	三四三
二 警察權ノ委託	三四四
三 憲兵制度ノ撤廢	三四七
四 警察事務ノ引繼	三四七
五 現在	三四八
第六十六節 諸般取締	三五〇
第六十七節 犯罪狀況	三五二
第六十八節 消防狀況	三五三
第六十九節 治安狀況	三五三

## 第十一章 衛生

第七十節 衛生施設要綱	三五九
一 醫療機關ノ擴張	三六一
二 衛生試驗及細菌検査	三六一

- 三 阿片取締ノ勵行.....三六三
- 第七十一節 傳染病及地方病.....三六七
- 第七十二節 獸疫豫防.....三七四
- 一 獸 疫.....三七四
- 二 移出牛檢疫.....三七七
- 三 屠場及屠畜.....三七九

### 第十三章 司 法

- 第七十三節 司法制度.....三八一
- 一 制度ノ確立.....三八一
- 二 共通法ノ施行.....三八八
- 三 笞刑令ノ廢止.....三八九
- 四 朝鮮民事令及民籍法ノ改正.....三九〇
- 五 朝鮮刑事令ノ改正.....三九三
- 六 登記制度.....三九五
- 七 供託制度ノ改正.....三九七
- 第七十四節 裁判及檢察事務.....三九八
- 第七十五節 恩 赦.....四〇三
- 第七十六節 監 獄.....四〇五

## 第十四章 地方行政

第七十七節 地方制度	2415
一 概説	2415
二 地方評議會	2421
第七十八節 地方行政ノ監察	2425
第七十九節 道地方費事業	2427
一 道地方費	2427
二 臨時恩賜金事業トノ合同	2430
三 現況	2431
第八十節 公共團體	2433
一 府	2433
二 市	2436
三 學校組合	2440
四 學校費	2441



第十五章 古蹟及遺物ノ調査

第八十一節 調査……………四二七

第八十二節 保存……………四四八

第八十三節 博物館……………四四九

附錄 詔書竝訓示等

# 朝鮮總督府施政年報

大正十四年度

## 緒言

明治四十三年朝鮮總督府設置以來統治ノ基礎漸ク確立シ百般ノ事物其ノ而日ヲ改メ産業經濟ハ特ニ異數ノ發展ヲ遂ケ人文ノ開達民福ノ増進洵ニ顯著ナルハ中外ノ齊シク認ムル所ナリ然ルト雖始政以還歲月既ニ久シク殊ニ軌近時勢ノ變遷急劇ニシテ更ニ經營進捗ノ急ヲ要スルモノアルニ加ヘ疇昔適切有效ト認メラレタル制度施設モ往往時運竝朝鮮ノ實情ニ伴ハサルニ至リ施政革新ノ機運漸ク熟シタルカ偶大正八年三月獨立騷擾半島各地ニ起リ隨テ施政ノ革新ニ對シ多少ノ稽滯ヲ來シタルモ同年八月大詔渙發セラレ政府ハ總督府官制ヲ根本的ニ改正シ文治ノ方針ヲ徹底セムトセリ是ニ於テ新任總督ハ就任ノ初 聖旨ヲ奉體シテ朝鮮統治ニ關スル五大政策ヲ聲明シ更始一新ノ規模ヲ定メ(一)治安ノ維持ヲ確實ニシ(二)教育ノ普及改善ヲ圖リ(三)産業開發ノ實ヲ舉ク(四)交通衛生整備ノ歩ヲ進メ(五)地方制度ノ改革ヲ行ヒ彼此相俟テ時勢ニ順應スル文明的政治ヲ施サムコトヲ期シタリ

爾來六年有餘本府ハ施設ノ緩急ト半島ノ實情トニ應シテ銳意新方針ノ實現ニ努メ特ニ遠大ノ計圖ヲ要スルモノニ在リテハ夫夫調査攷究ニ力ヲ致シ拮据淬礪事ニ文化施設ノ規畫經營ニ從ヘ

リ

今ヤ宇内ノ形勢ハ日ニ月ニ展開シ恒久和平ノ彼岸ニ達セヌムハ已マサラムトス本府ハ將來益朝鮮ノ文化ヲ向上シ民力ヲ充實シテ時代ノ進運ニ順應セシメ内鮮人融合協戮シテ東洋平和ノ確保ニ資シ世界ノ文明ニ寄與シ以テ日韓併合ノ宏謨ニ副ハムコトヲ期ス

官制改革以來年ヲ經ルコト久シカラスト雖其ノ本義ニ鑑ミテ施措籌畫セシ所尠カラス以下章節ヲ分チ主トシテ官制改革前後ニ互リテ朝鮮統治ノ大要ヲ録シ之ニ交フルニ其ノ沿革ヲ以テシ聊カ施政改善ノ經路ヲ明カニセムトス

# 第一章 總說

## 第一節 朝鮮統治ノ沿革

日韓併合ノ趣旨ハ當時渙發セラレタル詔書ニ明ニシテ其ノ唇齒輔車同文同種ノ關係ニ在ル日韓兩國民ヲ結合シ一視同仁ノ聖旨ニ基キ一家ノ親ヲ結ヒ朝鮮ノ秩序公安ヲ確立シテ兩民族共通ノ利益ヲ増進シ同昌共榮以テ東洋ノ平和ヲ永遠ニ維持シ帝國ノ安全ヲ將來ニ保障スルニ在ルヤ言ヲ俟タス是レ常ニ東洋ノ平和ト其ノ文化トヲ念トスル帝國國是ノ一進展ニ外ナラス

惟フニ舊韓國ハ數百年來施政漸次頹廢ニ赴キタル結果宮府混淆シ財用給セス上下ノ有司内ハ黨爭誅求ヲ事トシ外ハ事大彌縫以テ一時ヲ糊塗シ儉安姑息風ヲ爲シテ文化興ラス産業衰へ人民疲弊ノ極ニ達シテ生命財產ノ安固ヲ缺キ國礎屢動搖シテ東洋禍亂ノ因ヲ爲シ之カ爲益住民ノ不幸ヲ累スルノミナラス延イテ累ヲ帝國ニ及ホシ遂ニ國命ヲ賭シテ日清日露ノ兩役ヲ構フルノ已ムナキニ至ラシメタリ

由來舊韓國ハ久シク支那ノ正朔ヲ奉シテ其ノ附庸國タルノ待遇ヲ受ケ國運爲ニ萎靡不振ノ狀ニ在リ是ニ於テ帝國政府ハ明治九年舊韓國ヲ懲慝シテ修好通商條約ヲ締結シ世界ノ大勢ニ順應シテ開國進取ノ國是ヲ定メシメ列強亦相踵キテ舊韓國ト條約ヲ締結シ獨立ノ名漸ク備ハルニ庶幾シ其ノ間帝國ハ終始扶掖ノ方針ヲ以テ一貫シ明治十五年及同十七年ノ變ニ際シテモ隱忍覈端

ヲ避ケ間接ニ進歩的有識者ヲ誘導シテ舊韓國ノ自啓自發ニ便セリ

然ルニ當時清國ハ益壓迫ヲ韓國ニ加ヘ明治二十七年東學黨ノ變亂瀾漫スルニ及ヒ口ヲ屬邦ノ鎖撫ニ藉リ天津條約ヲ無視シテ擅ニ兵ヲ韓國ニ出シ延イテ帝國ノ安全ヲ脅サムトシ事態忍フヘカラサルモノアリ仍テ我亦已ムナク兵ヲ派シテ清國ト干戈相見エ一方舊韓國ハ我ト臨時攻守同盟ノ條約ヲ締結シ且我カ勸告ニ從ヒ內政ノ改革ヲ爲サムコトヲ約セリ斯クテ日清役ノ終局ヲ告クルヤ帝國ハ日清講和條約ニ依リテ舊韓國ノ獨立ヲ確實ナラシメ更ニ進ミテ庶政ノ改善ト民心ノ振作トニ著手セシメタルニ舊韓國ニ於ケル權勢爭奪ノ暗闘ハ依然トシテ激烈ヲ極メ重臣中露國ノ勢威ニ責緣シ宮廷ヲ籠絡シテ無謀ノ政變ヲ策スル者アリ庶政革新ノ企畫爲ニ水泡ニ歸シタリ

爾來百弊年ト共ニ長シ韓民ノ悲運益甚シク前途ノ發展殆ト望ヲ絶タサルヘカラサルニ至レリ此時ニ當リ露國ハ清國團匪事件終局ノ後ヲ承ケ兵ヲ滿洲ニ集屯シ故ナク之ニ占據シテ撤兵ヲ肯セス更ニ韓國ヲ壓迫シ遂ニ半島南北ノ要港ヲ把攬シテ帝國ノ死命ヲ制セムト圖リ延イテ東洋平和ノ基礎ヲ危カラシメムトス然ルニ日露役ハ帝國ノ勝利ニ歸シ東亞ニ於ケル露國ノ脅威ヲ一掃スルヲ得タリト雖舊韓國ハ多年秕政積弊ノ餘國力萎靡シ民心沈衰シ到底獨力以テ自主獨立ノ實ヲ舉ケ自家ノ富強ヲ圖ル能ハサルノ狀アリ故ニ帝國ハ永久ニ東洋ノ禍根ヲ絶テテ帝國ノ安全ヲ保障シ新時代ノ文化ヲ輸入シテ韓國ノ福利ヲ増進セムカ爲ニハ同國ヲ帝國ノ保護指導ノ下ニ置クノ已ムヲ得サルモノアルヲ認メ明治三十七年二月同國政府ト一ノ議定書ヲ交換シテ韓國ノ獨

立其ノ皇室ノ康寧ヲ保證スルト共ニ同國政府ニ於テ施政改善ニ關スル帝國政府ノ忠言ヲ容ルヘキ旨ヲ協定シ以テ日韓兩國ヲ結合スル利益共通ノ主義ヲ鞏固ナラシメタリ

次テ同年八月帝國政府ハ韓國ノ現狀ヲ革新シテ東洋永遠ノ平和ヲ維持スルノ途ハ同國ノ對外關係ト財政狀態トヲ整理刷新スルヨリ急ナルハナキヲ信シ同國政府ト一ノ協約ヲ締結シ財政外交兩顧問ヲ推薦シテ同國政府ニ備聘セシメ茲ニ確實ニ韓國施政改善ノ端ヲ啓キタリ

越エテ明治三十八年日英同盟改訂約款及ポーツマス條約相踵キテ成立シ舊韓國ニ對スル帝國ノ地位更ニ鞏固明確ヲ加ヘタルヲ以テ帝國政府ハ此ノ新關係ニ基キ韓國保護指導ノ實ヲ全ウセムカ爲同年十一月所調日韓新協約ヲ締結シ新ニ韓國ノ外交權ヲ我ニ收メ統監ヲ同國ニ駐劄セシムルコトヲ約シ關係列國亦齊シク之ヲ承認シ保護政治ノ基礎茲ニ始メテ確立セリ

是ニ於テ帝國政府ハ翌三十九年二月在京城ノ帝國公使館ヲ撤廢スルト共ニ統監府ヲ設置シ韓國ニ於ケル各國公使館亦前後シテ撤退セリ斯クテ伊藤統監ハ大命ヲ承ケテ直接韓國ノ外交事務ヲ統轄スルト共ニ施政改善ニ關スル指導監督ノ事ニ膺リ銳意舊韓國政府ヲ激勵シテ先ツ宮中ノ綱紀ヲ肅清シ百般政弊ノ根源タル宮府ノ混淆ヲ釐正シ内閣及地方官官制ヲ改革シ幾多ノ本邦人ヲ舊韓國政府ノ要路ニ聘セシメテ政務刷新ノ歩ヲ進メ特ニ産業教育土木財政金融等ノ施設ニ著手セシメタリ

然レトモ韓國多年ノ宿弊ハ固ヨリ一朝ニシテ芟除スルコトヲ得ス維新更始ノ變革ニ際シ上下ノ人心動モスレハ其ノ歸嚮ヲ誤リ大勢ニ通セスシテ帝國ノ誠意ヲ理解スル能ハサルノ輩志ヲ當

世ニ得スシテ不時ノ政變ヲ思フノ徒、相共ニ保護政治反對ノ標榜ニ苟合シテ排日ノ氣勢ヲ騰ケ、或ハ放浪ノ外國人ヲ緣引シ、或ハ愚民兇漢ヲ煽動シ、諸種ノ妨碍之カ爲ニ頻出シ、遂ニ明治四十年三月在桑港朝鮮人ノ我カ推薦ニ係ル韓國外交顧問ステイヴンス氏ノ暗殺、同年七月海牙平和會議ニ韓皇ノ密使ヲ派遣スル等ノ事件ヲ惹起スルニ至レリ。

仍テ統監ハ更ニ日韓關係ヲ緊密ナラシムルノ必要ヲ認メ、同月再ヒ日韓協約ヲ訂立シテ我カ保護權行使ノ範圍ヲ擴張シ、從來間接指導ノ任ニ在ルニ過キサリシ應聘日本人ヲ増員シ、韓國官吏トシテ直接施政ノ衝ニ當ラシメ、政務機關全般ニ互ル官制改革ヲ斷行シ、法令ノ制定ヲ監督シ、司法制度ノ獨立ヲ企畫シ、無利子無期限ノ立替金ヲ韓國政府ニ提供シテ、財政ノ調節ニ資シ、且施政改善ニ伴フ政費ノ膨脹ニ應セシメ、以テ中央地方諸般行政ノ刷新ト各種施設ノ進捗トニ努メタリ、然ルニ當時韓國ハ財政及經濟ノ狀況頗ル貧弱ニシテ、有能ノ士ニ乏シク、全然帝國ノ補助ヲ要セサルノ時期ニ到達セムカ爲ニハ、尙幾多ノ歲月ヲ要スルコト明ナルモノアリシカ故ニ、兩國ノ爲ニ謀リテ便ナルモノニシテ、彼ニ於テ財力ノ及ハサル焦眉ノ事項ハ之ヲ我ニ委託セシムルヲ以テ、寧ろ保護ノ趣旨ニ副フ所以ナルヲ認メ、先ツ韓國財政ノ負擔ニ堪ヘサル司法事務ノ改善ヲ速ニ完成シテ、政弊ノ主因タル法治ノ缺漏ヲ補ヒ、以テ韓國臣民及在韓國外國人ノ生命財產ノ保障ヲ確實ニシ、韓國富強ノ基礎ヲ確立スルノ急ニ應セムカ爲明四十二年七月帝國政府ノ負擔ニ於テ司法及監獄事務ノ委託ヲ受ケ、尋イテ翌四十四年六月司法事務ト相俟テ、始メテ生命財產ノ保護ヲ全ウスヘキ警察事務ヲ我ニ受託繼承セリ。

斯ノ如クニシテ舊韓國ニ對スル我ノ扶掖啓導至ラサルナカリシト雖當時半島ノ治安未タ確立セス匪徒所在ニ蜂起シテ人民ノ生命財產ヲ脅シ往往ニシテ政府ノ施設ヲ妨礙シ地方在職ノ内地人官吏ニ危害ヲ加フル者アリ之ヲ前ニシテハ伊藤前統監ヲ哈爾賓ニ暗殺シ之ヲ後ニシテハ李首相ヲ京城ニ要撃スルニ至リ地方民衆亦流言蜚語ニ迷ヒ漫ニ疑懼ノ念ヲ懷キテ其ノ堵ニ安セス韓國ノ現制ハ之ニ根本的革新ヲ加ヘ彼我兩國合體シテ局面ノ展開ヲ圖ルニ非スムハ到底東洋ノ平和ヲ永遠ニ維持シ兩國共通ノ利益ヲ將來ニ確保シ民衆ノ康福ヲ的確ニ増進シ保護統治ノ責任ヲ盡スコト能ハサルノ狀勢益瞭然タルモノアリ是ヨリ先舊韓國ノ有識者ハ既ニ積弊ノ窮極スル所ナキヲ嗟歎シ現狀打破ノ避クヘカラサルヲ認ムル者多ク當時最モ進歩セル新知識ノ集團ニシテ輿論ノ代表者タル如キハ各地ニ遊説シテ大局ノ進轉ト合邦ノ利益トヲ高唱シ進ミテ舊韓國皇帝其ノ政府並帝國政府ニ對シ兩國ノ併合カ當ニ兩國民發展ノ爲ナルノミナラス東洋平和維持ノ爲ニモ亦最モ適當ノ處置ナル旨ヲ建白セリ

是ニ於テ帝國政府ハ慎重考慮ヲ加フルノ必要アリト爲シ暫ク其ノ推移ヲ觀望セシニ半島上下ノ人心愈併合ニ傾キ帝國ノ輿論亦之ヲ是認スルニ至リシヲ以テ明治四十三年八月舊韓國政府ト折衝シ兩國永遠ノ福利ヲ増進シ東洋大局ノ和平ヲ確保セムカ爲ニハ日韓併合ノ外途ナキコトヲ提議セシニ同國政府ノ意見亦此ニ一致シ舊韓國皇帝ニ在リテモ夙ニ大局ヲ洞鑿シテ之ヲ採納セラレ同月二十二日ヲ以テ日韓併合條約成立シ併合ノ大業ヲ決行スルニ至レリ

併合條約ハ前文及八箇條ヨリ成リ韓國統治權ノ讓渡承繼舊韓國皇室ノ優遇韓人ノ身體財產ノ



保護及其ノ福利増進韓人ノ帝國官吏登用等ニ關スル事項ヲ規定セリ同月二十九日條約ノ公布實施ト同時ニ 天皇陛下ハ詔書ヲ賜ハリ併合ノ宏謨ト民衆綏撫文物開發ノ 聖旨トヲ宜明シ給ヒ前韓國皇帝亦同日勅諭ヲ發シ韓國統治權ノ讓與ハ東洋平和ノ保全ト有衆救活ノ至意ニ出ツ大小臣民國勢ト時宜トヲ深察シ文明ノ新政ニ服從シ幸福ヲ共受セヨト宣諭セラレタリ之ト同時ニ寺內統監ハ諭告ヲ發シテ一般民衆ヲ諭シ施政方針ノ大綱ヲ示シテ特ニ治安ノ維持産業ノ開發人文ノ發達信教ノ自由等ニ重キヲ置キ銳意治ヲ圖リ化ヲ布クヘキ旨ヲ聲明セリ

日韓併合ノ結果帝國ト其ノ締盟各國トノ條約朝鮮ニ施行セラルルコトナリ舊韓國ト其ノ締盟各國トノ條約ハ當然無効ニ歸シ治外法權亦隨テ消滅シタリト雖帝國政府ハ締盟各國ニ宣言書ヲ發シ日韓併合ノ己ムヘカラサル所以ヲ通告スルト共ニ外國人ノ既得權ヲ尊重シ特ニ現行關稅ヲ十年間掘置ク旨ヲ聲明セリ各締盟國政府ハ皆其ノ意ヲ諒トシ齊シク之ヲ承認セリ

斯クテ日韓併合ノ成ルヤ 天皇陛下ハ舊韓國皇室及其ノ近親ニ帝國皇族ノ禮遇ヲ賜ヒ隆錫ヲ世襲セシメ併合前ト同額ノ歲費ヲ供與シ李王職官制ヲ定メテ王家ノ事務及財用ヲ整頓充實シ朝鮮貴族令ヲ設ケテ李家ノ懿親及其ノ邦家ノ功勞者ヲ貴族ニ列シ給フ亦別ニ臨時恩賜金三千萬圓ヲ朝鮮ニ賜ヒ内一千七百餘萬圓ヲ授産教育及凶歉救濟ノ基金トシテ各府郡ニ頒チ約四百萬圓ヲ窮民及精神病者ノ救療孤兒盲啞者ノ救養行旅病者ノ救護等慈悲救濟ノ基金トシテ夫夫慈善機關ニ配與シ更ニ貴族功勞者舊政府在官在職者及耆老孝子節婦寡孤獨廢疾等ノ者ニ金圓ヲ賜ハリ其ノ他逋租地稅社還米ノ減免罪囚ノ大赦等恩寵至ラサル所ナク新附民衆ハ 聖旨ノ優渥ナルヲ

知ルニ及ヒ曩日ノ猜疑ヲ漸次一掃シテ帝國官憲ニ親近シ新政ノ趨旨ヲ理解シテ業ヲ勵ミ化ニ向ヒ自ラ其ノ歸趨スル所ヲ知ルニ至レリ

帝國政府ハ併合ト同時ニ朝鮮總督府ヲ設置シ總督ヲシテ命ヲ承ケ陸海軍ヲ統率シ諸般ノ政務ヲ總轄セシムルコトトシ從前ノ尨大ナル政務機關ヲ緊縮シテ統治ノ新制ヲ定メ持ニ警務機關ヲ總督ノ直屬トシテ憲兵警察統合ノ制ヲ執リ以テ保安ノ急ニ應シ又諮問機關トシテ中央ニ中樞院各道府郡ニ朝鮮人ノ參與官及參事ヲ特設シ進ミテ庶政ヲ更新シ秩序ヲ回復シ教育人文ノ發達ヲ圖リ生命財産ノ安固ヲ確實ニシテ疲憊ノ民心ヲ振作シ特ニ産業ヲ開發シテ瀕廢ノ邦土ヲ振興スルノ方針ヲ以ニ茲ニ新政ヲ肇始シタリ

爾後朝鮮統治ノ局ニ當ル者克ク併合ノ精神ニ則リ半島ノ開發ト民衆ノ福利増進トヲ圖リ財政及幣制ノ整理稅制ノ改善治外法權ノ撤去地方制度ノ整理司法權ノ確立教育ノ振張産業ノ獎勵交通ノ整備衛生ノ改善治安ノ確保等ニ努メ人心漸次平靜ニ赴キ各種ノ施設方ニ其ノ初程ヲ經テ半島文化ノ發達見ルヘキモノアルニ至リタルハ中外ノ齊シク認ムル所ナリ

朝鮮ノ進歩比較的顯著ナリト雖歐洲戰後時勢ノ變遷急劇ニシテ曩ニ適切有效ナリシ制度施設モ往往時運ト斯土ノ實情トニ伴ハサルニ至リ施政革新ノ機運漸ク熟セムトスルノ時期ニ際シ偶在外ノ朝鮮人中所謂民族自決主義ノ趣旨ヲ誤解シ盛ニ民衆ヲ煽動脅迫セル者アリ大正八年三月端無ク疆內各地ニ獨立騷擾ヲ惹起シ之カ鎮撫ニ數月ヲ要シタルヲ以テ制度革新ノ計畫ハ茲ニ一頓挫ヲ來シタルモ同年八月ニ至リ遂ニ總督府官制ノ改正ヲ見ル及ヘリ

官制改革ノ大綱ハ民度進展ノ實況ニ鑑ミ總督ニ文武官ヲ併用シ憲兵制度ヲ廢シテ普通警察制度ニ改ムルニ在リ而シテ其ノ本旨ハ當時ノ詔書ニ明カニシテ內鮮一視同仁文明的政治ヲ確立シ益半島民衆ヲ誘掖シテ結局內地人ト同一地位ニ立タシメ更ニ其ノ長所ヲ發揮シテ東洋ノ發展ニ參セシメ以テ永ク休明ノ澤ヲ享ケシメラルルニ在リ

## 第二節 官制改革後ノ新方針

**概説** 朝鮮施政ノ刷新ハ中央政府ニ於テ時世ノ進運ニ鑑ミ豫テ考勘スル所アリシモ大正八年三月ニ於ケル騷擾事件ノ爲一時實施ヲ延期スルノ已ムナキニ至リシカ其ノ後騷擾ノ終熄ヲ告クルニ及ヒ同年八月先ツ朝鮮總督府官制及同地方官官制ニ改正ヲ加ヘ同時ニ警察官署官制ヲ廢止シテ之カ實施ノ端ヲ啓ケリ該改正ニ據レハ總督ノ任用ハ從來武官ニ限リタルヲ改メテ其ノ制限ヲ撤去シ又地方行政機關ノ外ニ特立シテ憲兵ヲ首腦トセル從前ノ警察制度ヲ廢止シテ之ヲ普通ノ警察制度ニ改ムルト共ニ警察事務執行ノ權限ヲ道知事ニ移屬シ以テ文治主義ト爲スノ方針ヲ明カニシ更ニ總督府ノ組織ヲ緊縮シテ事務ノ簡捷行政ノ刷新ヲ圖リ新進ノ人材ヲ拔擢シ政機ノ運用ニ清新ノ氣ヲ注入スルノ途ヲ開キタリ

當時原首相ハ朝鮮施政革新ノ 聖旨ヲ敷衍シ銳意文化政治ノ徹底ヲ策シ朝鮮ヲシテ出來得ル限リ速ニ内地ノ延長タルノ實ヲ擧ケシメムコトヲ期スル旨ヲ聲明セリ

是ヨリ先同月十二日朝鮮總督元帥陸軍大將伯爵長谷川好道及政務統監山縣伊三郎願ニ依リ本

官ヲ免セラルルヤ即日海軍大將男爵齋藤實朝鮮總督ニ法學博士水野鍊太郎政務總監ニ任セラル  
是ニ於テ新總督ハ 聖旨ヲ奉體シ官制改革ノ精神ニ基キ文明的政治ヲ確立セムコトヲ期シ先ツ  
一般官民ニ對シ訓示及諭告ヲ與ヘ次テ道知事會議ヲ召集シ施政方針ヲ示シ官民協戮シテ公明正  
大ナル政治ヲ行ヒ努メテ上下意思ノ疏通ヲ圖リ專ラ正義公道ニ就キ克ク新施政ニ對スル民衆ノ  
理解ト信頼トヲ厚ウセシメ常ニ世局ノ進運ニ順應シ朝鮮ノ實情ヲ考量シテ漸次民力ノ充實ト文  
化ノ向上トヲ圖リ以テ朝鮮統治ノ一生面ヲ開キ朝鮮人ヲシテ政治上社會上ノ待遇ニ於テ內地人  
ト同一ノ地位ニ立タシムヘキ窮極ノ目的ヲ助成シ融和同昌以テ 廟謨ニ副フヘキ旨ヲ宣シ之カ  
要綱トシテ治安ノ確保民意ノ暢達形式主義ノ打破各般行政ノ刷新國民生活ノ安定一般文化及福  
利ノ増進人心ノ一新等ヲ標榜シ更ニ之カ具體的項目ヲ舉ケ就中朝鮮人官吏差別待遇ノ撤廢法令  
ノ簡約事務ノ整理簡捷中央集權主義ヲ地方分任主義ニ改ムルコト行政處分上被處分者ヲシテ十  
分諒解セシムルコト地方制度ノ改正在來文化及慣習ノ尊重採擇言論集會及出版ノ自由教育ノ普  
及産業ノ開發警察機關ノ整備醫療衛生機關ノ擴張民心ノ綏撫善導人材登用ノ門戶開放內鮮人ノ  
融和等ニ重キヲ置キ以テ更始一新ノ規模ヲ明カニセリ

大正十一年六月十二日政務總監水野鍊太郎ハ內務大臣ニ任セラレ同月十五日兵庫縣知事有吉  
忠一政務總監ニ任セラレ大正十三年七月四日有吉忠一依願本官ヲ免セラレ下岡忠治政務總監ニ  
任セラレ大正十四年十一月二十二日下岡忠治病歿同年十二月三日湯淺倉平政務總監ニ任セラレ  
タリ

## 民意暢達

政治ヲシテ實情ニ適切ナラシメ以テ民力ヲ充實シ文化ヲ向上セシムカ爲ニハ官  
 民意思ノ疏通ニ努力シ相互ノ理解ヲシテ常ニ缺クル所ナカラシムルヨリ先ナルハナシ從來民意  
 暢達ノ方法之ナキニアラサリシト雖其ノ施設十分ナラス往往ニシテ民情ニ適切ナラサルノ嫌ア  
 リ獨立騷擾以來民心動モスレハ煽激ニ奔リ總督府ノ施政ニ對シ不滿ヲ懷ク者寡カラス此等ハ概  
 ネ施政ノ方針ヲ理解セサルニ基クモノナルコトヲ認メタルヲ以テ總督ハ地方先覺者ヲ通シテ一  
 般ノ諒解ニ資シ併セテ施政改善ノ趣旨ヲ貫徹セムカ爲大正八年九月二十日ヨリ一週間ニ互リ各  
 道有力者名望家及新知識ヲ有スル者等五十一名ヲ京城ニ招集シ政務總監並各局部長民間篤志者  
 等ニ於テ總督ノ施政方針ニ關スル説明及講演ヲ爲シ之ト同時ニ參集者ヨリハ民情並統治ニ關ス  
 ル意見等ヲ聽取シタリ

大正八年ニ於ケル騷擾以來時時本府職員ヲ地方ニ派遣シ民情ヲ視察セシメタルカ官制改革ノ  
 當初ハ特ニ十分地方ノ查察ヲ遂ケ民意ノ存スル所ヲ明カニスルト共ニ施政ノ趣旨ヲ徹底セシム  
 ルノ必要アリシヲ以テ大正八年ヨリ同九年ニ互リ各道ニ本府事務官ヲ派遣シ親シク地方有力者  
 故老有識者等ニ面接シ從來ノ施政ニ對スル批評感想並將來ノ施設ニ對スル希望ニ付意見ヲ徵シ  
 民意ノ暢達ヲ圖ルト共ニ地方官廳ニ就キ施設ノ實績ヲ調査シテ其ノ適否ヲ考察シ併セテ改革ノ  
 趣旨ヲ一般ニ説明セシメタリ然レトモ別ニ本務ヲ有スル官吏ノ臨時派遣ハ民情視察上十分ナル  
 效果ヲ齎シ能ハサルカ故ニ大正十年二月專ラ民情視察ニ從事スル事務官五名ヲ設置シ朝鮮人行  
 政官中堅實ナル思想ト行政的手腕トヲ併有スル者ヲ拔擢シテ之ニ任命シタリ此等ノ官吏ハ常ニ

地方ヲ巡歴シテ審ニ民情ヲ視察シ穩健ナル思想ノ鼓吹ト地方青年ノ善導トニ力ヲ致シ以テ官民意思ノ疏通ニ努メタリ

從來朝鮮内ニ於テハ新聞ノ發行ヲ制限シ現在ノ新聞ノ外新規ノ發刊ハ容易ニ之ヲ認メサリシカスノ如キハ言論ノ自由ヲ制限シ民意ノ暢達上遺憾尠カラサルヲ以テ此ノ方針ヲ改メ大正九年一月新ニ朝鮮人ノ經營スル時事新聞朝鮮日報東亞日報等ニ發刊ノ許可ヲ與ヘ其後大正十二年六月時代日報ニ發刊ノ許可ヲ與ヘタリ此等諸新聞ハ朝鮮文時事新聞カ週刊雜誌ニ變更シタル外何レモ日刊又ハ朝夕刊トシテ發行繼續中ナリ又國文新聞モ新規發刊ヲ認メタルモノ數十種ニ上レリ尙集會ノ制限ノ如キモ努メテ之ヲ緩和シ政見發表ノ會合ノ如キモ時宜ニ依リ之ヲ認ムルニ至レリ

新聞紙及出版物ノ取締ニ付テハ新聞紙ニ在リテハ統監府令新聞紙規則及舊韓國法律新聞紙法出版物ニ在リテハ統監府令出版規則(内容ハ出版法又ハ豫約出版法ノ規定ヲ準用)及舊韓國法律出版法ニ依リテ之ヲ執行シ内鮮人ノ間ニ其ノ適用ヲ異ニスルノミナラス其ノ規定往往世運ノ進歩ニ適應セサルモノアリ制度改正以來ノ新方針ニ準據シテ之カ運用ニ關シ適當ノ手心ヲ加ヘ居レルモ施行上不便不備尠カラサルヲ以テ近ク此等ヲ統一セル朝鮮出版物令ヲ公布シテ時勢ノ要求ニ應スル所アラントス

從來朝鮮ニ於ケル活動寫眞ハ各道ニ於テ興行取締トシテ取扱ヒ來リフィルム檢閱ニ對シテハ何等規定ナカリシカ大正十三年九月始メテフィルム査閲ヲ京畿道慶尙南道平安北道ノ三道ニ於

テ行ヒ其ノ效力ハ全鮮ニ及フコトトシテ取扱ヒ以テ今日ニ至リタルカ其ノ檢閲ハ往往所見ヲ異ニシテ取締上不統一ノ嫌アルノミナラス當業者ノ不利不便モ亦尠カラサルモノアルヲ以テ大正十五年度ヨリ地方檢閲制度ヲ改メ大體本府ニ於テ全鮮ヲ統一シテ檢閲ヲ施行スルコトトシ之カ改善ヲ圖ラムトス

集會結社ニ在リテモ制度改正以來秩序公安ヲ妨害セサル限リ其ノ自由ヲ容認シ一般ニ政治的集會ヲ禁止スル從來ノ制限ヲ廢シテ文化的取扱方針ヲ採リタリ隨テ爾來各種團體結社ノ組織年年簇生シ最近ニ於テ其ノ現在數四千有餘ニ達シ政治的結社ノ如キモ現ニ數種ヲ存スルニ至レリ而シテ集會ニ至リテハ殆ト日日隨處ニ行ハルルモ公安上著シキ支障アルヲ見ス

中樞院ハ總督ノ諮詢機關ニシテ重要政務ニ付努メテ之ニ諮詢スル方針ヲ採リ毎年數回ノ會議ヲ開キテ審議應答セシムルコトトセリ而シテ大正十年四月職員ノ名稱及待遇ヲ改ムルト同時ニ決議ニ關スル從來ノ制限ヲ撤廢シテ參議ニモ表決權ヲ附與シ且新ニ任期ヲ設ケテ議員更新ノ途ヲ開キ尙地方在住者ノ中ヨリ識見聲望アル者ヲ新ニ選拔シテ議員ニ加ヘ以テ民意ノ暢達ニ資セリ

大正八年八月總督府官制改革後民間ノ利害ニ直接又ハ廣ク影響スル事項ト調査審議機關ニ對シテハ民意尊重ノ趣旨ニ依リ努メテ民間人士ヲ之ニ參加セシムルコトトシ從來存立スル土木會議朝鮮民事令及民籍法改正調査委員會等ニハ夫夫新ニ内鮮人ノ民間委員數名ヲ選任シ官制改革後ニ於テ新設シタル朝鮮情報委員會舊慣及制度調査委員會臨時教育調査委員會教科書調査委員

會產業調査委員會等ニ在リテハ組織ノ初ヨリ民間委員選任ノ制ヲ設ケ就中臨時教育調査委員會  
産業調査委員會ニ於テハ總督府在職者以外ノ委員大多數ヲ占メ内鮮人中斯道ニ學識經驗アル者  
ヲ舉ケ純然タル民間人士ヲ比較的多數選任セリ

**施政方針ノ周知** 從來本府ニ於テハ各種ノ印刷物ヲ以テ内外事情又ハ朝鮮事情ノ紹介ニ努メ  
ツツアリシカ更ニ此等ノ規模ヲ擴張シテ新ニ施政方針ノ周知徹底施政ノ真相ニ關スル紹介朝鮮  
事情ノ内外ニ對スル紹介内地事情ノ朝鮮ニ對スル紹介等ヲ事務ヲ掌ル爲庶務部文書課ニ情報係  
ヲ設置シ次テ大正十一年十月該情報係ヲ擴張シ之ヲ在來ノ統計課ト併合シテ調査課トナシ情報  
事務ノ擴充ヲ圖ルト共ニ諸般ノ調査ヲ行フコトトセリ而シテ此等ノ事務ニ對スル調査審議ノ機  
關トシテハ大正九年十一月本府ニ朝鮮情報委員會ヲ設ケ政務總監ヲ委員長トシ官吏委員ノ外特  
ニ民間ニ於テ此ノ方面ノ知識經驗アル者數名ヲ委員ニ委囑シ隨時會合シ内鮮事情紹介ノ方法及  
組織ニ付審議ヲ重ネタリ

**形式主義ノ刷新** 總督府從來ノ施政ハ往往時運ノ變遷セル朝鮮ノ實情ニ適切ナラサルニ至リ  
タルモノナキニ非サリシヲ以テ官制改革以來著著刷新ヲ行ヒ大正八年八月先ツ警察官稅關吏監  
獄吏等ノ如キ特殊ノ必要アル者ヲ除クノ外總テ一般文官ノ制服帶劔ヲ廢シタリ但シ司法官ニ在  
リテハ同九年十月内地ノ現制ニ準據シテ其ノ服制ヲ定メ辯護士職服ノ制モ亦内地ノ現制ニ則リ  
テ之ヲ定メ法廷立會ノ際著用セシルムコトトシ次テ同十年三月監獄吏同六月稅關職員ノ服制ヲ  
改正シタリ



又總督府ニ於ケル執務振リハ動モスレハ中央集權ノ過クルノ傾向アリシヲ以テ事務ノ簡捷ヲ圖ルト同時ニ地方官廳ノ權限ヲ擴張スルノ措置ヲ講シ大正九年一月先ツ報告例ノ改正ヲ行ヒ所屬官署ヨリ徵スル定期報告ヲ必要ナル最小限度ニ削減シテ地方廳ノ負擔ヲ輕減シ四月更ニ委任事項規程ノ改正ヲ行ヒ本府内ニ於テハ總督政務總監ノ決裁事項中ノ一部ヲ各局部長ニ移シ所屬官署ニ對シテハ其ノ長ノ委任範圍ヲ擴大シタルノミナラス森林河川道路學校等ニ關スル事項ニシテ單行法令ヲ改正シ地方廳ニ事務ヲ委任シタルモノ亦頗ル多シ次テ同年十二月總督府處務規程ノ改正ヲ行ヒ從來煩雜ナリシ文書ノ取扱方ヲ簡易迅速ナラシメ大正十年二月及八月ニ地方廳判任官以下ノ任免及懲戒權竝道内各部及府郡島定員ノ決定權ヲ道知事ニ移屬シ同年十二月道地方費豫算ノ調製道ノ各部内及府郡島ノ事務分掌竝處務ニ關スル規程制定等ヲ道知事ノ專行ニ委シ面ノ歲計及職員ニ關スル道知事ノ認可權ノ一部ヲ郡守島司ニ移シ其ノ他苟モ煩瑣ニ失スト認ムル事項ニ付テハ努メテ手續ヲ省略シ以テ處務ノ敏活簡捷ヲ圖レリ

### 内鮮融和ノ施設

朝鮮人タル官公吏ヲシテ内地ノ事情ヲ了知セシムカ爲從來朝鮮人郡守ヲ

簡拔シ又ハ中樞院職員ヲ勸奨シテ内地府縣及樞要地ヲ巡回視察セシメタルカ鮮内地方ノ啓發竝内鮮融和ニ資スル所尠カラサルヲ以テ百方朝鮮人ノ内地視察ヲ獎勵シ尙各道ニ於テモ年年其ノ主權ノ下ニ而吏員學校職員其ノ他公職者地方有志者等ヲシテ内地視察團ヲ組織セシメツツアリ又新ニ活動寫眞班ヲ設ケ大正九年五月以來年年東京大阪其ノ他ノ樞要地及各府縣ニ於テ朝鮮事情ノ巡回映寫ヲ行ヒ之カ紹介ニ於テ相當ノ效果ヲ收メタリ又同年八月以降年年内地ノ情況ヲ

撮影シタル活動寫眞ヲ各道主要地ニ於テ映寫シタルニ觀覽者ハ概ネ眼前ニ映出スル内地發達ノ狀況ニ驚嘆シ啓發スル所多ク内鮮融和上裨益スルトコロ尠カラサルヲ以テ更ニ間島及環脊地方並滿洲露領中朝鮮人移住者ノ多キ地方ニ於テ年年之ヲ映寫觀覽セシメ到ル處好感ヲ以テ迎ヘラレツツア

前述内地事情ノ活動寫眞ハ更ニ之ヲ複寫シテ各道ニ配付シ各道ヲシテ各自所藏ノ映畫ト共ニ臨時管内各地ヲ巡回映寫シ同時ニ講演會ヲ開キテ施政ノ趣旨ヲ説明シ專ラ内鮮ノ融和ト施政方針ノ徹底トニ努メシメツツアリ尙今後益新材料ヲ撮影シテ内地朝鮮間ノ相互紹介並社會教育ノ普及ニ利用シ更ニ外國ニ對シテモ朝鮮事情ノ紹介ヲ爲サムトスルノ計畫ニシテ既ニ大正十年九月ニハ朝鮮事情ノ映畫ヲ米國ニ送付シ紐育其ノ他各地ニ於テ委託映寫セシメタリ

**慣習及文化ノ尊重** 朝鮮固有ノ文化並慣習ヲ尊重シ苟モ採ルヘキモノアラハ採リテ以テ統治ニ資スルハ即チ本府施政ノ一方針ナリ

本府ニ於テハ從來中樞院ノ附帶事業トシテ舊慣及制度ノ調査ヲ行ヒ之ヲ立法ノ資料並裁判ノ準則ト爲シ且政務ノ參考ニ供シタルカ更ニ之ヲ擴充シテ施政上一層效果アラシムル爲大正十年四月新ニ舊慣及制度調査委員會ヲ設ケ内鮮人ノ民間委員數名ヲモ特ニ之ニ選任シ隨時委員ヲ會シテ調査ノ結果ヲ審議決定シ之ヲ各局部ニ廻付シテ參考ニ供セシカ行政整理ノ結果各種委員會ノ減廢ニ伴ヒ本委員會モ大正十三年十二月途ニ之ヲ廢止スルノ已ムナキニ至レリ然レトモ右ハ單ニ委員制度ヲ廢止シタルノミニシテ從來ノ舊慣制度調査事業ハ依然トシテ資料ノ補充調査ト

共ニ編纂ノ進行ヲ期シツツアリ尙中樞院ニ於テ制度舊慣調査ノ一部トシテ大正五年以降内鮮古來ノ關係ヲ審ニスル朝鮮半島史及朝鮮古來ノ人物ノ性行閱歷事業等ヲ略叙スル朝鮮人名彙考ノ編纂ニ著手シタルカ別ニ學術的ノ朝鮮史編纂ノ必要ヲ認メ從來ノ計畫ヲ變更シ大正十一年十二月朝鮮史編纂委員會ヲ設ケ内鮮人中朝鮮史ニ造詣アル學者ヲ簡選シテ委員トナシ同十二年一月ヨリ之カ編纂事業ニ著手シタリ然レトモ本事業ヲ完成セムニハ更ニ權威アル組織ニ改ムルノ必要ヲ感シ同十四年六月朝鮮史編修會官制ノ公布セテレ顧問委員幹事修史官等ノ任命ヲ見ルニ至リ爾來著事業進行中ニ在リ

由來朝鮮ノ尊墓思想ハ其ノ根柢頗ル深ク祖先崇拜ノ先天的觀念ト儒學ヨリ來レル長上尊敬ノ習慣ト道教ノ觀念ト三者相結合シ墳墓ノ位置形狀ハ現世ニ於ケル人倫ノ標準未來ニ於ケル家門ノ繁榮ヲ支配スルモノト爲スヲ以テ墳墓地ノ選定ニハ最大ノ努力ヲナシ暗葬偷塚スラ盛ニ行ハレ之カ爲國土荒廢シ爭訟絶エス延イテ公安ヲ紊スノ狀態ナリシヲ以テ併合ノ當初墓地規則ヲ制定シテ此ノ弊害ヲ匡救セムトシタルモ取締急激ニ失シ却テ民情ニ適セサルモノアリ仍テ大正八年九月之ヲ改正シ從來墓地ハ原則トシテ公共團體ニ限リ其ノ設營ヲ許シ埋葬ハ之ヲ共同的ニ行フコトヲ要セシヲ今後ハ個人ト雖三千坪以内ニ限リ既存ノ祖先又ハ配偶者ノ墳墓ニ接續シテ私有墓地ヲ設クルヲ許スコトニ改メタリ

又朝鮮人ハ日常獸肉ヲ嗜用シ殊ニ廢弔時ニ於テ缺クヘカラサル食品トスルノ慣習アリテ各地屠獸ノ風熾ナルカ故ニ併合以前ヨリ屠獸ニ關スル法規ヲ設ケ之カ取締ヲ嚴ニセルモ現在屠場數

多カラサルノミナラス羊豚犬ノ如キモ法規上屠場外ノ屠殺解體ヲ許サス地方人民一般ノ最モ不便トスル所ニシテ民情慣習ニ適セサルモノアリシヲ以テ大正八年十二月此ノ制限ヲ解除シタリ以上列舉シタル所ノ外内鮮人間ノ差別撤廢教育及産業ノ開發ニ關スル根本方策ノ確立財政ノ伸張地方自治ノ準備管刑令及會社令ノ廢止内鮮人通婚ノ民籍手續並朝鮮人ノ能力ニ關スル法規ノ制定朝鮮語ノ將勵美術展覽會開催等新方針ノ實現ニ力ヲ致シタルモノ尠カラス

### 第三節 地勢及氣候

#### 一 地 勢

**地形** 朝鮮ハ亞細亞ノ東南ニ斗出セル一大半島ニシテ地勢南北ニ長ク東西ニ短ク西南ノ沿岸ニ無數ノ島嶼ヲ擁ス本陸ハ南北最長ノ處二百十里ニ達シ東西最廣ノ處ト雖九十里ヲ超エス東經百二十四度十一分ヨリ百三十度五十六分二十三秒ニ至リ北緯三十三度六分四十秒ヨリ四十三度三十六秒ニ互ル總面積一萬四千三百二十方里海岸線延長四千三百九十五里ニ達ス東ハ日本海ニ面シ西ハ黃海ニ臨ミ北ハ長白山脈鴨綠江及豆滿江ノ一部ヲ以テ滿洲及露領沿海州ニ連リ南ハ朝鮮海峽ニ瀕シ對馬ヲ隔テテ本上及九州ト相對ス

朝鮮ノ海岸ハ東方ト南方及西方トヲ比較スルニ著シキ差異アリ東海岸ハ出入極メテ尠ク岬灣島嶼甚タ稀ニシテ隨テ良港ニ乏シク僅ニ元山城津清津雄基等アルニ過キス然ルニ南及西ノ海岸

ハ長汀曲浦相連リ宛モ鋸齒ノ如ク大小ノ島嶼蕃布星羅シテ幾多ノ内海浦灣ヲ形成シ釜山鎮海馬山木浦群山仁川鎮南浦等諸港ノ外錨地頗ル多シ

**地勢** 朝鮮ノ地勢ヲ見ルニ北境ニハ長白山脈蜿蜒トシテ東方ヨリ南西ニ走リ一枝南ニ延ヒ平安咸鏡ノ境ヲ劃シテ江原道ニ入り海岸線ニ沿ヒ南方ニ駛リ以テ半島ノ脊梁骨ヲ爲ス此ノ如ク大山脈東方ニ偏在スルカ故ニ本山脈以東ノ地ハ勾配急峻ニシテ殆ト平野ト稱スヘキモノナク隨テ河川ノ大ナルモノナシ之ニ反シ本山脈以西ハ比較的緩傾斜ヲ爲シ平野少カラス鴨綠江大同江漢江錦江洛東江等ノ巨川其ノ間ニ縈流シテ舟楫ノ便灌溉ノ利アリ地味概シテ豐饒ナリ

## 二 氣候

**氣候** 朝鮮ノ氣溫ハ寒暑共ニ概ネ酷烈ニシテ春秋ノ季間短ク又晝夜氣溫ノ較差大ニシテ國境地方ニ於テハ時トシテ二十五度ニ達スルコトアリ是レ半島ノ氣候カ主トシテ大陸ノ影響ヲ受クルニ因ル故ニ朝鮮ニ於テモ寒氣ノ嚴烈ナルハ中部以北ノ内陸ニシテ南部ハ寒氣斯ノ如ク酷シカラズ又冬季ニ於ケル寒氣ハ一ニ季節風ノ盛衰ニ伴ウテ消長シ一寒一暖各數日ニ互リテ相交錯ス俚俗ニ之ヲ三寒四溫ト謂フ

即チ朝鮮ノ年平均氣溫ハ南岸ニ於テ攝氏(以下之ニ同シ)十三度餘ニ當リ北進スルニ隨ヒ次第ニ遞下シ京仁地方ハ十一度弱國境内陸ニ入レハ四度内外トナル

**風向及雨雪量** 亞細亞大陸ノ東部ハ一般ニ季節風ノ勢力卓越スルヲ以テ朝鮮ニ於テモ主風ノ

方向ハ季節ニ依リ略一定セリ雨雪ノ年量ハ滿洲蒙古地方ヨリ潤澤ナルモ本土ニ比スレハ概ネ寡少ニシテ半島ノ大部分ハ八百乃至千二百耗ナリ雨雪量ノ分布ハ南岸ニ最も多ク年量千四百餘耗ニ達スル所アリ其ノ他平北全北ノ一部ニハ局部的多雨ノ地アリテ其ノ量略南岸ニ匹敵ス之ニ反シ黃海平南西部地方ハ咸鏡南北道ト共ニ最寡少ニシテ八百耗以内ナルカ殊ニ豆滿江流域ニハ五百耗ニ達セサル地方アル等一般ニ雨雪量ノ分布複雑ニシテ且年年降下スル雨雪量ノ變動頗ル顯著ナリ

又朝鮮ハ幸ニ颱風ノ經路外ニ在リ之カ爲災害ヲ受クルコト尠シ然レトモ七八月ノ交、局部的ニ異常ノ豪雨ヲ齎シ時トシテ優ニ一日量三百耗ヲ超過スルコトアリ半島各地ノ河川之カ爲ニ氾濫シ農作物其ノ他ニ損害ヲ與フルコト珍シトセス

朝鮮ハ雨量比較的尠クシテ空氣乾燥シ加フルニ日照時數多キカ故ニ蒸發旺盛ニシテ元山地方ヲ除クノ外一般ニ降水量ヲ凌駕ス其ノ年量ハ大邱釜山地方ノ一千五百耗弱ヲ最トシ北進スルニ隨ヒ漸次減少ス

霧 朝鮮近海ノ濃霧ハ著名ナルモノニシテ其ノ發生區域全沿岸ニ亙ル就中多島海附近最も多ク濃霧日數年內七十日内外ニ及ヒ元山以南ノ東岸地方最も少シ又濃霧ハ陸岸ヲ距ルニ隨ヒ益盛ニシテ六、七月ノ最盛期ニ於テハ三晝夜亙リテ衰退セサルコトアリ

## 第四節 戶口

**沿革** 朝鮮ニ於テハ往時戸口調査稀ニ行ハレサリシニ非サレトモ其ノ目的トスル所主トシテ課税ノ基礎ヲ定ムルニ在リシノミナラス所謂隱戸ト稱シ課税私服ノ爲戸口ヲ隱蔽スルノ陋習アリ其ノ統計固ヨリ信スルニ足ラス後年我カ保護政治肇始セラレ庶政ノ改善ニ著手スルニ方リ舊韓國政府警務顧問ハ施政ノ基本ヲ明確ナラシメ併セテ警察ノ運用ヲ確實ニセムカ爲明治三十九年十一月各道警務顧問支部ニ訓令シ一定ノ期日ヲ以テ戸口ノ實地調査ヲ行ハシメタルコトアリ蓋シ朝鮮ニ於テ純然タル戸口調査ヲ目的トシテ統一のニ戸口ヲ調査シタルハ之ヲ以テ嚆矢トス當時諸般ノ弊竇尙未タ其ノ跡ヲ絶タス之カ調査ノ困難意料ノ外ニ出テ統計ノ精確ヲ期スル能ハサリシト雖之ヲ往時ノ調査ニ比スレハ遙ニ正鵠ニ近キモノアリ即チ從前人口ノ如キ常ニ大約五百餘萬ト稱セラレタルニ過キサリシカ本調査ノ結果ニ依レハ當時ノ朝鮮人現住戸口ハ戶數二百三十三萬八十七戶、人口九百七十八萬一千六百七十一人ヲ算スルニ至レリ

**朝鮮人ノ增加率** 由來朝鮮ニ於テハ衛生狀態極メテ不良ニシテ死亡率頗ル高キモ一面出生率更ニ其ノ高位ニ在リ隨テ人口ノ自然増加率必スシモ低カラス加之併合以來諸般ノ弊竇漸次除去セラレ民籍事務其緒ニ就クニ隨ヒ戸口調査益精確ヲ加ヘ申告漏戸口ノ發見尠カラサリシヲ以テ朝鮮人ノ人口統計ハ併合後數年間毎年異常ノ増加ヲ示シタルカ其ノ後漸次平調ニ歸セリ即チ朝鮮人ノ現住人口ハ明治四十三年末ニ於テ總數一千三百十二萬餘人ヲ算セシモノ爾後毎年順次七十萬人乃至三十萬人ヲ増加シ大正六年末ニ於テ總數一千六百六十一萬餘人ニ達シタリ然ルニ最近ニ於ケル朝鮮人ノ現住人口ハ大正七年ニ於テ七萬九千五百餘人同八年ニ於テ八萬六千四百餘

人ノ増加ヲ示シ八年末現在數一千六百七十八萬人ヲ算セリ此ノ人口増加數ハ從前ノ例ニ比シ寡少ニ失スルノ感ナキニ非サレトモ輒近調査略正確ヲ得テ申告漏ノ發見殆ト無キニ至リタルト此ノ兩年ニ於テ前數年ニ比シ出生率ノ大差ナキニ反シ死亡率ノ著シク増進シタル等トヲ主因トシテ此ノ結果ヲ來セルモノナルカ如シ然ルニ大正九年以降人口増加率略常態ニ復シ同年ニ於テ十三萬二千餘人、同十年ニ於テ十四萬三千餘人、同十一年ニ於テ十四萬八千餘人、同十二年ニ於テ二十三萬八千餘人、同十三年ニ於テ十七萬二千餘人、同十四年ニ於テ九十二萬三千餘人ヲ増加シ十四年末現在數一千八百五十四萬三千二百二十六人トナレリ今試ニ朝鮮人ノ出生率ノ死亡率ニ對スル超過歩合ヲ見ルニ最近五年ノ平均増差ハ人口一千人ニ付一二・八四ニシテ最近十年ノ平均増差ハ人口一千人ニ付九九・九ヲ示スカ故ニ現時ニ於ケル平年ノ人口増加數ハ特殊事情ノ發生セサル限リ約二十萬人内外ト見ルヲ妥當トスヘキカ如シ

### 内地人ノ移住

明治九年釜山開港後ニ於テ定著ノ端ヲ開キ日清役前後漸ク増進シ人口一萬内外ヲ算スルニ至リタレトモ其ノ移住地ハ主トシテ開港市場ニ限ラレタリ然ルニ日露役前後朝鮮ニ於ケル帝國勢力ノ興隆鐵道縱貫線ノ開通ト共ニ頓ニ發展ノ基礎ヲ確立シテ其ノ分布漸ク内陸各地ニ波及シ殊ニ保護政治確立後ニ於テ著シク其ノ數ヲ増加シタリ更ニ併合後ニ至リテハ地方安寧ノ確立、新政ノ普及、産業交通其ノ他各種施設ノ進展ニ伴ヒ順調ナル發達ヲ遂ケ其ノ分布年ヲ逐ウテ稠密ヲ加ヘタリシカ歐洲戰亂發生後内地財界ノ異常ナル發展ニ因リ移住増加ノ趨勢稍減退セリ



即チ内地人ノ現住人口ハ明治二十二年ニ於テ僅ニ五千餘人ヲ算スルニ過キサリシモノ同二十七八年ニ於テ一萬人内外トナリ同三十八年末ニ於テ四萬二千四百六十人ニ達シタリシカ爾後頓ニ移住ノ趨勢ヲ促進シ明治三十九年及同四十四年ノ各三萬九千餘大正元年ノ三萬三千餘ヲ最大ノ人口増加數トシ其ノ他大體毎年二萬人内外ヲ増加シ明治三十九年末ニ於テ八萬一千七百餘人其レヨリ五年後ノ同四十四年末ニ於テ二十一萬六百餘人更ニ五年後ノ大正五年末ニ於テ三十二萬九百餘人ヲ算スルニ至レリ然ルニ其ノ後内地財界好況等ノ影響ヲ受ケテ人口増加率漸減ノ狀勢ヲ成シ大正六年ニ於テ一萬一千餘同七年ニ於テ四千四百餘同八年ニ於テ九千七百餘同九年ニ於テ一千二百餘ノ増加ヲ示スニ過キサリシカ同十年以降ハ内地ニ於ケル財界ノ不況ト鮮内治安恢復ノ周知トノ影響ニ因リ更ニ戰前ノ常態ニ復シ同十年ニ一萬九千七百餘同十一年ニ一萬八千八百餘同十二年ニ一萬六千五百餘同十三年ニ八千五百餘人同十四年ニ一萬三千百餘人ヲ加ヘ、十四年末現在數四十二萬四千七百餘人トナレリ

**外國人ノ移住** 其ノ數甚タ多カラス且年ニ依リ消長ナキニアラサレトモ大體ニ於テ増加ノ趨勢ニ在リ即チ外國人ノ現住人口ハ明治三十九年末ニ於テ五千四百三十二人同四十三年末ニ於テ一萬二千六百九十四人ナリシモノ大正八年末ニ於テ一萬九千七百八十人同九年末ニ於テ二萬五千六十一人同十年末ニ於テ二萬五千九百四十二人同十一年末ニ於テ三萬二千二百二十九人同十二年末ニ於テ三萬五千三十九人同十三年末ニ於テ三萬六千九百八十一人同十四年末ニ於テ四萬七千四百六十人ヲ算スルニ至レリ現住外國人ハ支那人大部分ヲ占メ常ニ其ノ九割以上ニ居ル

**臨時戸口調査** 大正九年ニ於テハ十月一日ヲ期シ國勢調査ヲ施行スルノ豫定ナリシモ騷擾鎮靖後一部人心尙安定ヲ缺クモノアリシヲ以テ之カ計畫ヲ變更シ特ニ同日ヲ以テ臨時戸口調査ヲ行ヘリ

**簡易國勢調査** 國勢調査ハ明治三十五年法律第四十九號ニ依リ十年毎ニ施行スルコトナリ居リシカ大正十一年法律第五十一號ニ依リ本調査後五年目ニ相當スル年ニ於テ簡易ナル調査ヲ施行スルコトニ改正セラレ大正十四年ハ恰モ大正九年第一回國勢調査ヨリ起算シテ五年目簡易國勢調査ノ施行年ニ當レリ

朝鮮ニ於テハ上述ノ如ク第一回ノ本調査ヲ施行セサリシヲ以テ最初第一回ノ調査ヲ基準トセル五年目ノ簡易國勢調査ハ之ヲ施行セス第一回國勢調査ノ際施行セルト略同様ノ方法ニ依リ臨時戸口調査ヲ行フコトニ決定シ大正十三年度ヨリ三箇年ノ繼續事業トシテ四萬八千五百十七圓ヲ計上シ著著其ノ準備ヲ進メツツアリシカ同十四年五月勅令第二百一號公布ノ結果朝鮮ニ於テモ當然簡易國勢調査ヲ施行セサルヘカラサルコトナリタリ然ルニ豫算ハ既ニ決定後ニ屬シ如何トモ爲ス能ハス依テ右臨時戸口調査費ヲ以テ國勢調査ノ經費ニ充當スルコトトシ且地方費ヨリ幾分府面費ニ補助セシムルト同時ニ府面ノ事務執行ニ要スル經費ハ當該府面ヲシテ之ヲ負擔セシムルコトトシ十四年十月一日之カ調査ヲ實施セリ

(イ)國勢調査ニ依ル世帯及人口ノ概況 朝鮮ニ於ケル國勢調査ノ結果ニ依ル人口總數ハ一千九百五十二萬二千九百四十五人ニシテ内地朝鮮臺灣樺太ノ合計人口總數八千三百四十五萬四千三

百七十一人ニ對シ朝鮮ハ二割三ヲ占ム

(ロ)大正十三年末現住人口トノ比較 從來ノ年末現在ニ依ル人口調査ハ調査ノ時期ニ於テ現在スルト否トヲ問ハス現住地ニ於テ調査シタルモノナリ然ルニ國勢調査ハ現住所ノ有無トヲ問ハス苟モ朝鮮ニ現在スル者ニ付テハ總テヲ調査シタルモノナレハ彼此ノ間調査ノ方法ヲ異ニシ人口ノ性質ヲ同フセサルカ故ニ之ヲ直ニ比較對照スルハ固ヨリ妥當ヲ缺クノ嫌ナシトセサレトモ假ニ大正十三年末現住人口ト比較スレハ其ノ千八百六萬八千百十六人ニ對シ今回ノ調査ニ依ル人口ハ百四十五萬四千八百二十九人ノ増加ヲ示セリ

(ハ)人口ノ密度 朝鮮ニ於ケル人口ノ密度ハ一方里ニ付千三百六十四人ニシテ内地ノ二千四百二十五人ニ比スレハ猶遙ニ人口ノ稀薄ナルヲ見ル

(ニ)人口ノ男女別 人口總數千九百五十二萬二千九百四十五人中男一千二萬九百四十三人、女九百五十萬二千二人ニシテ男ノ女ニ超過スルコト五十一萬八千九百四十一人、女百人ニ付男百五人九ニ當ル

ホ道別ニ見タル人口 道ノ廣袤同シカラス人口分布ノ狀態亦等シカラサルカ故ニ左表道別世帯及人口表ニ示スカ如ク各道ノ人口ハ頗ル不同ナリ今單ニ其數ノ多キモノヨリ順次舉示スレハ慶尙北道ノ二百卅三萬ヲ首位トシ全羅南道ノ二百十五萬、慶尙南道ノ二百二萬、京畿道ノ二百一萬之ニ亞キ他ハ多ク百五十萬以下ニシテ忠清北道ノ八十四萬、咸鏡北道ノ六十二萬ヲ最少トス各道ノ人口密度ヲ檢スルニ地理的關係竝都鄙人口聚積ノ狀態異ナルモノアルカ故ニ粗密一樣ナラス

廣尙南道ノ一方里ニ付二千五百三十四人ヲ首位トシ全羅北道ノ二千四百七十四人、忠清南道ノ  
 二千四百三十七人、京畿道ノ二千四百三十人之ニ亞キ全鮮平均ニ相當スルモノハ黃海道ニシテ最  
 モ低キモノハ咸鏡北道ノ四百七十五人トス而シテ内地ノ平均密度ニ達スルモノハ慶尙南道・全羅  
 北道・忠清南道・京畿道ノ四道ノミナリ

世帯及人口表

大正十四年十月一日現在

道	世帯數		人口數		女百ニ對スル男數
	總數	普通世帯	總數	男	
京畿道	三九二、一六四	二八六、三九四	二、〇一九、一〇八	一、〇四三、六五五	一〇七・〇
忠清北道	一六〇、三三五	一五九、三三五	八四七、四七六	四三七、七七二	一〇六・九
忠清南道	二四〇、二四九	二三八、六七六	一、二八二、〇三八	六六二、九九六	一〇七・一
全羅北道	二二〇、六二〇	二六八、九八〇	一、三六九、〇二〇	七〇九、五二二	一〇七・六
全羅南道	四四三、六六三	四四〇、二四〇	二、一五八、五二三	一、〇九〇、四八九	一〇一・一
慶尙北道	四三九、七八七	四三六、八二六	二、三三二、五七二	一、一九二、〇五四	一〇四・五
慶尙南道	三九八、五〇一	三九四、一八八	二、〇二二、八八七	一、〇三二、五一〇	一〇四・二
黃海道	二八八、二六六	二八六、三三六	一、四六一、八七九	七四一、二八三	一〇一・九
平安南道	二三四、一八一	二二三、三二二	一、二四一、七七七	六三三、〇三〇	一〇三・五
平安北道	二五八、五〇六	二五九、一九七	一、四一七、〇九二	七八三、三八四	一〇五・八
江原道	二四七、六三九	二四三、九八二	一、三三三、三五二	六九七、九七九	一〇一・〇
咸鏡南道	二四〇、九〇七	二三八、九一八	一、四二二、九九六	七二八、七四八	一〇六・五

世帯	總數		世帯	總數			
	普通	淨		男	女		
威 鏡 北 道	107,079	105,338	1,741	616,146	355,516	600,710	108,111
計	37,707,733	36,666,691	340,823	1,953,395	1,010,943	945,011	10,599

今併合後累年末ノ現住戸口竝大正十三年末ノ道別現住戸口及職業別現住人口ヲ表示スレハ左如シ

現 住 戸 口

大正十四年十二月末日

道	戸 數			人 口			
	内地人	朝鮮人	外國人	内地人	朝鮮人	外國人	
京 畿 道	26,157	352,628	21,050	1,044,797	1,886,666	93,880	1,942,555
忠 清 北 道	21,095	154,335	2,791	73,277	800,992	911	829,330
忠 清 南 道	53,375	336,188	7,911	1,956,641	1,321,611	2,638	1,443,855
全 羅 北 道	69,077	255,956	5,888	2,323,451	1,321,411	2,017	1,340,995
全 羅 南 道	78,649	477,161	5,777	4,556,077	2,082,433	2,325	2,116,376
慶 尙 北 道	108,588	444,359	5,123	4,167,711	1,233,197	1,670	2,266,559
慶 尙 南 道	189,911	366,433	4,123	3,898,877	1,882,377	1,622	1,961,931
黃 海 道	44,100	274,747	7,088	2,798,665	1,398,444	2,515	1,415,655
平 安 南 道	103,633	317,534	10,775	3,389,971	1,018,219	4,080	1,246,829
平 安 北 道	52,216	240,529	3,169	2,489,944	1,359,710	2,190	1,383,339
合 計	1,044,797	3,526,628	21,050	10,447,977	18,866,666	93,880	19,425,555

江原道	二七九七	二二八五六八	三六五	一四一,七三〇	八六三	一,三〇〇,二九〇	一,〇八	一,三〇九,九五〇
咸鏡南道	五八二〇	二二八九三三	一〇,七二	一三五,八四	一〇,三三九	一,三三二,五四八	三,五五五	一,三三四,四四二
咸鏡北道	六四五二	九六,〇三五	一,七九	一〇,三七五六	一〇,九七	五八七,〇三四	四,三三九	六二二,〇〇〇
總計	一二三,三四四	三,四八四,四八一	二二,八八九	三六〇,九六四	四二,四七〇	一,八五四,三三三	四七,四六〇	一,九〇五,五三三
大正十三年	一一,一九九	三三〇,九四五一	一一七〇	三三三,〇八〇	四一,一九九	一,七六九,五四〇	三六,九八二	一,八〇六,八二六
同十二年	一一〇,四九九	三,二八二,七九二	一〇,九五〇	三,四〇四,一八一	四〇,三〇二	一,七四六,九一三	三五,〇三九	一,七八四,九六三
同十一年	一〇六,九九一	三,二四二,四三三	一〇,二二九	三,三五九,五五二	三八六,四九三	一,七三〇,八二九	三二,二二九	一,七六六,七六一
同十年	九九,九五九	三,二〇二,二二五	七,五三四	三,三〇八,六二四	三六七,六一八	一,七〇九,三五八	二五,九四三	一,七四九,二九一
同九年	九四,五二四	三,一九二,一五三	七,三三二	三,二九二,九七九	三四七,八五〇	一,六九二,〇七八	二五,〇六一	一,七二八,八九八
同八年	九七,六四四	三,一五二,三二八	五六七九	三,二五五,五五一	三四六,六一九	一,六七八,三二〇	一九七,八〇	一,七四九,九〇九
同七年	九三,六二六	三,一三九,一四〇	五,一九五	三,二三七,九六一	三三六,八七二	一,六六九,七〇七	三二,四三三	一,七〇五,七〇三
同五年	九〇,三五〇	三,〇七二,〇九二	四,九二〇	三,一六七,三六二	三三〇,九三八	一,六三〇,九一七	一八〇,三三	一,六六八,二二九
同三年	八三,四〇六	三,〇三三,八六	四,五四九	三,一三二,二八一	二九二,二七	一,五六二,〇七二	一八〇,二五	一,五九九,九二二
明治四十三年	五〇,九九二	二,七四九,九五六	三,一五五	二,八〇四,一〇三	一七二,五四三	一,三二八,七八〇	一一,六九四	一,三三二,〇一七

現住人口職業別

大正十四年十二月末日

種族別	農業	牧畜業	林業	漁業及鹽業	工業	商業及交通業	公務及自由業	其ノ他ノ有業者	無職業及不詳	合計
內地人	三九,〇三〇	一一,八〇一	六六,八六四	四二,六五八	一三三,七三三	一四〇,九五	一一,三三二	一〇,四八四	四四,七四〇	三九〇,〇三〇
朝鮮人	五四四,一九〇	二五,四九六	四二,六五八	一,一五三,三五二	四二,二三八	六二五,八二四	二二,七四八	二二,七四八	一,一五三,三五二	五四四,一九〇
外國人	九三二	九五	六,三七二	四,四四七	一,三二一,〇七二	一,六七二	六四,二四八	三,四七	四七,四六〇	九三二
總計	五四八,九五四	二六四,三九三	四九四,八九四	一,三二一,〇七二	五五八,八二五	六四,二四八	二四,八二五	二四,八二五	一,三二一,〇七二	五四八,九五四

第一章 總說

**人口ノ密度** 大正十四年十二月末日現住人口ノ一方里平均密度ハ朝鮮人一千二百九十五人七内地人二十九人六、外國人三人三、合計一千三百二十八人六ニシテ人口百ニ對スル内鮮外人ノ割合ハ朝鮮人九十七人五、内地人二人三、外國人〇人二ニ當リ男百ニ對スル女ノ割合ハ朝鮮人九十五人九、内地人九十二人、外國人十五人三ナリトス

## 第五節 在外朝鮮人ノ狀況

**在留鮮人ノ分布** 帝國外ニ在留スル朝鮮人ノ數ハ統計ノ精確ヲ期スルニ由ナク總數百萬ト稱シ或ハ二百萬ト號スルモ其ノ實數ハ百萬内外ノ見込ニシテ大部分ハ滿洲及西伯利ニ居住シ滿洲ニ在リテハ西北間島ヲ中心トシテ東三省一帶ニ散在シ就中北間島ニハ約三十五萬ノ移住鮮人アリ又露領ニ在リテハ浦潮斯德尼古里斯克等ヲ中心トシテ多數在住シ就中沿海縣一帶ニ涉リテ最も濃密ナルヲ認ム彼等ハ多ク農業ニ從事シ殊ニ水田ノ經營ハ其ノ最モ得意トスル所ナリ而シテ北米及布哇、墨西哥地方ノ在住者ハ多クハ先年(東洋移民自由時代)勞働者トシテ移住又ハ轉航シタル者及其ノ子孫ナリ

**移住ノ沿革** 由來生活ニ容易ナル地ヲ求メテ轉轉移住セムトスルハ朝鮮人ノ通有性ニシテ其ノ海外移住ハ往往政治的失意若ハ不平ヨリ出テタルモノナキニ非スト雖其ノ大體ハ専ラ生活上ノ必要ニ因由セルモノナリ殊ニ露領沿海州及滿洲間島地方ハ朝鮮ト接壤セルノミナラス膏腴未墾ノ地多キカ故ニ此等地方ニ於ケル朝鮮人ノ移住ハ其ノ沿革頗ル舊ク農業ノ有利ナルヲ聞キ漸

次先著移住者ノ跡ヲ追ウテ朝鮮内ヨリ此等地方ニ移住スル者ニシテ今尙其ノ跡ヲ絶タス就中豆滿江ノ對岸ナル北間島方面ノ移住ハ數百年前ニ淵源シ其ノ集團最モ濃密ニシテ朝鮮人ノ在住者常ニ十音支那人ニ數倍セリト云フ

**在外不逞鮮人ノ概況** 國外在留朝鮮人中ニハ往往不良者混入シ絶エス排日ヲ宣傳シ朝鮮ノ獨立ヲ唱ヘ特ニ大正八年騷擾事件以來上海ヲ中心トシテ各地ノ不逞鮮人ハ互ニ相聯絡シ妄動ヲ事トシ而モ彼等ハ我カ警察權ノ及ハサル外國領土内ニ在ルヲ奇貨トシ良民ヲ煽動脅迫シテ資金ノ募集ニ努メ就中國境對岸地方ノ者ハ隊伍ヲ組ミ武器ヲ携ヘ大正九年以來陞平安北道咸鏡南北道ノ國境ヲ越エテ朝鮮内ニ侵入シ人畜ヲ殺傷シ家屋ヲ毀テ財貨ヲ奪ヒ良民ヲ拉去シ或ハ官公吏ヲ暗殺シ甚シキニ至リテハ警備機關ヲ襲撃シテ武器ヲ奪取スル等兇暴ヲ恣ニシ殊ニ北間島地方ニハ一時多數ノ不逞鮮人アリテ所在住民ノ困憊一方ナラス偶大正九年九月及十月ノ兩回支那馬賊ヲ基幹トシ不逞鮮人及過激派露人ヲ混シタル約四百名ノ賊團ハ突如琿春ニ襲來シテ我カ領事館及在留本邦人ノ家屋ヲ燒毀シ財物ヲ掠奪シ日鮮支人ノ殺傷セララル者數十名ニ上ルノ暴舉ヲ爲シタルノミナラス之ヲ動機トシテ北間島一帶ノ不良鮮人團ハ一齊ニ妄動ヲ開始シ我カ國境ヲ脅威スルノミナラス内地人及朝鮮良民ノ不安日ニ加ハルヲ以テ帝國ハ白衛上遂ニ一時軍隊ヲ出動セシメ此等賊團ノ掃蕩ニ努メタル結果彼等ハ概ネ北方ニ向ヒ敗走シ一味ノ者ニシテ歸順ヲ願出ツル者五千餘ニ上リ北間島一帶ノ秩序全ク回復シタルヲ以テ我軍ハ翌十年四月其ノ全部ヲ撤退シ之ニ代フルニ外務省警察官ヲ増派シテ專ラ治安ノ維持ニ任セシメラレタル結果爾來北境方面



ハ靜平ニ歸シタリトセラレ西間島地方ノ鮮人鼠賊ハ此種徹底的ノ施設ナキヲ奇貨トシ依然鮮内ニ潛入シテ金品ヲ強奪シ人命ヲ害フ等兇暴ヲ反覆シテ底止スル處ナキヨリ大正十二年以來特ニ鮮内警備力ヲ増加シ之カ防遏ニ努メタリト雖未タ根絶ニ至ラサルヲ以テ更ニ大正十四年ニ入りテハ支那官憲ト特別ノ協定ヲ遂ケ對岸ニ於ケル鮮匪ノ取締ヲ厲行セシメ内外相呼應シテ之カ防遏ニ努メタル結果同年秋季以來不逞者ノ侵入激減シ大正十五年上半ニ至リテハ殆ント平穩狀態ニ歸シ民心漸ク安堵ノ狀アリ然レトモ對岸奧地方面ニハ參議部正義府新民府等ノ匪團尙蠢動シツツアルヲ以テ引續キ警戒ヲ嚴ニスルト共ニ支那側ノ取締ヲ督勵シツツアリ

更ニ上海ニ於テハ大正八年所謂假政府ヲ僭設シ行政各部ヲ設ケ鮮内外各地ニ人ヲ派シテ運動資金ノ募集ヲ行ヒ或ハ文書ヲ以テ宣傳ヲ行フ等良民ノ煽動ニ努メタルモ彼等ノ聲明セル朝鮮獨立ハ毫モ實現セサルノミナラス醜集ノ金員ハ徒ラニ彼等ノ費消スル處トナリシヨリ一般鮮人ハ漸ク其ノ爲ス無キヲ覺リ爾來不逞者ノ言ニ惑ハサル者ナク金錢入手ノ途杜絶シタル結果大正九年以來財力全ク涸渴シ内訌頻ニ起リ互ニ讒誣中傷ヲ事トスルニ至レリ殊ニ露領ニ勢力ヲ有スル武斷派ト米國方面ニ於ケル文治派トノ軋轢ノ如キ布哇ニ於ケル獨立派ト委任統治派ノ分裂ノ如キ大小幾多ノ黨派ニ分レ殆ント收拾スヘカラサルノ紛擾ヲ惹起シ假政府ノ壞滅目眩ノ間ニ迫ルヤ偶大正十年春夏ノ交ニ開催セラレタル太平洋會議ハ一般鮮人ノ好奇心ヲ陵ルト同時ニ不逞者等ハ逸スヘカラサル好機ト爲シ鮮外ニ於テハ又復資金ノ募集盛ニ行ハルルト共ニ大舉國境方面ニ襲來スヘシ等ノ說頻ニ傳播セラレタリ然ルニ該會議ハ彼等ニ何等利スル處ナク鮮内外共ニ

至極靜穩ニ經過セルヲ以テ彼等ハ茲ニ再ヒ一頓挫ヲ來シタルカ苦慮煩悶ノ結果之カ局面轉換ノ策トシテ大正十一年春季以來所謂國民代表會ナルモノヲ企畫シ諸種ノ曲折ヲ經テ翌十二年一月上海ニ於テ之ヲ開催シタルカ開會直後創造派改造派假政府擁護派等ノ分裂ヲ來シ終始紛爭ヲ續ケ統一不可能ノ結果同年六月遂ニ分裂解散スルニ至レリ爾來假政府ハ全ク有名無實ニシテ所用屋舎ノ家賃ヲ支拂フノ資力スラ無ク猛熱ナル督促ニ堪ヘスシテ遂ニ幹部ノ自宅ニ蟄居スル等窮迫狀態ノ儘越年シタルカ大正十三年ニ至リ一部不逞輩ハ猛然トシテ假政府ノ無能ヲ痛罵シ不逞運動ノ不振ヲ指摘シタルヨリ自稱大統領李承晩ハ國務總理以下各幹部ノ更迭ヲ行ヒ以テ新局面ヲ打開セムトシタルモ目的ヲ達セス却テ大統領ノ曠職問題臨時憲法改正問題等幾多ノ難關續到シ加之彼等ノ財囊ト頼ミタル閔廷植ハ遂ニ我カ總領事館ノ奪還救出スル所トナリ假政府トシテハ失態續出ノ醜狀ヲ呈シ遂ニ責ヲ引キテ辭職ノ已ムナキニ至リ朴殷植ヲ首班トスル一派之ニ代ハリタルカ大正十四年ニ入リテハ大統領李承晩ノ免職國務總理朴殷植ノ大統領陞任臨時憲法ノ改正斷行等形式ノ上ニ於テハ多少面目ヲ改メタルノ觀ナキニ非サルモ已ニ内外ニ信望ヲ失シ殊ニ何等ノ實力ヲ有セサルヨリ南北滿洲ニ於ケル鮮匪團正義府及新民府等ノ團體ヲ假政府ニ隸屬セシメムトシテ只管其歡心ヲ買ヒ正義府ノ有力者李相龍ヲ入レテ國務領(舊稱大統領)タラシメ同年七月七日ノ臨時憲法施行當日ヲ以テ之ヲ發表シタルモ同人ハ黨爭ノ爲未タ閣員ノ決定ヲ爲スニ至ラスシテ北京ニ走リ職務ヲ放棄セルヲ以テ議政院ハ其ノ後任トシテ梁起鐸安昌浩等ヲ推選セシモ兩人ハ固辭シテ受ケス最後ニ通稱洪鎮即洪冕熹ヲ擧ケタリシモ是亦勢爭ノタメ所謂閣員

ノ決定難ニ陥リ形勢逆睹スヘカラサルモノアリ又豫テ上海ニ根據ヲ置キタル義烈團ハ大正十三年四月内訌ニ依リ團員離散シ別ニ青年同盟會ヲ組織シタル以來氣勢頓ニ銷沈シ今ヤ團長金元鳳以下廣東ニ蟄伏シ復起ツ能ハサルノ醜狀ヲ呈シタルニ反シ大正十五年一月新ニ組織セラレタル丙寅義勇隊ハ創立以來親日鮮人ヲ殺害シ我總領事館ニ爆彈ヲ投シ警察官ノ暗殺ヲ圖ル等兇暴ヲ敢テシ故李王垢殿下國葬ニ際シテハ朝鮮内ノ治安ヲ擾亂スヘク兇器ヲ携ヘタル團員四名ヲ派遣シタルカ彼等四名ハ偶々船中ニ於テ逮捕セラレタリト雖同團ハ尙繼續シテ破壊暗殺ヲ行ハムト揚言シツツアルヲ以テ團員ノ動靜ニ對シテハ相當注意ノ要アルカ如シ其ノ他南京天津及米布方面ニモ若干ノ不逞鮮人アリテ職業的ニ蠢動スル者ナキニ非サルモ何等特異ノ行動ヲ認メス只北京在住不逞鮮人ハ近來相競ウテ不逞出版物ヲ濫發シ盛ニ民族及共產兩主義ノ宣傳ニ努メ其ノ言動稍矯激ニ涉ルノ傾向アルヲ以テ嚴密注意中ニ屬ス

謀領方面ノ不逞鮮人ハ勞農露國援助ノ下ニ西伯利ヲ根據トシテ行動シ殊ニ大正十一年十月我カ派遣軍司令部撤退シ極東一帶勞農政府ノ手中ニ歸スルヤ豫テ黨爭激甚ナリシ上海イルクツク兩派高麗共產黨ノ合同ヲ行ヒ一時氣勢ヲ揚ケタルモ露國ハ祖國光復ヲ本義トスル所謂純獨立派ノ存在ヲ喜ハス特ニ大正十四年一月日露協定成立以來此種不逞者ノ取締一層峻嚴ナルヲ以テ彼等ノ露領内ニ潜在スルコトハ困難ナルノ状態ニ在リ然レトモ共產派鮮人ハ露國共產黨ノ一部トシテ之ヲ包容シ依然其ノ存在ヲ認メ之カ助長ニ努メツツアルヲ以テ獨立派鮮人亦共產主義ノ假面ヲ披リ兩者變通ノ行動ニ出テントスルハ從來ノ事例ニ徴シ明ナル所ナルカ故ニ此種鮮人ノ

動靜ニ對シテハ深甚ノ注意ヲ拂ヒツツアリ

以上ノ如ク民族運動ハ漸次衰退ノ傾向アルニ反シ一方社會主義運動ハ近時油然トシテ勃興シ來リ滿洲ニ於テハ南北青年總同盟及韓族勞働黨、間島ニ於テハ東滿青年總同盟ヲ基幹トシテ諸種ノ團體簇生シ其他露領上海北京方面ノ鮮人共產黨員ハ隱然勞農共產黨及各地同志ト連絡シ一方朝鮮内ニ於ケル思想團體ト呼應シテ主義ノ宣傳機關ノ密設、宣傳文書ノ送入ニ努ムルノ形迹アルヲ以テ國外往來鮮人ノ監視取締、不穩文書及通信ノ檢索ニ努メ鮮内各思想團體ニ對スル取締ト相俟ツテ之カ防止禁遏ニ努力シツツアリ

#### 保護緩撫ノ施設

在外朝鮮人就中滿洲及西伯利在住者ニ對シテハ本府ハ夙ニ帝國領事官ト協

カシテ其ノ保護扶掖ニ努メ大正十年度以降ハ特ニ對在外朝鮮人施設費ヲ計上シ以テ朝鮮人集團地ニ普通學校ヲ設置シ各地私立學校及書堂ニ補助金ヲ與ヘ又樞要地ニ病院ヲ設ケ僻陬地方ニハ巡廻施療ヲ行ヒ或ハ朝鮮人會ニ對シ各種ノ補助ヲ爲シ一面朝鮮銀行東洋拓殖株式會社東亞勸業株式會社等ヲシテ金融ノ途ヲ與ヘ(西伯利在留朝鮮人ニ對シテモ會テ學校ヲ設立シ教師ヲ派遣シ朝鮮人會ノ補助ヲ爲ス等誘掖指導ニ努メシカ西伯利政情安定ヲ缺クヤ一時之カ施設ヲ見合セタリ)大正九年十月以來浦潮潭春間島通化哈爾濱吉林鐵嶺奉天鄭家屯地方ニ於ケル有力ナル朝鮮人數十名ツツヲ一團トシテ年年朝鮮内ニ招致シ故國ニ於ケル制度文物ノ實際ヲ視察セシムル等漸次本府ノ施政ニ對シテ好意ヲ寄スル様取計ヒツツアリ

今ヤ朝鮮内ノ民心漸ク平靜ニ赴キタリト雖前述在外不逞者ノ蠢動ハ鮮内民心ニ影響スル所尠

カヲサルヲ以テ在外朝鮮人ノ保護取締ヲ一層周到ナラシムルノ必要ヲ感シ大正九年三月以來安東・間島・奉天・吉林・長春・哈爾濱及浦潮ノ帝國領事官ヲシテ朝鮮總督府事務官ヲ兼任セシメ一方安東・奉天領事館ニ鮮人副領事ヲ配置シテ常ニ密接ナル連絡ヲ保持シ又吉林・奉天・哈爾濱・北京及上海ノ各地ニハ總督府通譯官ヲ派遣常置セル外其ノ重要地點ニ總督府及地方廳ヨリ職員ヲ派遣シテ在留朝鮮人ニ對スル保護指導及取締上ニ關シ一段ノ考慮ヲ加ヘ彼此相俟テテ相當效果ヲ收メツツアリ

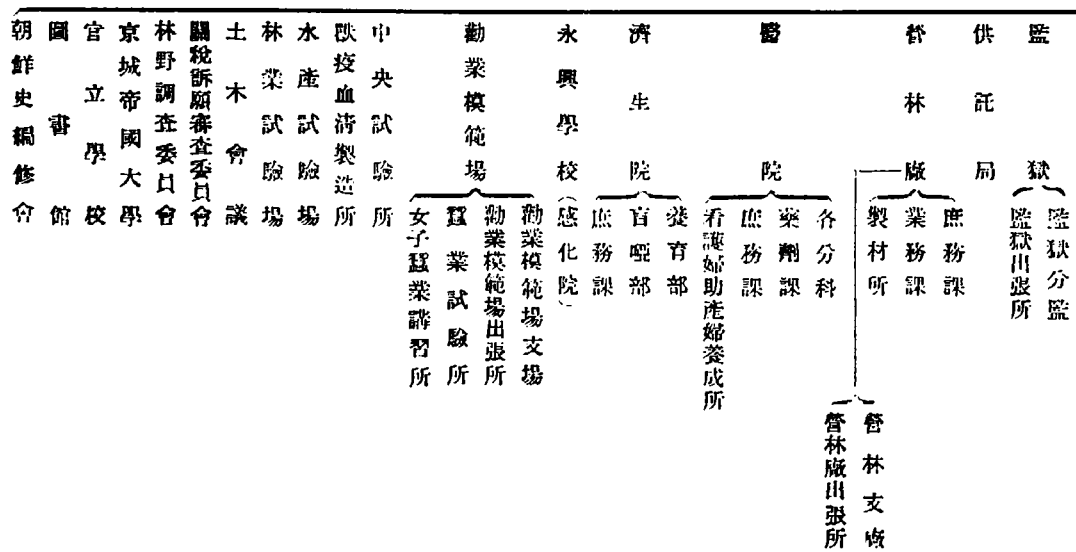

# 總督府及所屬官署分課一覽

大正十四年十二月三十一日現在

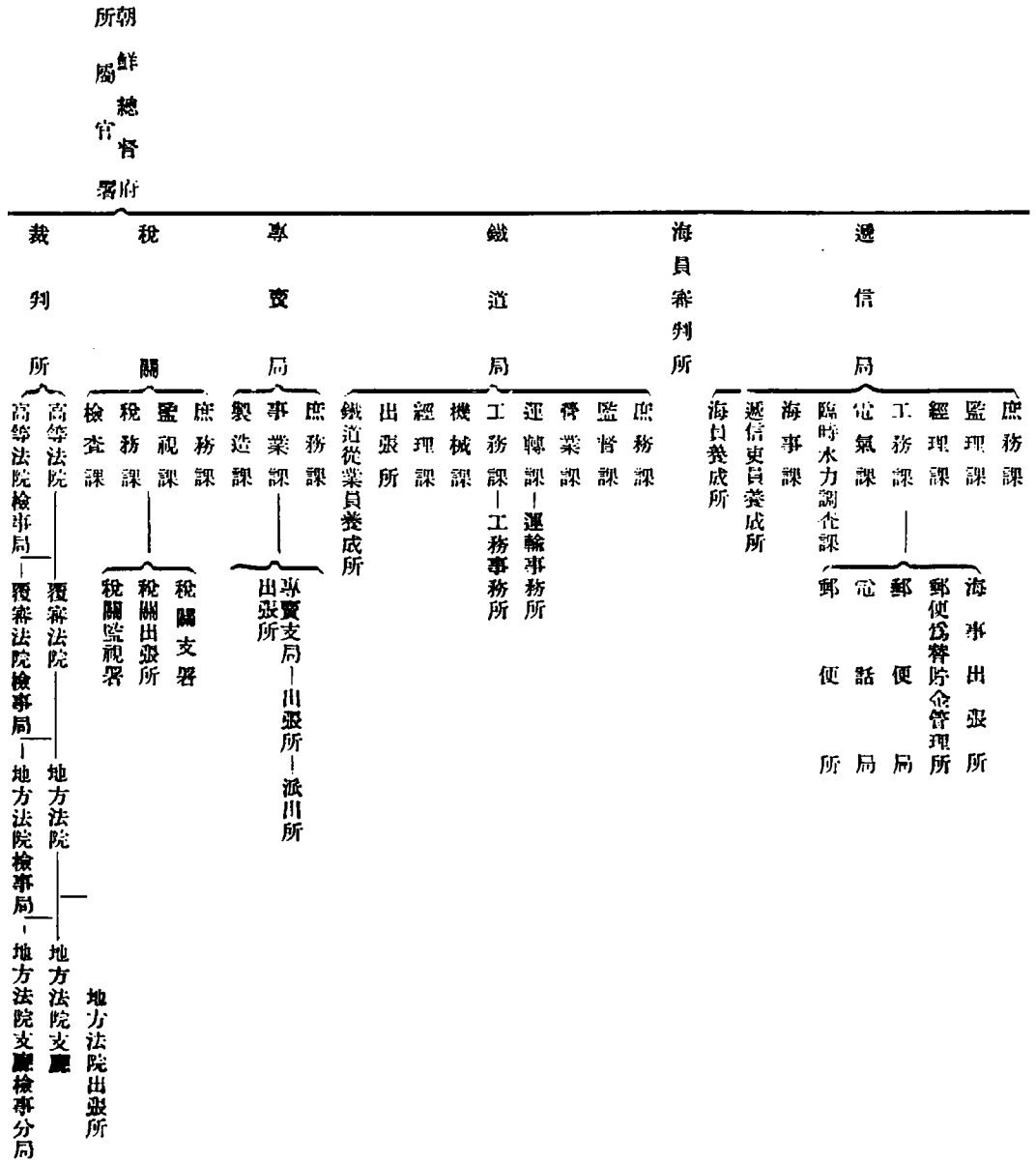

# 朝鮮

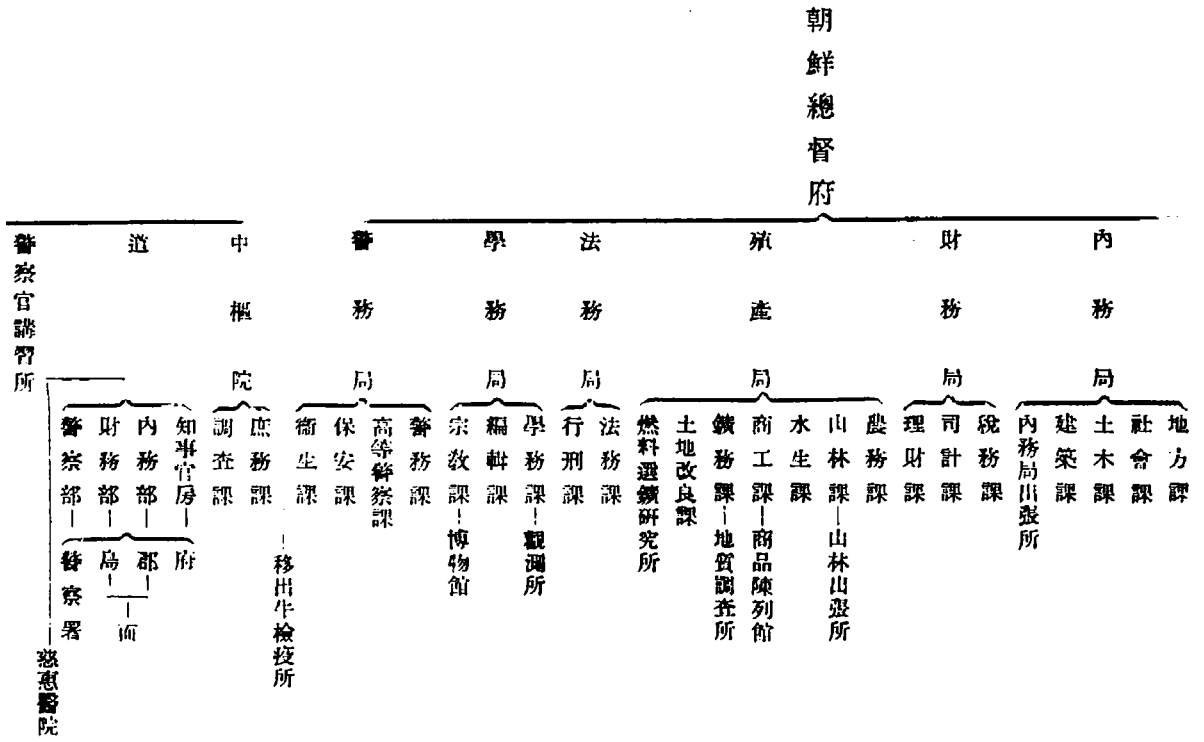



朝鮮總督府

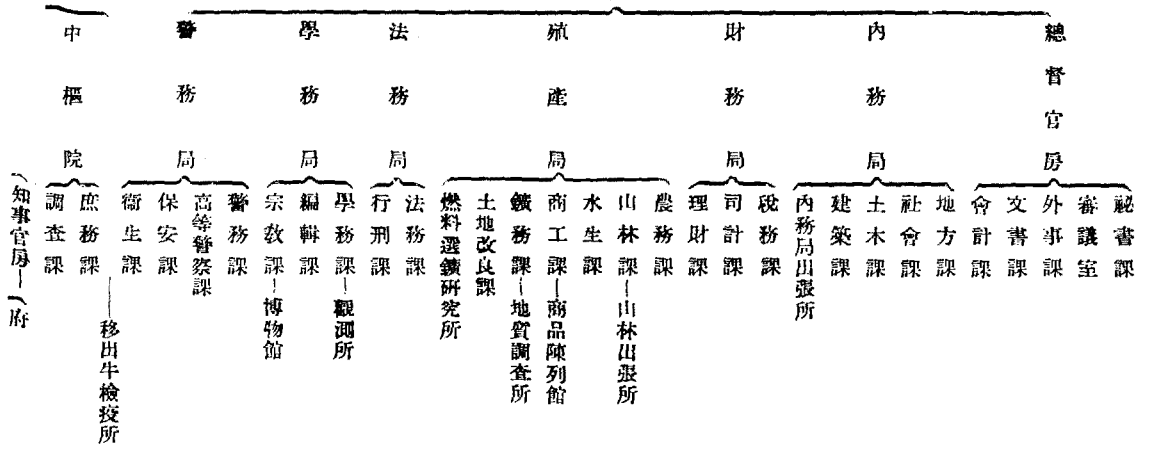



（城京）府督總鮮朝



（城京）院樞中

# 第二章 制度

## 第六節 總督府及所屬官署官制

### 一 沿革

**總督府ノ設置** 朝鮮總督府ハ明治四十三年八月二十九日設置セラレタルカ當分從前ノ統監府及其ノ所屬官署ヲ存置シ朝鮮總督ノ職務ハ姑ク統監ヲシテ之ヲ行ハシメ且舊韓國政府ニ屬シタル諸官廳ハ內閣及表勳院ヲ除クノ外總テ之ヲ總督府ノ所屬官署ト看做シテ政務ノ執行ニ當ラシメタリ

次テ朝鮮總督府官制公布セラレ朝鮮總督ハ親任トシ陸海軍大將ヲ以テ之ニ充テ天皇ニ直隸シ委任ノ範圍内ニ於テ陸海軍ヲ統率シ朝鮮防備ノ事ヲ掌リ朝鮮ニ於ケル諸般ノ政務ヲ統轄シ內閣總理大臣ヲ經テ上奏ヲ爲シ及裁可ヲ受ケ職權又ハ特別ノ委任ニ依リ朝鮮總督府令ヲ發スルコトヲ得ルコトニ定メラレ之ト同時ニ所屬官署ノ官制ヲ設ケ殊ニ總督ノ諮詢機關トシテ中樞院ヲ置キ朝鮮人ノ顧問贊議副贊議ヲ配置シ又警務機關ニ在リテハ憲兵警察官統合ノ制度ヲ採リ中央ニ警務總監部ヲ各道ニ警務部ヲ置キ憲兵隊司令官ヲシテ警務總長ヲ憲兵隊長ヲシテ警務部長ヲ兼ネシメ地方行政機關ノ外ニ特立シテ一般警察衛生事務ヲ統理執行セシムルコトトシ同年十月一

日ヨリ之ヲ施行シ以テ從來ノ複雜ナル政務機關ヲ統合シ過渡草創ノ狀勢ニ鑑ミテ統治ノ新制ヲ定メタリ

**行政整理** 爾後一年有半ヲ經、既往ノ實驗ニ徴シテ行政組織ニ必要ナル改革ヲ加ヘ政務ノ刷新並行政費ノ節減ヲ圖ルト共ニ苟モ民福ノ増進産業ノ開發ニ資スヘキモノハ必スシモ機關ノ擴張新設ヲ避ケサルノ方針ニ依リ明治四十五年四月中央行政機關ヲ緊縮シテ其ノ事務ヲ統一シ裁判所ノ三審四級制ヲ三審三級制ニ改メ新ニ中央試驗所ヲ設置シ各道ニ事務官及技師以下ノ技術員ヲ増置シ彼此相俟チテ産業ノ助長開發ニ資シタリ

次テ大正四年四月既往三箇年ノ實績ニ鑑ミ更ニ事務ノ簡捷ヲ期スル爲本府官制ヲ改正シ各部長官ノ下ニ局ヲ置クノ制度ヲ廢シ長官ヲシテ直接各課ノ事務ヲ指揮セシメ更ニ勸業及教育ノ諸機關ノ擴張充實ヲ行ヒ大正七年五月本府ニ地質調査所及林野調査委員會ヲ置キ獸疫血清製造所ヲ本府ノ所管ニ移シ以テ産業及教育發展ノ趨勢ニ應シ同年十一月土地調査事業ノ完結ニ伴ヒ臨時土地調査局官制及道地方土地調査委員會官制ヲ廢止シタリ

## 二 官制改革

**本府官制ノ改正** 大正八年八月ニ於ケル官制改革ハ前章記載ノ如ク當時世界ノ進運及朝鮮ノ進歩特ニ顯著ナルモノアルニ鑑ミ時勢ノ要求ニ應シテ夙ニ勘案企畫セラレタル所ナリシモ同年三月騷擾事件發生シ之カ爲一時延期スルノ已ムヲ得サルニ至レルモノナリ然ルニ其ノ後數閱月

ニシテ懸擾鎮靖シ一般民心亦漸ク平穩ニ向フニ及ヒ茲ニ始メテ既定ノ計畫ヲ決行シ同年八月官制改革ニ關スル詔書渙發セラレ同時ニ改正朝鮮總督府官制ノ公布ヲ見ルニ至レリ

本改正ノ要旨ハ世局ノ進運ニ從ヒ時ニ應シ宜ヲ制シ以テ施政ノ便ニ資シ治化ノ普及ヲ圖リ一視同仁ノ大義ヲ展ヘムトスルニ存シ其ノ目的ハ文化政治ノ基礎ヲ確立スルニ在ルヤ言フ俟タス即チ本府官制ニ在リテハ總督任用ノ範圍ヲ擴張シテ專ラ陸海軍大將ヲ以テ之ニ充ツルノ制度ヲ廢スルト共ニ總督ニ對スル朝鮮ニ於ケル陸海軍統率權委任ノ條項ヲ削リ安寧秩序保持ノ爲必要ト認ムルトキハ朝鮮ニ於ケル陸海軍ノ司令官ニ兵力ノ使用ヲ請求スルコトヲ得シメラレタリ而シテ政務總監ハ總督ヲ補佐シ府務ヲ統理シ各局部ノ事務ヲ監督スルコト故ノ如シ又總督府ノ組織ハ事務ノ簡捷統一ヲ圖リテ施設ノ伸張ニ應スルノ趣旨ニ依リ從來ノ內務部度支部農工商部司法部ヲ改メテ內務財務殖產法務ノ四局トナシ從前內務部ニ附屬セシ學務局ヲ總督直屬ノ一局トシテ前記ノ諸局ト對等ノ地位ニ立タシメ從來獨立ノ官廳タリシ警務總監部ヲ廢シテ本府ニ警務局ヲ置キ又總督官房ノ總務土木及鐵道三局ヲ庶務土木及鐵道ノ三部ニ變更シ從前ノ部長官ヲ局長ニ改メ新設ノ部ニ部長ヲ配シタリ尙本改正ニ伴ヒ本府各局部ノ分課竝分享事務ヲ整理シ極メテ重要ナル事項ノ外ハ努メテ局部課長ノ專行ニ委シタリ次テ大正十年二月更ニ本府官制ヲ改正シ中央ト地方トノ聯絡ヲ緊密ニシテ施政方針ノ徹底ヲ期シ併セテ民情ノ機微ヲ洞察シ民意暢達ノ實ヲ擧クル爲本府ニ監察官及民情視察事務官ヲ置キ同時ニ朝鮮人高等官ノ特別任用ノ範圍ヲ擴張シ彼此相俟チテ文治主義ノ徹底ヲ期スルコトトセリ

大正十三年十二月一般行政財政整理ノ方針ニ則リ本府官制ヲ改正シ庶務部及土木部ノ二部竝參事官監察官及鑑査官ノ諸官ヲ廢止スルト共ニ一般ニ互リテ職員ノ定員ヲ減少セリ尙本改正ニ伴ヒ本府各局ノ分課竝分掌事務ヲ整理シ同時ニ本府委任事項規程ヲ改正シテ委任ノ範圍ヲ擴張シ能率ノ増進ヲ圖ルコトトセリ

朝鮮ニ於ケル國有鐵道ヲ直營ト爲スノ目的ヲ以テ大正十四年三月三十一日限り大正六年勅令第九十號ニ基ク南滿洲鐵道株式會社ニ對スル委託ヲ解除シ四月一日外局トシテ朝鮮總督府鐵道局ヲ新設スルト同時ニ之ニ伴フ本府官制中ノ改正ヲ行ヒ鐵道部ヲ廢止ス

行政整理ノ趣旨ニ依リ行政講習所ヲ廢シ測候所ヲ道地方費ニ移管シ尙臨時職員設置制ニ改正ヲ加ヘ行政整理及事業ノ終了等ニ因リ定員ヲ減シ簡易國勢調查建築土木耕地ノ改良擴張及砂防事業ニ從事スル職員ヲ増置セリ

**所屬官署官制** ニ在リテハ前項本府官制改革ト同時ニ警察官署官制ヲ廢止シテ地方官官制ヲ改正シ憲兵ヲ首腦トスル警察制度ヲ廢シテ地方長官ニ警察權ヲ行使セシムルコトトシ從來地方行政機關ノ外ニ特立セシ警務總監部及道警務部ヲ廢シ各道ニ第三部(後警察部ニ)ヲ置キ道事務官ヲ以テ第三部長(後警察部長ニ)ト爲シ警察署ノ配置ヲ各府郡島ニ普及セシメ之ト同時ニ新進警察官ヲ養成シ且其ノ素質ノ改善ヲ圖ル爲新ニ警察官講習所官制ヲ公布シタリ

越エテ大正十年二月地方官官制ヲ改正シ新ニ道ニ理事官ヲ置キ事務練達ノ內鮮人判任官ヲ拔擢シテ之ニ任シ地方勸業學務土木稅務會計等重要ナル事務ヲ擔任セシムルト共ニ衛生機關ノ充

實産業ノ開發等ニ必要ナル職員ヲ増置シ四月中樞院官制ヲ改正シ職員ノ任期ヲ定メ廣ク地方有識ノ士ヲ擧ケテ參議ニ任スルコトトシ以テ民意暢達ノ實ヲ擧ケムコトヲ期シ又普通教育機關ノ擴張ニ伴ヒ優良ナル教員ヲ養成スル爲新ニ京城師範學校官制ヲ公布シ朝鮮煙草專賣令ノ制定ト共ニ專賣局ヲ新設シ煙草及紅蔘ノ專賣製鹽等ニ關スル事務ヲ管掌セシメ五月水産業開發ノ基本ヲ確立スル爲全鮮水産試驗ノ中樞機關トシテ釜山ニ水産試驗場ヲ新設セリ

大正十一年三月改正セラレタル朝鮮教育令ニ基キ朝鮮總督府諸學校官制朝鮮公立學校官制ヲ公布シ學制ノ革新ニ應シ必要ナル機關ノ整備ヲ圖リ又法令ノ規定ニ依リテ爲ス供託事務ヲ掌ラシムル爲供託局官制ヲ設ケ八月地方行政ノ振興ト民衆福利ノ増進トニ資スル爲地方官官制ヲ改正シテ教育産業衛生等各般ノ事務ニ必要ナル職員ヲ充實シ朝鮮林業界ニ正確ナル知識ト資料トヲ與ヘ斯業ノ發達ヲ圖ル爲林業試驗場ヲ新設シ十月砂防事業鐵道線路調査石炭ノ調査及試驗選鑛製鍊試驗電信電話ノ整備發電水力調査等ノ爲臨時職員ヲ増置シ稅關官制ヲ改正シテ監視官ヲ廢シ稅關稅官ヲ置キ稅關事務官ノ權限ヲ擴張シテ稅關事務ノ圓滑ヲ圖レリ

大正十二年度ニ於テハ一般財政行政ノ整理方針ニ則リ地方官官制ヲ始メトシ監獄勸業模範場中央試驗所獸疫血清製造所專賣局中樞院遞信局稅關高等土地調査委員會臨時職員設置制等ノ各官制ヲ改正シテ職員ヲ減シ事務ノ緩急ヲ調節シ且其ノ簡捷ヲ圖リ以テ之ニ應シ一面緊急ヲ要スル増員ノ爲諸學校官制裁判所職員定員令及供託局官制ヲ改正シ威化令制定ニ伴ヒ新ニ威化院ヲ設置スルニ付威化院官制ヲ公布シ圖書館經營ノ範ヲ示シ且社會教育機關タルノ機能ヲ全カラシ

ヲムコトヲ期シテ圖書館ヲ新設スルニ付圖書館官制ヲ公布セリ

大正十三年五月京城帝國大學官制公布セラレ京城ニ綜合大學ヲ設立スル豫定ヲ以テ先ツ大學豫科ヲ開設シ十二月一般行政財政整理ノ方針ニ則リ中樞院遞信局專賣局稅關營林廠林業試驗場監獄京城帝國大學勸業<sup>ノ</sup>池場中央試驗所水產試驗場獸疫血清製造所及警察官講習所ノ各官制竝地方官官制裁判所職員定員令ヲ改正シ職員ノ定員ヲ減シ二三事務ノ分配ヲ改メタリ同時ニ朝鮮人高等官ノ特別任用ノ範圍ヲ擴張シテ朝鮮人ノ道事務官特別任用ノ途ヲ開キ又所屬官署委任事項規程ヲ改正シテ委任ノ範圍ヲ擴張シ能率ノ増進ヲ圖ルコトトセリ

大正十四年三月林野調査委員會官制ニ改正ヲ加ヘ委員及副事務官以下ノ職員ヲ増加シ裁決事務ノ進捗ヲ圖ルコトトス又勸業模範場官制ヲ改正シ道ノ事務ノ一部ヲ本場ニ移管シタルニ伴ヒ定員ヲ増加ス

大正六年勅令第九十號ニ基ク南滿洲鐵道株式會社ニ對スル朝鮮ニ於ケル國有鐵道ノ建設改良保存及運輸竝附帶業務ノ委託ヲ三月三十一日限り解除スルト共ニ四月一日朝鮮總督府鐵道局官制ヲ以テ鐵道局ヲ新設シ朝鮮ニ於ケル國有鐵道及其ノ附帶業務並私設鐵道及軌道ノ監督ニ關スル事務ヲ掌ラシム

四月行政整理ノ趣旨ニ依リ地方官官制ニ改正ヲ加ヘ京城府ニ於ケル消防手ノ國費支辨ノ制度ヲ廣シ之ヲ京鐵道地方費支辨トシ全羅南道小鹿島慈惠醫院ヲ除クノ外道慈惠醫院ハ之ヲ道立醫院トシテ道地方費ヲ以テ經營セシムルコトトス



諸學校官制ヲ改正シテ從來國費ヲ以テ維持セラレシ中等學校中、京城師範學校及京城工業學校ヲ除クノ外之ヲ道地方費ニ移管ス

朝鮮總督府高等土地調査委員會ノ事務ハ大正十三年十二月十五日ヲ以テ全部終了セシヲ以テ四月一日同委員會官制ヲ廢止ス行政整理等ニ依リ朝鮮關稅訴訟願審査委員會官制ニ改正ヲ加フ京城帝國大學豫科學級増加ニ伴ヒ職員ノ増加ヲ要スル爲同大學官制ヲ改正ス圖書館ノ事務増加ニ伴ヒ圖書館官制ニ改正ヲ加ヘ定員ヲ増加ス

五月朝鮮ニ於ケル殖林治山ノ業ヲシテ其ノ效果ヲ完カラシメムカ爲林業試驗場官制ヲ改正シテ定員ヲ増加ス又移出牛檢疫ヲ統一シ發地繫留檢疫主義ニ據ラシムル爲地方官官制ニ改正ヲ加ヘ仁川鎮南浦元山及城津ニ移出牛檢疫所ヲ増設ス

六月朝鮮史編修會官制ヲ制定シ同會ヲシテ修史事業ヲ行ハシメ一面歴史ヲ重ニスル朝鮮ノ舊慣ヲ尊重シ他面史料ノ蒐集ニ遺憾ナキヲ期ス營林署ノ事業増進ニ伴ヒ營林署官制ヲ改正シテ定員ヲ増加ス專賣局官制ヲ改正シテ煙草ノ產地擴張ニ應スル爲定員ヲ増加シ同時ニ製鹽及人蔘ニ關スル事務ヲ取扱フ出張所ヲ本局ノ直屬トシ事務ノ簡捷ヲ圖ル

十月遞信官署官制ヲ改正シテ遞信事業増進ニ伴ヒ定員ヲ増加ス  
今本府及所屬官署ノ分課狀況ヲ示セハ別表ノ如シ

## 第七節 內鮮人官吏差別待遇ノ撤廢

**官等俸給**

朝鮮人文官ノ待遇ニ關シテハ併合ノ際當時ノ事情ニ適應セムカ爲大體舊韓國ノ官等俸給令ニ準シテ特別ノ規程ヲ設ケ内地人文官ノ待遇ニ比シ差等ヲ存シタリシカ爾來生活程度ノ向上ト知識技能ノ進歩トニ鑑ミ漸次其ノ待遇ヲ改善スルノ必要ヲ認メ大正二年及同七年ニ於テ朝鮮人タル文官ノ俸給額ニ多少ノ改正ヲ加ヘ且恩給退隱料遺族扶助料退官賜金等ニ付テモ漸次待遇ノ實ヲ擧ケ來レリト雖一視同仁ノ聖旨ヲ奉體シ新施政ノ方針ニ基キ朝鮮人差別待遇ノ撤廢ヲ實現セムカ爲大正八年十月從來ノ朝鮮人タル文官ノ分限及給與ニ關スル規程ヲ廢止シ内地人官吏ト均シク高等官官等俸給令及判任官俸給令ノ適用ヲ受ケシムルコトトシ官等俸給ニ關スル内鮮人官吏待遇上ノ差別ヲ除キタリ此ノ結果トシテ朝鮮人官吏一般ニ給與ノ増額ヲ見タルハ勿論從來俸給令ノ最下級ヨリ少キ俸給ヲ受ケ居タル者ハ少クトモ俸給令ノ最下級迄引上ケラルルコトトナレリ

**級位級勳**

次ニ朝鮮人官吏ハ帝國官吏タル身分ニ對シ級位級勳ノ榮典ニ與ルニ於テ内地人ト何等差別ナカリシカ其ノ資格年數ニ付テハ併合以後ノ年數ノミヲ認メ舊韓國政府在職中ニ於ケル年數ハ之ヲ認メラレサリシモ前述ノ如ク朝鮮人官吏優遇ノ趣旨ニ依リ特ニ明治三十九年統監府設置以後ニ於ケル舊韓國政府在職中ノ年數ヲモ算入セラルルコトトナリ大正九年四月ヨリ之ヲ實施セリ

**資格**

公立普通學校長ノ任用ニ關シテハ時勢ノ進運ト朝鮮人教員ノ進歩トニ鑑ミ大正八年十月以降朝鮮人訓導ヲ以テ之ニ任用スルノ途ヲ啓キタリ

又朝鮮人タル判事檢事ニ對シテハ併合當時朝鮮總督府裁判所令中ニ内地人ト其ノ任用資格ヲ異ニスルト同時ニ民事ニ在リテハ原告被告共ニ朝鮮人タル場合、刑事ニ在リテハ被告カ朝鮮人タル場合ニ限リ其ノ職務ヲ行ハシムルコトニ規定シタルモ近時一層其ノ銓衡ヲ嚴ニシ在職者亦一般ニ學識技能ノ著シキ向上ヲ示シ現在ニ於テハ此等職權ノ限定ヲ爲スノ要ナキニ至リタルヲ以テ大正九年三月同裁判所令中ヨリ從來ノ制限規定ヲ削除シタリ之カ爲朝鮮人タル判事檢事ハ内地人又ハ外國人關係ノ事件ニ付テモ審理ニ關與シ得ルニ至レリ

尙一般朝鮮人ニ付テモ笞刑ノ廢止、教育制度ノ改正、地方自治制ノ準備ヲ行フ等漸次文化的施設ノ擴充ニ努メ銳意其ノ向上發展ヲ圖リ成ルヘク速ニ内地人ト同一地位ニ立タシメムコトヲ期セリ

## 第八節 法規ノ整理及制定

**概説** 内地ニ施行セル諸般ノ法律ハ日韓併合ニ伴ヒ均シク朝鮮ニモ之ヲ施行スヘキモノナルカ朝鮮ハ内地ト事情ヲ異ニシ民情慣習ニ著シキ差異アルヲ以テ郵便、電信、工業所有權、著作權及會計等ノ如キ内地ト法制ノ統一ヲ要スルモノハ勅令ヲ以テ當該法律ノ全部又ハ一部ヲ施行スルコトトシ其ノ他ハ朝鮮ノ事情ニ適切ナル特別ノ立法ヲ爲スノ方針ヲ探レリ

朝鮮ニ於ケル立法ノ形式ヲ總テ議會ノ協賛ヲ經ルコトトスルハ此ノ方針ヲ實現スルニ適セザル事情アリシヲ以テ明治四十三年勅令第三百二十四號及明治四十四年法律第三十號ニ依リ朝鮮

ニ於テ法律ヲ要スル事項ハ朝鮮總督ノ命令ヲ以テ規定スルコトヲ得之ヲ制令ト稱シ制令ヲ發スルトキハ總督ハ豫メ內閣總理大臣ヲ經テ勅裁ヲ請フコトヲ要シ但臨時緊急ノ事情アリ勅裁ヲ請フノ違ナキ場合ニ在リテハ直ニ制令ヲ發スルコトヲ得ト雖公布ノ後直ニ勅裁ヲ請フヘク若シ勅裁ヲ得サルトキハ總督ハ直ニ其ノ制令ノ將來ニ向ヒ效力ナキコトヲ公布スヘキモノト爲シタリ

**整理** 然レトモ本府設置ノ當時朝鮮ニ於テ當然其ノ效力ヲ失フヘキ帝國法令及舊韓國法令ハ其ノ條項極メテ浩漭ニ互リ過渡ノ際一朝ニシテ之カ改廢ヲ行フヘキニ非サリシヲ以テ當分朝鮮總督ノ發シタル命令トシテ其ノ效力ヲ存續セシメ漸ヲ逐ヒ之カ整理ヲ行フノ方針ヲ採リ先ツ舊法令中政務執行上實際ノ事情ニ適應セサルモノヨリ其ノ改廢ニ著手シタリ

爾來年年之カ整理改廢ニ努メ既ニ民事刑事裁判監獄教育地方制度土地收用永代借地河川港灣水利組合森林林野整理漁業鑛業會社銀行金融組合重要物產同業組合商業會議所市場鐵道道路寺刹墓地諸稅國稅徵收關稅醫藥品危險物傳染病豫防獸疫豫防行政執行海事及水難救護諸營業取締等ニ關スル一般法規ノ制定ヲ大體結了セリ

大正八年度以降ニ於テ各般ノ法規ニ改正ヲ加ヘ又ハ幾多ノ新法令ヲ制定シ時勢ノ進運ニ應シ朝鮮ノ開發ニ努力ヲ怠ラサルハ勿論ナリト雖今其ノ主要ナルモノヲ舉クレハ左ノ如シ

**大正八年** 四月騷擾事件ノ經過ニ鑑ミ政治ニ關スル犯罪處罰ノ制令ヲ公布シ多數共同シテ安寧秩序ヲ妨害シ又ハ妨害セムトシタル者ノ取締ヲ嚴密ニシ同日朝鮮財團抵當令ヲ公布シ工場鐵道軌道及工業ノ金融ヲ圓滑ナラシメ以テ斯業ノ振興ニ資シ更ニ朝鮮蠶業令ヲ公布シテ將ニ勃興

セムトスル朝鮮蠶業ノ取締ヲ周到ニシ其ノ健全ナル發達ヲ庶幾シタリ六月朝鮮阿片取締令ヲ制定シ阿片ニ對シテ徹底的ノ取締ヲ厲行セムコトヲ期セリ又民情慣習ノ實況ニ鑑ミ九月墓地火葬場埋葬及火葬取締規則ヲ改正シテ墓地ノ新設手續ヲ緩和シ十一月屠場規則ヲ發布シテ屠場取締ノ弊根ヲ除去シタリ

**大正九年** 三月朝鮮總督府裁判所令ヲ改正シテ朝鮮人タル判檢事ノ權限ヲ擴張シ其ノ他私立學校規則及朝鮮刑事令ヲ改正シ更ニ朝鮮管刑令ヲ廢止スル等一視同仁ノ 聖旨ヲ對揚シ文明的政治ノ確立ヲ期シ四月布教規則ヲ改正シテ布教所設置ニ付テハ單ニ届出ヲ以テ足ルコトトシ其ノ他著シク手續ヲ簡易ニシテ布教上ノ便宜ヲ圖リ産業ノ振興人文發達ノ實情ニ鑑ミ會社ノ設立ニ特別ノ取締ヲ加フル必要ナキニ至リタルヲ以テ會社令ヲ廢止シ六月私設鐵道事業ノ發展ニ應シテ私設鐵道令其ノ他私設鐵道ニ關スル法規ヲ改定シ七月地方制度ニ重要ナル改正ヲ加ヘ府尹ノ諮問機關タル府協議會員ヲ民選トシ且新ニ面長ノ諮問機關タル面協議會ヲ置キ民意ノ暢達上遺憾ナキヲ期スルト共ニ道地方費府郡島學校費ニ關スル規程ヲ制定シ夫夫評議會ヲ設ケテ其ノ團體ノ事務ニ關シ道知事又ハ府尹郡守島司ノ諮問ニ應セシメ努メテ民意ヲ斟ミテ地方行政ニ當ラシメ以テ將來地方自治制度實施ノ階梯ト爲シ八月朝鮮關稅据置期限ノ滿了ニ伴ヒ關稅法關稅定率法保稅倉庫法假置場法等ヲ朝鮮ニ施行スルト共ニ出港稅噸稅等ニ關スル規定ヲ整備シ帝國共通ノ關稅制度ヲ布キタルモ財政上ノ必要ニ因リ當分内地臺灣又ハ樺太ヨリ朝鮮ニ移入スル物品ニ對シ從前ノ例ニ依リ移入稅ヲ課スル制ヲ存置スルトトセリ又同月林野調査ノ進捗ニ伴ヒ

林野臺帳規則ヲ制定シ十一月朝鮮教育令ニ一部ノ改正ヲ加ヘテ普通教育ノ程度ヲ高メ以テ時勢ノ變遷ニ伴フ應急ノ措施ヲ講シ又擔保附社債信託法ヲ朝鮮ニ施行シテ産業金融ノ便ヲ圖リ十二月土地改良補助規則ヲ制定シテ開墾灌漑事業ノ獎勵ニ資シモルヒネコカイン及其ノ鹽類ニ關シ嚴重ナル取締法規ヲ新定セリ

大正十年 二月齒科醫師規則ヲ改正シテ新ニ朝鮮ニ於テ齒科醫師試驗ヲ施行スルコトトシ三月新ニ在外研究員規程ヲ定メ高等教育機關ノ教員養成ニ一步ヲ進メ四月歲計上ノ必要ニ基キ朝鮮煙草專賣令ヲ制定シ七月一日ヨリ之ヲ實施スルト共ニ煙草稅令ヲ廢止シ朝鮮取引所稅令ヲ新定シ朝鮮所得稅令ニ必要ナル改正ヲ加フル等稅制ヲ整理シ兼テ負擔ノ均衡ヲ圖リ又朝鮮ニ於ケル私設鐵道事業ノ促進ヲ圖ル爲帝國議會ノ協贊ヲ經テ朝鮮私設鐵道補助法ヲ制定施行シ六月朝鮮人ト内地人トノ婚姻手續ニ關スル法規ヲ整備シ其ノ手續ヲ明瞭ナラシメ以テ內鮮融和ノ促成ニ資シ八月朝鮮總督府裁判所令ヲ改正シテ判事ノ身分ノ保障ヲ完全ニシ且其ノ停年制ヲ設ケ十一月朝鮮民事令ニ改正ヲ加ヘ朝鮮人ノ能力親權後見保佐人等ニ關シテハ慣習ニ依ラス民法ノ規定ニ依ルコトトシ以テ法律思想ノ發達社會事情ノ變遷ニ應セシムルノ措置ヲ講シ十二月朝鮮辯護士試驗ハ朝鮮人ニ限り受クルコトヲ得ルノ制度ヲ改メ內鮮人共ニ朝鮮ニ於テ施行スル試驗ニ依リ辯護士タル資格ヲ認定スルコトトシ辯護士規則ニ必要ナル改正ヲ加ヘタリ

大正十一年 二月臨時教育調查委員會ノ答申ニ基キ朝鮮教育令ヲ改正シ朝鮮教育制度ニ重要ナル變更ヲ加ヘタリ即チ朝鮮ノ學制ハ內鮮人共ニ均シク内地ト同一程度ノ教育ヲ受ケシムルヲ

原則トシ國語ヲ常用スル者ノ普通教育ニ付テハ小學校令中學校令高等女學校令ニ依ルコトトシ國語ヲ常用セサル者ノ普通教育ニ付テモ大體内地ノ教育制度ニ準シテ修業年限學科課程入學資格等ヲ規定シ唯朝鮮特殊ノ事情ニ鑑ミ必須ナル變更ヲ加フルコトトシ實業教育專門教育大學教育等ニ付テハ實業學校令專門學校令大學令等ニ依リ且内鮮人共學ノ制度ヲ採用セリ三月砂糖消費稅令地稅令市街地稅令等ヲ改正シ負擔力ノ一部ヲ補足シテ十一年度以降歲計ノ需要ニ應スル準備ヲ爲シ四月無盡業ノ普及ニ伴ヒ之カ監督取締ヲ行ヒ其ノ健全ナル發達ヲ期スル爲朝鮮無盡業令ヲ制定シ七月地稅令ニ依リ原地價ヲ据置キ又ハ地稅ヲ免除シタル土地ニシテ天災ニ因リ地形又ハ作土ヲ害セラレタル時ハ更ニ原地價据置期間及免稅期間ヲ延長シ以テ土地利用促進ノ途ヲ講シ九月樞要都市ニ於ケル醫事衛生ノ改良發達ヲ圖ル爲醫師會規則ヲ發布シ大正八年四月警務總監部令第三號ヲ廢シテ朝鮮人ノ旅行ノ制限ヲ撤廢シ十一年十二月朝鮮刑事令ヲ改正スルト共ニ朝鮮民事令及裁判所令ヲ改正シ破產法和議法ヲ朝鮮ニ施行シ且人文ノ發達慣習ノ推移ニ鑑ミ朝鮮人ノ婚姻年齡及裁判上ノ離婚認知親族會相續ノ承認及財產ノ分離ニ關スル制度ヲ確定シ之ヲ民法ノ規定ニ依ラシメ朝鮮戶籍令ヲ制定シテ婚姻離婚縁組及離婚等ニ付届出主義ヲ採用シ戶籍ヲ明確ナラシメタリ

**大正十二年** 一月朝鮮水產會令ヲ制定シ朝鮮水產業者ヲシテ系統的公共團體ヲ設立セシメ其ノ活動ト官ノ施設ト相俟テ其ノ改良發達ヲ圖リ朝鮮公有水面埋立令ヲ制定シテ朝鮮ニ於ケル公有水面埋立ニ關スル法令ヲ整備シ砂糖消費稅令ヲ改正シテ其ノ稅率ヲ移出先ニ於ケル砂糖消

費稅率ト同一ト爲シタル結果砂糖糖精蜜糖水等ノ出港稅ヲ撤廢スル必要ヲ生シタル爲朝鮮出港稅  
 令ヲ改正シ次テ三月帝國共通ノ關稅制度施行ノ從來ノ方針ニ從ヒ大正九年制令第十九號ヲ改正  
 シテ酒精及酒精ヲ含有スル飲料並織物以外ノ物品ノ移入稅ハ大正十二年度ヨリ之ヲ撤廢スルコ  
 トトセリ四月舊韓國時代ノ制定ニ係ル種痘規則ヲ廢止シ朝鮮種痘令ヲ制定シテ規程ヲ完備シ電  
 氣測定令ヲ制定シテ電氣計器ノ檢定證認ヲ爲シ以テ其ノ取引ノ正確安固ヲ計リ五月印紙稅法改  
 正ニ伴ヒ印紙稅令ヲ改正シ九月朝鮮感化令ヲ制定シテ不良少年ノ收容監督保護等ニ關スル規程  
 ヲ設ケ之カ感化遷善ヲ圖リ十月道評議會員及學校評議會員ノ任期ニ關スル件ヲ公布シテ事務執  
 行上ノ支障ヲ除キ十一月朝鮮道地方費令ヲ改正シテ徵稅ノ敏活ヲ期シ銀行令ヲ改正シテ其ノ合  
 併手續ヲ容易ナラシメ以テ經濟界ノ趨勢ニ應シ市街地稅令ヲ改正シテ年額二圓以下ノ稅額ハ一  
 時ニ徵收スルコトトシ手數ノ煩雜ト不便ヲ除却シ尙市街地ノ地價ハ十年毎ニ改正ヲ要スル規定  
 ナルモ重大ナル事項ニ屬スルヲ以テ大正十三年ニ於テ行フヘキ改正ヲ當分延期スルコトトセリ  
**大正十三年** 二月朝鮮煙草專賣令犯則者處分ニ關スル職權ノ件公布セラレ朝鮮煙草專賣令犯  
 則取締ヲ完璧ニシ煙草收入ノ確實ヲ期スル爲朝鮮總督府ノ府郡島稅務官吏稅關官吏及警察官吏  
 ニ對シ同令犯則取締ニ關スル權限ヲ附與シ三月朝鮮殖產銀行令ヲ改正シ同行ノ資金ノ充實及運  
 用ノ方法ヲ擴張改善シ朝鮮殖產興業ノ發達ニ貢獻セシメ四月警察官服制中改正ノ件公布セラレ  
 ヘルメット帽及防寒帽ノ使用ヲ認メ短刀ノ使用ノ範圍ヲ擴張スル等適當ノ改正ヲ加ヘ五月私立  
 學校用地ノ地稅又ハ市街地稅ノ免除ニ關スル件ヲ制定シ私立ノ幼稚園又ハ學校ノ用ニ供スル土



地ノ地稅又ハ市街地稅ヲ免除シ以テ國民ノ保育又ハ教育設備ノ改善發達ヲ圖リ六月傳染病豫防令ヲ改正シテ時勢ノ進運ト醫學ノ進歩ニ應セシメ七月糞澤品等ノ輸入稅ニ關スル法律ノ一部ヲ朝鮮ニ施行シ八月銃砲火藥類取締令施行規則ヲ改正シ内容ノ不備ナルモノ又ハ適切ナラサルモノヲ改ムルト共ニ法規ノ整理統一ヲ圖リ同月朝鮮銀行法中改正法律ヲ朝鮮ニ施行シ九月放送用私設無線電話ニ關スル府令ヲ制定シ無線電話放送事業ニ對スル制度ヲ定メ十月朝鮮地方待遇職員令ヲ改正シ道地方費又ハ府ノ衛生又ハ社會事業ニ從事スル職員ニモ土木產業ニ從事スル職員ト同様官吏待遇ヲ附與シ得ルコトトシ十二月朝鮮所得稅令ヲ改正シ復興貯蓄債券法ニ依リ發行スル復興貯蓄債券ノ利子ハ貯蓄債券法ニ依リ發行スル貯蓄債券ノ利子ト同様所得稅ヲ課セサルコトトシ朝鮮司法代書人令ヲ制定シテ司法代書人ノ資格及職務ニ關シ徹底的取締ヲ爲スト共ニ一面之ヲ保護シ以テ司法ノ補助機關トシテ其ノ機能ヲ完カラシメタリ

大正十四年 三月明治四十四年法律第五十一號ヲ改正シ間島ニ駐在スル帝國領事官ノ爲シタル裁判ニ對スル上告又ハ上告棄却ノ決定ニ對スル抗告ニ關スル朝鮮總督府高等法院ノ管轄ヲ定ム朝鮮鐵道用品資金會計法ヲ制定シテ朝鮮鐵道ノ運輸營業及建設事業ノ需要ニ應スル爲鐵道用品資金ヲ置キ特別ノ會計ヲ立テシム朝鮮醫院及濟生院特別會計ヲ大正十三年度限り廢止スル爲朝鮮醫院及濟生院特別會計法ヲ廢止ス朝鮮私設鐵道補助法ヲ改正シテ補助額ノ最高年額三百萬圓トシ朝鮮私設鐵道ノ助長獎勵ニ努ム道立醫院ノ新設及測候所ノ道地方費移管ニ伴ヒ恩給法施行令ヲ改正ス

大正六年勅令第九十號ニ基キ朝鮮ニ於ケル國有鐵道ノ業務ハ之ヲ南滿洲鐵道株式會社ニ委託シ來リシカ、朝鮮内ノ交通政策及財政上之ヲ總督府ノ直營ト爲スヲ適當ト認メ三月三十一日限リ右委託ヲ解除シ朝鮮總督府ノ直營ト爲シ鐵道局ノ新設ニ伴ヒ高等官官等俸給令ヲ改正シ又南滿洲鐵道株式會社ノ事務員ニシテ引續キ鐵道局職員タラムトスル者ノ爲ニ鐵道局職員特別任用令ヲ制定シテ鐵道局參事副參事及書記ノ特別任用ノ制度ヲ設ケ併セテ同令ニ依リテ參事副參事ニ任用セラレタル者ノ官等ニ付テモ勅令第九十六號ニ依リ之ヲ優遇シ更ニ現業ニ從事スル者ニモ勳勉手當ヲ支給スルノ道ヲ開カムカ爲ニ勳勉手當給與令ヲ改正シ同局現業員ノ相互救濟ノ目的ヲ達セムカ爲ニ共濟組合ニ關スル規定ヲ設ク鐵道局副參事道立醫院事務官及土木事務官ノ任用ニ關シ奏任文官特別任用令ヲ改正ス治安維持法ニ依リ取締ラムトスル事態ニ關シテハ朝鮮ニ於テモ相當取締規定ヲ設クルノ必要アルヲ以テ五月治安維持法ヲ朝鮮ニ施行ス十月一日行フヘキ簡易國勢調査ニ關シ府令第六十六號及第六十七號ヲ定ム六月勅令第二百三十六號ニ依リ大正十四年法律第二號鐵板ノ輸入稅ニ關スル法律ヲ朝鮮ニ施行ス七月勅令第二百六十號ニ依リ關東洲ノ生産ニ係ル物品ノ輸入稅免除ニ關スル法律ヲ朝鮮ニ施行ス行政整理ノ結果阿片ニ關スル專賣制度廢止セラレタルヲ以テ朝鮮阿片取締令ニ改正ヲ加ヘ阿片製造人ト指定製藥者トノ直接取引ヲ認ムルト共ニ販賣授受所有及所持ニ關スル取締ニ於テ遺漏ナキヲ期ス八月勅令第二百六十五號ヲ以テ朝鮮陸境國境地方ヲ警備スル朝鮮總督府及其ノ所屬官署ノ職員ニシテ其ノ職務ニ關シ傷疾ヲ受ケタル者又ハ其ノ遺族ニ一時金ヲ給シ殉職者ニ對スル救恤ヲ全ウスルト共ニ職員ヲシ

テ誠實ニ職務ニ從事セシメムコトヲ期ス九月官幣大社朝鮮神宮ノ造營成就ト共ニ神職ヲ配置スル爲朝鮮神宮職員令ヲ制定ス十月勅令第三百三號ヲ制定シ朝鮮總督府巡查ノ給與ニ關シ勅令ノ根據ヲ與ヘタリ

## 第九節 王族及公族

### 一 李王家ノ待遇

**梗概** 明治四十三年八月二十九日優詔ヲ下シテ前韓國皇帝ヲ冊シテ王ト爲シ昌德宮李王ト稱シ嗣後此ノ隆錫ヲ世襲シテ其ノ宗祀ヲ奉セシメ舊皇太子及將來ノ世嗣ヲ王世子トシ太皇帝ヲ太王ト爲シ德壽宮李太王ト稱シ各其ノ儷匹ヲ王妃太王妃又ハ王世子妃トシ竝ニ待ツニ皇族ノ禮ヲ以テシ殿下ノ敬稱ヲ用キシメラレ殊ニ李王家ノ歲費ハ帝位ニ在リシ時ト異ナル所ナク毎年百五十萬圓ヲ給與セラレ日常ノ供御亦從前ニ比シ何等ノ差異ナク其ノ祭祀典例ノ如キモ亦削減ヲ加ヘス祖宗崇敬ノ道ヲ盡スニ於テ遺憾ナカラシメラレタリ

新ノ如ク昌德宮及德壽宮ノ内殿及王世子邸ニ屬スル經費ハ舊ニ依リタリト雖其ノ他ノ費用ニ付テハ何レモ慎重ナル審査ヲ遂ケ之カ取捨増減ヲ行ヒタルヲ以テ王家ノ經濟ハ從前ニ比シ頗ル潤澤トナリタリ

## 二 事務ノ整理

**職制ノ制定** 李王家ノ家務ヲ處理スル爲明治四十三年十二月皇室令ヲ以テ李王職官制ヲ定メラレ宮内大臣ノ管理ノ下ニ置キ從來ノ宮内府ノ事務ヲ之ニ移シ其ノ監督ハ朝鮮總督ノ所管トセラレタリ

**事務ノ整理** 李王職設置當時ノ職員定員ハ高等官六十七人判任官百三十一人ニシテ之ヲ舊宮内府職員ニ比スレハ約半數ヲ減シタレトモ其ノ主要ナル職員ハ全部之ヲ襲用セリ其ノ後大正四年三月既往數年間ノ實績ニ鑑ミ事務官以下五十三人ヲ淘汰シテ事務ノ整理ト經費ノ節約トヲ行ヘリ次テ大正五年六月更ニ同官制ノ一部ニ改正ヲ加ヘラレ新ニ掌侍司ヲ置キ専ラ李王ノ身側及典醫ニ關スル事務ヲ掌理セシメ同時ニ李王職次官ノ職務權限ヲ明カニシ且職員定員ヲ按排シテ高等官八人判任官十七人ヲ減シ之ニ關聯シテ李王職事務分掌規程ノ改正ヲ行ヒ以テ整理刷新ノ實ヲ舉ケタリ大正九年四月德壽宮ニ關スル事務ノ廢止セラルルヤ更ニ職員定員ヲ改正シ次テ同年十月及同十年三月ノ官制改正ヲ經テ從來ノ一司六課ヲ掌侍司及庶務會計禮式ノ三課ニ改メ更ニ高等官十一人判任官二十五人ヲ減員シ大正十二年六月通譯官ヲ置クノ必要ヲ認メ官制ヲ改正シテ一人ヲ設定セリ大正十四年三月王家財政ノ整理緊縮ヲ計ル爲高等官四人判任官九人ヲ淘汰罷免セリ

### 三 李太王ノ薨去

#### 國葬執行

李太王殿下ニハ併合以來優游自適ノ境涯ニ在リテ日常健康ニ涉ラセラレシカ大正八年一月二十一日俄ニ腦溢血症ヲ發セラレ二十三日遂ニ薨去セラル享年六十八殿下危篤ノ報天聽ニ達スルヤ特ニ菊花章頸飾ヲ授ケ給ヒ其ノ昇遐セラルルヤ從前ノ功績ヲ思召サレ特ニ國葬ノ禮ヲ行フヘキ旨勅命アリ三月三日京城府舊訓練院ニ於テ其ノ大典ヲ舉行セラレ同月四日京畿道楊州郡金谷里ニ斂葬ス

李王王妃兩殿下ニハ哀悼措カス爾來謹慎シテ喪ニ服セラレ大正十年一月二十七日ニハ昌德宮内ニ於テ親シク大祥祭(御三)ヲ執行セラレ王世子殿下ニモ東京ヨリ來會シテ祭儀ニ加ハラレ宗戚貴族等多數參拜セリ

### 四 王世子ノ御結婚

皇室ノ優待 王世子殿下ニハ韓皇及父君タル太皇ノ思召ニ依リ内地ニ於テ文明的教育ヲ受ケラルル爲明治四十年十二月當時韓皇ノ勅命ニ依リ殿下ノ大師大傳タリシ伊藤統監ニ伴ハレテ内地ニ渡リ爾來東京ニ居住シ皇室ノ優待ヲ受ケラレ先帝陛下及今上陛下ノ寵遇特ニ敦ク殿下亦深ク心ヲ皇室ニ寄セラレ御情愛骨肉モ雷ナラサルモノアリ

修學 殿下ハ東京ニ於ケル學習院ニ新教育ヲ受ケ後轉シテ陸軍幼年學校及陸軍士官學校ニ入

リ優等ノ成績ヲ以テ其ノ業ヲ卒ヘ大正七年十二月陸軍歩兵少尉ニ任官アリ近衛歩兵第二聯隊附  
ヲ命セラレ次テ九年四月中尉ニ陞任シ同年十二月陸軍大學校ニ御入學十二年陸軍歩兵大尉ニ陞  
任同年十二月優等ノ成績ヲ以テ陸軍大學校ヲ卒業セラレ原隊ヘ復歸同聯隊第一中隊長ニ補セラ  
レ十三年十二月近衛歩兵第二聯隊中隊長ヲ免セラレ參謀本部附仰付ケラレタリ

#### 婚儀ノ舉行

是ヨリ先殿下ハ梨本宮方子女王殿下ト結婚ノ儀勅許アリシニ依リ大正八年一月  
二十五日ヲ以テ慶典ヲ舉ケラルルトニ内定セシカ偶同月二十二日李太王殿下薨去アリタルヲ  
以テ一時中止セラレ翌九年四月二十八日東京王世子邸ニ於テ華燭ノ盛典ヲ舉ケラレ十年八月十  
八日第一子御誕生アリ晉ト命名セラル同日優詔ヲ賜ハリ殿下ノ敬稱ヲ用キシメラル翌十一年四  
月二十六日王世子同妃兩殿下ハ御同列ニテ初メテ京城ニ御歸省アリ李王同妃兩殿下ニ接見覲見  
就王家ノ宗廟ニ參拜ノ禮ヲ行ハレ五月十八日歸東ノ途ニ就カレタリ此ノ間五月八日御同伴ノ晉  
殿下御發病アリ同月十一日遂ニ薨去セラレタリ

### 五 歲費ノ增額

**李王家歲費** ノ給與ハ日韓併合條約ノ保證スル所ニシテ其ノ額ハ金百五十萬圓ヲ給與セラレ  
タリシカ轉近李王家ノ昌榮益加ハレルノミナラス世運愈進展シ一般物價ノ昂騰亦甚シキモノア  
ルカ故ニ益其ノ寵光ヲ敦クシテ李王家優遇ノ 聖旨ヲ彰カニセムカ爲 天皇陛下ノ思召ニ依リ  
其ノ歲費ヲ加給シ大正十年度ヨリ百八十萬圓ニ增額セラレタリ

## 六 邸地ノ御下賜

邸地御下賜 王世子殿下御居住ノ東京市麻布區鳥居坂邸ハ常ニ狹隘ヲ感セラレツツアリシカ  
畏キ邊ニテハ大正十三年六月東京市麴町區紀尾井町一番地ニ於テ二十一萬百七十二坪餘ノ邸地  
ヲ下賜セラレタリ

## 七 公 族

李王近親ノ殊遇 日韓合併ノ際前韓國皇帝太子及太皇帝ニ對シ優遇ノ特典ヲ賜ハルト同時  
ニ皇弟義親王墀及皇伯父興親王晝ノ兩人ハ特ニ公ト稱シ其ノ配匹ヲ公妃トシ竝待ツニ皇族ノ禮  
ヲ以テシ殿下ノ敬稱ヲ用キシメ榮錫ヲ世襲セシメラレ且其ノ地位ヲ保持スルニ十分ナル恩金ヲ  
下シ賜ヘリ大正元年九月二十日李晝公殿下薨去セラレ同月二十日世嗣李墀鎔其ノ跡ヲ襲キ勅許  
ヲ經テ李墀公ト改名セラレ越エテ大正六年三月二十二日其ノ薨去セラルルニ及ヒ後嗣ナキヲ以  
テ特旨ニ依リ同年五月二十八日李墀公殿下ノ第二子李鐸ヲ以テ繼嗣ト爲シ其ノ榮錫ヲ襲カシメ  
ラレタリ

## 第十節 朝鮮貴族

授爵 日韓併合ニ際シ李王家ノ懿親及其ノ邦家ニ大勞アリタル者ハ之ヲ優列ニ陞シ用テ寵光

ヲ示シ給フノ 聖旨ニ基キ明治四十三年八月皇室令ヲ以テ朝鮮貴族令及關係法規ヲ定メラレ之ニ依リ同年十月七日李王ノ血族ニシテ皇族ノ禮遇ヲ享ケサル者及門地又ハ功勞アル者ニ對シ授爵ノ恩典ニ浴セシメラレタリ其ノ人員ハ侯爵六人伯爵三人子爵二十二人男爵四十五人合計七十六人ナリシモ其ノ後爵ヲ返上シタル者爵ヲ失ヒタル者相續ノ手續ヲ爲サリシ爲襲爵ノ特權ヲ失ヒタル者陸爵シタル者等アリテ大正十二年三月末日調査ニテ侯爵七人伯爵三人子爵十八人男爵三十二人合計六十人トナリシカ同十三年二月十一日侯爵李完用二男李恒九ニ特ニ男爵ヲ授ケ朝鮮貴族ニ列セラレタルヲ以テ現在ノ朝鮮貴族數六十一人トナレリ



# 第三章 財政

## 第十一節 財政ノ狀況

### 一 從前ノ財政

**併合前ノ狀況** 由來舊韓國ノ財政ハ宮中府中ノ別割然タラス税制不備ニシテ歲出多クハ濫費セラレ幣制亦確立セス其ノ整理極メテ困難ナル狀態ニ在リタリ今其ノ一例ヲ舉クレハ租稅徵收其ノ統一ヲ缺キ徵收方法亦不完全ニシテ紅蔘專賣事業、驛屯賭錢稅及諸雜稅、重要ナル企業ノ特許ニ關スル收入等ハ宮内府ノ管理ニ屬シ歲出ノ如キ甚シキハ各官廳ニ於テ擅ニ其ノ收入ヲ直接支出スルモノアリ政府ハ常ニ其ノ豫算シタル收入ヲ得ルニ由ナク歲計ノ基礎確立セスシテ豫算ハ年年確實ナル數字ヲ計上スルヲ得サル狀況ナリキ

然ルニ明治三十七年八月日韓協約成立シテ帝國政府ノ推薦シタル財政顧問ノ就職トナリ次テ同三十九年統監府ノ設置セララルルヤ先ツ最モ力ヲ財政ノ整理ニ致シ幣制ノ統一ヲ圖リテ金貨本位制ヲ實施シ中央銀行ヲ設ケテ國庫金ノ取扱及兌換券ノ發行ヲ爲サシメ樞要ノ地ニ農工銀行及金融組合ヲ設置シテ產業經濟ノ發達ヲ助長セシメ諸般ノ財源ヲ調査シテ其ノ涵養ヲ圖リ豫算ノ編成實行ニ關シテハ會計法ヲ厲行シ租稅法規ヲ制定シテ歲入ノ確實增收ヲ圖ルト共ニ人民ノ負

撥ヲ明カニシ徵稅機關ヲ刷新シテ誅求ノ弊ヲ釐正シ皇室有及國有財産ノ所屬ヲ定メ宮内府ノ管理シタル租稅專賣事業等ヲ政府ニ移屬セシムル等財政ニ對シ一大整理ヲ行ヘリ其ノ結果明治三十八年度ニ於テ歲入七百四十八萬餘圓、歲出九百五十五萬餘圓ニシテ歲入ノ不足歲出ノ二割以上ニ達セシヲ明治四十三年度ニ於テハ歲入歲出各二千三百九十六萬餘圓ニ増加シテ其ノ平衡ヲ得ルニ至リ明治四十三年八月日韓併合成リテ朝鮮總督府ノ設置セラルルヤ舊韓國政府ノ會計ハ茲ニ其ノ終局ヲ告ケ朝鮮ノ財政ハ過去六箇年ニ互レル整理ニ依リ始メテ其ノ基礎ヲ確立スルヲ得タリ

**併合後ノ財政** 朝鮮總督府ノ始メテ設置セラルルヤ朝鮮ノ歲計ハ總督府特別會計ヲ設ケテ之ヲ經理シ朝鮮ノ歲出ハ其ノ歲入ヲ以テ支辨スルヲ之カ原則ト爲シタリト雖益的確ニ秩序安寧ヲ維持シテ半島開發ノ施設ヲ整備セムニハ當時未タ朝鮮ノ歲入ノミヲ以テ必要ナル歲出ノ全部ヲ支辨スル能ハサルノ狀態ニ在リシヲ以テ其ノ不足額ハ一般會計ヨリ之ヲ補充スルコトトシ明治四十四年度ニ於テハ其ノ年額ヲ一千二百三十五萬圓ト定メ爾來諸制度ノ改善ト共ニ産業ノ開發經濟ノ發展海陸交通ノ發達ヲ圖リ財政ノ基礎年ヲ逐ウテ益確實トナリ之ニ依リテ諸般ノ施設ヲ講シ稍統治ノ諸機關ヲ整備スルヲ得タリ然ルニ會々歐洲戰亂ニ際シテ朝鮮經濟界亦其ノ影響ヲ蒙リ延イテ一時財政ノ困難ヲ感セサルニ非サリシモ幾モナクシテ常調ニ復スルヲ得タルノミナラス更ニ産業經濟ノ發達ヲ促シテ民力急ニ進ミ財政隨テ順境トナリ大正三年度以降年年實施ノ歩ヲ進メ來リ所謂朝鮮財政獨立ノ計畫モ豫定ノ如ク終結シ大正八年度ヲ以テ全ク一般會計ノ補

充金ヲ辭スルニ至レリ

## 二 制度改正後ノ財政

本府ハ前項記載ノ如ク大正八年度ヲ以テ帝國一般會計ヨリノ補充金ヲ辭シタリト雖歐洲大戰以來時勢ノ變遷急劇ニシテ半島ノ開發益急ヲ要スルモノアリ疆テ之ヲ統治ノ實績ニ鑑ミルニ將來制度革新(大正八年八月ノ官制改革第二章第六節參照)ノ本旨ニ基キテ益朝鮮ノ治安ヲ確保シ其ノ文化ノ伸展ヲ圖リ斯土ヲシテ早ク時代ノ進運ニ伴ハシムルカ爲ニハ更ニ其ノ主力ヲ文化的施設ノ擴充ニ注キ幾多ノ新計畫ヲ遂行セサルヘカラス隨テ之ニ要スル經費頗ル巨額ニ上ルヘク加フルニ急劇ナル物價ノ騰貴ニ基ク經費ノ膨脹ニ應スルノ要アリ今ヤ朝鮮ノ民力ハ産業經濟ノ發達ニ依リ之ヲ舊時ニ比スレハ著シク増進セリト雖未タ以テ此ノ要求ニ應スルニ足ラサルモノアリ然レトモ之カ爲朝鮮開發上必須ノ施設ニ抑制ヲ加フルカ如キハ制度改革ノ本旨ニ副フ所以ニ非サルカ故ニ慎重致慮シテ他日財源ノ充實スルニ至ル迄姑ク從來ノ財政方針ヲ變更シ必要ナル經費ノ不足額ハ當分一般會計ノ補充ニ仰キ以テ文化政治ノ確立ニ資スルコトトセリ即チ大正九年度豫算ニ於テハ酒稅及煙草稅ノ増徴ヲ行フト共ニ補充金一千萬圓ヲ受入レ同十年度豫算ニ於テハ新ニ取引所稅及出港稅ヲ計上シタル外煙草ノ專賣ヲ創始シ且補充金ヲ一千五百萬圓ニ増額シ又同十一年度豫算ニ於テハ地稅酒稅及砂糖消費稅ノ稅率ヲ引上ケテ歲入ノ充實ヲ圖リ更ニ補充金ヲ一千五百六十萬圓(外ニ製鐵獎勵補助ノ爲三十餘萬圓)ニ増額シ以テ既定計畫ノ遂行文化施設ノ充實ニ應スルノ計畫ヲ樹テタ

リ其ノ結果大正九年度歳入歳出豫算總額ハ各一億一千四百餘萬圓(歳出ノ計算ハ豫算外支ヲ合ム)同十年歳入歳出豫算總額ハ各一億六千二百餘萬圓(追加豫算ヲ合算ス)同十一年歳入歳出豫算總額ハ各一億五千八百九十餘萬圓(追加豫算ヲ合算ス)トナリ大正十一年度ノ豫算ヲ大正八年度豫算ニ比スレハ八千四百三十萬餘圓(十割強)明治四十四年度豫算ニ比スレハ一億一千二十五萬餘圓(二十二割強)ノ増加ニ當レリ然ルニ大正十二年度ハ政府ノ財政緊縮方針ニ呼應シ經費ニ節約ヲ加ヘタル爲歳入歳出總豫算ハ各一億四千六百萬餘圓トナレリ大正十三年度モ一般財界ノ不振殊ニ關東震火災ニ依ル政府ノ財政緊縮方針ニ順應シ既定繼續事業ノ繰延ヲ斷行シ經費ニ節約ヲ加ヘタルモ一面歳入ノ増加ヲ計リ之ヲ以テ財務機關ノ特設、教育勸業等特種重要ナル經費ヲ増加シタル爲歳入歳出總豫算ハ各一億四千二百餘萬圓(追加豫算及豫算外支出ヲ合算ス)トナレリ大正十四年度ニ於テハ朝鮮財政ノ現況ニ鑑ミ更ニ徹底的整理ヲ要スルコト切ナルモノアリタルヲ以テ極力之カ實現ニ努メ朝鮮醫院及濟生院特別會計ハ之ヲ廢止スルコトトシ總督府醫院、濟生院及小鹿島癩患者慈善醫院ヲ本府會計ノ經營ニ移スト共ニ各道慈善醫院官立中等學校測候所ハ之ヲ道地方費ニ移管シ又行政各部ノ組織ヲ改廢シテ人員ノ減少ヲ行ヒ事業ノ繰延打切ヲ斷行シ其ノ經費ニ節約ヲ加ヘタルモ亦朝鮮刻下ノ情況ハ産業開發ノ急ヲ告クルモノアリ之カ爲朝鮮鐵道ノ直營勸業其ノ他重要ナル經費ヲ増加計上セル爲歳入歳出總豫算ハ各一億七千八百餘萬圓(追加豫算及豫算外支出ヲ合算ス)トナレリ大正十五年度ニ於テハ前年度ニ於ケル整理緊縮ノ後ヲ承ケ依然概ネ緊縮方針ノ下ニ豫算ノ編成ヲ行フノ外ナカリシモ産業開發ノ促進殊ニ産米増殖ニ關スル施設、治水事業、道路港灣ノ修築改良林政統一及森林ノ保護、京城帝國

大學ノ開學、水害ニ依ル復舊等緊急差措キ難キモノアリ依テ一面歳入ノ増加ヲ計ルト共ニ水害復舊ニ對シテハ一般會計ヨリ四百四十四萬餘圓ノ臨時補充金ヲ受ケ以テ此等施設ニ應スルノ計畫ヲ樹テタリ其ノ結果歳入歳出總豫算(追加豫算ヲ合算ス)ハ各一億九千二百八十二萬餘圓トナレリ

## 第十二節 歳計

### 一 歳計ノ發達

**併合前ノ歳計** 舊韓國ニ於テハ豫算制度確立セス歳入歳出ノ現計ハ毎年公表セラレタリト雖畢竟一片ノ形式ニ止マリ上下ノ有司殆ト豫算確守ノ意思ナク各官廳ハ其ノ收入ヲ直ニ支出シテ怪マサルノ狀況ニ在リ故ニ明治三十七年財政顧問部ハ始メテ歳入ノ狀況ヲ正確ニ調査シ所要經費ヲ按排シテ明治三十八年度ノ總豫算ヲ編成シタレトモ其ノ歳入總額ハ七百四十八萬餘圓、歳出總額ハ九百五十五萬餘圓ニシテ二百餘萬圓ノ歳入不足ヲ計上スルノ已ムナキニ至リ爾後二箇年度ノ歳入豫算亦四十萬圓乃至九十萬圓ノ不足ヲ告ケタリ保護政治確立後財政ノ整理ニ伴ヒ豫算無視ノ弊大ニ矯正セラレ國庫ノ收入年年確實ニ赴キタリト雖施政ノ改善ニ伴フ行政機關ノ擴張ト諸般施設ノ創始トニ因リ諸經費年年膨脹シ明治四十一年度豫算ニ於テハ其ノ歳出明治三十九年度ノ二倍以上ニ達シ爾後尙漸増ノ傾向アリ而モ年年ノ經常歳入ハ歳出總額ノ約一半ヲ支辨シ得ルニ過キササルノ狀況ナリシヲ以テ一面公債ヲ發行シテ開發施設ノ進捗ニ資スルト共ニ一面帝

國政府ヨリ明治四十一年以降同四十三年ニ互リ累計一千三百二十餘萬圓ヲ無利子無期限ニテ立替ヘ以テ行政費ノ膨脹ニ應セシメ明治四十一年度以降ノ歲計ハ辛ウシテ其ノ均衡ヲ保持スルヲ得明治四十三年度ノ舊韓國政府ノ總豫算ハ歲入歲出各二千三百餘萬圓ヲ計上セリ

**併合後ノ歲計** 明治四十三年十月朝鮮總督府開廳後ハ前節記載ノ如ク本府特別會計ヲ設ケテ歲計ヲ經理シ在來ノ重複セル政務機關ヲ統合シテ行政費ノ削減ヲ圖リタリト雖從來統監府ニ於テ舊韓國政府ヨリ受託セル司法監獄警察及通信事務ノ處理並朝鮮ニ於ケル帝國國有鐵道ノ經營等ニ要スル諸經費ヲ併セテ計上シタルノミナラス産業開發上緊要ナル施設ニ付テハ必スシモ經費ノ増加ヲ避ケサルノ方針ヲ以テ豫算ヲ編成シタルニ因リ明治四十四年度ノ本府特別會計豫算ハ歲入歲出各四千八百七十四萬餘圓ヲ算スルニ至レリ爾來朝鮮ノ歲計ハ財政及行政ノ整理ト半島開發施設ノ進捗ト一般經濟力ノ發展トニ因リテ年年發達シ其ノ歲入歲出ノ各總額ハ大正三年度ニ於テ五千九百餘萬圓同七年度ニ於テ六千五百餘萬圓同八年度ニ於テ千七百餘萬圓ニ達シタルカ同九年度以降ニ於テハ主トシテ制度革新ニ伴フ文化的施設ノ擴充ニ特ニ力ヲ致シタル結果更ニ顯著ナル増進ヲ來シ九年度ニ於テ歲入歲出各總額一億一千四百餘萬圓(歲出ハ豫算外支出ヲ含ム)十年度ニ於テ一億六千二百餘萬圓(追加豫算ヲ含ム)十一年度ニ於テ一億五千八百餘萬圓(追加豫算ヲ含ム)計上スルニ至レリ然ルニ十二年度ハ政府ノ財政緊縮方針ニ呼應シ經費ニ節約ヲ加ヘタル爲一億四千六百萬圓(追加豫算ヲ含ム)十三年度ニ於テ一億四千二百餘萬圓(追加豫算ヲ含ム)ヲ計上セリ而シテ十四年度ニ於テハ主トシテ朝鮮鐵道ノ直營ニ依ル經費ノ増加セル爲一億七千八百餘萬圓(追加豫算ヲ含ム)ヲ計上シ十

五年度ニ於テハ主トシテ産業ノ開發及水害防止ニ關スル諸般ノ措置等緊急差措キ難キ事項ニ付之カ所要經費ヲ増加セル爲一億九千二百餘萬圓(追加豫算ヲ含ム)ヲ計上スルニ至レリ

### 歲計進展ノ狀況

然レトモ由來朝鮮ノ狀態ハ開發誘導一日ヲ緩ウスヘカラサルモノアルノミ

ナラス秩序公安ノ維持各般制度ノ確立等根本的整理革新ヲ要スルモノ亦極メテ多ク在來財源ノ薄弱ナルニ比シテ經費ノ須要多端ニ過ルモノアリシカ故ニ道路改修港灣修築鐵道建設等ノ如キ一般經濟ノ發達ニ資スヘキ事業費ハ之カ財源ヲ國債ニ求メ尙足ラサル所ハ之ヲ帝國一般會計ノ補充金ニ仰キ以テ歲計ノ均衡ヲ圖リタリト雖仔細ニ豫算ノ内容ヲ檢スルトキハ其ノ發達ノ跡著シキモノアリ即チ歲出ニ於テハ事務ノ簡捷統一ヲ圖リテ冗費ヲ削減スルト共ニ諸般施設ノ進展上避クヘカラサル行政費ノ膨脹ニ應シテ朝鮮開發上必須ナル施設及事業費ノ増額ヲ計上シ歲入ニ在リテハ併合ノ翌年即チ明治四十四年度ノ豫算ニ於テ過渡草創ニ際シ臨時歲入ノ少シク經常歲入ニ超過セル外ハ經常歲入年年累進シテ臨時歲入ノ倍額ヲ超ユルニ至リ制度革新ト物價騰貴トニ伴ヒ俄ニ經費ノ膨脹ヲ來セル大正九年度以降ニ在リテモ經常歲入ハ尙臨時歲入ニ比シ約三割乃至九割方ノ上位ニ在リ更ニ歲入歲出相互ノ關係ヲ察スルニ經常歲入ハ前記ノ如ク年年増進セルニ拘ラス併合後三年間ハ其ノ豫算額經常歲出豫算額ニ及ハサリシカ大正三年度以降ニ於テハ經常歲入ノ増進率ハ毎ニ經常歲出伸張ノ上ニ出テ各年度共ニ二百萬圓乃至一千二百萬圓ノ超過ヲ示セリ然ルニ大正十年度ニ至リ經常歲出ノ經常歲入ニ超過スルモノ五百萬圓ニ及ヒタルモ是レ主トシテ警察機關ノ擴張改善物價騰貴ニ伴フ官吏以下俸給給料定率増額ニ依ル經費等急

激ナル經常費ノ増加ニ對シ經常歲入ノ増加之ニ伴ハサルニ因ルモノニシテ大正十一年度ニ於テハ地稅酒稅及砂糖消費稅ヲ増率シタル等經常歲入ノ増加ニ努メタル結果順次此ノ逆調ヲ矯ムルニ至リタルモ大正十二年度ニ於テハ大正九年八月以降財政ノ都合ニ依リ已ムヲ得スシテ存置シタル移入稅ノ大部分ヲ撤廢シタル爲經常歲入ノ經常歲入ニ超過スルコト二百餘萬圓トナリ大正十三年度ハ更ニ三百八十餘萬圓トナレリ是レ主トシテ同年度ニ於テハ學校增設專賣及遞信事業費ノ増加等ノ經費ヲ要シタルニ因ル而シテ大正十四年度ニ於テハ徹底的行政財政ノ整理ヲ斷行シ經費ニ節約ヲ加ヘタル爲經常歲入ノ經常歲入ニ超過スルコト七百萬餘圓トナリ大正十五年度於テハ更ニ九百餘萬圓トナレリ

**經常歲入漸増ノ趨勢** 驟ツテ經常歲入ノ趨勢ヲ檢スルニ其ノ豫算額ハ大正元年度以降年年二百萬圓乃至一千萬圓ヲ増加シ大正八年度ニ至リテ全額五千二百萬圓同九年度六千九百萬圓トナリ更ニ同十年度ニ於テハ主トシテ煙草專賣收入ノ新規計上ニ因リ一躍二千六百萬圓ヲ増加シテ九千六百萬圓同十一度ニ於テハ一億百餘萬圓トナレリ而シテ同十二年度ニ於テハ前述移入稅撤廢等ニ依ル減收ヲ見込ミタルモ其ノ額尙九千九百萬圓ヲ下ラス同十三年度ニ於テハ一億二百萬圓トナレリ之ヲ明治四十四年度ノ經常歲入豫算額二千四百餘萬圓ニ比スレハ大正八年度ニ於テ二倍強同九年度ニ於テ約三倍同十年度同十一年度同十二年度及同十三年度ニ於テ約四倍同十四年度及同十五年度ニ於テ約六倍ノ増進ニ當レリ而シテ之カ増加ノ事由ヲ釋スルニ年度ニ依リ多少ノ差アルモ大體ニ於テ内國稅ノ増徴及一般經濟ノ發展ニ伴フ關稅及事業收入ノ自然増加ニ因



由セリ

歳入歳出決算ノ關係 更ニ歳入歳出決算ノ關係ヲ觀ルニ其ノ既ニ決定シタル明治四十四年度以降大正十年度ニ至ル十一箇年度間ニ於テハ各年度共ニ歳入決算額ハ常ニ其ノ豫算ニ超過シ其ノ最モ多キハ四千八百餘萬圓ニ及ヒ少キモ三百萬圓ニ達スルノ狀況ニシテ一面歳出決算ニ於テハ常ニ幾分ノ不用額ヲ見サルコトナク隨テ毎年度相當ノ歳計剩餘金ヲ生シタリ亦以テ朝鮮ニ於ケル歳計ノ發達ト財政ノ基礎益鞏固ヲ加ヘツツアル狀況ヲ窺知シ得ヘシ今明治四十四年度以降累年ノ歳入歳出豫算及決算ヲ表示スレハ左ノ如シ

朝鮮總督府特別會計歳入歳出豫算累年比較

年 度	歳 入			歳 出		
	經常部	臨時部	合 計	經常部	臨時部	合 計
大正 十五年度	一四九四五、五五六	四、三七一、六六四	一九三、八五二、五四四	一四〇、三三八、八六六	五、三四八、六二八	一九五、八五二、五四四
同 十四年度	一四、五九二、〇六四	三、四五六、一三八	一七八、〇八三、八三三	一三六、八六七、七三〇	四、一三二、四六九	一七八、〇八三、八三三
同 十三年度	一〇、三三六、八四四	四、〇二六、三三五	一四二、七〇〇、一九九	一〇八、二〇八、五三六	三、六四九、二六三	一四二、七〇〇、一九九
同 十二年度	九、九九四、二八八	四、六〇九、二九七	一四六、〇〇七、三三五	一〇三、〇六〇、七六八	四、二九四、四九七	一四六、〇〇七、三三五
同 十一年度	二〇、五四七、一八四	五、七四四、一三九	一五八、九九三、三三三	一〇二、八二九、九九七	五、六一六、三三六	一五八、九九三、三三三
同 十年度	九、六二二、〇二九	六、六三三、一七九	一六三、四七四、三〇八	一〇一、六七七、六〇三	六、〇七七、六〇六	一六三、四七四、三〇八
同 九年度	六、九四七、八二〇	五、五四五、〇四九	一二四、七九八、四六九	六七二、〇九八、一九	四、七二〇、七〇四	一二四、七九八、四六九

年 度	入		出	
	經常部	臨時部	經常部	臨時部
大正八年度	五三、六四三、六〇八	二四、九一八、〇八	三九、六九八、一五	一七、八六三、四四
同 七 年 度	四一、六六八、三三〇	三二、四七三、四三三	三六、三九九、七〇四	二八、七四二、九四九
同 六 年 度	四四、五七八、四四六	一八、〇七〇、九六二	三九、〇〇二、六五四	二二、六四〇、二四五
同 五 年 度	四一、五六一、六六六	一八、二六七、七三三	三七、〇七三、一五五	二一、七七九、八四三
同 四 年 度	三九、七七六、七九五	一九、〇六六、六七四	三六、七四二、二六九	二〇、七九二、三三八
同 三 年 度	三七、七四〇、〇七	二一、六八八、九三九	三五、〇〇六、六六〇	二二、八〇六、三〇六
同 二 年 度	三〇、一〇八、一六六	二七、八八三、四四七	三三、七五二、一〇四	二二、一三八、五〇六
同 元 年 度	二六、七三三、三三三	二六、一五九、八七七	二〇、三三三、四九〇	二二、六五九、七一九
明治四十四年度	二四、〇六七、八八	二四、六七四、一九九	二七、八九二、四三七	二〇、八九〇、三四九
合 計	七七、五六〇、六九〇	六五、一四二、六五三	七五、六九八、一五	六五、二四二、六五三

備考

一、大正七年度經常歳入及同歳出ノ前年度ニ比シ減少セルハ國有鐵道ノ經營ヲ南滿洲鐵道株式會社ニ委託シタル結果同年度以降經常歳入官業收入中ヨリ鐵道收入(六年度豫算額一千餘萬圓)又經常歳出官業費中ヨリ鐵道作業費(同七百餘萬圓)ノ目ヲ削除セルニ因ルモノニ外ナラス故ニ同年歳ノ經常歳入歳出モ實質上ニ於テハ前年度ヨリ増加セルモノナリ十四年度經常歳入及同歳出ハ行政及財政整理ヲ斷行セルニ拘ラス前年度ニ比シ増加セルハ主トシテ大正七年度以降南滿洲鐵道株式會社ニ委託經營セシメタル朝鮮國有鐵道ヲ直營トセルニ因ルモノナリ故ニ同年歳經常歳入歳出ハ其ノ實質上ニ於テハ前年度ヨリ減少セルモノナリ

二、大正九年度ニ於ケル歳入ノ超過額ハ豫算外支出ノ財源ニ充當シタルモノナリ

朝鮮總督府特別會計歳入歳出決算累年比較

年 度	歳 入		歳 出	
	經常部	臨時部	經常部	臨時部
大正十三年度	九九七九,九六四 <sup>四</sup>	四三三,〇六〇 <sup>四</sup>	八七三,四六八 <sup>四</sup>	三七五,六三二 <sup>四</sup>
同 十二年度	九〇,八五四九〇	六一,八六〇〇二	九四,五六〇二六	五〇,三〇七九三
同 十一年度	一,〇〇三,四八〇 <sup>六</sup>	六九,一一一七二	九六〇,八九八六二	一四四,七六八四九
同 十年度	九三,四七二,一四	八一,七二七,六四二	九二二,六六〇,四九	一五五,一三三,七五三
同 九年度	七一,四三六,〇〇	七九,〇〇〇,〇七	六四三,三三〇,四六	一四八,四二四,〇〇三
同 八年度	七三,九九一,七六	五二,八九三,〇〇五	三九二,四八六,九二	一三三,三二二,二九七
同 七年度	五九,七七,五二〇	四〇,七四〇,四三二	三四八,一一〇,九四	九三,〇三六,八九三
同 六年度	四六,四三,五六七	二八,四六九,八二九	三二九,四四三,六〇	六四,〇六三,七三〇
同 五年度	四四,七六四,九五九	二二,四三三,七五八	三六,一八八,六一九	五二,一七一,八六六
同 四年度	三六,八九三,〇〇	二二,八九三,一六九	三二,七四〇,九二	五七,五六三,七二〇
同 三年度	三五,六九三,三三八	二六,三三五,四三三	三二,七四八,五三	五六,八八九,九四七
同 二年度	三一,四七,五四三	三一,七四五,九四四	三三,二七七,七四九	五五,〇九九,八四四
同 元年度	二八,七四七,四四〇	三三,三六三,一五四	二八,〇〇〇,三七八	五一,七八三,三二五
明治四十四年度	二五,五六四,一七六	二六,七三〇,一八八	二五,五四七,九四三	四六,一七一,三二〇

## 二 大正十四年度ノ歳計

本豫算大正十四年度ニ於テハ歳計ノ現状ニ鑑ミ政府ノ方針ニ順應シテ行政及財政ノ根本的整理

ヲ斷行シ專ラ緊縮ノ方針ニ依リ極力經費ニ節約ヲ加フルト共ニ朝鮮開發上差措キ難キ緊切ノ經費ニ對シテハ財源ヲ按排シ相當企畫スルコトトシ歲入歲出各一億七千三百三十九萬二千六百三十八萬圓ヲ計上セリ而シテ之ヲ前年度實行豫算ニ比較スレハ歲入歲出各三千二百五十六萬八千九百三十七圓ヲ増加セリ是レ主トシテ鐵道直營ニ伴フ收支ヲ増加セルカ爲ニシテ假ニ之ヲ控除シタルモノヲ以テ實行豫算額ニ比較スルトキハ歲入ニ於テ九百九十六萬六千六百八十三圓歲出ニ於テ千四十八萬四千八圓ヲ減少セリ即歲入ニ於テハ行政整理ノ爲中等學校移管ニ依ル授業料收入及阿片收入ヲ減少セルモ一方總督府醫院移管ニ依ル病院收入其ノ他ノ收入ヲ増加シ尙新ニ郵便貯金事務取扱費トシテ一般會計ヨリ受入金移出半檢疫手數料阿片檢定手數料官業及官有財產其他ノ收入ヲ増加セルモ財界不振ノ爲租稅收入其他多クハ減少ヲ免レサルニ因ル

歲出ニ於テハ中央政府ノ方針ニ順應スルカ爲ノミナラス朝鮮財政ノ現況ニ鑑ミ更ニ徹底的整理ヲ要スル切ナルモノアリタルヲ以テ極力之カ實現ニ努メ朝鮮醫院及濟生院特別會計ハ之ヲ廢止スルコトトシ總督府醫院濟生院及小鹿島癩患者慈惠醫院ヲ本府會計ノ經營ニ移スト共ニ各道慈惠醫院官立中等學校測候所ハ之ヲ道地方費ニ移管シ又行政各部ノ組織ヲ改廢シテ人員ノ減少ヲ行ヒ事業ノ繰延打切ヲ斷行シ新規事業ニ對シテハ特ニ緊縮方針ヲ採リ其ノ經費ニ節約ヲ加ヘタルモ亦朝鮮刻下ノ情況ニ鑑ミ其ノ緊切差措キ難キ經費ニ對シテハ財源ヲ按排シ相當企畫セリ即勸業ニ關シテハ十三年度實行豫算ニ於テ極度ニ繰延ヲ行ヒタル治山事業ニ對シテハ其ノ計畫ヲ更メ當初計畫ノ實現ニ努ムルコトトシ造林事業獎勵植桑獎勵ノ爲漸ニ補助費ヲ計上シ尙係爭

林野ノ所有權ヲ速ニ決定スル爲林野調査委員會經費及土地改良事業促進ノ爲補助費ヲ増加計上セリ交通ニ關シテハ從來南滿洲鐵道株式會社ニ委託經營セシメ來リタル朝鮮ノ國有鐵道ハ之ヲ直營トスルコトトシ尙將來私設鐵道線路延長ニ應スルカ爲私設鐵道補助及契約更新ニ伴フ航路補助ノ増加、通信ニ關シテハ無線電信設備ニ要スル經費放送無線電話監督ニ要スル經費至急開通電話維持費及遞信現業員勸勉手當等ニ要スル經費ノ増加、教育ニ關シテハ京城帝國大學開設準備ニ要スル經費既設官立學校學級増加ノ經費、中等學校ノ經常費並建築費補助及其他教育補助ノ増加、衛生ニ關シテハ移出牛檢疫所増設ニ要スル經費、獸疫ニ對スル汽車檢疫開始ニ要スル經費、阿片取扱費、開城慈惠醫院開設ニ要スル經費補助、土木ニ關シテハ載寧江及萬頃江ニ對スル治水事業費、京城第二期下水工事費補助、新浦端川間聯絡道路工事費補助、開城池波里川改修工事費補助等ノ經費其他專賣事業營林廠事業、在外鮮人ニ對スル施設費等必要ナル施設ヲ爲スコトトセリ

#### 第一次追加豫算

大正十三年五月以降連日ニ互ル旱天ノ爲稻田其ノ他ノ被害甚シク之カ救濟

ニ關スル經費、行政整理ニ依ル退職賜金及手當トシテ交付ルヘキ公債額ニ對スル利子及歸郷旅費、咸鏡北道廳舎其他ノ火災復舊、及爲替相場ノ變動ニ依ル在外研究員ノ學資加給等何レモ差措キ難キ經費ヲ要シ之カ爲旱害救濟費ニ對スル財源ハ一時借入金ニ依リ其ノ他ハ歲計剩餘金ニ依ルコトトシ歲入歲出各二百六十五萬五千三百四十二圓ヲ計上セリ

#### 第二次追加豫算

大正十四年法律第十九號ニ依リ同年三月三十一日限り朝鮮醫院及濟生院特

別會計廢止セラレ其ノ資金並歲入殘金等ハ一應朝鮮總督府特別會計ニ歸屬シタル爲當初ノ方針

ニ基キ更ニ之ヲ各道慈惠醫院ニ分配スルノ必要アリ又大正十四年夏季ニ於ケル豪雨ノ爲各地ノ  
 河川氾濫シ人畜ノ死傷家屋ノ流失浸水道路橋梁及鐵道ノ破壞耕作物ノ被害等激甚ヲ極メ之カ爲  
 漢江橋復舊及改築咸興附近浸水地帶防水工事大寧江水害制水工事ヲ繼續事業トシ尙鐵道及電信  
 電話線路各廳廳舍其ノ他ノ復舊及罹災者ノ救助費等緊急已ムヲ得サル經費ヲ要スルモノアリ次  
 ニ大正十四年六月二十一日平壤高等普通學校火災ニ罹リ校舍ノ大半ヲ燒失シ之カ復舊費ノ一部  
 ヲ補助スルノ要アリ以上ノ歳出ニ對シテハ朝鮮醫院及濟生院特別會計廢止ノ結果朝鮮總督府特  
 別會計ニ歸屬シタル資金及歳入殘餘並雜收入ヲ以テ充當スルノ外水火災ニ基ク所要經費ノ財源  
 トシテハ一般會計ヨリ補充金ノ臨時増加繰入及前年度剩餘金繰入ニ依ルコトトシ歳入歳出各二  
 百三萬四千四百二圓ヲ計上セリ  
 即チ大正十四年度歳入歳出各豫算總額ハ本豫算追加豫算ヲ合シ一億七千八百八萬二千三百八十  
 二圓ニ上レリ

### 三 大正十五年度ノ歳計

**本豫算** 大正十五年度ニ於テハ前年度整理緊縮ノ後ヲ承ケ緊急已ムヲ得サルモノノ外概ネ緊  
 縮方針ニ依リ編成スルコトトシ歳入歳出各一億八千八百萬六千九十三圓ヲ計上セリ而シテ之ヲ  
 前年度豫算總額(五十一議會追加)ニ比較スレハ歳入歳出各千百九十五萬八千百十三圓ヲ増加セリ  
 即歳入ニ於テハ經濟界推移ノ實情ニ鑑ミ取引所稅砂糖消費稅出港稅ヲ減少セルモ一方印紙收入

官業及官有財産其ノ他ノ收入ノ増加ヲ豫想シ關稅ハ對英協定稅率廢棄及贅澤品關稅法律實施ニ依ル收入増加ヲ見積リ且公債金受入額ハ之ヲ千五百萬圓ニ増加セリ

歲出ニ於テハ政府ノ方針ニ順應シ概ネ緊縮方針ノ下ニ編成ヲ行フノ外ナカリシモ朝鮮開發上差措キ難キ緊切ノ經費ニ對シテハ財源ヲ按排シ相當企畫セリ即勸業ニ關スルモノノ内產米増殖計畫ニ付テハ從來ノ計畫ヲ更新シ土地改良事業ノ擴張完成ヲ期スルト共ニ肥料増施ヲ勸奨シ以テ產米ノ増加ヲ企圖スルコトトシ之ニ要スル經費ヲ増加計上シ又林政ニ付テハ之カ機關ノ統一整備ヲ行フ爲營林廠ヲ廢シテ別ニ林政ニ關スル中央機關ヲ設置シ要存林野ノ整理國有林經營事業ヲ擴張ヲ企圖シ併セテ民有林野ニ對シテハ一層指導獎勵ヲ徹底セシムル爲地方職員ノ充實並補助費ノ増加ヲ爲スコトトシ之カ經費ヲ増加セリ以上ノ外養蠶畜牛漁業ノ保護獎勵並金融組合ノ増設等產業助長ニ要スル經費ヲ増加計上セリ土木事業ニ關シテハ急速施工ヲ要スル漢江大同江洛東江龍興江ノ治水工事ヲ既定繼續事業ニ追加シ又將來產業開發促進ニ順應セシムル爲新ニ繼續事業トシテ群山木浦雄基多獅島各港ニ差當リ緊切ナル設備ヲ施スト共ニ清津港ニ於ケル一部設計ノ變更並追加工事ヲ行ヒ且鎮南浦港ニ於ケル石炭積出設備及仁川港海陸聯絡設備其他ニ要スル經費ヲ計上シ尙國境地方ノ開發並整備ノ必要ニ基キ國境道路ノ修築ヲ速進スルカ爲之カ所要經費ヲ既定繼續費ニ追加シ鮮内各市街地ノ上下水道ノ設備並市街防水工事費、地方港ノ修築ニ對スル補助等ヲ増加計上セリ教育ニ關シテハ京城帝國大學開學ノ經費及新設既設各種學校ノ經費補助ヲ計上セリ其ノ他租稅制度ノ改正準備費、私設鐵道補助、北海道朝鮮大連線航路補助、專賣及

度量衡事業ニ要スル經費等ヲ夫夫増加計上セリ

**追加豫算** 大正十四年夏季ニ於ケル豪雨出水ノ爲其大ナル被害ヲ蒙リタルモノノ復舊ニ要スル經費ニシテ鐵道線路其ノ他ノ復舊費ハ之ヲ繼續費トシ其ノ他道路河川鹽田堤防驛屯土堤堰等ノ復舊修築ニ要スル經費府又ハ地方費ノ施設經營ニ係ル水道道路河川土地改良等ノ復舊費補助及大正十四年度追加豫算ニ於ケル既定繼續費ノ年度割額等ノ經費ヲ要シ又製鐵業獎勵法ノ改正ニ伴ヒ製銑製鋼ヲ一貫スル設備ヲ以テ製鐵事業ヲ營ム者ニ對シ獎勵金交付ノ必要アリ右歳出ニ對スル財源ハ其ノ一部ハ前年度剩餘金ノ繰入ニ依リタルモ不足財源ハ一般會計ヨリ臨時補充金ノ増加繰入ニ依ルコトトシ歳入歳出各四百八十一萬九千六十一圓ヲ計上セリ  
即チ大正十五年度豫算總額ハ本豫算追加豫算ノ合計額一億九千二百八十二萬五千百五十四圓ニ上レリ

今大正十五年度豫算ノ概要ヲ前四年度ニ對照表示スレハ左ノ如シ

最近五箇年度豫算科目別比較

	大正十五年度	同 十四年度	同 十三年度	同 十二年度	同 十一年度
租 稅	一七,四八六,八二〇 <sup>円</sup>	三五,六二二,六二八 <sup>円</sup>	三六,一五九,七七七 <sup>円</sup>	三四,七五二,一六九 <sup>円</sup>	三七,四八六,八二〇 <sup>円</sup>
印 紙 收 入	一〇〇,〇八二,三三九	九,二五九,四七九	九,五七六,二八七	九,四七六,四九七	九,三九六,四五〇
官業及自有財産收入	九,九八五,七八五	九,六七〇,六四三	五,三四二,五八二	五,二四八,九六四〇	五,二二八,八四五
經常收入	一一〇,四七〇,九四四	一一〇,七九二,七五一	一,七八一,九〇七	一一一,二一九六	一一九,一〇六,五二一
其他					



第三章 財政

部	入		出		部	入		出	
	臨時	歲	臨時	歲		臨時	歲	臨時	歲
調查及試驗費					公債及借入金				
					一般會計ヨリノ補充金				
					其ノ他				
					計				
					李王家歳費				
					總督府				
					裁判監獄及供託費				
					地方廳				
					學校及圖書館				
					稅關				
					專賣				
					鐵道作業費				
					營林廠				
					遞信費				
					國債費				
					豫備金				
					其ノ他				
					計				
					入總計				
					出總計				

歳出總計	大正十五年度		同十四年度		同十三年度		同十二年度		同十一年度	
	計	其ノ他	計	其ノ他	計	其ノ他	計	其ノ他	計	其ノ他
補助費	1,501,090	0	1,424,997	0	925,421	0	896,934	0	1,007,677	0
薪費	3,222,219	0	2,774,840	0	4,698,048	0	6,127,961	0	7,100,086	0
土木費	6,809,900	0	5,503,000	0	2,604,874	0	4,191,000	0	6,641,119	0
鐵道建設及改良費	1,500,000	0	1,000,000	0	1,000,000	0	1,500,000	0	2,000,000	0
耕地改良及擴張費	5,017,700	0	3,894,544	0	3,283,244	0	2,767,533	0	3,490,401	0
蠶草專賣創業費	0	0	0	0	0	0	1,000,000	0	1,573,941	0
鹽田築造費	0	0	0	0	3,448,443	0	510,000	0	996,633	0
對在外鮮人施設費	760,849	0	70,649	0	943,747	0	783,099	0	618,073	0
其ノ他	5,809,944	0	5,615,403	0	3,945,793	0	3,099,674	0	4,006,666	0
總計	52,466,218	0	41,246,533	0	26,541,633	0	23,946,497	0	56,633,366	0
總計	19,285,150	0	17,682,282	0	14,760,928	0	14,604,333	0	18,995,333	0

豫算ノ使途別

前掲ノ如ク朝鮮ノ歳計ハ逐年増加シ大正十五年度ヲ以テ明治四十四年度ニ比スレハ約四倍トナレリ而シテ此等豫算ヲ其ノ使用ノ目的別ニ示セハ左ノ如シ

朝鮮總督府各年度歳出豫算目的別金額

(其ノ一)

大正十五年度	李王家歳費	中央行政費	地方行政費	裁判及監獄費	警務費	醫務及衛生費	教育費	勸業費
1,180,000	6,809,900	8,900,000	7,000,000	1,000,000	11,000,000	6,000,000	1,000,000	1,000,000

第三章 財政

年度	官業費	營繕費	國債費	豫備金	治道海關其他土木費	土地調査費	其他諸費	總計
大正十五年度	九三,六八二,三九七	二,五五三,二七五	一五,一三〇,七三三	三,〇〇〇,〇〇〇	九四,三三九,九一〇	〇	一,〇〇〇,〇〇〇	一,一三〇,三三九,九一〇
同十四年度	八六,〇六六,七〇〇	二,〇三〇,六五五	一四,五九九,二九九	三,〇〇〇,〇〇〇	五,七九四,二五五	〇	一,〇〇〇,〇〇〇	一,〇〇〇,〇〇〇
同十三年度	四五,五三三,八〇〇	四,三三三,三九九	一三,五六八,八八一	三,〇〇〇,〇〇〇	四,〇〇〇,〇〇〇	〇	一,〇〇〇,〇〇〇	一,〇〇〇,〇〇〇

(其ノ二)

同十四年度	一,八〇〇,〇〇〇	六,六四四,四六五	八,九三三,九九七	六,九七〇,〇〇〇	一三〇,〇五五,八九五	二,三三四,三三三	五,三三六,八〇六	一三,〇六四,五七〇
同十三年度	一,八〇〇,〇〇〇	八,三三七,九六六	一一,〇六六,八六六	七,九六一,四〇六	三,四〇二,四六九	一,七四七,一五六	六,〇二七,九八〇	二一,七三四,〇〇七
同十二年度	一,八〇〇,〇〇〇	七,六六六,〇九五	一〇,三三三,二九八	七,二四四,九九八	三,九三四,六四八	一,七五五,五五五	五,九九九,三三九	一〇,六二七,四四六
同十年度	一,八〇〇,〇〇〇	八,三六三,一七九	一〇,一三三,四七九	六,九六三,〇三三	三,三六五,四三三	一,六五九,九五五	七,二七九,三三九	二一,七五七,五五五
同九年度	一,八〇〇,〇〇〇	六,九六六,三三三	一〇,一三三,二二二	七,二七四,四二二	三,七五四,三二六	一,八二二,六四七	六,〇九九,六四九	一八,七九七,九〇四
同八年度	一,五〇〇,〇〇〇	四,三三三,三三三	五,五三三,六六六	三,五三六,六六六	四,〇〇〇,九二〇	九三三,三六四	二,〇〇〇,三六九	一四,一九六,三三三
同七年度	一,五〇〇,〇〇〇	三,五三三,三三三	四,四四四,五五五	三,〇九九,四七四	四,〇〇〇,八八四	七九八,八三三	二,一九三,六七三	一三,五七三,四一三
同六年度	一,五〇〇,〇〇〇	三,四四四,四四四	三,九六六,〇九六	二,七五八,三〇八	四,三三三,一六三	六六〇,二五八	一,六五四,一八三	一三,五五二,四四四
同五年度	一,五〇〇,〇〇〇	三,〇八五,三三三	三,九六六,六六六	二,六三三,六二五	四,一八三,八三九	六六〇,二五八	一,五七七,三三三	一三,五六七,六六六
同四年度	一,五〇〇,〇〇〇	三,一三三,六六六	三,七八八,三三三	二,四八八,六四四	四,一七三,五四四	六八九,六〇八	一,三六三,三三三	一三,〇〇六,三三三
同三年度	一,五〇〇,〇〇〇	三,一五五,九三三	四,〇七九,六六六	二,四九七,六六六	四,二七七,七四四	六三九,〇八七	一,二七三,七四四	一三,七七六,四四四
同二年度	一,五〇〇,〇〇〇	三,五五五,三三三	四,〇七九,六六六	二,六九〇,〇〇〇	五,〇五五,一三三	五九三,四一九	一,二七三,三三三	一三,二六四,八八八
同元年度	一,五〇〇,〇〇〇	三,五九九,〇三三	四,〇三三,八七七	二,六一〇,二四四	四,一四〇,四三三	五八八,七六三	一,〇〇〇,五五五	一三,九三三,九三三
明治四十四年度	一,五〇〇,〇〇〇	一,九六三,四八五	四,五三三,九七五	二,五三三,八三三	四,〇〇六,三三三	七七七,七六一	一,八三三,五五五	一三,〇六四,〇〇〇

年度	官業費	管轄費	國債費	豫備費	治道海關其 他土木費	土地調査費	其 他 諸 費	總 計
大正十二年度	5,141,110	2,011,000	2,777,330	2,550,000	6,111,970	0	1,213,660	19,805,070
同 十一年度	5,765,300	6,779,000	2,000,000	2,520,000	7,914,800	0	2,141,980	25,111,080
同 十年度	6,675,020	8,531,610	9,451,000	300,000	6,736,630	0	8,917,690	33,612,950
同 九年度	5,750,330	8,917,000	7,441,160	300,000	7,101,270	0	4,511,550	33,843,250
同 八年度	4,750,000	4,440,000	6,000,000	300,000	7,610,200	0	6,777,300	33,877,500
同 七年度	3,917,330	2,668,800	7,241,900	1,000,000	4,511,200	3,340,000	3,391,300	33,100,530
同 六年度	2,707,810	1,519,600	5,251,500	300,000	4,660,800	1,310,900	5,317,700	33,149,310
同 五年度	3,917,330	1,000,000	4,101,000	300,000	4,330,800	3,761,200	5,317,700	35,740,030
同 四年度	3,168,400	1,586,600	6,101,000	300,000	4,877,700	3,519,900	1,619,700	36,847,300
同 三年度	2,168,400	1,173,900	5,101,000	300,000	4,310,700	3,610,000	9,577,500	35,033,500
同 二年度	2,168,400	1,917,700	5,127,600	300,000	3,312,200	3,410,000	1,482,600	37,999,500
同 元年度	1,917,300	2,141,600	2,777,300	300,000	2,416,900	3,310,000	2,416,900	35,813,900
明治四十四年度	1,917,300	2,141,600	2,777,300	300,000	2,416,900	3,310,000	2,416,900	35,813,900

### 第十三節 税制整理

舊時ノ税制 併合以前ニ於ケル舊韓國政府ノ主タル租税ハ地稅及戶稅ノ二種ナリシモ課稅ノ公平ヲ失ヒシノミナラス其ノ徵收ニ際シテハ當路官憲ノ私曲行ハレ實際上殆ト一定ノ課稅標準ナルモノナキノ狀態ニ在リキ

(一) 地稅 併合以前ニ在リテハ地稅ノ課稅臺帳ヲ量案ト稱シ二十年毎ニ課稅ノ客體及納稅主體ノ異動ヲ調査シテ之ヲ定ムルノ制ナリシモ治ク全國ニ互リテ之カ實行ヲ見ル能ハス且量案其ノモノモ作成後歲月ノ經過ト共ニ毀損散佚シテ課徵ノ用ヲ爲ササルニ至リシヲ以テ毎年度稅ノ徵收時期ニ於テ課稅標準納稅義務者納稅額等ノ調査ヲ行ヒタリ而モ地方官憲ハ擅ニ課稅標準タル土地ノ結數ヲ増減又ハ隱蔽シテ中央政府ニ詐報スルヲ常習ト爲シ國庫ハ之カ爲常ニ歲入ノ窮乏ヲ告ケタリ又其ノ徵稅ハ古來物納ニ依ルノ制ナリシカ明治二十七年國政ノ釐革ニ際シテ之ヲ金納制ニ改メタリ然レトモ人民ノ逋稅官憲ノ私曲ハ依然トシテ其ノ迹ヲ絶タサリキ

(二) 戶稅 ハ地稅ト同シク往昔ヨリ主要市街地以外ニ於テ一戸ヲ構フル者ニ對シ課徵セラレ布ヲ以テ納入スルノ制ト爲シタリ本稅モ亦地稅ト同シク當路官憲ノ意ノ儘ニ賦課セラレテ其ノ標準ノ如キ有レトモ無キカ如ク國庫ノ收入ハ之カ爲殆ト年年減少スルノ狀況ナリキ

併合前ノ整理 (一) 明治三十七年帝國政府ノ保護政治ヲ行フヤ財政釐革ノ第一著手トシテ會計法ノ闕行ヲ圖リ管稅官官制及租稅徵收規程ヲ發布シテ徵稅ニ關スル權限及手續ヲ明確ニシ更ニ同四十年ニ在リテ管稅官官制ヲ廢シテ徵稅事務ヲ地方官ノ管掌ヨリ分離シ樞要ノ各地ニ財務監督局及財務署ヲ置キ而テ補助機關ニ充テテ徵稅ノ衝ニ當ラシメ同四十一年ニハ從來ノ地稅率ニ一大蠲理ヲ加ヘ全國ヲ通シテ其ノ等級ヲ十三級ニ減少シ又同四十二年ニハ財務署及而ラシテ地稅ノ課稅臺帳ヲ調製セシメテ課稅ノ客體及主體ヲ明ニシ實際ヲ調査シテ稅率ノ適

用ヲ釐正シ一面所謂隱結ト稱スル脱稅地ヲ查覈シテ之ニ課稅スル等積年ノ弊風ヲ矯正シ課稅ノ根基ヲ確實ニシ人民ノ負擔ヲ公平ニシ國庫ノ充實ヲ期スルニ努メタリ(一)又之ト共ニ明治三十九年鑛業ニ關スル法規ヲ制定シテ鑛區稅及鑛產稅ヲ課シ之ト前後シテ宮内府所管ノ諸稅ヲ國庫ニ歸屬セシメ漁業鹽人蔘等ノ諸稅ヲ改定シ次テ同四十二年ニ至リテ家屋稅酒稅及煙草稅ヲ設定シタリ家屋稅ハ從來戶稅ノ賦課ヲ免レタル主要市街地ノ家屋ニ對シ其ノ種類ニ應シテ賦課スルモノニシテ酒稅及煙草稅ハ朝鮮ニ於ケル間接稅ノ嚆矢タリ然レトモ當時酒及煙草製造者ノ多クハ自家用ヲ目的トスルカ如キ幼稚ナル狀態ニ在リシヲ以テ極メテ輕微ナル課稅ヲ行ヒ努メテ斯業ノ發達ト財源ノ涵養トヲ圖リ以テ專ラ間接稅ノ基礎ヲ確立セムコトヲ期シタリ

### 併合後ノ整理

併合後ニ於ケル稅制ハ保護政治時代ノ施設ヲ繼承シテ當初專ラ賦課ノ均衡ト徵收ノ確實トヲ期シ人民ノ負擔ヲ増加スルカ如キハ成ルヘク之ヲ避ケ其ノ後國民經濟力ノ發達ニ伴ヒ財政獨立ノ計畫ト呼應シテ更ニ整理ノ歩ヲ進ムルト共ニ租稅ノ增徴新課ヲ行ヘリ然ルニ制度革新後ニ於テハ時世ノ要求ニ伴フ文化施設ノ擴充ニ因リ經費著シク膨脹スルニ至リタルモ民心尙安定セス民力亦之ニ應スルニ足ラサリシヲ以テ姑ク財政方針ヲ變更シ其ノ不足額ハ主トシテ自然增收ト一般會計ノ補充金トニ依リテ之ヲ補填シ以テ須要ナル新施設ヲ抑制スルコトヲ避ケ租稅ニ付テハ大正九年度ニ於テ酒稅煙草稅及法人所得稅ノ賦課方法ヲ改正スルト共ニ多少ノ增徴ヲ行ヒ同十年度ニ於テ取引所稅及煙草專賣制度ヲ新設シ同時ニ煙草稅ヲ廢止シ同十一年

度ニ於テハ地稅酒稅砂糖消費稅ノ増徴ヲ行ヒ以テ財政ノ需要ヲ全ウセムコトヲ期セリ斯ノ如ク從來朝鮮ノ租稅ハ財政上當面須要ニ應スルカ爲隨時之ヲ制定シタルモノナルカ故ニ體系整ハス課稅一方ニ偏倚スルノミナラス屈伸力乏シク財政上ノ需要ニ應シ難キ憾アルヲ以テ本府ニ於テモ夙ニ其ノ根本的改正ノ必要ヲ認メ同十二年朝鮮財政委員會ヲ設ク之カ調査ニ著手シタルモ未タ其ノ成案ヲ得ルニ至ラスシテ同十三年末行政整理ノ際該委員會ハ遂ニ廢止セララルニ至レリ偶同十四年度ニ於ケル内地ノ稅制整理ニ關聯シテ之カ改正ヲ要スル點ヲ生シタルヲ機トシ同十五年豫算ニ於テ租稅制度改正準備費十五萬圓ヲ計上シ其ノ根本的改正ヲ企畫シツツアリ

徵稅機關ニ關シテハ明治四十三年十月朝鮮總督府官制ノ實施ト共ニ之カ整理緊縮ヲ行ヒ併合前存置シタル財務監督局及財務署ヲ廢シ府郡ヲシテ租稅ノ課徴ヲ行ハシメ府及面ヲ以テ其ノ補助機關ト爲シ道ヲシテ府郡ニ於ケル稅務行政ヲ監督セシムルコトトセリ

今各稅目ニ互リテ整理ノ經過ヲ述フレハ左ノ如シ

## (一) 地 稅

**舊慣ノ釐正** 明治四十四年各府郡ニ於ケル地稅ノ法定課稅臺帳ノ設備ヲ完成シ同四十五年ヨリ大正二年ニ互リ課稅地見取圖ヲ作成セシメテ之ヲ各府郡及面ニ設備セシメ之ニ依リテ地稅ノ課徴ヲ的確ナラシメ其ノ結果大體土地所有權ノ所在ヲ明カニスルヲ得タリ又地稅ノ納入ニ關シテハ土地所有者ハ殆ト之ニ與ラスシテ小作人ニ於テ納入スルノ舊慣ナリシモ元來地稅ハ土地所有者ノ負擔スヘキ性質ノモノタルノミナラス小作人ハ概シテ其ノ資力薄弱且異動多

ク徵稅ノ不便尠カラサルヲ以テ直接所有者ヨリ徵收スルノ方針ヲ採リテ其ノ諒解ヲ得シメ大正二年ニ至リテ殆ト全ク古來ノ慣習ヲ改ムルコトヲ得タリ

**地稅ノ制定** 地稅ノ課徵減免ニ關シテハ從來多ク慣例ニ依リ或ハ明文アルモノト雖概ネ隨時ノ發令ニ屬シ其ノ統一ヲ缺キシヲ以テ大正三年地稅ノ根本法規タル地稅令ヲ制定公布シ又從來地稅ヲ課セサリシ市街地ニ對シ市街地稅ヲ課スル爲市街地稅令ヲ制定公布シ地稅及市街地稅課徵ノ方法ヲ明確ニスルト共ニ荒地開墾地埋立地等ニ對スル地稅免除ノ途ヲ啓キ之ト同時ニ天災ニ基ク收穫皆無地ニ對シ地稅免除ノ制ヲ設ケ土地ノ利用ヲ促進シ產業ノ振興ヲ圖ルト共ニ負擔ノ適實公平ヲ期スル等地稅制度ノ革新ヲ行ヘリ尙當時一般經濟ノ發達ニ伴ヒ土地收益著シク増進シテ地稅ノ負擔低キニ失スルニ至リタルニ鑑ミ地稅令ノ制定ト同時ニ土地ノ收益ヲ基準トシテ稅率ノ改正ヲ行ヒ約四割ノ増徵ヲ爲シタリ

**土地臺帳ト課稅率** 多年土地制度頽廢シテ課稅ノ基礎紊亂シ其ノ積弊固ヨリ一朝ニシテ根絶スルコト能ハス加フルニ時勢ノ進歩ト經濟狀態ノ變遷トハ益之カ根本的革新ノ急ヲ告クルモノアリ仍テ併合前後ヨリ朝鮮全土ニ於ケル土地調査ヲ行ヒ大正七年六月間調査完了シ各道ニ互リテ土地臺帳及地籍圖ノ設備ヲ全ウシ之ト同時ニ地稅令ヲ改正シ從來ノ課稅標準タル結ノ制度ヲ廢シ土地ノ收益ヲ基礎トシテ算定シタル土地臺帳登錄ノ地價ヲ課稅標準ト定メ從來地方ニ依リテ區分セル複雑ナル稅率ヲ廢シ各道一律ニ地價ノ千分ノ十三ヲ以テ課稅率ト定メ朝鮮ノ地稅制度ハ茲ニ全ク確立スルニ至リタリ本稅率ハ當時ノ地稅額ニ調査増步地ノ課稅相



當額ノ一小部ヲ加ヘタルモノヲ標準トシ之ヲ地價總額ニ按分シテ算定シタルモノナリ而シテ大正十一年度以降ニ屬スル財政ノ必要ニ應スルカ爲同十一年三月地稅令及市街地稅令ヲ改正シ之カ稅率ヲ前者ハ地價ノ千分ノ十七、後者ハ地價ノ千分ノ九五ニ增率セリ

**地稅負擔ノ實狀** 地稅ハ大正七年地稅令改正後即チ大正八年度ニ屬スル收入豫算額一千百

十二萬餘圓、大正十五年度ニ屬スル同豫算額一千四百七十三萬餘圓ヲ算シテ内國稅歲入ノ五割強ヲ占メ稅額ノ多キ各内國稅ノ首位ニ在リ而シテ之ヲ併合ノ翌年即チ明治四十四年度ノ地稅收入豫算額六百二十四萬餘圓ニ對比スレハ其ノ二倍餘トナレリト雖之カ平均一段步當負擔額ハ番<sup>(水)</sup>六十四錢、田<sup>(地)</sup>十五錢、<sup>(宅)</sup>五十七錢ニシテ之ヲ土地收益又ハ内地現行ノ地租負擔額ニ計較シ決シテ過重ノ負擔ニ非サルヲ以テ土地所有者ハ何等負擔ニ苦ムコトナク加フルニ本府ハ尙人民負擔ノ緩和ヲ講シ或ハ納稅方法ヲ簡便ナラシメ努メテ民衆ヲシテ納稅ニ慣熟セシムルノ方針ヲ採リシヲ以テ數百年來ノ舊慣ヲ打破シテ地稅制度ノ根本的整理ヲ行ヒタリト雖會テ人民怨嗟ノ聲ヲ聞キシコトナク殊ニ輓近穀價著シク騰貴セシヲ以テ其ノ負擔ノ増加ノ如キモ寧ロ當然ノ勢ナリト諒解シ經濟界ニ何等影響ヲ及ホスコトナキカ如シ

**(二) 酒稅及煙草稅** 酒類ノ釀造又ハ煙草ノ耕作製造等ノ事業發達スルニ至リタルニ伴ヒ大正

五年七月新ニ酒稅令、同三年三月煙草稅令ヲ制定シテ舊法ヲ整理補正シ賦課方法ノ改正稅目ノ増設等ヲ行フト共ニ從來極メテ輕微ナリシ兩稅ノ稅率ヲ引上ケタルカ爾後一般經濟ノ進展ト歲計上ノ必要トニ鑑ミ大正七年六月煙草稅令ヲ改正シ製造煙草ノ消費稅ヲ增率スルト共ニ煙

草耕作税ヲ廢止シテ新ニ葉煙草ニ消費税ヲ課シ耕作地域整理ノ制ヲ定メ又同八年三月酒税令ヲ改正シ一般酒類ノ税率ヲ増加スルト共ニ朝鮮酒中品質劣等ナルモノニ對シテハ他ノ酒類ニ比シ極メテ輕微ナル増率ヲ爲シ一部ノ酒類ニ付テハ最低制限造石數ヲ増大シ負擔ノ轉嫁ヲ圓滑ナラシメムコトヲ期シタリ

爾後經濟界ノ發展竝國民擔稅力ノ増進ニ鑑ミ一面財政上ノ需要ニ應スル爲大正九年七月煙草税令ヲ改正シ製造煙草ノ消費税率小賣定價ノ百分ノ二十五ヲ四割増加シテ百分ノ三十五ト爲スト共ニ稅額僅少ナル煙草製造税ヲ廢止シタリ又大正九年七月及同十一年四月酒税令ヲ改正シ大正九年ニハ六割六分内外、同十一年ニハ二割五分内外ノ増率ヲ行ヘリ同時ニ酒稅納期ノ増加、洋引及貯藏減量ノ増加ヲ行ヒ且酒類製造業者間ニ於ケル酒母醪等ノ無稅讓渡制ヲ設ケタリ尙關稅制度ノ改正ニ伴ヒ葡萄酒及果實酒以外ノ輸入酒類ニハ酒稅ヲ課セサルコトトナス等斯業ノ保護發達ニ必要ナル規程ヲ設ケ財源ノ涵養上遺憾ナカラシメムコトヲ期シタリ又一面自家用酒製造免許石數ノ區分ヲ撤廢シ且稅額ノ整理統一ヲ圖レリ

酒稅及煙草稅整理ノ經過ハ概ネ上述ノ如シ而シテ大正十年七月新ニ朝鮮煙草專賣令ヲ實施スルト同時ニ煙草稅令ヲ廢止シタリ然リト雖朝鮮ノ民度實情ニ顧ミ自家用煙草ノ耕作ニ限リ一定ノ條件ノ下ニ尙之ヲ許可シ年額八十錢ノ煙草耕作税ヲ課徵スルコトトセリ而シテ酒稅ハ創設當時ニ於テ收入年額約二十萬圓ニ過キサリシモ今ヤ約八百四十八萬餘圓ニ激増シ歲計上重要ナル地位ヲ占ムルノミナラス將來益發達スルノ傾向ニ在リ

(三) 其ノ他ノ在來諸稅 上叙地稅酒稅煙草稅ノ外併合前ヨリ課徵シタル諸稅ハ鑛區稅鑛產稅

戶稅家屋稅漁業稅船稅鹽稅人蔘稅等ニシテ鑛產稅ハ當初鑛產物ノ價格ニ應シテ一律ニ課稅シタルモ大正七年十二月朝鮮鑛業令中ノ一部ヲ改正シ重要鑛物ニシテ其ノ產出ヲ保護獎勵スヘキ金銀鉛及鐵ニ對シテハ内地ト同シク鑛產稅ヲ免除シ又鑛區稅ニ付テハ試掘中ニ於ケル負擔ヲ輕減シ又鑛業ノ振興ヲ圖ル爲大正十年十二月更ニ朝鮮鑛業令中ノ一部ヲ改正シ鑛業權設定登錄後三年間ハ所定稅額ノ半額ヲ賦課スルコトセリ戶稅及家屋稅ハ近時地方費ノ支辨ヲ要スル事業益多キヲ加ヘ財源ニ不足ヲ感スルニ至リタルヲ以テ之ニ充當シテ道地方費事業ノ進展ヲ圖ルト同時ニ道地方費ニ對スル國庫補助金ヲ整理スルノ趣旨ノ下ニ大正八年三月之ヲ各道ニ移付シ漁業稅船稅鹽稅人蔘稅ハ徒ニ課稅物件ノ調査ニ時日ト手數トヲ要シ且其ノ取締困難ニシテ課稅ノ公平ヲ維持シ難ク加フルニ其ノ稅額僅少ナルヲ以テ大正九年三月限り之ヲ廢止シタリ

(四) 新設ノ諸稅 併合後新ニ設定シタルモノハ登錄稅法人所得稅取引所稅砂糖消費稅印紙稅

戰時利得稅等ナリ右ノ内戰時利得稅ハ歐洲大戰中時局ノ影響ニ基ク必要ナル國費ニ充當スル爲國家ノ事變ニ基因シテ偶然ノ巨利ヲ獲得シタル特定ノ法人又ハ個人ニ課シタルモノニシテ巴里講和條約ノ調印ニ伴ヒ之ヲ廢止セリ

(五) 登錄稅 ニ付テハ經濟界ノ趨勢ニ應シ明治四十四年先ツ會社ノ登錄稅ヲ設定シ翌四十四年舊制ヲ整理補正シテ朝鮮登錄稅令ヲ制定シ後數次改正シテ之カ整理統一ヲ爲レ不動產船舶

船籍海員法人商號設定營業權財團抵當權等ニ關シ登記登録ヲ受クルトキ之ヲ課徴スルコトニ定メタリ

(六) 法人所得稅

ハ大正五年八月一日ヨリ内地現行ノ所得稅法中法人ノ所得稅ニ關スル規定

ニ限リ朝鮮ニ施行シテ賦課徵收セルモノニシテ大正七年四月内地法ノ改正ニ伴ヒ其ノ稅率約

二割ヲ引上ケタリ然ルニ大正九年更ニ内地所得稅法ノ刷新的改正ニ際シ七月別ニ制令ヲ以テ

朝鮮所得稅令ヲ制定公布シ大體ニ於テハ内地法ノ立法主義ニ則リ外國人既得權保護ノ爲特許

條件ニ別段ノ定アル特許營業ヲ營ム法人ノ所得稅ヲ免除スルコトニ定メタリ

(七) 取引所稅

大正十年四月二十一日ヨリ實施シタルモノニシテ歲計ノ需要ヲ充タスト共ニ

投機ヲ抑制スルコトヲ目的トシ取引所ト取引所所屬ノ仲買人トニ課稅ス而シテ取引所ニハ賣

買手數料收入金額ノ百分ノ十取引所所屬ノ仲買人ニハ賣買各約定金高ノ萬分ノ五ノ割合ヲ以

テ賦課スルモノトス

(八) 砂糖消費稅及印紙稅

兩稅共ニ大正八年四月一日ヨリ實施シタルモノニシテ砂糖消費

稅ハ施行ノ當初ハ負擔ノ激増ヲ避クル爲之カ稅率ヲ内地現行稅率ノ二分ノ一相當額ト定メ賦

課ノ適實ト徵收ノ簡易トヲ期スル爲引取課稅ノ主義ヲ採リ且擔保ニ依ル徵稅猶豫ノ制ヲ設ケ

併セテ朝鮮ニ於ケル製糖業及製糖ヲ原料トスル各種工業ノ發達ヲ助長スルノ方法ヲ講シタリ

然ルニ歲計ノ必要ニ基キ大正十一年三月砂糖消費稅令ヲ改正シテ同年四月一日ヨリ甜菜ヲ原

料トシテ砂糖ヲ製造スルトキニ生スル糖蜜ノ外ハ内地現行稅率ト同一ノ稅率ヲ賦課スルコト

トセリ

印紙税ハ元來徴收容易ナルモノナルカ故ニ輒近朝鮮内主要市街地ニ於ケル商取引ノ發達著シキニ鑑ミ財産權ノ創設移轉變更等ヲ證明スヘキ證書帳簿等作成ノ行爲ニ對シ輕微ナル負擔ヲ爲サシムルモノニシテ之カ爲ニ印紙税令ヲ制定シタルモ大體ニ於テ内地ノ印紙税法ニ依ルコトトシ朝鮮ノ慣例ニ在リテ作成スル區區ノ證書帳簿ニ付テハ其ノ效用如何ニ鑑ミテ課税又ハ免税ノ特例ヲ設ケ課税ノ公平ヲ期シタリ

### 徴收成績

税制ノ整理ハ斯ノ如ク産業經濟ノ發展ト時代ノ進運トニ應シテ其ノ歩ヲ進メタルヲ以テ徴税ノ基礎年ヲ逐ウテ鞏固ヲ加ヘ租税ノ増徴新設ノ如キモ概ネ豫定ノ收入ヲ得財政ヲシテ順調ノ發達ヲ遂ケシメタリ偶大正八年三月騷擾事件ノ勃發スルアリシモ其ノ徴税上ニ及ホセシ影響微弱ニシテ其ノ後一部人心一時惡化セシモ殆ト何等支障ヲ見ス是レ一ハ税制民度ニ適合シ整理ノ趣旨一般ニ諒解セラレタルニ因ルモノノ如シ

今既往四箇年ニ於ケル内國税ノ收入額ヲ見ルニ大正十一年度二千八百四十二萬餘圓同十二年度二千七百三萬餘圓同十三年度二千八百九十萬餘圓同十四年度二千八百二十四萬餘圓ニシテ即チ大正十一年度ニ於テ地稅及酒稅ノ増徴ニ因リ著シク收入ノ増加ヲ見タル以後各年ノ收入額ハ一張一弛大差ナキヲ示セリ各稅目別累年ノ徴收成績左ノ如シ

内國稅及驛屯賭收入成績

(各翌年五月末日現在)

種別	大正十三年度			同十二年度			同十一年度		
	調定額	收入額	歩合入	調定額	收入額	歩合入	調定額	收入額	歩合入
地稅	一四、三六四、七五四	一四、三三三、五二四	九九九	一四、七〇八、九四四	一四、六八八、一七四	九九九	一四、六九〇、四四四	一四、六七九、九〇六	九九九
市街地稅	五九、三三三	五〇、八七三	九九三	五三、二一四	五二、四三三	九九八	五二、三三三	五〇、三七四	九九五
所得稅	一、〇六〇、三三三	一、〇四八、〇四八	九九八	九六、〇〇六	九四六、五六六	九九五	一、〇六二、三三三	一、〇五四、七六六	九九九
取引所稅	四、四九九	四、四九九	一〇〇	五〇、九九九	五〇、六三六	九九九	五七、四四四	五七、四四四	一〇〇
酒稅	八、四〇〇、八四四	八、三三三、三三三	九九三	七、七三三、三三三	七、六三三、三三三	九九八	八、六六六、六六六	八、五五五、五五五	九九〇
煙草稅	五九、九九九	五九、〇〇〇	九九九	四六、三三三	四四、三三三	九九六	四七、四四四	四六、四四四	九九七
砂糖消費稅	三、〇〇〇、〇〇〇	三、〇〇〇、〇〇〇	一〇〇	一、四八八、八七七	一、四六八、八七七	一〇〇	一、六九九、八三三	一、六九九、八三三	一〇〇
鐵稅	五四八、九九八	四四三、四六六	八〇六	五〇六、五五五	五〇六、五三六	九九九	五二四、四九九	四三三、五三三	八四六
雜稅	—	—	—	—	—	—	—	—	—
朝鮮銀行稅	—	—	—	—	—	—	—	—	—
合計	二六、一三三、三三三	二六、一三三、三三三	九九〇	二七、一三三、三三三	二七、〇四四、八八八	九九〇	二六、七二七、二七七	二六、四八八、六六六	九九〇
驛屯賭收入	一、九三〇、七七七	一、九三〇、七七七	九九九	一、六六六、五五五	一、六六六、五五五	九九九	一、七三三、三三三	一、七三三、三三三	九九七

備考 一、砂糖消費稅ハ大正八年度取引所稅ハ大正十年度ヨリ賦課セリ  
 二、大正十一年度以降ノ煙草稅ハ自家用煙草ノ耕作稅ナリ

大正十四年度内國稅徵收成績

(大正十五年五月末日現在)

	測定額	收入額	收入歩合
地 街 地 稅	一四七,七二五.〇〇	一四七,〇九三.八五	九九.九
市 街 地 稅	五二,八八〇.〇〇	五二,四八三.九	九九.六
所 得 稅	八〇,九一五.〇〇	八一,八二八.〇〇	九九.六
取 引 所 稅	三三,〇六七.〇〇	三三,〇六七.〇〇	一〇〇.〇
酒 稅	八三,五五〇.〇〇	八三,〇〇九.七〇	九九.五
煙 草 辦 作 稅	三六,三三一.〇〇	三五,九一〇.二〇	九九.一
砂 糖 消 費 稅	二,六二二.〇〇	二,六二二.〇〇	一〇〇.〇
礦 稅	五六〇,二七五.〇〇	四六六,八二八.〇〇	八三.三
朝鮮銀行券發行稅	三三,六七一.〇〇	三三,六七一.〇〇	一〇〇.〇
合 計	二,八五六,九一〇.〇〇	二,八二四,六三三.〇〇	九九.四
驛 屯 賭 收 入	一七九,四三〇.〇〇	一七八,八一八.〇〇	九九.八

## 第十四節 關稅行政

### 一 關稅据置期間中ノ關稅行政

梗概 日韓併合ニ際シ帝國政府ハ爾後十年間ヲ期シ朝鮮ニ於ケル外國貿易及對內地貿易ニシ  
 テハ從前ト同率ノ關稅ヲ課スヘキコトヲ宣言シタルヲ以テ此ノ期間ニ於ケル關稅行政ハ右宣言

ニ抵觸セサル範圍内ニ於テ關稅制度ヲ刷新シ且時勢ニ順應シテ産業貿易ノ發達ヲ圖リ輸移出稅ハ明治四十五年四月一般關稅制度ノ整理ニ際シテ其ノ大部分ヲ廢止シ財政ノ必要上小麥大豆小豆荳蔴子生牛皮石炭及鐵鑛ノ八種ニ限リテ之ヲ存置セシカ爾後貿易ノ盛況ニ伴ヒ關稅ノ增收ヲ見財政上多少ノ餘裕ヲ存スルニ至リシヲ以テ大正八年四月以後之ヲ全廢シ又輸移入稅ニ付テハ爾來必要ニ應シ逐次施設ヲ行ヒタル結果從來ノ無稅若ハ免稅品ノ外石炭馬及綿羊ハ之ヲ無稅トシ鐵鑛業及製鐵設備等ニ必要ナル一定ノ輸移入品ハ之ヲ免稅シ輸移出品ノ加工若ハ製造ノ原料トシテ輸移入スル物品ニ對シテハ加工貿易獎勵ノ爲大正二年ニ於テ免稅ノ制ヲ設ケシ以來之ニ依リ免稅品トシテ指定セルモノ十餘品種ニ達シタリ又鴨綠江上流及豆滿江ニ沿ヘル陸接國境ニ於テハ從來關稅制度ノ見ルヘキモノナカリシカ併合後同方面ニ於ケル交通及貿易事情ノ變選ニ鑑ミ大正二年ニ於テ朝鮮陸接國境關稅令ヲ制定シ各要地ニ徵稅機關ノ配置ヲ行ヒ始メテ制度ノ整備ヲ見ルニ至レリ次ニ關稅ニ關スル一時的施設トシテハ大正八年ニ於テ穀價ノ騰貴著シク一般生活其ノ脅威ヲ受クルニ方リ朝鮮ニ於テハ稀有ノ旱害アリ食糧補充穀價調節ノ必要益緊切トナリシヲ以テ主要穀物ノ輸移入ヲ便ナラシムル目的ヲ以テ同年九月當分米粟高粱小麥及小麥粉ノ輸移入稅ヲ免除シタルモ食糧ノ補給尙十分ナラス穀價依然低落セサリシヲ以テ大正九年三月更ニ小豆大豆玉蜀黍及稗ヲモ此ノ免稅品中ニ加ヘシカ同年十一月ニ至リ其ノ必要ナキニ至リタルヲ以テ全部之ヲ廢止セリ



## 二 關稅据置期間滿了後ノ關稅行政

關稅制度ノ確立 對外宣言ニ基ク關稅据置期間ハ大正九年八月二十八日ヲ以テ滿了スルカ故ニ之ヲ機トシ時勢ニ順應シテ關稅制度ヲ整理革新スルノ必要ヲ認メ大正六年三月本府ニ關稅調査會ヲ設置シ爾來關稅制度及政策ニ關スル事項及關稅率ニ關スル調査ニ從事シ職員ヲ支那南洋印度歐米ノ各地ニ派遣シテ海外植民地ノ關稅制度及政策ノ實績及趨勢ヲ調査セシムルト共ニ朝鮮ノ產業・民度財政稅制等ヲ考察シテ之カ改正案ヲ立テタリ

右改正案ニ基キ(一)對外國稅ハ內地ト共通ノ關稅制度ニ依ルコトトシ大正九年八月二十九日ヨリ朝鮮關稅令及朝鮮關稅定率令等ヲ廢止シテ內地現行ノ關稅法及關稅定率法等ヲ朝鮮ニ施行シタリ然レトモ朝鮮ノ民度產業及陸接國境ニ由ル交通ノ實況ニ鑑ミ特殊ノ事情アルモノニ限り法律ヲ以テ若干ノ特例ヲ設ケタリ又(二)從來內地朝鮮間ニ於ケル移入稅ハ兩地間ニ於ケル經濟交通ノ發達ヲ促進シ產業ノ共同進歩ニ資スル爲内鮮相互ニ之ヲ撤廢スルコトトシ內地側ハ大正九年八月二十九日ヨリ之ヲ實行セルモ朝鮮側ニ於テハ會々文化的新施設ノ擴充ニ伴ヒ經費益多端ナルニ際シ總督府歲入中重要ノ地位ヲ占ムル移入稅ヲ撤廢セハ之カ補填容易ナラサルヲ以テ財政計畫上當分ノヲ存置シ將來適當ノ時期ヲ以テ之ヲ廢止スルコトトセリ

内地側ノ移入稅撤廢ニ伴ヒ内地ト朝鮮トハ尙消費稅制度ノ組織ヲ異ニスルヲ以テ其ノ貨物ノ兩地間移動ニ對シ調節上適當ノ方法ヲ講スルノ必要アリ而シテ關稅ニ付テモ朝鮮ニ於ケル前記

ノ特例ニ依リ内地ト異リタル稅率ヲ適用シタル輸入貨物ノ内地移動ニ對シ亦調節ノ方法ヲ講セサルヘカラサルヲ以テ總テ此等ノ公平ヲ保タシメムカ爲出港稅令ヲ制定シ如上ノ貨物ニ對シテハ出港稅ヲ徵收スルコトトシ以テ内地朝鮮間ニ於ケル消費稅及關稅ノ調節ヲ圖レリ

**移入稅一部撤廢** 移入稅ノ撤廢ハ既定ノ方針ナルヲ以テ大正十年度以後ノ財政計畫ニ於テ每次之カ實現ニ努メタルモ施政ノ革新擴充ニ伴ヒ比年政費ノ膨脹ヲ來シ重要財源ヲ爲セル斯稅ノ撤廢ヲ延期スルノ已ムヲ得サルモノアリシカ内鮮經濟共通ノ實現ヲ促進スルノ急務ナルヲ認メ大正十二年四月一日ヨリ有稅移入品中酒精酒精含有飲料竝織物ヲ除クノ外一切ノ物品ニ對スル移入稅ノ撤廢ヲ斷行シ之ト共ニ船舶貨物ノ取締ハ努メテ其ノ制限ヲ緩和シ内鮮間通航船舶及貨物ニ對シテハ移入稅消費稅等ノ課稅關係アル貨物ヲ除キ開港ト不開港トヲ問ハス其ノ出入ヲ自由ナラシメ前記課稅關係ヲ有スル貨物ニ對シテモ内鮮間交通ノ實情ニ鑑ミ開港ノ外朝鮮東方及南方沿岸地方重要ノ諸港二十箇所ヲ指定シテ其ノ出入ヲ許シ殆ント移入稅全部撤廢ノ場合ト擇フ所ナカラシメ始メテ朝鮮多年ノ希望ヲ實現スルヲ得タリ惟フニ此ノ結果ハ當ニ朝鮮ニ於ケル物價ノ低廉ヲ來シ民衆生活ノ安定ヲ助成スルノミナラス企業勃興ノ機運ヲ助長シ資金ノ流入ヲ促シ以テ内鮮經濟ノ聯絡ヲ緊密ナラシメ彼此產業ノ共同的發展ニ貢獻スル所尠カラサルヘシ

### 三 關稅收入

併合以後大正十四年度ニ至ル累年ノ關稅收入額ハ左表ノ通ニシテ年ニ依リ多少ノ消長アリト

雖逐年増進ノ趨勢ヲ迎リ大正十一年度ニ至リ一千五百萬圓臺ヲ示シ之ヲ併合當時ノ收入額三百六十萬圓ニ比スレハ其ノ約四倍餘ニ達スルノ盛況ヲ示セリ大正十二年度以降收入額減少ヲ來シタルハ大正十二年四月ヨリ移入税一部撤廢ヲ行ヘルト同年九月ヨリ大正十三年三月迄内地關東地方震火災ノ影響ニ依リ生活必需品並土木又ハ建築用器具機械及材料品ノ輸移入税ヲ低減又ハ免除シタルト大正十三年七月ヨリ贅澤品關稅法律實施セラレ當該物品ノ輸入減退セシニ因ルモノトス

關稅收入額累年比較

年 度	金 額	年 度	金 額	年 度	金 額
大正十四年度	一〇七、八二五、七七一	大正八年度	一六、八七〇、四三二	大正二年度	五〇、九六、八一
同 十三年度	九二、一〇、三六六	同 七年度	一一、二八、三〇〇	同 元年度	四、九六、七〇八
同 十二年度	八五、五七、三三六	同 六年度	七、七六、八二二	明治四十四年度	四、二八、三三六
同 十一年度	一五六、〇〇、三四一	同 五年度	五、〇五、四九一	同 四十三年度	三、六〇、〇九五
同 十年度	一六三、〇九、七六六	同 四年度	四、六八、六九九		
同 九年度	一一、六五、三三三	同 三年度	四、二四、〇五二		

備考 本表中ニハ收入印紙收入ヲ含ム

## 第十五節 國有財產

九二

**概説** 舊韓國ニ於ケル國有財產ハ多年ノ財政紊亂ニ伴ヒ不整理ヲ極メ殊ニ宮中府中混淆ノ結果國有財產ノ限界分明ナラザリシヲ以テ明治三十七年帝國政府ノ財政顧問ヲ推薦シテ其ノ職ニ

就カシムルヤ稅務ノ刷新ト共ニ之カ調査ニ著手シ越エテ明治四十年臨時帝室有及國有財產調查局並帝室財產整理局ヲ設ケテ根本ノ整理ニ從事セシメ翌四十一年兩局ヲ廢シテ臨時財產整理局ヲ設置シ以テ大體ノ歸屬ヲ明カニシタリト雖多年ノ弊變容易ニ除クヘカラス國有財產ノ明細ニ至リテハ尙全ク不明ナルヲ免レザリキ仍テ本府始政以來國有財產ニ關シ根本的調査整理ヲ爲スノ必要ヲ認メテ之カ實施ニ努メ已ニ林野ノ一部ト未墾地トヲ除クノ外ハ總テ實測調査ヲ遂行シ整理登錄ヲ完了セリ

**所管ノ統一** 日韓併合ニ際シ陸海軍省ノ管轄ニ移屬セシメタル在鮮陸海軍軍用地ハ國有地所管ノ統一上明治四十五年ニ於テ海軍省ト大正四年ニ於テ陸軍省ト協定ヲ遂ケ悉ク之ヲ本府ノ所管ニ屬セシメタリ

### 一 整理及現況

**公用財產** 國有財產中公用財產(既ニ公用ヲ廢シタルモノト雖本來牧益的財產ニ非サルモノハ)本府始政以來銳意實測調査ニ著手シ大正五年度ニ於テ總テ調査登錄ヲ完了セリ

**收益財産** 一面ニ於テ國有收益財産タル驛屯土ハ明治四十二年ヨリ同四十三年ニ互リ實地調査ヲ了ハ林野ハ大正十三年度ニ於テ調査完結セリ

**現況** 公用財産ハ諸般施設ノ進行ニ伴ヒ年年増減變更アルヲ免レサルカ大正十四年三月末日ニ於ケル現在數量ハ土地六千百十萬一千坪、建物總延坪六十四萬坪、船舶四百五十六艘、此ノ總價格二億八千六百五十六萬六千圓ニシテ之ニ收益財産(驛屯土、林野及未墾地)約九百六十三萬八千三百四十八町歩ヲ加フレハ國有地ノ總面積ハ陸海軍ニ屬スル分ヲ除キ九百六十五萬八千八百二十五町歩ヲ算シ全土ノ三割強ニ相當ス

## 二 驛屯土及其ノ整理

**驛屯土ノ意義** 現下ノ所謂驛屯土トハ舊驛土(往時驛選ノ用途ニ供セシモノ)及各種ノ舊屯土(往時軍營其ノ他フ爲設置)ヲ主トシ其ノ外舊韓國各宮司所屬ノ庄土竝在鮮陸海軍軍用地中ヨリ繼承シタル田畑等收益ヲ目的トスル土地及淤(内地ノ埋地)ヲ總稱スルモノトス

**驛屯土ノ整理** 舊韓國時代ニ在リテハ驛土及屯土ハ共ニ宮内府ノ主管ニ屬セシヲ以テ保護政治時代各宮庄土ト共ニ之ヲ國有ニ歸屬セシメタルモ其ノ種類頗ル多ク且境界面積ノ明瞭ヲ缺キシノミナラス冒認欺隱類リニ行ハレテ國有民有ノ區分スラ明カナラサルモノアリシヲ以テ明治四十二年ヨリ同四十三年ニ互リ之ヲ實測シテ圖面及臺帳ヲ調製シ府尹若ハ郡守ヲシテ之ヲ管理セシメ大正六年ヨリ同七年ニ互リテハ更ニ土地調査ノ完成スルニ伴ヒ土地臺帳及地籍圖ニ登録

セラレタル疆界地積ヲ基礎トシテ小作人別地目別ニ分チテ之カ整理ヲ完成シタリ

### 驛屯土ノ分布及面積

驛屯土ハ概ネ各道ニ散在シ其ノ面積ハ從來十萬三千餘町歩ト推算セシ

モ之カ實測調査ノ結果主トシテ臺帳未登錄地ノ發見ト測地上ノ面積増加トニ因リ十二萬六千餘町歩ヲ算スルニ至レリ然ルニ明治四十二年ヨリ大正二年ニ互リ政府引受ノ東洋拓殖株式會社株式六萬株ニ對スル拂込代用ノ出資地トシテ舊韓國政府及總督府ヨリ驛屯土約一萬町歩ヲ同社ニ引渡シタルト他ノ國有地中收益ヲ目的トスル土地ヲ驛屯土ニ編入シ又ハ驛屯土ヲ公用公共用等ニ供スル爲一般國有財產ニ組替ヲ爲シ又ハ之カ賣拂處分ヲ爲シタル等トニ因リ大正十四年三月末日ニ於ケル現在面積ハ田(畑)六萬二千四百餘町步(畜)三萬九千二百餘町步(水)八百餘町步(池沼)其ノ他雜種地一萬一千二百餘町步合計十一萬三千八百餘町步トナレリ

### 驛屯土ノ貸付

從來驛屯土ハ有料ヲ以テ貸付スルヲ原則トシタルモ公共ノ利益トナルヘキ事業ニ對シテハ特ニ無料貸付ヲ爲シ大正十四年三月末日ニ於テハ有料貸付地十萬三千六百餘町步

無料貸付地百餘町步未貸付地九千九百餘町步ヲ算セリ又有料貸付地ノ小作人ハ二十萬三千餘人、貸付料ハ其ノ基礎タル現品量(貸付料ハ全納ニシテ其ノ額ハ毎年一定ノ)粳二十萬一千二百餘石大麥二萬一千五百餘石大豆八千四百餘石粟三萬五千餘石燕麥八百餘石及金納定額二萬六百餘圓ニシテ未貸付地ノ生産物ハ毎年之ヲ公賣ニ付セリ

### 驛屯土ノ貸付料

驛屯土ノ貸付料ハ併合後物納制ヲ金納制ニ改メタルト勸農施設ノ發達ニ伴

フ收穫ノ増加ト穀價ノ騰貴トニ因リテ著シク低廉トナリシヲ以テ大正三年度ニ於テ約四割ヲ増

額シ其ノ結果一段歩平均田(畑)約七十六錢、(水)約二圓五十錢、(宅)約二圓三錢トナリシカ其ノ後連年穀價ノ騰貴ト地方經濟ノ發達トニ因リ土地ノ收益益増進シ民間小作料トノ懸隔更ニ甚シキヲ加ヘタルヲ以テ大正八年再ヒ其ノ貸付料ヲ増額シ一段歩平均田一圓、(水)三圓十八錢、(宅)二圓四十三錢トナルニ至レリ然レトモ爾後尙穀價ノ變動ニ伴ヒ依然民間小作料トノ間ニ軒輊アルヲ免レスシテ管理上支障勸カラサリシヲ以テ大正九年度ニ於テ田及畚ニ付テハ農産物ノ一定量ヲ以テ貸付料算出ノ基礎トシ之ヲ其ノ年ノ穀價ニ依リ金額ニ換算シタルモノヲ貸付料トシテ收納スルコトニ改メ貸ニ付テハ從來ノ制度ヲ踏襲スルコトトシ以テ今日ニ及ヘリ現今ニ於ケル一段歩平均貸付料ハ田大麥一斗七升九合、(水)畚四斗八升八合、(宅)二圓二十三錢ニシテ民間小作料ト大差ナキニ至レリ

### 國有地小作人制度

從來驛屯土ノ貸付ニ關シテハ官廳ト小作人トノ間ニ小作仲介者ナルモノ存在シ其ノ愛憎情實ニ依リテ小作人ヲ自由ニ選定變更スルノ弊アリシヲ以テ小作人ノ異動常ニ頻頻トシテ行ハレタリ仍テ明治四十二年小作人ヲシテ土地愛護利用ノ念ヲ厚カラシメ其ノ農事ヲ改良シ勤儉貯蓄ノ美風ヲ涵養セシムル爲各地ニ國有地小作人組合ヲ設ケシメ次テ明治四十二年實測調査ノ結了スルト共ニ土地ノ面積、(水)品等ニ應シテ小作料ヲ設定シ負擔ノ均衡ヲ得シメ且小作制度ヲ改正シテ努メテ舊來ノ緣故アル小作人ニ對シテ直接之ヲ貸付スルコトトシ小作權ヲ漫リニ他ニ讓與スルコトヲ禁シ貸付期間ヲ五箇年ト定メ期間滿了ノ際ハ更ニ之ヲ更新スルコトヲ得シメ特殊ノ事情アルモノノ外ハ其ノ貸付ヲ取消ササル方針ヲ採リシヲ以テ小作人ト小作地ト

ハ密接ナル關係ヲ生シ小作人中小作權ヲ以テ一種ノ世襲的財産權ト思惟スル者アルニ至レリ然レトモ小作地ノ一人當貸付面積ニ關シテハ從來一定ノ標準ナカリシヲ以テ各小作人ノ間ニ廣狹ノ差多ク之カ爲土地ノ利用十分ナラス且其ノ公平ヲ失スルヲ以テ大正二年普通一家族ニ對シ生活資源ヲ收入スルニ必要ニシテ且自力ニ依リテ耕作シ得ヘキ面積ヲ限度トシテ之ヲ貸付スルコトヲ原則ト爲シタリ尙大正九年以降ニ在リテハ驛屯土ヲ十箇年賦ニテ小作人ニ拂下クルニ至リタル爲貸付期間亦十箇年ト爲セリ

### 三 驛屯土ノ拂下

**自作農養成** 前述ノ如キ廣大ナル土地ヲ國ニ於テ管理スルハ土地ノ利用ヲ増進スル所以ニ非サルノミナラス現今ニ在リテハ朝鮮財政上國ニ於テ此等收益地ヲ所有スルノ必要少ナク加フルニ近來一般ニ土地愛護ノ念進ミ在來ノ驛屯土小作人ニシテ其ノ小作地ノ拂下ヲ出願スル者多キカ故ニ成ルヘク其ノ希望ニ應シテ多數ノ自作農民ヲ養成シ堅實ナル農業ノ發達ヲ誘致スルト共ニ其ノ拂下代金ヲ以テ教育機關ノ増設・水利及農業ノ調査・獎勵・輕便鐵道ノ補助等民智ノ啓發・經濟ノ發達ニ直接關係アル事業ニ充ツルハ國利民福ヲ増進スルニ於テ最モ適當ナルヲ認メ大正八年十二月ニ至リ之ヲ緣故小作人ニ拂下クルコトニ決定シ今ヤ其ノ實中行ニ在リ而シテ其ノ拂下價格ハ各土地ノ收益ヲ一定率ニテ還元シタル額ニ依リ之ヲ拂下ノ年以降十年賦(坐八年限ヲ短縮スルコトヲ指)ヲ以テ納付セシムルコトトキリ今大正十二年度同十三年度及同十四年度ニ於テ驛屯土小作人ニ拂



下契約ヲ締結シタル驛屯土ノ面積價額及拂下人員等ヲ表示スレハ左ノ如シ

驛屯土拂下成績

	大正十二年度			大正十三年度			大正十四年度		
	面積	價額	地番數	面積	價額	地番數	面積	價額	地番數
田	三、一九五・六町反	二六〇、三三七	三、八七	七、七三町反	二〇〇、八四七	二、八四六	三六・五町反	五九、六六一	一、五七四
畚	九、九一九町反	五七、五四三	四、三三	三、三三町反	一三、〇九七	一、八四〇	二、二	六九、〇九七	六四四
盆	九、九一九町反	四、九三三	二、九六	三、三三町反	二、六三六	一、〇〇〇	二七、〇町反	一三、九五一	七六
其ノ他	二〇・六	三、四三三	一九七	二、六	六、九三三	二七	六、四	一、二四五	五
合計	三、四〇二・三	三三〇、二六三	一、五〇六	一、二四・八	二六四、五〇六	五、〇八六	四、四二	一三〇、八六一	一、五七四

右ノ外驛屯土小作人ニ於テ買受ヲ希望セサル爲競争入札ニ依リ驛屯土小作人以外ノ者ニ賣拂ヲ爲シタルモノ大正十二年度ニ於テ四百町歩同十三年度ニ於テ二百二十五町歩同十四年度ニ於テ八十餘町歩アリ

第十六節 官 業

一 專 賣 局

(イ) 煙 草

沿革 朝鮮人ノ煙草ニ對スル嗜好ハ頗ル普遍的ニシテ中年ニ達スレハ殆ト之ヲ喫セサルハナ

ク隨テ其ノ消費量頗ル高率ヲ示シ之カ栽培ハ古來普ク各道ニ行ハレシカ故ニ舊韓國政府ハ之ニ對スル賦課ヲ以テ一大財源ト爲シ將來專賣制度ヲ布ク方針ノ下ニ煙草耕作稅ヲ制定セリ而シテ同法ハ爾後數次ノ改正ヲ見タルモ當時未タ所期ノ效果ヲ收ムルニ至ラス仍テ本府ハ大正三年ニ於テ煙草製造工場ノ設置地域ヲ限定スルト共ニ製造煙草消費稅ヲ新設シ同七年更ニ之カ改正ヲ爲シ耕作稅ヲ廢止シテ葉煙草消費稅ヲ設ケ以テ製造煙草トノ權衡ヲ執レリ

**煙草ノ專賣** 爾來時勢ノ進展ニ因リ專賣實施ノ機運著シク促進セラレ大正十年四月一日朝鮮煙草專賣令ヲ公布シ七月一日ヨリ之ヲ實施セリ而シテ煙草ノ專賣ハ完全ナル製造專賣ヲ爲スニ非サレハ所期ノ目的ヲ貫徹スルコト不可能ナリト雖現今朝鮮ノ民度慣習等ニ鑑ミルトキハ直ニ之ヲ決行スルコトヲ得サルモノアリ故ニ先ツ以テ煙草ノ製造ヲ政府ノ事業トシ之ニ左ノ如キ例外ヲ認メ漸ヲ逐ウテ制度ノ完璧ヲ期スルコトトセリ

(一) 產製煙草 荒製煙草ハ從來朝鮮ニ於テ廣ク之ヲ製造シ來リ其ノ製造者ハ全鮮各地ニ存在シ其ノ人員頗ル多ク之カ製造ノ禁止ハ營業者ニ苦痛ヲ感セシムルコト尠カラサルノミナラス政府ニ於テモ專賣施行當初ハ工場並販賣機關ノ設備等諸種ノ事情ニ依リ之ヲ支障ナク製造供給スルコト困難ナルカ故ニ荒製煙草ハ將來適當ノ時期ニ於テ之ヲ整理スルノ方針ヲ採リ當分ノ間之カ製造ノ營業ヲ認ムルコトニ定メ尙之カ原料葉煙草ハ政府ニ於テ賠償價格ニ一定ノ專賣利益及收納其ノ他ノ諸掛費ヲ加ヘタル價格ニテ荒製煙草製造業者ニ之ヲ賣渡スコトトセリ

(二) 全 興用葉煙草 最近朝鮮人ノ煙草ノ嗜好ハ漸次製造煙草ニ遷移來リタリト雖其ノ大部分ハ尙未タ全葉興用ノ域ヲ脫セサルヲ以テ專賣施行後モ當分ノ間ハ政府ニ於テ賠償價格ニ一定ノ專賣利益及收納其ノ他ノ諸

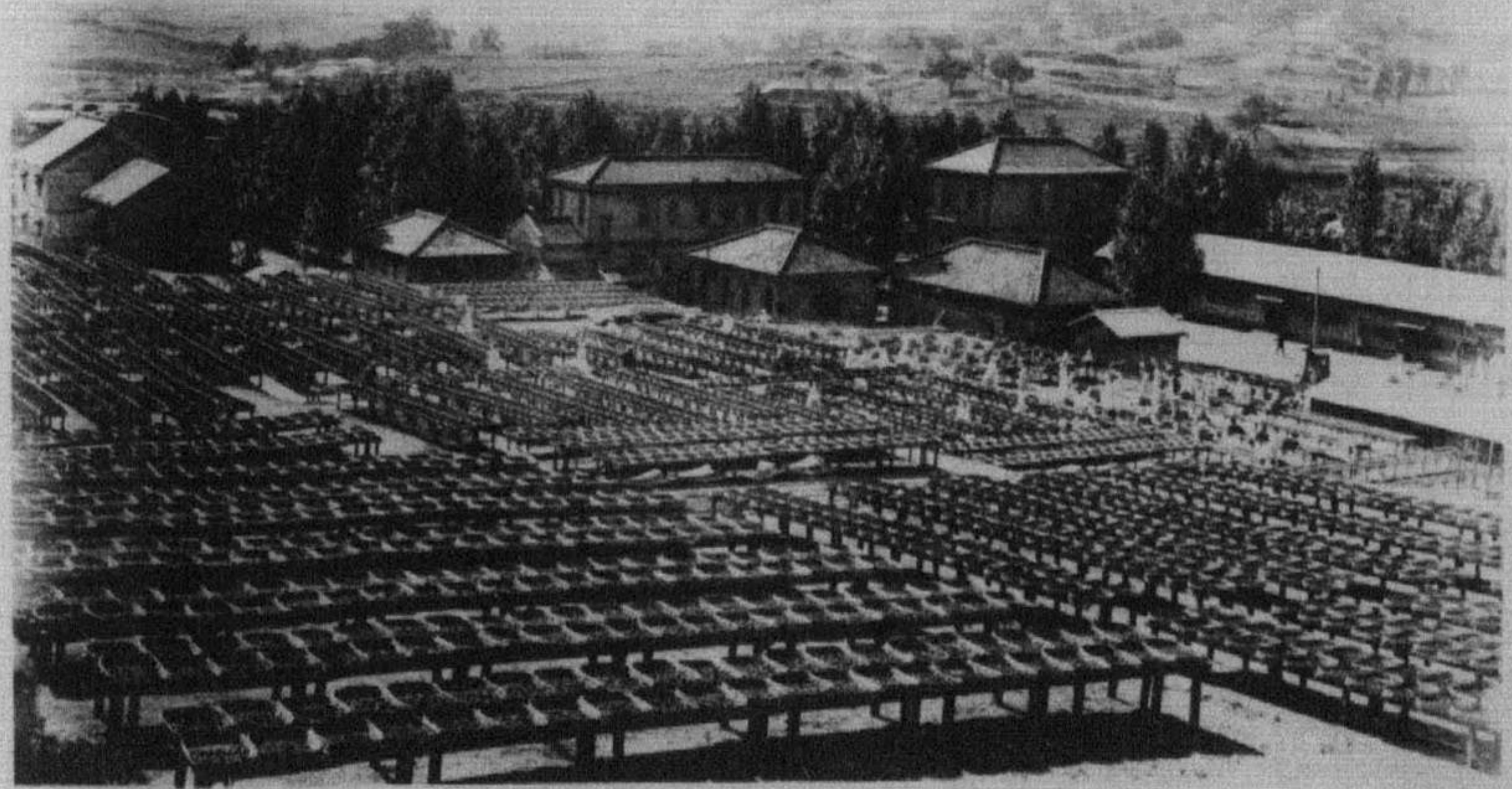

紅 蔘 の 乾 燥 (開 城)

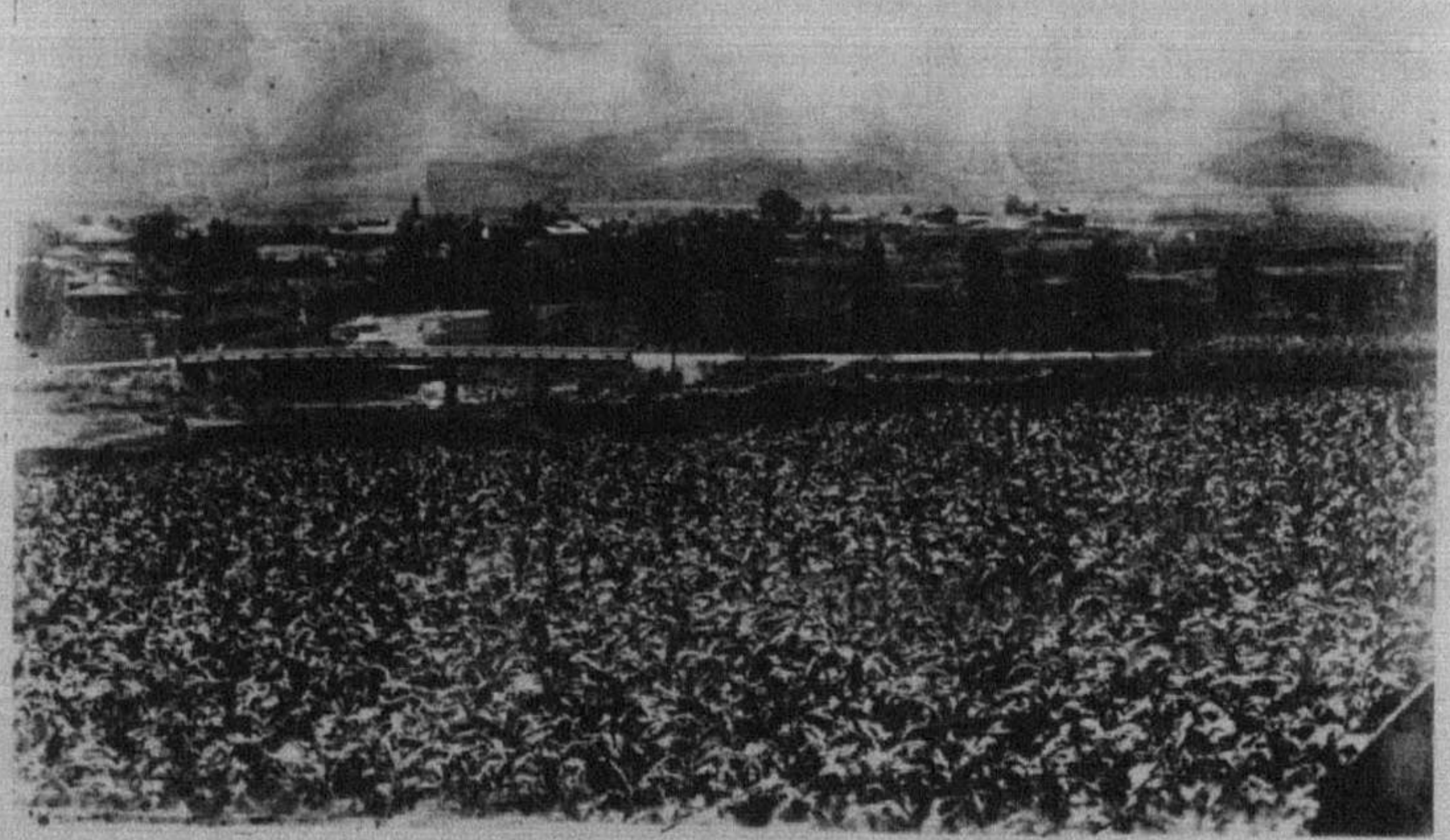

煙 草 の 耕 作 (忠 州)

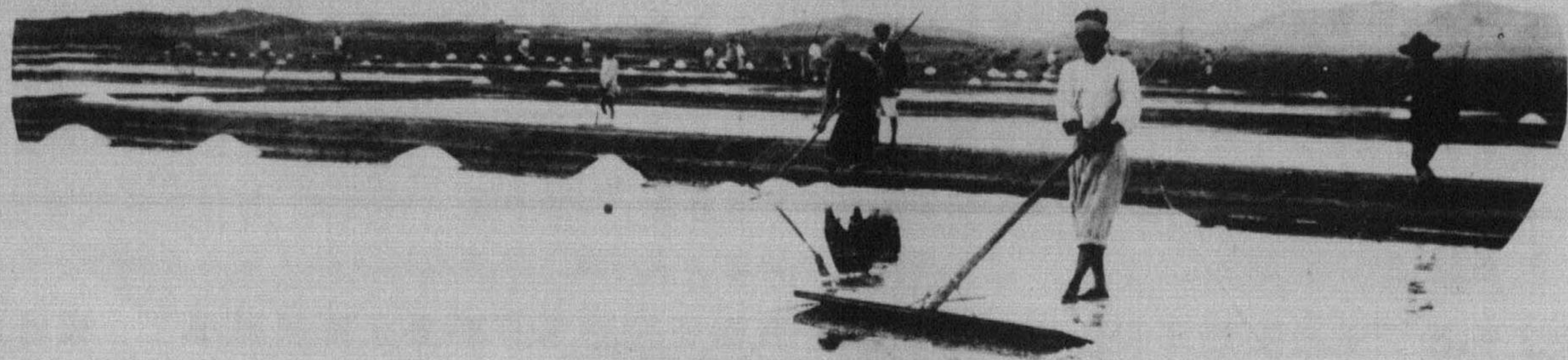

天 日 鹽 製 造

掛費ヲ加ヘタル價格ニテ全葉喫用葉煙草ヲ賣渡スコトトセリ

(三) 自家用煙草耕作ノ許可 由來朝鮮人ハ農業ノ傍自ラ煙草ヲ耕作シテ其ノ耕作ニ係ル葉煙草ヲ其ノ儘消費スルノ慣習アリ仍テ從來ノ稅令ニ於テモ之ヲ認メ現ニ免許ヲ受ケテ耕作シツアル者約六十萬人ニ達ス故ニ之ヲ禁止ハ其ノ影響ノ及ブ所頗ル大ナルヲ以テ姑ク之ヲ認許シ漸ク遂ウテ整理スルコトトセリ

(四) 煙草ノ輸移入 煙草ノ輸移入ハ一般ニ之ヲ許ストキハ確實ニ專賣收益ヲ擧クルコト能ハサルノ不利アリ仍テ一般ニ對シテハ葉煙草及製造煙草ノ輸移入ヲ禁止シ政府又ハ政府ノ命ヲ受ケタル者ニ限り之ヲ輸移入スルヲ得ルコトトセリ尤モ健康上又ハ慣習上闕クヘカラサル製造煙草ニシテ政府ニ於テ販賣セサルモノハ自家用ニ供スルモノニ限り例外トシテ特ニ其ノ輸移入ヲ許可ス

(五) 煙草ノ輸出 朝鮮產葉煙草ハ其ノ生産高毎年製造原料所要額ヲ超過スヘキヲ以テ此等ハ專賣施行後モ一定ノ取締ノ下ニ個人ヲシテ輸移出ヲ行ハシムルコトトセリ尙外國輸出ノ爲煙草ノ製造ヲ爲サムトスル者ニハ一定ノ地域内ニ於テ其ノ製造ヲ認ムルコトトセルモ未ダ許可ヲ申請シタル者ナシ然ルニ其ノ後ノ實績ニ徴スルニ民間荒割煙草ノ製造及自家用煙草ノ耕作ヲ容認シ居ル結果煙草ノ密製造及葉煙草ノ密賣買等盛ニ行ハレ專賣事業ノ成績ニ影響ヲ及スコト少カラサルカ故ニ此等ノ過渡期ノ制度ハ速ニ撤廢スルヲ可ト認ム而シテ全葉喫用ノ慣習ヲ漸次荒割等ヲ製品ニ遷移セシムル爲大正十二年政府ニ於テ價格ノ低廉ナル荒割煙草ヲ製造供給シタルニ大ニ一般ノ嗜好ニ投シ全葉喫用葉煙草ノ拂下ノ如キハ大正十二年度ヨリ事實ニ於テ之ヲ廢止シ居ルモ需要者ニ對シ何等不便ヲ感セシムルカ如キコトナク且自家用煙草耕作者モ專賣實施當時ニ比スレハ其ノ人員少カラス減少シタルヲ以テ今日ニ於スハ最早此等例外的態度ヲ認ムルノ必要ナク又一面ニ於テ政府ノ製造設備モ漸次整備シ販賣機關モ普及シテ代用煙草ノ製造供給上支障ナキニ至リタルカ故ニ民間荒割煙草ノ製造全葉喫用葉煙草ノ拂下及自家用煙草ノ耕作制度ヲ廢止セムトスル方針ナルモ右制度ノ廢止ハ民心ニ影響ヲ及ホスコト大ナルヲ以テ之カ實行ニ關シテハ慎重考慮中ナリ

### 專賣官署 專賣官署ハ專賣局專賣支局專賣支局出張所トシ專賣局ハ京城ニ專賣

局出張所ハ未安開城廣梁灣南市ノ四箇所ニ、專賣支局ハ京城全州大邱及平壤ノ四箇所ニ、專賣支局出張所ハ樞要ノ地二十五箇所ニ設置シ外ニ專賣局出張所ノ派出所四箇所ト專賣支局又ハ專賣支局出張所ノ派出所六十九箇所ヲ設ク

**煙草ノ耕作及收納** 煙草ノ耕作及收納ニ關スル事務ハ各支局、忠州外九出張所及河東派出所ヲシテ之ヲ取扱ハシメ且、煙草耕作組合ヲシテ事業執行上必要ナル諸般ノ事務ヲ援助セシム而シテ該組合ニ對シテハ執務ニ要スル經費ノ幾分ヲ交付スルコトトセリ

大正十四年度ニ於ケル收納葉煙草ノ耕作人員ハ九萬五千九百七十五人此ノ耕作組合數三十九耕作面積ハ一萬二千八百十三町四段歩ニシテ此ノ葉煙草收納高ハ朝鮮種百九十萬五千六貫、內地種三十二萬四千二百四十五貫、外國種四十八萬三千一十一貫、總計二百七十一萬二千二百六十二貫トス

**煙草產地ノ擴張** 制度實施ノ當初ハ葉煙草ノ生産高(自家用ヲ除ク)ハ製造原料其ノ他ノ需要數量ヲ超過シ且專賣令ノ實施ニ際シテ徵收シタル葉煙草亦多量ナルノミナラス各地ニ散在スル耕作地中不適當ノモノ亦尠カラサルヲ以テ此等不適當ノ產地ヲ整理シ耕作ヲ必要ノ程度ニ制限シタル結果大正十一年度ハ二千二百三町步餘、同十二年度ハ四百四十町步餘ノ耕作面積ヲ減少シタルカ又一面ニ於テ從來僻陬ノ地方民ニ全葉喫用トシテ拂下ケタル葉煙草ノ代用ニ價格ノ低廉ナル荒刻煙草ヲ製造供給シタルニ一般ノ嗜好ニ適シタル結果需要旺盛ニシテ其ノ所要原料著シク増加シタルヲ以テ大正十三年度ニ於テ現產地及現產地ニ接續シ將來產地トシテ發達ノ見込アル地域ニ

於テ三千六百五十九町歩餘ノ耕作面積ヲ擴張シタルカ其ノ後荒刻煙草ノ賣行益々増加シ原料葉煙草ノ需要數量著シク増加シタルヲ以テ大正十四年度ニ於テ更ニ前年度ト同様ノ地域ニ於テ二千七百五町歩ノ耕作面積ヲ擴張シテ葉煙草需給ノ圓滑ヲ圖レリ今大正十四年度ノ耕作面積ヲ同十年度ニ比較スルニ三千七百二十町歩餘ヲ増加セリ

**煙草ノ製造** 朝鮮ニ於ケル煙草ノ製造ハ日韓煙草商會カ京城ニ於テ明治三十六年中口付紙卷煙草及刻煙草ノ製造ヲ開始シタルヲ嚆矢トス爾來之カ製造ニ從事スル者各地ニ續出シ煙草專賣實施當時ニ於テ其ノ數三十有餘ヲ算スルニ至レリ而シテ其ノ主ナルモノハ東亞朝鮮兩煙草株式會社(前者ハ明治四十二年後者ハ同四十四年事業開始)ニシテ就中東亞煙草株式會社ハ大正二年英米トラスト退去ノ後廣江大石兩商會ノ事業ヲ買收スルニ及ヒ其ノ製造能力全鮮需要高ノ八割以上ヲ占ムルノ盛況ヲ呈シタリ

專賣局ニ於ケル煙草ノ製造ハ專賣實施ト同時ニ京城全州大邱及平壤ニ於ケル東亞煙草株式會社其ノ他ノ主ナル民間煙草製造工場竝其ノ器具機械ヲ徵收シテ之ヲ當該專賣友局ノ工場ニ充當シ大正十年七月二日ヨリ其ノ作業ヲ開始セリ然ルニ徵收工場ハ設備頗ル不完全ニシテ事業開始ト同時ニ應急的補足改善ヲ加ヘタレトモ製品ノ改善職工ノ衛生及能率ノ増進上遺憾ノ點尠カラズ殊ニ事業ノ擴張ニ伴ヒ狹隘ヲ告クルヲ以テ漸次根本的改造ヲ要スルモ差當リ設備甚タ不完全ナル大邱工場ノ改造急ヲ告クルヲ以テ同地ニ最モ進歩セル理想的ノ工場ヲ新築シ十三年度初期ヨリ作業ヲ開始シタル外本年度ニ於テハ京城義州通工場ノ増築竣成ヲ期シ一方不完全ナル太平

通工場ヲ廢止シテ統一管理竝製造能力ノ増進ヲ圖レリ

製品ハ口付敷島朝日松風兩切ジージージ！カイタ・ピジョン・マコー・メーブル、細刻さつきあやめ荒刻長壽煙、喜煙等ニシテ大正十四年度ニ於ケル煙草製造數量ハ口付紙卷煙草九億七千六百餘萬本、兩切紙卷煙草三十五億七千二百餘萬本、細刻二萬餘貫、荒刻百四十三萬七千餘貫ニ上レリ

職工ハ煙草製造及材料品製造ヲ通シテ男工約二千名、女工約七百名ヲ使用ス、内約七十名ノ内地人職工ハ多年ノ經驗ヲ有スル者ニシテ專ラ一般職工ノ指導ニ任セシム

工場管理上必要ナル民業當時ニ於ケル諸般ノ設備ハ事業開始ト同時ニ悉ク之ヲ補修又ハ改廢シ、服務規律ヲ定メテ職工ノ風紀ヲ肅正シ、職工訓練ノ方式ヲ確立シテ作業方法ヲ統一シ以テ能率ノ増進及製品ノ改善ヲ圖リ、勞務ノ程度ヲ測定シテ分業ノ地位ヲ量定シ以テ待遇ノ正當且公平ヲ期シ、新ニ醫務ノ制ヲ定メテ工場醫及看護手ヲ常置シ、賞罰ヲ明カニシテ善行精勤ヲ獎勵シ、殊ニ職工ノ保護救濟ニ關シテハ大正十一年三月政府ノ特別ナル保護團體トシテ相互共濟ヲ目的トスル現業員共濟組合ヲ組織シ、殉職傷痍疾病其ノ他危險遭遇者ヲ弔慰シ、竝脫退者ニ對シ年功金ヲ給與シテ生活ノ資ヲ得シム、尙別ニ各支局ニ職工ノ福祉増進ヲ目的トスル特殊ノ組合ヲ組織セシメ、必需品ノ共同購買及勤儉貯蓄ノ勵行ヲ期シ、且不時ノ災厄ニ付相互ニ之ヲ救濟セシメ、其ノ他無學竝教育程度低キ未成年工ニ普通學校ノ課程ニ由リ修身國語算術等ノ補習教育ヲ施シ、又ハ特ニ有益ナル精神講話ヲ爲シ、教育ノ普及及品性ノ改善ニ努メタリ

**煙草ノ販賣** 煙草ノ販賣事務ハ京城、全州、大邱及平壤ノ四支局、仁川外二十三出張所及春川外八

派出所計三十七官署ヲシテ之ヲ取扱ハシメ其ノ管内煙草元賣捌人ニ現品ヲ賣渡スコトトセリ

煙草元賣捌人ハ製造煙草ト葉煙草ト各別ニ之ヲ指定シ製造煙草元賣捌人六十二名其ノ營業所數四百六箇所ナリ其内十四名ハ株式會社二名ハ合資會社組織二十一名ハ組合組織七名ハ匿名組合組織ニシテ他ノ十八名ハ個人ナリ葉煙草元賣捌人ハ製品普及ト共ニ全葉喫用者ハ漸減シ從來ノ如キ多數ノ元賣捌人ノ必要ヲ認メス現在三十六名ヲ指定セリ其ノ營業所數八十四箇所ニシテ内會社組織二名(株式一名合資一名)組合組織六名個人二十八名ナリ

煙草小賣人ニ在リテハ從來市街地集團地ニ密集シ奥地ニ少ナク製品普及上遺憾ノ點多カリシヲ以テ市街地集團地ハ之ヲ整理シ奥地ノ配置ニ對シテハ種種ノ施設計畫ヲ樹テ之カ達成ニ努メタル結果年度末ニ在リテハ小賣人員六萬六千四百七十名ニシテ全鮮ノ各里洞毎ニ一名配置ノ第一期計畫ヲ完了第二期計畫ヲ樹テ販賣網ノ完成ヲ期シツツアリ

專賣局ニ於テ販賣スル煙草ハ製造煙草及葉煙草ノ二種ニシテ製造煙草ハ本局ニ於テ製造スル煙草ノ外外國ニ於テ製造スル葉卷紙卷刻煙草竝内地專賣局ニ於テ製造スル刻煙草中白梅以上ノ上級品臺灣專賣局ニ於テ製造スル葉卷煙草ヲ輸入シタルモノヲ葉煙草ハ收納葉煙草ノ中ヨリ賣渡スモノトス

大正十四年度ニ於ケル賣渡實績ハ本局製品口付紙卷煙草八億八千二百五十三萬本兩切紙卷煙草三十三億三千八百十六萬本刻煙草百四十九萬七千貫此ノ賣渡價格二千三百四十三萬七百九十一圓移入刻煙草四千六百六十貫此ノ賣渡價格十萬九千三百十五圓輸入煙草各種九萬七千七百八



十一個、製造煙草賣渡價格合計二千三百六十三萬七千八百八十七圓ニシテ葉煙草ノ賣渡高ハ二十七萬七千四百貫(内輸出二十二萬二千五百九十一貫)此ノ價格八十九萬八千三百三十一圓(内輸出七十一萬四千二百八十二圓)ナリ

### (口) 人 蔘

**沿革** 人蔘ハ五加科ニ屬スル宿根草ニシテ其ノ耕作蔘ハ通例苗圃一年、本圃五年、合計六年ヲ經テ始メテ其ノ收穫ヲ爲シ之ヲ水蔘ト稱ス紅蔘ハ水蔘ヲ蒸シ更ニ之ヲ乾燥シテ製造スルモノニシテ古來高麗蔘ト稱シ支那ニ於テ其ノ聲價極メテ高ク毎年ノ製品ハ多ク同國ニ輸出セラレ利得薄カラサルモノアリシヲ以テ後年政府ノ專賣トナリ明治三十二年ニ至リ舊韓國宮内府ノ所管ニ歸セリ

**整理** 紅蔘專賣事業ハ我カ保護政治時代殆ト頽廢ノ極ニ達シ加フルニ蔘圃ノ病蟲害漸ク全般ニ瀰漫シ爲ニ耕作者相踵キテ其ノ業ヲ廢シ曾テ其ノ最盛時ニ於テ紅蔘ノ年産額十萬斤ヲ以テ算セラレシモノ明治四十一年ニ於テハ四千餘斤ニ減少スルニ至レリ仍テ舊韓國政府ハ統監ノ指導ニ依リ明治四十年十二月該事業ノ所管ヲ宮内府ヨリ度支部ニ移屬シ翌四十一年七月紅蔘專賣法ヲ發布シテ其ノ制度確立セリ日韓併合ノ後ハ本府ニ於テ事業ヲ繼承シ專ラ特別耕作區域ノ指定種苗ノ改良病蟲害驅除豫防ノ科學的研究耕作ノ獎勵等蔘政改善ノ施設ニカテ致シ一面蔘業組合ヲ組織セシメテ斯業ノ發達ヲ助長セシムルト共ニ耕作資金ノ低利貸付ヲ爲サシメタリ次テ大正

九年十月舊法ヲ廢シテ紅蔘專賣令ヲ公布シ取締上ノ便宜ト斯業ノ發達トニ資セリ

**水蔘收納斤數** 蔘政改善著手以來人蔘ノ耕作坪數ハ年年増加シ漸ク蔘業復興ノ兆ヲ示シタリ

ト雖由來人蔘ハ收穫ニ多年ノ耕作ヲ要スルモノナルカ故ニ紅蔘ノ製造原料タル水蔘ノ收納斤數ハ尙減退ノ趨勢ヲ改メス明治四十一年ニ於テ一萬三千餘斤ヲ算セシモノ明治四十三年ニ至リテ二千七百餘斤ニ減少シ隨テ同年ニ於ケル紅蔘製造高(尾蔘ヲ除ク以下皆同シ)亦僅ニ八百九十餘斤ヲ算スルニ過キスシテ衰退ノ極ニ達セリ

**紅蔘製造高ノ増加** 其ノ後蔘政改善ノ趣旨一般耕作者ニ周知セラレテ人蔘ノ耕作坪數竝紅蔘ノ原料タル水蔘ノ收納高漸次増加シ紅蔘製造高亦之ト步調ヲ同ウシ明治四十四年度ニ於テ製造斤數二千三百斤ニ過キサリシモノ大正三年度ニ至リ其ノ約八倍ニ達シ爾後毎年度十數倍ニ達セリ而シテ一面蔘業收入ハ支那ニ於ケル紅蔘ノ需要ト爲替相場ノ關係トニ依リ毎年度一定セラルモ是亦漸次増加ヲ示スニ至レリ即チ左表ノ如シ

蔘業成績

年 度	水 蔘		紅 蔘		蔘業收入
	收穫坪數	收 納 高	製 造 高	拂 下 高	
大正十四年度	10,733	11,988斤	3,239斤	3,915斤	265,865
同 十三年度	3,978	14,983	3,846	3,060	152,407
同 十二年度	4,978	16,383	4,033	3,469	125,139

同	十一年度	四七五、三三九	一六三、〇五三	四〇、五七一	三、五一一〇	三、六九六、六四
同	十年度	三七一、三三八	一九〇、〇六六	三六、二六六	三、二〇九〇	三、一〇三、七〇
同	九年度	三一九、三三二	一一六、五〇八	二九、六九四	三、七一一九	二、五四四、五五六
同	八年度	一九九、六〇〇	一〇、七八五	二六、〇〇三	三、〇七二八	三、〇八二、一九五
同	七年度	二二五、二二二	六七、八一三	一九、一四四	三、五七五三	二、〇二八、七五三
同	六年度	三二一、六二七	一三、八九三	三七、三六八	三、二二四	一、八九一、八七八
同	三年度	一九二、五九〇	六四、四七七	一七、七〇〇	一、八八三〇	一、二七五、五二五
同	明治四十四年度	二四、四四五	七、七七七	二、二〇〇	一、六三二	一、一九五、七二

備考 麥業收入ハ尾蔘蔘精等ノ拂下代金ヲ含ム

**紅蔘ノ品質向上及拂下** 紅蔘拂下高ハ其ノ需要地タル南部支那ノ市況ニ鑑ミテ之ヲ調節スル

ノ必要アルヲ以テ將來市況ノ變動ヲ來ササル限リ其ノ拂下數量ヲ尾蔘ヲ除キ年額三萬五千斤内  
外ニ止ムルト共ニ一層選蔘ニ留意シ銳意品質ノ向上ヲ圖ル方針ヲ採レリ

(ハ) 鹽

**併合前ノ概況** 朝鮮民間ノ製鹽ハ古來専ラ煎熬式ニ依リ製法幼稚ナルノミナラス燃料不足且

高價ニシテ生産費高キニ失シ我カ保護政治ノ肇始前後ニ至リテハ之カ爲常ニ安價ナル輸入支那  
鹽ニ壓倒セラレ到底發達ノ見込ナカリシヲ以テ舊韓國政府ハ統監ノ指導ニ依リ財源ノ涵養ニ資  
スルノ目的ヲ以テ京畿道朱安ニ鹽業試驗場ヲ設ケ明治四十年以來天日製鹽ノ試驗ヲ行ヒ成績ノ

良好ナルヲ認メタルニ因リ天日製鹽ヲ官營トシ第一期鹽田築造計畫ヲ樹テタリ

### 併合後ノ鹽田築造

日韓併合後ハ本府ニ於テ該計畫ヲ繼承實施シ明治四十二年ヨリ大正元年

ニ至ル四箇年ニ亙リ平安南道廣梁灣ニ於テ七百七十町歩、京畿道朱安ニ於テ八十八町歩、合計八百五十八町歩ノ鹽田築造ヲ完成セシカ本府ハ其ノ成績ニ鑑ミ更ニ第二期計畫トシテ大正六年度ヨリ鹽田増築ニ著手シ朱安ニ於テ大正七年度迄ニ二百二十四町歩、廣梁灣德洞ニ於テ同八年迄ニ二百五町歩ノ鹽田ヲ築造シタリ尙德洞ニ於テハ大正九年度迄ニ更ニ鹽田百十八町歩ノ増築ヲ完成セリ其ノ結果官營天日製鹽田ハ總面積一千二百五町歩ニ達シタリ

### 鹽田擴張計畫

然レトモ前記鹽田ハ其ノ生産年額一億一千萬斤ヲ出テスシテ半島ノ推定總需

要量四億斤ニ對シ僅ニ其ノ四分ノ一ヲ充タスニ過キス仍テ本府ハ更ニ第三期鹽田築造計畫ヲ樹テ大正九年度以降七箇年繼續事業トシテ鹽田二千六百町歩ヲ築造スルコトトシ既ニ平安南道貴城ニ百四十九町歩、京畿道南洞ニ三百町歩、平安北道南市ニ二百十七町歩、京畿道君子ニ五百七十五町歩、計一千二百四十一町歩ヲ竣成セシメタリ然ルニ東都大震災復興ノ爲朝鮮事業公債削減ノ結果本事業モ中止ノ已ムナキニ至レリ

### 生産高

官營天日鹽ハ鹽田ノ増築ト其ノ老熟トニ伴ヒ逐年其ノ生産高ヲ増加シ明治四十四年

度ニ於テ四百五十萬斤ニ過キサリシモノ大正十年度ニハ九千三百萬斤ニ上リ同十一年度ハ天候不良ノ爲七千五百萬斤、十二年度ハ鹽田海嘯被害ノ爲六千七百萬斤ト云フ不良ノ成績ヲ示シタルモ同十三年度ニハ天候順調ナリシ爲一億八百萬斤ニ達シ十四年度ニハ降雨頻繁且稀有ノ豪雨ノ

爲鹽田ニ被害等アリテ八千五百萬斤ニ止マリタリ現在鹽田ハ地盤老熟セサルモノアルニ因リ未  
 タ其ノ最高可能量ヲ產出スルニ至ラス從テ鹽業收入明治四十四年度ニ於テハ其ノ金額僅ニ八萬  
 餘圓ニ過キサリシモノ大正十年度ハ百十六萬餘圓、十一年度ハ八十六萬圓、十二年度ハ五十六萬圓  
 十三年度ハ百五萬圓、十四年度ハ百十九萬餘圓ヲ示セリ

**食卓鹽ノ製造** 官營天日鹽ハ從來主トシテ原鹽ノ儘食料若ハ漁業用等ニ供セラレ精製品タル  
 食卓鹽ハ多ク内地外國等ヨル輸入スルノ狀況ナリシカ大正十年度ヨリ尙安ニ於テ其ノ優良品  
 ヲ製出シ一般市場ニ發賣シタルニ其ノ結果良好ナリシヲ以テ同十一年度ヨリハ更ニ工場ヲ擴張  
 シ產額ノ増加ヲ圖レリ

## 二 營 林 廠

**所管森林** 營林廠ハ鴨綠豆滿兩江流域內國有林野約二百十一萬町步(內成林地推算約百七十七萬町步)ヲ經營ス  
 ル特設官廳ニシテ主トシテ林木ノ利用及更新ヲ完カラシムルト共ニ一般需要者ノ利便ヲ圖リ永  
 久保續的作業ノ施行ニ留意シテ漸次森林ヲ法正状態ニ導クト同時ニ國土ノ保安氣候ノ調和水源  
 ノ涵養等森林間接ノ效用ヲモ發揮セシムルノ方針ヲ以テ諸般ノ施設經營ニ努メツツアリ

**樹種及林相** 本廠管内ノ森林ヲ構成スル林木ハ概ネ寒帶樹種ニシテ最モ利用價值ニ富メルテ  
 ウセンマツ・ダウヒ・モミ類竝テウセンカラマツ等ノ針葉樹其ノ大部分ヲ占メ闊葉樹トシテハヲノ  
 フレカン・バドロノキ類ナラ及テウセンヤマナラシ等アリ其ノ他特殊ノ利用價值ヲ有スル樹種尠



營林廠製材所

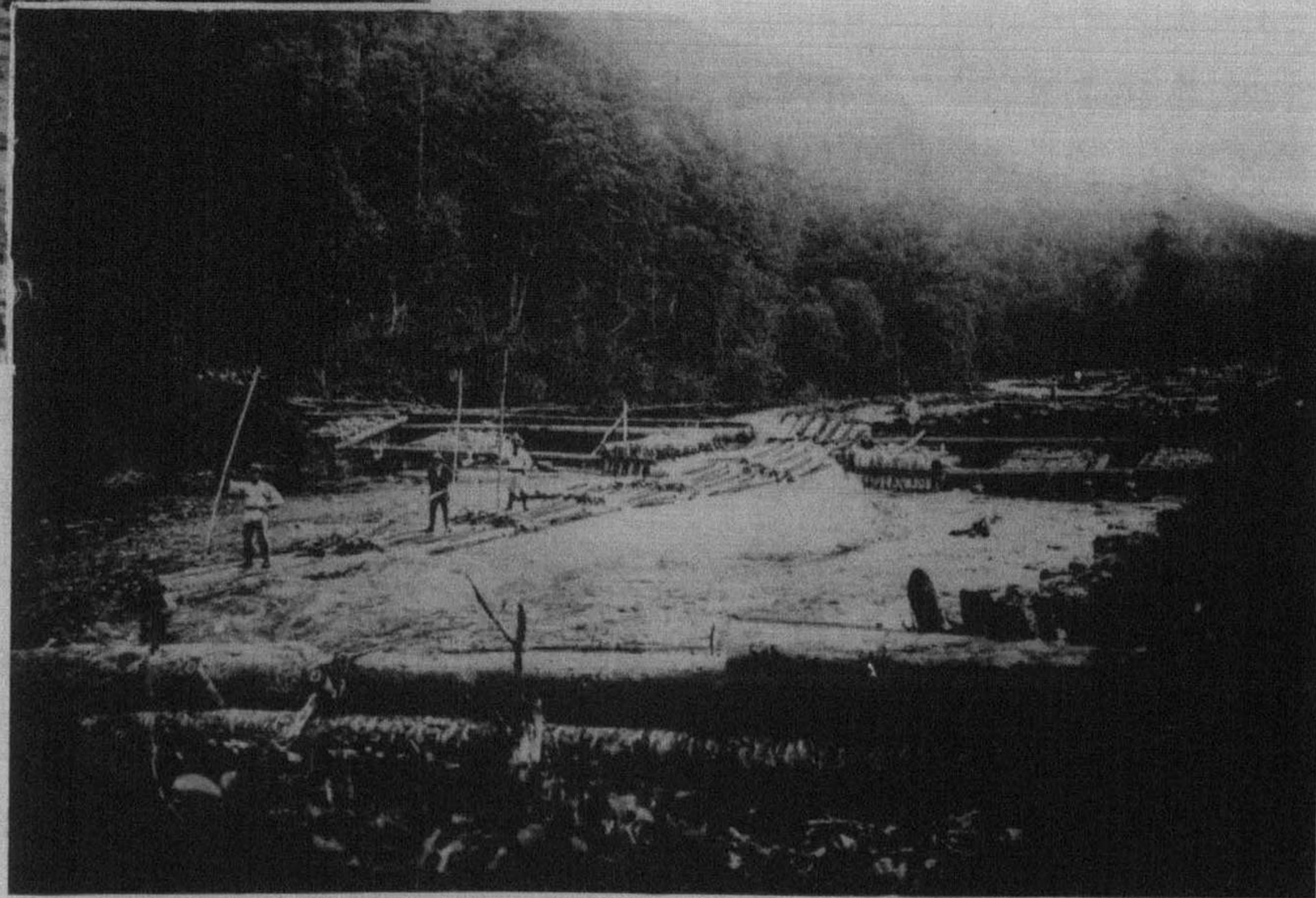

木材の搬送

カラス成林地ハ一般ニ林相佳良ナル原成林ニシテ總蓄積約八億三千萬尺縮ト推算セラル

**林野調査** 營林廠ニ於テ施行スル林野調査ハ大正二年度以降十箇年計畫ヲ以テ(一)管内國有林

(野ノ境界並要存不要存ノ區別ヲ調査確定スル區分調査)(二)永久保續的營林計畫ヲ確立スヘキ施業案調査ヲ爲スモノニシテ大正十四年三月迄ニ前者ハ完了シ後者百三十六萬町歩ノ調査ヲ爲セリ

**造林** 代探跡地ハ主トシテ天然更新ニ依リ未立木地ハ天然生稚樹ノ撫育ニ依リテ成林ヲ期シ必要ノ部分ニ對シテハ人工造林又ハ補植ヲ行ヒ苗圃ヲ設置シテ必要樹種及新規適樹ノ養苗ヲ行ヘリ

**森林ノ保護** 大正九年森林保護區六十箇所ヲ設ケ森林主事ヲシテ被害ノ防遏ニ謀メシメ且官民相互ノ利便ヲ目的トシテ地元住民ニ保護組合ヲ組織セシメ大正十四年度末ニ於テ組合數三百五十一ヲ算シ其ノ保護區域百三十萬一千餘町歩トナリタルカ森林保護助長機關トシテ林野被害防遏並森林保護上效果見ルヘキモノアルヲ以テ尙將來組合ノ數ヲ増加セシムル計畫ナリ

**漂流木整理** ニ關シテハ流失廠材ヲ整理スル爲鴨綠江採木公司トノ間ニ其ノ方法ヲ協定シ以テ鴨綠江ニ於ケル漂流木整理ノ圓滿ヲ期シタリシカ更ニ大正三年外務省ヲ介シ琿春道臺並鴨綠江採木公司トノ間ニ豆滿江鴨綠江ノ漂流木拾集整理上同一歩調ヲ取ルコトニ協定シ之ニ依リ整理シ來レリ而シテ豆滿江ノ下流露領側ニ關スル整理ノ協定ハ休止ノ已ムナキ事情ヲ生シタリ大正七年ニ至リ朝鮮水難救護令ノ改正ト共ニ鴨綠江豆滿江ノ漂流木ニ關シテハ營林廠長其ノ職務ヲ行フコトトナリ以テ今日ニ及ヘリ

**造材流筏**

伐木造材ハ直營作業トシ造材セルモノハ編筏土場ニ搬出シ編筏ノ上鴨綠豆滿兩江ヲ流下シ鴨綠江ニ在リテハ新義州豆滿江ニ在リテハ會寧ニ集積貯木スルモノニシテ兩江流域ニ於ケル本廠直營ノ造材流筏成績ヲ前四年竝併合當年ノ實績ニ對照表示スレハ左ノ如シ

**營林廠直營造材流筏成績**

區分	大正					明治四十三年度
	十四年度	同十三年度	同十二年度	同十一年度	同十年度	
伐木造材	千八千 六四四	千八千 四九五	千八千 四五五	千八千 四九七	千八千 四一一	千八千 一四二
著筏	四九八	四四三	三八九	三六一	三五五	一七四

**製材**

ハ當初特ニ需要者ノ委託ニ依リ民間工場ノ請負ニ附シタリシモ斯克セハ需要者ニ満足ヲ與ヘ難ク且經濟上不利ナルヲ以テ明治四十二年本廠所在地タル新義州ニ於テ製材工場ヲ買收擴張シ現今四百馬力ノ動力ヲ備ヘ朝鮮内ニ於ケル木材ノ需給調節ニ貢獻シツツアリ大正十四年度ニ於ケル成績ハ資材三十三萬四千餘尺縮ニ對シ製材ノ各種ヲ通シ十九萬一千餘尺縮ナリトス

**販賣** 廠材ノ販路ハ朝鮮内ヲ主トス滿洲地方ニ對シ杭木及鐵道用枕木等ノ特殊用材ヲ輸出スルコトアルモ數量僅少ナリ朝鮮内ニ於テモ當初官廳工事用材ヲ供給スルニ止マリシカ輒近廠材ノ美點廣ク認メラレ且代金延納制ヲ定メシヨリ一般民間ノ需要増進シ來レリ今大正十四年度ニ於ケル木材販賣ノ成績ヲ前四年竝併合當年ノ販賣實績ニ對照表示スレハ左ノ如シ

**營林廠販賣材積及價格**



年度	販賣材積			販賣價格
	製材	原木	立木	
大正十四年度	千九百一十八	千九百三十二	千九百一	千九百一
同 十三年度	一八四	一四七	八二八	一、二六九
同 十二年度	一八九	一一二	七一九	一、〇一五
同 十一年度	一七六	一一三	五七一	八五九
同 十年度	一七三	一七六	五〇九	八五七
明治四十三年度	一一二	四八	三三	二〇〇

**作業收支** 本事業ハ元ト日韓兩國政府ノ共同出資ニ成リ統監府ニ於テ之カ經營ヲ擔當シ來リシモノナルカ併合後本府ニ於テ之ヲ繼承シ財界ノ發展ニ伴ヒ漸次之カ擴張改善ニ努メタル結果收益著シク増進シ明治四十三年度ニ於テ作業收支差引益金八萬餘圓ニ過キサリシモノ大正八年度ニ於テハ其ノ額百七十三萬圓ニ達セシカ爾後木材界不況ニ陥リ利益金激減シタルモ尙併合當年ノ約十二倍ニ達シ大正十四年度ニ於テハ其ノ額九十五萬圓ヲ算セリ

## 第十七節 國 債

**沿革** 舊韓國ニ於テハ財政紊亂シテ國庫信用ニ乏シク幸ニシテ從來正當ノ意義ニ於ケル所謂國債ナルモノナリシカ明治三十七年我カ財政顧問就職ノ後舊韓國政府ハ其ノ獻策ニ基キ財源涸渴ノ現狀ニ鑑ミ施政ノ改善ト國力開發トノ急要ニ應セムカ爲一面之カ涵養ヲ圖ルト共ニ他面國

債ヲ起スノ已ムナキヲ認メ明治三十八年先ツ歲計整理ノ爲國庫證券二百萬圓ヲ東京ニ於テ發行シタルヲ手始トシ爾來專ラ幣制整理、道路、水道、海關、鹽田、地方倉庫等ノ築造、教育機關ノ擴張、金融機關ノ創設補助又ハ資金貸下其ノ他半島ノ開發ニ必要ナル施設費ニ充當スル爲年利六分乃至六分五厘ヲ以テ逐次帝國ノ諸銀行又ハ韓國銀行ヨリ貨幣整理資金、起業資金、金融資金計三千二百十九萬六百五十八圓(內金融資金債百五十萬圓ハ帝國政府ヨリ無利子借入)ノ公債又ハ借入金ヲ募入又ハ借入レ次テ明治四十三年六月皇室財産整理ニ伴フ淘汰道掌(宮庄土ノ管理者)ノ一時賜金ニ充當スル爲道掌賜金公債十一萬六千八百二十五圓ヲ韓國銀行ヨリ借款シ又別ニ內地人官吏ノ傭聘其ノ他施政改善上避クヘカラサル政費ノ増加ニ充當スル爲帝國政府ヨリ無利子無期限ニテ累計金一千三百二十八萬二千六百二十三圓ヲ明治四十一年以降年割ニテ借入レ公債金特別會計ヲ設置シテ之ヲ整理シ日韓併合ノ前日即チ明治四十三年八月二十八日迄ニ國庫證券二百萬圓ヲ償還シ同日現在ノ差引殘額總計四千五百五十九萬百六圓ニ達シタリ

**整理** 然ルニ右ノ內帝國政府ヨリノ無利子立替金及金融資金債ハ併合ノ結果償還ヲ要セサルコトトナリ又貨幣整理ノ爲シタル債務ハ明治四十四年三月公布ノ法律ニ依リ總テ帝國ノ貨幣整理資金特別會計ニ移屬整理スルコトトナリ之ト同時ニ明治四十三年度ニ於ケル治道費地方土木費補助及平壤鐵業所擴張ノ財源ニ充當スル爲本府於テ朝鮮銀行ヨリ二百九萬四千六百七十七圓ノ一時借入ヲ爲シタルニ因リ明治四十三年度末ニ於テ朝鮮總督府特別會計ノ負擔ニ屬スル國債ノ現在額ハ二千百十七萬五千四百二十二圓トナレリ

### 公債法規ノ制定

明治四十四年度以降ハ道路修築海關工事竝鐵道建設及改良等朝鮮ノ開發ニ必要ナル繼續事業費ハ朝鮮ノ實收入ヲ以テ之ヲ支辨スルノ餘裕ナキニ因リ此等ノ財源ハ總テ公債若ハ借入金ニ依ルコトトシ明治四十四年三月朝鮮事業公債法ノ發布ヲ見ルニ至レリ而シテ之カ整理ニ關シテハ前記公債法ト同時ニ朝鮮事業公債金特別會計法ノ發布アリ之ニ據リ該特別會計ヲ置キテ之ヲ施行シ來リシカ大正八年三月事業公債金特別會計法ノ發布ニ伴ヒ上記朝鮮事業公債金特別會計法ハ廢止セラレ朝鮮ニ於ケル國債ハ中央政府ニ於テ一般事業公債ト共ニ統一整理スルコトナレリ

**發行限度**　總督府特別會計ノ負擔ニ屬スル公債ノ發行限度額ハ前記公債法ニ依リ當初五千六百萬圓ニ限定セラレシカ其ノ後公債支辨事業ノ進捗平壤鑛業所ノ擴張等ニ伴ヒ二回ノ改正テリテ九千六百萬圓ニ増大セラレシモ尙經費支辨ニ不足ヲ生セムトスルニ至レルヲ以テ更ニ大正七年三月一億六千八百萬圓ニ同八年三月一億七千八百萬圓ニ改メタリ然ルニ制度革新後文化施設擴充ノ急ヲ告ケタルニ因リ事業費擴張ノ外財源ヲ公債ニ俟ツノ已ムヲ得サルモノアリシヲ以テ大正九年八月右公債及借入金ノ制限額ヲ二億六百五十萬圓ニ擴大シ大正九年度ニ於テハ特ニ醫院警務官署及監獄設備鹽田等ノ擴張ヲモ併セテ支辨スルコトトシ次テ大正十年三月其ノ制限額ヲ二億三千六十萬圓ニ増加シテ煙草專賣制度ノ實施ニ要スル交付金什拂ノ爲ニモ公債ヲ發行シ得ルコトトシ大正十一年三月更ニ其ノ限度ヲ三億四千四百八十萬圓ニ同十二年三月三億九千三百七十萬圓ニ擴張シタリ

## 國債現在高

明治四十三年度末ニ於テ朝鮮總督府特別會計ノ負擔ニ歸スヘキ國債ノ現在額ハ前項記載ノ如ク二千百十七萬五千四百二十二圓ナリシカ其ノ後公債支辨事業漸次進捗シ更ニ進ミテ之カ計畫ノ更新擴張ヲ爲スノ必要アリ國債現在額ハ之カ爲年年増加シ大正七年度末ニ於テ一億四百九十二萬二千九百五十五圓同八年度末ニ於テ一億一千九百三十五萬八千五百五圓トナリ同九年度末ニ於テハ前記ノ如ク繼續事業費以外ニ公債又ハ借入金ノ支辨ヲ要スルモノアリテ其ノ現在額一億四千七百五十七萬八百三十圓ニ増加セシカ同十年度末現在ニ於テハ一億九千三十二萬六千二百六圓同十一年度末現在ニ於テハ二億二千七百三十七萬四千二十二圓同十二年度末現在ニ於テハ其ノ額更ニ二億五千二百十萬四千七百六十三圓ニ及ヒ同十三年度末ニ於テハ二億六千七百四萬四百六十二圓ニ達シ大正十四年度末ニ於テハ更ニ二億八千三百六十一萬一千四百八圓ニ達セリ

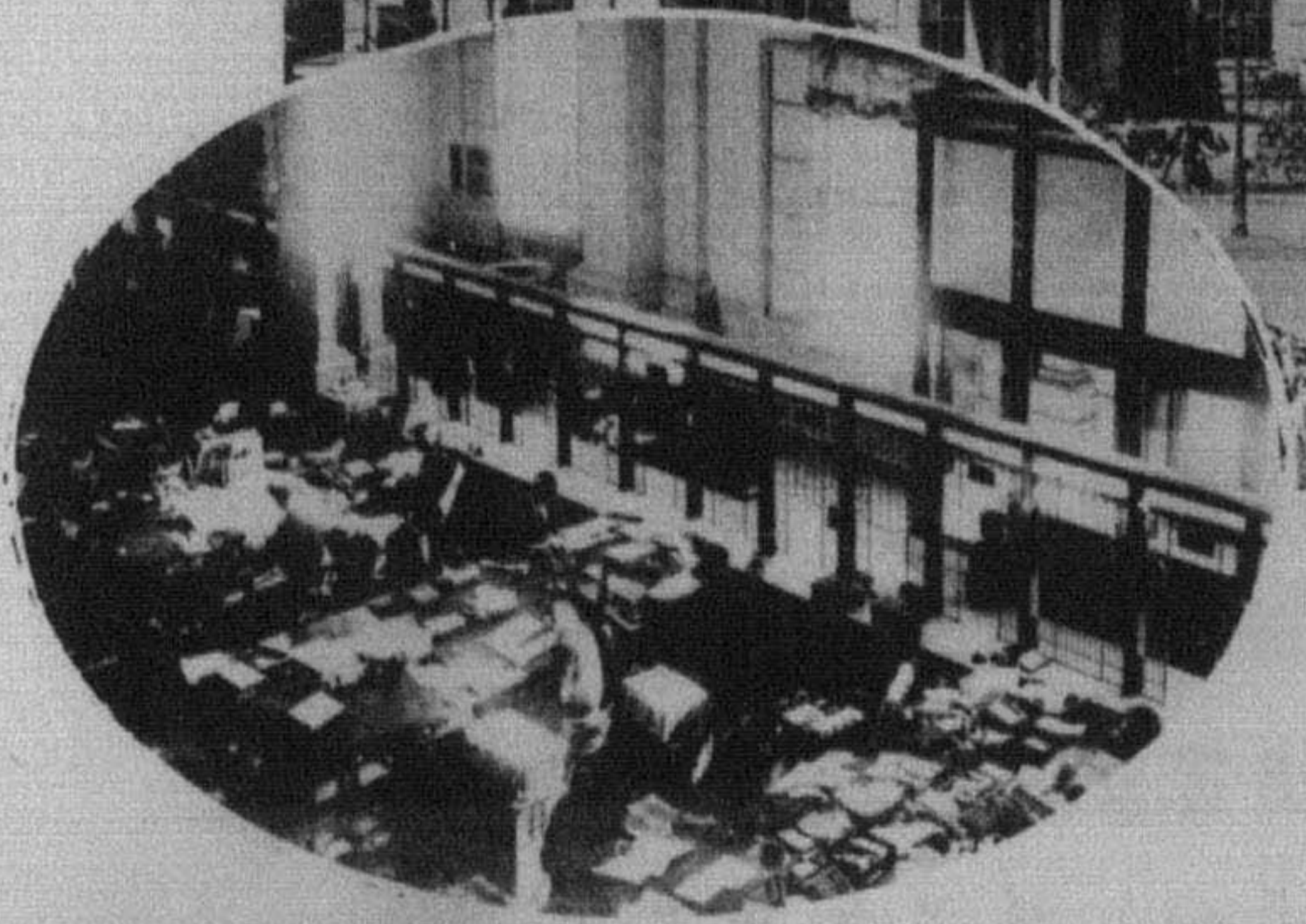

部業營行銀產殖は中圓楯〔左下〕 行銀鮮朝〔左〕 行銀城漢〔右〕  
行銀業商鮮朝は中圓楯の上

# 第四章 經濟

## 第十八節 施設要綱

### 一金融機關

**概説** 往時ニ於ケル朝鮮ノ經濟組織ハ甚タ幼稚ニシテ全融機關ノ如キモ全ク見ルヘキモノナク明治十一年第一銀行ノ釜山支店設置ヲ以テ朝鮮ニ於ケル近代の金融機關ノ濫觴トス其ノ後十八銀行亦仁川及元山ノ兩港ニ支店ヲ設ケ專ラ在留内地人ノ爲替業務ヲ取扱ヒ次テ日清戰役後舊韓國各地ノ開放セラルルヤ前記兩銀行外一店ハ京城其ノ他各地ニ支店ヲ設ケ更ニ之ト相前後シテ始メテ朝鮮人ノ經營ニ係ル大韓天一銀行(現時ノ朝鮮商業銀行)及漢城銀行ノ創立ヲ見タリ

明治三十五年第一銀行ハ帝國政府及舊韓國政府ノ許可ヲ受ケ朝鮮内ニ於テ第一銀行券ヲ發行セシカ後財政顧問ノ其ノ職ニ就クヤ舊韓國政府ハ其ノ獻策ニ基キ明治三十八年同銀行ニ貨幣整理及國庫金取扱ノ事務ヲ委託シ其ノ發行銀行券ノ無制限通用ヲ公認シ韓國中央銀行タルノ任ニ當ラシメタリ次テ同政府ハ當時營業困難ニ陥レル大韓天一銀行及漢城銀行ヲ援助スルト共ニ商品ニ對スル金融ノ便ヲ開カムカ爲漢城兵同倉庫株式會社ヲ起サシメ又信用取引ノ基礎ヲ築カムカ爲手形組合ヲ設立セシメ夫夫相當ノ貸下金ヲ爲シ更ニ地方産業ノ振興ヲ圖ラムカ爲明治三十

九年農工銀行條例ヲ發布シテ重要地點數箇所ニ農工銀行ヲ設立セシメ政府ニ於テ其ノ株式ノ一部ヲ引受ケ又ハ之ニ對シ無利子貸下金ヲ爲ス等之カ保護監督ニカメタリ之ト同時ニ下層農民ノ金融ヲ疏通セムカ爲メ地方金融組合規則ヲ制定シテ明治四十年十箇ノ地方金融組合ヲ設立セシメ之ニ基本金ヲ下付シ且其ノ經費ノ一部ヲ補助シ爾後毎年十箇乃至三十箇ノ組合ヲ増設セシメタリ明治四十一年日韓兩國政府協定ノ下ニ東洋拓殖株式會社ヲ起シテ拓殖事業經營ト共ニ殖産資金ノ供給ニ努メ又明治四十二年ニハ中央銀行トシテ韓國銀行ヲ創立シ從來第一銀行ノ取扱ヒ來レル中央銀行業務ヲ擧ケテ之ニ承繼セシメタリ

日韓併合ノ後舊韓國銀行ハ朝鮮銀行ト改稱シ朝鮮經濟界ノ發達ニ伴ヒ益鮮内支店ヲ増設シ進ミテ對内地及滿洲貿易ノ發展ニ資スル爲メ内地及滿洲各地ニ陸續支店ヲ設置シ之ニ伴ウテ關東州及南滿洲鐵道沿線附屬地ニ於ケル朝鮮銀行券ノ無制限通用ヲ認メラレ更ニ浦潮斯德上海青島濟南天津北樺太亞港等ニ逐次支店ヲ設置シテ對露領及對支貿易ノ伸張ニ資シ其ノ他政府ノ施設方針ニ順應シテ對支借款ヲ引受ケ又對米爲替決濟ノ利便ニ備ヘ且滿鮮開發ノ資金ニ關シ紐育市場ヲ利用スル爲メ同地ニ出張所ヲ設置スル等益其ノ業務ヲ擴張セリ而シテ同行業務區域ノ擴大ト一般財界ノ進運トニ鑑ミ大正七年其ノ資本金二千萬圓ヲ四千萬圓ニ増加シ同九年再ヒ之ヲ八千萬圓ニ倍加シタルモ財界ノ激變ニ遭遇シ多大ナル缺損ヲ生シタルヲ以テ大正十四年十一月資本金ヲ四千萬圓ニ減少シ以テ缺損ヲ銷却シ又ハ亞港支店ハ撤兵ノ爲メ庫事務取扱ノ要ナキニ至リ特ニ此ノ地ニ同行支店存置ノ必要ナキニ至リタルヲ以テ同年五月之ヲ廢止セリ

**銀行法規ノ整理統一** 從來普通銀行ノ設立經營ハ内鮮人ノ間ニ各其ノ準據法規ヲ異ニセシモ兩者ノ經濟關係緊密ヲ加フルト共ニ相互協同提携シテ之カ經營ヲ爲スモノアルニ至リタルニ因リ大正元年銀行令ヲ制定シテ之ヲ統一セリ又農工銀行條例及地方金融組合規則モ時代ノ推移ト共ニ變改ヲ加フルノ必要ヲ生シ大正三年農工銀行令及地方金融組合令ヲ公布セリ

爾來産業ノ振興金融ノ疏通ト相俟テ著シク經濟力ノ發達ヲ促シ地方普通銀行ノ設立年ト共ニ加ハリシカ最近歐洲戰ノ影響ハ朝鮮經濟界ニ異常ノ膨脹ヲ來セリ然ルニ當時農工銀行ノ資本金ハ各行併セテ僅ニ二百六十萬圓ニ過キス其ノ資力信用到底時勢ニ順應スルニ足ラサリシヲ以テ大正七年朝鮮殖産銀行令ヲ發布シ各農工銀行ヲ合併統一シテ資本金一千萬圓ノ朝鮮殖産銀行ヲ設立シ政府ノ特別保護監督ノ下ニ殖産資金ノ普及調節ニ努メシメタリ尙下層金融機關ノ改善充實ヲ圖ルノ必要ヲ認メ大正七年地方金融組合令ヲ金融組合令ト改メ關係諸法規ヲ改正シ村落組合ノ増設ヲ圖ルト共ニ都市金融組合ノ設立ヲ認メ組合員ノ資格制限及貸出金ノ用途金額ヲ擴張シテ小商工業者ニ及ホシ同時ニ金融組合聯合會ヲ各道ニ設置シテ附屬組合ノ業務ヲ指導セシメ且大正七年度以降六箇年間ニ亙リ一聯合會ニ對シ各二十萬圓ノ貸下金ヲ交付シ朝鮮殖産銀行ト聯絡シテ所屬組合資金ノ供給調節ニ任セシメタリ

**傍系金融機關ノ整理** 斯クテ朝鮮ニ於ケル金融機關ハ今ヤ整備ノ一段落ヲ告ケ各其ノ機能ヲ發揮シテ益半島經濟ノ發達ヲ促シ金融ノ緩和ヲ圖リツツアリ而シテ近時金融疏通ノ傍系機關トシテ無盡業者或信託業者ノ増加活躍漸ク顯著トナリ來ルノ傾向アルヲ以テ大正十一年四月無盡





明治四十三年

備考 本表預金貸出金ハ朝鮮内ノ取扱ニ係ルモノノミラ示シ拂込資本金中ニハ内地銀行ノ支店  
元金ヲ含ム △印ハ損失ヲ示ス

金融組合業務概況

各年度末日

大正十四年度 同 十三年度 同 十二年度 同 十一年度 同 十年度 同 九年度 同 七年度 同 五年度 同 三年度 明治四十三年度	組合数	組合員数	資本金		積立金	借入金 現在額	預金 現在額	貸出金 現在額	純益
			出拂 資本金	下取 付金					
大正十四年度	五二	四一〇,一九九	五,九五二	三,四〇〇	六三二	三〇,五二三	四七,二七七	六六,三五八	二,一四五
同 十三年度	五〇	三七五,一四八	五,三八〇	三,三五四	四七四	三〇,二五九	三八,七〇七	六六,六八六	二,〇〇六
同 十二年度	四七	三三六,三三〇	四,八四一	三,三三九	三三六	二九,七二〇	三〇,六〇三	六一,八九四	一,七〇九
同 十一年度	四六	三三三,三六五	四,二九九	三,〇九四	二一九	二九,三二六	三三,六六九	六一,六五九	一,四〇一
同 十年度	四三	二八五,四八四	三,四八〇	二,九四四	一四二	二二,三三三	一六,四七六	四七,八五六	一,〇五一
同 九年度	四〇	二四四,三七四	二,五五一	二,八〇四	一〇九	一九,四七四	一〇,〇九八	二七,三三六	四〇一
同 七年度	二七	一四〇,二四六	七八四	二,二〇五	八〇	一五,一三三	一,〇三三	八,七三四	一四三
同 五年度	二五	九四,六八〇	三〇九	二,四九五	五八	三,一	三三二	二二,六七	二二五
同 三年度	二二	五九,七三二	七四	二,二六五	四九	三九	六八	二,四八八	四七
明治四十三年度	一一	二九,〇五二	一	一,一〇〇	六一	一	一	七,七九	一〇一

備考 貸出金中ニハ銀行ノ代理又ハ媒介貸付金ヲ含ム

二貨幣

## 舊貨幣制度

舊韓國ニ於テハ古來一定ノ幣制ナク數百年來專ラ葉錢ノミヲ使用シ來リタルカ

明治二十七年始メテ銀本位制ヲ採用シ後同三十四年之ヲ金本位制ニ改メタルモ遂ニ實施スルニ至ラス當時政府ハ窮乏ノ餘、白銅貨ヲ濫發シ私鑄廣造亦盛ニ行ハレ貨幣ノ信用全ク失墜シ物價ハ變動常ナク幣制ノ紊亂其ノ極ニ達セリ明治三十七年財政顧問ノ就職スルヤ幣制整理ノ最急務ナルヲ認メ金本位制貨幣條例ニ改正ヲ加ヘテ明治三十八年七月ヨリ之ヲ實施シ新貨幣ノ鑄造ニ著手シ且帝國貨幣ノ通用ヲ認メ同時ニ舊白銅貨ノ引揚ヲ斷行シタルカ葉錢ハ當時ノ民度及經濟狀態ニ鑑ミ常分補助貨トシテ流通セシメ之ト前後シテ第一銀行券ノ無制限通用ヲ公認シ其ノ後韓國銀行(後ニ朝鮮銀)ノ設立サルルニ及ヒ韓國銀行券(後ニ朝鮮銀)ヲ以テ之ニ代ラシメタリ斯クテ舊白銅貨引揚ノ進捗ニ伴ヒ貨幣ノ價格平調ニ復シ漸ク積弊ヲ一掃シ新貨幣銀行券ノ流通高漸次増加セリ

## 幣制統一

朝鮮ノ貨幣ハ本府始政以來漸ヲ追ウテ帝國貨幣ニ統一スルノ方針ヲ採リ貨幣整理

事業ノ打切後即チ明治四十四年三月ヨリ大正六年末迄ニ於ケル舊韓國貨幣ノ引揚高ハ八百九十五萬四千餘圓ニ達シ同年末ニ於ケル通貨流通見込高六千九百六十餘萬圓中舊韓國貨幣ハ二百五十萬圓見當ニ過キササルニ至リシヲ以テ同七年四月一日帝國貨幣法ヲ朝鮮ニ施行スルト同時ニ舊韓國貨幣ハ大正九年十二月末日限り通用ヲ禁止シ爾後五年間ハ政府ニ於テ通貨ヲ以テ之ヲ引換フルコトニ定メ大正十四年十二月末日限り其ノ引換ヲ停止シタルカ尙葉錢ニ限り當分從前通り通用セシムルコトトセリ

**銀行券** 朝鮮ニ於ケル銀行券ハ明治三十五年以來第一銀行ニ於テ發行シ同三十八年無制限通用ノ公認ヲ受クルニ及ヒ漸次各地ニ普及セシカ明治四十二年之ヲ朝鮮銀行ニ承繼シ爾來經濟ノ發達貿易ノ進展ニ伴ヒ年ト共ニ其ノ發行高ヲ増大セリ大正六年十二月ニ至リ朝鮮銀行券ハ更ニ關東州及南滿洲鐵道附屬地ニ於ケル無制限通用ヲ認メラレ同時ニ該地域ニ於テ橫濱正金銀行ノ從來發行シ來レル金券ノ引繼ヲ受ケ大正七年三月其ノ保證準備發行限度ヲ從前ノ三千萬圓ヨリ五千萬圓ニ擴張シ同年十一月又二千萬圓ヲ限リ保證準備ニ依ル制限外發行ヲ認メラレタリ然ルニ當時經濟界ノ趨勢ハ益活氣ヲ呈シ資金ノ需要旺盛ヲ極メ大正八年十一月ニ至リ其ノ發行高一億四千萬圓ヲ超過シ而モ尙資金ノ需要更ニ夥シキモノアリシヲ以テ同月再ヒ當分ノ内制限外發行高ヲ五千萬圓ニ増加シ大正九年七月迄ニ二千萬圓ニ復舊セシメタルカ大正十年十二月ニ至リ再ヒ資金ノ需要ヲ喚起スルニ及ヒ同年十二月八日制限外發行額ヲ當分ノ内四千萬圓ニ擴張シ翌十一年五月末日迄ニ漸次其限度ヲ二千萬圓ニ縮少セリ又尙大正十二年末ヨリ同十三年五月末日迄限度三千萬圓ノ擴張ヲ認メタルカ其ノ後漸次限度ヲ二千萬圓ニ縮少シタルモ更ニ年末資金ノ需要ノ増大ニ伴ヒ大正十三年末ヨリ同十四年一月迄限度四千萬圓ノ擴張ヲ認メ其ノ後財界ノ趨勢ニ從ヒ時時制限外發行ヲ認メ年末ニ至リテハ資金需要激增シタルヲ以テ同十五年一月迄限度四千萬圓ノ擴張ヲ認メタリ

**貨幣ノ流通高** 朝鮮内ノ通貨ハ内地各種通貨朝鮮銀行券及舊韓國貨幣ノ三種アリ其ノ流通高ハ大正七年末ニ在リテハ總額一億四百餘萬圓、内朝鮮銀行券九千三百餘萬圓、同八年末ニ在リテハ

總額一億三千四百餘萬圓、內朝鮮銀行券一億二千百餘萬圓、同九年末ニ在リテハ總額九千八百餘萬圓、內朝鮮銀行券八千五百餘萬圓、同十年末ニ在リテハ總額一億一千萬圓、內朝鮮銀行券一億百萬圓ニシテ、同十一年末ニ在リテハ財界不況ノ餘波漸ク顯著トナリ、其ノ總額八千百萬圓、內朝鮮銀行券七千百萬圓ニ、同十二年末ニ在リテハ九千九百萬圓、內朝鮮銀行券六千八百萬圓ニ縮小セルモ、同十三年末ニ在リテハ九千六百餘萬圓、內朝鮮銀行券八千七百萬圓、同十四年末總額八千四百餘萬圓、內朝鮮銀行券七千四百餘萬圓ニ達シ之ヲ併合當年末ノ二千九百萬圓ニ比スレハ三倍弱ノ増加ヲ示セリ以テ經濟力發達ノ蹟ヲ窺フニ足レリ

### 三 土地制度ノ確立

梗概 舊韓國ニ於テハ土地制度曠廢ヲ極メ地稅制度亦確立セス土地臺帳タル量案ハ其ノ記載スル所實地ト符合セサルモノ多ク地籍ノ紛亂殆ト收拾スヘカラサルモノアリ之ニ根本的革新ヲ加フルニアラサレハ到底諸般施設ノ基本ヲ定メ國家經濟ノ發達ヲ期スル能ハサル狀況ナリシカ故ニ保護政治肇始後舊韓國政府ハ統監ノ指導ニ依リ差當リ不動產證明ノ制度ヲ定メ地稅徵收臺帳ニ關スル規程ヲ設ケテ常面ノ急需ニ應スルト共ニ一面土地ノ根本的調查ニ著手シタルカ併合後ハ本府ニ於テ其ノ事業ヲ承繼シ明治四十三年五月以降八年有餘ノ歲月ト二千四十餘萬圓ノ經費トヲ以テ銳意之カ經營ノ事ニ從ヒ全鮮一萬四千三百餘方里ノ地域ニ亙リ三角測量其ノ他本調査ノ基準ヲ爲ス諸測量並地形測量ヲ遂行シ土地總筆數一千九百餘萬筆ニ對シ土地所有權土地價

格地形地貌等ニ關スル調査ヲ行ヒ一筆地毎ニ其ノ地番地目面積地價地主及地位等級ヲ掲記シタル土地臺帳其ノ他附屬諸帳簿並之ニ相當セル地籍圖ヲ調製シ五萬分一、二萬五千分一又ハ一萬分一ノ地形圖ヲ作成シ更ニ土地調査ノ成果ヲ全カラシムル爲附帶事業トシテ府郡島地籍事務ノ檢査地誌資料ノ編纂等ノ事ヲ施行シ大正七年十月ヲ以テ事業全部ヲ完成シ之ト前後シテ土地臺帳登録ノ地價ヲ課稅標準ト定メ且不動産登記制度ノ施行ヲ完結セリ然ルニ土地調査ノ事業ハ主トシテ市街地及地方農耕地ノ範圍ニ止マリ附近介在林野ノ外廣ク森林山林ニ及ハサリシヲ以テ引續キ地方廳ヲシテ此等林野ノ調査ヲ爲サシメ以テ未調査ニ係ル林野總筆數三百十九萬餘筆ニ對シ其ノ地番面積及地主等ヲ確定シ漸次林野臺帳及林野圖ノ設備ヲ爲シ大正十五年ニ於テ全ク之ヲ終了セリ是ニ於テ朝鮮ニ於ケル土地制度及地稅制度全ク確立シ之カ爲地稅課徵ノ基本ヲ明確ニシテ負擔ノ均衡ヲ得シメ土地所有權ヲ確定シテ多年紛糾ヲ極メタル幾多ノ土地爭議ヲ解決シ延イテ著シク土地ノ利用ヲ促進シタルノミナラス財政經濟其ノ他公私諸般ノ施設經營ニ多大ノ便宜ヲ與ヘタリ

## 第十九節 經濟及金融概況

概説 舊韓國時代ニ於テハ一般經濟界衰頹ヲ極メ財政窮乏シテ國民經濟上ノ施設ノ如キ毫モ之ヲ顧ミルノ餘裕ナク幣制紊亂シ物價動搖シ民力ノ疲弊殆ト其種ニ達セリ保護政治以來經濟上ノ施設稍見ルハキモノアリシト雖積弊ノ極マル所一朝ニシテ其ノ效果ヲ收メ難ク加フルニ匪徒

草賊所在ニ出沒シテ生命財産ノ安固ヲ缺キ其ノ發達極メテ遲滯タルヲ免カレサリキ然ルニ併合以來本府ハ殖産興業ニ重キヲ置キ銳意交通及金融機關ノ整備ニ昂メ各種産業ノ改良ヲ獎勵シ生命財産ノ安固地方民心ノ安定内地資金ノ流入等ト相俟チテ益其ノ效果ヲ舉ケ産業面目ヲ革メ貿易異常ニ進展シ民力隨テ豐ニ財政亦鞏固ヲ加ヘ經濟ノ發達實ニ屬目ニ値スルモノアリ就中歐洲大戰發生後ニ於テ特ニ其ノ顯著ナルヲ見ル試ニ大正十二、十三、十四年ノ狀況ヲ以テ併合當年ニ比較スレハ左表ノ如シ

經濟概況併合前後比較 (單位千圓)

	大正十四年	大正十三年	大正十二年	明治四十三年	備考
諸會社拂込資本金 (銀行及金融機關ノ總額)	一四〇,九七五	一三三,三五七	一四〇,一五八	八,六七四	
農産物價格	—	一,二六六,〇九一	一,二六五,九四八	二四一,七三二	
林産物價格	—	七八,七七九	八〇,三八三	?	
水産物價格	八三,五三六	八三,一七〇	八一,三三六	八,一〇三	
鐵産物價格	二〇,八七六	一九,一七六	一七,三三六	六,〇六八	
工産物價格	—	二七六,八六二	二七二,九八八	三〇,九六四	
貿易總額	六八一,六四二	六三八,六三三	五二七,四六五	五九,六九六	
各銀行金銀出納高	三三,九三五,九七九	二七,三三二,四七〇	二七,九三四,〇一四	二〇,九五三,三九四	
同 預金年末現在高	二二七,五九七	二七五,八七八	二二六,五二二	一八,三五五	朝鮮内ニ於テ取扱ヒタルモノノミヲ計上ス
同 貸出金年末現在高	四二九,三六一	四〇九,三〇〇	三九五,二八七	三七,九一二	右 同

## 大正十二年ノ經濟界

大正九年ノ大變動以來著シク不況ニ陥リタル内地財界ハ諸般事業ノ整理尙徹底セス各種工産品ハ生産過剩價格低落等ニテ事業ヲ中止シ又ハ縮小スルモノ多ク貿易ハ益入超ヲ大ナラシメ爲ニ財界愈沈衰不況ヲ示シ加之九月ニ於ケル關東震災ハ未曾有ノ慘害ヲ齎シ其ノ影響甚大ナリシヲ以テ政府ハモラトリアムヲ施行シテ應急ノ措置ヲ講シタリシカ金融業者ノ恐慌一方ナラス專ラ貸出金ノ回收手元ノ充實ニ努メ新規貸出ノ引締ヲ行ヒ從テ金融甚シク梗塞ヲ來シ財界更ニ不振ヲ憂フルニ至レリ而シテ朝鮮ノ經濟界ニ在リテモ亦内地ノ趨勢ニ從ヒ一般ニ警戒氣分濃厚ニテ金融甚タ緊縮シ中ニハ資金ノ逼迫ヲ慄フル者アリシカ農産物ヲ始メ各種産物ハ前年ニ比シ概ネ増産シタルノミナラス其ノ價格亦高調ヲ持續シ且貿易ハ輸移出入合計六億二千七百萬ニ上リタルカ如キ未曾有ノ盛況ヲ呈シタリシヲ以テ財界ハ大體ニ於テ前年ニ比シ好況ナリキ

## 大正十三年ノ經濟界

前半期ニ於テハ大震災ノ影響其ノ他ニ依リ大勢尙不況ノ域ヲ脱スルニ至ラザリシカ後半期ニ入リテ内地金融市場ハ漸ク緩和ノ狀態ニ轉スルニ至リタルモ朝鮮ニ於テハ早害ニ因リ主要農作物ノ減收其ノ他政府ノ行政財政整理緊縮方針ノ發表等ニ因リ一般人氣頗ル銷沈スルト共ニ金融梗塞ノ狀態ニ在リシカ幸ニ主要産物ノ價格著シク擡頭シ就中米價ハ内地高ノ影響ヲ受ケテ始終高



調ナリシト其ノ取引頗ル順調ニ行ハレタル爲主要産物ニ對スル産量ノ減少ハ高値ニ依リテ之ヲ緩和シタルト一面大正九年財界變動ノ際大打撃ヲ受ケタル各種事業界ノ整理ハ漸次進捗スルト共ニ久シク沈衰ノ裡ニ在リシ鑛業界ノ活躍其ノ他從來廢止又ハ中止シタル事業モ漸ク復活ノ曙光ヲ見ルニ至レル爲一般商取引ハ年末ニ近ツクニ連レ益活況ヲ呈シ從ツテ貿易ハ未曾有ノ盛況ヲ呈シ爲ニ從來ノ入超ハ出超ニ好轉スル等一般經濟界ハ比較的活況ヲ呈セリ

### 大正十四年ノ經濟界

關東大震災ニ際會シタル我カ民心ノ異常ノ緊張ヲ生シタルト一面政府ノ行政財政整理斷行ニ刺戟セラレテ一般事業界ノ整理又ハ復興ノ進捗ヲ促シ加フルニ政府ノ非募債主義ト勤儉貯蓄ノ獎勵及多額ノ復興外債ノ成立等ニ依リ内地金融市場ハ漸次緩和セラレ遂ニ日本銀行貸出金利引下ヲ實現スルニ至レリ其ノ後對外爲替下落ノ結果貿易ハ異常ノ發展ヲ示シ延イテ製糸製織業等ヲ首トシテ各種事業モ亦稍活況ヲ呈スルニ至リシヲ以テ内地金融市場ハ相當繁忙ヲ呈スルニ至レリ

而シテ朝鮮經濟界ハ内地ノ趨勢ニ左右セララルルヲ常トスルモ亦鮮内産業成績ノ一般經濟界ニ及ホス力甚タ多シ從ツテ前半期ニ在リテハ前年ニ於ケル大不作尻ヲ受ケテ農家ノ經濟不良ノ爲日用必需品ニ至ル迄賣行思ハシカラスシテ財界沈衰シタルモ後半期ニ入ルニ及ヒ農作物ノ豐穰見込ニテ今迄買控ヘラレタル日用必需品ノ賣行良好トナリ或ハ米價高ニ伴フ代用食ノ輸入激増シテ貿易ハ未曾有ノ活況ヲ呈シ來リ各種事業ハ擡頭スル等一般財界ハ漸ク活況ヲ帯ヒ來リタ

ルヲ以テ金融界モ亦自然繁忙ヲ呈スルニ至レリ左ニ各方面ニ互リテ其ノ狀況ヲ概述セム  
生産

イ(農業) 農作物ハ十四年ニ在リテハ中夏ニ於テ中部及南鮮地方ニ多大ナル風水害ヲ被リタリト雖其ノ後ノ天候順調ニシテ其ノ發育良好ナリシヲ以テ米ハ收穫高一千四百七十七萬餘石ニ上リ前年ニ比シ百五十五萬石(一分割)ヲ激増シ大豆モ亦其タ豊作ニシテ四百六十一萬石ノ收穫アリ前年ニ比シ九十五萬石(二分割)ヲ又麥ハ收穫時ニ於ケル天候晴朗ナリシヲ以テ之カ作柄ハ未曾有ノ豊穰ニシテ一千四十一萬石ニ上リ前年ニ比シ七十一萬石(七分)ヲ何レモ増加セリ棉花ハ前年ニ於ケル價格甚タシク高調ナリシノミナラス其ノ品質細絲原料ニ適スルヲ以テ之カ需要多ク且政府ニ於テ品種ノ改良耕作法ノ指導等ニ意ヲ用ヒツツアルヲ以テ其ノ收穫高ハ逐年増加ヲ示シ本年ノ收穫高ハ一億四千萬餘斤ニ上リ前年ニ比シ四百二十八萬斤(三分)ヲ増加セリ養蠶ハ農家副業ノ最タルモノトシテ政府ニ於テ繭百萬石增收計畫ヲ立ツル等之カ獎勵指導ニ努力セシ結果其ノ產繭ハ急激ナル増加ヲ來シ本年ハ二十八萬五千餘石ヲ產シ前年ニ比シ四萬二千石(一分七割)ヲ増加セリ

(ロ)工業 朝鮮ニ於ケル工業ハ未タ幼稚ニシテ多クハ自家手藝ノ域ヲ脱セスト雖各地ニ設置セラレタル製糸工場製粉工場繅物工場又ハ平壤ニ於ケルセメント工場製糖工場並新義州ニ於ケル王子製紙工場等ハ何レモ大資本ヲ擁シ新式機械ヲ使用シ居レルヲ以テ其ノ生産能力ハ著シク増昂シタルモ其ノ他ノ各種工業ハ所謂自家手藝ニシテ其ノ生産額モ微々タルモノナリ然レト

モ産業第一主義ヲ高唱セラレ官民擧ケテ鮮内産品使用ニ努メ居レルヲ以テ各種製造工業ハ著シク勃興シ從ツテ十四年末ニ於ケル製造工業會社ハ二百九十五社拂込資本金二千六百餘萬圓ニ上リ前年末ニ比シ社數四十二社拂込資本金二十三萬餘圓ヲ増加シタル點ヨリ勘考セハ其ノ産出高モ亦相當増加シ而モ其ノ價格ハ前年ニ比シ昂騰シ居レルヲ以テ(物價ノ)之カ總産出額ハ少クモ十三年對十二年ノ増加率六分ヲ下ルコトナカルヘク假ニ本年中ノ總産出額ヲ十三年ニ比シ六分増加ト見ルトキハ二億九千三百餘萬圓ニ上ルヘシ

(ハ)水産 朝鮮ノ沿海ハ世界三大漁場ノ中ニ數ヘラレ往時ヨリ漁業ハ甚タ盛大ナリシモ近時漁具漁船ノ改良、漁法ノ發達及遠洋漁業ノ勃興等ニ依リ逐年其ノ漁獲及生産高ノ増嵩ヲ示セリ然レトモ十四年ニ於テハ支那動亂ニヨリ上海方面ニ對スル輸出杜絶シ又ハ南鮮ニ於テ虎疫發生ノ爲メ内地ニ於テ一時朝鮮漁獲物ノ移入ヲ禁止セラレ或ハ中夏ニ於ケル全鮮ニ互ル大暴風等ニ依リ漁獲高ハ稍減少シタルモ幸ニ其ノ價格ハ甚タシク高調ナリシヲ以テ十四年中ノ總漁獲高五千百餘萬圓ニシテ前年ニ比シ四十四萬餘圓ヲ減少セシモ反面ニ於テ各種水産品製造所ハ輸移出不能品ヲ使用シテ盛ニ操業シタル結果其ノ製造高ハ三千百餘萬圓ニ上リ前年ニ比シ八十一萬餘圓ヲ増加セシヲ以テ總計ニ於テハ結局三十六萬餘圓ヲ増加セリ

(ニ)鑛業 物價ノ騰貴勞銀ノ低落ニ因リ鑛業界ハ收支相償フニ至リ且鮮産品使用ヲ高唱セラレタル結果石炭ノ如キハ急激ニ増産シ十四年中ニ在リテハ四百五十萬餘圓ニ上リ前年ニ比シ百五十餘萬圓(五割)ヲ激増シ黑鉛ハ其ノ産量ノ多キト品質ノ良好ナルトヲ以テ世ニ知ラレ内地ハ

勿論遠ク獨逸迄モ販路ヲ擴張セラレタルヲ以テ之カ産額ハ前年ニ比シ三割ヲ増加シ金及金銀  
鑛モ亦尙州昌城等ノ大鑛山ノ採掘着手セラレシ等ニ因リ十四年ニ在リテハ六百八十餘萬圓ニ  
上リ前年ニ比シ百四十餘萬圓(二割七)ヲ増進セリ斯ノ如クナルヲ以テ鑛産物ノ總産額ハ二千餘  
萬圓ニ上リ前年ニ比シ百七十萬圓(一割)ヲ増加セリ

事業 十四年中ニ於ケル新設會社ハ三百三十四社ニ上リ其ノ拂込資本金一千百四十一萬餘圓  
ニシテ前年ニ比シ社數ニ於テハ二十一社ヲ増加シタルモ拂込資本金ハ却ツテ八百二十五萬餘圓  
ヲ減少セリ次ニ解散シタルモノハ百十三社其ノ拂込資本金五百三十七萬餘圓ニシテ前年ニ比シ  
社數二十社拂込資本金三千五十八萬餘圓ヲ激減セリ是不良會社ノ整理促進セラレタル證查ナル  
モ前年ニ在リテハ各私設鐵道會社合同ノ結果新設及解散ニ於テ尨大ナル資本金ヲ計上セラレタ  
ルモノニシテ實際ニ於ケル新設及解散ト目スルヲ得ス其ノ他増資又ハ減資シタルモノモ多少ア  
リタルヲ以テ年末ニ在リテハ社數一千四百九十三社拂込資本金二億六百三十八萬餘圓ニ上リ前  
年末ニ比シ社數二百二十三社ヲ増加シタルモ拂込資本金ハ却ツテ一千八百五十二萬餘圓ヲ減少  
セリ是レ朝鮮銀行ニ於テ拂込資本金二千五百萬圓ヲ減少シタル結果ナリ

物價 朝鮮産品ニ在リテハ前年ニ於ケル農産物ノ大減收及本年ニ於ケル水産物ノ不漁等ニ依  
リ一般食料品ハ甚タシク昂騰シ其ノ他ノ重要商品ニ在リテモ多クハ昂勢ヲ辿リタルヲ以テ大正  
十四年中ノ平均指數ハ二九二・二七ニ上リ前年ニ比シ二五・五〇即チ九分昂騰セリ  
輸移入品ニ在リテハ砂糖ノ如キジャワ臺灣等ニ於ケル原糖ノ大增産ニ押サレテ相場甚タシク

下落シ或ハ綿絲布ノ如キ相場亂調子ニテ取引不昧ノモノアリ其ノ他ニ於テモ多クハ下落ノ趨勢ニ在リシヲ以テ其ノ平均指數ハ二一七六〇ヲ示シ前年ニ比シ三六四即チ二分ヲ下落セリ從ツテ總平均ニ在リテハ指數二五七五四ニシテ前年ニ比シ一一八五即チ四分ノ昂騰ナリ今鮮内重要商品三十一種ニ付テ其ノ平均指數ヲ前年ニ對比シ見ルニ昂騰シタルモノ十六種、持合ノモノ六種、下落セシモノ九種ニシテ其ノ中騰落ノ差最モ大ナルモノハ明太魚ニシテ指數六百七十七ニ上リ前

年ニ比シ一一六〇〇即チ二割一分ノ暴騰ナリ(指數ハ明治四十三年七月ノ相場ヲ一〇〇トシテ算出セリ)

**勞銀**

勞銀ハ物價ノ騰落及事業ノ盛衰ニ因リテ左右セララルモノナリ而シテ大正十四年ニ於

ケル此等ノ狀況ヲ見ルニ物價ハ前年ニ比シ僅少ノ騰貴ヲ示シ事業界モ亦多少好轉シタリト雖未タ大ナル從業者ヲ要スルニ至ラス加フルニ内地財界不況ニ依リ鮮人勞働渡航者ヲ減少シ竝支那勞働者ノ渡來スルモノ多キヲ以テ一般勞務從業者ノ過剩ヲ生シ爲ニ物價高ナルニ拘ラス勞銀ハ却ツテ低下ノ趨勢ヲ辿リ年初ニ於テハ平均指數二二四六九ヲ示シタリシカ年末ニ至リテハ二一九一三ニ下リタルヲ以テ年中總平均指數ハ二二二三〇ニシテ前年ニ比シ五八四即チ三分弱ヲ低下セリ今三十二種ノ勞働賃金ニ就イテ見ルニ前年ニ比シ昂騰シタルモノ七種、保合ノモノ六種、下落セシモノ十九種ニシテ其ノ中昂落ノ差最モ大ナルモノハ内地人車夫ニシテ指數一三八ヲ示シ前年ニ比シ二〇〇〇即チ一割三分ヲ下落セリ(指數ハ明治四十三年七月ノ賃銀ヲ一〇〇トシテ算出セリ)

**貿易** 大正十四年ニ於ケル對内地及外國貿易ハ輸移出三億四千百餘萬圓、輸移入三億四千萬餘圓合計六億八千百餘萬圓ニ上リ前年ニ比シ輸移出ニ於テ一千二百五十九萬餘圓(三分八厘)輸移入ニ於

テ三千四十一萬餘圓(九分一厘)合計ニ於テ四千三百萬餘圓即チ六分七厘ノ進展ヲ示シ之ヲ日韓合併當時ノ狀勢ニ比スレハ輸移出ハ十七倍強、輸移入ハ九倍弱、總額ニ於テハ十一倍強ヲ何レモ激増シ而モ貿易ノ權衡ハ合併以來常ニ多大ノ入超ナリシニ前年ニ於テ始メテ出超ニ轉シ本年モ亦百六十一萬餘圓ノ出超ヲ示セリ

**金利** 關東地方大震災ノ影響ヲ蒙リタル朝鮮經濟界ハ却ツテ各種事業整理ノ氣運ヲ促進シ且政府ノ財政整理ニ依リ一般ニ消費節約セララルト共ニ勤儉貯蓄ノ美風涵養セラレシ等ニ因リ各種預金ハ急激ナル増加ヲ來シタルニ反面資金ノ需要減退シタルヲ以テ金融業者ハ遊金ノ運用ニ苦ムカ如キ狀態ナリシヲ以テ各地組合銀行ハ預金利率引下ヲ協定實行シ又ハ日本銀行ニ於ケル貸出金利引下ノ結果朝鮮銀行ニ於テモ五月一日ヨリ輸出手形ハ二厘其ノ他ハ全部一厘引下ヲ斷行セシ等ニ因リ一般金利モ多クハ低下スルニ至レリ從ツテ銀行ノ平均金利ニ在リテハ預金ハ定期及特別當座ハ前年ト異動ナキモ當座ハ日歩一厘ヲ低下シ貸出ハ證書貸出ニ在リテハ異動ナキモ手形貸付及割引手形ニ於テハ最高最低普通共一厘ヲ低下セリ

金融組合モ亦右ノ狀勢ニ押サレテ公定金利ノ引下ヲ餘儀ナクセラレ其ノ預金金利ハ前年ニ比シ定期ニ於テ村落及都市組合共年利四厘及貯蓄ニ於テ都市組合ハ年利五厘ヲ低下シ又貸付金ニ在リテハ長期貸付ハ年利一分五厘、手形割引ハ(都市組合ノミ)年利二分ヲ低下セリ

質屋ニ在リテモ亦此ノ狀勢ニ追從シテ幾分低下セシヲ以テ全鮮ノ平均率ニ於テハ一圓未滿ハ内地人營業者ハ四厘、朝鮮營業者ハ六厘ヲ低下セシヲ首トシテ五十圓未滿ハ一、二厘方ヲ低下シタ

ルモ十圓未滿ハ却ツテ一厘ノ昂騰ヲ示セリ(貸展金利ハ月利ナリ)

個人貸金業者ニ在リテモ亦金融緩漫ニシテ且金融業者ノ金利低下ニ刺戟セラレ勢ヒ低下スルノ止ヲ得サルニ至リ市場貸ニ於テ日歩一厘ヲ昂騰シタルノミニテ他ハ悉ク低下シ甚タシキハ五厘乃至七厘ヲ低下シタルモノスラアリ(市場貸ハ元金十圓ニ對スル日歩計ニ算其ノ他個人貸ハ月利計算ナリ)

**金融** 朝鮮ノ金融界ハ主トシテ内地金融ノ趨勢ニ隨ヒ繁閑ノ狀ヲ呈スルヲ常トスルモ鮮内産業成績ノ良否及事業ノ盛衰貿易ノ狀況等ニ依リ支配セララル事モ亦尠カラサルヲ以テ春夏ノ交内地金融市場緩和ナリシ時ニ於テハ朝鮮モ亦資金ノ需要激減シタルニ預金ハ逐次増加セシヲ以テ各銀行ノ手許有高ハ著シク増加ヲ示シ四月末ノ如キハ三千七百四十萬餘圓ノ多キニ上リ前年同期ニ比シ六百十餘萬圓ヲ増加セシモ其ノ後本年度農作物ノ大豊收且此等ノ價格概ネ高調ヲ持續セシヲ以テ農家ノ經濟好化シ延イテ日用品及外米粟等ノ代用食ノ消費激増シタルヲ以テ鮮米移出ト共ニ貿易ハ甚タ活況ヲ呈シ加フルニ産米増殖計畫モ愈具體的ニ進展シ其ノ他事業ノ計畫又ハ着手セララル等其ノ資金需要ハ急激ニ増加シ來リタルヲ以テ後半期ニ於ケル金融ハ活況ヲ呈シ其ノ(各種銀行)金銀出納ノ如キモ前年ニ比シ前半期ハ多大ナル減少ナリシモ後半期ニ於テ甚タシク増昂シタルヲ以テ十四年中ノハ之カ受入及拂出共ニ百五十九億六千餘萬圓ニ上リ前年ニ比シ受入ニ於テ二十二億六千餘萬圓拂出ニ於テ二十二億九千餘萬圓ヲ何レモ増加シ又銀行爲替ニ在リテモ受入十一億六千四百餘萬圓拂出十億九千七百餘萬圓ニ上リ前年ニ比シ受入ニ於テ六千九百餘萬圓拂出ニ於テ四千九百餘萬圓ヲ何レモ増加セリ然レトモ通貨ノ流通見込高ハ前年ニ比シ

各月共多額ノ減少ヲ示シ年末ニ至リテハ八千四百餘萬圓ニ下リ前年末ニ比シ一千二百餘萬圓ヲ激減セリ從ツテ朝鮮銀行券ノ發行高モ年初ニ於テハ前年ニ比シ多額ノ増加ヲ示シ居レルモ逐月低下シ九月ヨリハ前年ニ比シ却ツテ減少シ年末ニ於テハ一億二千五百餘萬圓ニ過キスシテ前年末ニ比シ八百五十七萬餘圓ヲ激減セリ前述ノ如ク資金ノ移動ハ相當多額ニ上リタルニ拘ラス朝鮮銀行券ノ發行高及通貨流通高ノ減少シタルハ手形取引ノ旺盛ナリシ結果ト目スルノ外ナク從ツテ全鮮ニ於ケル手形ノ交換高ハ後半期ニ入ルニ及ヒ著シク増加シタルヲ以テ枚數二百一十一萬餘枚金額九億七千五百餘萬圓ニ上リ前年ニ比シ枚數一萬六千餘枚、金額三千六百餘萬圓ヲ増加セリ

次ニ金融業者ノ業務狀況ヲ見ルニ各銀行及東洋拓殖株式會社ノ鮮内各店ノ預リ金ハ年末ニ在リテハ二億一千七百餘萬圓ニシテ前年末ニ比シ五千八百餘萬圓ヲ減少シ居レルモ右ハ朝鮮銀行ニ於ケル對支借款整理資金ハ從來預リ金トシテ整理シ來リタルモ十四年三月ニ於テ之ヲ借入金ニ振替整理シタル結果ナリ殖産銀行ニ於テハ六百二十三萬餘圓、普通銀行ニ於テ八百六萬餘圓ヲ増加シ金融組合ニ在リテモ亦年末四千二百七十萬餘圓ニ上リ前年ニ比シ七百三十八萬餘圓ヲ増加セリ

貸出金ニ在リテハ各銀行及東洋拓殖株式會社ノ鮮内各店ニ於ケル年末貸出高ハ四億七千五百八十九萬餘圓ニ上リ前年末ニ比シ二千四百十七萬餘圓ヲ増加セリ金融組合ニ在リテモ年末六百二十五萬餘圓ニ上リ前年末ニ比シ六百四十九萬餘圓ヲ激増セリ



## 第二十節 貿易

大勢 朝鮮ノ貿易ハ併合前ニ在リテハ總額五千萬圓内外ヲ算セシニ過キス加フルニ年ニ依リ増減常ナキノ狀態ナリシカ併合以來産業金融交通等經濟機關ノ發達ト相俟チテ漸次其ノ面目ヲ改メ殊ニ歐洲戰亂勃發後其ノ好影響ヲ受ケ内地支那及露領等ニ於ケル物資ノ需要旺盛ナリシノミナラス之カ爲製造工業勃興ノ機運ヲ促進シ其ノ結果輸移出ニ於テ農產品水產品礦產品ノ増進ハ勿論新ニ工產品ヲ加フルニ至リ貿易額ハ比年著シキ膨脹ヲ示セリ

更ニ輸移入ニ於テハ併合以來富力ノ増進民度ノ向上ニ伴ヒ食料品衣料品其ノ他ノ日用品等漸進的步調ヲ以テ増加シ歐洲戰亂勃發ノ當初一時不振ニ陥リシモ其ノ後輸移出貿易ノ活躍ト母國資本ノ流入ニ基ク事業界ノ殷盛トニ因リ事業建設材料及原料品ノ輸移入亦大ニ増加シ更ニ長足ノ進歩ヲ爲スニ至レリ轉近輸移出入貿易品價額ノ膨大ハ物價ノ騰貴之カ一因ヲ爲セリト雖其ノ大勢ハ一般經濟界ノ實質的進展ニ伴繼セルモノタルヤ疑ヲ容レサル所ナリ

今併合ノ翌年タル明治四十四年ノ貿易額ヲ觀ルニ輸移出一千八百萬圓、輸移入五千四百萬圓、合計七千二百萬圓ヲ算セルニ過キサリシカ大正八年ニ至リテ輸移出二億二千百萬圓、輸移入二億八千三百萬圓、合計五億五百萬圓ニ達シタリ

然ルニ大正九年ニ在リテハ戰後不景氣ノ襲來ニ因リ前年ニ比シ輸移出入共ニ不振ナリシモ同十年以來漸次恢復シ同十四年ニ在リテハ輸移出三億四千百餘萬圓、輸移入三億四千餘萬圓、計六億

八千百餘萬圓ヲ計上シ之ヲ大正八年ノ盛況ニ比スレハ總額ニ於テ一億七千六百餘萬圓ノ増進ヲ呈セリ又之ヲ明治四十四年ニ比スルトキハ輸移出ニ於テ十八倍強、輸移入ニ於テ六倍強、合計ニ於テ九倍強ノ増加ニ當レシ

貿易品價額累年比較

年	輸 出		輸 入		出入合計	合計ノ指數	出超又ハ入超 (△)
	出 移	出 計	入 移	入 計			
大正十四年	2,434,121	3,277,888	1,053,888	2,346,331	6,811,642	934	1,618
同十三年	2,279,379	3,066,600	977,776	2,218,177	6,388,633	879	1,943
同十二年	2,040,333	2,411,320	983,388	1,674,522	5,274,566	732	414
同十一年	1,748,891	1,979,155	997,977	1,600,247	4,714,499	646	400
同十年	2,088,844	1,973,393	758,899	1,564,831	4,906,588	618	1,104
同九年	2,763,391	1,693,381	1,061,749	1,433,121	4,466,306	613	526
同八年	2,320,968	1,998,849	981,599	1,849,218	5,050,287	692	612
同七年	1,869,888	2,372,044	431,151	1,172,733	3,663,377	434	451
同六年	2,010,337	2,647,751	321,296	726,966	1,890,555	299	192
同五年	1,485,844	431,964	231,675	524,599	1,331,953	183	173
同四年	933,319	400,901	181,599	411,535	1,099,914	153	97
同三年	644,466	285,887	244,477	390,477	987,700	135	285
同二年	592,211	253,344	321,618	400,491	1,033,633	142	401

第四章 經濟

年	輸出			輸入			出入合計	合計ノ指數	出超又ハ入超 (△)
	輸出	移出	計	輸入	移入	計			
大正元年	五六二六 <sup>千円</sup>	一五二六五 <sup>千円</sup>	二〇九九五 <sup>千円</sup>	二六三九九 <sup>千円</sup>	四〇七五六 <sup>千円</sup>	六七二一五 <sup>千円</sup>	八八二〇一 <sup>千円</sup>	一一二 <sup>千円</sup>	四六二二九 <sup>千円</sup>
明治四十四年	五五二五	一三二四一	一八八五六	二〇〇二九	三四〇九八	五四〇八七	七二九四四	一〇〇△	三五三三〇

備考 本表貿易品價額ハ陸接國境貿易品價額ヲ包含ス

**出入貿易ノ權衡**

ハ前表ノ如ク大正十二年迄年年輸移入超過ヲ持續シタリ蓋シ其ノ因由主トシテ諸般建設其ノ他事業材料及原料等將來朝鮮開發ノ資源タルヘキ特種貨物ノ入増ニ在リシカ故ニ必スシモ悲觀スヘキノ現象ニ非サリシナリ殊ニ近年産業ノ發達ニ伴ヒ輸移出ノ増進顯著ナリシヲ以テ輸移入超過額ハ大正元年ヲ限界トシテ漸次遞減ノ趨向ヲ示シ同八年ニ於テ再ヒ入超額ノ激増ヲ見タリト雖爾後大勢又減退ニ轉シ遂ニ同十三年以來輸移出超過ヲ示スニ至レリ更ニ最近ニ於ケル貿易増減ノ事由ヲ釋ヌルニ

**(一) 大正十二年**

ニ在リテハ上半期ニ於ケル米穀相場ノ不振、夏季西鮮地方洪水ノ被害ニ引續キ關東地方ノ震火災、金融ノ梗塞等周圍ノ形勢憂フヘキモノ少カラサリシニ拘ラス移入税ノ撤廢、米穀棉花及繭ノ增收等ニ促サレテ下半年期ノ輸移出貿易ハ空前ノ殷盛ヲ呈シタリ之ニ伴ウテ輸移入貿易亦相當活況ヲ示シ殊ニ震災後ニ實施セラレタル生活必需品及土木建築材料ニ對スル關稅ノ減免モ輸移入増加ヲ助成セリ

**(二) 大正十三年**

ニ在リテハ春來對外爲替ノ慘落、夏季旱魃ノ被害、贅澤品等ニ對スル關稅ノ引

上、隣接支那ノ擾亂等貿易ヲ牽制スヘキ原因ノ發生セシモノナキニ非ス然レトモ數年來豐作打續キタルヲ以テ米穀ノ輸移出力比較的潤澤ニシテ且其ノ内地ニ於ケル需要益旺盛ヲ來タシ其ノ他棉花及繭等ノ增收、水産物ノ市價好調、鑛業及工業方面ノ氣勢擡頭等相俟テ輸移出貿易ハ空前ノ殷盛ヲ呈シタリ從テ輸移入貿易ニ在リテモ鮮米代用食糧タル外米粟等ヲ首メ爾餘ノ生活必需品ノ消化順調ニ行ハレ就中綿織物、毛織物等ノ三月マテノ臨時關稅免除期間ニ於テ著シク入荷促進セラレタル等是亦未曾有ノ巨額ニ上レリ

(三) 大正十四年 客秋米穀ノ凶作、今夏畿畿尙地方稀有ノ洪水等農産物ヲ骨子トスル朝鮮ノ輸移出貿易ヲ脅威セシモノ少カラサリシニ拘ラス内地ニ於ケル朝鮮米ノ需要竝市價ノ好調、今秋産米ノ豐收等ニ依リ本年ノ米輸移出數量四百七十五萬石ニ達シ前年ト大ナル逕庭ヲ見サリシノミナラス價額ニ於テハ 百六十八萬餘圓ノ激增ヲ呈シ加フルニ家蠶業ノ發達ニ伴ヒ繭及生糸ノ出荷好況ヲ告ケタリ而シテ一面輸移入ニ在リテハ事業界ノ緊縮ニ基キ諸般建築材料ノ入荷概ネ不振ナリシト雖外米及粟ノ増進顯著ナルモノアリ其ノ他綿糸布等モ若干好況ヲ呈セリ之ヲ以テ本年ノ貿易ハ出入共ニ前年ニ比シ更ニ相當ノ伸暢ヲ遂ケタリ

**對内地及對外關係** 朝鮮貿易ノ對手國ハ廣ク歐亞北米濠洲ノ諸方面ニ互リ其ノ數少カラサレトモ到底對内地關係ノ密接ナルニ及ハス今大正十四年ノ貿易額ニ就キテ之ヲ觀察スルニ輸移出貿易ノ九割三分、輸移入貿易ノ六割九分、出入總額ノ八割一分ハ内鮮間ノ貿易ニ屬シ對外國貿易ハ輸出七分、輸入三割一分、總額一割九分ヲ占ムルニ過キス而シテ諸外國中主要ノ地位ニ在ルハ輸出

ニ於テ支那、露領亞細亞ニシテ輸入ニ在リテハ支那、北米、合衆國、英國、蘭領印度、露領亞細亞等ノ順位トス。最近三年ノ對内地及主要通商國別貿易額左ノ如シ。

對内地並主要國別貿易

	輸 移 出			輸 移 入		
	大正十四年	同十三年	同十二年	大正十四年	同十三年	同十二年
内地	27,288	26,660	24,262	24,633	21,817	16,749
支那	23,415	22,399	19,835	23,361	23,010	24,560
露領亞細亞	168	218	278	92	1,000	895
蘭領印度	84	49	13	4,573	4,300	3,110
北米合衆國	168	126	98	9,399	11,448	11,271
英國	1	11	4	5,143	5,491	5,981

京城帝國大學豫科

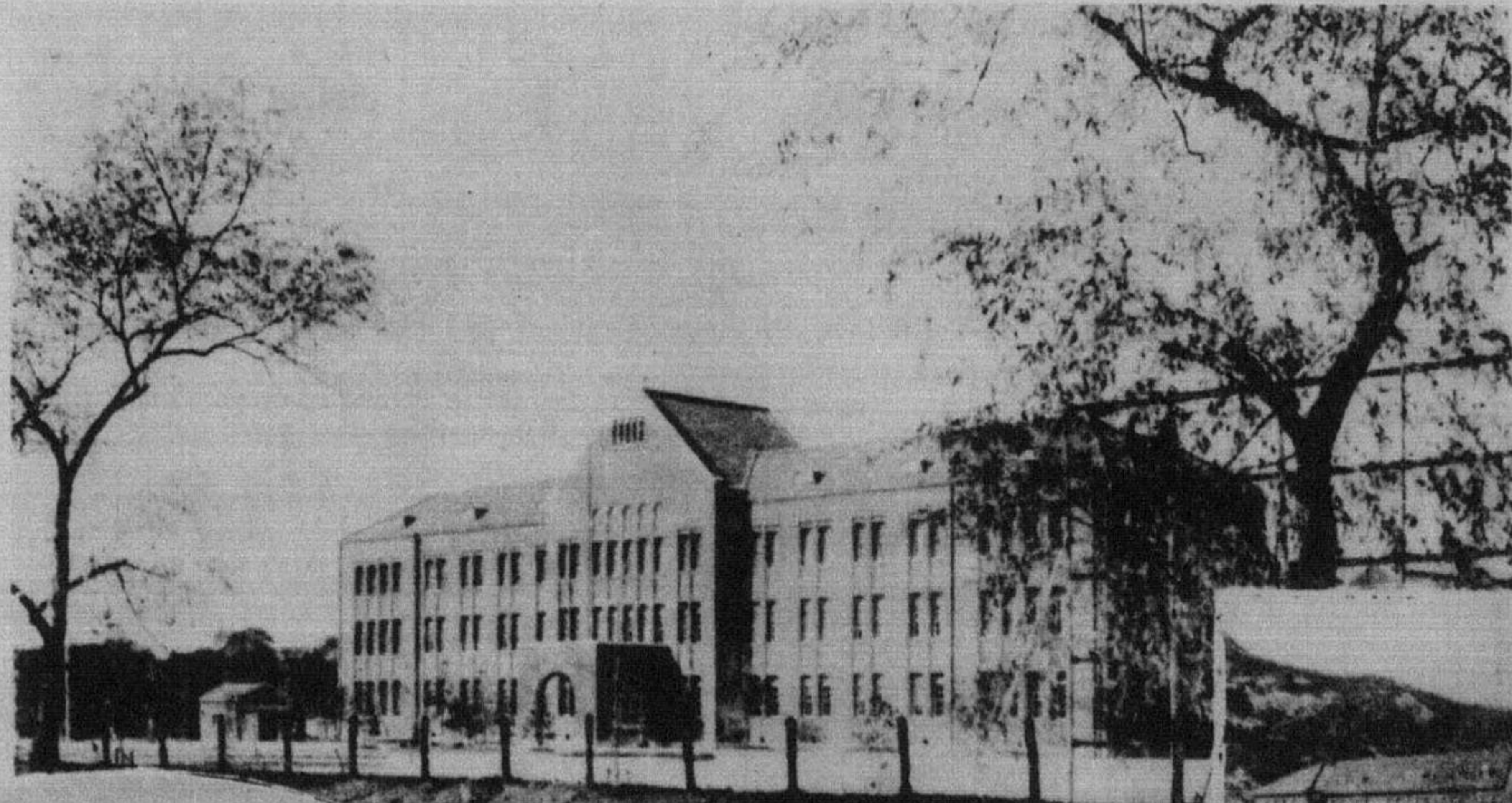

京城第二高等普通學校

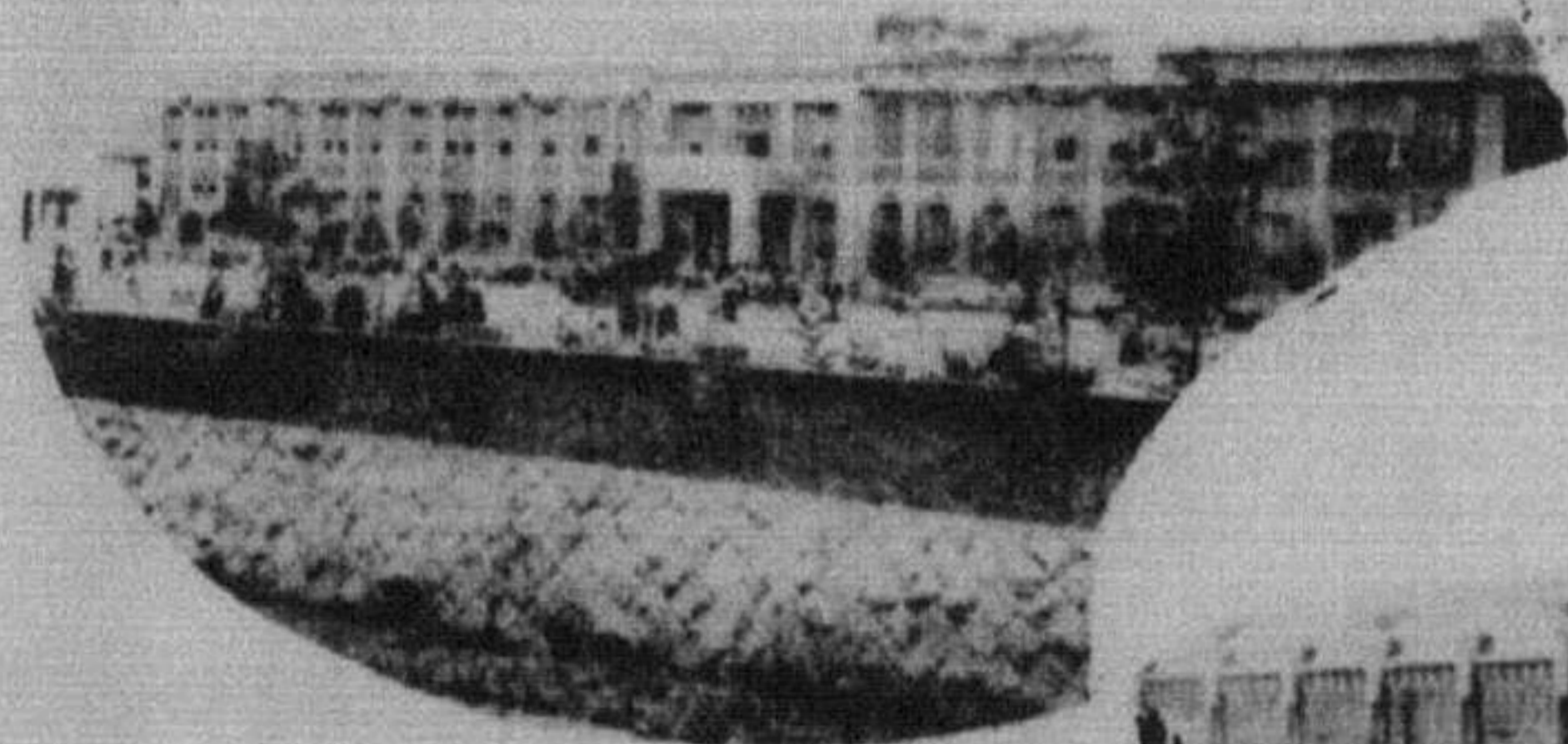
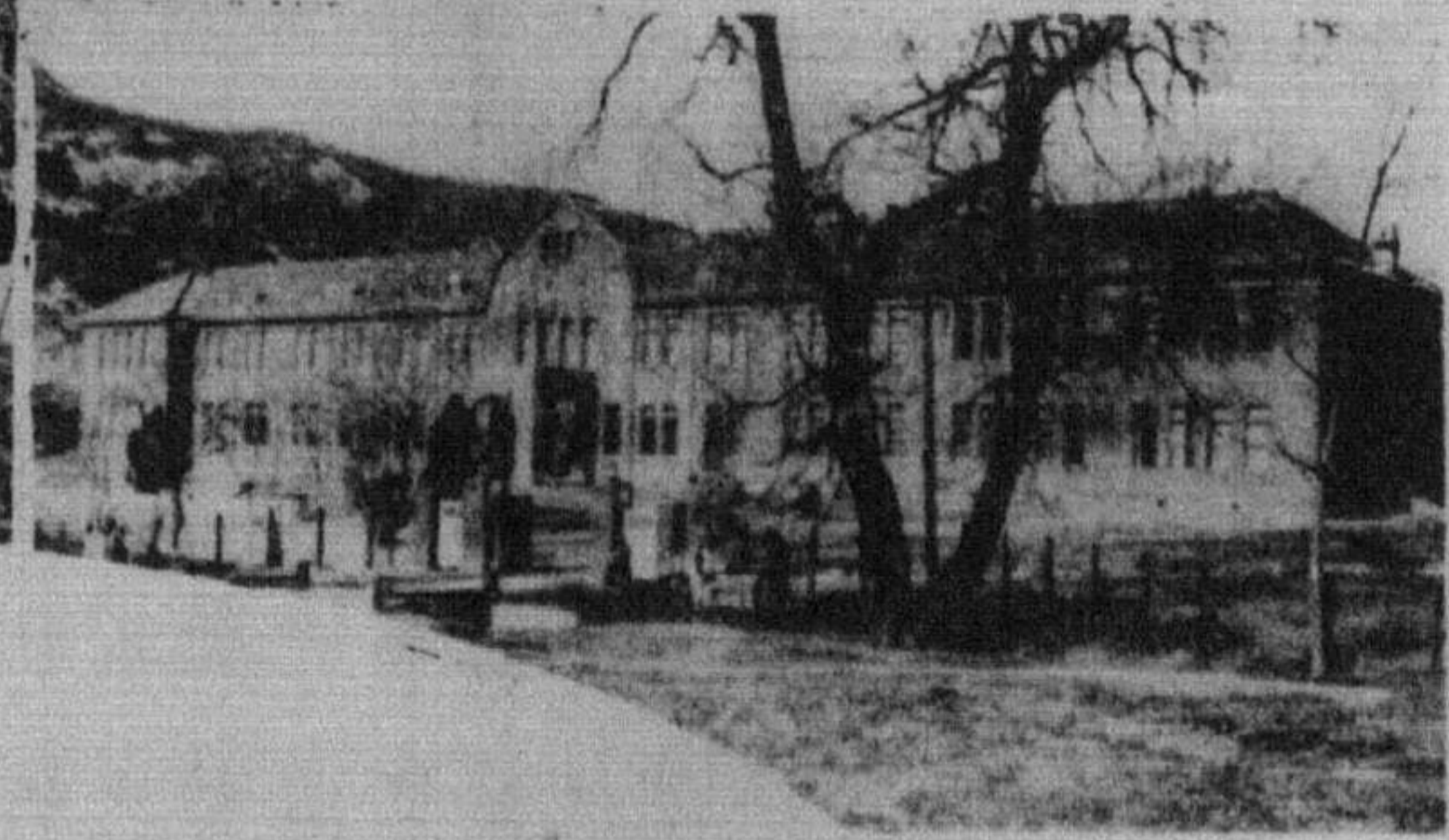

京城第二高等女學校

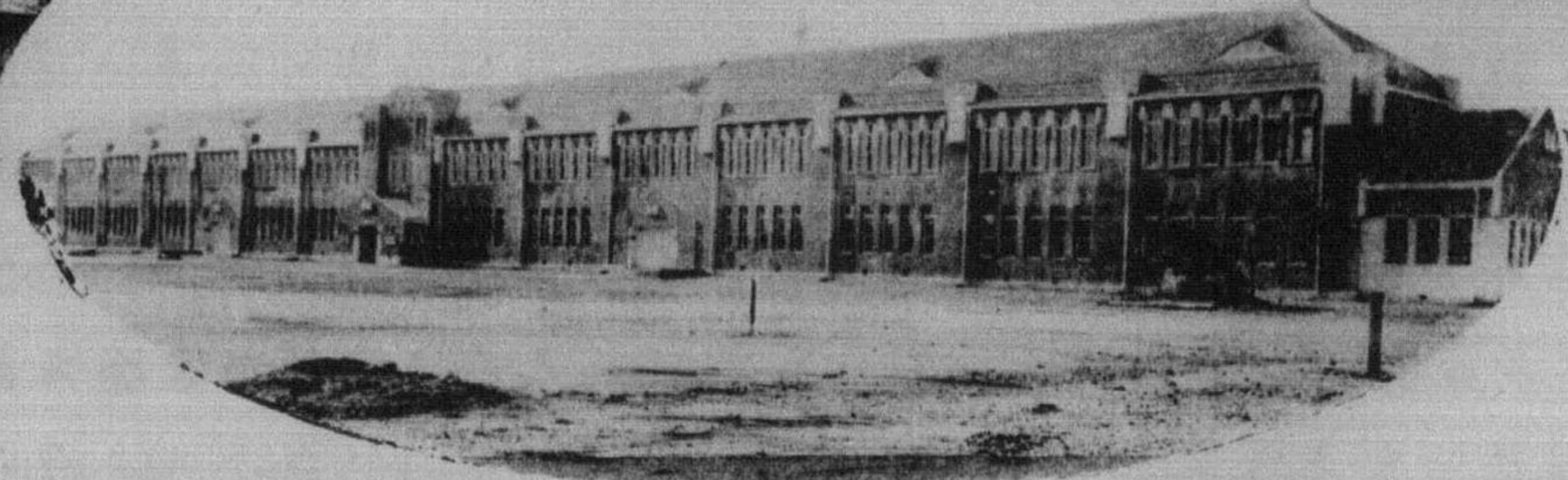

若松小學校(平壤)

# 第五章 教育

## 第二十一節 學制

### 一 概 說

臺灣ノ教育狀況 朝鮮ノ教育ハ古來儒學ヲ宗トシ科擧ニ及第スルヲ以テ唯一ノ目的トシ京城ニ成均館及東西南中ノ四學アリ各郡ニ郷校各面洞ニ書堂アリテ教育ノ機關ニ充テタリシモ漸次衰勢ニ赴キ明治二十七年科擧ノ制度セララルニ及ヒ成均館四學及郷校ハ更ニ衰退シテ其名ヲ存スルノミトナリ獨リ無數ノ書堂全國ニ散在シテ舊態ヲ保テリ次テ韓國政府ハ明治二十八年範ヲ帝國ニ取リテ教育制度ヲ立テ京城ニ小中學校其ノ他二三種ノ專門ノ學校ヲ地方ニ小學校ヲ設立シタルカ其ノ施設時勢民度ニ適セサシノミナラス之ヲ運用スルノ職員其ノ人ヲ得スシテ效果ノ見ルヘキモノ多カラサリキ又私立學校ハ基督教宣教師カ布教ノ傍ヲ經營シタルモノヲ主トシ之ト前後シテ内地人ノ經營ニ係ル朝鮮人學校亦漸ク設立ヲ見ルニ至リ明治三十八年頃ニハ私立學校ノ設立セララルモノ著シク其ノ數ヲ増シタリ爾來統監府設置前後ヨリ内地人參畫ノ下ニ大ニ學制ノ改善擴張ヲ講シ就中最モカヲ初等教育ニ注キテ新教育ヲ開始シタリ

教育ノ方針 本府始政後ハ教育制度ノ調査研究ヲ進ムルト共ニ各般教育機關ノ充實ヲ企畫シ

朝鮮ニ於ケル教育ハ内鮮人ノ區別ナク均シク教育勅語ヲ奉體シテ忠良ナル國民ヲ育成スルヲ以テ目的ト爲シタリ但當時内鮮人ノ思想民度言語風習等全ク其ノ趣ヲ異ニセルモノ少カラサリシヲ以テ便宜上其ノ學制ヲ異ニシ實際ニ適合スル施設ヲ爲スコトトシ内地人子弟ノ教育ニ關シテハ入轉學ノ關係上内地ノ制度ニ準據スルノ必要アルヲ以テ朝鮮特殊ノ事情アルモノノ外ハ總テ内地ノ制度ニ則リ朝鮮人子弟ノ教育ニ關シテハ時勢民度ノ現狀ニ鑑ミテ簡易實用ヲ旨トスル制度ヲ設ケ逐次學校ノ増設學科課程ノ改善等ヲ行ヒ來リシカ併合後十有餘年ヲ經過シ時勢ノ進歩ト共ニ朝鮮人ノ向學心大ニ進ミタルヲ以テ朝鮮人ニ對スル從來ノ教育制度ニ革新ヲ加フルト共ニ更ニ教育機關ノ充實ニ努メ朝鮮人子弟ニモ内地ト同一程度ノ教育ヲ施スコトトセリ從ツテ朝鮮人ニシテ内地ノ諸學校ニ學ハントスルモノニハ何等ノ制限ナク聯絡シ得ルコトトナリタリ

**教育行政機關** 現在教育行政ノ機關トシテハ本府ニ學務局ヲ置キテ學政ヲ掌理セシメ其ノ下ニ學務課編輯課及宗教課ヲ設ク又別ニ視學機關アリテ教育ノ實際ヲ視察ス各道ニ在リテハ內務部ニ學務課ヲ置キ教育學藝宗教及古蹟名勝等ニ關スル行政事項ヲ管掌セシメ又視學ヲ配置シテ學事ノ實際ヲ視察セシム大正十一年度ヨリ各道ニ理事官一人ヲ増置シテ視學官ニ充テ以テ學事ノ視察其ノ他教育ニ關スル事務ヲ掌ラシムルコトトセリ

**教育機關** ハ併合以來漸次其ノ整備ニ努メ就學者ノ増加向學心ノ向上ト共ニ逐年各教育機關ヲ新設擴張シ今ヤ朝鮮人子弟ノ初等普通教育機關タル普通學校中等普通教育機關タル高等普通學校女子高等普通學校並内地人子弟ノ初等普通教育機關タル小學校中等教育機關タル中學校高



等女學校ヲ設ケ又内鮮人子弟共學ノ教育機關トシテ實業學校專門學校師範學校及大學豫科ヲ設ク而シテ大學ハ大正十五年度ヨリ開設ノ豫定ニシテ目下之カ準備中ニ屬ス又私立學校ニ在リテモ各種ノ教育機關ヲ存スルニ至レリ尙大正八年官制改革以來特ニカヲ教育ニ致シ此等教育ノ任ニ當レル教員ニ對シテ修養研鑽ヲ獎勵シ初等教育ニ在リテハ本府及各省ニ於テ適宜教員ヲ招集シテ學術其ノ他ノ講習會ヲ開キ或ハ其ノ見聞ヲ博ムル爲内地支那臺灣フキリッピン等ニ見學旅行ヲ爲サシメ中等及專門教育ニ在リテハ帝國大學高等師範學校其ノ他ノ專門學校ニ教員ヲ派遣シテ其ノ專攻學科ノ研究ヲ爲サシメ或ハ歐米ニ教員ヲ派遣シテ教育ノ制度狀況ヲ視察セシメ又内地ノ男女高等師範學校及外國語學校等ニ中等教員委託生ヲ置キテ中等學校教員ノ補充ヲ期シ專門學校及大學ヨリ年年十數名ノ研究員ヲ海外ニ派遣スル等教育機關ノ擴張ニ伴ヒ教員ノ充實ト其ノ素質ノ向上ヲ圖リ以テ朝鮮文化ノ進歩ヲ講シ半島ノ民衆ヲシテ治ク文明ノ惠澤ニ浴セシムムコトヲ期シツアリ

**内地遊學** 朝鮮學生ノ内地遊學ニ付テハ從來特ニ規程ヲ設ケテ之ヲ取締リタリシカ大正九年十一月時勢ノ進運ニ鑑ミテ該規程ヲ廢止シ其ノ私費遊學ヲ全ク自由ナラシムルト同時ニ在内地官費朝鮮學生規程ヲ發布シテ一層官費學生ノ便宜ヲ圖リ朝鮮人タル中等程度以上ノ學校卒業者學校教員及現ニ私費ヲ以テ内地ニ留學中ノ者ヨリ每年成績優良ナル者ヲ選抜シ學資ノ一部ヲ支給シテ内地ニ於ケル官公立學校若ハ私立學校等ニ於テ教育ニ關スル學科朝鮮ニ於テ履修シ難キ學科又ハ特ニ獎勵ヲ要スル學科ヲ學習セシメ卒業歸還後ハ總督府自ラ之ヲ採用スル外銀行會社

其ノ他ニ周旋採用セシメ夫夫相當ノ地位ヲ得シメツツアリ大正十一年度ヨリハ在内地官費朝鮮學生ニ關スル規程ヲ改メテ在内地給費生トシ且漸次其ノ數ヲ増加スルコトトセルカ現ニ給費在學中ノ者七十七名アリ

## 二 學制ノ刷新

**學制改正ノ概説** 朝鮮人ノ教育ニ關スル從來ノ制度ハ明治四十四年公布ノ朝鮮教育令ニ依リテ其ノ基本ヲ確立シ當時ノ時勢民度ニ鑑ミ簡易實用ヲ旨トシテ普通實業及專門教育ノ組織編制ヲ定メ之ニ基キテ先ツ普通教育及實業教育機關ニ關スル諸規則ヲ發布シ次テ專門教育ニ關スル規則ヲ制定シ漸ヲ逐ウテ教育機關ノ整備充實ヲ圖レリ然ルニ朝鮮教育令實施以來十有餘年ヲ閱ミシ時勢ノ進步ハ民衆ノ向學心ヲ向上セシメ從來ノ學制ハ以テ一般ノ希望ヲ充タスニ足ラサルニ至リタルノミナラス本府官制改革以來文化施設ノ擴張上特ニ教育ノ振興ニカヲ效スノ必要アルヲ認メタルヲ以テ更ニ學制刷新ノ計畫ヲ立テ本府ニ臨時教育調査委員會ヲ置キテ朝鮮ニ於ケル教育制度ノ根本的調査審議ヲ爲スト其ニ應急的施設トシテ朝鮮人ノ教育モ亦大體内地ノ制度ニ準シテ之ヲ行フノ趣旨ニ依リ差當リ普通教育ニ關シテ急要ナル改正ヲ實施スルコトトシ大正八年十二月先ツ高等普通學校規則及女子高等普通學校規則ヲ改正シ高等普通學校ニ在リテハ主トシテ内地高級學校トノ聯絡ニ便スル爲メ教科目中從來隨意科目トシテ英語ヲ課シタルヲ改メ必須科目トシテ新ニ外國語ヲ加ヘ英語獨語又ハ佛語ヲ課シ理科ヲ改メテ博物物理及化學ノ二科目

トシ又實業及法制經濟ノ一科目ヲ實業ト法制及經濟ノ二科目ニ分離シ學校ノ事情ニ依リ實業又ハ法制經濟ノ一方ヲ闕キ若ハ隨意科目トスルコトヲ得シメタリ又女子高等普通學校ニ在リテハ隨意科目トシテ新ニ外國語ヲ加ヘ英語又ハ佛語ヲ課スルコトヲ得シメ算術ヲ數學ニ改メ其ノ外女子ノ教育ヲシテ一層土地ノ狀況ニ適切ナラシムルノ便宜ヲ講シ兩者共ニ大正九年一月一日ヨリ實施セリ次テ同年十一月更ニ朝鮮教育令ニ應急的改正ヲ加ヘ普通學校ノ修業年限ヲ二箇年延長シテ六年ト爲シ地方ノ狀況ニ依リ之ヲ四年又ハ五年ニ止ムルコトヲ認メ同時ニ高等普通學校ニ修業年限二年以内ノ補習科ヲ置クコトヲ得シメ之ニ伴ウテ普通學校規則及高等普通學校規則ヲ改正シ普通學校ノ教科日中新ニ日本歴史及地理ヲ加ヘ理科圖書體操ヲ必須科目ニ改メ更ニ高等普通學校補習科ノ教科課程ヲ設定シ此等ノ學校ヲシテ内地ノ學制ニ依ル小學校中學校又ハ高等女學校ト略同等ナル教育ヲ施サシムルコトトシ又大正十年度ニ於テハ從來ノ臨時的教員養成機關ヲ廢シテ新ニ京城ニ師範學校ヲ設ケタリ次テ大正十一年二月改正朝鮮教育令公布セラレ之ニ伴ヒ小學校普通學校中學校高等普通學校高等女學校女子高等普通學校實業學校專門學校師範學校幼稚園ノ各規程ヲ制定シ尙之カ實施上必要ナル諸令ヲ發布シ大正十一年四月ヨリ一齊ニ之ヲ實施シ以テ時運ニ順應シテ益教育施設ノ完備ヲ圖リ茲ニ朝鮮教育上一紀元ヲ劃スルニ至レリ

**私立學校規則ノ改正** 朝鮮人ヲ教育スル私立學校ノ指導監督ニ關シテハ私立學校規則ヲ發布シテ之ヲ厲行シ特ニ宗教教育ノ分界ヲ嚴守セシメテ國民教育ノ統一ヲ期セシモ稍畫一ニ過クルノ弊ナキヲ得サリシヲ以テ大正九年三月時勢ノ推移ト朝鮮ノ實情トニ鑑ミテ之ニ改正ヲ加ヘ私

立學校ノ設置經營ニ關スル煩瑣ナル手續ヲ廢シテ最小限度ノ要求ヲ爲スニ止メタルノミナラス  
 從來普通實業又ハ専門ノ教育ヲ爲ス私立各種學校ハ普通學校高等普通學校女子高等普通學校實  
 業學校專門學校ノ名稱ヲ用キサルモノト雖總テ此等諸學校規則ニ準シテ其ノ教科課程ヲ定メシ  
 ヲ爾餘ノ教科目ハ之ヲ加フルコトヲ得シメサリシモ本改正ニ於テハ普通教育ヲ爲スモノニ對シ  
 必須科目トシテ修身國語ヲ課セシムルノ規程ヲ設ケタル外總テ前記ノ制限ヲ撤廢シ普通學校高  
 等普通學校女子高等普通學校實業學校又ハ專門學校ノ名稱ヲ用キスシテ普通實業又ハ専門ノ教  
 育ヲ施ス私立各種學校ニ於テハ宗教學校ト均シク教科目中宗教ヲ加フルコトヲ妨ケサルコトト  
 セリ又向學心勃興ノ情勢ニ鑑ミ大正十一年三月更ニ本規則ニ一部ノ改正ヲ加ヘ私立各種學校教  
 員ノ資格ニ關スル試驗ノ制度ヲ廢止シテ教員ノ採用ニ便スルト同時ニ一面私立ノ小學校普通學  
 校中學校高等普通學校高等女學校女子高等普通學校及實業學校ニ付テハ教員ノ資格及員數ニ關  
 スル規程ヲ設ケテ各種學校トノ別ヲ明ニシタリ又私立ノ專門學校中學校高等普通學校ノ設立ニ  
 付テハ其ノ維持ヲ鞏固ナラシムル爲之カ設立者ハ當該學校ヲ設立維持スルニ足ルヘキ財產ヲ有  
 スル財團法人タルヲ要スルコトトシ以テ民間教育施設ノ振興ト其ノ内容ノ充實トヲ期セリ

**内地人教育ノ沿革** 朝鮮ニ於ケル内地人教育機關ハ其ノ初居留民ノ篤志ニ成リ小學校規則ニ  
 依リテ設立スルノ外何等法令ノ準據スヘキモノナカリシカ本府設置ノ後各學校官制及諸學校規  
 則發布セラレ其ノ制度始メテ確立スルニ至レリ而シテ此等ノ諸制度ハ大體内地ニ於ケル教育方  
 針ト異ナルナク唯初等教育ニ在リテハ特ニ朝鮮ノ實情ニ鑑ミテ教育上必要ナル事項ヲ教科ニ加

味シ尋常小學校ニ於テ農業又ハ商業ノ初步ヲ高等小學校ニ於テ隨意科目トシテ朝鮮語ヲ加フルコトヲ得シメ更ニ土地ノ狀況ヲ依リ補習科ニ於テ教科目加除ノ自由ヲ認メタルノ外全然内地ト共通ノ制度ト爲シ其ノ入轉學ノ關係ニ於テモ亦内地ト共通ナラシメタリ而シテ大正十一年四月新令實施セラレルニ及ヒ内地人教育ノ基礎モ茲ニ始メテ確立スルニ至レリ

### 三 朝鮮教育令

概説 近時社會ノ進歩民力ノ伸展極メテ著シク殆ト朝鮮往時ノ面目ヲ一新セルノ觀アリ仍テ曩ニ教育制度根本的改正ノ必要ヲ認メ著著之カ準備調査ヲ進メ一面又大正十年一月及五月ノ二回ニ互リテ臨時教育調査委員會會議ヲ開キ朝野有識ノ士ニ諮ル所アリ遂ニ同十一年二月四日ヲ以テ新ニ朝鮮教育令ノ公布ヲ見ルニ至レリ抑從來ノ教育令ハ其ノ當時ノ世態ト民度トニ鑑ミ簡易實用ヲ主トスル施設ヲ爲スノ趣旨ニ出テタルモノニシテ能ク當時ノ實情ニ適合シ文運ノ隆昌ニ寄與セルコト尠カラサリシト雖時勢ノ推移ハ舊株ヲ守ルヲ許サス之ニ應シテ適當ナル改正ヲ行ヒ益制度ヲ整ヘ施設ノ改善ヲ促シテ止マズ是ヲ以テ新令ノ公布ニ依リ朝鮮ノ學制ニ更ニ師範教育及大學教育ヲ加ヘ且普通教育實業教育及專門教育ノ程度ヲ進メ内鮮共通ノ精神ニ基キ同一制度ノ下ニ施設ノ完整ヲ期スルニ至レルナリ但現在ニ於テハ内鮮自ラ事情ヲ異ニスルモノアルヲ以テ普通教育機關ハ特ニ從來ノ名稱ヲ襲用シテ教育ヲ施シ且子弟ノ特別ナル事情ニ應シ適當ニ學習シ得ルノ途ヲ開キタリ今之ヲ舊令ニ比スルニ舊令ハ單ニ朝鮮人ノミノ教育制度ヲ定メ時

勢民度ニ應シテ内地教育制度ニ比シ幾分其ノ程度ヲ低下シタルモノナリシモ新令ハ内鮮人ノ教育制度ヲ同令中ニ統合設定シ内地ト全ク同一ノ教育主義竝制度ヲ採用セルヲ其ノ主ナル相異點トシ是ニ依リテ朝鮮ナル地域ニ在住スル國民ハ總テ同一制度ノ下ニ教育ヲ受クルコトトナリタリ其ノ結果トシテ朝鮮人ヲ教育スル諸學校ノ入學資格修業年限學科及其ノ程度等總テ向上セルノミナラス師範教育專門教育及大學教育ノ如キハ内地人モ茲ニ始メテ朝鮮ニ於テ之ヲ享受シ得ルニ至レルナリ

**普通教育** 斯クテ帝國ノ教育制度ハ新令ニ依リテ朝鮮ニ延長セラレタリト雖朝鮮ニ在リテハ國民中現實ニ於テ自ラ特殊ナル事情ノ存スルアリ故ニ普通教育ニ於テハ國語ヲ常用スル者ト然ラサル者トニ依リテ學校ノ名稱系統ヲ區別シ國語常用者ハ小學校・中學校又ハ高等女學校ニ於テ教育シ國語ヲ常用セサル者ハ普通學校・高等普通學校又ハ女子高等普通學校ニ於テ教育シ前者ニ對シテハ小學校令・中學校令・高等女學校令ニ據リ、後者ニ對シテハ朝鮮教育令中ニ教育ノ本旨目的竝各學校ノ修業年限・入學資格等ヲ規定シ更ニ其ノ設置廢止教科編制設備及入退學等ニ關シ別ニ夫夫當該學校ニ關スル規程ヲ設ケタリ但シ初等學校ニ於ケル義教務育ハ未タ彼此共ニ施行セス普通教育機關ハ斯ノ如ク兩者其ノ名稱系統ヲ異ニスト雖修業年限・入學資格ハ勿論、學科課程、每週教授時數等ノ如キ細目ニ至ル迄略同一ニシテ其ノ相異點ハ左ノ數項ニ止マレリ

(一)國語常用者ノ學校ニハ朝鮮語ヲ加フルコトヲ得シメ國語ヲ常用セサル者ノ學校ニ於テハ朝鮮語ヲ必修セシム

(二)國語ヲ常用セサル者ノ學校ニ在リテハ歴史及地理ニ於テ特ニ朝鮮ニ關スル事項ノ教授ヲ從來ヨリモ一層詳ナラシム

(三)教科書ヲ異ニスル場合アリ

是レ國語力ノ相異ニ基キ又ハ内鮮ノ風土思想習慣等ノ差異ニ依リ教材ヲ地方ニ適切ナラシムルノ必要ヨリ出ツ即チ普通學校ニ於テハ朝鮮總督府ニ於テ編纂シタル教科書ヲ用キシメ小學校ニ於テハ文部省編纂ノ教科書ヲ用キルカ如キ是ナリ

(四)普通學校ノ修業年限ハ六年ヲ本體トシ五年又ハ四年ニ短縮シ得ルノ途ヲ存ス

(五)公立小學校ハ學校組合ニ於テ設置シ公立普通學校ハ府郡島學校費ニ於テ設置ス

(六)國語ヲ常用セサル者ニ付テハ高等小學校ニ該ルモノヲ普通學校高等科トシ其ノ修業年限ヲ二年トス

(七)普通學校ニハ補習科ヲ置クコトヲ得シム

普通教育ニ於テ國語ヲ常用スル者ト然ラサル者トニ依リテ學校ヲ異ニシ原則トシテ内鮮人別學ノ制度ヲ探レルハ兩者國語力ノ差異著シク且思想習俗ヲ同ウセサル等事情上已ムヲ得サルニ出テタルモノナルカ故ニ此ノ半面ニ於テ特別ナル事情アル場合ニ於ケル相互入學ノ規程ヲ設ケ國語ヲ常用スル者ヲ普通學校高等普通學校女子高等普通學校ニ國語ヲ常用セサル者ヲ小學校中學校高等女學校ニ收容シ得ルコトヲ認メタリ此ノ方法ハ從來ニ於テモ便宜ノ處置トシテ多少實行シタル所ナリシカ大正十一年度ヨリハ家庭ノ事情修學ノ便宜又ハ將來生活上ノ必要等特別ノ

事情アル者ハ此ノ規程ニ依リテ修學スルノ便宜ヲ得大正十四年五月末現在ニ依レハ朝鮮人ニシテ小學校ニ在學セル者八百餘人、中學校ニ在學セル者百七十餘人、高等女學校ニ在學セル者三百十餘人、内地人ニシテ普通學校ニ在學セル者二百四十餘人、高等普通學校ニ在學セル者七十餘人ヲ算シ今後益多キヲ加ヘムトスル傾向ヲ示セリ

國民タル性格ヲ養成スルハ普通教育ニ於テ殊ニ緊要トスル所ニシテ法令ノ更改ニ依リ變動ヲ生セルハ勿論ナルカ古來ノ良風美俗ヲ尊重シ醇良ナル人格ノ陶冶ヲ圖リ進ミテ社會ニ奉仕スルノ念ヲ厚ウシ同胞輯睦ノ美風ヲ涵養スルニ努メ且國語ニ熟達セシムルコトニ重キヲ置クハ新令ノ要求スル所タリ

### 實業教育專門教育大學教育

ハ内地現行ノ實業學校令專門學校令又ハ大學令ニ據リ且内鮮

入共學ノ主義ノ下ニ之ヲ施行スルモノニシテ各學校ノ修業年限學科其ノ他ノ制度ハ内地ニ於ケル此種ノ學校ト同一ナリトス但大學ノ豫備教育ニ付テハ朝鮮ノ現狀ニ鑑ミ大學豫科ヲ置クコトトセリ新令施行ノ結果實業學校ハ國語ヲ常用セサル者ナルト否トヲ問ハス學校ノ種類ニ依リ同シカラサルモ商業學校工業學校農業學校ノ如キハ六年ノ普通教育修了者ニ對シ三年乃至五年、普通教育八年ノ修了者即チ高等小學校又ハ普通學校高等科ノ卒業者ニ對シテハ二年乃至三年(商業學校)ノ教育ヲ施シ尙必要ニ依リ一年ノ延長ヲ認ム斯クテ實業學校卒業者ノ在學期間ハ之ヲ普通教育ヨリ通算スルトキハ舊令ノ六年乃至七年ニ對シ新令ニ於テハ九年乃至十二年ニ延長セラレタリ尙土地ノ狀況ニ依リ必要アル場合ニハ上記ノ入學資格ニ該當セサル者ヲ以テ入學資格トシ



修業年限ヲ二年以上ニ於テ適宜ニ定ムルコトヲ得ルノ途ヲ開キ又實業學校中職業學校及實業補習學校ニ在リテハ特ニ普通學校四年修了程度以上ヲ以テ入學資格トスルコトヲ得シメタリ

### 師範教育

ニ付テモ内鮮人共學ノ制度ヲ採ルト雖内地ノ師範學校ノ如ク原則トシテ其ノ入學

資格ヲ高等小學校卒業程度トスルハ朝鮮ノ現狀ニ適セス且斯クスルトキハ國語ヲ常用セサル者

ニ於テ當分有資格者ヲ得難キヲ以テ内地ニ比シ入學資格ヲ低クスルト共ニ其ノ修業年限ヲ延長

セリ即チ本科ハ尋常小學校又ハ修業年限六年ノ普通學校卒業程度ニ依リ入學セシメ男子ニ六年

(普通科五年)女子ニ五年(普通科四年)ノ教育ヲ施シ以テ完全ナル教育者ヲ養成セムコトヲ期セリ本

科ハ更ニ之ヲ第一部及第二部ニ分チ第一部ニ於テハ小學校教員第二部ニ於テハ普通學校教員タ

ルヘキ者ヲ教育ス又本科ノ外研究科特科及講習科ノ制度ヲモ設ク研究科ハ本科卒業者ニ對シ更

ニ精深ナル教育ヲ受ケシムルヲ以テ目的トス特科ハ尋常小學校又ハ普通學校教員ノ養成ヲ目的

トシ高等小學校又ハ普通學校高等科卒業程度ニ依リ入學セシメ三年又ハ二年在學セシム講習科

ニハ教員ノ學力補充ヲ目的トスルモノト補助教員養成ヲ目的トスルモノトノ二種アリ又他ノ總

テノ學校ハ私立ヲ認ムレトモ師範學校ニ限り官立又ハ道地方費立ノ外之カ設立ヲ認メス

**新令ノ實施** 新クテ新令ハ附屬諸法規ト共ニ大正十一年四月一日ヨリ施行シ既存ノ當該各學

校ハ同日ヨリ本令ニ依リ設立シタルモノト看做スコトナリタレトモ私立ノ專門學校ハ遽ニ專

門學校令ニ依リ設備内容ヲ整頓シ難キモノアルカ故ニ仍舊令ニ依リ存續スルコトヲ認メタルカ

大正十五年度ヨリハ總ヘテ新令ニ依ルコトトナル見込ナリ而シテ大學教育ニ付テハ之カ施設ニ

旧當年月ヲ要スルカ故ニ先ツ教授養成校舎ノ新營等ノ如キ須急ノ事項ヨリ指ヲ染メ逐次其ノ大成ヲ期セムトシ著著進捗ヲ圖リ大正十三年度ヨリ大學豫科ノ授業ヲ開始シタルカ同十五年度ヨリ愈學部ヲ開始スル見込ナリ

**内地各學校トノ聯絡** 前述ノ如ク新令ハ一視同仁ノ 聖旨ニ基キ内鮮同一ノ教育ヲ施スコトヲ本旨トシテ制定セラレ新令ニ依リ設置シタル各學校ハ内地ニ於ケル同一種類ノ各學校ト同一程度トナリタルヲ以テ朝鮮ニ於ケル正規ノ各學校ノ兒童生徒並卒業者ハ其ノ官公立タルト私立タルトヲ問ハス他ノ學校ヘ入學轉學ノ關係ニ付テハ入學資格修業年限及種類ノ相當スル内地ノ各學校ノ兒童生徒卒業者ト同一ノ取扱ヲ受ケ尙文官任用令徵兵令及受験資格等ニ關シテモ内地ノ相當學校ト同様ノ取扱ヲ受クルコトナレリ

## 第二十二節 教育機關ノ擴張及現狀

### 一 普通教育機關

**普通學校ノ急設** 朝鮮人ノ初等教育機關タル普通學校ハ我カ保護政治肇始後明治三十九年舊韓國政府ノ學制改革當時内地人參畫ノ下ニ始メテ其ノ創設ヲ見タルモノニシテ日韓併合ノ前ニ在リテハ官立九校、公立五十一校、私立學校ニシテ公立ト同一ノ取扱ヲ受ケタルモノ四十校ヲ算スルニ過キサリシモ併合以來著シク其ノ數ヲ増加シ明治四十四年度ニハ二百三十六校ニ達シ爾後

同四十五年度百七校、大正二年度二十二校、同三年度十七校、同四年度二十八校ヲ増加シ、尙ホ年年二十餘校ノ増設ヲ見タルヲ以テ、大正八年度末ニ於テハ各道ヲ通シ五百五十六ノ公立學校ヲ算スルニ至レリ、而モ此等ハ多ク市街地ニ存在シ、地方村落ニ於テハ普通教育ノ機關闕如セルモノ頗ル多キヲ以テ、曩ニ大正八年度以降八箇年ニ亙ル公立普通學校増設ノ計畫ヲ立テ以テ普通教育ノ普及ヲ圖リタリ、然レトモ時勢ノ進歩ハ益教育ノ普及ヲ要求シ、特ニ普通教育ノ普及ハ刻下ノ急務ニシテ到底此ノ如キ長期ノ計畫ニ満足スル能ハサルヲ以テ、官制改革後從來ノ計畫ヲ變更シテ其ノ期間ヲ短縮シ、大正八年度ヨリ四箇年ニ亙リ三箇一校ノ標準ヲ以テ其ノ急設ヲ行フコトトシ、同十一年度ヲ以テ本計畫完成シ、各道ヲ通シテ公立普通學校約九百ノ存立ヲ見、同八年五月末現在四百八十二校ニ比シテ殆ト其ノ倍數ニ達セリ、爾來地方經濟ノ許ス範圍内ニ於テ益之カ増設ヲ策シタル結果、同十四年五月末ニ於テハ官立二校十七學級、公立一千八百八十七校六千九百學級、私立六十五校三百七學級總計一千二百五十四校七千二百二十四學級ヲ算スルニ至レリ

**小學校** 朝鮮ニ於ケル内地人ノ初等教育機關タル小學校ハ明治十年釜山ニ共立學校ト稱スル小學程度ノ學校ヲ設ケシヲ以テ嚆矢トス、次テ元山、仁川、京城、木浦、鎮南浦、群山、平壤、開城、馬山、龍山、統營、江景、大邱、永登浦、密陽、蔚陵、島等ニ逐次小學校ノ開設ヲ見、統監府設置ノ後、年年更ニ多數ノ小學校設立セラレ、明治四十年度末ニ五十四校、總督府設置當時ニハ約百二十校ヲ算セシカ、大正十四年五月末現在ニ依レハ官立一校、公立四百四十七校、私立一校、計四百四十九校ヲ算スルニ至レリ、小學校ハ内地人集團地ニ於テ相當ノ學齡兒童ヲ有シ、小學校設立ノ必要ヲ認ムルニ至レハ學校組合ヲ設

置シテ之カ施設經營ヲ爲スモノニシテ既往數年間ノ平均ニ依レハ年年約十數校ノ新設ヲ見ル

### 中等教育機關

從來朝鮮人ノ中等教育機關タル高等普通學校及女子高等普通學校竝内地人ノ

中等教育機關タル中學校ハ本府直轄ノ下ニ國費ヲ以テ經營シ來リタルカ多年ノ懸案タリシ此ノ種學校地方分布ノ計畫モ第一段ノ完成ヲ見ルニ至リタルヲ以テ大正十三年行政整理ニ際シ之ヲ各道ニ移管シ大正十四年四月一日ヨリ何レモ公立學校トシテ其ノ所在地ノ屬スル道地方費ニ於テ經營スルコトトセリ即チ大正十四年五月末ニ於テ朝鮮人ノ中等教育機關タル公立ノ高等普通學校ハ十五校ニシテ京畿道及慶尙南道ニ各二校其ノ他ノ各道各一校公立ノ女子高等普通學校ハ二校ニシテ京畿道及平安南道ニ在リ此ノ外個人又ハ法人ノ經營ニ係ル私立ノ高等普通學校ハ女子高等普通學校七ヲ有ス

内地人ノ中等教育機關タル公立ノ中學校ハ大正十四年五月末現在十校ニシテ京畿道二校其ノ他ハ忠北平北黃海江原ノ四道ヲ除ク各道各一校ナリ但シ全羅北道所在群山中學校ハ學校組合立ニ係レリ高等女學校ハ總テ其ノ所在地ノ學校組合ノ設立ニシテ大正十四年五月末現在二十三校ヲ算シ内一校ハ實科高等女學校ナリ

## 二 實業及專門教育機關

### 實業教育

朝鮮ニ於ケル實業教育機關ハ大正十一年四月新教育令ノ實施ト共ニ内鮮人ニ依ル

制度上ノ區別ヲ撤廢シテ同種同系統ノ學校トシ在來ノ農業學校・商業學校及商業專修學校・商工學

校、水産學校又ハ簡易實業學校及簡易實業專修學校ハ各新令ニ依リ設立シタル農業學校、商業學校、商工學校、水産學校又ハ實業補習學校トナレリ

大正十四年五月末現在ニ於ケル實業學校ハ國費ヲ以テ經營スルモノニ京城工業學校アリ、道地方費ノ支辨ニ係ルモノニ農業學校十九校、農蠶學校二校、農林學校一校、商業學校十三校、商工學校一校、水産學校四校、學校組合ニ於テ設立セルモノニ商業學校二校アリ、又實業補習學校ハ農工商ヲ併セ計二十二校ニシテ、何レモ道地方、府郡島學校費又ハ學校組合ニ於テ經營セリ、此ノ外私立商業學校三校アリ

### 勞働倦怠ノ風習矯正

古來朝鮮ニ於テハ實業ヲ卑ミ、勤勞ヲ厭フノ弊風存スルヲ以テ之ヲ矯正

シテ勤儉力行ノ精神ヲ養成セサルヘカラスナルノミナラス、朝鮮ノ實情ヨリ、之ヲ察スルモ適切ナル實業教育ヲ施シテ産業ノ開發ヲ圖ルヲ急務ト爲スヲ以テ、其ノ教科ノ如キモ理論ニ偏スルコトナク、特ニ重キヲ實習ニ置キ、以テ其ノ生活ニ必須ナル知識技能ヲ養ハシメ、産業ノ改良發達ニ資セシムコトヲ期セリ、特ニ農業教育ニ在リテハ、實習ヲ主トセシニ、因リ創設ノ當初生徒及其ノ父兄ハ之ヲ嫌忌スルノ風アリシカ、職員率先シテ其ノ範ヲ示シ、熱心ニ指導セシヲ以テ、近來漸ク其ノ傾向ヲ改メ、生徒亦喜ヒテ實習ニ從フニ至レリ

### 專門教育

專門學校ハ明治四十四年朝鮮教育令ニ依リ、修業年限ヲ三年乃至四年トシ、年齡十六

歳以上ニシテ高等普通學校(當時制)ヲ卒業シタル者若ハ之ト同等以上ノ學力ヲ有スル者ヲ入學セシメ、高等ノ學術技藝ヲ授クルヲ目的トシタルモ、當時朝鮮ノ民度未タ進マシテ之カ實施ヲ見ル

ニ至ラス其ノ後中等教育ノ普及ニ伴ヒ大正四年專門學校規則ヲ發布シ始メテ之ヲ實施スルニ至リ教科目ヲ修身國語專門ニ關スル事項及體操トシ翌五年四月官立京城專修學校及京城醫學專門學校ヲ創立セリ又私立專門學校ノ設立ハ其ノ維持ヲ確實ニシ設備及教育ノ完全ヲ期スル爲特ニ財團法人ニ限リテ之ヲ許可スルコトトセリ大正十一年新令實施ト共ニ更ニ其ノ組織ヲ改善シ入學資格ヲ向上シ專門學校令ニ依ル内地ノ專門學校ト同等ノ專門學校トセシカ私立ノ專門學校ハ當分ノ内仍舊令ニ依リ存續スルコトヲ認メタリ同十四年度末現在ニ於テ新令ニ依ルモノニ官立ノ京城法學專門學校京城醫學專門學校京城高等工業學校水原高等農林學校京城高等商業學校私立ノセフランス聯合醫學專門學校普成專門學校延禧專門學校崇實專門學校及梨花女子專門學校ノ十校アリ又舊令ニ依リ存續スルモノニ私立延禧專門學校アリ而シテ官立學校ニ於テハ何レモ内鮮人共學ノ制ヲ實行セリ

#### 京城法學專門學校

ハ初舊韓國政府法部ニ屬シ司法官養成ノ目的ヲ以テ設置シタルヲ後學部所管ノ法學校ニ改メ併合後明治四十四年十一月京城專修學校ト改稱シ大正五年四月更ニ專門學校規則ニ依ル專門學校ト爲シ朝鮮人男子ニ限リ法律及經濟ニ關スル專門ノ知識ヲ授ケ公私ノ事務ニ從事スル人物ヲ養成スルヲ以テ目的トシ修業年限ヲ三年トシタルカ同十一年四月新令ニ依リテ入學資格學科課程等ヲ向上シ同時ニ之ヲ京城法學專門學校ト改稱シ内鮮人共學トセリ

#### 京城醫學專門學校

ハ元ト京城醫學校ト稱シ舊韓國政府時代ニ創立セラレシヲ併合ノ後總督府ノ所管ニ屬シ大正五年四月專門學校規則ニ依リ京城醫學專門學校トナリ同七年特別醫學科ノ

増設アリ醫學ノ知識技能ヲ授ケ醫師ノ養成ヲ目的トシ本科ノ修業年限ヲ四年トシタルカ同十一年四月新令ニ依リテ人學資格ヲ向上シ學科課程ヲ變更セリ

**京城高等工業學校** 新令實施前ニ於テハ京城工業專門學校ト稱シ明治三十九年舊韓國政府ノ創設ニ係ル工業傳習所ノ規模ヲ擴張シ大正五年ヨリ工業ニ關スル專門教育ヲ施シ朝鮮ニ於ケル工業ノ進歩發達ニ必要ナル技術者及經營者ヲ養成スルヲ目的トシ更ニ之ニ工業傳習所ヲ屬設シテ工業ニ從事スヘキ徒弟ヲ養成シ共ニ其ノ修業年限ヲ三年トシ前者ニハ高等普通學校又ハ中學校後者ニハ普通學校又ハ尋常小學校卒業程度ノ者ヲ入學セシメタルモノナリシカ新令實施ト共ニ其ノ入學資格學科課程等ヲ向上シテ京城高等工業學校ト改稱シ紡織・應用化學・土木建築及鑛山ノ五學科ヲ置キ同時ニ附屬工業傳習所ヲ獨立昇格シテ京城工業學校トナセリ

**水原高等農林學校** 新令實施前ニ在リテハ水原農林專門學校ト稱シ農林ニ關スル專門教育ヲ施シ朝鮮ニ於ケル農林業ノ開發進歩ニ必要ナル技術者又ハ經營者ヲ養成スルヲ目的トシ其ノ修業年限ヲ三年トセリ本校ノ前身ハ勸業模範場附設農林學校ニシテ明治三十九年九月授業ヲ開始シ併合後ハ特ニ農林ヲ主トシテ教授シ大正七年四月ニ至リ水原農林專門學校官制ノ公布ニ依リ專門學校ニ昇格シタルモノナルカ新令實施ト共ニ其ノ程度ヲ高メテ農學科及林學科ヲ置キ同時ニ水原高等農林學校ト改稱セリ

前記各專門學校ハ内地ノ專門學校令ニ依ル專門學校ト同等ノモノナルカ尙何レモ別ニ特科ヲ置キ舊令ニ依ル高等普通學校ノ卒業生ヲ收容シテ稍低度ノ專門教育ヲ施シ以テ舊令ニ依ル者ノ

便ヲ圖ルコトトセリ

**京城高等商業學校** 本校ハ明治四十年十月東洋協會專門學校京城分校ノ設置ヲ創始トシ大正五年財團法人ノ經營ニ移リ更ニ同七年東京本校ヨリ分離シテ全然獨立セル專門學校ト爲シ修業年限ヲ三年トシ行政科ト高等商業科トヲ設置シ中學校卒業者又ハ之ト同等以上ノ學力ヲ有スル者ヲ收容シ從來ニ比シ一層深ク朝鮮ノ開發ニ必要ナル專門教育ヲ授ケ公私ノ業務ニ當ルヘキ人材ノ養成ヲ期シタルカ同十年四月更ニ其ノ組織ヲ改メテ京城高等商業學校ト改稱シ同十一年四月之ヲ官立ニ變更シ新令ニ依リテ其ノ内容ヲ改善シ內鮮人共學ヲ本旨トシ以テ今日ニ及ヘリ

### 三 大學教育

大正十一年四月新朝鮮教育令實施ト共ニ大學教育及其ノ豫備教育ハ大學令ニ依ルコトトナリ大正十二年十一月大學創設委員會ヲ設ケ重要事項ニ關シ慎重審議シ大正十三年五月大學官制及學部ヲ法文學部醫學部ノ二部トシ帝國大學令ニ依ル旨勅令ヲ以テ公布セラレ豫科ハ京城郊外清涼里ニ建設シ修業年限ヲ二年トシ中學校又ハ高等普通學校卒業程度ヲ以テ入學資格トシ大正十三年度ヨリ開校セリ學部ハ京城府內東崇洞及蓮建洞ニ建設ノコトトナリ目下工事進捗中ニシテ豫科修了者ノ出ツルヲ待チ大正十五年四月ヨリ之ヲ開始スヘキ豫定ナリ

### 四 師範教育機關



**師範學校ノ設置** 教員ノ養成ニ付テハ併合後師範學校ヲ特設セス中學校又ハ官立高等普通學校等ニ教員養成所ヲ附設シ臨機ノ處置ヲ執リ來リシカ最近初等教育機關ノ増設擴張ニ伴ヒ益多數ノ優良ナル教員ヲ要スルニ至リタルヲ以テ師範學校特設ノ必要ヲ認メ大正十年度ヨリ差當リ小學校教員ヲ養成スヘキ官立師範學校一校ヲ京城ニ設置セリ本校ノ組織ハ普通科五年演習科一年ニシテ大正十一年四月新令實施後ハ第一部及第二部ヲ併置シテ普通學校教員ヲモ養成シ内鮮人共學制度ヲ採ルコトトセリ尙本校ニハ大正十四年度ヨリ女子演習科ヲ増設シテ内鮮人各一學級ヲ收容シ同時ニ京城女子高等普通學校ニ附置シタル師範學校第二部女子演習科ハ之ヲ廢止シタリ

公立師範學校ハ大正十一年四月新令ニ依リ忠清南道公州ニ特科師範學校ヲ設置シタルヲ嚆矢トス尙大正十二年度ニ於テハ上記忠清南道以外ノ各道ニ於ケル臨時教員養成講習會ヲ廢止シテ一齊ニ特科師範學校ヲ設立シ以テ普通學校ノ擴張増設ニ伴フ教員養成機關ノ充實ヲ圖レリ今官公私立各教育機關ノ現在數ヲ本府官制改革前並本府始政當時ト對照表示スレハ左ノ如シ

官公私立教育機關

學 校	大正十四年五月末		同 年 八 月 末		明治四十四年三月末	
	校數	生徒數	校數	生徒數	校數	生徒數
小 學 校	四四九	五八、三三三	四八二	六〇、八二二	二六	一、五、〇九
實業補習學校	三	一、一三三	七	一、六〇〇	三	三

普通學校 中學校 高等普通學校 高等女學校 女子高等 普通學校 師範學校 實業學校	大正十四年五月末		同月八年末		明治四十四年三月末		專門學校 大學預科 各種學校 總計 幼稚園 書堂	大正十四年五月末		同月八年末		明治四十四年三月末	
	校數	生徒數	校數	生徒數	校數	生徒數		校數	生徒數	校數	生徒數	校數	生徒數
一、三、四	四七、四二	五七	八九、六八	一七三	二〇、三三	九	一、七三六	二、四〇〇	七、七〇〇	一、七六六	五	四九	
二〇	四、六三三	三	三、二〇〇	一	三三	一	三三	一	一	一	一	一	
三	一〇、一八五	三	三、五六六	五	八九	六六二	七六、一〇〇	七〇九	九、四七	一、六六七	七、六三	一〇、六九	
三	六、〇三六	二	一、九五五	三	五五	二、五〇〇	五、三三三	一、七六六	一、八四八	二、〇〇六	二、〇〇六	二、〇〇六	
九	二、〇三三	六	六、六七	二	五九	九	五、九七	二	一、三六	九	六、六	六、六	
二四	二、七〇	一	一	一	一	二八、五〇〇	三三、七五	三三、七五	三三、七五	三三、七五	三三、七五	三三、七五	
四	八、三六	三	二、八四三	三	九六	一	一	一	一	一	一	一	

備考

- 一、明治四十四年三月末現在ノ專門學校數中ニハ現在官立專門學校ノ前身タル醫學講習所・工業傳習所・農林學校ヲ含ム
- 二、私立各種學校ノ著シク減少セルハ基礎薄弱、設備不充分ナルモノノ廢合又ハ官公立ニ組織ヲ變更セシモノ多キニ因ル
- 三、書室トハ各里洞ニ於テ主トシテ漢文ノ素讀及習字ヲ授クル舊式教育機關ナリ是等ハ地方廳ニ於テ適宜其ノ内容改善ヲ勸奨シツツアリ
- 四、明治四十四年三月末現在書堂ノ校數及生徒數ハ調査ヲ缺クカ故ニ便宜明治四十五年三月末現在數ヲ掲記ス

## 第二十三節 教科用圖書

**編纂改正** 教科用圖書ノ編纂ハ併合以來實施シ來リタル所ナルカ大正十一年公布セラレタル

朝鮮教育令並諸學校規程ノ實施ニ伴ヒ且曩ニ開設セラレタル教科書調査委員會決議ノ趣旨ニ基  
キ新ニ改正編纂ノ必要ヲ生シ爾來銳意其ノ編纂事業ニ從ヒ大正十四年度末ニ於テハ一小部分ノ  
外大體ニ於テ編纂完了シタルヲ以テ今後ハ時勢ノ進展ニ伴ヒ逐次新編纂教科書ノ改訂ニ着手ス  
ル計畫ニテ日下各道ニ臨時教科用圖書調査事務囑託ヲ任命シ夫夫調査研究中ナリ

**頒布** 教科用圖書ノ需要ハ大正八年度以前ニ在リテハ約百萬冊以下ニ止リシカ其ノ後向學心  
ノ勃興ニ伴ヒ需要著シク増加シ同十年度ニ於テハ二百六十六萬餘冊同十一年度ニ於テ一躍四百  
萬冊トナリ同十二年度ニ於テハ四百四十六萬餘冊ヲ算シタルカ同十三年度以降ハ不景氣ニ伴ヒ  
其ノ需要著シク減少セリ今其ノ累年比較ヲ表示スレハ左ノ如シ

教科用圖書頒布高

大正十四年度	大正十三年度	大正十二年度	大正十一年度	大正十年度	大正九年度	大正八年度	大正七年度	大正六年度
1,147,100冊	1,135,577冊	1,045,577冊	1,001,906冊	263,777冊	1,114,466冊	776,057冊	1,031,200冊	885,430冊

第二十四節 國語ノ普及

**施設ノ梗概** 國語ノ普及ニ關シテハ併合以來學校及其ノ他ニ於テ特ニ之ニ意ヲ留メ普通學校

ニ在リテハ毎週九時間乃至十二時間國語ヲ教授スルノ外他ノ教科目ヲ授クル際ニモ常ニ言語ノ練習及文字ノ書方ニ注意セシメ高等普通教育實業教育専門教育ニ於テモ亦國語ノ教授ニ努ムルト共ニ學校用語トシテ日常其ノ使用ヲ獎勵シ其ノ他普通教育ヲ爲ス私立學校ニ於テモ亦大正九年三月其ノ規則ヲ改正シテ國語ハ修身ト共ニ必須學科ト爲シ以テ社會一般ニ普及セシムルノ素地ヲ作レリ又各地方ニ在リテハ國語夜學會國語講習會等ヲ設ケテ地方青年ニ國語ヲ學習セシムルモノ多シ幸ニ朝鮮兒童及學生ノ國語學習ノ能力ニ長セシト社會一般ニ進ミテ之ヲ學フコトヲ喜フヲ以テ近來著シク普及シ今ヤ頗ル好成績ヲ舉ケツツアリ

**普及ノ程度** 大正八、九、十、十一、十二、十三年末ニ於ケル國語ヲ解スル朝鮮人ノ數ヲ大正二年末ニ比較スレハ概算左ノ如シ

國語ヲ解スル朝鮮人ノ數

各年十二月末日

	大正十三年	同十二年	同十一年	同十年	同九年	同八年	同二年
稍解シ得ル者	五四九、一三七人	四八五、三六〇人	三六六、一五八人	二九〇、七〇七人	二四四、六四三人	二〇〇、一九九人	六三、〇〇〇人
普通會話ニ支ナキ者	三六八、八六〇人	三三七、〇〇七人	一七八、八七一	二五〇、五二七	二二二、七三三	一〇一、七三三	二九、一七一

而シテ兩者合計人員ノ朝鮮人總人口ニ對スル割合ハ大正二年末ニ於テ一千人ニ付約六人八厘同九年末ニ於テ同約二十一人七分、同十年末ニ於テ同約二十五人九分、同十一年末ニ於テ同約三十三人、同十二年末ニ於テ同約四十八人八分、同十三年末ニ於テ同約四十六人四分ナリ

## 第二十五節 朝鮮語ノ獎勵

**規程ノ發布** 朝鮮ニ於ケル内地人官吏ニシテ朝鮮語ヲ解スルハ當ニ各種施設ノ實行上利便多キノミナラス亦内鮮人ノ融和ヲ圖ルカ爲ニ必要ナルハ言ヲ俟タサル所ニシテ警察取締産業獎勵等ニ於テ動モスレハ人民ノ誤解ヲ招クノ虞アリシカ如キハ其ノ局ニ當ル者ノ朝鮮語ヲ解セサルニ因由スルコト多キヲ以テ本府ハ朝鮮總督府及所屬官署在勤ノ内地人職員殊ニ常ニ人民ニ接觸スル地方廳ノ職員ニ對シ朝鮮語ノ學習ヲ獎勵スルノ必要ヲ認メ大正十年五月朝鮮總督府及所屬官署職員朝鮮語獎勵規程ヲ發布シ同時ニ朝鮮地方待遇職員ニ對シテモ同規程ヲ準用シ内地人官吏等ニシテ朝鮮語ニ熟達シタル者ニ對シ獎勵手當ヲ給與スルコトトセリ

**規程ノ改正** 大正十三年八月一般朝鮮語學習狀況等ニ鑑ミ朝鮮總督府及所屬官署職員朝鮮語獎勵規程發布ノ趣旨ヲ一層明確ニ透徹セシムルノ必要ヲ認メ従前ノ種別等級ヲ第一種一二等、第二種一二等、第三種一二三等ニ改正シ特ニ第三種ニ於テハ實際ニ適合セシムカ爲筆記試驗即チ鮮文國譯又ハ國文鮮譯等ヨリモ對話ニ重キヲ置キ一般學習者ノ外常ニ民衆ニ接觸スル地方廳又ハ現業官廳職員等ニ對シ利便ヲ與フルコトトセリ

**試驗ノ執行** 大正十年朝鮮語獎勵規程實施當初合格者ノ員數ハ其ノ年度内ニ於テ僅カニ五百四十一名ニ過キサリシモ大正十三年度内ニ於テハ合格者合計千九百七十四名ノ多キヲ算セリ大正十四年度ニ於ケル朝鮮語獎勵試驗ハ第一種ニ在リテハ本府ニ於テ又第二種及第三種ニ在リテ

ハ本府及各道並道内樞要ノ府郡島ニ於テ之ヲ執行セリ而シテ其ノ狀況ハ第一種受験志願者員數三十五名内合格者七名、第二種受験志願者員數百九十三名内合格者八十四名、第三種受験志願者員數一千三百二十一名内合格者二百九十一名ニシテ同年度内ニ於テ各種ヲ通シテ總計二千三百五十六名ノ多數ヲ算シタル等朝鮮語學習者ハ逐年著シク其ノ數ヲ増シ成績頗ル良好ナリ又第一種合格者ハ殆ト第二種合格者ヨリ進ミ第三種一等ニ在リテハ其ノ二等ヨリ進ミタル者ヲ以テ滿タサレ其ノ進歩發達ノ迹亦著シキモノアリ

## 第二十六節 經學院及各府郡島文廟

**經學院** ハ其ノ前身タル成均館ノ組織ヲ變更シ朝鮮總督ノ監督ノ下ニ經學ヲ講シ文廟ヲ祀リ風教徳化ヲ裨補スルノ機關ニシテ明治四十四年同院規程ヲ發布シテ之ヲ京城ニ設ケ講士ヲ置キテ各道ノ學識徳望アル耆宿ヲ擧ケテ之ニ任シ大提學副提學祭酒司成直員ヲ定メ院務ヲ處理セシム當時 天皇陛下ハ維持基金トシテ特ニ二十五萬圓ヲ同院ニ下賜セラレタリ同院ハ毎年春秋二季ニ釋奠ヲ行ヒ又講筵ヲ開キ經學院雜誌ヲ刊行シ或ハ講士ヲシテ地方巡回講演ヲ爲サシムル等現ニ風教ノ作興ニ努メツツアリ

**文廟** 朝鮮ニハ古來儒教行ハレタルヲ以テ地方各府郡ノ郷校内ニ文廟ヲ附置シ地方ニ於ケル兩班儒生等此ニ相會シテ春秋ニ祭祀ヲ行ヒ孔孟ノ教ヲ説キ郷内ノ美事ヲ稱揚シ惡行ヲ戒メ育英事業ヲ經營スルノ慣習俗ヲ成シ其ノ附屬ノ財産ヲ郷校財産ト稱シ之ヲ以テ其ノ資源ニ充テシモ

其ノ管理宜シキヲ得ス將ニ散逸セムトスルノ虞アリシヲ以テ合邦以來府尹郡守及島司ヲシテ之ヲ管理セシメ其ノ整理ヲ行ヒ専ラ普通學校ノ經費ニ充當シ來リシカ大正八年以來向學心勃興シ教育ニ對スル一般ノ自覺著シキモノアリ次テ學校費令ノ制定トナリ其ノ負擔力亦著シク擴大セラル一方民心ノ動搖ニ因リ良風美俗ノ將ニ頽廢セムトスルモノアリシヲ以テ之ヲ防止スルノ要ヲ認メ右郷校財産ヲ此ノ方面ニ使用スルハ其ノ性質ヨリスルモ最モ意義アルヲ認メ同九年之カ管理規則ヲ改正シテ普通學校經費ニ充當ズルコトヲ止メ専ラ文廟ノ維持ト社會教化事業ノ施設ニ之ヲ投スルノ途ヲ開キ以テ其ノ郷閭ニ於ケル風教ノ振興ニ資シ此等ノ豫算編成ニ付テモ民意ヲ尊重シテ儒林ノ選出シタル掌議ノ意見ヲ徵シ府尹郡守島司ヲシテ之ヲ定メシムルコトトセリ

經學院及各府郡島文廟ニ關シテハ朝鮮古來ノ文化舊慣ヲ尊重シ其ノ採ルヘキハ採リ以テ風教ノ維持ニ資セシムルノ方針ニ基キ上叙ノ措置ニ出テタルモノニシテ畢竟朝鮮文化ノ進歩ニ裨補スル所アラシメムコトヲ期スルニ外ナラス

## 第二十七節 美術展覽會

**概説** 朝鮮ニ於ケル美術ハ往昔頗ル發達シタル時代アリシモ中世以降漸次衰頹ノ傾向ヲ示シ近代ニ至リテハ殆ト美術トシテ見ルヘキモノナク唯古墳ノ發掘等ニ依リテ得タル陶磁器彫刻品及壁畫其ノ他建築物及佛像等古昔ノ遺物ニ依リテ僅ニ往時ニ於ケル美術ノ隆盛ヲ偲フニ過キス此ノ際朝鮮美術ノ再興ヲ圖ルハ人心ノ荒廢ヲ挽回シ文化ノ伸展ニ資スル所以ナルヲ認メ大正十

一年一月朝鮮美術展覽會規程ヲ發布シ本會ハ之ヲ第一部(東洋畫)第二部(西洋畫及彫刻)第三部(書及四君子)第三回ヨリ之ヲ加フ三部ニ分チ毎年一回開催スルコトトセリ

### 第一回展覽會

ハ大正十一年六月京城ニ於テ開催シ出品總數四百五點中ヨリ東洋畫八十一點西洋畫七十九點彫刻十一點並書四十六點ヲ選出陳列シテ一般ノ觀覽ニ供シ會期中觀覽者ノ總數ハ二萬八千人ニ上レリ而シテ内解各地ニ於ケル斯道ノ名家ヲ審査委員トシ慎重審査ノ上東洋畫十二點西洋畫十點彫刻二點書十點ニ對シ賞牌又ハ褒狀ヲ授與セリ

### 第二回展覽會

ハ大正十二年五月京城ニ於テ開催シ出品總數五百十五點ニ達シ中入選東洋畫五十八點西洋畫七十五點彫刻十點書五十二點計百九十五點入賞東洋畫九點西洋畫九點彫刻三點書十二點ヲ出シ會期中觀覽者總數二萬九千二百四人ニ及ヘリ

### 第三回展覽會

ハ大正十三年六月京城ニ於テ開催シ出品總數七百九十三點ニ達シ中入選東洋畫三十八點西洋畫百四點彫刻十點書五十二點四君子十五點計二百十九點入賞東洋畫十一點西洋畫十二點彫刻三點書十點四君子五點ヲ出シ會期中觀覽者ノ總數二萬四千三百五十九人ニ及ヘリ

### 第四回展覽會

ハ大正十四年六月京城ニ於テ開催シ出品總數七百九十七點ニ達シ中入選東洋畫三十六點西洋畫百五點彫刻九點書五十點四君子三十四點計二百三十四點入賞東洋畫五點西洋畫十二點彫刻二點書十七點四君子五點ヲ出シ會期中觀覽者ノ總數二萬八千二百三十二人ニ及ヘリ





(城京) 院 學 經

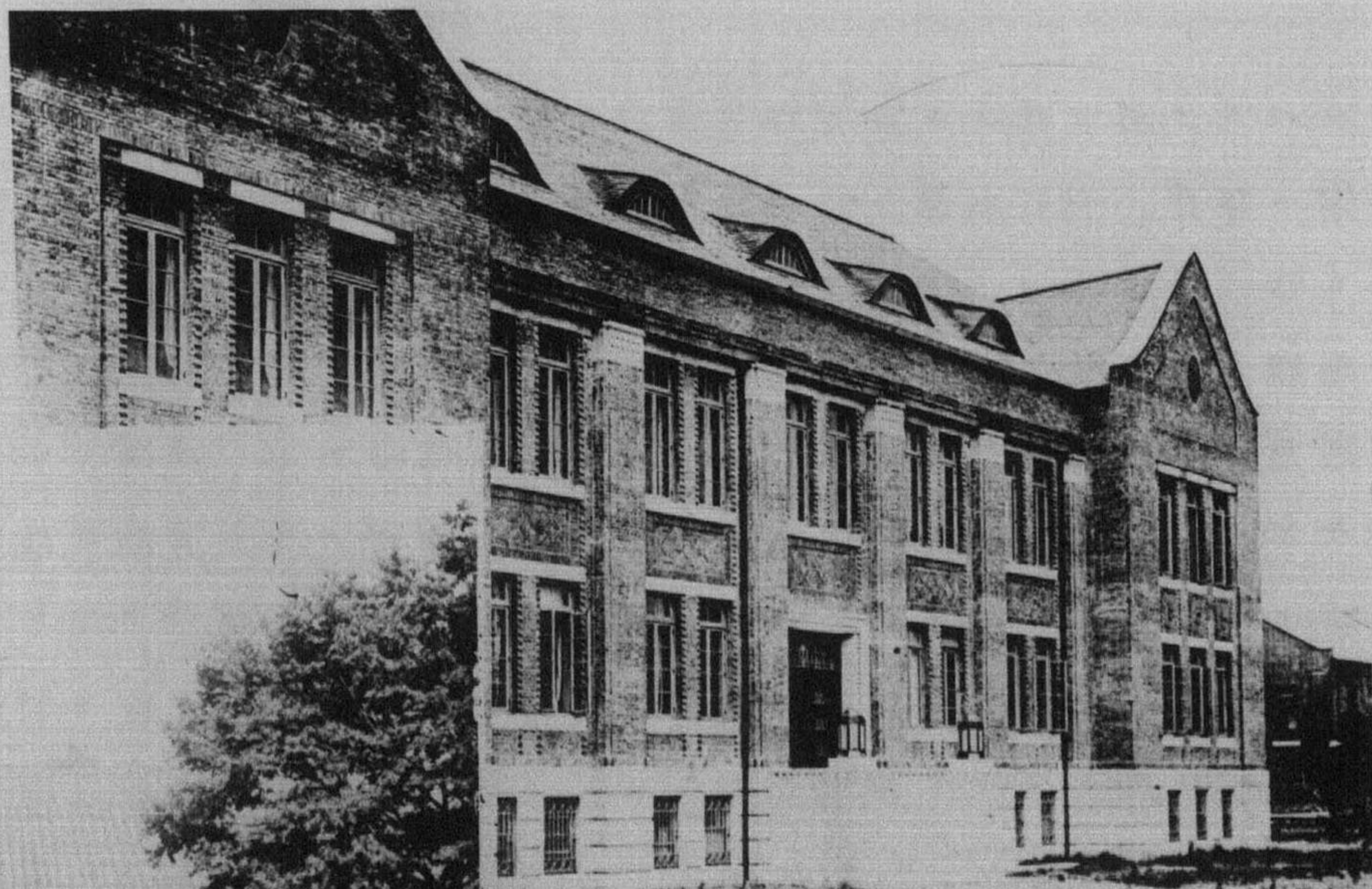

(城京) 館書圖府督總鮮朝

## 第二十八節 圖書館

圖書館ハ社會教育上最モ重要ナル機關ナルヲ以テ本府ニ於テハ從來之カ實現ニ努メタリシカ  
大正十二年十一月朝鮮總督府圖書館官制ノ公布ヲ見ルニ至レリ仍テ直ニ館長以下ノ職員ヲ任命  
シ銳意開館ノ準備ニ努メタルカ速ニ公開民衆ノ教化ニ資セムカ爲先ツ新書ノ分類整理ヲ急キ大  
正十四年三月完成ヲ告ケタルヲ以テ同年四月開館セリ而シテ圖書館ニ於テ蒐集保存セル圖書中  
現ニ公衆ノ閱覽ニ供シツツアルモノ未ダ一萬八千冊ヲ出テサルモ開館日猶淺キニ拘ラス閱覽者  
平均一箇月一萬二千餘ノ多キニ達シ漸次増加ノ趨勢ニ在リ蓋シ社會教育上齎ス效果少ナカラサ  
ルヲ信ス尙將來圖書ノ蒐集保存ニ努メ古書部及洋書部ノ二部ヲ公開スルト共ニ無休開館ヲ行ヒ  
又婦人閱覽室特別閱覽室調査室等ヲ開設シ銳意内部ノ充實ヲ圖リ一面名士學者等ヲ招聘シ時時  
講演講習會ヲ開催シ以テ民衆ノ教化ニ努メムトス

## 第二十九節 在外朝鮮人ノ教育

概説 國境外居住ノ朝鮮人ハ其ノ數今ヤ百萬ヲ超エ就中鴨綠江及豆滿江對岸、南部烏蘆里、南北  
滿洲並東支沿線地方ニ於テハ到ル處集團的部落ヲ爲スノ情況ニ在リ往時舊韓國政府ハ國境ノ動  
亂紛爭ヲ避クル政策トシテ朝鮮民族ノ越江移住ヲ嚴禁シ之ヲ犯ス者ハ所謂越江律ニ照シテ斬刑  
ニ處シ來リタルカ今ヨリ五十餘年前其ノ取締漸次緩慢トナリ爾來越江移住スル者年ヲ逐ウテ増

加スルニ至レリ此等ノ移住民ハ概シテ淳朴ナル農民ナルモ其ノ地僻遠ニシテ常ニ文化ノ惠澤ニ浴スルコト薄ク中ニハ久シキニ互リ朝鮮内ノ現狀ニ通セス其ノ間又不良鮮人ノ徘徊馬賊ノ横行等ノ爲平素極メテ不安ニシテ悲惨ナル生活ヲ營ムノミナラス往往朝鮮ノ統治ニ對シ甚シキ誤解ヲ懷ク者アルノ現狀ナルヲ以テ本府ハ接壤地方ニ學校ヲ設ク民會ヲ起シ或ハ觀察團ヲ招致シテ專ラ朝鮮事情ノ闡明ヲ圖リ啓蒙教育ノ歩ヲ進メツツアリ

**教育ノ補助獎勵**

明治四十一年七月間島龍井村ニ間島普通學校ヲ開設セリ蓋シ在外朝鮮人教育ニ對スル政府ノ施設ハ之ヲ以テ嚆矢トス併合後本府ハ之ヲ繼承充實スルト共ニ更ニ鴨綠江遼瀋江對岸ニ普通學校又ハ書堂ヲ設クシメ之ニ補助金ヲ交付シ或ハ教員ヲ派遣シ或ハ本府編纂ノ教科書ヲ無償交付スル等各方面ニ互リ施設スル所アリ

間島琿春安東縣地方ニ在リテハ左記普通學校ヲ維持經營セシムルノ外各普通學校監督ノ下ニ間島ニ於テ三十箇所琿春ニ於テ三箇所安東縣ニ於テ七箇所ノ書堂ヲ經營セシメ又咸鏡南道惠山鎮對岸長白府所在ノ書堂ニモ補助金ヲ交付シツツアリ

	設立年	教員數	生徒數	補助金額	備	考
間島中央學校	明治四十一年	一九	七六			
局子街普通學校	大正四年	七	一九一			本校ハ大正十一年間島普通學校ヲ現稱ニ改メタルモノナリ
頭道溝普通學校	同五年	九	三五〇	九二五三六		

	設立年	教員數	生徒數	補助金額	備考
百草溝普通學校	同六年	三	一六五		
琿春普通學校	同七年	六	二〇五		
安東縣普通學校	同六年	二	五八八	一五、五八一	

其 他滿蒙西伯利地方ニ於テモ朝鮮人ノ多數在留スル地方例ヘハ浦潮斯德哈爾賓長春吉林奉天鐵嶺洮鹿通化海龍等ノ朝鮮人教育ノ私立學校ニ對シ經費ノ一部ヲ補助シ教科書ヲ下付シ教員ヲ派遣スル等在留朝鮮人ノ保護撫育ニ意ヲ用キツツアリ大正十四年度ニ於ケル此等ノ在外鮮人教育補助豫算額ハ十五萬九千八百六十九圓ヲ算ス



顯陵 (開城)

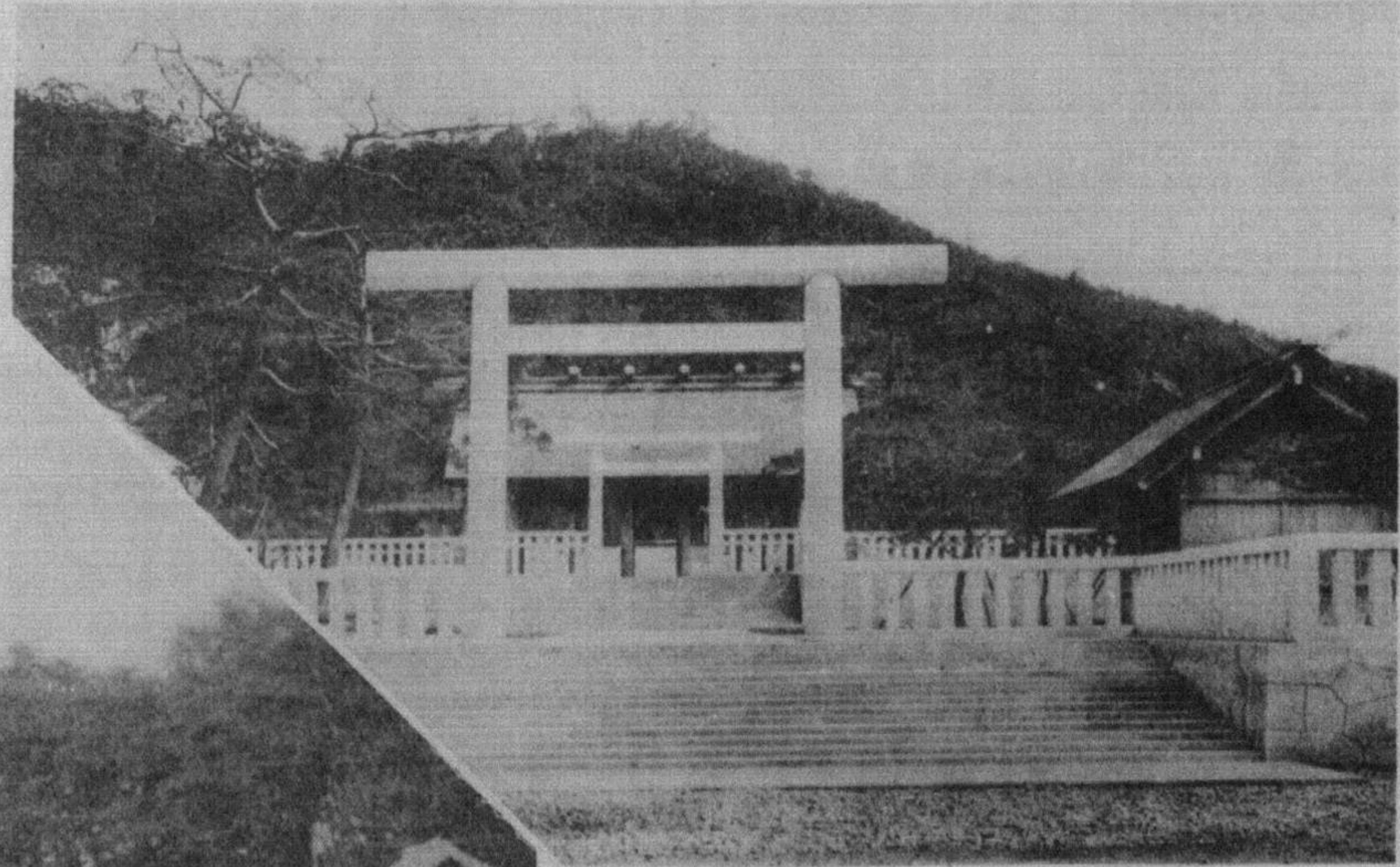

朝鮮神宮 (京城)

# 第六章 祭祀及宗教

## 第三十節 祭祀

祭祀

ハ政教ノ基ツク所ニシテ神祇ヲ尊敬シ祖先ヲ崇拜スル本邦古來ノ國風ハ一概ニ宗教ヲ

以テ目スヘキモノニアラス是レ我國政事上祭祀ト宗教トヲ分チテ之カ統理ヲ爲ス所以ナリ而シテ神社ハ我カ民族ノ祖先中威徳功業較著タル者ノ神靈ヲ奉祀スル壇庭ニシテ民衆崇敬ノ中心ヲ爲シ之ニ依リテ健全ナル國民思想ヲ涵養シ人心ニ至大ノ影響ヲ及ホスヲ以テ大正四年八月府令ヲ以テ神社ニ關スル諸規定ヲ發布シ神祇崇敬ノ範ヲ示シタリ然レトモ其ノ尊嚴ヲ保ツト否トハ一ニ神職其ノ人ヲ得ルト否トニ繫リ且其ノ職分ハ社會一般ノ風化上ニ影響ヲ及ホス所多キヲ以テ之カ補任ニ際シテハ最モ慎重ノ注意ヲ拂ヒ適當ノ人物ヲ擧ケテ國民道徳遍滿ノ指導者タラシメムコトヲ期セリ又神祠ハ神社經營ノ力ニ乏シキ地方ヲシテ小規模ニシテ敬神崇祖ノ意思表現ニ適切ナル對象ヲ得シムルモノニシテ同六年三月府令ヲ以テ神祠ノ創立其ノ他ニ關スル規程ヲ設ケ以テ其ノ要望ヲ満足セシムルコトヲ圖レリ

社祠殿陵

大正十四年末ニ於ケル神社ノ現在員數ハ四十二神祠ノ現在員數ハ百十八アリ而シ

テ茲ニ奉仕スル神職ハ三十八人アリ又朝鮮全土ノ總鎮守トシテ天照大神及明治天皇ヲ奉祀スル官幣大社朝鮮神社ヲ京城ニ創建セラルルコトトナリ同七年度ヨリ國費經營ノ繼續事業トシテ工

程ヲ進メ同十四年九月ヲ以テ全部ノ竣工ヲ告ケ十月十五日ヲトシテ鎮座祭ヲ執行セラレ尙同年六月朝鮮神社ノ社號ヲ朝鮮神宮ト改稱ノ儀仰出サレタリ

朝鮮從來ノ規格ヲ存シテ祭祀ヲ行フモノニ八殿三陵アリ此等ハ皆高麗朝以前ノ始祖及歷朝ノ王者中顯著ナル事績アルモノヲ享祀セル魂殿ト王陵ナリ

### 第三十一節 宗教

#### 一 宗教ノ狀況

##### (一) 在來ノ宗教

**朝鮮古來ノ宗教** 朝鮮在來ノ宗教中佛教ハ其ノ傳來速ク高句麗時代ニ在リテ當時東晉ノ秦王符堅カ高僧ヲ送リテ經卷ヲ傳ヘタルニ始マル爾來百濟新羅ヲ經テ高麗ノ末期ニ至ル迄歷朝ノ外護ニ因テ頗ル隆昌ヲ極メシモ李朝ニ至リテハ時ニ之ヲ庇護シタルコトアレトモ概シテ新ニ寺刹ヲ創設スルヲ禁シ又度僧ノ制限ヲ行ヒ良民ノ僧尼トナルヲ許サザリシ等抑壓ヲ加ヘタル結果僧侶ハ一般人民ヨリ輕侮ヲ受ケ特殊保護ノ下ニ在ル以外ノ寺刹ハ多ク荒廢ニ歸シ遂ニ發展ノ機運ハ萌スニ由ナクシテ無爲ニ歲月ヲ送り來リシカ甲午ノ改革ニ依リ佛教ノ自由ヲ得併合後明治四十四年九月寺刹令施行ト共ニ九千有餘ノ僧侶ノ地位ハ向上セラレ一千有餘ノ寺刹ハ財産ノ保有ヲ全ウシ體制略備ハリ數百年來沈衰シタル佛教ハ茲ニ漸ク舊生ノ觀ヲ爲スニ至レリ以來漸次其

ノ布教興學ニ力ヲ致シ各地ニ布教所ヲ設置シ京城ニ三十一本山聯合事務所ヲ創設セシカ種種ノ變遷ヲ經テ現在ノ財團法人朝鮮佛教中央教務院トナリ講學布教ノ發展ニ努メ一方附屬事業トシテ普成高等普通學校ヲ經營シアリ又地方本山ニ於テモ教育事業ヲ經營スルモノ二三アリ尙目下中央教務院ニ於テハ佛教專門學校建設ノ計畫中ナリ在來寺刹ノ狀況ハ大正十四年末ニ於テ現在本寺三十一寺、末寺一千百四十寺、布教所六十二、僧六千八百八十九人、尼一千百七十二人、信徒十九萬八千百餘人ヲ算セリ

#### 宗教類似團體

朝鮮在來ノ宗教類似團體ニシテ法令ニ於テ未タ宗教ト認メラレサルモノハ天

道教、侍天教ヲ其ノ主ナルモノトシ此ノ外太極教、檀君教、大宗教、濟世教、青林教、大宗教、吽修教、太乙教、普天教、大華教、覺世教、白白教、人天教、崇神教、關聖教、彌勒教、正天教等在來ノモノト近時新ニ宗派ヲ稱スル幾多ノ教團アルモ其ノ説ク所概ネ迷信ニ趨リ未タ一トシテ宗教ノ域ニ達シタルモノナク其シキハ當事者中常ニ荒唐無稽ノ説ヲ流布シ愚民ヲ誑惑シテ私利ヲ營マムトスル夾雜ノ輩尠カラズ嚴ニ取締ヲ要スルモノアリ天道教ハ教勢ニ於テ各教ニ冠タルモ大正十一年教主孫秉熙歿後ハ幹部間ニ内訌ヲ生シ教勢振ハス各教信徒數ハ天道教約十萬、金派侍天教一萬八千、宋派侍天教一萬、青林教五千、普天教五萬三千等ニシテ其ノ他ニ在リテハ殆ト數フルニ足ラス

### (二) 内地神佛道各派ノ布教

#### 神道

内地神道各教派ノ朝鮮ニ於ケル最初ノ布教ハ天理教ニシテ明治二十六年里見治太郎



山ニ駐在シ布教ヲ試ミタリ次ヲ同三十年頃神理教亦釜山ニ開教シ爾後漸次各派ノ開教ヲ見ルニ至リタルモ明治三十九年統監府令第四十五號發布以前ハ居留地及雜居地ノ地域以外ニ教線ヲ張ルコト能ハサリシナリ而シテ現在ハ天理教・神理教・金光教・大社教・扶桑教・神習教・實行教・神道ノ八派ニシテ天理教・金光教最モ盛ナリ其ノ他ハ教勢不振ノ狀ニ在リ就中天理教ハ朝鮮人教化ノ必要ヲ認メ朝鮮人傳道ヲ目的トスル布教者養成所ヲ京城ニ設置シ内鮮人七八十名ノ男女ヲ收容シ布教ニ關スル教育ヲ施シ著著根柢アル傳道計畫ヲ進メツツアリ大正十四年末ニ在リテハ朝鮮ニ於ケル神道各派ヲ通シテ布教所二百十七、布教者一千三百八十人、徒信八萬三千七百餘人、内朝鮮人九千百餘人ヲ算セリ

**内地佛敎** 各宗派中最モ早ク朝鮮ノ布教ニ著手シタルハ眞宗大谷派ノ僧侶奥村淨信カ天正十五年(朝鮮宣祖二十八年西曆一五八七年)ニ釜山ニ來リテ布教ヲ爲シタルニ創マル其ノ後文祿役アリテ朝鮮トノ交通ヲ禁セラレ本願寺ノ朝鮮布教ハ其ノ跡ヲ絶チタルモ明治十年再ヒ釜山ニ開教シタリ同十四年日蓮宗ノ渡邊日運亦釜山ニ日蓮會堂ヲ建テ同二十八年ニ本派本願寺同三十年ニ淨土宗等漸次布教使ヲ派遣シテ開教ニ努メ併合後各派爭ウテ布教ニ從ヒ信徒ノ結集、寺院教會所等ノ設備年ヲ逐ウテ増加スルニ至レリ現在朝鮮布教ニ從事スル宗派ハ眞宗日蓮宗・淨土宗・眞言宗・法華宗・曹洞宗・臨濟宗及黃檗宗天台宗ニ屬スル十八派ナリ而シテ各宗派ハ從來在鮮内地人間ノ布教ヲ主トセシモ近來漸次朝鮮人教化ノ途ヲ開キツツアリ其ノ傍ラ社會事業ヲ經營スルモノニハ京城ニ於ケル各宗聯合佛敎慈濟院、淨土宗開教院ノ和光教團、開城ニ於ケル商業學校、大谷派本願寺、京城別院ノ向上會

館等ノ施設ヲ主ナルモノトシ最近更ニ曹洞宗ノ幼稚園本派本願寺別院ノ龍谷女學校ノ設立計畫アリ著著教勢發展ノ歩ヲ進メツツアリ其ノ他各地方ニ此ノ種ノ經營ヲ爲スモノ二三アリ而シテ大正十四年末ニ於テハ寺院八十七布教所三百三十二布教者四百十二人信徒二十萬一千九百餘人内朝鮮人一萬五千六百餘人ヲ有ス

### (三) 基督教

**最初ノ傳播** 朝鮮ニ於ケル基督教ノ傳播ハ十八世紀ノ後半中朝鮮ヨリ清國ニ使シタル者北京ニ於テ天主教ノ聖書ヲ購入シテ之ヲ傳ヘタルニ濫觴セリ當初天主教ハ京畿道楊平地方ヲ中心トシテ全羅道ニ傳播シタルモ其ノ教義朝鮮固有ノ祖先禮拜ノ風習ニ反スルモノアリシニ因リ李朝正祖王八年(天明四年西曆一七八四年)政府ノ嚴禁スル所トナリ教徒ハ峻刑ニ處セラレ同教ノ書籍ハ悉ク沒收セラレ且ツ其ノ輸入ヲ禁セラレタリ其ノ後禁壓ノ弛ムニ及ヒ教勢再燃シタルコトアルモ遂ニ其ノ旺盛ヲ見ルニ至ラス降ツテ歐米宣教師ノ朝鮮ニ渡來シタルハ憲宗二年(天保七年西曆一八三六年)佛國人ビエルモーバン始メテ韓國領内ニ入りタルヲ嚆矢トス次テ同教ノ宣教師二名渡來シ竊ニ京城ニ入りテ宣布ニ從事シ京畿道忠清道ニ互リ其ノ教旨ヲ傳ヘタルモ政府ノ迫害ハ依然トシテ止マザリキ斯クテ李太王十年(明治六年西曆一八七三年)ニ至リ大院君勢力失墜シ政治上ノ關係ヲ絶ツニ及ヒ基督敎ニ對スル迫害漸次弛緩シ後李太王十九年(明治十五年西曆一八八二年)以來歐米諸國トノ外交關係成立シ基督敎ノ布教ヲ默認セラレシヨリ天主教會亦漸ク教勢ヲ恢復シ更ニ隆盛ヲ加ヘ以テ今日ニ及ヘリ

露國正教會ノ朝鮮傳道ハ西曆一九〇〇年(明治三十三)ニシテ日露戰役ノ際臨時停止シ其ノ後復興シタルモ教勢不振ノ狀アリ

**新教ノ宣布** 新教基督教カ始メテ朝鮮ニ傳道シタルハ李太王二十一年(明治十七年西曆一八八四年)ノ事ニシテ當時米國北長老派ノ宣教師醫師ホレイス・エス・アレン博士最先ニ入鮮シテ病院ヲ設立シタルヲ嚆矢トス其ノ翌年ニハ同派ノ神學博士エツチ・ジアン・ダーウツド氏美監理派宣教師エツチ・ジーン・アツベンゼラー氏夫妻及ダフリユー・ビー・スクラントン博士等カ相前後シテ渡來シ京城平壤其ノ他ノ地ニ布教所ヲ設ケ病院學校等ノ經營ニ著手シ爾來外國宣教師ノ渡來スル者年年多キヲ加ヘテ漸次布教ノ基礎ヲ確立シ第十九世紀ノ終迄ニハ米國南北濠洲加奈太ノ四長老派米國美監理派同南監理派英國聖公會等ノ諸派何レモ布教事業ノ發展ヲ致セリ其ノ後明治三十七年ニ米國第七日安息日耶蘇再臨教同四十年ニ東洋宣教會渡來シ基督教ノ宣布ニ努メツツアリ

内地人新教基督教會ハ明治三十七年二月日本基督教會カ始メテ朝鮮ニ傳道ヲ試ミ同年日本メソヂスト教會日本組合基督教會モ亦傳道ヲ開始セリ目下以上ノ外ニ東洋宣教會ホーリネス教會アリ又朝鮮人側ニハ朝鮮會衆基督教會朝鮮基督教會アリテ各基督教傳道ニ努力シツツアリ

**統監ノ補助** 明治三十九年伊藤統監ノ朝鮮ニ赴任スルヤ熱誠以テ半島ノ教化ニ力ヲ致シ殊ニ親シク外國人宣教師ニ接近シ互ニ胸襟ヲ披キテ此ノ點ニ關スル相互扶助ヲ高調シタリ統監カ其ノ特ニ親交セル故エムシハワス監督トノ會談中政治上一切ノ事件ハ不肖之ニ膺ラムモ今後朝鮮ニ於ケル精神的方面ノ啓蒙教化ニ關シテハ翼クハ貴下等其ノ任ニ當ラレヨ斯クテコソ朝鮮人

民誘導ノ事業ハ始メテ完キヲ得ヘシトノ一語ヲ漏ラサレシハ今尙世人ノ記憶ニ新ナル所ナリ尙伊藤統監ハ平壤ナルメソヂスト教會ノ會堂建築ノ際ニハ金一萬圓ヲ寄附シテ同事業ヲ援助シ又京城ニ在ル朝鮮人所屬ノ基督教青年會ニ對シテモ事業維持獎勵ノ爲國庫ヨリ每年金一萬圓ヲ下付スルコトニ幹旋シ總督府設置後亦其ノ後援ニカムルトコロアリタリ

**併合後ノ基督教** 一般宗教ニ關スル取扱ハ併合後ニ於テモ統監府時代ノ方針ヲ繼承シテ信教ノ自由ヲ尊重スルハ勿論苟モ社會ノ安寧ヲ紊シ風教ヲ害セサル限リ總テノ宗教ニ對シテ依然布教ノ自由ヲ認メタルヲ以テ基督教ノ宣布及附屬事業ハ著シク發達シ基督教ノ教會堂學校病院等地方到ル處殆ト其ノ設立ヲ見サルナキノ狀況ニ在リ而シテ居住内地人ニ對シテハ專ラ内地基督教各派之ニ傳道シ朝鮮人ニ對シテハ主トシテ外國宣教師及其ノ下ニ養成セラレタル朝鮮人傳道師ニ於テ布教セリ然ルニ朝鮮人ノ間ニハ近來宣教師ト分離シテ一派ヲ成スモノアルニ至リタルモ尙小規模ナルヲ免レス

**官制改革後ノ狀況** 大正八年三月騷擾事件勃發ニ際シ獨立宣言書署名者中十一名ノ朝鮮人基督教教師及有力者アリ又騷擾者中多數ノ基督教信徒アリ之カ爲内外人基督教信徒ト非基督教信徒トノ間ニ不測ノ誤解ヲ醸セシモ騷擾鎮靖後同年八月制度ノ改正セラルルヤ總督及政務總監ハ努メテ外國宣教師及朝鮮人基督教信徒ニ面接シテ意思ノ疏通ヲ圖リ誤解ノ融釋ニ力ヲ致シ又政務總監ハ在鮮外國人宣教師ノ聯合大會等ニ臨席シテ親シク宗教ニ關スル總督府ノ方針ヲ説明スルト共ニ宣教師團ノ平素懷抱セル意見ヲ徴シ以テ其ノ採ルヘキヲ採リテ宗教行政ノ改善ニ資シ

**現在ノ教勢** 明治十七年基督教布教以來四十餘年ニシテ今日既ニ三十六萬以上ノ信徒ヲ得タルハ之ヲ内地及支那ニ於ケル傳道狀況ニ比シテ寧ロ異數ノ發展ト謂フヘシ蓋シ朝鮮在來ノ宗教微力ナルニ緣由スルモノナキニ非スト雖主トシテ各派宣教師及教役者ノ獻身ノ努力ニ因ルモノナルハ復タ疑ヲ容レズ最近ノ調査ニ係ル基督教布教狀況ハ布教所三千八百九十六、布教者二千二百二十人(外國人宣教師三百餘人ヲ含ム)信徒内地人五千六百餘人、朝鮮人三十五萬五千餘人、合計三十六萬一千餘人ヲ有ス

**基督教ノ社會的施設** 基督教宣敎事業ノ附帶事業タル社會的施設殊ニ教育醫療事業ハ朝鮮文化ノ促進ニ貢獻スル所尠カラズ其ノ社會的施設ハ新舊各派ノ均シク施設スル所ニシテ各其ノ特色ヲ有シ其ノ活動夫夫見ルヘキモノアリ其ノ主ナルモノヲ舉クレハ新教派ニ屬スル學校ニハセブランス聯合醫學專門學校外三(内二校ハ女子專門學校)培材高等普通學校外七(内五校ハ女子高等普通學校)致玉普通學校外十七(内九校ハ女子普通學校等)ニシテ舊教ニ屬スル學校ニハ南大門商業學校啓星普通學校外五、普通學校(内一校ハ女子普通學校)アリ其ノ他新舊兩教派ニ於テ中等程度並普通程度ノ男女學校及幼稚園ヲ經營スルモノ多シ社會事業ニハ救世軍ノ育兒ホーム、女子ホーム、天主教ノ孤兒院(京城)、大邱修女院附設女子孤兒院アリ醫療施設ニハ最近各派聯合青年會ノ報告ニ依レハ其ノ主要地位ヲ占ムル長老監理兩派ノ經營スル病院數セブランス醫院外二十四(内癩病院大邱、光州、釜山三箇所ヲ含ム)ベッド數八百五十餘、施療部數二十四、入院患者一萬一千五百餘人、外



天 道 教 中 央 本 部

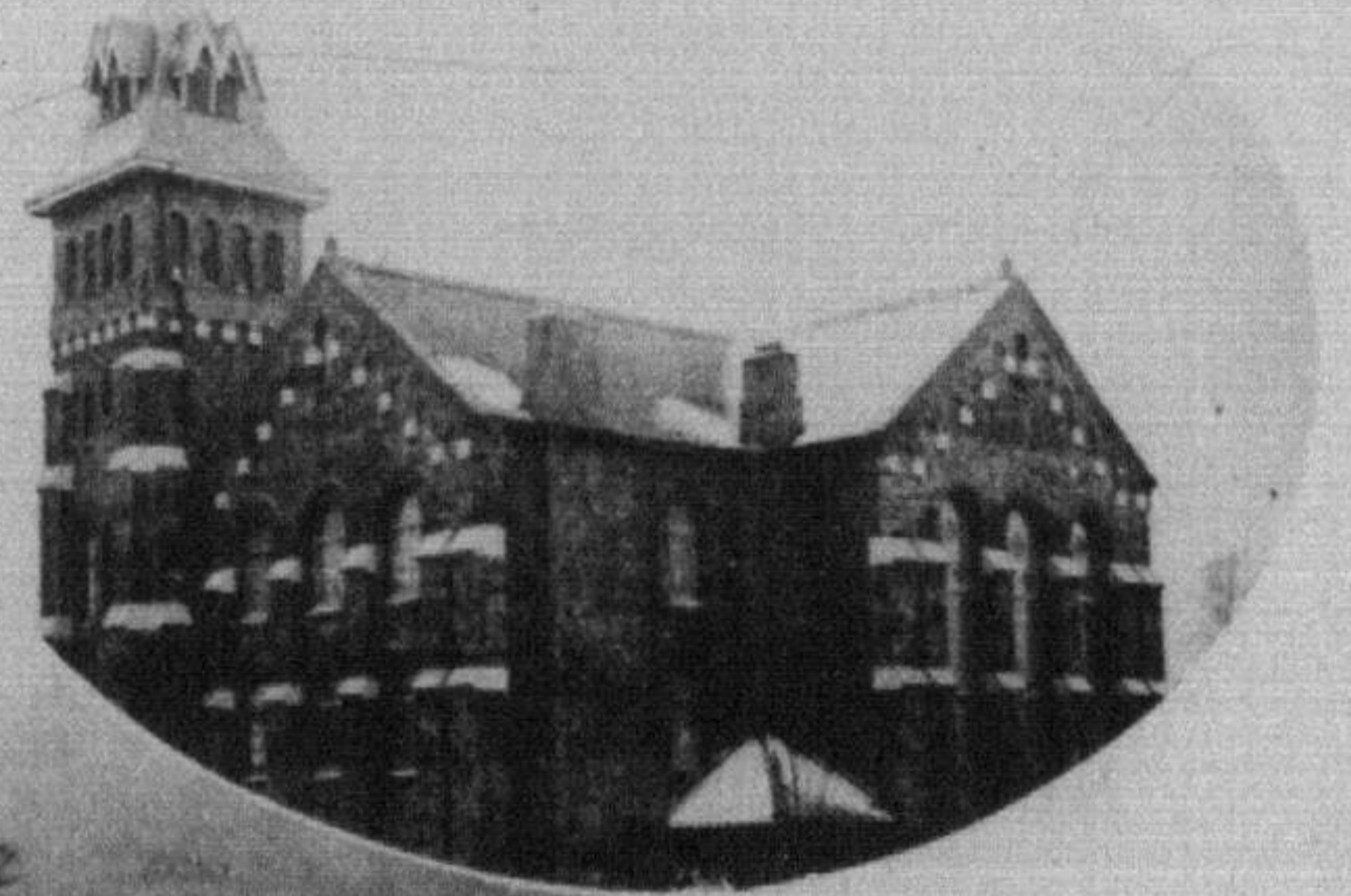

京 城 組 合 基 督 教 會 堂

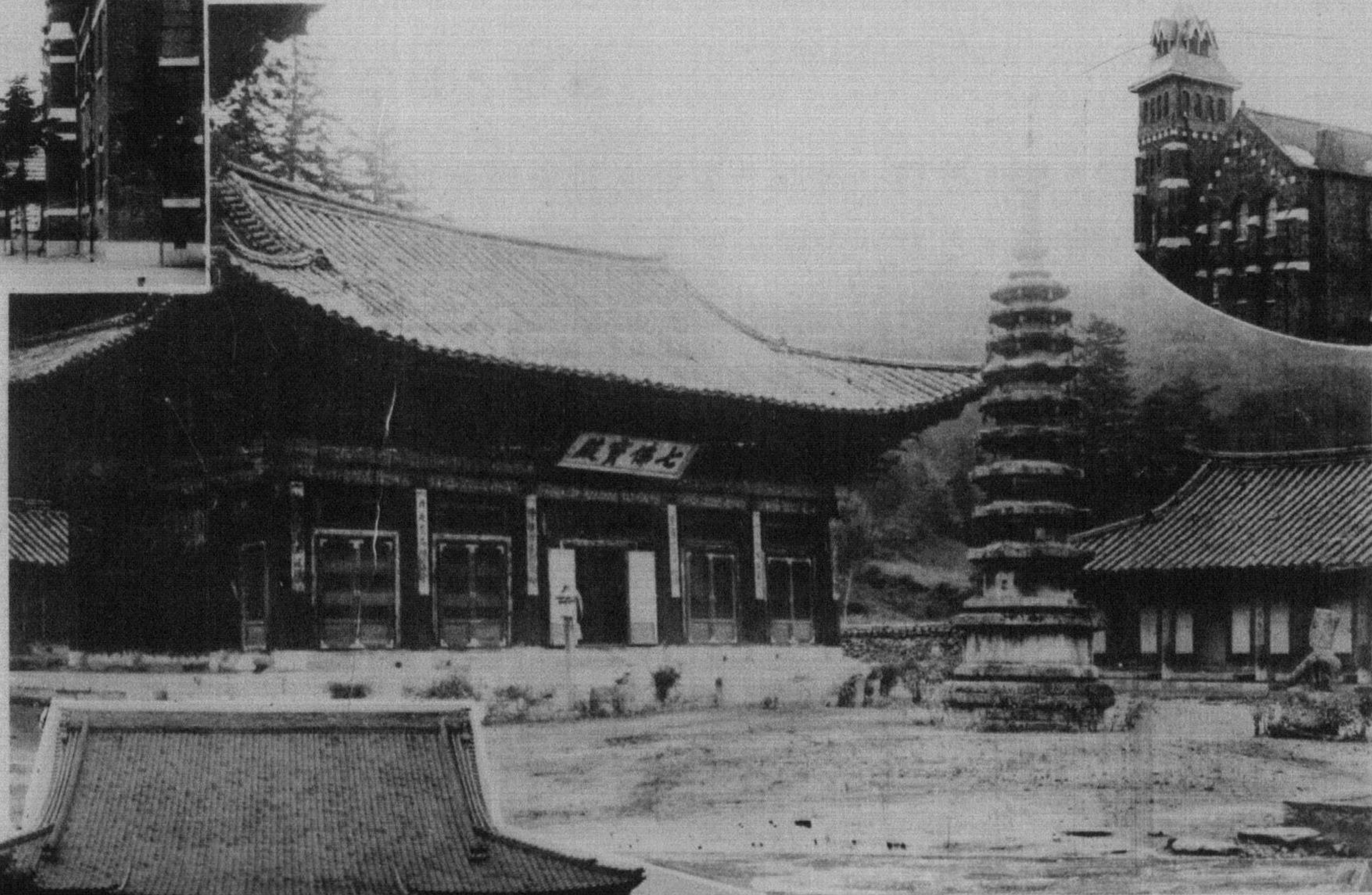

月 精 寺

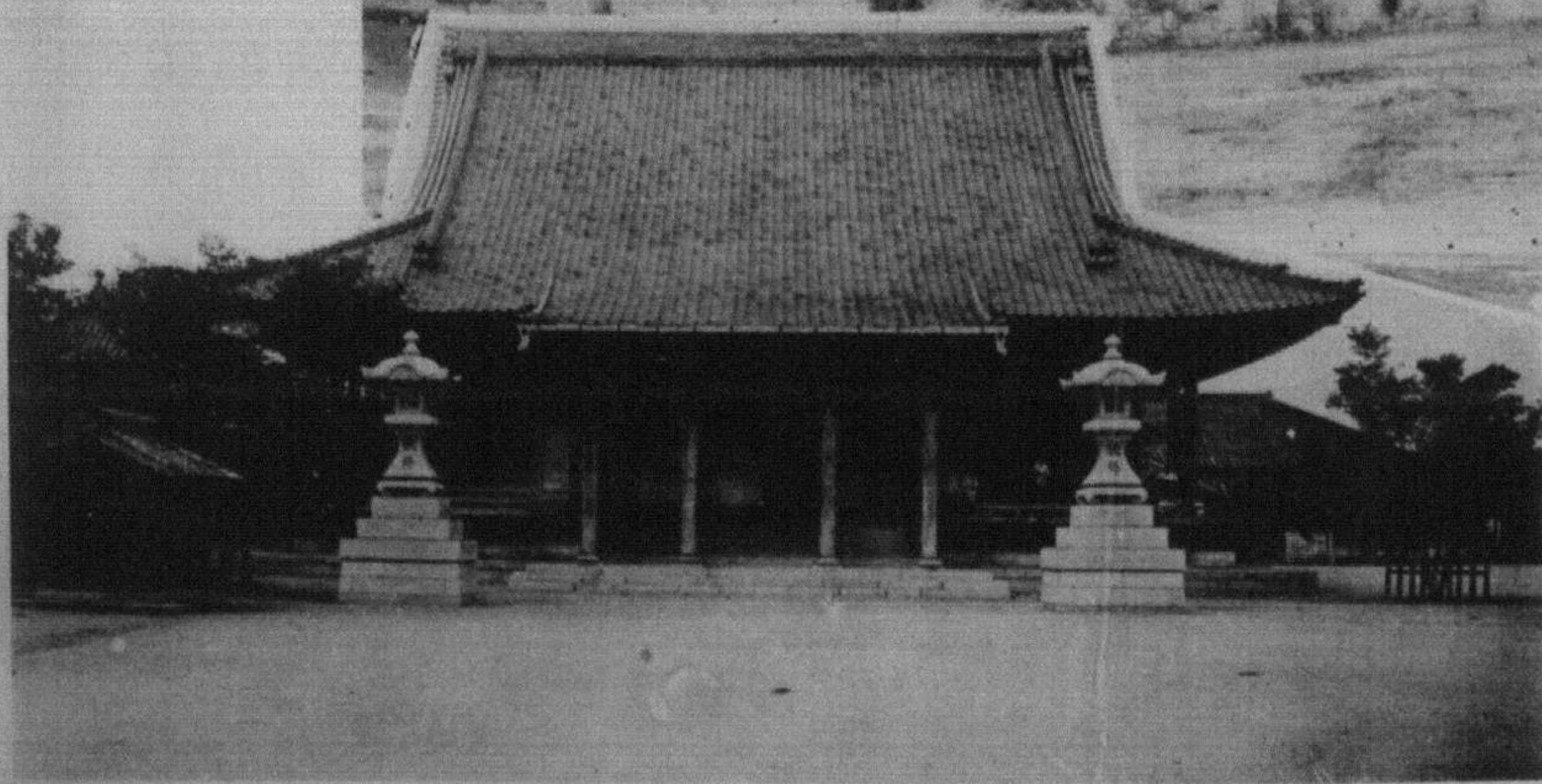

大 谷 派 本 願 寺

來新患者十萬九千人以上ヲ算ス

## 二 宗教行政ノ改善

### 宗教課ノ設置

朝鮮ニ於テハ古來歴史的ニ宗教ト政治ノ混淆シ易キ傾向アリシヲ以テ併合以來銳意之カ釐正ニ努メタルカ由來宗教行政ハ統治上重要ノ關係ヲ有スルノミナラス在來ノ宗教ノ外内地人及外國人ノ布教スルモノアリテ其ノ關係錯綜シ之ニ加フルニ多數外國宣教師トノ交渉事項多キヲ以テ大正八年官制ノ改革ト同時ニ學務局ニ宗教課ヲ新設シテ專ラ宗教行政ニ關スル事務ヲ處理セシメ宗教方面ニ於ケル民意ノ暢達ヲ圖リ布教者ノ便宜ヲ增進シ以テ新施政方針ノ徹底ヲ期セリ

### 布教規則ノ改正

次テ大正九年四月布教規則ヲ改正シテ教會堂說教所講義所等設立ノ許可主義ヲ屈出主義ニ改メ同時ニ諸般ノ複雜ナル手續ヲ省略シ以テ布教ノ便宜ヲ圖ルコトトセリ

### 宗教團體ノ法人格

朝鮮ニ於ケル基督教ハ外國ノ宗教團體ニ依リテ宣布セララルモノ多ク此等ノ團體ニ對シテ法人格ヲ認ムヘキヤ否ハ多年ノ懸案タリシカ大正八年八月制度改正後宗教ノ宣布ヲ目的トスル財産ハ之ヲ朝鮮民事令ニ依ル公益法人トシテ其ノ設立ヲ許可スルコトトシ又民事令施行以前ヨリ獨立ノ財産ヲ有シテ存在シタルモノニ對シテハ之ヲ認可シ以テ基本財産管理維持ノ便宜ヲ有セシメ既ニ認可セル此種財團法人二十六ニ及ヘリ



濟生院盲啞部(京城)

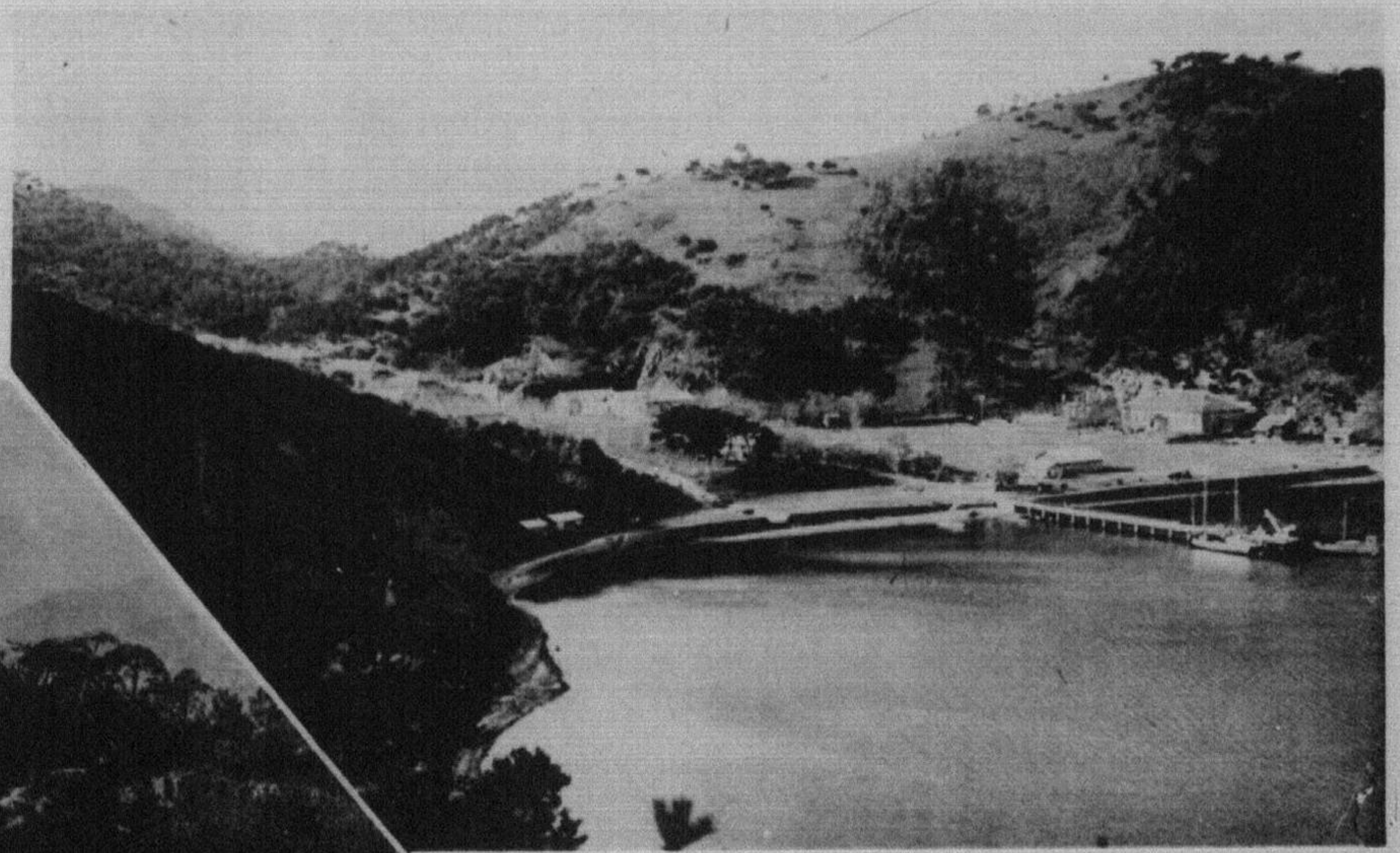

永興學校  
 { 大正十二年十二月  
 永興港要塞司令部  
 點檢 } 濟



# 第七章 慈惠救濟及社會事業

## 第三十二節 施設要綱

概説 從來總督府ニ於テ施設シタル救恤ニ關スル事業中救貧事業ニ屬スルモノハ水風害火災等ノ罹災者救助、行旅病人ノ救護及行旅死亡人ノ取扱、老衰、幼弱、不具、廢疾、疾病者ノ賑恤、孤兒ノ救養、盲啞教育及貧民救療等ヲ主ナルモノトシ、效果ノ見ルヘキモノアリ、各道ニ於テモ亦私營救濟事業ニ道地方費ノ補助ヲ與フル等、年年其ノ擴張ヲ講シ、大正八年度ニ於テハ全羅北道、忠清南、北道、以テハ諸道、早害甚シカリシヲ以テ、國費其ノ他一千餘萬圓ヲ投シ、同年ヨリ翌九年ニ互リテ、臨時早害救濟ニ關スル施設ヲ爲シ、尙大正十三年、忠清南、北、全羅南、北、慶尙北、咸鏡北ノ諸道ニ早害アリタルヲ以テ、國費三百七十五萬圓ヲ支出シテ救濟ニ關スル施設ヲ行ヘリ

防貧事業ニ在リテハ主トシテ府郡島臨時恩賜金授産費ヲ以テ之ヲ行ヒ、恒産ナキ者ニ生業ヲ授ケ、生活ノ安定ヲ得シムルヲ本旨トシ、各道ニ互リテ農林、水産、工業等ニ關スル簡易ナル傳習ヲ行ヒ、兼テ生産器具、種苗等ヲ配與シ、更ニ大正九年度ニ於テ授産費ノ一部ヲ割キテ社會救濟事業ノ經營又ハ補助ヲ開始シ(第十四章第七十九節參照)一方京城、釜山、平壤、大邱府其ノ他ノ都市ニ於テモ社會救濟ヲ目的トスル常設小賣市場、共同宿泊所、職業紹介所、人事相談所等ノ經營ヲ爲スニ至レリ

是ニ於テ本府ハ各道地方公共團體篤志者等ヲ指導シテ所在ニ此等ノ事業ニ對スル適切ノ施

設ヲ進メシムルト共ニ又旱害水害等ノ救濟ニ關シテモ周到ナル計畫ヲ立テ惠撫慈養ノ聖旨ヲ對揚スルニ於テ遺算ナキヲ期セリ

## 一 罹災救助

**梗概** 水害火災旱魃其ノ他非常災害ノ罹災者ニシテ救濟ノ必要ヲ認メタル者ニ對シテハ一面府郡島臨時恩賜金凶歉救濟費及道地方費救恤費ヲ以テ又一面恩賜罹災救助基金ノ利子ヲ以テ之カ救濟ノ途ヲ講シツツアリ

**府郡島臨時恩賜金凶歉救濟費** ハ日韓併合ノ際朝鮮各道ノ府郡ニ下賜セラレタル恩賜金一千七百三十九萬餘圓ノ利子ノ十分ノ一ヲ以テ之ニ充當スルモノニシテ之ニ依リテ從來罹災者ニ對シテ種穀種苗ノ給與、食糧ノ給與、焚出救助、假家屋費又ハ材料ノ給與、農具ノ貸付及給與、被服ノ給與、醫藥費ノ給與等ヲ行フ其ノ大正十五年度豫算額ハ九萬六千五百餘圓ナリ

**恩賜罹災救助費** ハ明治四十五年明治天皇及大正二年昭憲皇太后ノ崩御ニ際シ慈惠救濟ノ資トシテ朝鮮ニ下賜セラレタル金額計三十萬圓及國庫ノ補給ニ係ル金額十萬圓、合計金四十萬圓ヲ恩賜罹災救助基金トシ成規ニ依リ其ノ利子ヲ以テ本救助費ニ充當シ不慮ノ天災又ハ災害アルニ際シ必要ニ應シテ罹災民ノ救助ヲ行フモノニシテ大正三年ヨリ同五年迄ハ毎年非常水害ヲ被リタル地方アリシニ因リ其ノ罹災民ニ救助ヲ與ヘ又同五年及同六年ニハ間島移住朝鮮人ノ降雹被害者ヲ救助シ同十一年及同十二年ニハ西鮮地方ノ水害ニ對シ合計十五萬圓ヲ支出シ同十三年ノ

舊海道水害ニ對シテ一萬七千圓ヲ支出シ更ニ同十四年全鮮(咸北ヲ除ク)ニ互リテ大水害アリ之カ  
救護ニ十三萬四千七百圓ヲ支出シ廣大ナル恩澤ニ浴セシメタリ本基金歲計ノ剩餘ハ基金ニ編入  
スル規定ニシテ基金現在額四十四萬八千五百餘圓ナリ

**御内帑金ノ下賜** 朝鮮ニ於テモ非常ノ天災ニ際シテハ毎ニ被害ノ程度ニ應ジ御内帑金ノ御下  
賜アリテ救恤ノ資ニ供セラル併合以來今日迄既ニ十九回ニ互リ合計金十三萬圓ノ御下賜アリテ  
窮民ヲ賑恤セラレ内外ノ朝鮮人齊シク其ノ恩惠ニ浴スルコト多シ此ノ如キハ舊韓國時代ニ於テ  
ハ殆ト之ヲ見ルコトヲ得ス全ク併合以來ニ於ケル皇室ノ恩典トシテ半島ニ於ケル人民ノ常ニ感  
孚スル所タリ

## 二 賑 恤

**梗概** 老幼不具廢疾等生業ヲ營ム能ハサル者及行旅病人ノ救護取扱ニ關シテハ恩賜賑恤資金  
及行旅病人救護資金ノ設定アリ

**恩賜賑恤資金** ハ大正四年御即位大禮ニ際シ賑恤資金トシテ下賜セラレタル御内帑金二十萬  
圓ヲ元資トシテ同五年其ノ管理規則ヲ定メ之ヨリ生スル利子ヲ以テ賑恤ヲ行ヘリ

**行旅病人救護資金** ハ其ノ額二十七萬餘圓ニシテ明治四十三年日韓併合ノ際下賜セラレタル  
臨時恩賜金三千萬圓ノ分配殘額及其ノ利子ヲ合セテ設定シタルモノナリ

從來朝鮮ニ於ケル行旅病人及同死亡人ノ救護取扱ハ事件發生地ノ府尹又ハ面區長ニ於テ擔當

シ本人若ハ扶養義務者ヲシテ其ノ費用ヲ支辨セシメ若シ支辨シ得サル場合ニ於テ道地方費若ハ國費ヲ以テ支辨スルヲ例トセルカ從來地方部落民又ハ篤志者ニ於テ之カ救護埋葬ヲ爲スノ美風アリ且一般ニ事件ノ發生多カラサリシヲ以テ其ノ支障ヲ見サリキ然レトモ戸口稠密ニシテ人民ノ去來頻繁ナル市街地ニ在リテハ近來漸ク事件ノ發生多ク且其ノ救護ニ關スル良習ナク救護設備ヲ有スルモノ京城・仁川・大邱・平壤等アルモ其ノ設備不完全ナリシヲ以テ本府ハ京城其ノ他主ナル市街地ニ於テ宗教團體宗教家又ハ篤志家ヲ選定シ此等ノ事業トシテ行旅病人救護所ヲ設ケ併セテ行旅死亡人ノ取扱ヲ爲サシメ行旅病人救護資金ヨリ相當設備費及維持費ノ補助ヲ與フルコトトシ京城・仁川・平壤・元山・大邱・全州外九箇所ニ於テハ既ニ救護所ノ設立ヲ了シ光州外三箇所ニ於テハ目下夫夫設立計畫中ニシテ事績相當ニ舉リ自治的救護ノ基礎確立セムトスルノ傾向アリ

**孤兒及盲啞者ノ救養**　ハ本府設置ノ濟生院ニ於テ之ヲ行フ同院ハ明治四十五年ノ創立ニ係リ之ヲ孤兒養育部及盲啞部ノ二部ニ分テ曩ニ日韓併合ノ際御下賜ノ臨時恩賜金中ヨリ孤兒盲啞者救養及精神病者治療ノ資トシテ頒與セラレタル元本金五十萬圓及貧民治療ノ資トシテ頒與セラレタル元本金二百八十五萬五千八百圓及政府支出金ヲ主要財源トスル朝鮮醫院及濟生院特別會計ノ下ニ總督府醫院及各道慈惠醫院ト共ニ經理セラル現時ニ於ケル本院一箇年ノ經費ハ約九萬一千餘圓ニシテ資金利子政府支出金雜收入及寄附金等ヲ以テ之ヲ支辨ス

**孤兒養育部**　本院創始以來孤兒ノ救助人員ハ六百七十三人ニシテ大正十五年三月末現在ノ孤兒人員ハ百六十六人ナリ此等ノ孤兒ハ概ネ朝鮮人ニシテ朝鮮ノ現狀ニ鑑ミ將來農民タラシムル

目的ヲ以テ其ノ教養ヲ施シ特ニ附屬農場ヲ設置シテ教科修了者中適當ナル者ヲ之ニ收容ス尙部内ニハ六年程度ノ學校ヲ附設シ普通學校ノ教育ヲ施セリ

**盲啞部**　ハ大正十五年三月末ニ於ケル現在生徒數盲本科生三十人啞本科生六十一人ニシテ修業年限ヲ盲本科ハ三年啞本科ハ五年トシ卒業後何等ノ制限若ハ義務ヲ附スルコトナク其ノ教育方針ハ専ラ實用ニ重キヲ置キテ各科ニ適切ナル技術ノ教習ニ努メ以テ修業後ノ獨立自活ノ途ヲ得シムルヲ期シ盲生ニハ鍼治按摩啞生ニハ裁縫ヲ課セリ此等ハ既ニ數回ノ卒業生ヲ出シ中ニハ自己ノ生活ヲ支持シ得ルノミナラス更ニ家庭ノ生活ヲ助クル者アリ

### 三 窮民救療

**窮民ノ救療**　ニ關シテハ朝鮮總督府醫院及道慈惠醫院ヲシテ之ヲ行ハシメ醫院所在地外ノ僻遠ノ地ニ對シテハ道慈惠醫院ヲシテ巡回診療ヲ行ハシム又恩賜財團濟生會ノ寄附ニ依リテ施行スルモノアリ

**濟生會**　ハ慈善救濟ヲ目的トスル内地所在ノ財團法人ニシテ大正三年朝鮮ニ於ケル窮民救療基金トシテ帝國四分利公債七萬圓ヲ朝鮮ニ配當寄贈シ爾來本府ハ之ヲ道慈惠醫院特別資金トシ之ヨリ生スル利子ヲ毎年道慈惠醫院ニ配付シ同院ハ豫メ施療券ヲ發行シ之ヲ面又ハ警察官署ニ配付シテ窮民ニ交付シ公醫若ハ其ノ他ノ開業醫等ニ委囑シテ其ノ救療ヲ行ハシメ以テ一般窮民ノ救療ヲ行フノ外癩患者治療ノ爲特種ノ藥品ヲ製造シテ施藥シツツアリ又各道ニ於テモ地方費

ヲ以テ夫夫窮民救療ノ施設ヲ行ヒツツアリ

**在外朝鮮人ノ救恤** 國境對岸間島及滿洲各地ニ散在セル朝鮮人ハ其ノ數百萬ヲ下ラサルヘク

此等ノ地方ハ醫療機關ノ分布稀薄ニシテ交通亦不備ナルヲ以テ大正四年以來巡回診療ヲ實行シ或ハ樞要ノ地ニ囑託醫ヲ置キ之ニ補助金ヲ與ヘテ其ノ救療ヲ爲サシメタルカ同七年新ニ間島ニ慈惠醫院ヲ設置シ又水害火災等不慮ノ災害ニ關シテモ等シク其ノ救恤ヲ圖リ更ニ進ミテ教育金融上ノ施設朝鮮人會ノ補助ヲ行ヒ間島居住小農者ノ農耕改善ノ爲間島朝鮮人民會内ニ金融部ヲ設置シ資金ヲ下付シ或ハ奉天東亞勸業株式會社ニ年々巨額ノ補助金ヲ下付シ以テ該社ヲシテ在滿鮮人ノ農業上ノ發達ヲ企圖スル等此等民衆ヲシテ文明ノ惠澤ニ浴セシメムコトヲ圖リツツアリ

### 第三十三節 一般社會事業

**社會課ノ設置** 朝鮮ニ於ケル社會事業行政ハ從來本府內務局第二課内ニ於テ處理シ來リタルカ大正十年七月事務分掌規程ヲ改正シテ第二課ヲ社會課ト改稱シ各道亦社會事業係ヲ置キ斯業取扱ニ關シ面目ヲ一新スルニ至レリ

**社會事業獎勵補助** 威化救濟及地方改良等ノ社會事業ニ對スル本府ノ補助ハ大正十年度以來更ニ其ノ範圍ヲ擴張シ事業ノ發達ヲ援助セリ

**地方改良** 社會教化ニ關シ本府ニ於テハ從來專任指導者ヲ隨時地方ニ派遣シテ巡回講話ヲ爲

サシムル外内地ヨリ學識經驗アル講師ヲ聘シ主トシテ學校職員ノ爲社會教化ノ講習會ヲ開キ各道亦地方費ヲ以テ新ニ社會教化ニ造詣深キ指導者ヲ特置シ之ヲシテ道内各地ニ就キ活動寫眞巡回講話ヲ爲サシメ教化ノ徹底ヲ期シツツアリ

**其ノ他ノ施設** 輓近都會地ニ於ケル住宅拂底ノ實況ニ鑑ミ京城及大邱ニ於テハ府營住宅ヲ築設シテ住宅難ノ緩和ヲ圖リ其ノ他京城平壤大邱群山釜山元山及清津府ニ於テハ公設市場ヲ設ケ平壤府ハ公設浴場理髮場人事相談所共同宿泊所及兒童相談所ヲ設置シ仁川府ニ於テハ勞働宿泊所職業紹介所大邱府ニ於テハ共同洗濯場新義州府ニ於テハ勞働宿泊所職業紹介所簡易食堂及共同洗濯場ヲ經營シ全羅南北道ニ於テハ資金ヲ貸與シテ低利ノ質業ヲ營マシメツツアリ

**青年團體ノ指導** 朝鮮人青年團體ノ指導者養成ノ趣旨ヲ以テ大正十二年三月各道ヨリ青年團幹部三十餘名ヲ選拔シテ内地視察團ヲ編成シ九州地方ニ於ケル優良農村並青年團體ノ著實ナル活動狀況及都會地ニ於ケル文化的施設ヲ視察セシメタルカ朝鮮ノ青年指導啓發及地方改良上有形無形ノ效果ヲ齎シタルヲ以テ尙引續イテ視察團派遣ノ豫定ナリ

**小作問題** 農村社會問題トシテノ小作問題ハ朝鮮ニ於ケル社會問題ノ大ナル懸案ナルカ朝鮮ノ小作慣行ハ地方ニ依リ又地主ノ異ナルニ因リ或ハ水利灌溉等ノ異ナルニ因リ多種多樣ニシテ一概ニ律シ難キ事情ニ在リ本府ニ於テハ曩ニ調査項目ヲ定メ各道ニ於ケル小作制度ノ實情調査中ナリ

**私營社會的施設** 民間有志者布教團體ニ於テ經營スル社會事業ハ左ノ如シ

社會事業聯絡研究機關	二	宿泊	救護	一	施藥	救療事業	二二
社會事業經營助成機關	二	職業	紹介	二	窮民	救助	一六
委員制度	一	兒童	相談	一	罹災	救助	一
障保事業	三	感化	教育	一	養老		一
人事相談	三	孤貧兒	ノ養育	二〇	出獄人保護	事業	二六
簡易食堂	一	徒弟又ハ勞働者	ノ教育	七	社會教化	事業	一
私設住宅	一	特殊教育	事業	二	雜		一
合計	一一一						

本府及各道ニ於テハ此等ノ事業ニ對シ補助金又ハ相當援助ヲ與ヘ其ノ施設ヲ完カラシムルヲ期スルト共ニ又其ノ指導獎勵ニ力ヲ致シ今ヤ日ヲ逐ウテ其ノ振興ヲ見ムトセリ但朝鮮ニ於テハ工業ノ發達尙頗ル遲遅タルヲ以テ工場勞働者ノ救濟未タ内地ノ如ク焦眉ノ急ヲ告クルニ至ラサルヲ以テ之ニ關スル施設ハ殆ト舉グルニ足ルモノナシト雖漸次之カ調査及施設ヲ進ムル計畫中ニ在リ

**感化院** 朝鮮ニ於テモ不良兒ノ感化救濟ノ爲感化院設立ノ必要ヲ認メ大正十二年八月二十八日朝鮮總督府感化院官制ヲ制定セラレ同年九月三日感化令公布サレ之ニ伴フ感化院規則ヲ發布シ同年十月一日朝鮮總督府永興學校ノ名稱ノ下ニ咸鏡南道文川郡明孝面松田灣舊永興灣海軍防備隊所在地ニ設立シ同年十一月三十日ヨリ數回ニ亙リ生徒内地人五名朝鮮人六十八名計七十三名ヲ收容シ各自ノ教育程度ニ稽ヘ普通學校ニ準シ學級ヲ編成シ一面實科トシテ木工農業漁業ノ



三科ヲ修得セシメ將來自活ノ途ヲ講セシムルニ資スルト共ニ質實敦厚ノ美風ヲ養ヒ以テ社會ノ進運ニ寄與スルアラムコトヲ期セリ

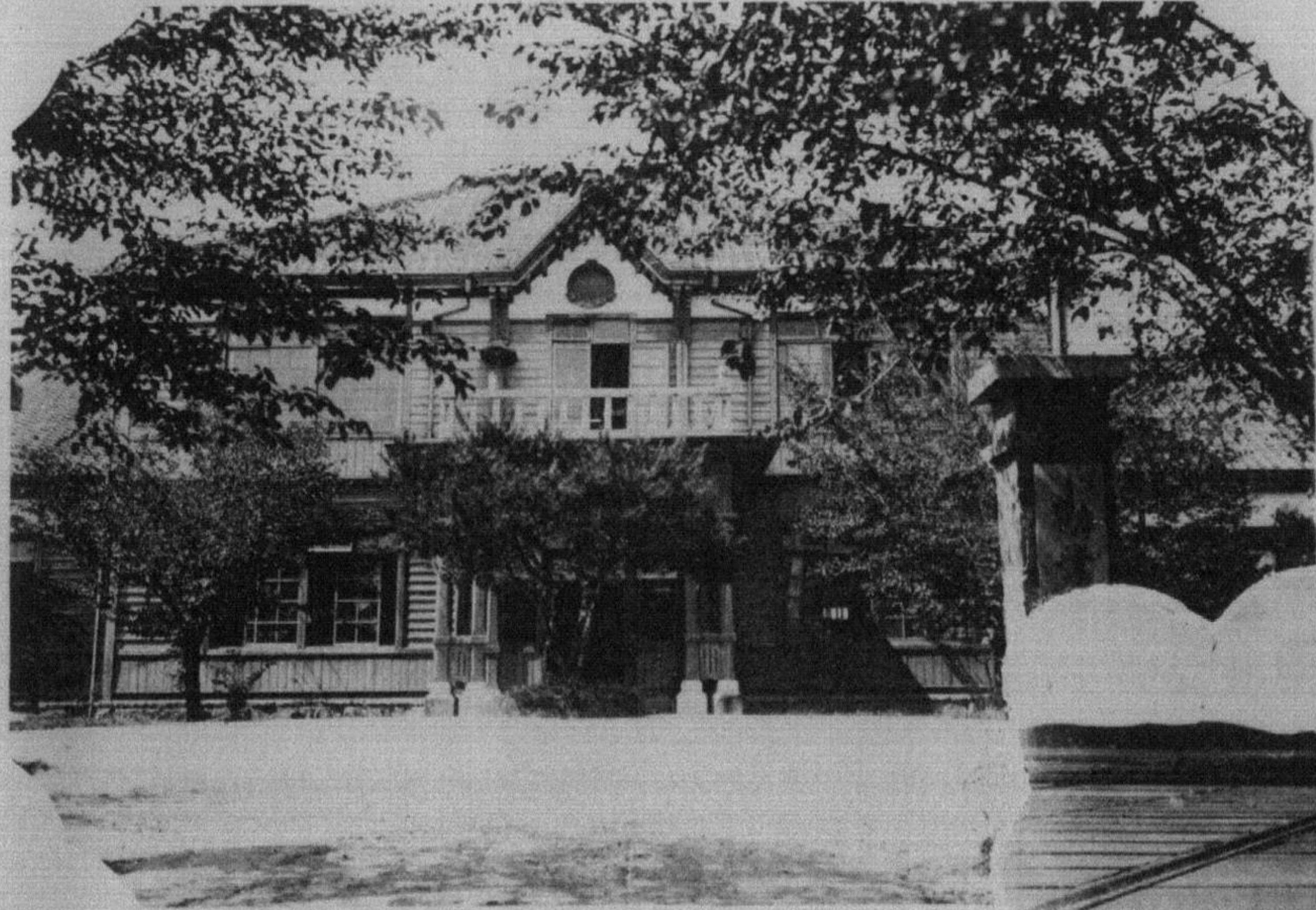

勸業模範場(水原)

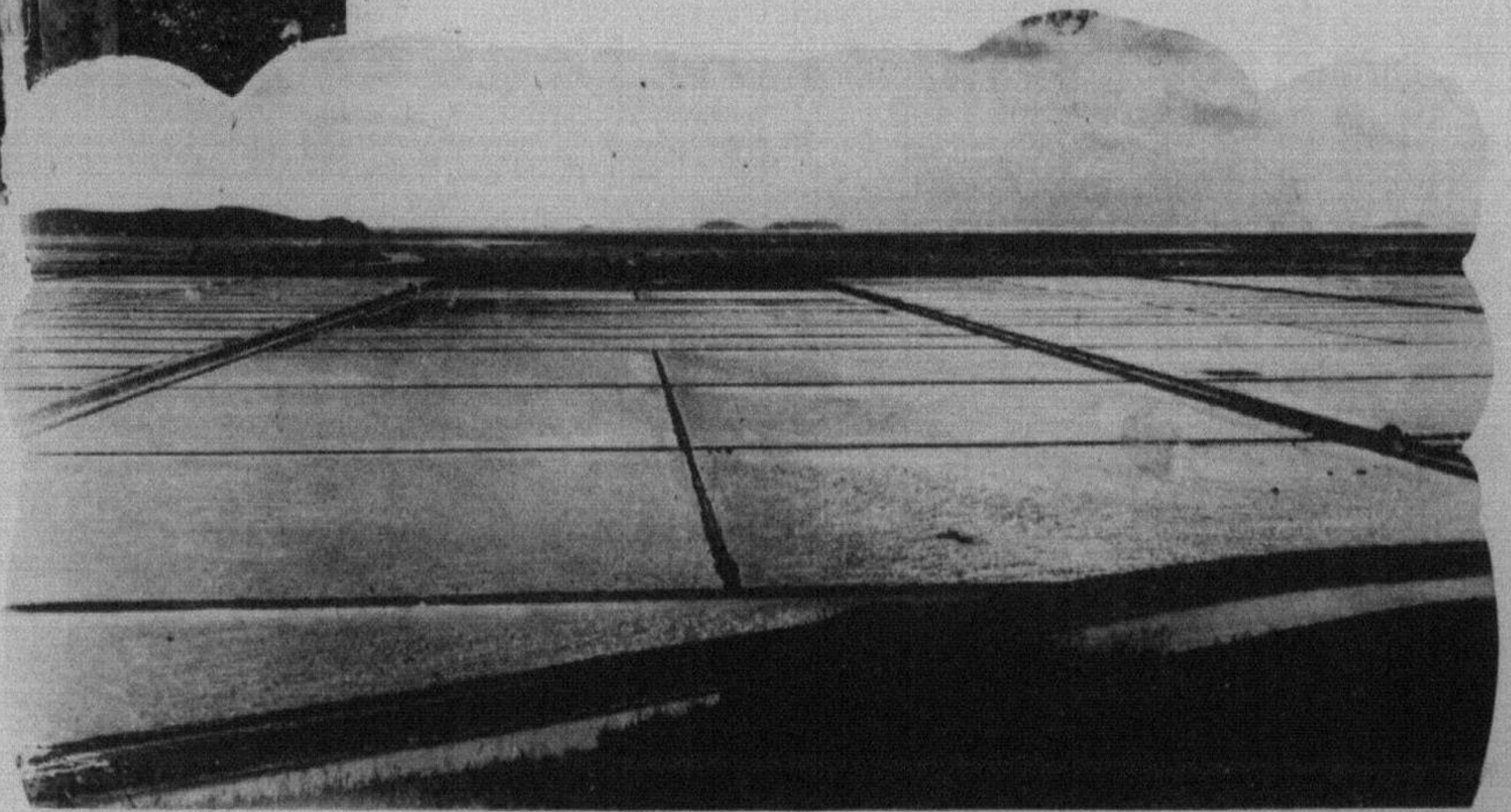

干潟地(西鮮)

# 第八章 産業

## 第三十四節 産業調査委員會

概説 　　輓近朝鮮産業ノ發達著シク併合當時ニ於テハ各種生産物ノ産額約三億萬圓ニ過キサリシモノ大正九年ニハ遂ニ十七億八千餘萬圓ヲ算スルニ至レリ然レトモ其ノ狀態尙幼稚ナルヲ免レシテ將來時代ノ進運一伴ヒ之カ開發ノ急ヲ要スルモノ極メテ多ク此ノ際徹底の方針ヲ定メテ其ノ基本ヲ確立スルノ極メテ緊切ナルモノアルノミナラス凡ソ産業上ノ施設タル各種ノ事業ニ互リテ關係スル所頗ル廣汎ナルカ故ニ官民協贊シテ之ヲ行フニアラサレハ其ノ効果ヲ收メ難ク且向後益内地ノ資本及知識ヲ招來シテ内鮮經濟共通ノ實ヲ舉クルニ於テ兩地實業家ノ融合協力ヲ求ムルノ必要アリ仍テ本府ハ大正八年官制改革以來産業開發ノ根本方策ヲ確定スル爲内鮮實業家ノ意見ヲ徵シ官民提携シテ其ノ調査ニ從事スルノ方針ヲ採リ大正十年六月産業調査委員會規程ヲ定メ政務總監ヲ委員長ニ充テ又委員ニハ斯道ニ學識經驗アル内地朝鮮ノ名士ヲ選フコトトシ内地在任ノ官吏及専門家九名實業家十一名朝鮮在任ノ官吏八名實業家内鮮人各十名計四十八名ヲ委員ニ任命委囑シ同年九月第一回産業調査委員會ヲ開催シタリ而シテ同會ニ於テハ本府ノ提案ヲ參考資料トシテ慎重周到ナル審議ヲ遂ケ正當ノ決議ヲ經テ其ノ答申ヲ致シ茲ニ大體方針ノ確立ヲ見ルヲ得タリ之ニ依リ總テ大ニ朝鮮産業ノ發達ヲ促進スヘキハ疑ヲ容レサル所ナ

リ

**新方針實現ノ施措** 右委員會ノ決議ハ本府ニ在リテモ朝鮮ニ於ケル産業計畫上妥當ト認ムル所ニシテ事情ノ許ス限リ其ノ趣旨ニ基キテ既定施設ノ擴充新設計畫ノ樹立ニ努メ以テ成ルヘク速ニ之ヲ遂行セムコトヲ期シツツアリ殊ニ豫算ニ關係ナクシテ實行シ得ヘキ事項ニ付テハ逐次實行ニ著手シ豫算ニ關係アルモノニ在リテハ財政ノ許ス限リ調査計畫ノ歩ヲ進メ事ノ緩急輕重ヲ考量シ著著新方針ノ實現ニ努メツツアリ

### 第三十五節 農業ニ關スル施設要綱

**大綱** 農業ノ開發ハ朝鮮統治上最モ重要ノ一綱目ニ屬ス本府ハ始政以來力ヲ之ニ致シ農業技術員ノ配置、勸業模範場、道種苗場ノ設置等農業ニ關スル諸種ノ指導獎勵及試驗調査ノ機關ヲ設ケ民情ヲ察シ民度ニ鑑ミテ一般農民ニ對シテハ少數ノ事項ヲ徹底的ニ指導シ實行方法簡易ニシテ效果確實ニ且成ルヘク現金ノ支出ヲ要セサル事項ヲ主トシテ獎勵スルノ方針ヲ採リ以テ知識及經濟力ノ幼稚ナル農民ニ適切ナル誘掖ヲ與ヘ各道ニ於テハ更ニ之ニ依リテ獎勵事項ヲ定メテ指導ニ努メタル結果米麥、大豆、棉等ノ農作、養蠶、家畜、水利開墾事業、果樹栽培等特ニ異例ノ發達ヲ見キノ收穫ハ僅僅數年ヲ以テ概ネ倍蓰シ多キハ從前ノ數倍ニ達セリ

## 一 一般施設

**概況** 朝鮮ハ古來農業ヲ以テ國ヲ立テ其ノ經濟ハ今尙殆ト之ニ依リテ支持セラル然レトモ併合以前ニ於テ多年秕政ノ結果農民ノ知識低ク其ノ經濟力亦極メテ薄弱ニシテ農業ノ改良ヲ企圖スルノ念ナク之ニ關スル官憲ノ指導ノ如キモ其ノ實績ヲ擧クルコト難ク加之古來林政荒廢ノ爲水源涸渴シ旱水害ヲ被ムルコト甚々多カリキ總督府始政以來本府及各道ニ於テハ最モ力ヲ農事ノ改良ニ致シ勸農機關ヲ設置シテ營業者ノ指導獎勵ヲ行ハシメ水利開墾事業ヲ獎勵シテ或ハ之ニ補助金ヲ交付スルノ策ヲ立テ諸般ノ改善ヲ講シタル結果其ノ面目ヲ一新シテ著シク生産ノ増加ヲ來セリ然レトモ尙積極的方針ヲ以テ朝鮮農業ノ主産タル米ノ増加ヲ圖ルコトトシ大正九年度ヨリ十五箇年ニ亙ル朝鮮産米増殖第一期計畫ヲ定メ尙大正十五年度ニ之カ更新ヲ爲シ著著其ノ實行中ニ在リ

## 二 勸農機關

**勸業模範場** 明治三十九年帝國政府ノ設置ニ係リ其ノ後舊韓國政府ニ讓渡シ併合ト共ニ本府ノ管轄ニ歸シタルモノニシテ水原ニ本場ヲ置クノ外水原蠶業試驗所同女子蠶業講習所木浦棉作支場蘭谷牧馬支場沙里院西鮮支場龍岡棉作出張所等ヲ設ケテ農業上ノ指導講習並農事ノ改良發達ニ資スル調査試驗ノ完成ヲ期シ大正八年度ニ於テハ其ノ總經費三十一萬餘圓同九年度ニ於テハ四十四萬七千餘圓同十年度ニ於テハ五十九萬餘圓同十一年度ニ於テハ六十二萬三千餘圓ヲ算シ逐年施設ヲ擴張シ經費増加シタルモ同十二年度ニ於テハ政費節減ノ爲五十四萬二千餘圓ト

ナリ同十三年度ニ於テハ五十四萬餘圓同十四年度ニ於テハ更ニ整理ノ爲三十九萬六千餘圓トナリ十五年度ニハ四十三萬餘圓トナレリ其ノ他各道ニ於テハ道種苗場及道原蠶種製造所ヲ設ケ風土ニ應シテ適種ノ育成配付蠶業ノ講習蠶種ノ配付ヲ行ヒ且種苗蠶種等ノ調査試験ヲ施シ同八年以來蠶業取締所ヲ設置シテ蠶病ノ豫防及蠶種桑苗ノ生産販賣ニ關スル取締ヲ爲セリ

#### 農業技術員

ニ關シテハ併合以來中央及地方ニ於テ漸次其ノ増員ヲ行ヒタル結果大正十四年

一月ニ於テハ國費ニ屬スル技術員ノ數百五十五人道地方費ニ屬スル吏員ノ數一千三百五人ヲ算スルニ至リ現ニ此等ノ技術員ハ當業者ノ獎勵策及實地指導ノ任ニ當リテ其ノ發達ヲ助成シツツアリ

#### 農業團體

農事ノ改良獎勵ニ關シテハ新政以來農業ノ各部門毎ニ多數團體ノ成立ヲ慫慂シ官

廳ノ施設ト相俟チテ斯業ノ圓滿ナル發達ヲ遂ケシメムコトヲ期シタル結果大正十四年末ニ於テハ朝鮮全土ヲ區域トスルモノニ朝鮮農會朝鮮畜産協會朝鮮蠶絲會道ヲ區域トスルモノニ道農會畜産同業組合聯合會棉作組合聯合會郡島ヲ區域トスルモノニ郡島農會地主會棉作組合養蠶組合畜産組合繻叭組合果樹組合等其ノ種類十數種ニ及ヒ其ノ郡島ヲ區域トスルモノノミニテモ團體數五百八十ヲ算シ其ノ會員數三百四十萬ニ及ヒ其ノ經費總額五百十餘萬圓ニ達セリ而シテ此等ノ團體ハ本府施政ノ趣旨ヲ體シ地方廳獎勵ノ下ニ專門ノ技術員ヲ設置シ組合員ノ指導ニ當リタル結果施設事業ノ如キモ或ハ米作ノ改良ニ或ハ棉作ニ畜産ニ養蠶ニ其ノ他副業ニ相當成績ノ見ルヘキモノアリシモ此等ノ團體ハ過渡時代ノ傾向トシテ各部門毎ニ多種多樣雜然ト分立シタル

カ爲事業ノ遂行上連絡統一ヲ缺キ時ニハ施設獎勵上互ニ杆格ヲ生シ農民ヲシテ適從スル所ニ迷ハシメタルモノアルノミナラス團體員タル資格竝經費ノ負擔ニ關シテモ重複ヲ來シ會員ヲシテ種種ノ煩累ヲ感セシムルニ至リ其ノ結果會費ノ納入成績不良ニシテ團體ノ職員ハ常ニ經費ノ徵收ニ忙殺セラレ團體本來ノ目的ノ遂行ヲ阻害セラレシコト尠カラズ是ニ於テ此等農業ニ關スル各種團體ヲ整理統一シテ之ニ法ノ根據ヲ與ヘ基礎鞏固ナル新團體ニ改造セシメ農業者ノ自覺的活動ヲ促シ他方官廳ノ施設ト相俟テ農業ノ改良發達ヲ助長セシムルノ必要アルヲ痛感シ大正八年以來農會令ヲ制定スルコトトシ之カ立案審議ニ幾多ノ苦心ト日子トヲ費シテ大正十五年一月二十五日漸ク其ノ公布ヲ見同年三月一日ヨリ實施セラルルニ至レリ朝鮮農會令ノ内容ハ殆ト内地ノ農會法ト同様ニシテ其ノ法令ノ形式ノ如キモ内地ノ農會法ニ依ルコトトセリ唯内地法ニ比シ特異ナル點ハ系統的農會ノ基本的單位ヲ府郡島農會トシタルコト竝意思機關ヲ組織スル通常議員ノ選出方法ニ選舉ト任命トノ折衷主義ヲ採リタルコト等ニ在リ蓋シ前者ハ朝鮮ニ於ケル面ノ狀態カ内地ノ町村ニ比シ尙未タ甚シキ軒輕アルニ基因シ後者ハ朝鮮ノ地方制度カ純然タル公選主義ヲ採ラサルニ對シ權衡ヲ保タシメムトスルニ由ル此ノ二點ヲ除クノ外ハ農會ノ法人タルコト強制加入制ヲ認メタルコト會費ノ強制徵收ヲ認メタルコト等全ク内地ニ於ケルモノト其ノ内容ヲ同シクス

朝鮮農會令ノ實施セラルルヤ從來ノ各種農業團體ハ畜産同業組合ヲ除クノ外總テ一旦解散シテ新ニ農會ノ成立ヲ見ルニ至リ今ヤ法令實施後僅ニ數箇月ニシテ全鮮二百三十二ノ府郡島中十

一府ヲ除キ二百二十ノ郡島農會(木浦府ハ務安郡ト合同シテ一農會ヲ設立ス)及忠北・忠南・慶北・全南・平南ノ五道農會設立セラレ本年申ニハ全部其ノ設立ヲ終ルヘキ見込ニシテ朝鮮農會モ亦目下之カ創立準備中ナリ

尙畜産同業組合ヲ別個ニ存立セシメタル理由ハ同組合カ朝鮮重要物産同業組合令ニ依リ既ニ法人格ヲ有スルノミナラス其ノ收入ハ殆ト手數料及使用料ニ依リ會員ニ賦課セラルルモノハ頗ル僅少ニシテ基礎確實其ノ事業成績亦他ノ既存團體ニ比シテ優良ナルヲ以テ農會ニ合併スルノ實益ナシト認メタルニ因ル

### 三 農業水利

**水利概況** ニ關シテハ水利組合條例發布以來大規模ノ灌溉施設ヲ獎勵シ又在來ノ堤堰・淤ノ修築ヲ助成シタル結果大正十四年度末ニ於テ各道番(水田)ノ總面積百五十六萬三千七百餘町步中、灌溉設備ヲ有スルモノハ堤堰(内地ノ淤)ニ依ルモノ二十九萬八百餘町步、水利組合ニ依ルモノ十一萬一千二百餘町步、個人事業ニ依ルモノ三萬六千餘町步、合計四十三萬八千餘町步(工事中ノモノヲ含ム)即チ全番面積ノ約二割八分ニ達シタリ然レトモ其ノ他ノ七割二分ハ尙不安ナル天水ノ恩恵ニ俟テ水田ノ産米ハ豐作時ニ在リテモ僅ニ一段步當平均一石ニ過キスシテ内地平均收量ノ約半額ヲ出テサルノ狀況ナルヲ以テ更ニ灌溉施設ノ普及ヲ圖リツツアリ

**堤堰及淤** 堤堰及淤ハ其ノ痕跡ヲ存スルモノ堤堰六千有餘、淤二萬有餘ニ及フト雖多年稅政ノ



餘弊ヲ受ケテ概ネ荒廢冒耕ニ委シ殆ト其ノ用ヲ爲ササルモノ多カリシヲ以テ明治四十二年ヨリ大正七年度ニ至ルノ間年々國庫補助金ヲ支出シテ之ニ修築ヲ加ヘ既ニ其ノ工事ヲ了シタルモノ堤堰一千五百二十七淤四百十二達シ大正八年度以降ハ財源ヲ道地方費ニ移シテ其ノ補助ヲ爲サシメ以テ其ノ新設修築ヲ行ヘリ

**水利組合** 水利組合ハ大正六年七月朝鮮水利組合令ヲ公布シテ從來ノ組合ノ制度ニ一段ノ整備ヲ加ヘタルモ一般農民ノ知識尙低クシテ其ノ設計調査ニ多額ノ經費ヲ投シ進ミテ適當ノ技術者ヲ聘スル能ハサルノ傾向アリシヲ以テ同八年四月更ニ水利組合補助規程ヲ發布シテ面積二百町歩以上ノ事業調査ハ道知事水利組合創立者若ハ水利組合ノ申請ニ依リ本府ニ於テ之ヲ行フコトトシ且面積二百町歩工費四萬圓以上ノ事業ニ對シテハ工事費百分ノ十五以内ヲ補助スルノ途ヲ開キタルカ同九年十二月産米増殖計畫ノ確立ニ伴ヒ更ニ土地改良事業補助規則ヲ發布シ事業助成ノ範圍ヲ擴張シテ個人經營ノ事業ニ對シテモ補助金ヲ交付スルコトトシ補助率モ亦工事ノ種類ニ依リ二割、二割五分又ハ三割以内ニ増率シテ之カ發達ヲ圖リタル結果組合組織ノ計畫一時ニ勃興シ同十四年度末ニ於テハ既ニ灌溉工事ヲ完了セル組合數六十一、其ノ蒙利面積七萬八千五百餘町歩、工事中又ハ起工準備中ニ屬スル組合數十二、其ノ蒙利面積三萬二千七百餘町歩ナリ以上七十三箇所ノ事業費六千四百二十餘萬圓段當五十七圓ニ當ル而シテ日下出願中ノモノ及計畫ノモノヲ合スレハ約二百箇所其ノ區域面積二十五萬町歩ヲ算スルニ至レリ今水利組合ノ現況ヲ表示スレハ左ノ如シ

水利組合現況表

組合名	設置年月日	事務所所在地	蒙利面積	起債認可額	起債額	起債償還年間段當組合費
						最高 最低 均等
沃溝西部	明治四二、三、八	全羅北道沃溝郡米面	四九〇	六二五〇〇	四三、一六八	七三
臨益	同四、三、一	全羅北道益山郡黃登面	三、四三	一三六、五〇〇	九、九一三	三九〇
密陽	同年二、五	慶尙南道密陽郡府內面	七、七	一、三六、五〇〇	三、九三九	五三
馬九坪	同年三、一	忠清南道論山郡夫赤面	三、二	五七、五〇〇	三、九三九	二九一
全益	同四、二、二四	全羅北道益山郡春浦面	一、四四五	一五、〇〇〇	一、五〇〇	一
金海	大正元、二、九	慶尙南道金海郡金海面	一、九九七	三、七五二〇〇	一、三六、六三三	五〇〇
大正	同三、一〇、三三	平安北道龍川郡府內面	七、六三四	四、七、六〇八	一、四七、四九九	九三三
迎日	同五、二、三三	慶尙北道迎日郡浦項面	一、四〇〇	五、七、九〇〇	三、五、六八八	二、一〇〇
古阜	同年五、二	全羅北道井邑郡古阜面	四、二八九	一、三、四一、〇〇〇	一、三、〇、九四	五二七
上南	同年九、九	慶尙南道密陽郡上南面	三、六一	三、七、七〇〇	四、九八七	一
大浦	同年二、一四	慶尙南道金海郡大浦面	一、八〇七	四、九、六一〇	一、〇七、五三	八〇〇
三橋川	同六、五、一八	平安北道龍川郡楊下面	八〇〇	三、七、九七〇	二、五、四八一	五、五四
麗華	同八、五、二二	京畿道水原郡水原面	二、四五	三、六〇〇	六、七	六〇
義林池	同年六、二三	忠清北道堤川郡堤川面	二、七七	三、〇〇〇	六、〇	一
文幕	同年七、一八	江原道原州郡建登面	五、三〇	五、三、六〇〇	六、八三三	一、三、一一
深谷	同年二、二五	京畿道抱川郡新北面	七、九	二、一、一一三	六、三二	八、六六
下東	同九、一、二三	慶尙南道金海郡下東面	六、九八	四〇、四、五〇〇	三、六、一四九	二、二、四

第八章 産業

益沃	都泉	長芝堤	明岩堤	同仁	大山	新瀧津	於雲	咸安	石隅	普門	北面	大同	陽東	臨津面	初同	梧鳳堤	永北	安鶴	荏子洞	梁山	
同年	同年	同年	同年	同年	同年	同年	同年	同年	同年	同年	同年	同年	同年	同年	同年	同年	同年	同年	同年	同年	同年
二、五	三、九	七、一五	七、二九	九、三	二、一六	二、二五	二、二七	一〇、三、七	三、三	四、二〇	五、二	八、三	九、一五	二、四	二、八	一、二、三	一、二、三	一、三	三、二	三、三	
全羅北道益山郡益山面	慶尙南道昌寧郡都泉面	京畿道水原郡城湖面	忠清北道清州郡清州面	平安北道定州郡大田面	慶尙南道昌原郡大山面	忠清南道大田郡北面	江原道鐵原郡鐵原面	慶尙南道咸安郡伽倻面	平安北道博川郡香龍面	慶尙北道慶州郡慶州面	慶尙南道昌原郡北面	平安南道大同郡南兄弟山面	京畿道金浦郡陽東面	京畿道坡州郡臨津面	慶尙南道密陽郡初同面	忠清南道唐津郡新坪面	京畿道抱川郡永北面	咸鏡南道安邊郡鶴城面	咸鏡南道北青郡書下車面	慶尙南道梁山郡梁山面	
九四三〇	一四七	六三	一八〇	四一三〇	一、五〇	一四〇	五三	一、五三	七二	三八〇	三〇七	三三〇	六〇〇	四、五	四二二	五〇五	六七七	八九四	一七三	一、一七〇	
五、〇九一、五〇〇	四五、六〇〇	二、二、〇〇〇	一〇〇、〇〇〇	三、三、九、八〇〇	九八三、六〇〇	八、七、七〇〇	三七、六〇〇	一、四一、四〇〇	六、八〇〇	三、二、七〇〇	三、四、九〇〇	一九〇、〇〇〇	六一、八四〇	二〇、四三〇	七二、八〇〇	二、三、九〇〇	五六、八、二〇〇	四九七、二五〇	三九、九〇〇	一、一〇七、五〇〇	
四九三、九三五	二、九五一	一、八四七	二、〇、七四	二、五〇、七〇一	六二、〇四三	四、七四五	一、五七〇〇	四、六、二三	六、八〇〇	七、一九一	一一、五二三	一一、五九六	一九、九九一	一一、二、六七	一七、三、六八	五、一、三三	一	一	三、九、九〇〇	二、四、三、七	
—	七、六〇	六〇三	一〇〇、六	九、七〇	一、六、五八	九、四〇	八、五〇	二、三、三、四	—	二、六〇	一九〇、一	九九、	一四、六〇	一〇、九八	二、五、三三	五、六、七	一、一、四二	六、七、七	六、一〇	二、三、三、七	
—	一、六、六	三、七〇	二、二、一	一、七、五	二、〇、七	六、〇、三	一、七〇	二、二、四	—	一、三〇	七、六	六〇、一	四、八、二	九〇、五	三、四、三	一、七〇	六、一、七	四、二、三	二、九〇	一、四、九	
六四〇	—	—	—	—	—	—	—	—	—	—	—	—	—	—	—	—	—	—	—	—	

組合名	設置年月日	事務所所在地	蒙利面積	起價認可額	起價額	最高	最低	均等
忠州	同年 四、一	忠清北道忠州郡忠州面	三、四 <sup>町</sup>	一五八、〇〇〇 <sup>円</sup>	四、七九 <sup>円</sup>	七、四〇 <sup>円</sup>	一、二七 <sup>円</sup>	—
高城	同年 四、一	江原道高城郡高城面	五〇〇	三九五、四五〇	—	一、三三五	三、四九	—
蓮堤	同年 七、二六	忠清北道清州郡江外面	二〇二	一六四、〇〇〇	九、九七 <sup>円</sup>	一、二八九	六、〇四	—
龍進	同年 八、一八	全羅北道全州郡龍進面	一七〇	一八、〇〇〇	—	一〇、二五	四、〇四	—
中央	同年 一〇、四	江原道鐵原郡鐵原面	八、六五一	五四九、六〇〇	—	八、二〇	三、三四	—
東面	同年 一〇、六	慶尙南道昌原郡大山西面	八、三三	一七八、八九〇	一、八四、五九	一、九二九	三、〇七	—
津南	同年 一〇、一三	京畿道長湍郡津南面	三、六八	一九八、〇〇〇	一、二四七	一、二九九	七、二二	—
博川	同 一、一、二六	平安北道博川郡博川面	三、〇二五	一四六、一〇〇	—	一、一九六	九、〇三	—
江西	同年 三、二六	平安南道江西郡江西面	一、二二五	七九四、〇〇〇	—	八、四九	五、五〇	—
陽川	同年 三、二	京畿道金浦郡陽東面	五、九五	三七六、九〇〇	三、二四	一、一七一	三、〇三	—
稷城	同年 三、二九	咸鏡北道稷城郡稷城面	八、一一	三〇九、〇〇〇	—	六、三〇	三、一〇	—
南大	同年 三、二四	咸鏡南道端川郡波道面	四、四九	一六六、〇〇〇	—	五、五九	一、九九	—
舒川	同年 四、二	忠清南道舒川郡舒川面	三、一〇〇	一六三、八〇〇	—	七、八九	三、四九	—
富平	同年 四、九	京畿道富川郡桂南面	三、六〇〇	二七三、〇〇〇	—	一、三九五	五、六九	—
春柳	同年 四、二	咸鏡南道定平郡春柳面	一、一〇九	三三六、〇〇〇	—	五、四九	一、六九	—
碧井	同年 一〇、二	忠清南道洪城郡廣川面	五、七	一九八、〇〇〇	五、七九	六、〇〇	四、〇〇	—
下南	同年 一三、二五	慶尙南道密陽郡下南面	一、八七八	一五三、九〇〇	—	一、三五七	五、八九	—
白陽	同 一、五、五	黃海道金川郡好賢面	三、三九	二九一、四七	—	七、八〇	七、六五	—
壽城	同年 五、二六	慶尙北道達城郡壽城面	三、七〇	六二、五〇〇	三、二九	—	—	三、七〇

管	縣	市	町	村	年	面積	水田
靈	光	同	同	同	同	二六〇〇	一四四三〇〇〇
良	德	同	同	同	同	一三四四	二二〇〇〇
嶺	南	同	同	同	同	二〇三三	一〇二八五〇〇
第二	成安	同	同	同	同	五八〇	五二四〇〇〇
三	浪津	同	同	同	同	一一二	三二六四七
松	管	同	同	同	同	三〇〇	一七〇〇〇〇
赤	城	同	同	同	同	一五〇	五二〇〇〇
東	津	同	同	同	同	一四五六〇	五九八〇〇〇
慶	山	同	同	同	同	一四〇四	四五七〇〇〇
鶴	東	同	同	同	同	二二二	五九八〇〇
延	海	同	同	同	同	九五〇八	五六九〇〇〇
總	泰	同	同	同	同	七三八	三〇〇〇〇〇
平	洞	同	同	同	同	三六一	二七二〇〇
溫	陽	同	同	同	同	一三八三	五三五〇〇〇
鐵	谷	同	同	同	同	一一三	二四四〇〇〇
利	川	同	同	同	同	一一三	八五三〇〇
合	計	同	同	同	同	一一二六五	五七七〇二七

(七十三箇所)

**土地改良計畫** 本府ニ於テハ大正九年度以降十五箇年ヲ期シ灌漑改善ヲ爲スヘキ畝(水)畝ニ變換スヘキ田(畑)畝ニ開墾干拓シ得ヘキ草生地干涸地等三者合計面積約八十萬町步中先ツ其ノ約二分ノ一ノ土地改良ヲ行フノ計畫ヲ立テ本土地改良計畫ト耕種法ノ改良ニ依ル増米計畫トヲ併セ

稱シテ産米増殖計畫ト謂フ爾來之カ遂行ニ努メタルモ實行機關ノ一部不成立、物價騰貴ニ伴フ事業費ノ増加竝企業金利高率等ノ事由ニ依リ大正九年度以降六箇年間ノ土地改良實施面積ハ僅ニ九萬町歩ニ過キス其ノ進捗狀況甚タ遅遅タルモノアルヲ以テ從來ノ計畫ヲ更新シテ大正十五年度以降十二箇年ヲ期シ三十五萬町歩ノ土地改良ヲ行フ計畫ヲ樹テ之カ所要資金ニ付テハ大藏省預金部ノ低利資金融通ニ依リ利率ヲ低下スルト共ニ監督獎勵費ヲ増加シ豫期ノ成績ヲ擧クルコトヲ期セリ

### 耕地擴張改良ニ關スル基本調査

耕地擴張改良ニ關スル基本調査ハ前記土地改良計畫ノ遂

行上朝鮮全土ノ耕地及未墾地ニシテ將來改良若ハ開墾干拓シ得ヘキ土地ノ所在面積及工事施行ノ方法竝其ノ經費概算等ヲ調査シ土地改良事業促進ノ資ニ充テムトスルモノニシテ四箇ノ事業班ヲ組織シ五箇年間ニ全鮮ニ互リ調査ヲ完成スル見込ナリシモ財政ノ都合ニ依リ大正九年十一月僅ニ二箇ノ事業班ヲ編成シ爾來調査續行中ナリシカ同十一年度ニ於テ二箇ノ事業班ヲ増設スルコトトナリ所要人員ヲ選任シ同十二年二月始メテ豫定計畫タル四箇ノ事業班ノ編成ヲ了シ調査中ナリシカ行政整理ノ結果同十四年度ニ於テ所要人員ノ二割ヲ減員スルニ至レリ而シテ調査開始以來同十四年度末迄ニ調査ヲ完了セル地區ハ朝鮮全土ノ各一部ニ互リ其ノ面積一千二百三十五萬三千餘町歩(七千九百四十餘方里)ニシテ土地改良事業施行見込ノ地區數ハ二百町歩以上ノモノ四百五十八箇所其ノ面積四十五萬三千餘町歩(二百町歩未滿ノモノ)二千四百七十七箇所其ノ面積十三萬五千七百餘町歩ヲ算シ此等ノ地區ニ對シテハ工事施行ノ方法事業ニ對スル收支概算

等ヲ調査シ企業希望者ニ閱覽ヲ爲サシメツツアリ

#### 灌溉事業ノ取締

灌溉事業ハ水ノ利用ニ關シ多數土地蒙利者ノ間ニ於テ利害ヲ共通スルヲ普

通トシ水利組合ヲ組織シテ共同事業ノ發達ヲ圖ルコト最モ望マシキ事ナルカ故ニ本府ニ於テモ  
之カ獎勵ニ努ムト雖總テ之ヲ組合組織ニ依ラシムルハ蓋シ不可能事ニ屬スルヲ以テ個人經營ノ  
事業ヲモ認メサルヘカラス而シテ此ノ種事業ハ他ノ灌溉排水又ハ道路河川ニ對シ影響スルコト  
多キノミナラス其ノ設計ノ良否ハ事業ノ利害ニ關スルコト尠カラス且多數農民カ理數ニ通セサ  
ル結果往往ニシテ不當ノ利益ヲ企業者ニ獨占セラルルノ虞ナキニ非サルヲ以テ之カ企業ニ付テ  
ハ官ノ認許ヲ受ケシメツツアリ右方針ニ基キ認許ヲ受ケタル灌溉事業ハ三百九十箇所灌溉面積  
一萬三千五百餘町歩ナリ

### 四 食糧政策

#### 從來ノ政策

内地ニ於ケル食糧ノ需給ハ近來著シク均衡ヲ失ヒタルヲ以テ帝國ノ版圖ヲ一團

トシテ其ノ均衡ヲ圖ルハ國民生活上ノ重大問題ニ屬スルノミナラス米ノ生産額ノ増減ハ朝鮮民  
衆ノ經濟的消長ニ影響ヲ及ホスコト大ナルヲ以テ各種改良ノ施設ニ俟テテ産米ノ増加ヲ圖ルト  
共ニ麥其ノ他ノ雜穀及補食作物ノ耕作ヲ獎勵シ其ノ結果此等農産物ノ生産比年大ニ増加シ米ノ  
輸移出數量ノ如キモ大正十四年ニ於テ併合當年ノ約六倍ニ増加スルニ至レリ

#### 産米増殖計畫

然レトモ此等ノ増加ハ主トシテ品種及耕種法ノ改善ニ依ルモノニシテ今後更

ニ積極的ニ産米ノ増加ヲ畫策シ荒蕪地干涸地ノ開拓及水利灌漑ノ改善ヲ助長シ併セテ農種耕作法ノ改良獎勵ヲ行フノ必要益緊切ナルモノアルヲ以テ前記ノ如ク大正九年度以降十五箇年ヲ期スル第一期産米増殖計畫ヲ確立シ該期間ヲ通シ總經費一億二千萬圓以上其ノ内土地改良補助金トシテ總額約四千七百九十萬圓以上ヲ支出スルノ見込ヲ以テ約四十萬町歩ノ土地改良ヲ助成セムトシ之カ爲大正九年十一月本府殖産局ニ土地改良課ヲ新設シ之ニ多數ノ技術員其ノ他ノ職員ヲ配置シテ灌漑開墾ニ關スル事務ノ統一敏速ヲ期スルト共ニ耕地擴張改良ニ關スル基本調査ヲ開始シ更ニ同年十二月前記ノ如ク土地改良事業ノ補助率ヲ高メ更ニ同十二年二月特別ノ事情アル場合ニ在リテハ定率以上ニ特別補助ヲ爲シ得ルコトトシ灌漑及開墾事業助成費トシテ同九年度ニ於テ總額五十萬圓ヲ支出シ同十年度ニ於テハ斯業ノ勃興ニ伴ヒ之ヲ二百二十六萬圓ニ同十一年度ニ於テハ二百九十萬圓ニ増額シ同十二年度豫算ニ於テハ一般財政ノ緊縮方針ニ伴ヒ二百二十萬圓ニ減額シタルモ同十三年度ニ於テハ二百七十萬圓ニ同十四年度ニ於テハ三百三十萬五千圓ニ増額シ極力豫定計畫ノ遂行ヲ期シタルモ比年物價騰貴ニ伴フ事業増加並企業金利高率等ノ事由ニ依リ大正九年度以降六箇年間ノ土地改良實施面積ハ僅ニ九萬町歩ニ過キヌ其ノ進捗狀況甚タ遲遅タルヲ以テ大正十五年度以降十二箇年ヲ期シ約三十五萬町歩ノ土地改良ヲ爲スノ更新計畫ヲ樹テタルコト前述ノ如シ之カ更新計畫ニ依レハ事業資金總額三億五千百萬圓ノ内土地改良資金三億一千百萬圓、農事改良資金四千萬圓トシ土地改良ニ要スル政府ノ人件費八百萬圓及土地改良補助金六千五百餘萬圓ヲ除キタル二億七千八百萬圓ハ企業者ニ於テ負擔スヘキ資金ト



セリ此ノ中三千九百四十萬圓ハ企業者自身之ヲ調達シ差引二億三千八百六十萬圓ハ政府ニ於テ朝鮮殖産銀行及東洋拓殖會社ヲ通シテ斡旋スヘキ資金トス本計畫完成ノ曉ニハ約八百二十萬石ノ産米増加ヲ得ヘキ見込ニシテ之カ爲約五百萬石ノ輸移出力ヲ増加シ現時輸移出額ト合シテ約一千萬石トナリ一面大ニ朝鮮ノ經濟ヲ利スルト共ニ他面内地食糧問題ノ解決ニ寄與スル所尠ラサルニ至ルヘシ

## 五 米 豆 檢 査

**檢査制度ノ確立** 産米ノ生産方面ニ於ケル改良ト相俟テテ朝鮮米改良ノ實ヲ擧ケ併セテ産米ノ聲價ヲ向上シ取引ノ圓滑ヲ圖ル爲輸移出立米檢査ノ必要ヲ認メ大正四年二月米穀檢査規則ヲ制定シ道知事又ハ穀物組合等ヲシテ之ヲ實施セシメ漸次相當成績ヲ收メタルモ多少遺憾ノ點アルヲ認メ同六年九月該規則ヲ改正シ從來ニ比シ檢査程度ヲ高メ一般ニ不良米ノ輸移出及道外搬出ヲ禁止シ檢査機關ヲ統一シ總テ道知事ヲシテ之カ實施ニ當ラシメ來レリ大豆ニ付テモ立米ト同シク改良ノ必要ヲ認メタルヲ以テ同年同月大豆檢査規則ヲ發布シ道知事ヲシテ檢査ヲ實施セシメタリ

### 檢査等級變更程度向上及白米檢査實施

爾來朝鮮米豆ノ改良大ニ進ミ其ノ聲價著シク向上

シ廣ク内地各方面ニ取引セララルニ至リ既往ノ成績ト實際取引トニ鑑ミ諸般改善ノ要ヲ認メ大正十年七月米穀及大豆檢査規則ヲ改正シ檢査等級ヲ變更シ一層檢査程度ヲ高メ且從來忠清南北

ノ二道ノ外施行セサリシ白米検査ヲモ各道(威鏡北道ヲ除ク)ニ實施スルニ至レリ

米豆検査總數

至	自	玄米	白米	大豆	計
至同 十四年十一月	自大正 六年十一月	四,100,265 <small>圓</small>	四,125,700 <small>圓</small>	二,562,401 <small>圓</small>	六,788,366 <small>圓</small>
至同 十三年十一月	至同 十三年十一月	九,332,420 <small>圓</small>	四,498,995 <small>圓</small>	二,326,137 <small>圓</small>	一六,157,552 <small>圓</small>

### 第三十六節 農業概況

**總況** 農業ハ朝鮮産業ノ大宗ニシテ之ニ從事スル者大正十三年末ニ於テ戸數二百七十萬四千二百七十二、人口一千四百三十八萬七千四百三十八ヲ算シテ總戸數人口ノ約八割ヲ占メ米麥大豆粟棉花大麻煙草人蔘家蠶繭畜牛牛皮豚鷄等ヲ主産トシ同十三年ニ於ケル總農産額ハ約十二億八千六百萬圓ニ上リ輸移出額亦二億六千餘萬圓ニ達シテ總輸移出額ノ八割餘ヲ占ム之ヲ明治四十二年ノ農産總額約二億四千餘萬圓其ノ輸移出額約一千二百餘萬圓ニ比スレハ前者約五倍後者約二十一倍ニ増進セルヲ見ル

**往時ノ狀態** 古來農業ノ組織及作物家畜等大體内地ト異ナラサルモ多數農民ノ知識程度低ク經濟力亦薄弱ナルノミナラス多年秕政ノ下ニ立チテ何等助長ノ措施ナカリシヲ以テ事業ノ改善進步ヲ見ス且森林濫伐ノ結果水源涸渴シテ屢旱水害ヲ被レリ



陸地棉の栽培

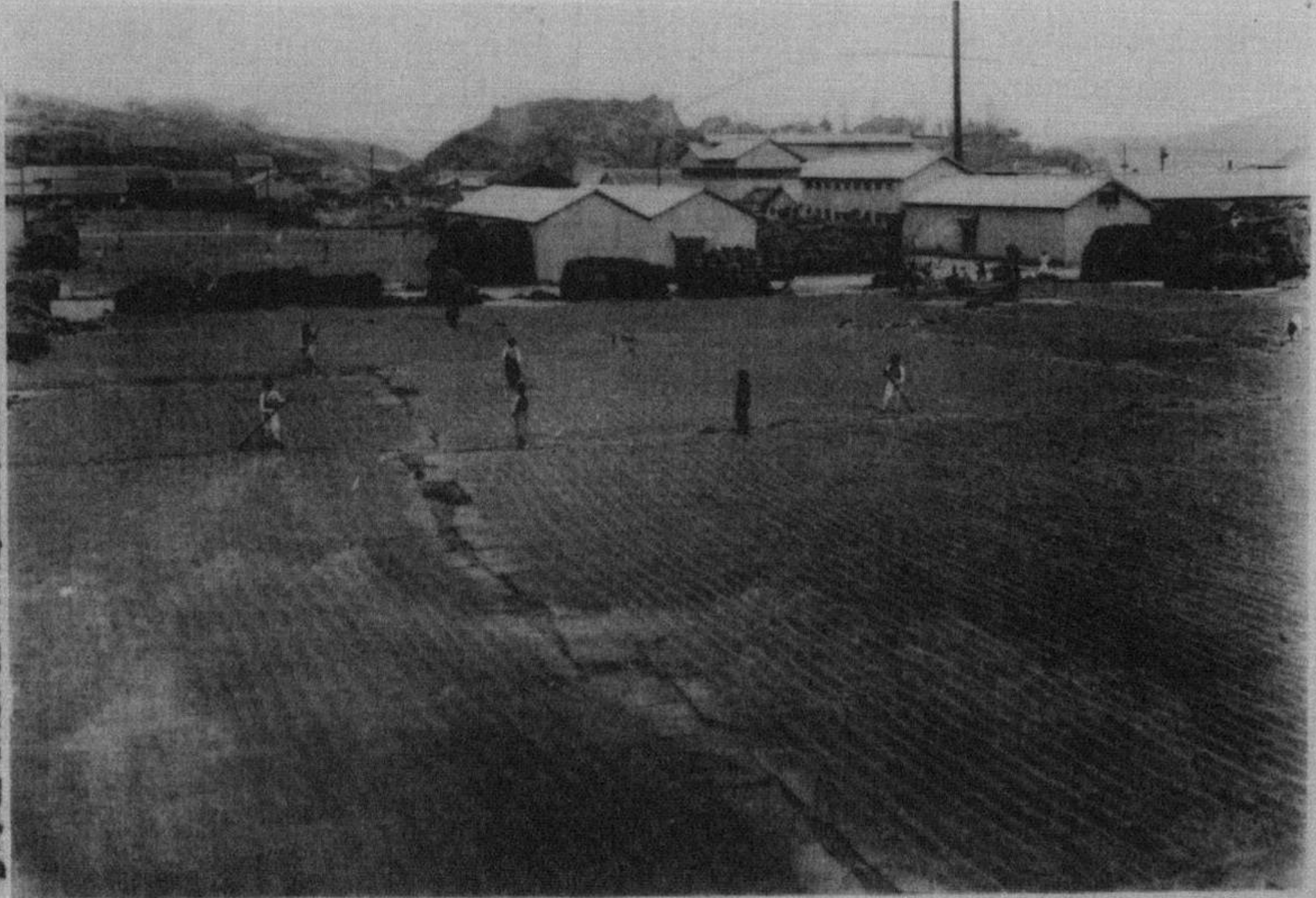

粉の乾燥

**農業ノ發達** 然レトモ併合以來本府ハ極力農事ノ改良ヲ行ヒタル結果農産物ノ改良増殖著シク偶歐洲大戰後穀價ノ騰貴ニ伴ヒ農家ノ經濟順調トナリ開墾水利等ノ資力ヲ要スル事業ノ勃興ヲ見タリ又從來農作上肥料ヲ使用スル者極メテ少カリシモ近年金肥施用ノ傾向ヲ生シ其ノ消費高大正十三年度ニハ約六百六十萬圓ニ達シ其ノ他養蠶畜産ノ如キ農家ノ副業亦著シク發達シ農村ノ生産状態ハ爲ニ順調ニ向上スルニ至レリ

## 一 農作物及果樹

**米** 朝鮮農産ノ第一位ニ在ル米ハ朝鮮主要ノ食糧タルノミナラス内地及滿洲露領亞細亞ニ於ケル需要亦頗ル多キヲ以テ本府ハ夙ニ其ノ品質ノ改良生産ノ増加ヲ圖ルト共ニ又麥豆甘藷馬鈴薯等ノ補食作物ノ栽培ヲ獎勵シテ米ノ輸移出量ヲ多カラシムルノ方針ヲ採リ又勸業模範場及道種苗場ニ於ケル試験ノ成績ニ鑑ミテ各地ノ風土ニ適合スル優良種ヲ選ヒテ其ノ栽培ヲ獎勵シ其ノ他農村ノ實狀ニ顧ミ主トシテ農家ノ勞力ニ依リ得ラルヘキ肥料ノ施用ヲ獎勵スルト共ニ施用方法ノ簡易ナル大豆粕等ノ施用ヲ指導シ耕作上ノ改良及收穫物ノ乾燥調製ニ對シテモ亦周到ナル指導獎勵ヲ加フル等産米ノ増加ヲ企圖シタル結果優良品種ノ作付段別年ト共ニ増加シ明治四十三年ニ於テハ約一千町歩ニ過キサリシモノ大正十四年ニ於テハ百十二萬餘町歩トナリ優良種米ノ收穫高一千百四十萬石ヲ算シ其ノ收穫ハ全産額ノ約七割八分ヲ占メテ朝鮮産米ノ聲價ヲ高カラシメタリ而シテ米ノ總作付段別及生産全額ハ併合當年ニ於テ約百三十五萬町歩一千四十萬

石ナリシモノ同十四年ニハ約百五十八萬五千町步、一千四百七十七萬餘石ニシテ其ノ輸移出額ハ明治四十三年ニハ七十九萬八千餘石ナリシモノ同十四年ニハ四百七十六萬餘石トナレリ然レトモ優良稻種ハ栽培數年ナラスシテ馴化劣變スルノ虞アルニ因リ同十一年度ヨリ從來ノ施設ヲ刷新シテ系統的採種畝ノ設置者ニ補助ヲ與ヘテ五年毎ニ優良種子ヲ更新シ其ノ普及促進ト相俟テ米作改良徹底ヲ期スル計畫ヲ樹テ之カ實行中ニ在リ

**麥** (大麥)ハ主トシテ農家ノ食糧用トシテ其ノ生産ノ増加ヲ圖リ一般田(畑)作ノ外南鮮地方ニ於テハ灌溉水ノ豐富ナル畝(田)ノ裏作トシテ其ノ作付ヲ獎勵シ肥料ノ選擇施用、病蟲害ノ驅除豫防等耕作上ノ改良ヲ督勵シタル結果畝ノ裏作亦年年作付段別ヲ増加シ大正元年ニハ十二萬六千九百餘町步ナリシモノ同十四年ニハ二十二萬一千餘町步ニ達シタリ而シテ麥ノ總作付段別及全收穫高ハ明治四十三年ニ於テ約八十五萬七千町步六百二十萬石ナリシモノ同十四年ニハ約百二十四萬五千町步一千四十二萬石トナレリ

**大豆及小豆** 朝鮮ノ大豆ハ食用トシテ品質頗ル優良ナルヲ以テ輸移出品トシテ米ニ次キ重要ナル地位ヲ占ム然レトモ從來乾燥調製不良ニシテ異品種ノ混淆甚シク爲ニ市場ニ於ケル聲價ヲ傷クルコト大ナルモノアリシヲ以テ之カ生産ノ増加ト品質ノ向上トヲ圖ル爲各種ノ施設獎勵ヲ加フルト共ニ大正六年大豆検査規則ヲ發布シ道ヲシテ之カ検査ヲ厲行セシメ爾來著シク朝鮮大豆ノ聲價ヲ發揚スルニ至レリ

大正十四年ニ於ケル大豆作付段別ハ八十萬三千餘町步、其ノ産額約四百六十一萬石ニシテ輸移

出額百四萬餘石、二千五十萬餘圓ニ達シ之ヲ始政當時ニ比スレハ作付段別生産額共ニ六割餘ヲ増加シ輸移出額ニ在リテハ數量ニ於テ約三割價額ニ於テ三倍ノ増加ヲ示セリ

小豆モ亦品質收量共ニ優秀ニシテ北鮮地方ノ東海岸ニ於テハ大粒ニシテ外皮薄キ良品ヲ産シ内地市場ニ歡迎セラル然レトモ小豆ハ米粟ト混シテ常食ト爲スヲ以テ鮮内消費ヲ主トス大正十四年ニ於ケル小豆作付反別ハ二十五萬三千町步其ノ産額ハ九十六萬八千石ナリ

粟 西北鮮地方竝山間部ニ於ケル畑地ニシテ冬季ノ嚴寒ト春季及初夏ノ乾燥甚シキ地方ハ主要食糧作物トシテ粟ヲ栽培シ之ヲ常食トス其ノ作付段別ハ大正十四年ニ於テ七十八萬九千町步收穫高四百七十五萬七千石ナリ近時米穀ノ移出増加ニ伴ヒ低廉ナル粟ヲ食用ニ供シ米穀ヲ販賣スルノ風ヲ助長シ同十四年ニ於ケル滿洲粟ノ輸入高ハ百六十五萬石ニ上レリ

棉 ハ朝鮮ノ特産物トシテ重要ノ地位ヲ占メ之カ增收改良ヲ圖ルハ内地紡績原料ノ供給、半島需要棉花ノ自給、農家經濟ノ向上ニ資スルコト尠カラサルヲ以テ明治三十九年以來木浦ニ棉作支場ヲ設ケ品質收量共ニ優良ナル米國陸地棉ノ栽培試驗ヲ行ヒタルニ其ノ成績良好ナリシヲ以テ之カ栽培ヲ獎勵シ南鮮ニ於テハ其ノ産額年ヲ逐ウテ増加シ併合當時ニ於テハ陸地棉ノ作付段別一千二百餘町步、生産實棉六十六萬斤ナリシモノ大正十四年ニハ作付段別十三萬八千八百四十町步、生産額一億百二十二萬斤ニ達セリ

棉作獎勵計畫 棉作ノ獎勵ニ關シテハ大正元年陸地棉獎勵計畫ヲ樹テ其ノ作付段別ヲ十萬町步ニ達セシメムトシ同七年之ヲ完了シタルカ尙食糧ノ自給ニ支障ヲ來ササル限度ニ於テ有利ニ

棉花ヲ栽培シ得ヘキ餘地アルヲ認メ更ニ同八年棉作獎勵第二期計畫ヲ樹テ南鮮地方ニ陸地棉ヲ獎勵スルノ外西鮮地方ニ於ケル在來棉ノ改良増殖ヲモ圖リ以テ作付總段別ヲ二十五萬町歩ト爲シ其ノ實棉產額ヲ大約二億五千萬斤ニ達セシムトシ目下著實實行中ニ在リ

棉作成績ハ併合當時ニ於テ陸地棉及在來棉ヲ合セ作付段別六萬町歩、生産實棉二千百萬斤ナリシモノ大正十四年ニハ作付段別十九萬七千八百五十町歩、生産實棉一億四千十八萬斤ニ増加セリ  
 麻 大麻ハ朝鮮ニ於ケル特用作物中重要ナル地位ヲ占メ近年内地ニ於ケル麻栽培ノ著シク衰退ヲ來シツツアルニ反シ朝鮮ニ於テハ逐年多少増加ノ趨勢ヲ示シ明治四十三年ノ作付段別一萬八千町歩ハ大正十四年ニ於テ二萬九千五百二町歩ニ増加セリ

苧麻ハ氣溫ノ關係上南鮮地方ニ限リ栽培セラレ大正十四年ノ作付段別一千五百十四町歩ナリ  
**甜菜** 甜菜栽培ニ關シテハ明治三十九年以來試作ノ結果其ノ有望ナルヲ認メタリシカ大正八年平壤ニ大日本製糖株式會社ノ工場創設セラレ同九年ヨリ製糖作業ヲ開始スルニ至レリ本府ハ甜菜栽培獎勵ノ爲平安南道種苗場ニ專門ノ技術官ヲ配置シ相當ノ設備ヲ爲シテ試驗調査ヲ行ハシメ來レルカ同十四年ヨリ之ヲ勸業模範場西鮮支場ニ移シ調査試驗ノ充實ヲ圖ルコトトセリ尙優良種子配付ノ目的ヲ以テ平安南道及黃海道ノ地方費ニ補助金ヲ交付シツツアリ同十四年ニ於ケル原料甜菜ノ栽培面積ハ六百六十七町歩ニシテ原料根ノ收穫高九百六十七萬二千五百八十四斤ヲ算ス

**果樹** 果樹ハ朝鮮ノ風土ニ適スルニ拘ラス在來果樹ノ品質不良ナリシヲ以テ勸業模範場ニ於

テ優良品種ノ栽培ニ付キ試験シタルニ苹果梨葡萄等何レモ生育旺盛ニシテ風味特ニ良好ナルヲ確メ其ノ栽培ヲ指導シタル結果鐵道沿線ニ於ケル果樹栽培ノ勃興ヲ來シ内地西伯利滿洲地方ニ於ケル其ノ需要亦漸ク多キヲ加ヘ大正十四年ニハ同二年ニ比シ産額約九倍乃至十倍トナリ苹果三百五十七萬貫、梨二百五十二萬貫ニ達シ又葡萄ハ約十三萬貫ヲ産シ其ノ輸出額亦隨テ増加シ苹果八十一萬貫其ノ他二十七萬貫ニ達セリ

## 二 蠶 絲 業

**家蠶** 養蠶ハ頗ル朝鮮ノ風土ニ適セルノミナラス其ノ他ノ條件ニ於テモ最モ農家ノ副業ニ適シ將來益發達スルノ餘地アリ然ルニ朝鮮在來ノ養蠶ハ蠶種劣等ニシテ飼育方法亦幼稚粗雑ヲ極メ桑樹ノ肥培管理殆ト行ハレス繭質隨テ不良不齊ニシテ産繭額少カリシカ故ニ本府ハ始政以來桑苗及優良蠶種ノ普及蠶業ノ講習<sup>(傳習)</sup>講話、殺蛹乾繭ノ改良等ニ努メタルニ漸次順調ナル進歩ヲ爲スニ至レリ然ルニ斯業ノ發達ニ伴ヒ蠶病ノ豫防、蠶種ノ檢査、桑苗、蠶種ノ生産販賣等取締ノ必要ヲ生スルト共ニ一面繭質ノ改良、蠶種ノ統一ヲ圖ラムカ爲原蠶種ノ製造及配付ヲ爲スノ必要アルヲ認メ大正八年四月朝鮮蠶業令其ノ他各種ノ所要法令ヲ發布シ各道ニ蠶業取締所原蠶種製造所ヲ設置シ以テ斯業ノ振興ヲ圖レリ其ノ結果年年蠶品種ノ統一、繭質ノ向上及産繭額ノ遞増トヲ誘致シ併合當時ニ於テ飼育戸數七萬六千餘戸、産繭額約一萬四千石ニ過キサリシモノ大正十四年ニハ飼育戸數約四十九萬八千戸、産繭額約二十八萬五千石ニ達セリ而シテ更ニ産繭ノ移出狀況ヲ見ル



ニ同十四年ニハ其ノ移出額約十二萬三千石此ノ價額九百八十八萬餘圓ヲ算スルノ盛況ヲ呈セリ  
 而シテ養蠶ノ獎勵ハ朝鮮農家ノ現狀ニ鑑ミ最モ適切ナル施設ナルヲ認メ大正十四年度ヨリ向フ  
 十五箇年ヲ期シ產繭百萬石ニ増殖スルコトトシ之ニ要スル桑田増殖ノ爲其ノ植栽桑苗ニ對シ年  
 年二十八萬五千圓ノ補助金ヲ交付シ一面植桑技術者ノ配置ヲ爲シ以テ斯業ノ振興ヲ企圖スルノ  
 計畫ヲ立テタリ

**製絲業** 朝鮮ニ於ケル製絲ハ從來幼稚ナル繰絲器ニ依リ養蠶者自ラ之ヲ行ヒ粗雜ナル生絲ヲ  
 生産シ朝鮮内ノ需要ニ供スルニ過キサリシカ近時蠶業ノ發達ニ伴ヒ機械製絲漸ク勃興スルト共  
 ニ一面座繰製絲行ハルルニ至レリ而シテ前者ニ在リテハ製絲工場十一箇所ヲ存シ其ノ生絲生産  
 額六萬七千貫價額八百二十七萬圓ニ達セリ此等ハ外國輸出向トシテ全部内地ニ移出セラル又後  
 者ハ製絲戸數十一萬戸生絲生産額四萬一千貫價額二百五十萬圓ヲ算セリ

**柞蠶** 柞蠶ハ平安北道ノ特産ニシテ山野ニ繁茂スル櫟樺等ノ樹木ニ放養セラルル關係上作  
 柄ハ天候或ハ烏蟲害等ニ依リ支配セラレ豊凶常ナラサルノ状態ナリ大正十四年ハ氣候概ネ良好  
 ナリシ爲成績佳良ニシテ同年ノ飼育林段別約六千町歩ニ對シ其ノ放蛾數三百四十四萬蛾産繭額  
 七千四百三十萬顆ヲ算セリ此等ハ大部分春蠶ニシテ繭ハ主トシテ對岸支那ニ秋蠶種繭用トシテ  
 輸出セラル

### 三 畜 産

(郡川端南成) 況 状 の 賣 販 同 共 繭 蠶



日六十月七年四十五六 況 状 の 賣 販 同 共 繭 蠶

(圖左) (圖右)

出 販 繭 産 賣 販 同 共 會 廣 郡 川 端 道 南 鎮 成 縣 綏 州

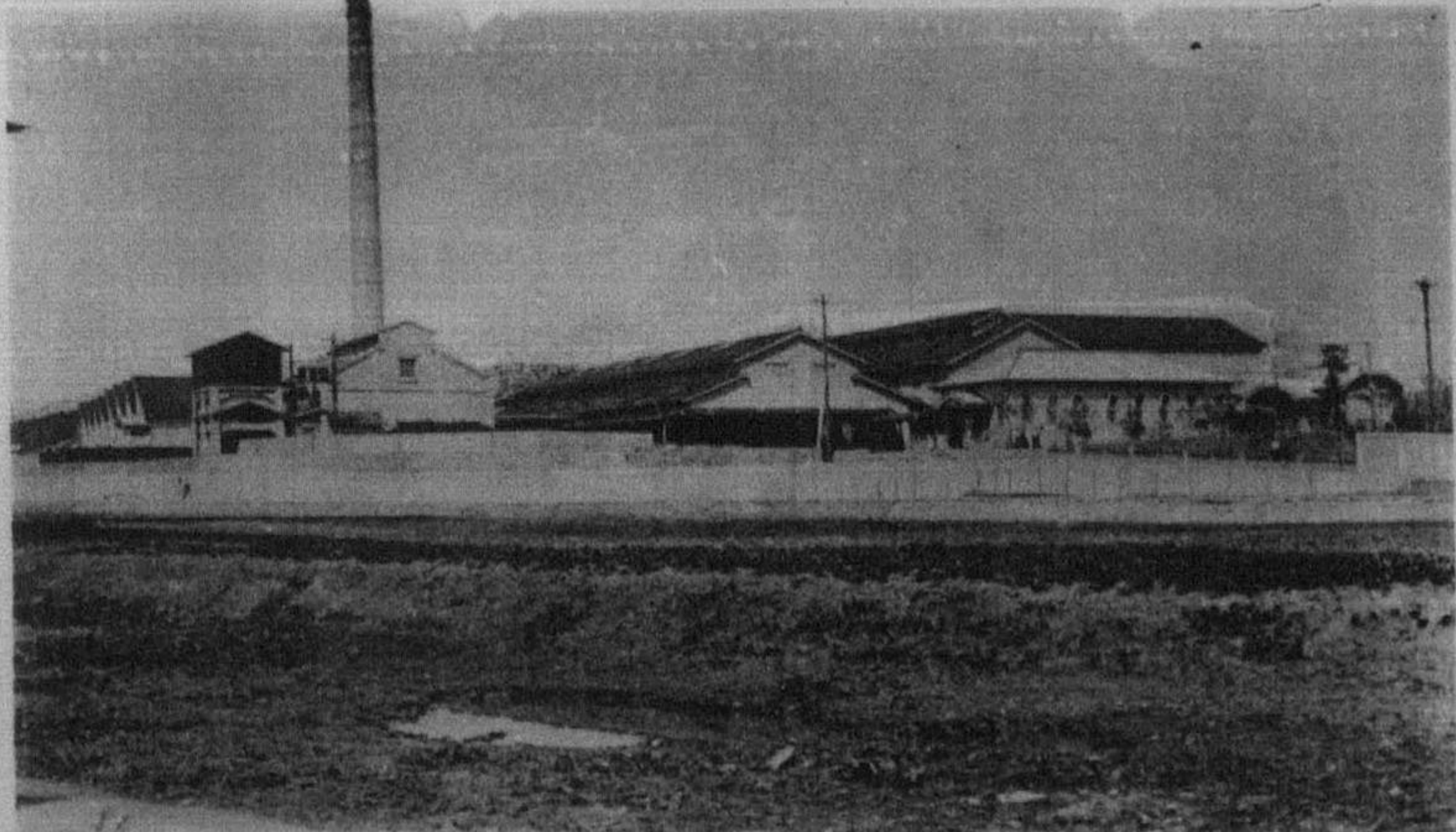

淵 鐘 る せ 設 新 に 里 涼 清 外 郊 城 京 場 工 糸 製  
 觀 外 場 工 糸 製 城 京 社 會 績 紡

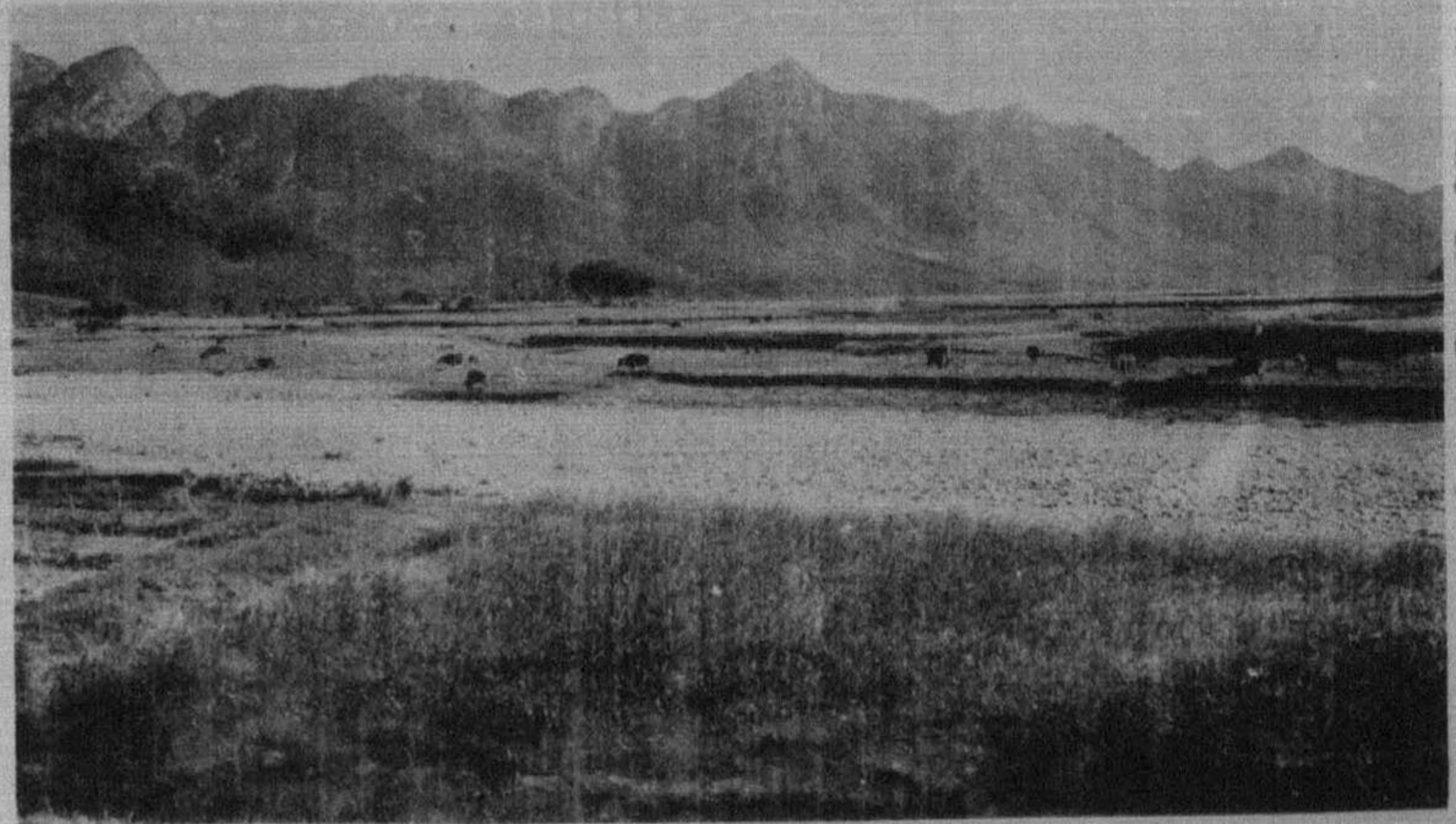

(郡安鎮北全) 區 地 産 生 牛 種 良 優

**牛** 朝鮮ニ於ケル農業勞力ノ大部分ハ全ク牛ノ力ヲ利用シツアルカ故牛ハ朝鮮ノ農耕上必要關クヘカラサルモノナリ由來朝鮮牛ハ體質強健ニシテ力強ク性質溫順ニシテ勞役ニ適シ加フルニ其ノ肉味佳良ナルヲ以テ普ク役用又ハ食用ニ供セラル軌近内地ニ於ケル役肉牛ノ需要増進スルニ伴ヒ其ノ移出セラルルモノ著シク増加シ支那方面ニ於ケル需要亦少カラス本府始政以來各郡ニ畜産技術員ヲ設置シ一面又畜産組合ヲ設ケシメ其ノ他大正四年ニハ獸疫豫防令ヲ同五年ニハ保護牛規則ヲ發布スル等各種ノ施設ヲ行ヒ銳意之カ改良増殖ノ獎勵ニ努メタル結果其ノ頭數著シク増加シ明治四十三年末ニハ總數七十萬餘頭ニ過キサリシモノ大正十四年末ニハ百六十萬頭ヲ超エ其ノ輸出頭數併合當時ニ於テ二萬頭ヲ出テサリシモノ今年年五、六萬頭ヲ算スルニ至レリ

**馬** 朝鮮在來種ハ體軀矮小ニシテ其ノ力弱ク之カ改良ヲ講スルモ到底良好ノ馬匹ヲ得ル能ハサルヲ以テ朝鮮ノ氣候風土ニ適當セル新馬種ヲ作りテ之ヲ普及スルノ得策ナルヲ認メ先ツ蒙古種牝馬及内地産洋種牡馬ノ雜種試驗ヲ行ヒ江原道淮陽郡蘭谷面ニ勸業模範場牧馬支場ヲ咸鏡北道雄基ニ道ノ種馬所ヲ設ケ産馬ノ改良ヲ試ミツツアリ

**綿羊** 大正三年以來江原道平康郡高挿面ニ勸業模範場洗浦牧羊支場ヲ設ケ蒙古羊ノ試育ニ着手シ洋種羊ヲ輸入シテ雜種試驗ヲ行ヒ且地方農家ニ綿羊ヲ配付シテ之ヲ試育セシメタリシモ財政行政整理ノ結果大正十三年度限り廢止セリ

**豚鷄** 朝鮮在來ノ豚鷄ハ品種何レモ劣等ニシテ價值少シ仍テ内地ヨリ優良種ヲ移入シ之カ改

良増殖ヲ獎勵シ來レリ大正十四年末ノ調査ニ依レハ其ノ數豚百十二萬餘頭、鶏六百萬餘羽ニシテ内改良種ハ豚ニ在リテハ總數ノ約二割、鶏ニ在リテハ約二割一分ヲ占ム而シテ之ヲ本府始政當時ニ比スレハ總數ニ於テ何レモ約二倍ノ増加ヲ示スニ至レリ

牛皮其ノ他ノ畜産物 朝鮮牛皮ハ元來其ノ質緻密強韌ニシテ品位優良ナルモ從來其ノ取扱不

良ニシテ傷痕皸裂多ク之カ爲聲價ヲ損セシコト甚シカリシヲ以テ明治四十四年以來鞍傷ノ豫防鍼療烙鐵ノ防止、剥皮法ノ改善、鹽乾皮製造法ノ普及等ニ努メタリ其ノ結果漸次面目ヲ改メ就中改

良牛皮ト稱スルモノ約六割ヲ占ムルニ至レリ牛皮ノ總生産額ハ最近ノ調査ニ依レハ其ノ乾燥セ

ルモノ六百萬斤ヲ超ユルノ狀況ニ在リ牛皮ノ外、畜産物トシテ算スヘキモノハ牛脂、豚脂、牛骨、牛毛

豚毛、膠及蜂蜜、蜜蠟等ニシテ各相當ノ産額アルモ從來多クハ遺棄セラレタリシカ近年漸ク之カ利

用ヲ進メ就中蜜蜂ハ改良飼養法ヲ試ムル者ヲ生シ將來相當ニ發達スヘキ見込アリ今朝鮮ニ於ケ

ル主要農産物ノ産額ヲ表示スレハ左ノ如シ

主要農産物産額

年次	米	麥(大小)		大豆	小豆	粟	棉		大麻	煙草	家蠶		牛	牛皮
		陸地棉	在來棉				繭	絲						
大正十四年	1,477,733 <small>千石</small>	1,041,010 <small>千石</small>	461,115 <small>千石</small>	968,115 <small>千石</small>	477,577 <small>千石</small>	11,212,515 <small>千石</small>	38,959 <small>千石</small>	5,547 <small>千石</small>	3,758 <small>千石</small>	289 <small>千石</small>	1,199 <small>千石</small>	6,477 <small>千石</small>		
同 十三年	1,322,219	970,000	269,518	626,616	507,818	10,926,917	38,959 <small>千石</small>	5,547 <small>千石</small>	3,758 <small>千石</small>	389 <small>千石</small>	1,199 <small>千石</small>	6,477 <small>千石</small>		
同 十二年	1,517,755	805,517	464,115	968,115	529,918	9,682,516	30,771 <small>千石</small>	5,547 <small>千石</small>	2,903 <small>千石</small>	207 <small>千石</small>	1,199 <small>千石</small>	5,839 <small>千石</small>		

同	十一年	一五〇二四	九三三四	四五五五	九〇三	五、三三八	八八七七八	二九、九二九	五、五八四	二、八〇二	一四二	四五	一六〇七	五、五〇〇
同	十年	一四三三四	一〇、一七九	四六七九	一〇、七四	五、八六二	六七、八九七	二七、五八八	五、四一三	三、六六六	一三三	三三	一、五四	六、四九九
同	九年	一四八八三	九、八六〇	四七九二	一、二二	六、〇〇六	六八、四六一	二六、三五六	五、三三二	三、二五	一三三	三三	一、四八九	五、三八一
同	八年	二二七〇八	九、三〇〇	三、二六〇	四〇六	三、八二六	六六、〇二四	一一、三三四	四、七三〇	三、八三三	一三三	二〇	一、四六一	五、一八七
同	七年	一五、二九四	一〇、〇七八	四、八六八	一、三三	五、六六二	六〇、六〇一	一七、三三三	四、五九八	三、八八四	一三三	二二	一、四八〇	三、七二一
同	五年	一三、九三三	八、一六〇	四、三三三	一、二四二	四、八二〇	三、三三二	一六、三三九	三、三二四	三、四八九	七二	二二	一、三五三	六、九四五
同	三年	一四、一三〇	八、〇九九	三、六三三	一、一五〇	四、〇四四	一七、四七〇	二、〇〇一	三、〇三六	三、六三三	四六	二二	一、三三八	六、七七九
同	元年	一〇、八六九	七、七三三	三、五六六	一、〇八四	三、八三三	七、二二六	二、七三四九	二、五四六	三、二七〇	二九	一七	一、〇四〇	五、九〇二
明治四十二年		一〇、四〇五	六、二七七	二、七四六	八八九	三、三四六	六、六八二	二、〇四二〇	一、七四九	二、二七八	一三	不詳	七〇二	四、三九八

備考 千位以下ハ切捨トス 煙草ニ關シテハ第三章第十六節參照

### 四 耕地及未墾地

**畜及田** 朝鮮ニ於ケル耕地面積ハ畜(水)約百五十六萬町歩(田)約二百七十八萬町歩ニシテ之ニ火田ノ耕作セラルル見積面積約十六萬町歩ヲ加フルトキハ合計約四百五十萬町歩ニ達シ全土面積ノ約二割ヲ占メ農家一戸ニ對シ耕地面積一町六段四畝歩ニ當リ中部以南ノ地方ハ畜多クシテ田ト相半ハシ中部以北ハ田多クシテ畜一ニ對シテ田五ノ割合ニ當レリ畜ハ從來灌漑設備ヲ有スルモノ甚タ少ク殆ト天水ニ頼ルノ狀況ナリシモ近年灌漑事業ノ指導獎勵ヲ行ヒタル結果今ヤ水利ノ便ヲ有スルモノ約四十三萬八千餘町歩(工事中ノモノヲ含ム)ニ達シ畜總面積ノ約二割八分ヲ

占ムルニ至リ將來耕地ノ擴張及水利事業ノ適抄大ニ見ルヘキモノアラムトス

耕地面積

各年十二月末日

年次	番	田	火田	計
大正十四年	一五三,七三六 <sup>町</sup>	二七,八六八 <sup>町</sup>	一五,三三九 <sup>町</sup>	四,五〇一,六四六 <sup>町</sup>
同 十三年	一五五,九九八	二七,六八二 <sup>町</sup>	一六〇,五五四	四,四八二,七三九
同 十二年	一五四,九六二	二七,七四〇 <sup>町</sup>	一四八,三二五	四,四六九,〇七九
同 十一年	一五四,五二二	二七,七二九 <sup>町</sup>	一三四,八九九	四,四五二,三二七
同 十年	一五四,三六四	二七,七六八 <sup>町</sup>	一四四,二七六	四,四六六,七六六
同 九年	一五四,三七〇	二七,八三三 <sup>町</sup>	一三八,〇六四	四,四五〇,〇九九
明治四十三年	八四,七六七	一六,一七三 <sup>町</sup>		二,四六四,九〇四

備考 本表面積ハ各年共ニ土地家帳未登錄ノ番田ヲ含マス

未墾地

未墾地ノ面積ハ未タ正確ナル調査ヲ經サルモ河邊荒蕪地約七萬四千町步、干潟地約二十萬七千町步ヲ算シ其ノ他山麓傾斜地中約八十萬町步ヲ存シ之ニ適當ナル施設ヲ行ハハ耕地ニ利用スルヲ得ヘク特ニ未墾地及干潟地ノ開拓事業ハ水利事業ト共ニ將來極メテ有利ノ事業ナルヲ以テ其ノ基本的調査ヲ爲ス傍ラ事業實施ヲ助成シツツアリ

國有未墾地

上叙未墾地ハ國有ニ屬スルモノ其ノ大半ヲ占ムルカ故ニ明治四十年九月國有未墾地利用法ヲ發布シ爾來專ラ當業者ヲシテ堅實ナル成功ヲ遂ケシムルヲ主眼トシテ資力信用等

企業ノ程度ニ相當シ且計畫適當ニシテ實行ノ誠意アリト認ムル者ニ限リテ之カ貸付ヲ許可シ小面積地ニ對シテハ成ルヘク地元住民ヲシテ之ヲ利用セシムルノ方針ヲ採リ又其ノ出願手續ヲ簡易ニシテ之カ指導獎勵ヲ加ヘ一面貸付許可地ノ事業ヲ督勵シテ成功後之ヲ付與又ハ拂下クルノ特典ヲ與フルト共ニ相當期間内ニ事業ニ著手セサル者又ハ工事困難ニシテ成功ノ見込ナキ者ニ對シテハ許可ノ取消又ハ返還ヲ命スルコトトセリ

國有未墾地處分面積

大正十四年度	同十三年	同十二年	同十一年	同十年	同九年	同八年	利用法施行以來大正七年迄ノ計	累計
貸付許可面積	七九八三町	五九九六町	七二三六町	一九五五町	三、八六八町	二七三六町	三三、三九九町	一八、三五六町
付與及拂下面積	六四六	一六九五	二九〇三	一三七六	二六七九	七五九	一三七九	四、八七八
								一六一七一

公有水面

大正十二年三月制令第四號ヲ以テ朝鮮公有水面埋立令ヲ、大正十三年六月府令第三

六號ヲ以テ同令施行規則ヲ發布シ同年八月一日ヨリ之ヲ實施セル結果從來國有未墾地利用法ニ依リ處理セラレタル沼澤及干潟地ノ埋立(干拓ハ埋立ト看做ス)ハ同令ノ適用ヲ受クルコトナリ其ノ農業上ノ利用ヲ目的トスルモノハ産業政策上從來ノ通殖産局ノ主掌トシ其ノ取扱ニ付テモ概ネ國有未墾地ニ準スルコトトセリ而シテ同令ハ國有未墾地利用法ニ比シ埋立ニ關スル權利義務ヲ明確ニシ且指導監督ヲ嚴ニセルモノニシテ徒ニ空權ヲ擁シ利用ノ途ヲ壅塞スルノ弊ヲ除キ

誠意アル起業者ノ利用ニ便ナラシメ以テ堅實ナル新業ノ發達ニ資セムトスルニ於テ一段ノ進歩ヲ見タリ處分ノ狀況ヲ表示スレハ左ノ如シ

公有水面處分面積

	大正十四年度	十三年度									累計
埋立免許面積	六、三三〇 <small>町</small>	四、六〇一 <small>町</small>	一三、八七一 <small>町</small>								一〇、七三三 <small>町</small>
工事竣功認可面積	八、八四〇 <small>町</small>	二、三三三 <small>町</small>									一一、一七三 <small>町</small>

備考 一、處分面積ハ從來曆年ニ依リ掲記シタルモ大正十三年度以降會計年度ニ改ム

二、大正十三年七月以前ノ國有未墾地處分面積中ニハ公有水面ヲ包含ス

### 第三十七節 林業ニ關スル施設要綱

**一般方針** 朝鮮ニ於ケル山林ハ多年荒廢ヲ累ネ之カ爲各種産業ノ發達ニ影響ヲ及ホスコト多

キヲ以テ林業ノ獎勵ニ關シテハ本府始政以來森林ノ保護ニ力ヲ盡シ蓄積ノ増加ヲ圖ルト共ニ植樹造林ヲ獎勵シテ林相ノ改良ヲ企圖スルヲ根本方針ト爲シ(一)明治四十四年以來林業獎勵上ノ一大支障タル古來權利關係ノ判明セサル國有林野ノ調査ヲ施行シ大正六年以後ハ更ニ私有林野又ハ私有ニ歸屬セシムヘキ緣故林野ノ整理調査ヲ開始シ(二)一般人民ニ對シテハ本府及道郡島ニ林業技術員ヲ配置シテ殖林ノ指導獎勵ニ從ハシメ(三)國有林野中國ニ於テ經營スルノ必要ナキ林野



ハ成林地ニ非サル限り造林ヲ條件トシテ希望者ニ貸付シ成林後讓與スルノ特典ヲ開キ(四)造林希望者ニシテ資力薄弱ナル爲所要ノ樹苗ヲ得ル能ハサル者ニハ國費又ハ道地方費ヲ以テ養成セル苗木ヲ下付シ(五)林野ノ稚樹保育ヲ獎メ伐採スルキ樹木ノ樹齡樹高樹枝等ヲ制限シ害蟲ノ驅除ヲ厲行スル等各種ノ方法ヲ講シテ林野ノ改良ニ努メタル結果今ヤ併合當時ニ比シテ其ノ面目一新シ一般人民ノ間ニモ亦愛林思想ノ普及ヲ見ルニ至レリ就中國有林貸付ニ關スル特典ヲ設ケシヨリ民間有力者ノ造林事業ニ著手スルモノ續出シテ朝鮮林野ノ改善ヲ助クルコト頗ル多シ

**林業試驗** 然レトモ將來ノ大計ヲ確立シテ合理的林業經營ノ指導ヲ期セムニハ尙充分精確ナル調査試驗ヲ爲スノ要アルヲ以テ大正十年度ニ於テ從來ノ林業試驗事業ヲ擴張シ專門技術者ヲ採用シテ造林保護利用及施業等ニ關スル調査試驗ニ著手セリ更ニ同十一年度ニ於テハ新ニ京城府外清涼里ニ林業試驗場ヲ設置シテ此等ノ事務ヲ移屬シ之ニ二千五百七町歩ノ試驗林約五町歩ノ試驗苗圃六町五段歩ノ樹木園ヲ設備シ組織的調査及試驗ノ事務ヲ開始シ造林及施業ニ關スル調査竝林木ノ立地及分布ノ調査研究ニ主力ヲ注クト共ニ製炭ノ改良松蝨蠹驅除豫防ニ關シテモ之カ調査研究ヲ行ヒツツアリ

## 一 森林行政

**概説** 併合以前朝鮮ニ於テハ歷代林政ニ意ヲ用キタルノ迹ナキニアラサルモ成文法ノ見ルヘキモノナク國有林野中伐採ヲ禁シタル封山禁山等ヲ除キテハ所謂公山ト稱シテ人民ノ自由入山

ヲ許シ其ノ後李朝ノ末期ニハ封山禁山ノ制度モ自然弛廢シ濫伐盜採盛ニ行ハレシヲ以テ山林ノ荒廢極度ニ達シタリ是ニ於テ舊韓國政府ハ統監ノ指導ニ依リ明治四十一年一月森林法ヲ發布シテ林野保護取締ノ基本ヲ定メ又同法附帶ノ處分規則部分林規則及土石採取規則ヲ發布シテ林野ノ保護經營殖林ノ獎勵及其ノ產物ノ處分ニ資シ爾來併合後ニ於テ亦之ヲ襲用シタルモ林野荒廢ノ實狀ト時勢ノ推移トニ鑑ミテ之ヲ改更スルノ必要ヲ認メ明治四十四年六月改メテ森林令ヲ公布シ且其ノ施行規則ヲ制定シ殖林ノ普及獎勵竝森林ノ保護營林監督ヲ主トシ併セテ國有林野ノ整理及經營ヲ完ウスルコトヲ期シ尋テ明治四十五年林野ノ國有私有ニ關スル標準ヲ定ムル等諸般ノ規程ヲ設ケ中央及地方ニ技術員ヲ配置シテ林政ノ刷新竝林業ノ指導獎勵ニ膺ラシメタリ

**造林貸付** 國有林野ノ造林貸付ハ未立木地ノ造林ヲ促進スル目的ヲ以テ造林ヲ條件トシテ之ヲ貸付シ事業成功後貸付者ニ讓與スルノ特典ヲ附シ緣故ノ厚薄禁養ノ事實ノ有無地元住民又ハ地元部落トノ關係及事業成功ノ確否等ヲ調査シ特ニ慎重ノ審議ヲ重ネテ之ヲ處分シ其ノ累計面積大正十四年度末ニ於テ九十一萬一千餘町步ニシテ既ニ造林成功シ讓與セルモノ十二萬三千餘町步ニ達セリ

**模範林及實習林ノ設置** 造林ノ指導獎勵ノ完璧ヲ期スル爲實地ニ其ノ模範ヲ示スノ必要ヲ認メ明治四十四年以來道地方費ニ五百町步乃至一千町步、面ニ二十町步以內ノ模範林、學校ニ二十町步乃至四十町步ノ實習林トシテ國有林ヲ讓與スル途ヲ啓キタルカ更ニ大正十二年道地方費模範林ヲ一萬町步乃至一萬八千町步ニ擴張シテ林業經營ニ關スル各般ノ模範ヲ示サシムルコトトシ

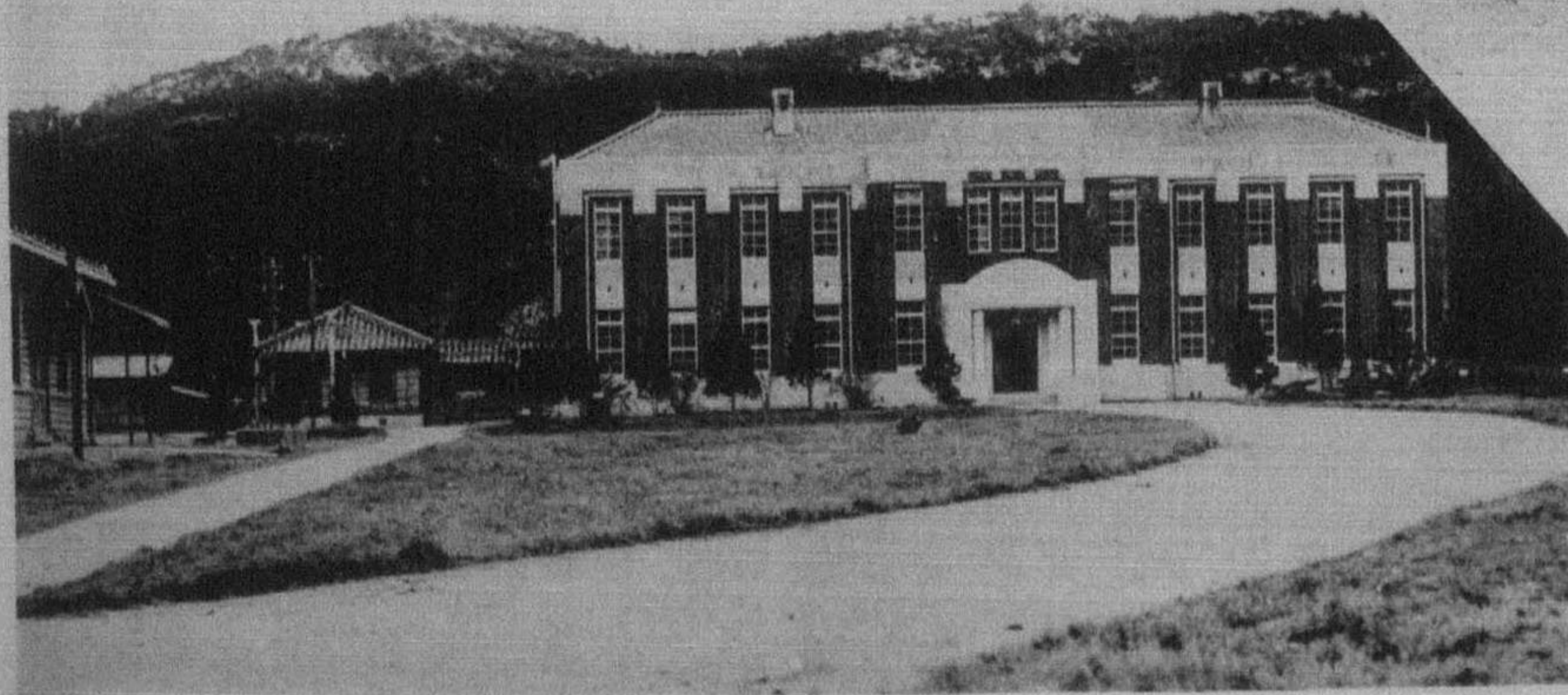

（外郊城京）舍廳場驗試業林



部一の場驗試業林

各道ニ於テ之カ事業計畫中ニ屬ス

## 二 林野調査及整理

**調査及整理** 朝鮮ニ於ケル森林山野ハ併合當時始メテ粗笨ナル林籍調査ヲ行ヒ分布ノ概況及面積ノ大要ヲ窺フヲ得タルモ其ノ權利關係ニ至リテハ曖昧混沌ヲ極メ國有民有ノ限界スラ往往判明ヲ缺キ山野ニ關スル爭訟紛議其ノ跡ヲ絶ツコトナク林政各般ノ施設上ニ障礙尠カラサルヲ以テ併合後國土保安又ハ國有林經營等ノ必要ニ基キ永久國ノ保存ニ屬セシムヘキ林野ト漸次一般私有ニ移シテ民間林業ノ發達促進ニ供スヘキ林野トノ區分限界ノ調査ニ著手シ尋テ大正七年五月森林ノ復舊造林及林政ノ刷新ヲ圖ル爲林野ノ國有私有ノ區分及私有林野各箇ノ權利關係ヲ確定スルノ切要ナルヲ認メテ朝鮮林野調査令及同附屬令ヲ制定シ地方廳ニテ林野ノ所有者及境界ヲ調査査定スルノ制度ヲ確立シ且本府ニ林野調査委員會ヲ置キ本査定ニ對スル不服ノ申立ヲ裁決セシムルコトトセリ因ニ前記國有林野區分調査及林野整理調査ハ何レモ大正十三年度末ニ於テ完了セリ

**國有林ノ經營及保護** 國有林ノ經營ニ關シテハ營林廠(第三章第十節參照)ノ所管ニ係ル鴨綠豆滿兩江流域森林以外ノ國有林野三百八萬町步中成林地ニ屬スル部分ニ於テモ既ニ伐期ニ到達セル良材ヲ蓄藏スルモノ亦尠シトセス向後荏苒之ヲ放置スルニ於テハ老齡過熟ノ林分ハ其ノ利用價值ヲ漸減スヘキニ因リ速ニ經營機關ヲ設置シテ之ヲ伐採シ以テ一般木材ノ急需ニ應シ林利ヲ收ムル

ト共ニ未立木地及伐採跡地ニ適宜造林ヲ實行シ林相ノ改善ヲ圖ルハ兩全ノ策ナルカ故ニ大正八年度ニ於テ十箇所同九年度ニ於テ九箇所同十年度ニ於テ七箇所同十二年度ニ於テ三箇所合計二十九箇所ノ山林課出張所ヲ設ケテ約百四十萬町歩ノ經營ニ膺ラシメ植伐ノ事業ニ著手セリト雖爾餘約百六十八萬町歩ハ地方廳ヲシテ保管セシメ殆ト放任ノ狀態ニ在リ又國有林保護ノ事務ハ山林課出張所ヲ設置セル地域ナルト否トニ拘ラス全部之ヲ地方廳ヲシテ掌ラシメツツアリト雖其ノ内保護區ヲ設ケテ道森林主事ヲ配置セル林野ハ大正十四年度末ニ於テ百七十五萬町歩ニ過キス其ノ他ハ地元住民若ハ一般警察ノ保護ニ俟ツノ現狀ナリ上叙ノ經營竝保護ノ方法タル一時機宜ノ措置ニ出テタルモノニシテ未タ以テ完全ナリト謂フヲ得サルヲ以テ成ルヘク速ニ要存國有林野全般ニ對シ新ニ經營機關ヲ設ケ營林廠及山林課出張所ノ經營等ハ舉ケテ之ニ委任統一スルノ方針ナリ

### 第三十八節 林野概況

#### 一 概況

**林相** 朝鮮ニ於ケル林野ノ總面積ハ約一千五百八十八萬町歩ヲ算シ全面積ノ約七割一分ニ該當セルモ多年荒廢ニ委ネタル結果北邊ノ僻地及脊梁部ノ高地帶ニ成林地ヲ殘存スルニ止マリ成林地見込面積僅ニ五百四十八萬町歩ニ過キス其ノ餘七百二十八萬町歩ハ稚樹ノ發生地ニ係リ三

百十二萬町歩ハ全ク未立木地ニ屬スルノミナラス稚樹發生地ト雖或ハ立木疎ニ過クル箇所或ハ過度ノ探枝ニ依リ著シク生育ヲ阻害セラルル箇所又成林地ト雖植伐相伴ハサル結果其ノ蓄積比年減退スルノ傾向アリ而モ一方建築材及燃料ノ需要ハ年年激増シ且鐵道枕木電柱橋梁用材鑛業ニ要スル杭木其ノ他製紙材料等ノ需要亦年年増加スルヲ以テ將來ノ供給ヲ考慮シ努メテ過伐濫採ヲ戒メ主力ヲ保護ト造林トニ盡シツツアリ

**樹種** 半島ノ氣候ハ南北ニ於テ差等アリ隨テ北寒帶ヨリ南暖帶ニ至ル迄各種ノ樹木ヲ生シ其ノ分布亦地方ニ依リ同シカラス北部鴨綠江及豆滿江ノ兩流域上流地方其ノ他ノ高山ニ於テハタウヒ・テウセンカラマツ・テウセンハリモミ・タウシラベ・テウセンマツ・カンバ類等ヲ主トシテ今尙鬱蒼タル原生林ヲ形成スト雖其ノ他ノ林野ノ大部分ハ林相劣變シテ原生ノ林木ヲ減シ中部ヨリ南部ニ互リテハアカマツ多ク又クロマツ・ナラクヌギ・ハンノキ等ヲ生シ最南部ニ至レハカシ・シヒ等ノ常綠樹及竹林ノ存在スルヲ見ル而モ其ノ森林樹木ノ種類ニ至リテハ頗ル豊富ニシテ其ノ數七百餘種ノ多キニ徴スルモ朝鮮ノ地味風土ノ造林ニ適シ林業振興ノ餘裕綽綽タルコト明ナリ

## 二 殖林事業

**概説** 殖林事業ハ荒廢山野復舊ノ根本義ナルヲ以テ統監府設置後造林及苗圃事業ノ經營ニ著手シ明治四十年以來國費ヲ以テ京城附近其ノ他樞要ノ地ニ模範造林ヲ行ヒ又樹苗圃ヲ設ケテ樹苗ノ養成及下付ヲ行ヘリ而シテ明治四十三年本府設置後ハ此等ノ事業ヲ承繼スルト同時ニ道地

方費及府郡島臨時恩賜金ノ經營事業ヲ開始シテ漸次其ノ擴張ヲ圖リ又明治四十四年以降毎年神武天皇祭日ヲ期シ全鮮一齊ニ官民ノ別ナク記念植樹ヲ行ヒ一面同年公布ノ森林令ニ於テ國有林野造林貸付ノ制ヲ定メ事業成功ノ曉ハ之ヲ無償讓與スルノ特典ヲ設ケ其ノ貸付ヲ勸奨シ以テ銳意殖林ノ促進ヲ企圖シ相當ノ成績ヲ舉ケ來リタリト雖尙民有林及將來民有タルヘキ國有林野ノミニ在リテモ要造林見込面積約四百七十二萬町歩ノ多キニ達スル現狀ナルヲ以テ大正十年九月産業調査委員會ニ於テ決定セラレタルカ如ク尙後三十箇年以内ニ之カ造林ヲ完了スルノ方針ヲ以テ荒廢山野ノ復舊ヲ期セムトス今既往ニ於ケル事業ノ概要ヲ記述スレハ左ノ如シ

**國費造林** 造林ニ關スル國費經營事業トシテハ造林ノ模範ヲ示シ風致ノ増加ヲ圖リ且植栽ニ關スル試驗ヲ行フヲ目的トシ明治四十年京城白雲洞及平壤牡丹臺ノ二箇所ニ殖林ヲ開始シ爾後水原大邱開城地方ニモ造林ヲ行ヒタリシカ近年ニ至リ京城地方ニ於ケル荒廢山野ノ造林ニ主力ヲ注キテ砂防植栽及普通植栽ヲ行ヒ又營林廠及山林課出張所ニ於テ一部殖林ヲ開始セリ以上ノ結果明治四十年以降大正十四年迄ノ累計植栽面積一萬二千七百九十三町歩、植栽苗數三千六百八十六萬本、播種高十四石一斗三升ニ達セリ

**道地方費造林** 道地方費模範造林事業ハ明治四十四年江原道ニ於テ施行セシヲ嚆矢トシ爾來逐次他ノ諸道ニ開始セラレ大正四年以降各道ニ互リテ其ノ實行ヲ見ルニ至レリ而シテ其ノ大正十四年迄ノ累計ハ植栽面積五千八百十三町歩、植栽苗數二千四百九十萬四千本ニ上リ又天然稚樹ノ保育ヲ行ヒ之カ造林成功シタルモノ大正十四年迄ニ三千七百十七町歩ヲ算ス

## 民營造林

一面學校及其ノ他團體ノ經營ニ係ル殖林事業ハ近年長足ノ進歩ヲ爲シ又私人ノ經營ニ係ルモノハ各地ニ於テ小規模ニ行ハルルモノノ外東洋拓殖株式會社三井合名會社株式會社中村組住友合資會社大寶農林部半田善四郎多木彥次郎片倉殖産株式會社山下合名會社田中友吉西鮮造林合資會社及小泉新兵衛等各處ニ大規模ノ企業者輩出シ新ニ植栽ヲ行フノミナラズ天然生ノ稚樹發生地ヲ保育禁養シ僅少ナル經費ニ依リテ比較的廣大ナル造林ノ實ヲ擧ケツツアルヲ以テ民營造林事業ノ前途ハ頗ル多望ナルニ至レリ即チ明治四十四年以降大正十四年ニ至ル民營造林ノ累計ハ面有林及學校林ノ造林ヲ合セ植栽面積五十二萬九千九百七十二町步其ノ植栽本數十六億六百三十五萬七千本天然稚樹地ノ保育ニ依リ造林成功シタルモノ同十三年迄ニ百二十七萬二千二十六町步アリ

**記念植樹** 明治四十四年以降毎年四月三日神武天皇祭日ヲ期シ舉行ノ記念植樹ハ大正十四年(第十五回)ニ於ケル植樹數一千六百九十萬五千本ニシテ當初ヨリノ累計ハ二億四千三百三十五萬八千本ニ達ス

**樹苗圃** 樹苗圃事業ハ明治四十年國費經營苗圃三箇所ヲ設置シ爾後道地方費及府郡島臨時恩賜金ト相俟テ歲歲之ヲ増設シ大正元年度末ニハ此等官設苗圃ノ總數三百十箇所其ノ面積二百十五町步餘ニ達シ同二年度樹苗圃ノ廢合ヲ行ヒ一大整理ヲ爲シ同時ニ從來道地方費ヲ以テ經營セル極メテ小規模ノ苗圃ヲ面ノ經營ニ移シ其ノ後山林課出張所ヲ設置シ養苗ニ著手シタルヲ以テ若干ノ面積ヲ増加セリ養苗樹種ハ概ネアカマツクロマツニセアカシヤヤマハンノキクヌギカ



ラマツ・テウセンマツ等ニシテ國費經營ニ係ル苗圃ニ在リテハ大正十四年ニ於テ苗圃面積五十八町歩、生産成苗七百萬本、道地方費經營ニ屬スル苗圃ニ在リテハ同十四年ニ於テ面積百三十二町歩、餘其ノ生産成苗一千三百十九萬三千本アリ又私營苗圃ニ在リテハ同十四年ニ於テ面積一千四十七町歩、生産成苗二億二百三萬本ニ上レリ從來私營養苗事業ハ概ネ個人ノ經營ニ係ル小規模ノモノナリシモ近年殖林組合林業契等ノ組合苗圃及殖林企業者ノ造林用苗圃又ハ販賣ヲ目的トスル苗木商等ニシテ大規模ノ苗圃ヲ經營スル者續出スルノ機運ニ向ヘリ

**種苗ノ下付** 民間ニ於ケル殖林獎勵ノ爲明治四十二年樹苗ヲ無償ニテ下付シタルヲ始トシ爾來毎年國費道地方費及恩賜金經營苗圃(國費養成苗木ハ大正三年、恩賜金養成苗木ハ大正八年以降下付ヲ行ハス)ニテ養成セル苗木及購入シタル種苗ヲ無償若ハ有償ニテ下付シ來リタリ其ノ數大正十三年迄ニ種子一千八百三石、苗木二億六千二十六萬本ニ達シ同十三年春下付シタル數量ハ苗木二千百三十八萬七千本ニシテ下付種苗ハアカマツ・クロマツ・カラマツ・ニセアカシヤ・クヌギ・白楊類及クリ等ヲ主ナルモノトス

### 三 砂防事業

**概要** 荒廢地ノ復舊ヲ圖ルハ水源ノ涵養ヲ企圖スルト共ニ國土ノ保安、産業ノ開發ヲ全カラシムルノ根本策ニシテ速ニ之ヲ完成スルノ要アリ而シテ荒廢地中林業經濟上比較的有利ナル無立木地ノ造林ハ一般ノ獎勵ニ依リ之ヲ實行セシムルコトヲ得ヘシト雖荒廢激甚ニシテ砂防工事ノ施行ヲ要シ隨テ其ノ復舊費巨額ニ上ルヘキ山野ノ復舊ニ至リテハ朝鮮現在ノ民度ニ於テ之ヲ個

人ノ施設ニ俟ツコト困難ニシテ國ニ於テ自ラ行フカ又ハ相當ノ補助金ヲ交付シ人民ヲシテ之ヲ行ハシムルカ二者其ノ一ヲ擇ヒテ之カ施行ヲ確實ニスルニ非サレハ到底治山治水ノ目的ヲ達シ難キヲ以テ其ノ計畫樹立ノ準備トシテ大正七年度ヨリ道地方費ニ補助金ヲ交付シ試驗的ニ荒廢山野復舊事業ヲ行ハシメ同八年度ヨリ更ニ治水上重要ト認ムル荒廢山野ノ豫備調査ニ著手シタリ其ノ成績左ノ如シ

**調査** 全鮮ニ於ケル荒廢山野中治水上最モ重要ニシテ復舊ノ必要アリト認ムル地域ニ對シ大正八年度ヨリ實地調査ヲ開始シ同十年度迄ニ漢江錦江東江榮山江蟻津江大同江城川江洛東江兄山江及安城川ノ諸流域ノ全部ヲ調査シ略要施設區域竝其ノ施業法ノ種類ヲ明カニスルコトヲ得タリ

**事業ノ實行** 治水ニ關係ヲ有スル荒廢山野ノ復舊事業ハ巨額ノ經費ヲ要スルモノナルヲ以テ先ツ試驗的ニ小規模ノ作業ヲ行ヒ漸次擴張スルヲ得策ト認メ大正七年度ヨリ年年忠清南北道地方費ニ補助金五萬圓ヲ交付シ水源涵養造林事業トシテ錦江支流美湖川流域ノ砂防造林ヲ實行セシメ同八年度ヨリハ年額十萬圓ノ補助金ヲ慶尙北及全羅北兩道ノ地方費ニ交付シ該地方費ヲシテ洛東江流域ノ一部竝蟻津江流域中ノ荒廢山野ニ就キ同一ノ事業ヲ開始セシメ同十年度迄ニ三流域累計砂防植栽八百九十六町步、四百七十萬本、普通植栽(天然稚樹地)補植(稚樹地)二萬一千三百五町步、五千七百八十五萬本ノ事業ヲ實行セリ而シテ全鮮主要河川タル漢江錦江洛東江蟻津江榮山江城川江東津江及大同江ノ八大河川流域ノ荒廢地四十七萬町步(內要砂防工事面積十一萬三千町步)中約二十

三萬五千町步(内要砂防工事面積五萬六千九百町步)ニ對シ砂防工事ハ國ニ於テ施業シ造林ハ道地方費ヨリ補助金ヲ交付シ所有者又ハ占有者ヲシテ實行セシメ三十箇年ヲ以テ之カ復舊ヲ圖ルノ計畫ヲ樹立シ其ノ内當面ノ急施ヲ要スル荒廢最モ激甚ニシテ治水上重要ナル區域七萬四千百八十三町步(内要砂防工事面積一萬五千五百町步)ヲ十箇年繼續事業トシテ大正十一年度ヨリ之カ復舊ニ著手シタリ其ノ事業成績ハ同十三年度迄ニ溪留工事堰堤三百五十七箇所、護岸工事二千百三十一間、谷止床固等三千三百八十七箇所、山腹工事三百六十五町七反九畝步餘、砂防植栽二百十九萬三千本、普通植栽二千百六十三萬本、補植一千九十萬九千本ナリ

然ルニ大正十四年度ニ於テ民有林野改善ノ根本方策確立ニ當リ普通植栽及天然稚樹地補植ニ依ル荒廢山野ノ復舊ハ之ヲ一般造林補助ノ計畫ニ包含セシメ砂防事業トシテハ砂防工事及之ニ伴フ砂防植栽ノミヲ實行スルコトトシ工事ハ國費植栽ハ道地方費補助ノ下ニ林野ノ所有者又ハ占有者之ヲ行フコトハ從前通ナリ大正十四年度實行成績堰堤工事百一箇所、護岸工事六百七十七間、谷止床固工事二千二百八十箇所、山腹工事四百七十町步餘、砂防植栽二百九萬一千本ナリ

### 第三十九節 水産業ニ關スル施設要綱

**概説** 朝鮮ハ其ノ屬島ヲ合セテ海岸線延長四千三百九十五里ニ達シ水族頗ル豊富ナルヲ以テ

本府ハ始政以來力ヲ斯業ノ發達ニ致シ漁業法規ノ整備、漁港ノ修築、漁船、漁具及漁法改良ノ指導、水産養殖及製造ノ獎勵、水産會及漁業組合ノ設立、水産試驗場ノ設置、水産教育ノ普及等各種ノ施設ヲ

講シタル結果累年漁獲及水産製造高増加シ大正十四年ニ於テ其ノ合計八千五百八十二萬圓ニ上リ明治四十四年ニ於ケル九百四十二萬圓ニ比シ九倍餘ニ達スルニ至レリ然レトモ之ヲ半島水産ノ天恵巨大ナルニ比スレハ開發ノ餘地尙甚タ多キヲ以テ本府ハ一層當業者ノ指導獎勵ヲ爲スト共ニ水産試驗場ヲシテ徹底的ニ試驗調査ヲ施行セシメ一面國庫補助ニ依リ漁業組合ノ普及、水産會ノ發達、優良漁船ノ建造普及ヲ促進セシムコトニ努メツツアリ

## 一 水産行政

**一般方針** 明治四十二年舊韓國政府ニ於テ漁業法及其ノ附屬法規ヲ制定シ爾後本府ニ於テモ亦之ヲ襲用シタルモ當時事創草ノ際ニ屬シ朝鮮漁業ノ現状及將來ニ鑑ミテ不備ノ點尠カラザリシヲ以テ之ニ一大改正ヲ加ヘテ新ニ漁業令及同令施行規則ヲ制定シ明治四十五年四月ヨリ之ヲ實施セリ同法令ニ於テハ(一)免許漁業中特ニ水面專用漁業ノ制度ヲ設ケ漁業組合制度ト相俟チテ漁村ノ維持經營ヲ助ケ(二)漁業者間ノ紛議ニ付裁決ノ途ヲ開キ(三)漁業ノ免許ハ漁業者ノ利益及公益上至大ノ關係アルヲ以テ專ラ慣行ヲ尊重シ且漁業ノ堅實ナル發達ヲ期スル爲被免許者ノ選定ヲ嚴ニシ漁業權ノ處分ニ付テモ許可制度ヲ採用シタル等其ノ結果漸次漁業ノ改善ヲ見ルニ至レリ

**漁業ノ保護取締** 漁業ノ保護取締ニ關シテハ漁業令ノ公布ト同時ニ漁業取締規則ヲ發布シテ免許漁業ニ對シ各一定ノ保護區域ヲ設ケ此ノ區域内ニ於テハ其ノ漁業ノ妨害トナルヘキ行爲ヲ

制限又ハ禁止シ以テ漁業權ノ行使ヲ全カラシメ又濫獲ノ弊アル漁具・漁法ヲ禁止シ且特ニ蕃殖保護ヲ要スル水産物ニ對シテ漁場・漁期及其ノ他ノ制限ヲ加ヘ漁利ヲ永遠ニ確保スルコトヲ期シツツアリ而シテトロール漁業ニ關シテハ朝鮮ニ於テ一切之ヲ許可セサルノ方針ヲ採リ農商務省ト交渉ノ結果從來同省ニ於テ許可シタルトロール船ニ對シテ操業區域中朝鮮沿海ヲ削除シ捕鯨業ニ關シテハ鯨族ノ蕃殖ヲ圖ルカ爲捕鯨船數ヲ制限シ潜水器漁業ニ關シテモ亦其ノ臺數ヲ限定セリ又舊韓國時代ニ於テハ支那漁船ノ朝鮮西海岸ニ出沒シテ朝鮮漁業者業ノ利權ヲ侵害スルモノ多ク明治四十二年以來之ヲ嚴禁シタルモ未タ其ノ跡ヲ絶ツニ至ラザリシヲ以テ大正八年度以降地方警察官及水産組合ヲシテ嚴ニ警戒ヲ加ヘシメタル結果大ニ密漁船ヲ減スルニ至レリ

#### 水産業ノ助長獎勵及教育機關

從來地方朝鮮人ノ水産業ハ頗ル幼稚ニシテ振ハサリシヲ以

テ沿海各道ヲシテ道地方費及府郡島臨時恩賜金利子ヲ以テ其ノ地方ノ狀況ニ適應セル簡易ニシテ有利ナル内地式中小漁業及魚類・海藻ノ養殖水産製造業ノ助長獎勵ヲ行ハシメタリ該施設中最モ主要ニシテ又其ノ成績ノ最モ良好ナリシハ漁業ノ傳習ニシテ本事業ハ地方漁民中適當ナル資格者ヲ選ヒテ其ノ地方ニ適切ナル水産業上ノ知識ヲ授ケ以テ模範漁民ヲ養成スルヲ目的トシ此等ノ修了者ニ對シテハ漁具ノ給與又ハ漁船購入費ノ補助ヲ與ヘテ直接當業者ノ指導啓發ニ當ラシメタル結果一般漁民ハ漸次之ニ倣ヒ漁具・漁法及製造法ノ改良ヲ行フ者多キヲ見ルニ至レリ又水産教育機關ハ道地方費ノ經營ニ係リ簡易卑近ナル改良漁法・漁獲物ノ處理及漁具ノ製造ニ關スル知識ヲ授クルヲ目的トシ大正四年全羅北道群山ニ、同六年全羅南道麗水ニ簡易水産學校ヲ設立

シタリシカ同八年ヨリ何レモ修業年限ヲ二箇年ニ延長シ群山簡易水産學校ニ於テハ尙別ニ一箇年ノ補習科ヲ設置シ次テ麗水簡易水産學校ハ大正十年度ヨリ、群山簡易水産學校ハ同十一年度ヨリ何レモ其ノ組織ヲ改メテ公立水産學校ト爲セリ尙平安北道ニ於テハ同十一年度ヨリ新ニ龍岩浦ニ水産補習學校ヲ設立シ同十三年度ヨリ之ヲ公立水産學校ニ改メ慶尙南道ニ於テハ同十二年度ヨリ統營ニ於ケル水産講習所ノ組織ヲ變更シテ之ヲ公立水産學校ト爲セリ斯ノ如ク水産教育機關ノ普及改善ヲ圖リタル結果漸次其ノ内容ヲ充實スルニ至リ同十四年度ニ於ケル生徒總數二百四十人ニ達セリ

**水産製品ノ検査** 輸移出水産製品増加ノ趨勢ニ鑑ミ之カ品質ノ統一ヲ期シ併セテ不正手段ヲ防止シ商取引ヲ安全ナラシメ一層斯業ノ發達ヲ圖ルノ目的ヲ以テ大正七年水産製品検査規則ヲ發布シ同年七月ヨリ食用乾製品中海蔘外十三種、食用罐詰品中鮑外八種、海藻中石花菜外六種及肥料ニ對シ検査ヲ施行セリ爾來良好ナル成績ヲ舉ケ漸次需要地ニ於ケル聲價ヲ博スルト共ニ其ノ輸移出額亦増加シ大正十四年中ニ於ケル検査數三十三萬餘箇、價額一千餘萬圓ニ上レリ然ルニ時勢ノ推移ハ一層検査ノ細密ヲ要望スルモノアルヲ以テ大正十三年十月水産製品検査規則中ノ一部ヲ改正シ検査品目中ニ新ニ海苔ヲ加へ且食用罐詰品ノ全部竝食用乾製品及海藻ノ一部ニ就キ検査合格品ニハ等級制ヲ採用スルコトトセリ

**魚市場及漁港** 水産物ノ需給ヲ圓滑ナラシムカ爲大正三年九月發布ノ市場規則中特ニ魚市場ニ對シテハ其ノ業務ノ狀態普通市場ト同一ニ律スヘカラサルモノアルヲ認メテ幾多ノ例外ヲ

設ケ以テ取引ノ安全ヲ期シ又漁港ニ關シテハ朝鮮沿海ニ於テ大小三百ノ漁港灣アルモ概ネ天然ニ委ネテ防波堤其ノ他ノ人工的施設ヲ加フルコトナク之カ爲ニ風浪ノ被害少カラサルヲ以テ本府ニ於テハ大正元年度以降毎年國庫ヨリ補助金ヲ支出シテ其ノ應急的修築ヲ行ハシメツツアリ

備考 其ノ詳細ハ第九章第五十四節港灣修築ノ末尾參照

## 二 水産試験

**概説** 朝鮮ニ於ケル水産動物ノ種類及其ノ分布ノ狀態習性等ヲ調査シ有望ナル水族ニ對スル漁撈漁獲物ノ處理蕃殖保護ノ方法ヲ研究シ遺利ノ開發トヲ圖ルノ目的ヲ以テ本府ハ明治四十五年以來水産試験ヲ漁撈製造蕃殖ノ三部ニ分チテ繼續施行シ各海岸ニ於ケル漁場及介藻類ノ分布狀況ノ探檢漁法ノ試験漁獲物ノ製造試賣魚族ノ人工孵化放流貝ノ蕃殖等ヲ行ヒ相當ノ成績ヲ擧ケタルモノアリト雖更ニ進ミテ設備内容ヲ充實シ徹底的ノ試験研究ニ依リ水産業發達ノ基礎ヲ築クノ要アルヲ認メ大正九年度以降三箇年計畫ヲ以テ水産試験場ヲ釜山ニ設置シ同十一年度ニ於テ一應設備ノ完成ヲ告ケ割切重要ナル事項ニ付著著試驗調査ノ歩ヲ進メツツアリ試験中ニ係ル事項ノ大要左ノ如シ

### 一 漁撈

#### (イ) 漁業試験

重要ナル漁業ニ付其ノ漁場ノ擴張漁具漁法ノ改良ヲ圖ラムトス

鯧 漁 況 (慶北浦項)

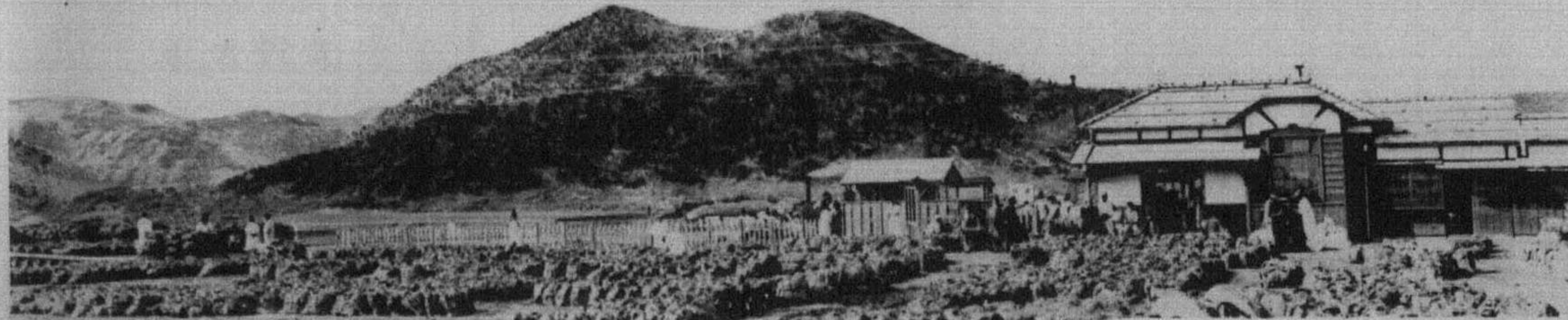

鯧 の 陸 揚 げ



明 太 魚 の 乾 製 (咸南新浦)



(ロ)漁船試験

朝鮮型漁船ノ實態ヲ調査シ之ヲ基礎トセル漁船ノ改良ヲ期セムトス

(ハ)漁具試験

任意ノ水層ヲ曳行シテ魚類ヲ捕獲シ得ル中層トロール網ノ完成ヲ期シ新規漁業ノ勃興ヲ促サムトス

二 製造

(イ)鮮魚冷凍貯藏試験

鮮魚貯藏輸送ノ便ニ供スル爲學術經濟ノ兩方面ニ互リ鮮魚ノ冷凍法ヲ行ヒ之ニ伴フ各種ノ事項ニ就キ試験ヲ行フ

(ロ)魚類内臓利用試験

内臓中重要ナル成分ヲ試験シ之カ利用ノ途ヲ圖ラムトス

(ハ)網地防腐劑試験

完全ナル網地防腐劑ノ製法ヲ案出シ漁網ノ耐久カヲ増大セムトス

(ニ)乾明太魚製造試験

乾明太魚ハ朝鮮向水産製品ノ大宗ナルモ漁獲ノ方法製造ノ場所及時期ニ依リ著シキ差等アルヲ以テ完全ナル製法ヲ案出シ品位ノ向上統一ヲ圖ラムトス

三 養殖

(イ)水棲動植物ノ査定及分布調査

全鮮沿岸ニ於ケル動植物種ヲ査定シ其ノ分布ノ狀況ヲ調査シ以テ企業上の確ナル資料ヲ得ムトス

(ロ)重要魚族生活史ノ研究

生物學的ニ魚群ノ去來集散ノ狀況ヲ調査シ以テ漁業ノ安固ヲ期セムトス

(ハ)池沼堤堰利用養殖試験

池沼堤堰ノ養殖ニ適スト認ムルカムルチー・ソカリ・鰻公魚等ノ試験及鯉兒ノ種苗配付ヲ行ヒ之カ獎勵ニ資セムトス

(ニ)干潟利用養殖試験

干潟及淺海ノ養殖適地並適種ヲ調査試験シ之カ振興ヲ圖ラムトス

(ホ)活魚輸送試験

活魚輸送ニ於ケル死魚數ヲ最少ナラシメ其ノ能率ヲ擧クル方法ヲ研究シ鮮魚處理方法ノ改善ヲ圖ラムトス

#### 四 海洋觀測

朝鮮近海ノ海象ヲ調査シ水理及生物學的方面ヨリ海流潮流・水質・浮游生物等漁業ノ基本トナルヘキ事項ヲ究メ漁業ノ確實ヲ期セムトス

而シテ此等試験調査中漁船試験ニ於テハ既ニ朝鮮全沿岸(島嶼ヲ除ク)ノ調査ヲ完了シ東海岸ニ

付テハ其ノ結果ヲ發表スルト共ニ之ニ基キテ考案シタル延繩流網漁業ニ適スル改良漁船ヲ建造シ目下試驗中ナリ尙鮮魚冷凍貯藏試驗ニ於テハ既ニ相當ノ成果ヲ收メ得タルヲ以テ之カ第一報ヲ公刊セリ其ノ他各種ノ試驗ニ於テモ漸次知見ヲ蒐集スルコトヲ得テ朝鮮水産業ノ發達ニ貢獻シツツアリ

## 第四十節 水産業ノ發展

**漁業** 由來朝鮮ハ半島タル關係上自ラ有利ノ漁場ニ乏シカラスト雖舊韓國時代ニ在リテハ漁業ノ基礎未タ定マラスシテ營業ノ安固ヲ缺キシノミナラス當路ノ施設亦見ルヘキモノナカリシヲ以テ新業ノ進歩ヲ來ス能ハス極メテ幼稚ナル方法ヲ以テ沿岸魚類ノ漁獲ニ從事スルニ過キサリシモ明治四十四年總督府設置以來漁政機關ヲ完備シ幾多ノ指導獎勵ノ施設ニ努メシ結果内地人ノ通漁又ハ移住ニ依ル刺戟ト相俟テ漁場ノ開拓漁船漁具漁法ノ改良漁撈技術ノ向上等各方面ニ著シキ進歩ヲ來シ漸次大規模ノ漁業ヲ見ルニ至リ併合當時ニ在リテハ其ノ漁獲高八百十餘萬圓ニ過キサリシモノ大正十四年ニ於テハ五千百五十餘萬圓ニ達シ實ニ六倍餘ノ増加ヲ示セリ又百萬圓以上ノ漁獲高ヲ有スルモノ鱚鯖石首魚明太魚鯧鯧鱈鱈鱈太刀魚蝦蛄鮑等十數種ノ多キヲ算スルノ盛況ヲ呈スルニ至レリ

**水産製造** 製造業ニ於テハ從來朝鮮内ノ需要ニ應スルヲ目的トシテ拙劣粗雜ナル鹽藏乾製ヲ主トシタルモ内地水産業者ノ移住増加ニ伴ヒ朝鮮人當業者モ之ニ倣ヒ漸次原料ノ精選製造法ノ

改良ヲ期シ優良品ヲ製出スルニ至リ殊ニ大正七年輸移出水産製品検査實施以來更ニ面目ヲ改メタルノミナラス其ノ生産額ニ於テモ著シク増加シ同十四年三千二百餘萬圓ヲ算シ明治四十四年ノ二百六十五萬圓ニ比シ十二倍強ニ達セリ

**養殖業**　ニ於テハ舊韓國時代ニ在リテハ水産ノ保護取締全ク閑却セラレタルト其ノ長年月ヲ要シテ資金ヲ固定セシムル事業タルトニ因リテ殆ト舉クルニ足ルモノナク爲ニ會テ蕃殖シタル水族モ濫獲ニ因リ漸次其ノ類ヲ減絶スルノ傾向ヲ示スモノアルヲ以テ本府ニ於テ之カ試驗調査ヲ行ヒ其ノ指導獎勵ニ力ヲ致シタル結果今ヤ養殖業ノ前途ニ著目スル者多ク著實ナル企業者ノ簇出ヲ見ルニ至レリ就中當局ノ指導ヲ受ケテ良好ノ成績ヲ舉ケツツアルハ慶尙南全羅南ノ二道ニ於ケル海苔養殖業ニシテ大正七年ニ於ケル産額ハ僅ニ五萬圓ニ過キサリシカ同十四年ニ於テハ二百餘萬圓ヲ算シ其ノ品質良好ニシテ今後益増加セムトスルノ傾向ヲ呈セリ

**内地人ノ通漁及移住**　會テ内地各府縣ノ通漁團體ヲ設置シテ朝鮮沿海ノ通漁ヲ獎勵シ明治三十三年釜山ニ朝鮮通漁組合聯合會ヲ設置シテ此等ニ對スル諸般ノ便宜ヲ圖リテ以來通漁區域漸次擴大シ團體亦増加シテ大正七年度ニ於テハ十四團體、七千四百四十人ノ團體員ヲ見タルモ其ノ後漸次減少シ同十四年末ニ於テハ六團體、千六百三十三人トナレリ又漁業者ノ定着移住ハ從來主トシテ全羅南道慶尙南道ノ沿岸ニ於テ見ルニ過キサリシモ内地漁業者ノ移住ハ朝鮮漁業ノ開發並漁民ノ指導上多大ノ效果ヲ齎スヘキヲ認メ併合以來之カ移住ヲ勸奨シタル結果明治四十四年ニ於テ三千百餘戸ニ上リタルモ其ノ後各種ノ事情ニ依リ一高一低ノ状態ヲ辿リ大ナル増加ヲ見ル

ニ至ラス大正十四年末ニ於ケル内地人移住漁業者ハ七千十七戸ニシテ鮮人漁業者ノ十四萬四千七百九戸ニ比シ實ニ寥寥タルモノナルモ此等ハ鮮人漁業者ト提携シテ斯業發達ノ中心トナリ活躍シツツアリ

## 第四十一節 漁業組合及水産會

**漁業組合** 漁民ノ福利ヲ増進シ漁村ノ維持經營ヲ完カラシメ其ノ健全ナル發達ヲ促進セシムルカ爲明治四十五年二月漁業令ニ基キテ漁業組合規則ヲ發布シ組合ノ設立管理監督其ノ他ノ事項ヲ規定シ以テ之カ設立ヲ勸奨シ更ニ大正十一年漁業組合補助規則ヲ發布シテ發達ノ素地アル漁業部落ニ對シ其ノ設立ヲ容易ナラシメ且優良ナル理事者ヲ選任セシムル爲設立費並經費ノ補助ヲ爲シ以テ組合ノ普及改善ヲ企圖シタリ大正十四年末ニ於ケル組合數百三十七組合員五萬七千餘人ニ達シ其ノ内補助組合四十六箇所ナリ而シテ此等ノ組合ハ夫夫漁業權ヲ享有シ組合員ニ行使セシムルノ外漁業資金及模範漁具漁船ノ貸付優良漁船漁具其ノ他漁業必需品ノ共同購入漁撈ノ傳習等ヲ行ヒ漁法ノ改良及優良漁業ノ獎勵ニ努メ更ニ漁獲物ノ共同販賣及共同運搬ヲ實施シテ魚價ノ公正ニ依ル漁民ノ利益ヲ保持シ其ノ他暴風警報信號遭難救恤共同貯金ノ厲行及井戸築網釜倉庫魚付林繫船場ノ設置等夫夫地方適切ノ施設ヲ爲シ相當ノ成績ヲ收メツツアリ斯ノ如ク漁業組合ハ年ヲ逐ウテ漸次普及發達ニ向ヒツツアリト雖尙一層之カ徹底ヲ期セムカ爲國庫補助從來ノ實績ニ鑑ミ大正十四年度ニ於テ補助規則ヲ改正シ設立費補助ヲ廢シ之ニ代フルニ各種

共同施設事業費ニ對シ補助スルコトトシ理事者給料ノ補助ト相俟テテ益之カ發達ヲ促進シツツアリ

**水産會** 從來朝鮮一圓ヲ區域トセル朝鮮水産組合ナル團體存在シ水産業ノ改良發達ヲ目的トシ漁業者ノ遭難救濟施療防疫紛議仲裁漁業出願ノ代辨漁業者ノ移住獎勵其他實地指導等ニ力ヲ盡シ相當ノ成績ヲ擧ケ來リタリト雖元來本組合ハ其ノ區域廣潤ニ失シ組合員ノ自覺ニ乏シク財政ノ基礎鞏固ヲ缺キ且法律上ノ權能十分ナラスシテ本來ノ目的ヲ達成シ難キ虞アリシヲ以テ大正十二年一月新ニ朝鮮水産會令ヲ公布セリ其ノ内容ハ道ノ區域ヲ單位トスル道水産會ト道水産會ヲ以テ組織スル朝鮮水産會ノ二團體トシタルモノニシテ同年四月一日本令ノ實施ト共ニ各道一齊ニ道水産會ノ設立ヲ見朝鮮水産組合ハ之ヲ解散シ尋テ朝鮮水産會ノ設立ヲ見ルニ至レリ該水産會ハ何レモ水産當業者ノ自治的機關タル公共團體ニシテ政府ト當業者トノ間ニ介在シ水産事業ニ關スル各種ノ施設經營ヲ爲シ半島斯業ノ改良發達ヲ圖ルヲ目的トシ一面國家水産行政ノ補助機關タルノ機能ヲ併有スルモノニシテ從來水産組合ニ於テ施行セシ重要事項ヲ繼承スルト共ニ新ニ漁村調査講習講話共進會品評會ノ開催機關雜誌ノ發刊等ニ膺リ本府ハ之ニ對シ從來毎年度朝鮮水産組合ニ補助シタル三萬圓(大正十四年度二萬四千圓)ヲ朝鮮水産會ニ補助シ以テ穩健ナル發達ヲ促進セシメツツアリ

## 第四十二節 鑛業ニ關スル施設要綱

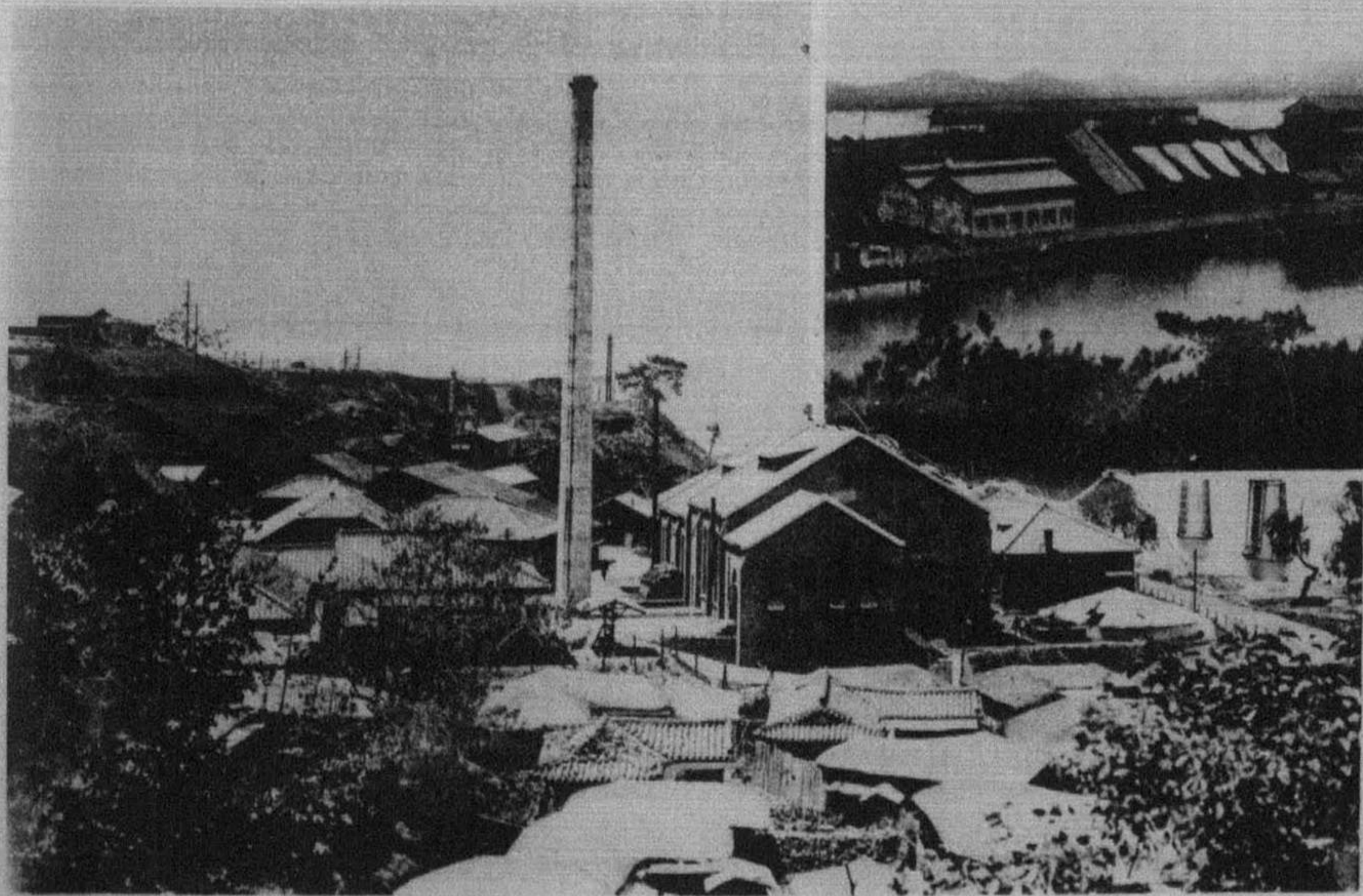

(外郊城京) 所究研鑛選料燃

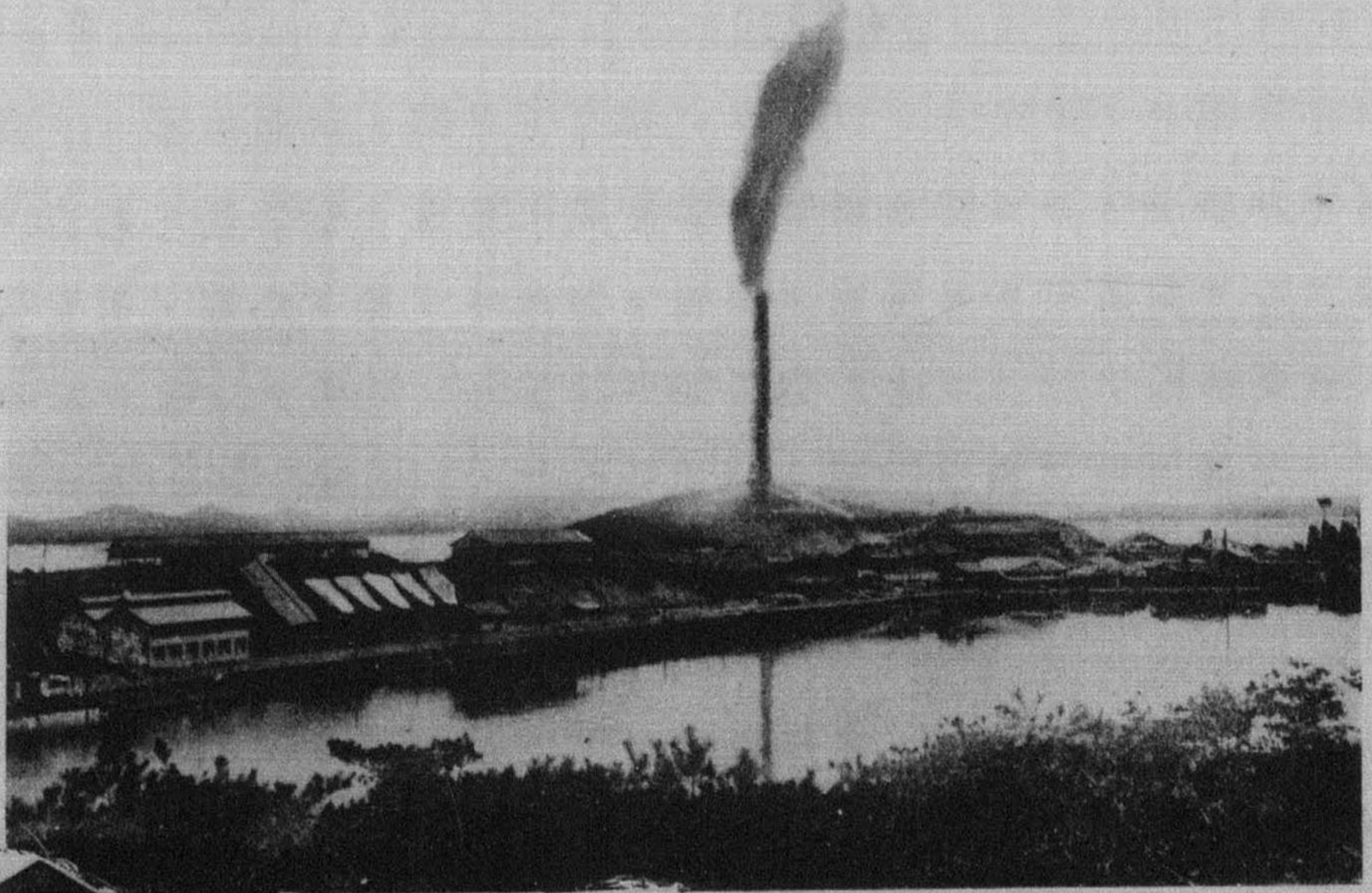

(浦南鎮) 所煉製原久

## 一 鑛業行政

**法規ノ整備** 舊韓國時代ニ於テハ何等鑛業ニ關スル法規ノ依據スヘキモノナク鑛業行政亂雜ヲ極メ或地方ニ於ケル鑛業權ノ許否ハ宮内府ノ特權ニ屬シ他ノ地方ニ對シテハ中央及地方ノ官憲任意ニ之ヲ許否シ其ノ間職司地域ノ區分不明ニシテ爲ニ權利ノ牴觸セル事例尠カラズ且課稅及許可ノ取消等亦官憲ノ任意ヲ以テ行ハレ事業ノ保障殆ト期シ難カリシヲ以テ統監府ノ設置ト共ニ内地人官吏ヲ聘シテ其ノ局ニ當ラシメ明治三十九年七月新ニ鑛業法及砂鑛採取法ヲ制定公布スルニ及ヒテ始メテ鑛業ニ關スル施政改善ノ端ヲ啓キ茲ニ漸ク朝鮮鑛業ノ基礎ヲ確立スルニ至レリ同法ハ本府設置後モ仍之ヲ襲用シタリシカ其ノ後鑛業ノ發展ニ伴ウテ改正ノ必要ニ迫ラレ大正五年四月現行法令ノ發布施行ヲ見ルニ至リタリ其ノ改正ノ要點ハ

(一)鑛業權者タリ得ル者ハ從來特許又ハ許可セラレタルモノヲ除クノ外帝國臣民及帝國ノ法令ニ從ヒ成立シタル法人ニ限ルコト(二)鑛物ノ種類ハ舊法定鑛物十七種ノ外ニ更ニ砒鉛鑛硫化鐵鑛格魯謨鐵鑛タンクステン鑛水鉛鑛砒鑛燐鑛土瀝青雲母石綿高嶺土硅砂等十二種ノ重要鑛物ヲ加ヘテ二十九種ト爲シ(三)鑛業ノ出願ハ特定ノ地域及鑛物ヲ除クノ外到達主義ヲ採用シテ其ノ先願者ニ之ヲ許可スルヲ原則トシ(四)鑛業權ヲ物權トシテ不動産ニ關スル規定ヲ準用シ(五)鑛業權ノ登録制度ヲ設ケ(六)鑛業上必要ナル土地ノ使用又ハ收用ニ關シテハ土地收用令中ノ規定ヲ準用シ(七)其ノ他鑛業權ノ處分範圍及共同鑛業權者ノ權利關係ヲ明カニシ(八)鑛業權ニ對スル抵當權保護ノ途



ヲ開キタル等以テ鑛業權ノ保障ヲ確實ニシ其ノ發達ヲ促進セムコトヲ期セリ

大正十年十二月更ニ其ノ一部ヲ改正シ從來特定ノ地域及鑛物ニ就キ先後願ニ依ラサリシモノノ内本府保留地域ヲ除クノ外ハ全部先願者ニ許可スルコトト爲シタリ

**鑛稅ノ改正** 鑛稅ニ關シテハ鑛業令ノ制定ト共ニ從前ノ砂鑛採取稅ヲ廢シテ鑛產稅及鑛區稅

ノ二トシ(一)鑛產稅ノ稅率ハ鑛產物價格ノ百分ノ一ナリシカ大正七年十二月鑛業令ノ一部ヲ改正シテ金銀鉛鐵砂金及砂鐵鑛業ニ對シテハ大正七年分ヨリ鑛產稅ヲ課セサルコトトシ(二)鑛區稅ハ舊法ニハ一千坪年額五十錢ナリシカ新令ニ於テハ一千坪又ハ河床延長一町毎ニ年額ヲ六十錢トシ同十年十二月更ニ之ニ追補シテ同十一年以後ノ鑛區稅ニ付テハ新規鑛業權設定ノ月ヨリ三年間ハ定率ノ半額トスルコトニ改メタリ是レ内地鑛業法ニ於テハ鑛業權ニ試掘探掘ノ別アリテ探鑛中ノ負擔ヲ輕カラシメ居ルモ朝鮮ニハ此ノ制度ナキヲ以テ幼稚ナル朝鮮ノ鑛業ヲ助長シテ探鑛ノ餘地ヲ與ヘムトスルニ職由スルモノナリトス

**鑛種ノ追加** 蠟石明礬石重晶石及螢石ハ近時其ノ需要漸次擴大シ鑛量亦見ルヘキモノアルニ至リタルニ拘ラス之ガ採取ニ付テハ從來土石採取規則ノ下ニ一任シ來リタル結果操業上ノ不便尠カラス延イテ其ノ發見ヲ阻止スルカ如キモノアルニ鑑ミ大正十五年六月此等四鑛物ヲ新ニ鑛業令中ノ鑛物トシテ追加規定シ如上ノ弊ヲ防遏シ以テ斯業ノ發展ニ資スル處アラムトス

**外國人既得權ノ保護** 鑛業令公布當時現存セシ外國人鑛業權者ニ對シテハ依然既得權ノ效力ヲ認メ他ノ外國人又ハ朝鮮内ニ本店ヲ有スル外國法人ニ其ノ權利ヲ承繼セシムルコトヲ許シ以

テ既得權ヲ尊重保護シタリ

**鑛業ニ關スル特別規程** 鑛業ノ爲必要ナル國有土地物件ノ特別處分ニ關スル事項、製鐵業ニ要スル土地ノ使用收用ニ關スル事項、製鐵事業及所定ノ金屬材ノ製造業ヲ營ム法人ノ所得稅免除ニ關スル事項、鑛業用品ノ輸入稅免除ニ關スル事項、製鐵業ノ獎勵等ニ付關係法令ヲ改正シテ鑛業ノ發展ニ努メタリ

**特殊制度並施設** 朝鮮鑛業令ノ下ニ定メラレタル制度並施設ニシテ内地臺灣、樺太及關東州ニ其ノ例ヲ見サル特殊ノ制度並施設ノ一二ヲ左ニ掲クヘシ

一、出願臺帳ノ閱覽制度 先願搜索ノ便ニ供スル爲鑛業ノ出願ヲ爲サムトスル者ノ爲ニ一定ノ手數料ヲ徵シテ出願地名臺帳ヲ閱覽セシムル制度ヲ設ケ以テ重複出願ノ冗費ト官民相互ノ手數トヲ省略スルコトトセリ今其ノ既往三年間ノ閱覽成績ヲ舉クレハ大正十一年百八十三件、同十二年二百九十一件、同十三年四百十八件ニ及ヘリ

二、出願圖面ノ閱覽制度 前號ノ先願搜索ノ方法タル出願臺帳ノ閱覽ノミニテハ其ノ大體ノ面里名ヲ知リ得ルニ過キスシテ的確ナル地點ヲ知ラムトスルニハ出願圖面ノ閱覽ヲ爲スニ如カサルヲ以テ大正十二年一月朝鮮鑛業令施行規則ノ一部ヲ改正シテ本制度ヲ設ケタリ

三、燃料及選鑛研究ニ關スル制度

(イ)朝鮮内主要炭田ノ地表調査及試鑛ニ依ル地下調査ヲ爲シ以テ石炭賦存ノ狀態並炭量ヲ確定シ一面石炭試驗設備ヲ完成シテ褐炭・無煙炭ノ利用及燃燒方法ノ經濟的試驗並各種煉炭ニ關

スル試験ヲ施行ス

(口)朝鮮ノ各種鑛物ニ適應セル選鑛製鍊法ヲ研究シ就中金銀鑛及黑鉛鑛ヲモトシ併セテ其ノ他ノ鑛物ノ處理及利用ニ付テモ試験研究ヲ爲シ以テ朝鮮鑛業ノ開發ニ資セムカ爲大正十一年十月殖産局ニ燃料選鑛研究所ヲ設ケタリ

四、技術官派遣制度　朝鮮ノ鑛業ハ今尙幼稚ノ域ヲ脱セサルヲ以テ鑛業監督ノ如キハ最小限度ニ止メ專ラ鑛業經營ヲ容易ナラシムル基礎的施設ト指導誘掖トニ重キヲ置クノ方針ヲ以テ大正十二年一月府令第八號ヲ以テ鑛業ニ關スル技術官派遣規則ヲ制定シ調査設計又ハ鑑定ヲ求ムルモノノ指針トセリ

## 二 鑛床及地質調査

**鑛床調査**　從來不明瞭ナリシ朝鮮ニ於ケル鑛床ノ性狀ヲ概查シテ其ノ鑛業的價值ヲ測知シ鑛業行政ノ參考ニ資スルト共ニ企業家ノ調査ニ便ナラシムカ爲明治四十四年度ヨリ六箇年ノ豫定ヲ以テ鑛床ノ調査ヲ開始シ更ニ一箇年延長シテ大正六年度ニ於テ全ク所期ノ調査ヲ完了セリ其ノ間數名ノ専門家カ實地踏査及鑛物岩石ノ調査攻究ヲ爲シタル事項ニ對シテハ報告書ヲ刊行シ以テ朝鮮鑛業ノ開發ニ裨益スル所多シ

**地質調査**　地質調査ハ鑛床調査ノ結果鑛物ノ豐富ナルヲ確認シ堅實ナル鑛業家ノ之カ開發ニ著手スル者漸ク多キヲ見ルニ至リシヲ以テ地質鑛床ノ精密ナル調査ヲ開始シ以テ斯業者ヲシテ

利源開發ノ的確ヲ期セシメ又地質構造ヲ闡明シ以テ各種事業ノ參考ニ供セムカ爲大正七年度ニ於テ鑛床調査ノ組織ヲ變更シ現在ノ地質調査所ヲ設置シ數名ノ専門技術者ヲ置キテ(一)地質(二)有用鑛物及岩石(三)土性(四)水利及土木ニ關スル地質學的事項ノ調査其ノ地質圖幅及適度ノ縮尺地質鑛床圖竝調査報告文等ノ作製ニ當ラシメタリ然ルニ當時ノ組織ヲ以テ朝鮮全土ノ調査ヲ終了スルニハ三十箇年ノ長期ヲ要シ時勢ノ進運ニ伴ハサルヲ以テ大正九年度以降更ニ技術者數名ヲ増置シ調査期間ヲ十五箇年ニ短縮シ現ニ調査進行中ニ在リ

### 三 石炭調査及試驗

**目的** 朝鮮ニハ褐炭及無煙炭ノ賦存量豐富ナリト豫想セララルモ一部ノ地方ヲ除キテハ之カ埋藏量ニ付未タ調査ヲ施行セシコトナク隨テ其ノ賦存量竝鑛床ノ狀況明カナラス依テ之カ調査ヲ開始シテ鑛量ヲ確定スルト同時ニ其ノ經濟的利用法ヲ闡明シ以テ朝鮮ニ於ケル燃料竝動力問題解決ノ基礎ヲ確立セムカ爲大正十一年十月京城府外鷲梁津ニ燃料選鑛研究所ヲ設置シ之カ調査試驗ヲ施行スルコトトセリ其ノ大要左ノ如シ

**石炭調査** 主要産地タル咸鏡北道吉州明川鏡城會寧鍾城穩城慶源慶興ノ八郡ニ互ル褐炭炭田及平安南道价川順川德川孟山ノ四郡ニ互ル無煙炭炭田ニ付地質調査ヲ行ヒ石炭賦存ノ狀態竝炭量ヲ推定シ試鑛事業ヲ施シテ深サ二千尺以内ノ賦存量ヲ確定セムトス

**石炭試驗** 朝鮮ニ産スル石炭ハ褐炭無煙炭ノ特殊石炭ノミナルカ故ニ無煙炭ニ付テハ微粉炭

完全燃燒ノ如キ、褐炭ニ付テハ重油揮發油骸炭代用品瓦斯及煉炭原料ピツチヲ製造シ得ル乾留試驗等ヲ實施シ各種石炭固有ノ特性ニ從ヒテ之カ徹底的利用ノ改善ヲ圖ラムトス

而シテ大正十二年度迄ニ於テハ右炭田調査ニ付テハ一部ノ地表調査ヲ行ヒタルニ止マリ石炭試驗ニ付テハ之カ設備ヲ完成シタルニ過キス

#### 四 選鑛製鍊試驗

**要綱** 朝鮮ニ於ケル鑛山ノ多クハ選鑛製鍊ノ施設ヲ缺キ其ノ施設ノ爲スモノト雖方法概ネ姑息幼稚ニシテ未タ十分ナル成績ヲ示スニ至ラス爲ニ鑛利ヲ損スルコト大ナルノミナラス鑛業ノ發達ヲ企圖スルコト能ハサルヲ以テ朝鮮ノ鑛山ニ適應スル處理方法ヲ研究シ併セテ之カ普及ニ努メ朝鮮鑛業ノ振興ヲ圖ラムカ爲前項記載ノ如ク新ニ燃料選鑛研究所ヲ設置シテ石炭ノ調査試驗ヲ行フト共ニ選鑛製鍊ノ試驗ニ著手セリ選鑛製鍊試驗ハ主トシテ金銀鑛及黑鉛ノ選鑛製鍊試驗ヲ施行シ併セテ其ノ他ノ鑛物ノ處理及利用ニ付試驗研究ヲ爲スモノニシテ大正十二年度ニ於テ設備完成セリ

#### 五 保留鑛山

**試掘金山** 鑛床調査ノ結果有望ト認メタル尙州義州及新興ノ各郡ニ於ケル金鑛地帯ハ大正二年之ヲ國ニ保留シ同三年此等各所ニ鑛務課出張所ヲ置キ鑛床ノ良否多寡ヲ確知シテ開發ノ方針

ヲ定ムカ爲同年度以降探鑛ヲ續行シタリシカ義州金山ハ同八年度末限り閉鑛シ同時ニ其ノ出張所ヲモ廢止セリ尙州及新興金山ハ鑛量豐富ニシテ相當規模ノ操業ニ適スルコトヲ確メ大體探鑛ノ目的ヲ達シタルヲ以テ同十年度限り探鑛作業ヲ休止シ同十一年上半期ニ於テ坑道整理ヲ終リ爾來監視人ヲ置キテ坑道貯鑛營造物等ノ監守ニ當ラシメタルカ同十二年九月ニ至リ兩區ノ重要部分ハ之ヲ民間ニ移付シタリ

**保留炭田** 順川价川無煙炭田及平壤無煙炭田ハ當初主トシテ海軍用燃料供給安定ノ目的ヲ以テ之ヲ保留シ爾來平壤炭田ノ鑛量品質等ニ付調査シ來レルカ該炭田中海軍ノ爲特ニ保全ノ必要アリト認メタル區域ハ平壤鑛業所ノ施設一切及従業員ト共ニ大正十一年度ノ初ニ於テ海軍省ニ移管シ爾餘ノ地域ハ特殊工業助長ノ爲ニ之ヲ開發スルノ方針ヲ踏襲セリ而シテ順川价川炭田ハ咸鏡北道地方褐炭田ト共ニ大正十一年度中新設セル燃料選鑛研究所ニ於テ其ノ調査ニ從事セリ此等石炭ノ調査試驗ノ結果ニ依リ其ノ利用及燃料ノ調節問題ヲ參酌シテ適當ノ處分方法ヲ講セムトス

## 第四十三節 鑛業ノ發展

**内地鑛業家ノ經營** 朝鮮從來ノ鑛業ハ二、三外國人經營ノ鑛山ヲ除クノ外殆ト皆極メテ姑息幼稚ナル操業ヲ爲シ毫モ實績ノ見ルヘキモノナキノ状態ニ在リタリ元來鑛業ハ其ノ性質上他ノ事業ニ比シテ比較的豐富ナル資本ト優秀ナル技術トヲ要スルヲ以テ朝鮮鑛業ノ進歩ヲ圖ルニハ資

力技能優秀ナル鑛業家ヲ誘致スルヲ最先ノ急務ト爲ス仍テ本府ハ始政後勗メテ内地ニ於ケル有カナル鑛業家ノ放棄經營ヲ勸誘セルニ之ニ應スル者陸續相踵キ其ノ結果漸次一般操業法ノ改善ヲ見ルニ至レリ就中鎮南浦ニ於ケル久原鑛業株式會社ノ乾式製鍊所及鷲梁津ニ於ケル日本金屬株式會社所屬選鑛場ノ事業開始ノ如キハ小金山ノ開發ニ尠カラサル好果ヲ齎シ又兼二浦ニ於ケル三菱製鐵株式會社ノ製鐵事業開始ハ朝鮮鐵山ニ對シ著シク其ノ開發ノ機運ヲ促進セシメタリ

**大戰中ノ發展** 右ノ外朝鮮ニ於ケル有用鑛物ノ發見逐年増加シテ硫黃石油及土瀝青ヲ除クノ外ハ殆ト各種鑛物ノ存在ノ發見セラレタルノミナラス内地ニ於テ最缺乏セル金鐵無煙炭及黑鉛ノ多量ニ賦存セルヲ明カニシ歐洲戰亂勃發後諸鑛業ノ勃興特ニ著大ナリシカ戰後經濟界變動ノ影響ヲ受ケテ休山廢鑛續出スルト共ニ鎮南浦ノ乾式製鍊所及鷲梁津ノ選鑛場ノ如キモ休業ノ已ムナキニ至リ隨テ產額漸次減少セリ

**鑛業ノ現況** 爾來未々曩年ノ如キ盛況ヲ見ルニ至ラサルモ近時物價勞銀漸ク低落ノ機運ニ向ヒタルト一面鎮南浦製鍊所ノ復活等ニ依リ漸次金鑛業擡頭ノ曙光ヲ見ルニ至リ石炭鑛業亦稍順調ノ道程ニ赴キツツアリ爾餘諸鑛業ニ在リテモ其ノ趨勢一般的ニ堅實ニ向ヒ大正十四年ハ同十三年ニ比シ鑛產額百七十萬圓ノ増産ヲ見ルニ至リ斯業益發展ヲ來シタルハ特ニ注目ニ値スル現象ナリトス今最近六箇年ト併合當年トノ鑛產額ヲ對照表示スレハ左ノ如シ

## 鑛 產 價 額

第八章 産 業

	大正十四年	同十三年	同十二年	同十一年	同十年	同九年	明治三十三年
銑 鐵	五二八六四八九 <sup>四</sup>	五五六五七二〇 <sup>四</sup>	五六八四一三二 <sup>四</sup>	五〇五五一一九 <sup>四</sup>	四八八九八四三 <sup>四</sup>	八、三六六、八三三 <sup>四</sup>	—
石 炭	四、五四八、五二五	二、九六一、二四七	二、七五〇、三二四	二、五三二、四三六	三、一九三、二六三	三、九一七、一五三	三八七八一
金	五六九二、七七	四、五五〇、四三九	三、九二二、七二四	三、二九二、〇八三	二、九三三、〇二二	三、五八三、四九五	三、七四四、九五七
鐵 鑛	二、一九九、七七八	二、二四一、九四二	一、八〇六、〇九五	一、二五三、三三四	一、七二六、一七〇	四、一八九、八四八	四二二、四六三
汰 鑛	四四八四〇	一、七四一、一七九	一、六七七、三七八	二、四九五、四八一	一、四八九、一八一	一、五二二、九八九	二四六、六三二
金 銀 鑛	一、一八〇、六八五	八七四、二九四	五九〇、三三五	五四二、三三三	五八七、四三二	七七〇、四四五	三六六、九九一
砂 金	三九五、八〇三	四二一、七九〇	三三六、九三三	三二一、六五三	三五九、二六〇	五〇三、〇四七	八二二、六〇九
黑 鉛	三六一、八二六	二七七、一四二	二九八、二二五	二九九、七六〇	二〇八、九〇二	三〇〇、〇四七	一五三、四七七
粗 銅	六九三、四五四	—	—	四、四八一	一七、九八六	五二六、九三五	—
亞 鉛	二四七、五七七	三三、八七六	—	—	四、七九八	七九、七六八	—
銀 鑛	九九三、〇五	七六、五三五	五五〇、四九五	四五〇、三〇〇	四、七七五	九八六	六、五九五
粗 鐵	三、五七二、三三	—	—	—	—	一、八九、一〇四	—
水 鉛	一三、五一八	—	—	—	—	三、六三九	—
タンゲステン	—	—	—	—	—	—	—
銅 鑛	二、八八三	三、四、八〇四	三、三七八	—	—	—	二、三六八
亞 砒 鐵	八四、三七二	一四七、五四〇	一九〇、九二	一〇、四七三	—	—	—
其 他	—	三、五七、九七五	一〇、三、六三七	一〇、四、八二〇	三、七四、六二七	三、七五、四四九	—
總 計	二〇、八七九、五四四	一九、一七六、四三二	一七、五三六、八九四	一四、五三三、七八一	一五、五七七、三三三	二〇、二四、六八八	六〇、六七、九五二



## 第四十四節 商工業ニ關スル施設要綱

二四六

### 概説

併合以前朝鮮ニ於ケル商業ハ自國產出ノ穀物鹹魚雜貨及外國ヨリ輸入スル綿絲綿布石油其ノ他ノ必需品ヲ主要商品ト爲シ概ネ定期開設ノ市場ニ於テ取引ヲ行ヒ常設ノ店舗ヲ有スルモノ尠ク頗ル不振ノ状態ニ在リシカ併合以來漸次商業ニ關スル諸般ノ制度ヲ設ケ百方之カ善導獎勵ニカヲ致シタル結果各種産業ノ開發ト相俟テテ近來其ノ面目一新スルニ至レリ

### 施設要綱

今其ノ施設ノ大要ヲ擧クレハ(一)會社ハ明治四十四年會社令ヲ實施シテ不正泡沫會社ノ取締ヲ厲行シ朝鮮産業ノ堅實ナル發達ヲ期圖スルカ爲設立許可主義ヲ採リシモ輒近ニ於ケル經濟ノ發展ト時運ノ進歩トハ政府干涉ノ必要ヲ認メサルニ至リシヲ以テ大正九年三月限り同令ヲ廢止シ二、三ノ特種事業ヲ除ク外ハ總テ民間ノ自由ニ委ネ(二)取引所ハ設置ニ伴フ弊害ト物資集散其ノ他ノ經濟狀況トニ鑑ミテ消極的方針ヲ採リ併合以前設立シタル株式會社仁川米豆取引所ノ存續ヲ認容シタル外ハ一切ノ新設ニ許可ヲ與ヘス(三)又商業會議所ハ併合以來一地區ニ內鮮人各別ニ組織セル兩種ノ會議所對立シテ其間何等ノ聯絡ナク殊ニ朝鮮人會議所ノ如キハ徒ニ其ノ名ヲ存スルニ過キサリシカ大正四年朝鮮商業會議所令ヲ施行シ一地區一會議所ニ制限シテ內鮮人ヲ合同セシメ之ニ法人ノ資格ヲ與ヘテ其ノ基礎ヲ鞏固ナラシムルト共ニ組織權限監督ニ關スル諸種ノ規定ヲ設ケ商工業ノ進歩ヲ圖ルニ於テ緊要ノ機關タルノ實ヲ擧ケシムコトヲ期セリ(四)其ノ他大正元年京城ニ官設商品陳列館ヲ設ケテ朝鮮産業ノ狀況ヲ一般人ニ紹介シ併セテ産

物ノ利用ニ資シ且内地及外國品ノ朝鮮ニ需要セララルモノヲ參考トシテ蒐集陳列シ(五)各道ニ物産陳列場ヲ設ケテ其ノ道ノ産業狀況ヲ紹介シ(六)内地ニ於テ博覽會共進會等ノ開設アルニ際シテハ成ルヘク之ニ贊同シテ朝鮮ノ實情ヲ紹介スルニ島メ(七)朝鮮重要物産同業組合ノ制度ヲ確立シテ斯業ノ改良發達ニ資シ(八)市場規則ヲ發布シテ市場取引ノ圓滑ヲ期スル等商業ノ進歩ヲ圖リ之ニ伴フ弊害ノ除去ヲ講セシ等是ナリ

**工業獎勵** 工業ニ在リテハ在來諸工業ハ皆副業ノ範圍ヲ脱セス其ノ規模狹小ニ製造法亦殆ト原始的ニシテ近代の企業ノ見ルヘキモノナカリシヲ以テ本府ハ之カ振興ノ第一著手トシテ中央ニ適當ナル機關ヲ設ケ常ニ工業ニ關スル諸般ノ試驗研究ヲ行ハシメ斯業ノ發達ヲ誘導シ在來諸工業ニ對シテ援助ヲ與フルト同時ニ内地人ノ企業者ヲ歡迎シテ近代の工業ノ成立ヲ幫助スルノ方針ヲ採リ且各道地方費ニ國庫補助金ヲ交付シ恩賜授產事業ト相俟テ各地ノ工業ニ技術的及經濟的ノ援助ヲ與ヘ特ニ朝鮮ニ必要ナル新工業ニ補助金ヲ交付シテ之カ成立ヲ助ケ其ノ他諸種ノ施設ヲ行ヒ朝鮮工業ノ發達ヲ圖リタル結果今ヤ漸次近代の工業ノ興起ヲ見ルニ至レリ

## 一 會社令ノ撤廢

**會社取締** ノ根本法規タル會社令ハ明治四十四年一月ノ實施ニ係リ當時朝鮮ニ於テハ會社企業ニ關スル知識未タ普及セス内地實業家亦未タ朝鮮ノ實情ヲ詳ニセサルヲ以テ或ハ欺カレテ無謀不適當ノ企業ニ放資スル者尠ナカラサル等諸種ノ弊害隨テ簇生シ若シ之ヲ放任スルトキハ往

往不健全ナル會社ノ濫設ヲ見延イテ朝鮮産業ノ發達ヲ阻害スルノミナラス在内地及朝鮮ノ資本家ヲシテ不慮ノ損害ヲ蒙ラシムルノ虞アリ是ニ於テ一時權宜ノ手段トシテ會社企業ニ對シテハ設立許可主義ヲ採リ適當ナル保護監督ヲ加ヘテ如上ノ諸弊ヲ免レシムカ爲該令ヲ公布シタリ然レトモ併合以來朝鮮人經濟力ノ發展著シク會社企業ニ對スル一般ノ理解進歩シ内地企業家亦朝鮮事情ヲ周知スルニ至リ本令ノ存置ハ既ニ其ノ必要ナク寧ロ企業ノ發達ヲ沮ムノ狀勢トナリシヲ以テ大正九年四月一日同令ヲ廢止セリ然レトモ保險業無盡業有價證券ノ賣買若ハ仲立業ヲ目的トスル會社及會社組織ノ取引所ハ其ノ性質一般企業會社ト異ナルヲ以テ近ク特別法規ノ制定ニ至ル迄當分本令ヲ適用シテ保護監督ヲ加フルコトトシ以テ其ノ堅實ナル發達ヲ企圖セシカ無盡業ニ付テハ大正十一年四月無盡業令發布セラレ同年八月一日ヨリ施行セラレタルニ因リ爾後會社令ノ適用ヲ受ケサルコトトナレリ尙會社令ノ撤廢ニ關聯シテ市場規則ノ一部ニ改正ヲ加ヘ經濟發達ノ現状ニ鑑ミテ新ニ諸物品及有價證券ノ現物市場ノ設立ヲ認ムルコトトシ之カ取締ニ關スル規程ヲ設ケタリ

## 二 工業試驗

朝鮮工業指導ノ特設機關タル中央試驗所ハ明治四十五年ノ設立ニ係リ爾來漸次規模ヲ擴張シテ施設ヲ充實シ分析化學工業染織窯業及衛生ノ五部ニ分テ各部専門ニ屬スル試驗分析鑑定及實地指導ヲ爲シ以テ産業ノ發展ニ貢獻セリ

大正十四年度ニ於ケル業務成績ハ(一)分析部ニ在リテハ一般ノ依頼ニ應シ各種工業原料及製品ノ分析鑑定ヲ行ヘルコト一千二百二十六件(二)化學工業部ニ在リテハ精漆ノ製造、型紙利用ニ依ル螺鈿漆器改良試験、炭酸マクネシウムノ製造試験、護謄代用品製造試験、朝鮮紙抄造試験、紙製繭袋ノ製造試験、依頼ニ依ル各種試験應答百件(三)染織部ニ在リテハ朝鮮向織物試験、三八紬製織能率試験、苧麻布製織試験、朝鮮向色染法ノ改良、糊付乾燥機構造ノ改良、機織講習會、依頼ニ依ル各種試験應答二百七十一件、織物仕上七千八十七疋(四)窯業部ニ在リテハ陶器轆轤ノ改良、ゲイアスポーア鑛ノ發見、朝鮮產原料ニ依リ磁器捏土調合ノ限界研究、陶器鑄込製造法試験、珐瑯鐵器製造試験、依頼ニ依ル各種試験應答百七件(五)衛生部ニ在リテハ人蔘エキス及賡造エキスノ鑑定法、咸北ツルチユク葉ノ研究、漢藥地黄ノ栽培及成分研究、朝鮮五味子ノ成分研究、依頼ニ依ル各種試験應答二十五件ナリ

本所ノ試験分析鑑定ハ在來工業ノ改良ニ多大ノ貢獻ヲ爲セルノミナラス新原料ノ發見ニ依リテ新工業ノ勃興ヲ誘致シタルモノ亦尠シトセス

### 三 度量衡ノ統一

**梗概** 朝鮮ニ於テハ從來殆ト度量衡ノ一定シタル標準ナク法規空文ニ終リテ其ノ取締殆ト行ハレサリシカ明治四十二年九月統監府ハ韓國政府ヲ指導シ全然帝國ノ度量衡法ニ準據シテ韓國ノ度量衡法ニ大改正ヲ加ヘ逐次施行區域ヲ指定擴張スルノ方針ヲ採リテ其ノ普及統一ヲ圖リ本府始政後明治四十五年六月ニ至リ全鮮ニ其ノ施行ヲ完了シタリ

然ルニ内地ニ於テハ大正十年法律第七十一號ヲ以テメートル専用度量衡法ヲ公布シ大正十三年七月一日ヨリ之ヲ實施スルニ至リタルヲ以テ朝鮮ニ於テモ之ニ相順應スルノ必要アルノミナラス現行度量衡法ハ制定當時ノ幼稚ナル經濟社會ノ實情ニ適應スヘク制定セラレ條文簡ニシテ且現在ノ狀態ニ適セサル幾多ノ缺陷アルヲ以テ大正十五年二月朝鮮度量衡令ヲ同年三月同施行規則ヲ發布シメートル法専用法トナシ四月一日ヨリ之ヲ實施スルコトシタリ而シテ明治四十二年法實施ノ年度ニハ其ノ販賣高僅ニ二萬五千箇一萬二千圓ニ過キサリシカ爾來法ノ周知ヲ圖ルト共ニ舊器ノ廢棄ヲ命シ新器ノ使用ヲ獎勵シ且吏員ヲ全鮮ニ派シテ計量思想ノ啓發ニ努ムルト共ニ一而集合檢定又ハ臨檢取締ヲ厲行シタル結果漸次需用ヲ喚起スルニ至リ逐年遞増ノ趨勢ニ向ヒツツアリ今其ノ普及總數ヲ擧クレハ箇數五百四十四萬九千箇、金額三百八十六萬一千圓ニ達シ之ヲ度量衡別ニ示セハ左ノ如シ

自明治四十二年 至大正十四年	度量器		量器		衡器		計器	
	箇數	金額	箇數	金額	箇數	金額	箇數	金額
	一、三三八、一五二	六、七五〇、八二五	一、七六七、七二五	一、三六九、〇七七	四、三二四、〇〇〇	一、七九七、〇五三	五、四四九、一〇七	三、八六一、一五一

### 第四十五節 商工業ノ狀況

#### 一 其ノ發展

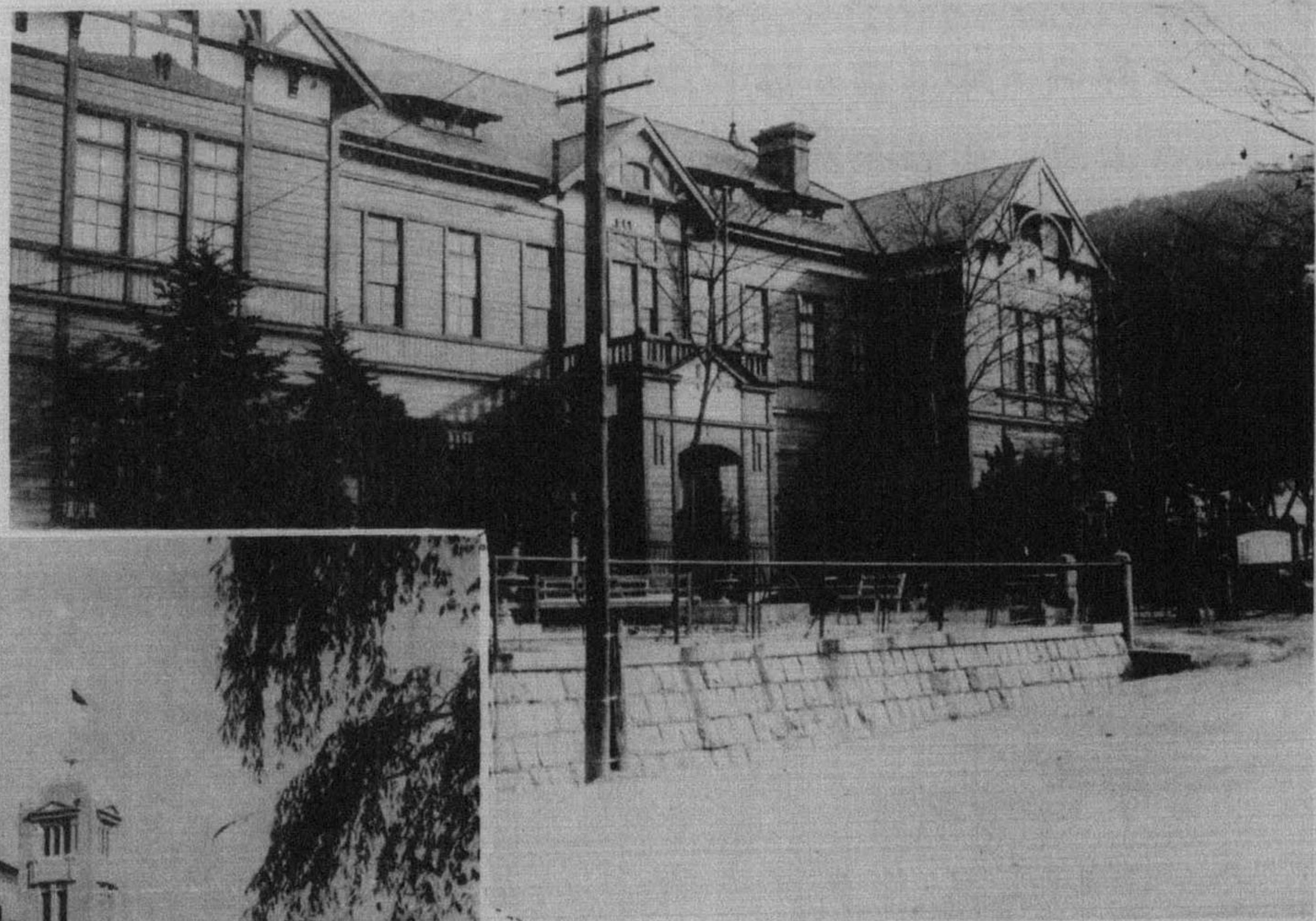

(城 京) 館列陳品商府督總鮮朝

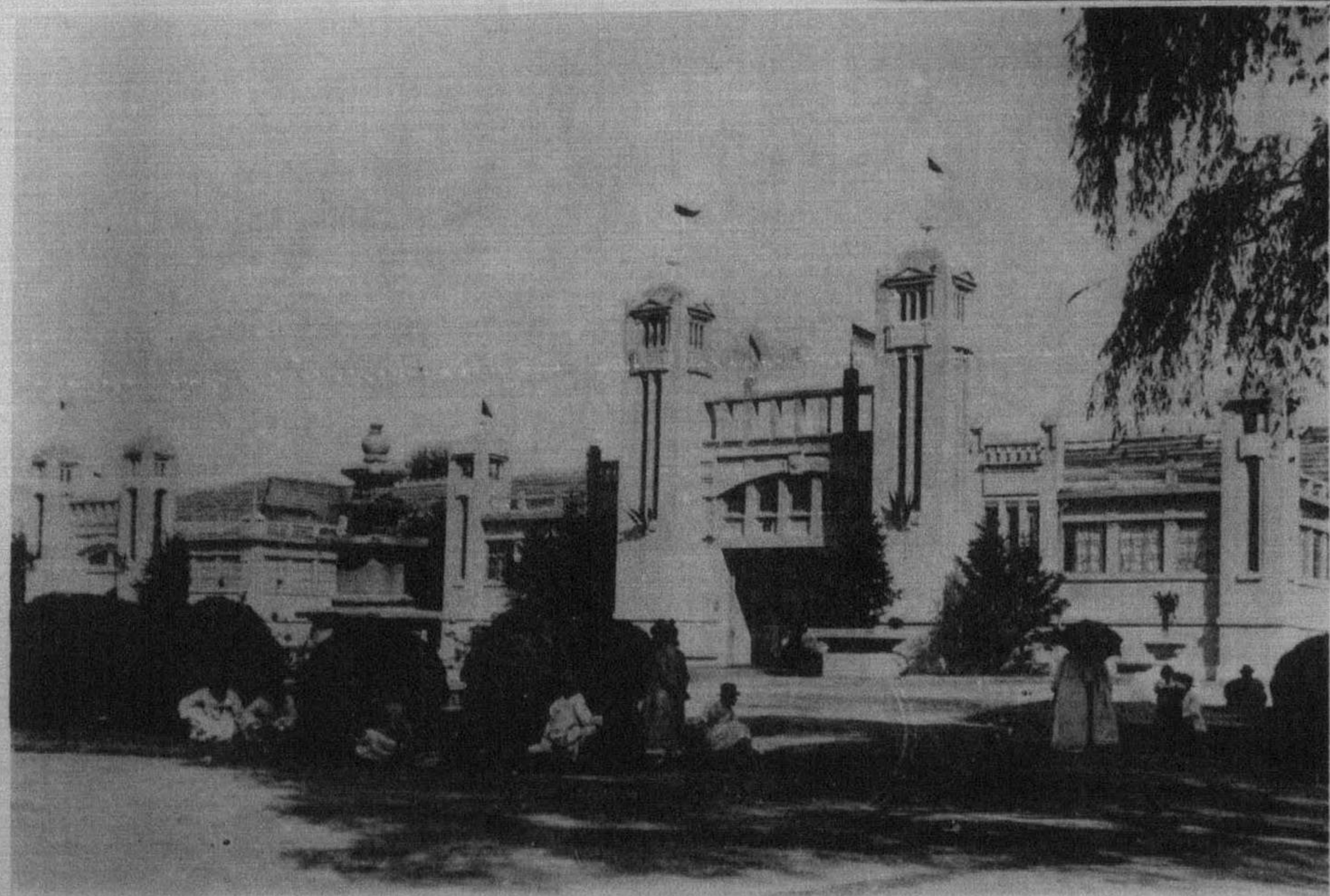

(催主會農鮮朝年二十正大) 會進共品業副鮮朝

商業 朝鮮ニ於ケル商業ハ對内對外共ニ併合以來漸次發展ノ步ヲ進メ特ニ歐洲戰亂以來輸移出入ノ激増企業ノ旺盛等ニ依リ急速ノ進歩ヲ示セシカ大正九年以來戰後不景氣ノ襲來ニ因リ稍沈衰シタリト雖之ヲ併合當時ニ比スルトキハ殆ト隔世ノ感アリ即チ貿易ニ在リテハ

大正十四年	同十三年	同十二年	同十一年	同十年	同九年	同八年	明治四十三年
輸出 品價額 三五四、六〇〇 <small>千円</small>	三三九、〇三九 <small>千円</small>	三六一、六六九 <small>千円</small>	二二五、四〇四 <small>千円</small>	二二八、二七七 <small>千円</small>	一九七、〇二〇 <small>千円</small>	二二一、九四七 <small>千円</small>	一九九、九三三 <small>千円</small>
輸入 品價額 三四〇、〇二一	三〇九、九九三	三六九、七九〇	二五六、〇四四	二二二、三六一	二四九、三六六	二六三、〇七六	三九、七八二
輸移入 品價額 六六一、五七九	六六、六三三	五三、七四六	四十一、四四九	四三、六五八	四四、六五〇	五二、五〇二	五九、六九六

ニシテ大正十四年ニ於テハ明治四十三年ニ比シ十一倍餘ノ増加ニ當リ  
金融ニ在リテハ

大正十四年	同十三年	同十二年	同十一年	同十年	同九年	明治四十三年
朝鮮銀行券年末發行高 一三〇、五四〇 <small>千円</small>	一一九、一一八 <small>千円</small>	一一〇、三三三 <small>千円</small>	一〇〇、五四四 <small>千円</small>	一三六、三六〇 <small>千円</small>	一四〇、三三四 <small>千円</small>	二〇一、六三三 <small>千円</small>
手形交換高 枚 數 二二、一五四四	二〇、九〇八九	二二、〇七二八	二二、〇五七一	一七、六〇六三六	一四、一〇一七九	五九、四一六
金 額 九七五、二〇八	九三九、一一〇	八四六、三〇二	九三五、八六三	八五三、〇五三	八四九、二九六	二〇、四八九
各種銀行貸出年末現在高 四九、二六一	二七、五八七	三三、三九八	二九、六七〇	二八、七三七	二二、四五二	二二、九九〇
各種銀行預金年末現在高 三六〇、一六九	三四四、〇一五	二二六、五三三	一六八、一七一	一七二、八九二	二二九、三五七	一八、三五五

ニシテ大正十四年ヲ明治四十三年ニ比スルトキハ實ニ異常ノ發達ヲ示スモノト謂フヘシ又朝鮮

ニ本店ヲ有スル商業又ハ銀行業若ハ金融業ヲ營ム會社ニ在リテモ

社 公 拂 込 資 本 金	大正十三年末					
	同十二年末	同十一年末	同十年末	同九年末	同八年末	明 四 十 三 年 末
數	四四七	四三三	二二七	二六五	二〇七	一四九
千圓	三五七,五七一	三,四三四五	二二,三三九	二〇,一九四	一九七,二六四	九四,五三四
千圓	一六六,〇四八	一六九,三七八	一一四,三六九	一〇三,二五四	一〇二,一九九	五九,三三三
						二〇七,九〇
						一八,〇〇九
						二〇七,九〇

ニシテ即チ明治四十三年ニ比シ大正十二年ニハ社數ニ於テ約八倍、資本金ニ於テ約十七倍、同十三年ニハ社數約九倍、資本金ニ於テ約二十倍ニ達セル等以テ朝鮮商業發達ノ趨勢ヲ察スルニ足ラム

**工業** ニ在リテハ今尙幼稚ノ域ヲ脱セスト雖大正五年以來是亦歐洲時局ノ影響ヲ受ケテ急速ノ發達ヲ示シ工産物ノ價額ノ如キ大正元年ニ於テ一千七百餘萬圓ニ過キサリシモノ同八年ニハ二億六千餘萬圓ニ達シタリ而シテ大正九年ニ於ケル財界ノ變動ハ商業ノ沈衰物價ノ低落ヲ誘致シタリト雖同十三年工産物價額ハ尙能ク二億七千六百八十餘萬圓ヲ示シ大正元年ニ比シテ其ノ十六倍餘ニ該當セルハ亦以テ工業發達ノ一斑ヲ知ルニ足ルヘク今後工業知識ノ發達ト共ニ益其ノ振興ヲ見ルニ至ラム

## 二 工業原料

總況

由來朝鮮ニ於テハ概シテ各種工業原料ノ賦存産出ニ乏シカラス本府設置以來原始産業



ノ各方面ニ互リ特ニ諸般ノ勸奨施設ヲ加ヘタル結果比年品質ノ改良產額ノ増加ヲ來シツツアリ就中其ノ大宗ハ農產物ニシテ米・麥・馬鈴薯・玉蜀黍其ノ他ノ含澱粉質釀造原料若ハ澱粉原料及大豆荏胡麻子・棉子・蓖麻子等ノ製油原料又ハ棉花・蘭大麻・苧麻ノ織物原料ヲ主トシ其他自然產物タル粘土・硅砂・石灰等ノ窯業原料及金・銀・銅・鐵・黑鉛・亞鉛等ノ金屬原料ノ埋藏量頗ル多ク皮革・牛脂・牛骨ノ畜產物原料・パルプ・軸木等ノ林產物原料亦豊富ナル等將來有力ナル資本家ノ開發經營ニ俟ツモノ枚舉ニ遑アラズ

### 三 將來有望ナル工業

**概況** 朝鮮ハ工業原料ノ生産アリ勞力ノ餘剩亦尠カラス其ノ他工業成立ノ素因ニ富メルヲ以テ之ニ十分ノ資金ヲ放下シ近代の工場ノ經營施設ヲ爲スニ於テハ必スヤ大ニ其ノ振興ヲ見其ノ製品ハ當ニ朝鮮内ノ需要ヲ充タスニ足ルノミナラス更ニ進ミテ内地及諸外國ニ輸出スルニ至ルヘキモノ尠カラス就中機業・紡績業・製紙業・窯業・釀造業・鐵工業・鑄造業・製革業・製燧業・製粉業・製糖業等ハ其ノ前途最モ有望ナリ

**有業工業ノ種類** (一)機業ハ氣候風土其ノ原料タル棉花・麻類ノ生育及養蠶ニ適スルヲ以テ綿麻絹各種ノ織物ハ朝鮮内到處ニ生産セラレ明治四十四年ノ生産額五百餘萬圓ナリシモノ大正十三年ニハ二千四百餘萬圓ニ達セリト雖尙需要ノ大部分ハ之ヲ輸入ニ仰キ其ノ額明治四十三年ニハ一千二百萬圓ナリシモノ大正十三年ニハ六千四百十餘萬圓ニ達セリ(二)紡績業ハ其ノ原料タ

ル棉花ノ産出豐富ナルニ拘ラス資本技術經驗及工場的訓練ヲ經タル勞働者ノ缺乏等ニ因リ棉花ハ主トシテ内地ニ移出セラレ朝鮮内ニ於ケル紡績業ノ經營ニ關シテハ久シク之ヲ顧ミル者ナカリシモ各般ノ事情ヲ調査研究シテ其ノ將來有望ナルコト明確トナリ大正十一年釜山ニ於ケル朝鮮紡績株式會社ノ事業開始セラレテ紡績業ノ興起ヲ見ルニ至レリ(三)製紙業ハ其ノ生産額明治四十四年ニ於テ三十八萬二千圓ニ過キサリシモノ大正十三年ニハ二百六十餘萬圓ヲ算スルニ至レルモ其ノ大部分ハ朝鮮紙ナリシニ近時鮮内文化ノ發展・社會ノ進歩ニ伴ヒ和紙及西洋紙ニ對スル需要年年増進シテ已マズ明治四十三年八十萬圓ヲ出テサリシ其ノ輸入額ハ大正十三年ニ於テ正ニ六百萬圓ヲ超過スルニ至リ將來益増加スヘキ傾向アリ而モ朝鮮ニハ楮皮・バルブ・縑纒等ノ製紙原料ニ乏シカラスシテ和洋紙生産ノ前途多望ナリ(四)窯業ハ其ノ原料ノ優良ナルモノ到ル處ニ多量ニ包藏スルヲ以テ大正八年ニ至リ小野田セメント株式會社平壤支店カ平安南道勝湖里ニ於テセメント製造ヲ開始シ次テ日本硬質陶器株式會社カ釜山ニ陶器製造業ヲ經營シタリ(五)清酒ハ内地人ノ移住増加ニ伴ウテ需要激増シ且朝鮮ニ於テハ原料勞銀共ニ低廉ナルノ外釀造期間長ク又腐敗ノ虞少ナキ等洵ニ有利ノ事業ナルノミナラス之カ品質ノ昂上ハ朝鮮人ノ之ニ對スル嗜好ノ推移ト相俟テ鮮内生産逐年増加シ明治四十四年ニ於テ二萬四千餘石・價額七十四萬餘圓ナリシモノ大正十三年ニハ約五萬八千餘石・價額五百三十餘萬圓ニ増加シタリト雖尙内地酒ノ移入ハ一萬四千餘石・價額百六十四萬餘圓ヲ算セリ(六)鐵工業ハ從來多クハ副業トシテ營マレ其ノ製品ハ主トシテ粗笨ナル日用器具ノ範圍ヲ出テサリシモ近時京城其他ノ都會地ニ於テ新式ノ鐵工業ヲ

營ム者増加シ之ヲ在來ノ工場ニ比スレハ規模稍大ニ設備亦整頓シ技術材料共ニ良好ニシテ其ノ製品ハ外觀佳良實質堅牢ナルカ故ニ之ニ對スル需要大ニ増加スルニ至リタルモ仍毎年數千萬圓ノ輸入ヲ見ツツアリ(七)莞草筵ハ朝鮮ノ特産物ニシテ其ノ外觀高雅其ノ素質強韌ナルモノアリ將來貿易品トシテ有望ナリ(八)製革業ハ明治四十四年京畿道永登浦ニ朝鮮皮革株式會社設立セラレ新式ニ且大規模ニ事業ヲ開始シテ朝鮮製革界ニ一生涯ヲ開キ次テ忠清南道大田ニ大田皮革株式會社起リ尙其ノ他ノ各地ニモ數多ノ製革工場ノ勃興ヲ見ルニ至リ大體ニ於テ原料ノ豐富、販路ノ有望、製造設備ノ完整、職工技術ノ熟練等事業發達ノ要件備ハリ前途有望ナリ(九)製燧業ハ朝鮮ニ於ケル勞力ノ低廉ナルト原料軸木資材ノ豐富ナルトハ漸ク新業ノ勃興ヲ促シタリト雖其ノ生産額ハ需要額ノ約九分ノ一ヲ充スニ過キス即チ大正十三年ニ於ケル生産額ハ二十二萬餘圓ニシテ移入額ハ約百六十餘萬圓ヲ算ス(十)製糖業ハ明治三十九年以來西鮮地方ニ甜菜耕作試驗ヲ行ヒ良好ノ結果ヲ得タルヲ以テ大正六年平壤ニ朝鮮製糖株式會社ノ設立アリ後大日本製糖株式會社ニ合併シ同九年ヨリ製糖作業ヲ開始シ同十三年ノ生産ハ甜菜糖・甘蔗精製糖ヲ合セ四千二十五萬餘斤、價額一千五十五萬餘圓ニ達セリ(十一)其ノ他製粉業、製油業亦朝鮮ニ於テ注目スヘキ事業ニ屬シ編組物、漁網、護膜製品、石鹼、漆器、竹細工、品杞、柳木、通細工、品等ノ製造業ハ其ノ製産未タ多カラスト雖將來需要増加ノ趨勢ニ在リ或ハ原料ノ産出尠カラス或ハ家内工業トシテノ素地アル等何レモ將來有望ナル企業ノ餘地ヲ存スルモノトス

## 第四十六節 工場

概況 朝鮮ニ於ケル製造工場ハ歐洲戰前ニ在リテハ煙草皮革、綿織機業、製鍊、精鹽等ニ於テ主トシテ内地人又ハ外國人ノ經營ニ係ル規模組織ノ稍見ルヘキモノ數箇所ヲ除クノ外殆ト舉クルニ足ルモノナカリシカ歐洲戰後内鮮財界ノ好況ニ作ウテ大小ノ工場著シク増加セリ即チ明治四十三年ニ於テ工場數百五十一、資本金七百九十八萬圓、從業者數八千二百人、生産品價額九百二十二萬圓ニ過キサリシモノ大正八年ニ至リ工場數一千九百、資本金一億二千九百萬圓、從業者數四萬八千七百人、生産品價額二億二千五百萬圓ニ増加シ更ニ同十三年ニ於テハ工場數三千八百餘、資本金一億六千六百九十餘萬圓、從業者數七萬三千百餘人、生産品價額二億九千三百九十餘萬圓ニ達シタルカ如キ亦以テ急速ノ發展ヲ知ルニ足ラム今同十三年末現在資本金五十萬圓以上ノ各種製造工場ヲ舉クレハ左ノ如シ

### 主要工場

大正十三年十二月末日

名 稱	設 立 年	目 的	資 本 金	企 業 者 別
朝鮮製絲株式會社	大正九年	製絲	二〇〇〇千圓	朝鮮人
特許センメト瓦製造株式會社	大正八年	瓦	五〇〇	内地人
株式會社角田商店京城支店	大正九年	洋服	五〇〇	内地人
南滿洲鐵道株式會社京城鐵道局工場	明治四十二年	車輛	六、七、八	内地人

第八章 産 業

豐國製粉株式會社	京城電氣株式會社瓦斯製造所	株式會社東亞日報社	京城電氣株式會社龍山發電所	日本醬油製造株式會社仁川工場	朝鮮燐寸株式會社	大正製藥株式會社朝鮮工場	朝鮮皮革株式會社工場	論山精米株式會社	株式會社朝日精米所	朝鮮精米株式會社	群山酒造株式會社	全州電氣株式會社	朝鮮棉花株式會社	南北棉業株式會社	朝鮮製油株式會社	大邱絲綿工場	大邱穀物株式會社精米部	大興電氣株式會社	朝鮮鐵道株式會社大邱工場	釜山水産株式會社製米所
大正十一年	明治四十一年	大正九年	明治四十一年	明治三十九年	大正七年	大正八年	明治四十四年	大正八年	大正九年	大正七年	大正九年	大正七年	大正二年	大正七年	大正七年	大正五年	大正九年	大正七年	大正十一年	大正八年
製粉	瓦斯	印刷	電力	醬油	燐寸	製藥	製革	精米	精米	精米	酒造	電力	綢緞	同業	製油	絲綿	精米	電力	車輻	製米
一,〇〇〇	五五一	七〇〇	一,五三八	七〇〇	五〇〇	一,五〇〇	六〇〇	五〇〇	一,〇〇〇	五〇〇	六〇〇	六〇〇	五七五	一,〇〇〇	五〇〇	七〇〇	五五〇	七〇〇	五二五〇	七〇〇
內地	內地	朝鮮	內地	內地	內地	內地	內地	內地	內地	內地	內地	內地	內地	內地	內地	內地	內地	內地	內地	內地
人	人	人	人	人	人	人	人	人	人	人	人	人	人	人	人	人	人	人	人	人

名 稱	設 立 年	目 的	資 本 金	企 業 者 別
釜山窯業株式會社	大正九年	煉瓦	五〇〇 <small>千円</small>	内地人
日本硬質陶器株式會社釜山支社工場	大正六年	陶磁器	二七五〇	内地人
朝鮮瓦斯電氣株式會社	明治四十三年	電力瓦斯	三〇〇〇	内地人
朝鮮紡織株式會社工場	大正十一年	綿絲綿布	四〇〇〇	内地人
谷口鑛業所	大正五年	製鐵	五三〇	内地人
樂山鑛山精鍊所	明治四十一年	同	五〇〇	内地人
三菱製鐵株式會社兼二浦製鐵所	大正六年	製鐵	二五〇〇〇	内地人
小野田セメント株式會社平壤支社	大正八年	セメント	八四五〇	内地人
朝鮮商工株式會社鎮南浦鐵工所	明治四十四年	諸機械	二〇〇〇	内地人
滿洲製粉株式會社鎮南浦工場	大正八年	麥粉	五〇〇	内地人
新井精米所	大正二年	精米	五〇〇	内地人
大日本製糖株式會社平壤工場	大正九年	製糖	五〇〇〇	内地人
雲山金鑛火岩洞製鍊工場	明治三十二年	探鑛	一〇〇〇〇	外人
元山水力電氣株式會社	大正元年	電力	七五〇	内地人
豆滿江林業株式會社製材工場	大正八年	製材	二〇〇〇	内地人
朝鮮電氣株式會社羅南發電所	明治四十五年	電力	五〇〇	内地人
朝日石鹼株式會社工場	大正九年	石鹼	六〇〇	内地人
大陸護謨工業株式會社工場	大正九年	ゴム靴	五〇〇	朝鮮人
朝日釀造株式會社工場	大正八年	酒類	一〇〇〇	内地人

## 第四十七節 産業團體

日本醬油株式會社京城工場	大正四年	味噌	七〇〇	內	地	人
仁川製鹽所工場	明治四十二年	再製	五〇〇	內	地	人
朝鮮書籍印刷株式會社工場	大正十二年	印刷	五〇〇	內	地	人
大山電氣株式會社工場	明治四十四年	電氣	五〇〇	內	地	人
朝鮮精米株式會社群山工場	大正七年	精米	五〇〇	內	地	人
朝鮮生絲株式會社工場	大正八年	生絲	七五〇	內	地	人
東洋杞柳株式會社工場	大正九年	杞柳製品	六五	內	地	人
鳳山炭坑株式會社工場	大正八年	探炭	二二五	內	地	人
雲山金鐵橋洞製鍊工場	明治三十二年	精鍊	一〇〇〇	外	國	人
朝鮮興業株式會社大山掘播工場	大正十一年	精米	三〇〇〇	內	地	人
丸金酒造株式會社	明治四十一年	酒造	一〇一〇	內	地	人
合資會社加藤精米所	大正七年	精米	五七〇	內	地	人
朝鮮電氣興業株式會社煉炭工場	大正九年	煉炭	六〇〇	內	地	人
朝鮮電氣興業株式會社	大正十年	電氣	一〇〇〇〇	內	地	人
平壤電氣株式會社	明治四十四年	電氣	五五五	內	地	人
漢城鐵業會社電力部	大正四年	電力	一〇〇〇〇	外	國	人
加藤金鐵工場	大正元年	精鍊	六〇〇	內	地	人

商業會議所 商業會議所ハ商工業ニ關スル公益團體トシテ重要ナル機關タルニ拘ラス從來何

等據ルヘキ法規ナク其ノ事業上又監督上遺憾尠カラサリシヲ以テ大正四年十月朝鮮商業會議所令ヲ施行シ以テ有效ニ其ノ機能ヲ發揮セシムルコトヲ期シ本令ノ施行ト共ニ從來內鮮人各別ニ設立セシヲ統一シ兩者合同シテ商工業ノ進歩發達ヲ圖ラシメ一地區一商業會議所ノ制ト爲シ之ニ法人格ヲ與ヘ其ノ地位資格ヲ明カニシ適當ノ監督ヲ加ヘ諸種ノ弊害ヲ誘起スルカ如キコトナカラシメタリ現在京城仁川祥山木浦大邱釜山平壤鎮南浦元山清津ノ十會議所アリ

**重要物産同業組合** 從來朝鮮ニ於ケル同業組合ハ三四ノ組合ヲ除クノ外概ネ社交的團體ニ過

キスシテ組合本來ノ目的タル營業上ノ弊害矯正共同ノ利益増進等ニ於テ何等成績ノ見ルヘキモノナク寧ろ諸種ノ弊害ヲ醸成スルノ虞アリタルヲ以テ大正四年十月一日ヨリ朝鮮重要物産同業組合令ヲ實施シ組合ノ設置ニ付テハ總督ノ認可ヲ受ケシメ之ニ法人格ヲ與ヘテ其ノ基礎ヲ鞏固ナラシメ且組織權限監督等ニ關スル詳細ノ規定ヲ設ケ以テ從來ノ弊害ヲ根絶シ十分其ノ機能ヲ發揮セシムムコトヲ期シ同時ニ朝鮮ノ實情ニ鑑ミ同業組合ヲ設置シ得ヘキ業ノ種類ヲ米大豆家畜家禽及其ノ副産物毛皮及毛皮製品棉花繭蠶種桑苗木果物織物紙釀造品白蔘ノ生産製造販賣又ハ之ト密接ノ關係ヲ有スル業ニ限定スルノ方針ヲ採レリ爾來之ニ依リテ設置ヲ認可シタルハ畜産同業組合二百十九同聯合會二果物同業組合四織物同業組合二毛物酒及紙物ノ同業組合各一ニ過キス然レトモ今ヤ各種事業漸ク振興シ來レルヲ以テ漸ク逐ウテ各種同業組合ノ設置ヲ見朝鮮商工業ノ改善ニ裨益スルコト尠カラサルニ至ルヘシ

**産業組合** 朝鮮ニ於ケル産業ノ現状ニ鑑ミ中産以下ノ者ヲシテ共同互助以テ各自産業及經濟



ノ發達ヲ企圖セシムル趣旨ニ依リ大正十五年一月二十五日制令第二號ヲ以テ朝鮮産業組合令ヲ公布シ同年三月一日ヨリ之ヲ實施セリ

朝鮮産業組合令ハ大體ニ於テ範圍内地ニ採リタルモ現ニ朝鮮ニハ信用組合ト略同一内容ヲ有スル金融組合制度施行セラレソツアル關係上産業組合ニ於テハ組合事業ノ範圍ヲ販賣購買及利用ノ三種ニ限定シ兩者相提携シテ地方産業及經濟ノ圓滿ナル發達ヲ期セムトス

而シテ産業組合ノ設立ニ付テハ目下著著計畫中ニ屬シ之カ設立ノ上ハ朝鮮總戸口ノ約八割ヲ占ムル農民ハ氣候風土ノ關係上冬季約四箇月間遊手徒食ノ弊ニ陥リ又都市ニ於ケル勞力ノ餘剩亦尠カラサル状態ニ在ルヲ以テ産業組合ノ活動ニ依リ此等ノ者ニ對シ適當ナル職業ヲ授ケ四時生産業務ニ從事セシムルト共ニ一般組合員ニ對シ産業用品ノ購入及生産品ノ販賣上常ニ有利ナル方途ヲ講シ安ンシテ各自ヲシテ其ノ業ニ精勵セシメ以テ朝鮮産業ノ發達並其ノ經濟ノ向上ニ資スル所尠カラサルニ至ルヘシ

**工業ニ關スル任意組合** 併合以來朝鮮主要工業ノ改善發達ヲ圖ラムトスルノ方針ヲ以テ各地方ニ於テ任意組合ヲ組織シタルモノ大正十三年末現在ニ於テ抄紙業二十、機業二十四、窯業二、竹製品二、石器業二、煙管製造業一アリ本府ニ於テハ之ニ對シ適當ナル保護獎勵ヲ加ヘタル結果成績稍見ルヘキモノアルニ至レリ

備考 農業・林業及水産業ニ關スルモノニ付テハ夫々當該章節ニ於テ之ヲ記述セリ

## 第四十八節 市場

**在來ノ普通市** 從來朝鮮ニ存在セル市場ハ大部分在來ノ普通ノ市ニ屬シ國內ノ商業上重要ナル取引機關ヲ爲シ日常ノ生活物資概ネ之ニ依リテ供給セラレ取引殷盛ナリト雖其ノ弊害多キヲ以テ之カ改善取締ニ關シテ市場規則其ノ他諸種ノ規程ヲ設ケ同時ニ市場規則取扱手續ヲ定メ從來ノ弊風ヲ一掃セムコトヲ期セリ而シテ其ノ取引品ノ種類ハ畜產物ヲ最トシ農產物・織物・水產物等順次之ニ次ク市場數及取引高左ノ如シ

### 市場數及取引高

	大正十三年	同十二年	同十一年	同十年	同九年	同八年	同七年	同六年
市場數	1,101	1,170	1,227	1,339	1,314	1,315	1,336	1,331
取引高 <small>(單位千圓)</small>	14,792	19,921	10,240	11,339	10,515	15,639	10,810	6,451

**現物市場** ハ同業者相會シ見本又ハ銘柄ニ依リ買賣取引ヲ行フ機關ニシテ從來其ノ性質及沿革ニ鑑ミ之ヲ市場規則適用ノ外ニ置キ行政上任意ノ監督ヲ施シ來レルカ大正九年四月市場規則ヲ改正シ之カ公認ノ制度ヲ樹テ其ノ基礎ヲ鞏固ナラシムルト共ニ法令ノ根據ノ下ニ嚴重ノ監督ヲ施シテ其ノ弊竇ヲ芟除シ以テ此ノ種市場ノ整備ト機能發揮トヲ完ウセシムコトヲ期セリ而シテ大正十四年度末迄ニ市場設置ヲ許可シタル箇所ハ京城府二箇所、江景、祥山府、木浦府、大邱府、釜

山府鎮南浦府新義州府及元山府各一箇所計十箇所ニシテ京城府ニ於ケルモノ一箇所カ會社經營ニ係ル有價證券市場タルノ外何レモ當業者ノ組合經營ニ屬スル穀物市場ナリトス

## 第四十九節 博覽會共進會參同施設

朝鮮事情ヲ汎ク一般ニ紹介シ販路ノ擴張ニ資セムカ爲鮮内外ニ於ケル博覽會共進會等ノ開催ヲ機トシテ朝鮮物産ノ出陳ヲ爲スハ緊要ノコトタルヲ以テ本府ハ施政以來此種ノ企畫ニ對シ參同施設ヲ爲シタルコト二十六回ニ及ヒ何レモ相當ノ實績ヲ擧ケタリ

本年度ニ於ケル施設ノ概要左ノ如シ

一、大連市主催大連勸業博覽會參同

本會ハ大正十四年八月十日ヨリ九月十八日ニ至ル四十日間大連市ニ於テ市制實施ヲ記念シ日華兩國産業貿易ノ改善發達ニ資スル目的ヲ以テ開催セラレタルモノニシテ出品區域ハ關東州内地奉天及滿蒙一帶ニ及ヒ相當大規模ナルニ加ヘ朝鮮トハ地理上將又經濟上ニ於テ特ニ密接ナル關係ヲ有シ將來朝鮮物産ノ販路擴張ヲ圖ル上ニ於テ此ノ機會ヲ利用シ朝鮮ノ事情並物産ノ紹介宣傳ヲ爲スハ最モ有意義ノコトト認メ朝鮮式宮殿造平家六十坪ノ特設館ヲ建設シ以テ優良ナル物産三百點ヲ出品スルノ外各種統計圖表及寫眞等ヲ展示シ專ラ朝鮮物産ノ紹介宣傳ニ努メタリ

二、岐阜市主催銀婚式奉祝國產共進會參同

本會ハ大正十四年九月十五日ヨリ十月三十一日ニ至ル四十七日間岐阜市ニ於テ 聖上皇后兩陛下銀婚式ノ御盛典ヲ祝シ同市ニ於ケル産業發展ノ狀況ヲ紹介スルト共ニ本邦産業振興ノ一端ニ資スル目的ヲ以テ開催セラレタルモノニシテ内地ハ勿論廣ク臺灣關東州等各地ニ於ケル物産ヲ蒐集展列シ相當ノ規模ヲ有スル施設ナルヲ以テ朝鮮産業ノ紹介ヲ爲スニハ絶好ノ機會ト認メ本府ニ於テモ之ニ參同シ八十坪ノ特設館ヲ建設シテ約三百點ノ重要物産竝諸種ノ統計圖表及寫真等ヲ展示シ専ラ朝鮮ノ事情及物産ノ宣傳紹介ニ努メ相當ノ實績ヲ舉ケタリ

### 三、第二回化學工業博覽會參同

本會ハ大正十五年三月十九日ヨリ五月十七日ニ至ル六十日間東京上野不忍池畔ニ於テ化學工業協會主催トナリ化學工業ノ振興ヲ圖ラムカ爲帝國全土ヨリ優良ナル化學工業製品ヲ蒐集展列シ出品者相互ノ研究ニ資スルト共ニ實物ニ依リ一般公衆ニ化學知識ヲ普及セシムル目的ヲ以テ開催セラレタルモノニシテ此ノ機會ニ於テ朝鮮ノ事情竝物産ノ宣傳紹介ヲ爲スハ極メテ有意義ノコトト認メ國費二萬二千餘圓ヲ投シ極彩色ノ朝鮮式宮殿造平屋建約七十坪ヲ建設シ之ニ三百餘點ノ出品ヲ爲スト共ニ參考資料トシテ諸種ノ統計圖表及寫真等ヲ展示シ一面ニ於テハ活動寫真ノ映寫印刷物ノ配付朝鮮物産ノ即賣ヲ行フ等諸種ノ方途ヲ講シ朝鮮事情竝物産ノ宣傳紹介ニ努メ相當見ルヘキ成績ヲ收メタリ

### 四、大牟田市制十年記念國產共進會參同

本會ハ大正十五年三月二十日ヨリ四月二十五日ニ至ル間大牟田市ニ於テ市制施行十年ヲ記念

シ同市ノ現況ヲ紹介スルト共ニ廣ク各地ノ物産ヲ蒐集展示シ以テ本邦産業振興ノ一助トシテ  
開催セラレタルモノニシテ意義アル施設ト認メ同市ヲシテ約四十坪ノ朝鮮式特設館ヲ建設セ  
シメ國費五千圓ヲ以テ之ニ參同シ朝鮮物産約四百點ヲ出陳スルノ外統計圖表寫真其ノ他活動  
寫真等ニ依リ専ラ朝鮮事情ノ紹介宣傳ヲ爲セリ

五、其ノ他ノ博覽會及共進會參同

前記ノ外本府ニ於テ參同出品シタルモノ佛國巴里ニ於ケル萬國裝飾美術工藝博覽會、東京ニ於  
ケル皇孫御誕生記念子供博覽會及大阪ニ於ケル電氣大博覽會等ニシテ何レモ朝鮮事情並物産  
ノ紹介宣傳ニ努メ相當ノ成績ヲ收メタリ

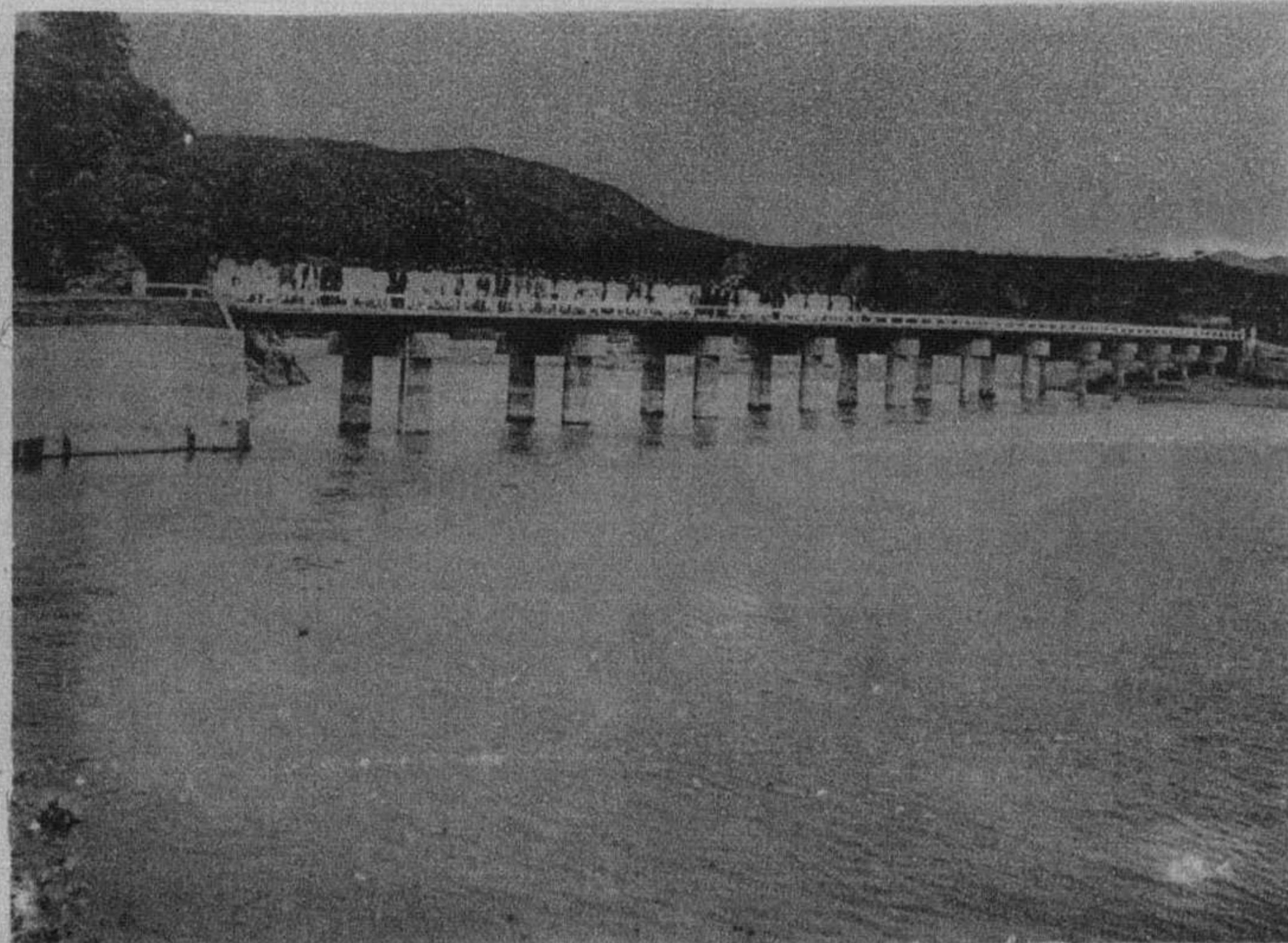

全州群山線道路並木  
 (大正十三年八月攝影)

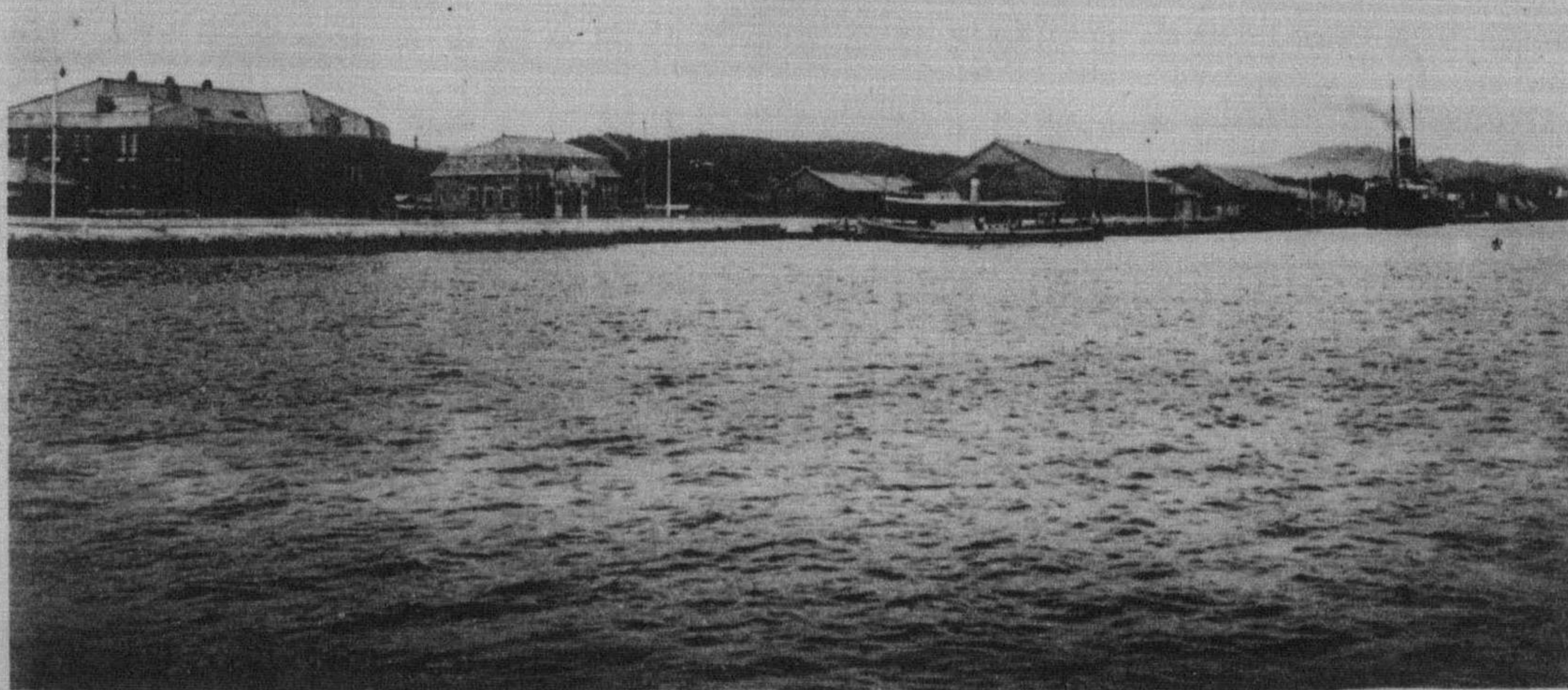

二等道路海州陽德線秀林橋  
 (大正十四年六月三十日竣工)

(影撮月九年二十正大) 港 築 山 元

# 第九章 土木

## 第五十節 土木行政ノ沿革

**要綱** 本府始政以前ニ在リテハ土木行政ニ關スル法規備ハラス道路河川等公有物ノ荒廢甚シク庶民擅ニ之ヲ冒耕引用シ地方官憲ノ監督亦放漫ニ流レ之ヲ自然ノ變遷ニ委シテ顧ミサルノ狀アリタルカ保護政治肇始後之カ改善ニ指ヲ染メ同時ニ道路港灣等修築ノ端ヲ啓キタリト雖財源菲薄ナルヲ以テ僅ニ當面ノ急需ニ應シタルニ止マレリ仍テ本府ハ一般土木行政ニ關スル法規ヲ制定シ官民ヲシテ其ノ依ル所ヲ知ラシメ以テ舊來ノ荒廢ヲ修ムルト共ニ將來ニ對スル施設經營ノ方針ヲ確立スルノ急務ナルヲ認メ明治四十四年以來逐次道路規則道路取締規則市街地建築規則荷車取締規則河川取締規則朝鮮公有水面埋立令等ヲ發布シテ土木行政ノ基本ヲ確立シ施設ノ系統ヲ規畫スルニ努ムルト同時ニ時運發展ノ趨勢ニ順應シテ道路港灣等修築ノ規模ヲ擴大シ更ニ河川ノ系統的調査ノ進行ニ伴ヒ重要河川ノ改修工事ニ著手セリ

**道路規則** 朝鮮ニ於テハ從來殆ト道路トシテ見ルヘキモノナク人文ノ普及及經濟ノ發展ニ資スルカ如キハ到底期待スル能ハサル所ナリシヲ以テ道路規則ニ於テ道路ノ管理築造及維持費用ノ負擔區分及築造標準ニ關スル規程ヲ設ケ以テ道路制度ノ根本ヲ確立シタリ即チ道路ハ之ヲ分チテ一、二、三等及等外道路ノ四種トシ一、二等道路ハ總督、三等道路ハ道知事、等外道路ハ府尹、郡守又ハ

島司ノ管理スル所タラシム但府ノ區域内ニ限り必要ニ應シ各等道路ヲ通シテ府尹ノ管理トス又一方ニ於テハ朝鮮全土ニ亙ル道路網ヲ確定シ茲ニ始メテ道路ノ脈絡系統ヲ明カニセリ

**夫役ノ廢止** 道路ノ改修修繕ニ關シテハ古來夫役ナル慣行ノ存スルアリ併合後モ擔稅能力ナ

キ者ヲシテ勞力ヲ提供セシメ公事ニ奉仕セシムルノ美風ヲ保續シ輕易ナル土工ノ如キハ地方夫役ヲ使用シ又用途ニ付テハ事情ノ許ス限り人民任意ノ寄附ニ依リ國費ト相俟テ成ルヘク速ニ治道計畫ヲ進メ交通ノ進展ト産業ノ開發トニ資スルノ方針ヲ採リ來リタルモ制度革新後時勢ノ推移ニ鑑ミテ之ヲ改更シ大正八年十月以降國費ヲ以テ施行スル一、二等道路ノ築造ニ關シテハ全然夫役ヲ廢シ用地ハ全部之ヲ買收スルコトトシ地方ノ利害ニ密接ナル關係ヲ有シ地方費以下ニ於テ施行スル道路工事ニ對シテハ仍舊慣ニ依ラシム

**河川・港灣** 河川ニ關シテモ道路ト同シク管理維持及費用ノ負擔區分等ニ關スル根本制度ヲ確立スルノ必要アルモ河川ノ調査未タ結了セサルニ因リ河川取締規則ニ於テハ先ツ以テ河川ノ利用保全ヲ主眼トシ河川ノ變更、工作物ノ施設、敷地ノ占用等現狀ニ影響ヲ及ホスヘキ行爲ノ取締ヲ爲スニ止メ又港灣ニ關シテモ同様ノ趣旨ニ依リテ之カ取締ヲ爲シ重要ノ河川(指定河川)及開港要港其ノ他樞要ノ港灣(指定港灣)ニ於ケル一定ノ行爲ニ付テハ總督、其ノ他ノ河川及港灣ニ付テハ道知事ノ許可ヲ受ケシムルコトトシ以テ公共ノ使用ヲ完全ナラシメ被害ノ發生ヲ防止スルニ努ム

**公有水面埋立** 公有水面ノ埋立ニ關シテハ大正三年發布ニ係ル官有水面埋立規則アリタルモ内容簡ニ失シ時運ノ進展ニ伴ハサル憾アリタルヲ以テ同十二年朝鮮公有水面埋立令ヲ公布シ同



十三年八月一日ヨリ之ヲ施行シ以テ斯種企業ノ發達ヲ圖ルト共ニ公有水面ニツキ有スル權利ノ保護ヲ確保完全ナラシムコトヲ期セリ

**土地收用** 各種公共事業ノ施設ニ關シテハ土地ノ公用徵收ヲ必要トスル場合尠カラサルカ故

ニ明治四十四年土地收用令ヲ公布シ企業ノ發達ニ支障ナカラシムルコトトセリ

朝鮮ニ於ケル土木事業ハ併合以前ニ在リテモ道路港灣ニ對シ多少ノ修築工事ヲ施ササルニ非サリシモ單ニ應急的施設ヲ爲スニ過キサリシカ前記ノ如ク本府設置後之カ根本制度確立シ其ノ系統的計畫大成スルニ及ヒ茲ニ始メテ組織的事業ノ興隆ヲ見ルニ至レリ

## 第五十一節 土木會議

朝鮮總督府土木會議ハ總督監督ノ下ニ河川道路港灣航路標識鐵道輕便鐵道軌道電氣事業及上下水道ニ關スル制度計畫設備其ノ他都市計畫等ノ如キ土木ニ關スル重要ナル事項ヲ調査審議シテ其ノ根本政策ヲ確立シ以テ施政方針ノ裁定ニ資スル重要機關ニシテ從來政務總監ヲ以テ會長トシ委員ハ專ラ關係官署ノ長又ハ本府高級官吏中ヨリ之ヲ命スルノ組織ナリシカ本會議ノ議決スル所ハ營ニ政府ノ施設ニ關係スルノミナラス民間ノ經營及利害ニ影響スル所亦少ナカラサルモノアルヲ以テ大正八年八月ニ於ケル制度革新ノ趣旨ニ鑑ミ民意ヲ尊重シ其ノ暢達ニ資スルト共ニ大ニ民利ノ裁量ニ裨補スル所アラシムカ爲本會議委員中ニ民間ニ於テ斯道ニ關シ學識經驗アル人士ヲモ加フルコトトシ同十四年四月ヨリ之ヲ實施シタリ

## 第五十二節 道路改修

**保護時代ノ狀況** 道路ノ改修カ未開荒廢ノ土地ヲ開發スルニ於テ最大急務タルハ言フ俟タサル所ニシテ保護政治時代ニ在リテモ明治四十年ヨリ併合ニ至ル四年間ニ於テ起業公債其ノ他ヨリ工費三百九十餘萬圓ヲ割キテ二十二線、二百餘里ノ道路ヲ修築シタリト雖此等ノ工事ハ各地ニ散見セル一部小區間ノ道路ニ對シ斷片的ニ施行シタルニ過キサリシカ故ニ朝鮮全土ヲ通シテ之ヲ觀ル時ハ當時尙道路トシテ見ルヘキモノ殆ト之ナク大體ニ於テハ依然トシテ旅客ハ畦畔ヲ通行シ貨物ノ運搬ハ人肩馬背ニ依ルノ狀態ニ在リテ人文ノ普及、經濟ノ發展ハ到底之ヲ期スヘクモアラス

**道路網** 仍テ本府ハ前節記載ノ如ク道路ノ根本制度ヲ定メ更ニ全鮮ニ互ル道路網ヲ規畫確定シ道路ノ有效幅員ヲ一等四間以上、二等三間以上、三等二間以上トシ一定ノ規矩ニ依リ道路ノ系統的改修ニ著手シタリ

本府規畫ノ道路網ニ依レハ原則トシテ國費ヲ以テ築造スヘキモノハ一等道路三十七線、此ノ大正十四年度末現在延長八百七十里餘、二等道路八十八線、同上延長二千三百九十七里餘ニシテ以テ全鮮ノ主要線路ヲ形成スヘク又道地方費ヲ以テ築造スヘキ三等道路ハ道知事ヲシテ之ヲ指定規畫セシメ此ノ路線四百十九線、此ノ單用里程二千八百九十二里ニシテ之カ完成ノ曉ハ先ツ以テ地方的脈絡ヲ完ウスルニ足ルモノナリトス道路網ノ改修ハ經費ノ關係上施工期間ヲ數期ニ分チテ

其ノ主要ナルモノヨリ逐次之ヲ施行シテ成ルヘク速ニ全線ノ改修ヲ完了セムトス

**第一期計畫** 本府ハ先ツ第一期治道工事トシテ一、二等道路網中最モ重要ナル路線三十四線、延長六百八十五里ヲ選定シ之ヲ明治四十四年度ヨリ大正六年度ニ至ル七箇年ノ繼續事業トシテ工費一千萬圓ヲ以テ之カ修築ヲ爲シ併セテ漢江鐵橋ヲ架設スルコトトシ豫定ノ如ク大正六年十月ヲ以テ之ヲ完成セリ

**第二期計畫** 仍テ本府ハ更ニ第二期計畫ヲ樹テ未改修一、二等道路路線中交通及經濟上最モ適切ナル路線二十六線、延長四百七十八里餘ノ修築ト主要河川ノ橋梁九箇所ノ架設トヲ企テ大正六年度ヨリ同十一年度ニ至ル六箇年ノ繼續事業トシテ總工費七百五十萬圓ヲ豫算ニ計上シ爾來著實施行中ナリシカ大正七年以來異常ナル物價及勞銀ノ騰貴ヲ來シ加フルニ制度改革ニ伴ヒ夫役及用地寄附ヲ廢シタル結果工費著シク膨脹シテ豫定ノ如ク工事ヲ進行スルコト能ハス大正十年度末ニ於テ二百二十里餘ノ施工殘ヲ生シタルヲ以テ其ノ内時勢ノ推移ニ伴ヒ當分施工ヲ見合セ得ヘキモノヲ除キテ豫定路線ヲ短縮スルト共ニ工費七百三十四萬圓ヲ増加シ更ニ産業開發並交通上最モ急ヲ要スル國境道路七十七里餘ヲ修築シ且既設木造橋梁ノ耐久力ニ鑑ミ橋梁ノ改良ヲ併セ施行シテ少クトモ橋脚ノ如キハ永久的工法ニ依リテ構築スルコトトシ大正十一年度繼續費豫算ニ於テ前記工費七百三十四萬圓ト共ニ國境道路工費四百六十七萬圓及橋梁改良費八百十六萬圓ヲ追加シテ總工費ヲ二千七百六十七萬圓トシ施行年度ヲ六箇年延長スルコトニ計畫ヲ變更セリ然ルニ其ノ後政府財政ノ關係上大正十一年度ヨリ同十三年度迄ノ間ニ於ケル年割總額中ヨ

リ四百十四萬圓ヲ繰延フルノ止ムナキニ至リタレハ本計畫竣功期ヲ大正廿二年度ニ改メタリ然ルニ國境警備及産業開發上國境道路ノ貫通ハ最モ急施ノ必要アルヲ以テ更ニ大正十五年度ニ於テ左記路線改修ノ爲工費五百六十六萬五圓ヲ追加シ總工費ヲ三千三百三十三萬五圓ニ竣功期ヲ大正二十四年度ニ更訂セリ

#### 國庫補助治道工事

以上本府ニ於テ直轄施行スルモノノ外本府ハ別ニ地方廳ニ年額十萬圓乃

至三十萬圓ノ國庫補助ヲ與ヘ主トシテ地方交通上特ニ急施ヲ要スル一、二等道路ノ修築ヲ、又專ラ道地方費又ハ夫役ニ依リ三等道路ノ改修ヲ行ハシメタルカ今日迄ニ既ニ其ノ改修ヲ了シタルモノハ一、二等道路九百四十四里餘、三等道路一千九百四十八里餘ニ達シ此ノ國庫補助金額二百六十一萬餘圓ヲ算セリ然レトモ此ノ改修里程二千八百九十二里中ニハ當面ノ急ニ應シテ之ヲ速成シ隨テ一部道路規則ノ定ムル築路標準ニ適合セサルモノアルハ蓋シ已ムヲ得サル事ニ屬ス本國庫補助ハ道地方費ニ財源ヲ移シテ大正九年度以降之ヲ廢止セシカ大正十三年度ニ至リ必要ニ鑑ミ更ニ復活セリ

#### 既成延長

以上既成道路ノ總延長ハ最近ノ調査ニ依レハ一、二等道路二千三百五十七里餘、三等

道路一千九百九十九里ニシテ之ヲ道路網ノ總延長ニ對比スレハ一、二等道路ハ其ノ約七割三分三等道路ハ其ノ約六割九分ニ當リ今ヤ各地主要都邑及市場ノ間概ネ牛馬車ノ運轉ヲ見サルハナク營業自動車ノ運轉區間亦約二千八百七里(等外道路二百二十六里)ニ上リテ全鮮交通ノ面目ヲ一新セリ左ニ最近ノ改修道路延長及交通運搬具數ヲ明治四十四年ニ比較シテ改修道路利用増進ノ程

度ヲ示サム

既成路道延長及車輛數

各年十二月末日現在圖

年次	道路里程		車輛數							
	一、二等路	三等道路	計	人力車	荷車	荷牛車	荷馬車	客馬車	自動車	計
大正十四年	二,三五七	一,九九九	四,三五六	三,九一八	三,三二四	九,九五九	四,三八八	一一四	二,三四二	一四,一六五
同十三年	二,二六九	一,九三四	四,一九九	四,〇七九	三,一〇五	九,六四〇	四,九四五	一〇〇	一一〇五	一三,五二八
同十二年	二,一三九	一,八二〇	三,九四五	四,六四七	三,三二一	九,四一三	四,五三八	九	一〇八八	一三,六三九
同十一年	二,〇七四	一,七六三	三,八三六	四,四九四	二,九一六	八,九四五	四,三四三	一〇二	九三五	一三,八四五
同十年	二,〇一四	一,六七三	三,六八七	四,五二七	二,六六八	七,八七六	三,九三九	一一一	七七四	一三,四七六
明治四十四年	一,〇〇〇	七	一,〇〇七	一,一三七	一,八〇四	三,八三七	五八五	一一〇	二	四,二〇五

尙第二期國費治道工事竣功ノ曉ニハ更ニ第三期治道計畫ヲ樹テテ産業ノ開發人文ノ振興ニ資セムトス

第五十三節 都市施設

**概況** 朝鮮ノ市街地ハ衢路概ネ狹隘不潔ニシテ屈曲甚シク交通衛生及防火上不便不利多ク自然市街ノ發展ヲ阻礙スルモノアルヲ以テ本府設置以來各地共ニ市街ノ改善ヲ圖リ其ノ發展ニ伴ヒ漸次街衢ノ整理道路ノ擴築ニ努メツツアリ

**京城市區改正** 京城ハ朝鮮ノ首府トシテ其ノ規模計畫自ラ地方ノ市街地ト趣ヲ異ニセサルヲ

得ナルモノアルカ故ニ之カ市區改正ハ國費ヲ以テ經營スルコトトシ市内道路四十六線ノ改修豫定線ヲ選ヒ其ノ内十三線ハ明治四十四年度以降大正七年度ニ至ル八箇年間ニ工費三百餘萬圓ヲ投シテ之カ改修ヲ了シタリ其ノ主要幹線ハ幅員ヲ十二間乃至十九間トシ車歩道ヲ區分シ交通最モ頻繁ナル區間ニハターマカダム又ハアスファルト工法ニ依リ路面ノ鋪裝ヲ施セリ其ノ他ノ路線ニ在リテモ幅員八間ヲ下ルモノ少ク市街ノ交通外觀共ニ舊時ノ面目ヲ一新セリ

本府ハ第二期事業トシテ更ニ十二路線ヲ選ヒ大正八年度以降六箇年間毎年四十萬圓ツツヲ以テ改修ノ計畫ヲ樹テタルモ政府財政ノ關係上大正十四年度迄ニ百九十八萬六千餘圓ヲ以テ七路線ノ改修ヲ了シ尙市街膨張發展ニ順應スル爲ニ路線ヲ追加シ引續キ施行中ニ在リ

**都市計畫** 朝鮮ノ如ク開明ノ程度尙低ク隨テ將來ノ發展比較的迅速ナルヘキ地方ニ在リテハ今ニ於テ市區改正ノ根本的計畫ヲ確立シ百般ノ施設ヲシテ皆之ニ準シ按排宜シキヲ制セシムルノ必要一層切實ナルモノアリ是レ現在及將來ニ於ケル市民ノ幸福安寧ヲ全ウスル上ニ於テ喫緊ノ事ニ屬ス故ニ本府ハ大正十年度以降ノ豫算ニ於テ新ニ都市計畫調査費ヲ計上シ先ツ以テ京城・釜山・大邱・平壤ノ四大都市ニ對シ漸次調査ノ步ヲ進メ既ニ京城・釜山・平壤・大邱ニ於テハ都市計畫ノ基本トナルヘキ現在迄ノ發展狀況調査即チ現状調査ヲ終レリ尙更ニ大邱ニ在リテハ將來ニ於ケル概要計畫ヲ樹立セリ

斯クシテ逐次時代ノ進運ニ順應セシムルノ途ヲ講シツツアリ又其ノ他ノ地方市街ニ於テモ發展ノ度著シキモノ又ハ甚シク不衛生的ナルモノニ對シテハ大體ノ市街計畫ヲ樹立シ置キ他日嚙

臍ノ悔ナカラシムルノ方針ニ出テ之カ調査中ニ屬ス而シテ既ニ調査ヲ了ヘ大體計畫ノ成案ヲ得タルハ清州海州天安裡里光州全州元山金泉順天群山鎮南浦沙里院岫浦ノ十三箇所ニシテ尙著者計畫ノ歩ヲ進メツツアリ

#### 地方市街ノ改善

地方市街地トシテハ平壤大邱新義州釜山鎮南浦清津木浦元山其ノ他道廳所

在地又ハ主要都邑ニ對シ國庫ヨリ補助ヲ與ヘ夫夫改良工事ヲ施行シ成績見ルヘキモノアリト雖財政ノ關係上其ノ施設未タ完全ナラサルヲ以テ更ニ釜山府ハ大正十年ヨリ同十六年度ニ至ル七箇年事業トシテ總工費九十萬圓ヲ平壤府ハ大正十一年度ヨリ同十五年度ニ至ル五箇年事業トシテ總工費五十萬圓ヲ大邱府ハ大正十二年ヨリ同十六年度ニ至ル五箇年事業トシテ總工費七十萬圓ヲ新義州府ハ大正十二年度ヨリ同十五年度ニ至ル四箇年事業トシテ總工費二十五萬圓ヲ各豫算ニ計上シ目下實施中ニ在リ

#### 下水ノ整理

下水ノ整理ハ都市衛生上最モ重要ナル事項ナルカ故ニ市街整理ト相並行シテ之

カ實施ニ努メツツアリ而シテ京城府ノ大正七年度ヨリ同十三年度ニ至ル七箇年繼續工費百六十一萬八千圓ノ下水改修工事及大正十年度ヨリ同十二年度ニ至ル三箇年繼續工費四十二萬圓ノ舊龍山排水工事平壤府ノ大正二年度ヨリ同十二年度ニ至ル十一箇年繼續工費五十八萬三千圓ノ第一期及第二期排水工事大邱府ノ大正七年度ヨリ同十一年度ニ至ル五箇年繼續工費十五萬圓ノ下水改良工事ハ何レモ既ニ大正十三年度迄ニ竣成ヲ告ケ又平壤府ノ大正十二年度ヨリ同十五年度ニ至ル四箇年繼續工費二十一萬圓ノ第三期排水工事及群山府ノ大正十二年度ヨリ同十五年度ニ

至ル四箇年繼續工費三十萬圓ノ下水工事ハ目下夫夫施行中ニ屬ス而シテ此等ノ諸工事ハ其ノ工費ノ一部ヲ國庫ヨリ補助スルモノナリ尙京城府ニ於テハ曩ニ施行セル大正七年度ヨリ同十三年度ニ至ル第一期工事ニ引續キ大正十四年度ヨリ同十九年度ニ至ル六箇年繼續工費百二十五萬圓ヲ以テ第二期工事施行中ニ在リ此ノ外ノ市街地ニ在リテモ各其ノ負擔力ニ應シテ適當ノ計畫ヲ樹テ之カ施行準備中ニ屬スルモノ尠カラス

## 第五十四節 港灣修築

**概説** 港灣ニ付テハ統監政治時代總額四百餘萬圓ヲ以テ釜山・仁川・鎮南浦・平壤・元山・新義州・群山・木浦・清津・城津・馬山ノ十一箇所ニ對シ夫夫應急ノ稅關設備工事ヲ施シタルカ其ノ内仁川・釜山・鎮南浦ノ如キ主要港灣ニ在リテハ工事半途併合トナリタルニ因リ本府ニ於テ其ノ殘工事ヲ施行スルト共ニ更ニ其ノ規模ヲ擴大シテ水陸聯絡設備ヲ大成スルノ計畫ヲ樹テ明治四十四年度以降ノ繼續事業トシテ之ヲ施行シ次テ大正四年度以降ノ繼續事業トシテ元山港ヲ修築シ又同十一年度以降ノ繼續事業トシテ新ニ清津・城津・群山・多獅島・木浦及雄基ヲ修築スルニ至レリ

### (一) 釜山

**韓國財政困難時代** 明治卅九年以降五箇年繼續工事トシテ工費百五十萬九千餘圓ヲ以テ海陸聯絡ノ設備其他之ニ附隨スル工事ヲ施行セリ其ノ主要ナル施設ハ一萬四百餘坪ノ海面ヲ埋立テ稅關敷地其他ノ設備ニ充テ且埋立地ノ一部ハ之ヲ突堤トシ其ノ南側ニ沿ヒ幅十二間九分長サ百



五十二間二分五厘ノ鐵道第一棧橋ヲ架設シ三千噸乃至四千噸級ノ汽船二隻ヲ同時ニ繫留スルコトヲ得シメ主トシテ關釜聯絡船ノ碇繫ニ充テ突堤上ニハ鐵道線路二線ヲ導キ鮮滿急行列車ノ發着ニ供セラル

**第一期工事** 韓國財政顧問時代ニ於ケル右施設ハ稅關設備及關釜聯絡船ヲ主トシ一般船舶ニ對スル設備缺如セルヲ以テ明治四十四年度以降大正七年度ニ至ル八箇年繼續事業トシテ工費三百八十八萬餘圓ヲ以テ大要左ノ如キ施設ヲ爲シタリ

既成第一棧橋ノ北側一萬六千二百六十二坪ヲ埋立テ陸上施設ノ地區ニ充テ地先ニ第一棧橋沿突堤ニ並行シ之ト百十五間ノ間隔ヲ存シテ幅二十一間長サ二百間ノ鐵道第二棧橋ヲ築造シ鐵道線路三線ヲ敷設セリ而シテ本棧橋ニハ七千噸級ノ汽船二隻、二萬噸級ノ汽船二隻ヲ同時ニ繫留スルコトヲ得尙釜山鎮方面ニ總延長六百二十六間ノ二條ノ波除堤ヲ築造シ面積約十五萬坪ノ船溜ヲ形成シ小型船舶ノ碇泊ニ充ツ其他上屋稅關ノ設備ヲ完成スルト共ニ港口及棧橋附近並錨地ヲ水深二十四尺乃至三十六尺ニ浚深セリ

**第二期工事** 以上ハ約七十萬噸ノ貨物ヲ標準トシ施設セルモノニシテ近時本港貿易豫期以上ノ發展ヲ來シ大正七年ニ於テ既ニ出入貨物百五十九萬噸以上ニ達シタルノミナラス將來更ニ増加スヘキ趨勢ニ在リ到底現在ノ設備ヲ以テ満足スヘキニ非サルヲ以テ更ニ第二期事業ノ計畫ヲ樹テ(一)第一棧橋沿突堤ヲ擴張シ上家及道路ヲ築造シ其ノ北側ニ延長二百一間九分、幅員三十六尺ノ繫船棧橋ヲ架設シ中央ヲ埋築シテ埠頭ノ總幅員ヲ六十三間二分五厘トシ(二)第二棧橋幅員現在

二十一間ヲ六十四間ニ擴張シテ中央ヲ突堤トシ北側ニ棧橋ヲ附加シ之ニ伴フ上屋軌道及道路ヲ新設シ(三)港口ニ於テ防波堤ヲ築造シ(四)港内面積二十二萬餘坪ヲ水深二十四尺乃至二十七尺ニ浚深シテ港内錨地ヲ擴張シ北濱船入場ニ繫船設備ヲ施スコトトシ大正八年度以降六箇年ノ繼續事業トシテ工費九百十七萬二千圓ヲ豫算ニ計上シ著著工事進行中ナリシモ財政ノ關係上工費百三十萬五千圓ヲ削減シ施工年限ヲ大正十八年度迄延長セラレタリ

### (三)仁川

韓國政府顧問時代ニ於テ明治三十九年以降六箇年ノ繼續事業トシテ工費九十四萬餘

圓ヲ以テ海面約一萬八千坪ノ埋立、百四十三間ノ物揚場及交通棧橋一基、解棧橋二基、其他稅關廳舎上屋鐵道引込線等ノ設備ヲ完成セルモ右ハ過渡期ニ於ケル應急的施設ニ過キス而シテ本港干満ノ差ハ三十三尺ニ及ヒ繫船及荷役上極メテ不便ナルノミナラス右施設ハ貿易ノ進展ニ適應セサルニ至レルヲ以テ總督府設置以後海陸聯絡設備ノ爲本港トシテ最モ適當ナル閘門式船渠ヲ築設シ四千五百噸級ノ船舶三隻ヲ同時ニ渠内岸壁ニ繫留スルヲ得シメ尙之ニ附帶スル諸設備ヲ施スノ計畫ノ下ニ總工費七百五萬四千餘圓ヲ以テ明治四十四年起工シ大正十二年度ニ於テ全部完成セリ其ノ主要ナル設備ヲ擧クレハ左ノ如シ

船渠ハ閘門式ニシテ閘門ノ全長五百四十四尺、閘渠長四百二十六尺五寸、幅六十尺、側壁高四十八尺トス、閘門扉ハ鐵製雙扉トシ之ヲ二箇所ニ設ク、閘門扉及制水門扉ノ構造及其ノ開門裝置ハ米國ハナマ運河ト同一ニシテ總テ電力ヲ以テ開閉ス、船渠内ノ水面積ハ三萬坪ヲ有シ水深二十七尺乃至三十尺ニ維持シ、船渠北側市街地ニ並行スル一線ハ繫船岸壁トシ延長二百五十間ニシテ四千五

百噸級ノ汽船ヲ同時ニ三隻ヲ繫留シ得ヘク船渠内東南ノ二方及西方ノ一部延長三百九十八間ハ物揚場トシテ之ヲ利用ス

尙港内ノ靜穢ヲ保持シ船舶出入ノ安全碇繫ニ便スル爲市街ト月尾島トノ間ニ突堤延長五百九十三間ヲ設ケ又内港ニ移動流入スル土砂ノ防遏潮流ノ方向ヲ一定セシムル爲ニ砂島ヨリ西南沖合ニ向ツテ延長八百五十二間ノ馴導堤ヲ築設セリ

埋立總面積ハ八萬五千九百六十七坪ニシテ主トシテ税關構内トシ上屋倉庫鐵道線路道路等ニ充用シ一部二萬餘坪ヲ市街地ニ編入シ専ラ私設倉庫官衙銀行其他貿易諸會社ノ敷地ニ充用セリ而シテ本施設ノ眼目タル閘門式船渠ハ大正七年十月竣功ヲ告ケタリ

(三) 鎮南浦 韓國財政顧問時代即チ明治三十九年工費十四萬四千圓ヲ以テ税關用地ノ埋立、棧橋、倉庫、税關廳舍等ノ設備ヲ爲シ更ニ明治四十二年閘門式船渠築造ノ計畫ヲ樹テタルモ工費約五百四十萬圓ヲ要スルヲ以テ財政ノ關係上先ツ第一期工事トシテ豫算九十九萬六千圓ヲ以テ工事ニ著手シ順次追加施工シ以テ完成ヲ圖レルカ四十二年併合ニ依リ改メテ四十四年度以降四箇年繼續事業トシテ右支出殘額八十三萬五千圓ヲ以テ工事ヲ進メ四十五年六月閘船渠ヲ開船渠ニ改メ大正二年工費十二萬圓ヲ追加シ繫船岸壁百四十間、物揚場竝四萬餘坪ノ埋立及上屋道路等ノ設備ヲ大正四年度ニ於テ完了セリ而シテ繫船岸壁ハ三千噸級ノ汽船二隻ヲ同時ニ繫留スルコトヲ得ルモ本港水位干滿ノ差最大二十四尺ニ及ヒ荷役上不便尠カラサルノミナラス現在船渠ノ規模小ニシテ貿易ノ進展ニ副ハサルノ憾アルヲ以テ更ニ設備ノ改良擴築計畫ヲ樹テ差當大正十五年度

豫算ニ九萬一千圓ヲ計上シ石炭積込設備工事ニ著手セリ

#### (四) 群山

韓國財政顧問時代ニ於テ工費八萬九千圓ヲ以テ稅關用地ノ埋立、棧橋二基、上屋等ヲ建

設シ併合後明治四十三年度以降大正四年度ニ互リ工費四萬五千圓ヲ以テ棧橋三基ノ築造、鐵道引込線ノ敷設等ヲ了シ更ニ大正九年度ニ於テ工費十萬六千圓ヲ以テ江岸ノ埋立整理ヲ爲シ大正十二年度ニ於テハ工費二萬七千圓ヲ以テ道路、鐵道引込線ノ延長、上屋ノ建設等ヲ爲シ且大正四年度以降浚深線ヲ常置シ棧橋兩側水深維持ヲ圖リツツアルモ是レ應急的施設ニシテ繫船荷役上ノ不便尠カラズ異常ナル貿易ノ進展ニ順應セサルヲ以テ更ニ大正十五年度以降六箇年繼續事業トシテ豫算二百八十五萬圓ヲ計上シ埋築、海陸連絡設備、陸上設備等ノ工事ヲ實施シツツアリ

#### (五) 木浦

韓國財政顧問時代工費九萬二千圓ヲ以テ物揚場、棧橋、上屋、廳舍等ヲ築設シ併合後更ニ

棧橋一基、物揚場一箇所ノ施設ヲ爲シ且大正四年度以降浚深船ヲ常置シ、錨地ノ水深維持ニ努メツツアリト雖貿易ノ進展ニ伴ヒ擴築ノ必要アルヲ以テ更ニ大正十五年度以降五箇年繼續事業トシテ豫算六十萬圓ヲ計算シ浮棧橋及埋築等ノ工事ニ着手セリ

#### (六) 元山

明治三十九年韓國財政顧問時代ニ於テ工費四十九萬餘圓ヲ以テ稅關設備ニ著手シ明

治四十三年之ヲ完成セリ其ノ施設ノ概要ハ海面六千五百坪ノ埋立、延長三百五十間ノ物揚場、埋立地前面ニ有效水面積五萬四千坪ヲ抱擁スル延長三百十間ノ防波堤及延長百五十間ノ突堤、棧橋其他上屋、倉庫等トス然レトモ右ハ本港貿易ノ増進ニ策應シ能ハサルヲ以テ大正四年工費百五十萬圓ヲ以テ海陸聯絡ノ設備ヲ企畫シ更ニ大正七年度ニ於テ陸上設備並舊赤田川末流整理ノ爲

百八萬餘圓ヲ追加セリ然ルニ其後物價騰貴ニ因リ工費ニ不足ヲ生シタルト税關用地擴張ノ必要アリタルヲ以テ大正十一年度ニ於テ再ヒ八十五萬圓ヲ追加セリ而シテ繫船壁防波堤埋立上屋等ノ主要ナル工事ハ既ニ竣功シ爾餘ノ陸上設備等ハ大正十六年度ニ於テ竣功ノ豫定ナリ之カ計畫ノ概要ハ二萬七千坪ノ埋立、三千噸級汽船二隻ヲ同時ニ繫留シ得ヘキ延長百五十間ノ繫船壁及延長二百七十間ノ物揚場ノ築設並在來突堤棧橋ヲ鐵筋混凝土造長百五十間幅六間ニ改築シ且税關棧橋幅三間長十八間一基、陸軍棧橋幅四間長二十五間一基ノ各木造棧橋ノ架設其他延長二百六十五間ノ防波堤ノ築設、浚渫長サ八百三十間ノ河川ノ附替、上屋廳舍等ノ設備トス

(七) 清津 明治四十年韓國財政顧問時代ニ於テ工費約四十二萬圓ヲ以テ税關用地造成ノ爲ニスル埋立、物揚場及抱擁水面積一萬二千坪ヲ得ヘキ東西二條ノ防波堤ヲ築設シタルモ到底貿易ノ進展ニ順應スル能ハサルヲ以テ大正十一年度以降八箇年繼續事業トシテ工費二百五十萬圓ヲ以テ三千五百坪ノ埋立延長百二十一間ノ物揚場及百九十二間ノ防波堤、鐵道引込線等ノ設備ヲ企畫シ目下施工中ニ屬ス

(八) 城津 明治四十二年韓國財政顧問時代ニ於テ工費四萬八千圓ヲ以テ税關用地ノ埋立、廳舍上屋倉庫等ノ設備及延長五十五間ノ物揚場、八十六間ノ防波堤等ノ築設工事ニ着手シ同四十四年竣成シタルモ規模小ニシテ時運ノ進展ニ副ハス依テ大正十一年度以降十五年度ニ至ル事業トシテ工費三十四萬圓ヲ以テ防波堤百十七間ノ増築ヲ爲シ以テ抱擁水面積一萬五千坪ノ船溜ヲ設ケ且船溜内物揚場前面四千坪ヲ干潮面下六尺ニ浚渫スル計畫ノ下ニ目下工事中ニ屬ス

**(九)多獅島**

多獅島ノ海陸連絡設備ヲ完成スルニハ總工費六百五十萬圓ノ巨額ヲ要スル見込ナルモ差當應急施設トシテ六千八百二十坪ヲ埋立テ護岸四百八十五間突堤二十間聯絡道路三百四十間ヲ築造シ埋築地ニ道路及上屋ヲ設備シ本船ヨリ船荷役ニ依リ貨物ノ陸揚ヲ爲シ以テ本船ノ停船時間ノ短縮ヲ圖リ貿易上ノ不利ヲ除カムトスルノ計畫ノ下ニ豫算五十萬圓ヲ計上シ大正十五年度以降四箇年繼續事業トシテ工事ニ着手スルコトトセリ

**(十)雄基**

本港ハ從來天然ノ儘ニ放置セラレ何等ノ設備ヲ有セサルヲ以テ差當水面積三萬五千坪ノ船溜ヲ築造スル計畫ニテ豫算六十萬圓ヲ計算シ大正十五年度以降四箇年繼續事業トシテ工事ニ着手スルコトトセリ

**(十一)其他ノ開港**

右ノ外新義州・龍岩浦ノ各港ニ對シテモ夫々應急的設備ヲ了シタルモ交通機關ノ整備ト産業ノ振興トニ依ル貿易ノ増進ニ順應セサルモノアルヲ以テ日下施設擴築等ニ關シ調査中ニ屬ス

**地方港灣施設**

朝鮮ニ於ケル開港以外ノ地方商港・漁港・避難港ハ其ノ數合シテ約三百餘箇所ニ達スルモ其ノ多クハ人工ヲ加フル所尠ナク殆ト天然ノ儘ニ放置セラレ爲ニ産業ノ開發・文化ノ進展ヲ阻害シ且人命財産ノ損失スルモノ亦尠カラサルヲ以テ大正元年以降其ノ緊要ナルモノニ對シ國庫ヨリ相當補助金ヲ支給シ之カ助成ニ努メツツアリ

國庫補助ヲ與ヘテ修築シタル地方港

道名	港名	工事概要	施行年度	總工費	國庫補助	事業主體
全羅北道	於青島港	防波堤延長三六間、	自大正二年 至大正五年	五七〇〇 <sup>円</sup>	三五〇〇 <sup>円</sup>	全羅北道地方費
全羅南道	濟州島別刀港	岸石取除三九一間、築堤取除一八間、防波堤築造二九間、天船九尺	自大正五年 至大正六年	六三〇〇	二三〇〇	全羅南道地方費
同	嶽子港	防波堤二五間	自大正六年 至大正七年	六三二八	二五〇〇	同
慶尙北道	浦項港	左岸導水堤二三〇間、右岸導水堤一九五間、七四、潮水工六箇所、延長一三九間、浚渫三四三、四坪三四	自大正七年 至大正九年	一三五〇〇〇	六七五〇〇	慶尙北道地方費
同	同	潮水工	自大正十一年 至大正十二年	四六八〇〇	三三、四〇〇	同
同	江口港	防波堤五〇間、川口切斷三〇間	自大正二年 至大正三年	七二六三	四、〇〇〇	同
慶尙南道	彌勒島港	埋立一、九六五(六三、防波堤五〇間、天船七尺	自大正四年 至大正五年	六三三四	一、三〇〇	慶尙南道 南浦漁業組合
江原道	汀羅津港	防波堤四五間、護岸一三七間、浚渫四一五坪	自大正四年 至大正五年	四七四五	二、五〇〇	江原道地方費
同	大浦港	防波堤三五間、防波堤三〇間	大正七年	八、〇〇〇	一、五〇〇	同
咸鏡北道	清津漁港	北防波堤六一間、南防波堤六〇間	自大正四年 至大正五年	六三、〇〇〇	五〇、〇〇〇	咸鏡北道清津府

國庫補助ヲ與ヘテ修築中ノ地方港

十五年度ヨリ國庫補助ヲ與ヘ修築スヘキ地方港

慶尙北道	九龍浦港	防波堤一〇〇間、天船一八尺	自大正十一年 至大正十二年	三五〇、〇〇〇	一三〇、〇〇〇	慶尙北道滄洲面
慶尙南道	方魚津港	防波堤一五四間	自大正十二年 至大正十六年	七〇五、〇〇〇	二三五、〇〇〇	慶尙南道地方費
江原道	注文津港	東防波堤六八間、西防波堤一三五間	自大正十二年 至大正十四年	二四〇、〇〇〇	八〇、〇〇〇	江原道地方費
全羅南道	山池港	防波堤一六〇間	自大正十五年 至大正十七年	三〇〇、〇〇〇	一五〇、〇〇〇	全羅南道濟州面
慶尙北道	江口港	續切堤一五間、導水堤八二間、制水丁六箇所、埋立三八〇坪	自大正十五年 至大正十八年	二〇〇、〇〇〇	九〇、〇〇〇	慶尙北道地方費

## 第五十五節 治水

河川ノ現況 朝鮮ニハ鴨綠江大同江漢江洛東江等ノ大河アリテ運輸交通上重要ナル幹線ヲ爲スト雖一方殆ト毎年多大ノ水害ヲ惹起スルノ患アリ兩岸ノ平地ハ洪水アル毎ニ漫漫タル水面ニ變シ之カ爲土地ノ荒蕪ニ委セラルルモノ其ノ幾許ナルカヲ知ルヘカラス由來朝鮮ニ於テハ河川ニ對シ未タ曾テ何等整理事業ノ行ハレシコトナク山林ハ濫伐セラレ河川ノ取締放慢ニ流レ國家經濟上損失スル所殆ト測ルカラサルモノアリ

治水調査 仍テ本府ハ始政以來先ツ治山ノ途ヲ講シ山地ノ取締殖林ノ獎勵等漸次其ノ歩武ヲ進メ水源涵養ノ事亦略其ノ緒ニ就キタリト雖更ニ水源狀態改善ノ實ヲ擧ケテ治水上ニ資セムニハ今後尙幾多ノ歲月ヲ要スルノミナラス治水事業ノ如キモ之カ計畫ノ基本調査竝巨額ノ經費ヲ要シ遽ニ其ノ大成ヲ期スル能ハサルモノアルカ故ニ差當リ河川取締規則ニ依リ將來ノ治水及水利計畫ニ影響スルカ如キ河川ノ現狀變更ヲ抑止シテ其ノ保存ト利用トニ努ムルノ外、年々應急的治水工事ヲ施スト共ニ一面治水水利ノ基本調査ヲ施行スルノ方針ヲ採リ先ツ前記四大河川ノ外萬頃江錦江等十一大河川ニ就キ大正四年度以來之カ踏查實測ヲ行ヒ各流域ニ雨量計量水標等ヲ設ケテ雨量及水位ヲ觀測シ以テ調査資料ノ蒐集ニ努メ既ニ十一重要河川ニ於ケル根本的治水計畫調査ヲ終了セリ尙引續キ各流域ニ於ケル雨量及水位觀測竝調査資料ノ蒐集ヲ繼續スル方針ナリ



**治水事業** 先ツ治水上最モ急施ヲ要シ且效果ノ大ナル萬頃江・載寧江・漢江・洛東江・龍興江・大同江ノ六河川ニ對シ改修ノ計畫ヲ樹テ總工費四千八百四十萬圓ヲ以テ大正十四年度以降十一箇年繼續事業トシテ豫算ノ成立ヲ見タルヲ以テ之カ實施ニ著手セリ

## 第五十六節 水道

**飲用水ノ現状** 朝鮮ニ於テハ地質ノ關係上飲用水一般ニ硬度高ク加フルニ井水概ネ汚染セラレテ飲料ニ適スルモノ尠ク人口稠密ナル都會ニ在リテハ給水ノ缺乏ニ因ル生活上ノ不安特ニ甚シク上水道敷設ノ要切ナルモノアリ仍テ本府ハ始政以來漸次各地ノ水道敷設ヲ獎勵シ以テ衛生状態ノ改善ニ資シツツアリ

**水道ノ敷設** 併合以前ニ於テ既ニ相當規模ヲ備ヘテ給水ヲ開始セルハ僅ニ京城平壤及木浦ノ三水道アルノミナリシカ爾來年年其ノ敷設地ヲ増加シ今日ニ在リテハ府道廳所在地其ノ他ノ主要都市ニ之カ設備ヲ見ルニ至リ其ノ總數既設及目下工事中ノモノヲ合セ二十九箇所(京城・仁川・清州・公州・江景・群山・全州・光州・木浦・大邱・釜山・晉州・鎮海・統營・海州・平壤・鎮南浦・新義州・義州・元山・咸興・清津・羅南・會寧・浦項・春川・金泉・平康・咸津)ニ達シ尙今後新設セララルモノ亦尠カラス

水道ノ施設ハ一時ニ多額ノ工費ヲ要スルカ故ニ朝鮮現時ノ地方團體ニ在リテハ未タ獨力ヲ以テ相當ノ設備ヲ完成シ得ルモノ少シ仍テ本府ハ地方團體ニ於テ新ニ水道ヲ敷設スル場合又ハ特ニ其ノ必要ヲ認メタル場合ニ於テハ財政ノ許ス限リ國庫ヨリ工費ノ一部ヲ補助シ以テ之ヲ助成

シ來リタルカ今後ニ於テモ尙之ヲ踏襲スル方針ナリ今前記二十九水道ニ就キ總工費竝國庫補助ノ要領ヲ見ルニ京城水道ノ三百七十萬二千五百九十八圓、仁川水道ノ二百二十五萬九千八百圓、平壤水道ノ百二十一萬五千五百四十四圓、鎮南浦水道ノ四十一萬六千五百九圓、計七百五十九萬三千三百四十一圓ハ何レモ從來官營ナリシヲ以テ全部國費ニ屬シ又鎮海水道ノ五萬二千三百三十二圓ハ是亦國費施設ニシテ其ノ他ノ二十四箇所及擴張工事ハ總工費一千三十二萬二千八百八十二圓ニ對シ國庫補助五百六十二萬三千四十四圓ニシテ此ノ補助割合五割ニ相當ス

**經營方法** 從來本府ニ於テ經營セシ京城、仁川、平壤、鎮南浦ノ四水道ハ大正十一年三月限り之ヲ各其ノ府ニ無償移讓シ府ヲシテ經營セシメタリ是ニ於テ朝鮮內各地所在ノ上水道ハ全部公共團體ノ經營スル所トナレリ今之ヲ各經營團體ニ區別スレハ京城、仁川、群山、木浦、大邱、釜山、平壤、鎮南浦、新義州、元山、清津ノ十一箇所ハ府營ニシテ海州一箇所ハ道地方費之ヲ經營シ、鎮海、會寧、公州、全州、統營、江景、清州、義州、咸興、浦項、春川、金泉、城津、平康、光州、晉州、羅南ノ十七箇所ハ面營ナリ

## 第五十七節 建築

**概説** 朝鮮ニ於ケル諸官衙(逓信、鐵道ヲ除ク)ハ權造概ネ舊式ニ屬シ朝鮮式家屋大部分ヲ占メ執務上不便ナルノミナラス政務進捗ニ伴ヒ益狹隘ヲ感スルニ至リタルヲ以テ本府始政後一層官衙營繕ノ計畫ヲ擴充シ年年二、三百萬圓ノ經費ヲ以テ道府郡島警察署、裁判所、監獄等ノ工事ヲ施行シ來リシカ大正九年度以降ハ教育衛生等文化的新施設ノ擴充竝煙草專賣ノ創業ニ伴ヒ更ニ其ノ經

費ヲ増額シ年約六百萬圓ノ工費ヲ豫定シ道府郡島警察署裁判所監獄學校醫院及專賣局等ノ新營増築工事ヲ實施シ來レリ然ルニ大正十三年度ニ至リテ煙草專賣實施ニ必要ナル工場廳舍等ノ諸工事ノ略完成シタルト財政緊縮トニ依リ之カ經費ハ遽ニ三百八十餘萬圓ニ減少セルノミナラス其ノ後中等學校及道慈惠醫院ノ地方廳ニ移管セラレタル結果大正十四年度ニ在リテハ建築豫算ハ年額二百餘萬圓ニ遞減スルニ至レリ而シテ目下實施中ノ工事ニシテ重要ナルモノハ總督府廳舍朝鮮神社及京城帝國大學ノ新營トス

#### 總督府廳舍

舊總督府廳舍ハ舊統監府廳舍ニ應急的ノ修理増築ヲ加ヘ假ニ之ニ充テタルモノ

ニシテ位置設備共ニ中央廳舍タルニ適セサルカ故ニ明治四十五年以降慎重調査ヲ遂ケ以テ廳舍新築ノ計畫ヲ樹テ敷地ヲ京城舊景福宮構内ニトシ屋階及地階ヲ合セテ五層建坪二千百十五坪鐵筋混凝土構造ノ設計ニ依リ總工費豫算三百萬圓ヲ計上シ大正五年度以降八箇年ニ亙ル繼續工事にシテ大正五年七月起工セリ然ルニ其ノ後物價騰貴並財政緊縮ニ伴フ繼續年度延長ノ爲總工費ニ不足ヲ來シタルニ因リ既ニ三百三十三萬八千三百二十三圓ヲ増額シタルモ大正十五年度以降更ニ構内整理並附屬工事施行ニ必要ナル經費四十一萬三千六百五十九圓ヲ追加シ以テ同十六年度迄ニ全工事ヲ遂行スル豫定ナリ

#### 朝鮮神社ノ造營

敬神崇祖以テ追遠報本ノ誠ヲ致スハ本邦古來ノ國風ナリ本府始政以來庶政

更新シ文物面目ヲ改メタリト雖未タ國民崇敬ノ中心タルヘキ官幣社ノ設ケナカリシヲ以テ之カ創立ノ必要ヲ認メラレ大正八年七月内閣告示ヲ以テ神社ノ位置ヲ京城府南山ニ定メ天照大神明

治天皇二柱ノ神ヲ祭神トシ社號ヲ朝鮮神社(大正十四年六月朝鮮神社ノ社號ヲ朝鮮神宮ト改稱ノ儀仰出サレ)ト稱シ社格ヲ官幣大社ニ列セ

ラレタルニ因リ總工費豫算百五十六萬四千八百五十二圓ヲ以テ社殿神苑其ノ他附屬工事ヲ施行スルコトトシ豫定ノ地區ニ於テ大正九年五月二十七日地鎮祭ヲ執行シ同十四年十月初旬工事ノ完成ヲ遂ケ同月十五日遷座祭ヲ執行セリ

本社造營ハ境內面積約七千坪ニシテ社殿敷地ノ下ニ上中下三臺ノ廣場ヲ設ケ其ノ周圍約九萬坪ヲ內神苑其ノ東方約十一萬餘坪ヲ外神苑トスル設計ナリ

京城帝國大學 朝鮮ニ於ケル教育施設ハ併合以來著シク進步普及シ今ヤ朝鮮ニ最高學府タル

大學ヲ設置シ益文化ノ發展ヲ促進スルノ機運ニ向ヒタリ之カ先驅トシテ大正十三年度ニ大學豫科ヲ設立シタルヲ以テ其ノ卒業生ハ大正十五年度ヨリ直ニ大學ニ收容スヘキ必要上之カ建築費ハ大正十三年度以降四箇年繼續トシテ總工費百六十六萬八千二百二十九圓ヲ計上シ京城府東崇洞遼建洞一帶約四萬四千五百九十四坪ノ地ヲトシ大正十三年度ニ於テハ之カ敷地買收ヲ爲シ同十四年度以降順次大學本部圖書館醫學部及法文學部ノ建築工事進行中ニ屬ス

京城驛(大正十四年十月竣工)

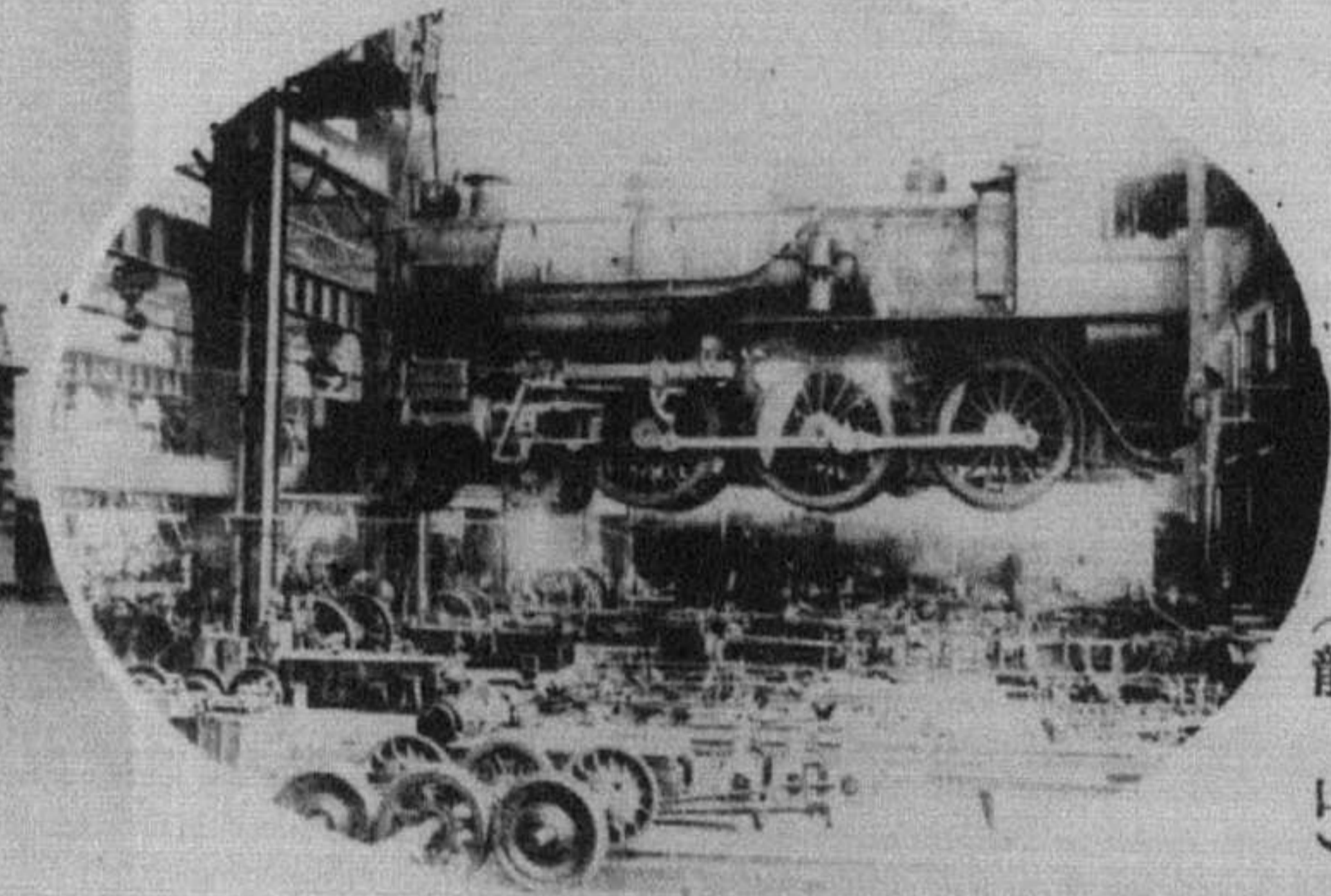
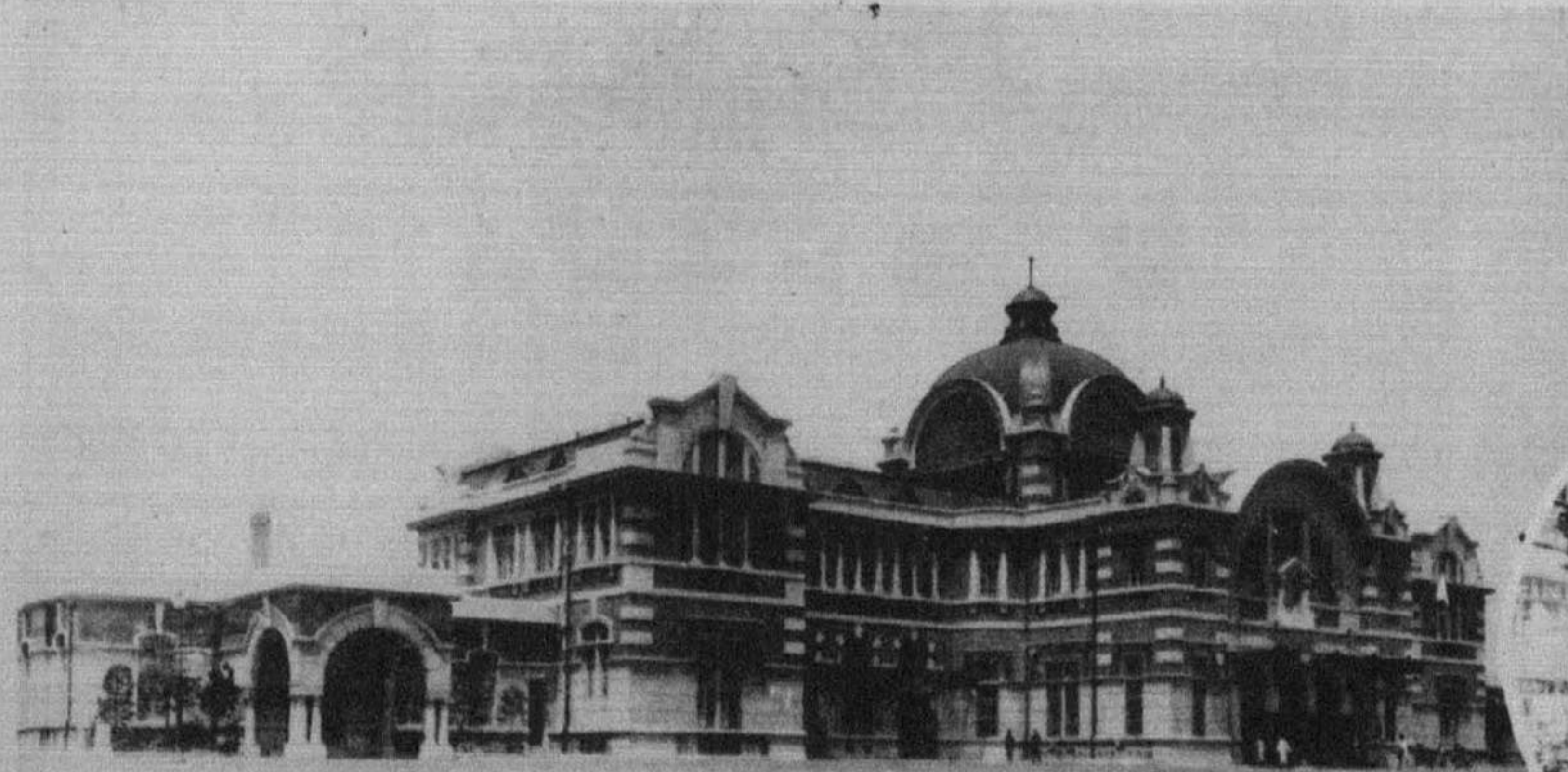

鐵道局工場の一部  
(龍山)

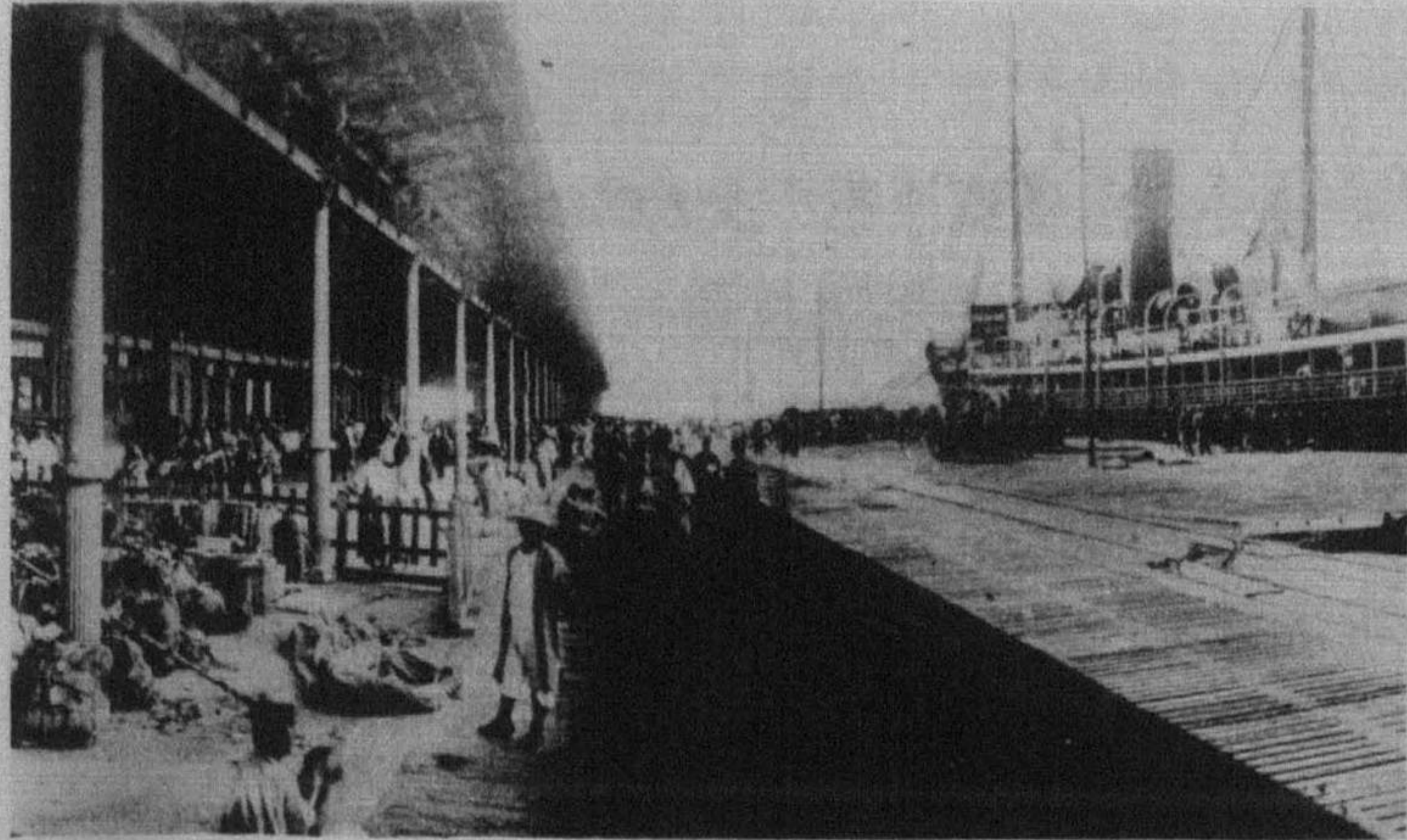

釜山埠頭船車聯絡

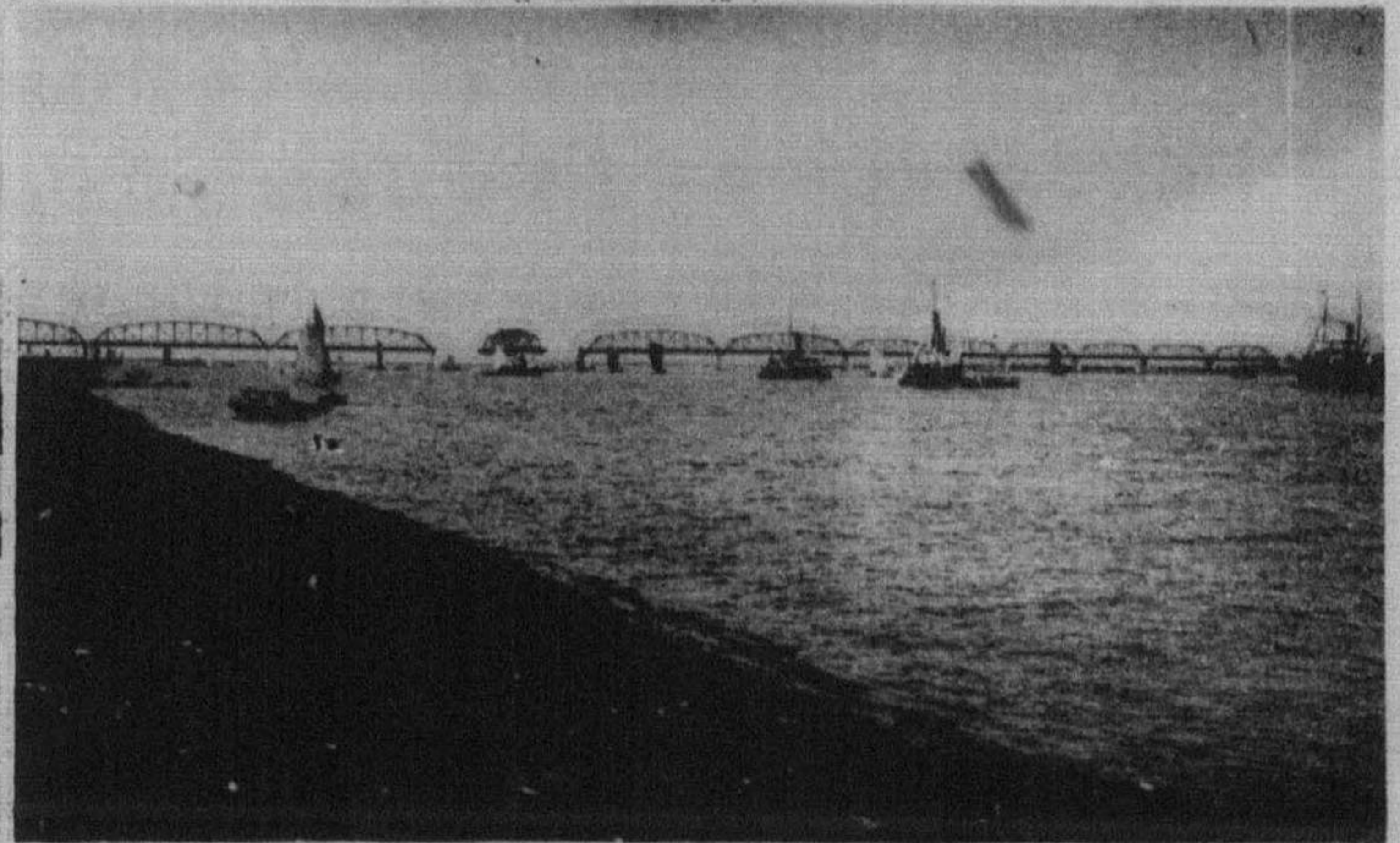

鴨綠江鐵橋

# 第十章 交通

## 第五十八節 鐵道

### 一 國有鐵道

#### (一) 總說

沿革 朝鮮ニ於ケル鐵道ハ京城・仁川間ニ其ノ端ヲ發シ明治三十二年京仁鐵道合資會社ニ依リ仁川・鷺梁津間二十餘哩ノ運輸營業ヲ開始シタルヲ嚆矢トシ同三十三年七年鷺梁津・西大門間ノ營業ヲ開始シ京城・仁川間全線ノ開通ヲ見タリ而シテ同三十四年京釜鐵道株式會社成立スルヤ直ニ京城・釜山間ノ工事ニ着手シ同三十六年ニハ京仁鐵道ヲ買收シ同三十八年一月京釜線ノ開通ヲ見タリ而シテ同三十七年日露戰役中軍用鐵道トシテ京義線及馬山線ノ急設ニ着手シタルカ馬山線ハ三十八年十月京義線ハ同三十九年四月竣成セルヲ以テ茲ニ半島ニ於ケル主要幹線ノ開通ヲ見ルニ至レリ

次テ明治三十九年七月帝國政府ハ京釜及京仁線ヲ買收シテ國有ト爲シ同時ニ統監府鐵道管理局ヲ設ケ陸軍ノ所管ニ屬スル京義馬山ノ兩線ヲモ其ノ管理ニ移シ以テ朝鮮ニ於ケル鐵道ノ統一經營ヲ爲スコトトナレリ其後四十二年十二月鐵道院ノ所管ニ移リタルカ同四十三年十月朝鮮總

督府ノ設置ト共ノニ其管理ニ復歸シタリ

而シテ大正六年七月ニ至リ政府ハ鮮滿交通貿易上ノ見地ヨリ其ノ經營ヲ南滿洲鐵道株式會社ニ委託シタルモ時勢ノ推移ハ直接經營スルノ必要アルヲ認ムルニ至リタルヲ以テ大正十四年三月末日限リ其ノ委託ヲ解除シ以テ今日ニ及ヘリ

此間既成線ノ改良ニ努ムルト共ニ一面地方開發ニ資セムカ爲主要港灣ニ通スル新線ノ建設ヲ計畫シ平壤ヨリ鎮南浦ニ至ル平南線ハ明治四十二年九月起工同四十三年十月竣成シ大田ヨリ木浦ニ至ル湖南線(裡里祥山間ヲ含ム)ハ明治四十三年十月工ヲ起シ大正三年一月ニ至リ竣成京城ヨリ元山ニ至ル京元線ハ明治四十三年十月本工事ニ着手シ大正三年八月其ノ工ヲ竣ヘ茲ニ鮮内各地方ノ交通狀態ハ著シク其ノ面目ヲ改ムルニ至レリ

而シテ目下建設中ニ屬スル元山ヨリ會寧ニ至ル咸鏡線ハ大正三年工事ニ着手シ爾後之ヲ延長シテ十四年度末ニ於テ其ノ北部ニ在リテハ水南會寧間及輪城清津間、南部ニ在リテハ元山俗厚間中部ニ在リテハ吉州端川間ノ開通ヲ見タリ

**現況** 大正十四年末ニ於ケル資本投下額ハ二億七千六百六十七萬三千四百四十九圓餘ニシテ財產總額ハ二億五千三百六十萬五千二百二十七圓ナリ而シテ線路ノ營業哩數ハ一千三百九哩一分ニシテ使用車輛數ハ機關車二百四十七輛(大型百五十輛、小型九十七輛)貨車二千七百六十六輛(有蓋車一千五百六十七輛、無蓋車一千百九十九輛)客車五百九十二輛ヲ算シ全線ニ於ケル停車場數ハ信號所ヲ合シテ二百八十八機關車並機關車乘務員ノ操作ヲ行フ爲ニ機關區十七、列車乘務員ノ運用

監督ヲ行フ爲ニ列車區六、列車ノ車輛點檢ヲ行フ爲ニ檢車區四、線路竝建造物ノ保存及補充工事ニ從事スル保線區二十二、電氣通信ヲ管掌スル通信區五、機關車客貨車ノ修繕竝新造ヲ行フ工場三、線路ノ改良竝新線ノ建設ヲ行フ爲ニ工事係十三箇ヲ各地ニ設ケ尙附帶事業トシテ六箇ノホテル竝五十箇ノ倉庫業ヲ營メリ此等ノ事務ヲ管掌統理シ併セテ私設鐵道ノ補助監督ヲ行フ爲ニ本局ニ七課ヲ置キ平壤京城大田釜山ノ四箇所ニ各一箇ノ運輸事務所及工務事務所、清津ニ出張所ヲ設ク從事員數ハ一萬二千八百十九人ニシテ内鮮人五千五百餘人ヲ算シ別ニ從事員養成所ヲ設ケテ鐵道業務ニ必要ナル科程ヲ授ケ又現業員相互扶助ノ爲ニ共濟組合ノ制度ヲ設ケ以テ業務ノ進展ヲ期シツツアリ

## (二) 運輸施設

**梗概** 運輸營業ハ併合後諸般ノ制度確立シ各種ノ施設經營着々進捗スルニ伴ヒ民心ノ安定地方文物ノ開發著シキト内鮮及大陸トノ交通貿易ノ進展等ニ依リ旅客ノ來往貨物ノ集散頓ニ頻繁ヲ加ヘタルヲ以テ逐年其ノ施設ヲ整備シ以テ運輸交通ノ進歩改善ヲ圖リタリ以下之ヲ略述セムトス

(一) **營業** 營業哩程ハ併合當時ニ於テ六百四十哩三分ナリシカ其後漸次延長シ十四年度末ニ在リテハ總延長千三百九哩一分ニ達シ同年度ニ於テ新ニ營業ヲ開始シタルハ咸鏡線陽化俗厚間八哩八分ニシテ各線ノ營業哩程左ノ如シ



線路別		區間	哩程
京釜線	京釜本線	釜山—京城間	二八〇 <small>哩分</small> 六
	馬山線	三浪津—馬山間	二四八
京仁線	京仁線	永登浦—仁川間	一九四
	計		三四八
京義線	京義本線	京城—安東間	三〇二
	兼二浦線	黃州—兼二浦間	八一
	平南線	平壤—鎮南浦間	三四三
	平壤炭礦線	平壤—勝湖里間	一六一
新義州荷拔所線	新義州—同荷拔所間		一一二
	計		三六九八
湖南線	湖南本線	大田—木浦間	一六二二
	群山線	裡里—群山間	一四三
京元線	京元線	龍山—元山間	一七八五
	南元線	元山—俗厚間	一三四三
咸鏡線	咸鏡中線	端川—吉州間	五三七
	咸鏡北線	水南—清津間	一〇二六
合計	合計		二九九六
	合計		一三〇九一

## (二)列車運轉

列車運轉ニ關シテハ内地大陸間ノ聯絡關係及鮮内主要都市竝各線トノ接續關係等ヲ參酌考慮セリ而シテ明治四十四年十月鴨綠江架橋ノ竣成スルヤ滿鐵安奉線ノ改築ト相俟テ茲ニ鮮滿直通列車ノ運轉ヲ爲スニ至リ先ツ釜山長春間九百五十二哩間ト急行列車ヲ運轉シタルモ大正六年十一月之ヲ釜山奉天間二往復ニ改メ更ニ大正十三年五月以降釜山京城間ノ急行旅客列車ヲ奉天迄延長スルニ至レリ右直通列車ハ何レモ奉天ニ於テ長春吉林哈爾濱洮南天津北京及大連方面トノ主要列車ト聯絡ヲ圖リ以テ歐亞交通上ノ重要使命ヲ達セムコトヲ期セリ

而シ鮮内ニ在リテハ國有各線私設鐵道及沿岸航路等ノ接續關係學生ノ通學鮮魚野菜其他特種品ノ輸送等專ラ各線ノ事情ニ應ジ旅客混合竝貨物ノ各列車ノ定時運轉ヲ爲シ且運輸交通量ノ増加ニ鑑ミ時時不定期列車及臨時列車ヲ運轉シツツアリ

車輛ニ在リテハ之ニ順應シテ設備ノ改善優良車ノ新設等漸次其面目ヲ改メ客車ノ多クハ煖房竝電燈ノ設備ヲ有シ貴賓ノ乗用ニハ展望室其他ノ設備ヲ有スル特別車ヲ使用シ多數旅客ノ旅行ニ便スル爲食堂車及三等寢臺車ヲ連結スル等漸次之カ施設ヲ改善セリ

## (三)運費

旅客貨物ノ運費ハ産業竝經濟事情民度及他ノ交通機關トノ關係ニ依リ朝鮮開發上適當有效ト認ムル制度ヲ實施シ別ニ臨機特定又ハ割引運費ノ制度ヲ採用セリ

(イ)旅客運費ニ在リテハ明治四十一年四月全鮮ヲ通シテ之カ改正統一ヲ爲シ更ニ地方ニ於ケル近距離區間來往者ノ爲ニ同四十五年四月三等一哩二錢(二等ハ其ノ七割五分増一等ハ十五割

増)ノ距離比例法ヲ實施シタルカ本改正ハ旅客ノ吸集ニ大ナル效果ヲ收メ爾來順調ナル交通ノ發展ヲ促進セシメタリ然ルニ歐洲戰亂ノ勃發スルヤ物價竝劣銀ノ昂騰ヲ告ケ營業收支ノ權衡ヲ失スルニ至リタルヲ以テ大正九年一月之カ改正ヲ爲シ三等一哩ニ付金二錢五厘トシ最低運賃ヲ四哩分トセリ然レトモ其ノ引上率ハ社會政策ノ見地ヨリシテ三等ハ二割五分ニ止メ二等二割八分強、一等四割トシタリ而シテ改正後ノ狀況ヲ觀ルニ近時一般國民ノ生活向上ニ依リ大體ニ於テ民度ニ適合セルモノト認メラル

上記原則運賃ノ外(一)一定區間ヲ屢往復スル旅客ノ爲ニ回数竝定期乘車券運賃(二)通學生ノ爲ニ極メテ低廉ナル學生定期券運賃(三)一箇年千哩以上ヲ旅行スル旅客ノ爲ニ哩券運賃(四)一般旅客學生勞働者ノ團體旅行ニ便スル爲ノ團體乘車券運賃(五)移民其他及各種大會參列者ニ對スル割引運賃(六)客車又ハ列車貸切扱ノ運賃等二割乃至六割ノ割引制ヲ實施シツアリ

(ロ)手荷物運賃ニ在リテハ旅客託送者ノ利便ヲ増進スル爲ニ其ノ携行スル手荷物ニ對シテ一定ノ斤量ニ達スル迄之ヲ無賃扱ト爲シ或ハ斤量増加ニ比例シ運賃ノ低減ヲ行ヒ又ハ普通品ト易扱品其他ニ對スル賃率ヲ別ニスル等銳意施設ノ改善ヲ圖リ大正八年末内鮮滿聯絡輸送ノ關係ニ依リ之ヲ統一改正シ、更ニ同十年一月旅客運賃ト同一ノ理由ニ依リ改正シテ今日ニ及ヘリ而シテ特殊割引運賃ニ在リテハ産業獎勵及食料品需給ノ圓滑ヲ期スル趣旨ニ依リ鮮魚牛乳等ニ對シ五十哩以上其ノ距離ニ應シ割引制ヲ實施シ又滿運賃ニ付テハ蠶業獎勵ニ寄與セムカ爲特ニ之ヲ普通品扱ト爲シ且常ニ一定ノ數量ヲ託送スル新聞紙又ハ雜誌ニ對シテハ

距離ノ遠近ニ拘ラス特殊ノ割引賃率ヲ適用シツツアリ

(ハ)貨物運賃ニ在リテハ明 四十五年大改正ヲ爲シ級品制度ヲ創メ貨物ノ種類ニ從ヒ之ヲ一級乃至四級ノ等級ヲ設ケ其ノ運賃ニ等差ヲ附スルト共ニ斤扱噸扱ノ外新ニ車扱ノ制度ヲ設ケタリ其後歐洲大戰ノ影響ヲ受ケ大正八年運賃ノ引上ヲ行ヒタルカ同時ニ生活必需品運賃ノ割引及近距離運賃ノ引下ヲ行ヒ次イテ翌九年六月ニ至リ再ヒ之カ改正ヲ行ヒタルカ其後物價若干低落シ營業收支上多少ノ餘裕ヲ生スルニ至リシヲ以テ大正十二年十月更ニ之カ改正ヲ斷行セリ此ノ改正ニ於テハ(一)從來四等級ニ分チシ普通貨物ヲ五等級トシ(二)發着手数料金ヲ運賃中ニ含メ以テ之カ計算ヲ便ニシ(三)遠距離低減法中二哩乃至二十哩ノ地帯ヲ設ケテ其ノ賃率ヲ簡明ニシ(四)小口扱中五十斤以上八十斤毎ノ計算ニ改ムル等賃率ニ著シキ改革ヲ施シタル外(五)歐洲戰以來高額ナリシ遠距離賃金中百哩以上ニ於テ車扱一割六分小口扱六分平均一割一分ノ低減ヲ行ヒ(六)從來汽船又ハ異軌條間聯絡ノ場合ニ收受セル接續費ヲ半額ト爲シタリ而シテ經濟竝社會政策上又ハ私設鐵道保護助長ノ趣旨等ノ理由ヲ以テ別ニ特定運賃ヲ設定シ常ニ開發上遺憾ナキヲ期スルト共ニ鐵道運輸ノ使命ヲ全ウスルニ努メタリ其ノ主タル品目ヲ舉クレハ(一)産業獎勵ノ趣旨ヨリシテ石灰石・黑鉛・石炭・煉炭・銑鐵鋼材・セメント・肥料・麥粉其他(二)輸移出獎勵ノ爲生果穀物木材鹽干魚牛皮皮革及革製品(三)通過貨物ヲ獎勵スル爲生果・金屬製品・綿糸・布・織物類等(以上内地發滿洲行)穀物・獸骨・豆粕等(以上滿洲發内地行)等(四)拓殖助長ノ爲移住者引越荷物(五)社會政策上ノ理由ニ基クモノトシテ生活必需品タル穀物・野菜類

薪炭、石炭、煉炭、味噌、油、鮮干魚類、鹽、砂糖等(六)更ニ私設鐵道保護助長ノ爲ニ建設用軌條、橋、桁、枕木、石材、車軸、運轉用石炭等ニ對シ之ヲ適用セリ

#### (四)聯絡運輸

(イ)對内地方面 明治三十八年京釜鐵道全通スルヤ幾モナク關釜聯絡船ニ依リ山陽九州及東海道線トノ聯絡ヲ開始シタルカ爾後漸次其ノ範圍ヲ擴大シ現在ニ於テハ内鮮共二三ノ線路ヲ除ク外各驛トノ旅客貨物ノ聯絡運輸ヲ實施シツツアリ而シテ關釜聯絡船ハ元山陽鐵道會社ノ創始ニ係リ明治三十八年九月壹岐丸(一六八七噸)ヲ以テ隔日航海ヲ始メタルカ同年十一月其ノ姉妹船對馬丸ヲ加ヘ毎日航海トシ同三十九年十二月該連絡船ハ國有ニ移リ(現鐵道省經營)其後夜行ノ外晝航便隔日運航ヲ開始シ更ニ四十四年十二月ヨリ晝航便ヲ毎日運航トシ爾來毎日晝夜二回釜山及下關ノ兩地ヨリ定期運航スルコトトナリタリ而シテ併合後ニ於ケル内鮮ノ運輸交通ハ年ヲ逐ウテ愈頻繁ヲ加ヘ來レルヲ以テ此間高麗丸(三〇二八噸)新羅丸(三〇三五噸)ハ大正二年四月ヨリ連絡船トシテ就航シ其他臨時船ノ増配、就航船舶竝棧橋ニ於ケル海陸連絡設備ノ改善、航海時間ノ短縮、船車聯絡ノ利便ヲ圖ル等著々諸般ノ施設ヲ爲シタルカ現在ニ於テハ鐵道省經營ニ係ル定期船トシテ昌慶丸、德壽丸及景福丸(各三六一九噸)就航シ關釜間海上百二十二哩鐵道營業哩ハ百五十哩ヲ約九時間ニ航海ス而シテ上記連絡船ノ外ニ新羅丸、高麗丸及多喜丸(一二二七噸)ノ三隻ハ旅客輻輳ノ場合及貨物運送ノ爲不定期ニ運航シ澤山商會船舶ハ釜山經由局線特定驛ト大阪、神戸、下關、門司各港間ニ貨物聯絡運輸ヲ爲シ是亦相

當成績ヲ舉ケ其他ノ汽船ニシ内鮮連絡運輸ニ從事セルモノ尠カラズ逐年殷盛ヲ來セリ今最近五年間ニ於ケル關釜聯絡船ノ運送成績ヲ示セハ左ノ如シ

關釜連絡船成績表

年 度	旅 客		貨 物	
	内地行	朝鮮行	内地行	朝鮮行
大正十年度	三三,七三三	三三,〇五三	一七,八二二	九七,七五八
同 十一年度	三〇,六九〇	二七,四九八	一三,八九五	八四,九二四
同 十二年度	三三,〇六九	三〇,一一九	一四,七九七	七九,四五二
同 十三年度	三三,九一三	二七,〇五九	一六,〇〇九	七八,一三六
同 十四年度	三〇,九〇八	二九,八九一	一三,八〇五	一〇三,八六六

(ロ)對大陸方面 由來朝鮮ト滿洲トハ疆土相接シ人文經濟上ノ關係淺カラサリシヲ以テ其ノ交通聯絡ニ關シテハ特ニ意ヲ用ヒタリ而シテ明治四十二年四月先ツ南滿洲鐵道安奉線トノ間ニ聯絡運輸ヲ開始シタルヲ始メトシ續イテ同四十四年十一月鴨綠江鐵橋ノ竣成スルニ及ヒ茲ニ南滿洲各驛ト聯絡ノ範圍ヲ擴張シ兩鐵道ハ其ノ軌幅ヲ同ウスルヲ以テ其後各種ノ協定ヲ行ヒ鮮滿直通列車ヲ設ケ或ハ安東縣ニ於ケル列車接續ノ不便ヲ省キ或ハ特種貨物通關手續ヲ改正スル等着着其施設ヲ改善シ更ニ進ミテ大正二年十月ヨリ日支聯絡運輸大正三年一

三月ヨリ日滿貨物聯絡運輸同十一月ニハ日滿露旅客聯絡運輸同九年二月ヨリ吉長鐵路同十五年十一月ヨリ四洮鐵路トノ聯絡運輸ヲ開始スル等鮮滿露支間ノ聯絡並歐亞交通ノ重要經路トシテ國際鐵道タル一紀元ヲ劃スルニ至レリ

其後歐洲戰亂及西伯利地方擾亂等相踵イテ起リ爲ニ大正九年三月以降日滿露聯絡輸送ノ一部ヲ中止スルニ至リシモ同十四年一月日露修交協約成立シタルヲ以テ兩國鐵道當事者間ニ聯絡復舊ノ議起リ九月露都ニ於テ國際鐵道聯絡會議開催セラレシカ關係運輸機關タル東支鐵道カ本會議ヨリ脫退セル爲不幸ニシテ之カ實現ヲ見サリシカ引續キ開催セラレタル歐亞聯絡會議ニ於テ同鐵道ノ加入ヲ得ハ直チニ之ヲ實現スヘク凡テノ準備ヲ了シ今日ニ於テハ本邦各鐵道ニ於テ支持スルジヤパンツーリストビユーローヲシテ聯絡乘車券ヲ發賣セシメツツアリ

(ハ)對私設鐵道其他 私設鐵道トノ聯絡運輸ハ大正三年十一月ヨリ全北鐵道トノ間ニ之ヲ開始シタル以來各線ニ於ケル營業開始又ハ線路ノ伸長ニ隨ヒ漸次其ノ範圍ヲ擴張シ旅客貨物ノ聯絡ヲ圖ルト共ニ停車場ノ共同使用客貨車ノ共通又ハ貸借ヲ爲シ以テ取扱上ノ利便ヲ増進シ連帶區域ニ在リテハ私設鐵道ト官有線官有線ヲ通シテ私設鐵道相互間及私設鐵道ヨリ官有線ヲ通シテ滿鐵會社線ニ至ルモノ等ニシテ其他沿岸航路ノ船舶自働車等他ノ交通機關トノ間ニ協定ヲ遂ケ以テ鮮内各地方ニ於ケル運輸交通ヲ完カラシムルコトニ努メツツアリ

(ニ)聯絡成績 聯絡運輸ノ成績ハ其ノ範圍ノ擴大セラルルト共ニ年々順調ノ發達ヲ遂ケ最近五

箇年間ニ於テ旅客關係ニ在リテハ發送及到着共二倍一、貨物關係ニ於テ發送二倍六、到着二倍三ノ何レモ激増ヲ示セリ而シテ之カ取扱ノ割合ハ旅客聯絡ニ在リテハ私設鐵道ノ五割、内地三割七分、滿洲方面ハ僅々六分ニ過キサレモ貨物聯絡ニ在リテハ滿洲方面四割八分、私設鐵道三割七分、内地一割一分ノ割合ナリ是滿洲方面ハ石炭、粟穀類、豆粕等ノ輸入多キニ基因シ、鮮内私設鐵道ニ於テハ年々線路ノ増加スルニ因由セリ今大正十四年度末ニ於ケル連帶扱一覽表及同十年以降ニ於ケル取扱狀況ヲ示セハ左ノ如シ

連帶扱一覽

大正十四年度末現在

第十章 交通

種別	連帶線	取扱範圍	連帶區域
朝鮮内聯絡			
京南鐵道	忠北線	旅客、小荷物、貨物	各線
价川輕便鐵道	全南線		
全北鐵道	慶南線		
	朝鮮鐵道		
	慶北線		
	慶東線		
	黃海線		
	咸南線		
同	同	同	同
同	同	同	同
同	同	同	同



		汽船聯絡	內地聯絡	滿洲聯絡		種別
澤山汽船	朝鮮鐵道	阿波共同汽船	鐵道省線	四洮鐵道	新井自動車	連帶線
朝鮮鐵道	南滿洲鐵道	大坂商船	同	吉長鐵道	土井自動車	取扱範圍
貨物	旅客、手小荷物、貨物	阿波共同汽船	同	同	旅客、手荷物	連帶區域
同	當局線通過	阿波共同汽船	各驛五所川原線、大那線、作備線、德島線及高知線各驛ヲ除ク	各驛 各驛（旅客、手小荷物ハ吉林外三驛） 指定驛	同 同 陽化、端川及吉州水南間 龍岡溫泉 儒城溫泉	

第十章 交通

日中聯絡							四線聯絡				三線聯絡						
原田汽船	大阪商船	日清汽船	日本郵船	鐵道省線	支那國有鐵道	大連汽船	南滿洲鐵道	大阪商船	鐵道省線	南滿洲鐵道	江原自動車	朝鮮郵船	金剛山電氣鐵道	南滿洲鐵道	京南鐵道	南滿洲鐵道	朝鮮鐵道
旅客、手小荷物							旅客		旅客、手荷物		同	同	同	同	同	同	同
指定主要驛							日鮮滿週遊		金剛山探勝		同	同	同	同	同	同	同

種別	連帶線	取扱範圍	連帶區域
日滿聯絡	南滿洲鐵道 東支鐵道 烏蘇里鐵道	旅客、手荷物	指定主要驛

一、連帶運輸成績總表

年 度	種 別	旅 客		貨 物	
		發 送	到 着	發 送	到 着
大正十一年度	同	二〇九,一三〇人	二二〇,三三三	八七,九三二噸	二六六,四一七噸
同 十一年度	同	三三六,二四四	三二七,一九六	一四九,〇四三	四八五,一九二
同 十二年度	同	三六五,五六〇	四〇八,九九九	二二〇,三三六	六六七,六〇四
同 十三年度	同	四二九,三九四	四二〇,五八八	二二二,七六一	七八〇,〇三九
同 十四年度	同	四九〇,九〇〇	四七九,二〇三	三三六,一九七	八四二,七〇七

二、旅客連帶運輸

年 度	種 別	對 內 地 方 面		對 滿 洲 方 面		對 私 設 鐵 道	
		內地方面行	內地方面着	滿洲方面行	滿洲方面着	私設鐵道行	私設鐵道着
大正十一年度	同	二二八,五六八人	二二九,四九四人	一三,五六七人	一五,五八一	六七,一四五人	五八,〇〇七人
同 十一年度	同	一七六,一五三	一四四,四三二	一七,七五二	一八,二九〇	一三二,三五八	一五三,九九九

種別	十二年度	十三年度	十四年度
對內地方面	一六二,三三九	一九九,三七七	二六九,六一八
對滿洲方面	一五九,二八五	一五七,二八〇	一七四,三三五
對私設鐵道	二二,五六二	三三,三三五	三三,三二七
對私設鐵道	一八五,一四	二〇,九九八	二五,三八六
對私設鐵道	一九七,九五三	二〇三,二五六	二四二,五六七
對私設鐵道	三三九,九四	二四〇,八一九	二六四,六八〇

三、貨物聯絡運輸成績

年 度	對 內 地 方 面		對 滿 洲 方 面		對 私 設 鐵 道	
	內地方面行	內地方面ヨリ	滿洲方面行	滿洲方面ヨリ	私設鐵道行	私設鐵道ヨリ
大正十一年度	二九,六三四	五八,二二六	二五,二八四	一七,八四一	一九,九三	二八,一五
同 十一年度	五二,八二四	四七,八六七	一七,五八〇	三三,七六一	六一,三〇一	九七,〇五三
同 十二年度	六九,三四三	四八,五四八	一九,〇三五	四二,三九八	七八,二六四	一九三,四八九
同 十三年度	五二,九九〇	四四,四七八	三五,〇九八	五五,五七八	一〇三,九九〇	一七三,三九〇
同 十四年度	五六,四七九	五八,六八九	三二,二五八	五二,五四五	一三六,〇〇四	二六四,六八〇

(五)運輸成績

ハ併合以來時ニ消長アリタルモ逐年良好ニ向ヒ大正十四年度ニ於ケル成績ヲ併合當時ニ比較スルニ線路營業哩程約二倍、旅客人員九倍、貨物噸數約五倍、運輸收入約七倍ニ何レモ増加セリ而シテ之ヲ十年前ナル大正五年度ニ比スルニ營業哩程ニ於テ二割二分ノ延長ニ過キサルモ旅客人員ニ於テ三倍四五、貨物數量ニ於テ二倍二八、運輸收入ニ於テ三倍五五ノ何レモ増加ニシテ更ニ之ヲ前年度ニ對比スルニ旅客人員ニ於テ四分、貨物數量ニ於テ一割三分運輸收入ニ於テ六分ノ増加ヲ示セリ

今最近五年間ノ營業哩程、旅客貨物ノ數量及收入ノ概要ヲ掲ケ之ヲ併合當時ニ比スレハ左ノ如

國有鐵道運輸成績

年 度	營業哩	旅客人員	貨物噸數	客貨車收入
明治四十三年度	六七四六 <small>哩分</small>	二,〇二四,四九〇 <small>人</small>	八八八,七三三 <small>噸</small>	四,四二一,八八三 <small>圓</small>
大正十年度	一,一六五〇	一三,八二二,四四四	三,三三二,三八一	二六,一五六,一九九
同 十一年度	一,一七七六	一五,二五二,五七一	三,七九一,五七二	二八,四三三,四三四
同 十二年度	一,一八九〇	一六,七六〇,四八三	四,二二七,一八三	三〇,三七二,一〇八
同 十三年度	一,三〇〇三	一七,四八七,八七四	三,七九四,三三七	二九,〇七七,八六六
同 十四年度	一,三〇九一	一八,二四一,〇六二	四,一九七,三六六	三〇,七〇八,八三二

備考 十二年十月貨物ノ實率ヲ改正シ發着手數料ヲ運賃中ニ含  
メタルヲ以テ通覽ニ便スル爲其レ以前ノ發着手數料モ貨  
車收ニ加算セリ

(六)旅館經營

附帶事業タル旅館ノ經營ハ朝鮮ノ實情ニ鑑ミ主トシテ外人旅客ノ便ヲ圖ルヲ以テ目的トシ明治四十五年釜山停車場樓上ニ開設シタルニ濫觴ス其後新義州ニ於テモ亦之ヲ設ケ大正三年京城ニ朝鮮ホテルヲ建設シ又金剛山探勝客ノ爲ニ溫井里及長安寺ノ二箇所ニ逐次ホテルヲ設置シ同十一年ニハ平壤ニモ之ヲ設ケ超エテ同十四年十月ニ至リ京城驛ノ改築成ル

ヤ同驛階上ニ構内食堂ヲ移設シテ一般旅客ノ利便ニ供シタリ

(七)倉庫營業 朝鮮ニ於テハ倉庫事業ノ幼稚ナル爲貨物保管及地方金融上不便不尠ヲ認メ之カ救済機關トシテ大正二年慶山外十箇所ニ其ノ營業ヲ開始シ爾來漸次樞要ノ地ニ之ヲ増設シ又滯貨ニ對スル施設トシテ更ニ野積保管場ヲ設ケ全線ニ互リテ現在倉庫營業所五十八ヲ算セリ

### (三) 建設及改良

(一)概況 朝鮮ニ於ケル國有鐵道ノ幹線タル(イ)京義線ハ明治三十九年一月之カ全通ヲ見タルモ當時軍事用トシテ急設セラレタルモノナルヲ以テ一般旅客並貨物ノ輸送ヲ行フニハ各種ノ改良ヲ施スノ必要ヲ認メ同三十八年度中一部ノ改良工事ヲ施シ爾後之ヲ繼續シ四十四年十一月ヲ以テ大部分ノ工事ヲ竣ヘ勾配ヲ百分ノ一トシ最少曲線ヲ半徑二十鎖ノ線路ト爲シ其他隧道ヲ新設シ橋梁ヲ改築シ又ハ驛舎ノ新築改良ヲ行フ等同年十月鴨綠江橋梁ノ竣成ト相俟ツテ鮮滿聯絡上ノ面目ヲ一新スルニ至リ(ロ)京釜線ハ明治三十八年一月全通後大正三年度ニ至リ改良工事ニ着手シ大邱金泉間、大田莞江間ハ同五年度ニ金泉大田間ハ同八年度ニ清道大邱間ハ同十二年度ニ竣功シ以テ列車ノ速力並牽引力ヲ増大スルヲ得、同十一年度ニ起工セシ京城驛改築工事ハ大正十四年度ニ至リ竣功ヲ見タルヲ以テ十月ヨリ新驛舎ニ於テ營業ヲ開始シ釜山ニ於ケル海陸聯絡設備工事ノ一部並草梁水道擴張工事モ亦同年度ニ於テ竣成シタリ、而シテ(ハ)京元線龍山元山間、湖南線大田木浦間、及裡里群山間ハ何レモ明治四十三年起工シテ大正三年全線ノ營

業ヲ開始シ(二)平南線平壤鎮南浦間ハ明治四十二年起工同四十三年十月開通シ(ホ)平壤炭鑛線中美林勝湖里間ノ線路ハ大正七年ニ至リ小野田セメント製造株式會社ヨリ買收シテ大正七年營業ヲ開始シ(ニ)咸鏡線元山會寧間豫定總延長三百八十八哩餘ハ大正三年起工シ第一期工事ニ屬スル元山永興間ヲ大正五年ニ清津會寧間ハ同六年ニ開通セシメ第二期工事ニ屬スル永興ヨリ咸興ニ至ル線及輪城ヨリ羅南ニ至ル線ハ同八年十二月之ヲ延長シ羅南鏡城間ハ同九年十月ニ鏡城朱乙間ハ同十年十一月ニ營業ヲ開始シ更ニ咸興ヨリ北進シテ西湖津ニ至ル線ハ同十一年十二月ニ西湖津退潮間ハ十二年九月ニ相踵イテ竣功シ越エテ十三年十月ニ至ルヤ南部ニ於テハ退潮陽化間中部ニ於テハ端川ヨリ城津ヲ經テ吉州ニ至ル間及北部ニ於ケル朱乙水南間開通シ十四年十一月ニ至リ南部ハ更ニ之ヲ延長シテ陽化俗厚間ニ及ヒ十四年度末迄ニ營業ヲ開始セル線路ハ全部ヲ通算シテ二百九十九哩六分ニ達セリ

## (二) 工事中ノ諸線

(イ) 咸鏡線 日下工事中ノ區間ハ未開通區間タル俗厚端川間及水南吉州間八十八哩八分ノ内南部ニ在リテハ俗厚新北青間、道洞鶴松間及居山隧道前後ニシテ北部ニ在リテハ水南極洞間及古站溫水坪間二十二哩六分ナリ而シテ殘餘ノ區間ハ大部分十五年度ニ起工シ之カ開通豫定ハ會寧ヨリ延伸スル線路ニ在リテハ大正十五年度ニ於テ水南極洞間十哩、十六年度ニ於テ極洞ヨリ吉州ニ至ル間二十九哩二分及端川ヨリ更ニ南下シテ群仙ニ至ル十九哩六分ニシテ此工程ニ於テ既設中部線ニ連絡セシメ元山ヨリ北上スル線路ニ在リテハ十五年度ニ於テ俗厚

ヨリ新北青ニ至ル五哩五分ニシテ殘餘ノ新北青群仙間二十四哩五分ハ十七年度ニ於テ營業ヲ開始シ以テ多年ノ懸案タル本線ノ全通ヲ實現セシメトス

(四) 鎮海線 昌原鎮海間十三哩ノ内鎮海附近上南間七哩一分ノ路盤工事ハ既ニ完成シ目下殘區間ノ路盤工事ヲ施行中ニシテ大正十五年度ニ於テ全線營業開始ノ豫定ナリ

(六) 平元線 本線ハ既設平南線(平壤鎮南浦間)ト相俟チ北鮮ノ橫斷線トシテ重要ナルノミナラス更ニ南滿洲及山東方面ト裏日本トノ交通貿易上重要ナル一線ヲ形成シ經濟上ノ價值モ亦頗ル大ナルモノナリトス而シテ其ノ豫定線ハ平壤高原間百三十三哩ニシテ總工費五千百六十八萬圓(車輛費ヲ含ム)ヲ以テ大正十一年度以降二十一年度ニ至ル十一箇年ノ繼續事業トシテ議會ノ協贊ヲ經タルモ豫算ノ運用上未タ起工ノ運ニ至ラス十五年度ニ於テ平壤方面西浦舍人場間約十六哩ノ工事着手ノ豫定ナリ

(三) 計畫中ノ諸線 上記諸線ノ開通又ハ進工ニ伴ヒ財政ノ許ス限リ成ルヘク速ニ産業開發國防警備其他交通貿易上必要ナル國境方面及東海岸線等ノ諸線ヲ建設セムトス

(四) 線路調査 朝鮮ニ於ケル統一の鐵道網ヲ確定セムカ爲一定ノ年限内ニ實現ヲ要スト認メラルル範圍ニ於テ線路數六十五其ノ延長約五千哩ノ調査選定ヲ大正十一年度ヨリ着手シ八箇年間ニ完成スル計畫ヲ樹立シ本年度迄ニ本線約二千百哩(外ニ比較線四百哩)ノ調査ヲ了セリ  
調査濟區間ノ主ナルモノ左ノ如シ

(イ) 北部 輸城ヨリ羅津—慶興ヲ經テ慶源ニ至ル間、穆城—鐘城ヲ經テ會寧ニ至ル間、會寧—古乾



原間、羅津—鐘城間、鐘城—慶源間、端川—惠山鎮間、咸興—江界間、順川ヨリ熙川、江界ヲ經テ滿浦  
 鎮ニ至ル間、定州ヨリ朔州ヲ經テ新義州ニ至ル間、新義州及南市ヨリ多獅島ニ至ル間

(ロ)中部 葛麻—襄陽間、京城ヨリ春川ヲ經テ金化ニ至ル間、京城ヨリ楊平—橫城ヲ經テ江陵ニ至  
 ル間、京城ヨリ忠州—安東ヲ經テ大邱ニ至ル間、春川—長湖院間、水原ヨリ驪州—原州ヲ經テ橫  
 城ニ至ル間、安東ヨリ盈德ヲ經テ浦項ニ至ル間

(ハ)南部 大邱ヨリ高靈—居昌ヲ經テ仙川或ハ南原ニ至ル間、木浦或ハ羅州ヨリ寶城—順天ヲ經  
 テ河東ニ至ル間、松汀里—寶城間、光州—筏橋間、金泉ヨリ居昌—晉州ヲ經テ三千浦ニ至ル間、裡  
 里ヨリ全州、南原、順天ヲ經テ麗水ニ至ル間

#### (五)不用鐵道用地ノ處分

鐵道用地中ニハ京釜鐵道及軍用京義鐵道建設當時將來ノ計畫ヲ考

慮シ又ハ軍用上ノ必要ニ依リ保留シタル比較的廣キ停車場用地ヲ存シ且線路改良工事施行ノ  
 結果舊線路ヲ廢止シタルモノ亦尠ラサルヲ以テ全線ニ互リ此等過剩地ノ調査ヲ行ヒ近キ將來  
 ニ於テ施設上不必要ト認メラルモノハ漸次之カ拂下處分ヲ爲シ財產整理ヲ行フト同時ニ地  
 方開發ノ一端ニ資セムトシ賣拂處分ヲ爲シ得ヘキ地域約三百九十餘萬坪此ノ價格見込約九十  
 萬圓ニ對シ大正十一年度ヨリ之ニ着手シ同年度ニ於テ一萬七千六百四十八坪、二十四萬四千四  
 百九十一圓、十二年度ニ於テ十萬九千四百四十三坪十七萬千二百二十八圓、十三年度ニ於テ五十六  
 萬二千四百七十二坪、二十七萬九千五百二十圓、十四年度ニ於テ三十二萬七千二百九十四坪、三十  
 萬三千三百七十九圓ノ拂下ヲ爲シ尙引續キ處分實施中ナリ

## 二 私設鐵道

### 一 補助獎勵

私設鐵道ハ地方ノ開發ヲ促進シ幹線ノ培養線トシテ必要ナル交通機關タルヲ以テ本府ハ夙ニ之カ敷設ヲ獎勵助長シ明治四十五年先ツ朝鮮輕便鐵道令ヲ制定シテ其ノ指導監督ノ方針ヲ定メ爾來年年各地ニ職員ヲ派遣シテ將來敷設ヲ要スル私設鐵道豫定線及交通經濟ノ狀態ヲ調査セシメテ企業者ノ便ニ資スルト共ニ大正三年度以降年年豫算ニ私設鐵道補助費ヲ計上シ運輸交通上ノ重要線路ニ對シ起工當初ヨリ一定ノ期間其ノ益金カ會社拂込株金額ニ對シテ一定ノ割合ニ達セサルトキハ其ノ不足額ヲ政府豫算ノ範圍内ニ於テ便宜補給スルコトトシ其ノ限定步率ハ大正六年度迄ハ年六分、同七年度ヨリハ年七分ナリシヲ同八年九月ヨリ年八分ニ改メタリ然レトモ官制改革後ニ於ケル新方針ニ基キ一層之カ獎勵ニ努ムルノ必要アリ大正十年三月帝國議會ノ協贊ヲ經テ朝鮮私設鐵道補助法ヲ發布シ同十二年三月其ノ一部ヲ改正シテ補助年限ノ延長及金額ノ増加ヲ行ヒ同十四年四月更ニ之ヲ改正シ補助金額ヲ増加シ以テ斯業ニ對スル補助ノ確實ヲ期シタリ

現行補助法ノ要旨左ノ如シ

イ、補助ヲ與フヘキ企業者ハ之ヲ株式會社ニ限レリ

ロ、鐵道益金カ鐵道ノ經營ニ要スル拂込株金及鐵道ノ建設ニ要スル社債借入金ニ對シ年八歩ノ割合ニ達セサルトキハ其ノ不足額ヲ補給ス

ハ、補助期間ハ會社設立登記ノ日ヨリ十五年以内トス區間ヲ分チ補助ヲ爲ス場合ニ於テハ該區ノ爲ニ増加シタル拂込金額變更増資又ハ社債登記ノ日若ハ借入金ヲ爲シタル日ヨリ十五年以内トス

ニ、補助金ノ年總額ハ最高四百五十萬圓トシ毎年度ノ豫算殘額ハ遞次之ヲ翌年度ニ繰越シ使用スルコトヲ得

ホ、大正九年度以降ノ補助成績ヲ示セハ左表ノ如シ

自大正九年度至大正十四年度補助金豫算決算額表

年 度	豫 算 額	繰 越 額	計	決 算 額
大正九年度	一、二八四	—	一、二八四	六九五
同 十 年 度	一、五六五	—	一、五六五	一、二四六
同 十 一 年 度	二、五〇〇	二二九	二、七二九	一、三六三
同 十 二 年 度	二、五五〇	八八一	三、四三二	二、七五三
同 十 三 年 度	二、八三〇	六七九	三、五〇九	三、二五八
同 十 四 年 度	四、〇〇〇	二五二	四、二五二	三、八九一

## 二 監督法規

私設鐵道ニ關スル監督法規タル朝鮮輕便鐵道令ハ近時世運ノ進展ニ伴ハサル點ヲ生セシヲ以テ之カ改正ノ必要ヲ認メ大正九年六月朝鮮私設鐵道令ヲ公布シテ其ノ動力ヲ蒸氣力電氣力ニ限定シ軌間ハ四呎八吋半ヲ原則トシ又會社ノ増資・社債合併等ニ關スル規程ヲ設クテ企業者ノ便利ヲ圖リタリ

## 三 現況

斯ノ如ク明治四十三年以來極力其ノ獎勵助成ニ努メタル結果併合當時ニ在リテハ釜山鎮東萊間ノ蒸氣輕便鐵道ノミニ過キサリシモ大正十四年度末ニ於テハ開業線四百六十四哩餘、經營者會社六、個人一ニ達シ又未開業線ハ一千二百七十七哩餘、經營者會社九ヲ算シ將來國有鐵道ト相俟テ朝鮮交通上一生面ヲ開カムトス

大正十四年度末ニ於ケル經營者別免許哩及資金ヲ示セハ左表ノ如シ

資金及免許哩表

(○印ハ補助鐵道ヲ示ス)

會社名	資本金又ハ建設費	開業線	未開業線	合計	備考
○朝鮮鐵道株式會社	五四五〇 <small>萬圓</small>	二七七八 <small>萬里</small>	八九六〇 <small>萬里</small>	一一、一三三八 <small>萬里</small>	

會社名	資本金又ハ建設費	開業線	未開業線	合計	備考
○朝鮮京南鐵道株式會社	1,000 <small>萬圓</small>	六四九 <small>萬圓</small>	七二二 <small>萬圓</small>	一,三六七 <small>萬圓</small>	
○全北鐵道株式會社	六〇	一五九	—	一五九	
价川輕便鐵道	建設費 七九	二三〇	—	二三〇	
○金剛山電氣鐵道株式會社	五〇〇	三二七	三三三	六三〇	
○圖們鐵道株式會社	建設費 三三〇	三六一	二二〇	五七一	
朝鮮瓦斯電氣株式會社	建設費 八三	八	—	五八	
京奉電氣鐵道株式會社	六〇〇	—	四九六	四九六	會社未設立
朝鮮京東鐵道株式會社	五〇〇	—	四三二	四三二	
北鮮鐵道株式會社	一,〇〇〇	—	八五〇	八五〇	同
北鮮興業鐵道株式會社	一,〇〇〇	—	四六五	四六五	同
全羅鐵道株式會社	一〇〇	—	三三〇	三三〇	
合計	10,700	四,644	11,777	11,741	
内補助會社	—	四五六	1,010 <small>萬圓</small>	1,456	

### 四 營業成績

現在開業セル私設鐵道會社中大正三年營業ヲ開始セシ全北鐵道ヲ除ク他ノ會社ハ開業後日猶淺ク未タ好成績ヲ示スニ至ラス六私設鐵道ノ十四年度ニ於ケル營業狀況ヲ見ルニ旅客三百四十三萬七千八百八十四人貨物七十萬九千四百二十八噸ニシテ其ノ收入三百五十八萬八百三十一圓

營業費二百九十一萬二千四百六十六圓ニ上リ差引六十六萬八千三百六十五餘圓ノ利益ヲ收メタリ而シテ旅客運賃ニ在リテハ對哩制ヲ採用シ貨物運賃ニ在リテハ貨物別定哩ヲ制定シテ國有線トノ連絡運輸上ノ便ヲ圖リ右原則運賃ノ外地方事情ヲ參酌シ割引又ハ特定運賃ヲ設定シテ地方開發ニ資シ列車運轉ニ於テハ概ネ國有幹線發着時刻主要列車トノ連絡ヲ主トシテ之ヲ定メ以テ接續ノ便ヲ計レリ

### 三 軌 道

#### (一) 監 督 法 規

現在ニ於ケル軌道ノ監督方法トシテハ明治四十五年制定ノ朝鮮輕便鐵道令ヲ適用ス同令ハ從來私設鐵道及軌道ノ監督法規ナリシモ私設鐵道ニ付テハ大正九年六月朝鮮私設鐵道令制定セラレ其ノ附則ニ於テ朝鮮輕便鐵道令ヲ廢止セラレタルモ公衆用ニ供スル爲公共道路ニ敷設スル軌道ニ付テノミ從前ノ例ニ依ルコトトセリ此ノ暫定的法規ハ新業ノ經營及之カ監督上幾多ノ不便アルヲ以テ之カ改正ノ必要ヲ認メ大體内地ノ軌道法ニ準據シ近ク之ヲ制定セムトス

#### (二) 現 況

明治四十三年總督府設置當時ニ在リテハ京城電氣軌道十三哩餘、平壤人車軌道一哩ニ過キサリシモ其ノ後漸次發展シ大正十四年度末ニ於ケル開業線ハ電氣軌道二十九哩其ノ經營者ハ會社ニ

公共團體一ヲ算シ人力軌道十哩餘、其ノ經營者會社二、個人三トナレリ

今各軌道ノ概況ヲ略述スレハ左ノ如シ

**京城電氣軌道** 京城電氣株式會社ノ經營ニ係リ開業線ハ複線九哩九分、單線九哩四分合計十九哩三分ニシテ軌間三呎六吋、電力ハ自社發電ニ依ル外近時金剛山電氣鐵道會社ヨリ供給ヲ受ケツツアリ

**釜山電氣軌道** 本軌道ハ朝鮮瓦斯電氣會社ノ經營ニ係リ開業線ハ府内五哩五分ニシテ外ニ私設鐵道ノ取扱ヲ受クル釜山鎮東萊間五哩八分ヲ合セ營業ス全線單線ナリシモ十三年度中一部ヲ複線ニ改築セリ軌間ハ三呎六吋、電力ハ自社發電所ヨリ供給ス

**平壤電氣軌道** 本軌道ハ平壤府ノ經營ニ係リ開業線複線二哩單線二哩六分ニシテ軌間ハ三呎六吋、電力ハ朝鮮電氣興業會社ヨリ供給ヲ受ク

**手押軌道** 現在江景金堤、倭館清津、咸北ノ各軌道敷設セラレ何レモ單線軌間二呎ニシ車輛ハ臺車ヲ使用ス

### (三) 營業成績

軌道ノ十四年度ニ於ケル營業成績ハ旅客人員四千三百五十一萬二千七百六十四人、貨物噸數十萬三千二十二噸ニシテ收入二百十六萬九千五百二十四圓、營業費百五十八萬一千六百五十八圓、差引益金五十八萬七千八百六十六圓ニ上レリ

京城無線電信局送信用鐵塔



漁郎端燈臺  
(咸北鏡城郡)

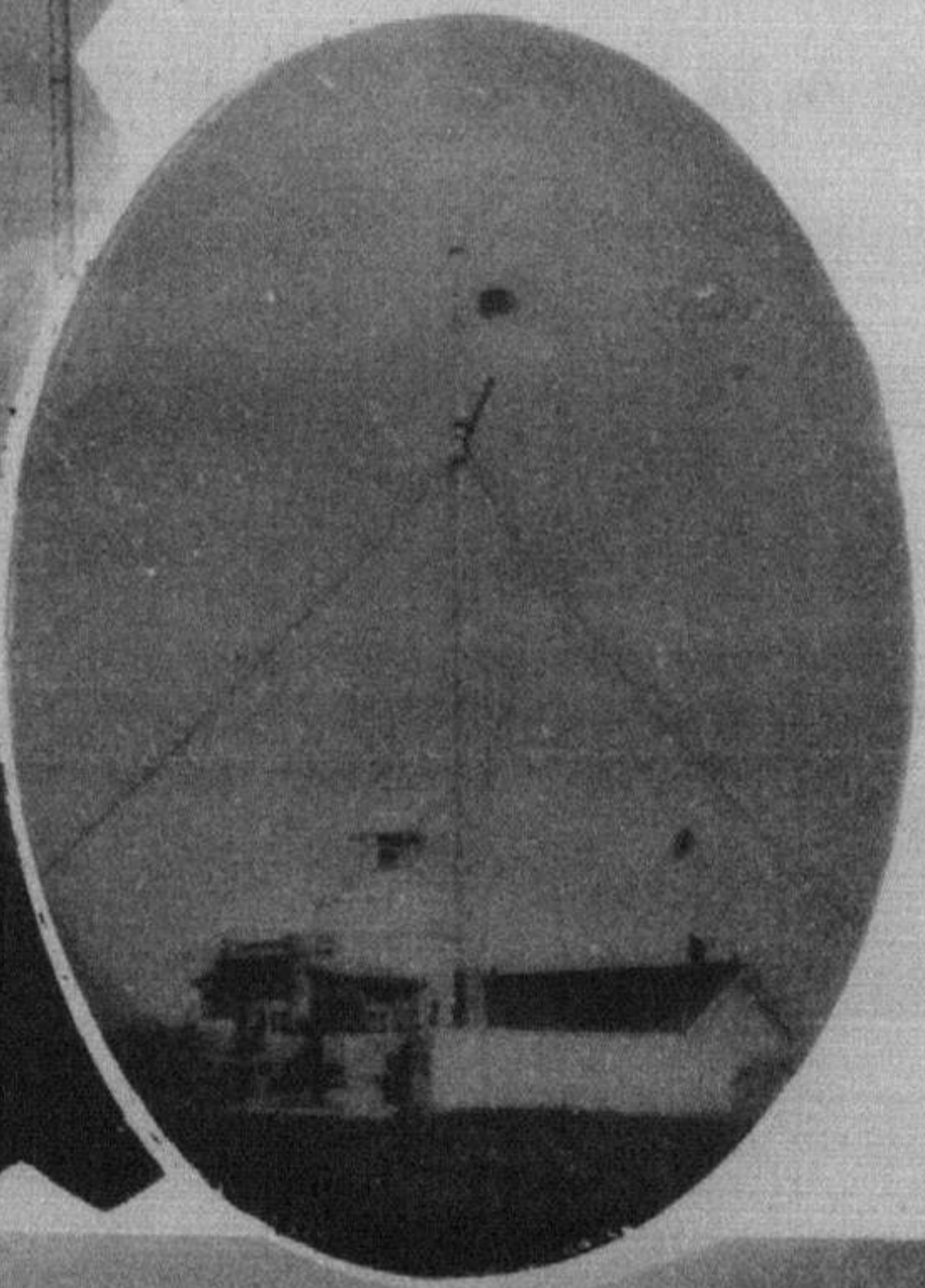

局便郵川仁



局話電央中城京



## 第五十九節 海 事

### 一般施設

朝鮮ニ於ケル海事行政ハ是ヲ航路標識ニ關スル事務ト航路船舶及海員ニ關スル事務トニ二分スルヲ得ヘク前者ハ明治三十五年後者ハ明治四十年前後ニ遡リテ施設ノ迹ヲ尋ネ得サルニ非サレトモ當時創始早早ノ時ニ屬シ特ニ記述スルニ足ルモノナク其ノ後明治四十三年日韓併合ノ事行ハレ總督府ノ設置セララルヤ航路標識ニ關スル事務ハ總督府通信局管理ノ下ニ航路標識管理所ヲシテ之ヲ執行セシメ航路船舶及海員ニ關スル事務ハ度支部及稅關ニ於テ之ヲ管理セシメタリシカ斯ル同性質ノ事務ハ須ク是ヲ一系統ノ下ニ羅致配屬スルノ正當ナルヲ認メ明治四十五年舉ケテ之ヲ遞信局ノ所管ニ統一セリ越エテ大正三年海事法規ヲ整備統一スルト共ニ海員審判所官制ヲ公布シ一審制度ニ依ル海員懲戒ノ事務ヲ開始シタリ次テ同八年海員養成機關トシテ仁川ニ海員養成所ヲ設置シ其ノ他逐次必要ニ應シテ海事法規ヲ制定改廢シ海事ニ關スル行政ノ進歩改善ヲ圖ルト共ニ海運事業ノ發達ニ資セリ

### 海運

舊韓國政府時代ニ於テ海運ニ關スル施設ハ二三民間當業者ニ補助金ヲ支給シテ命令航海ヲ爲サシムルモノアリシモ此等ノ航路ハ皆小規模會社又ハ個人經營ニ屬セシヲ以テ併合後總督府ハ此等個個分立セル航海業者ヲ集メテ一團トシ以テ一大會社ヲ組織セシメタル上之ニ相當航路補助金ヲ支給シテ本府監督ノ下ニ節制アル航海ヲ遂行セシムルノ必要ヲ認メ各經營者ニ對シ合同ヲ勸奨シ明治四十五年資本金三百萬圓ノ朝鮮郵船株式會社ヲ成立セシメ同年度以降三箇

年ヲ期シ沿岸定期航路釜山雄基線外八線ノ航海遂行ヲ命令シ茲ニ始メテ沿岸航路ヲ統一シ其ノ整理改善ヲ期スルノ基礎ヲ築キタリ又之ト同時ニ大同江及錦江ニ河川航路ヲ開設シ前者ハ鎮南浦汽船合資會社ニ後者ハ在江泉ノ松永某ニ命令セリ次テ大正二年沿岸航路ノ一部改正ト共ニ朝鮮郵船株式會社ヲシテ南沿岸多島海航路二線ヲ開始セシメ同三年更ニ鴨綠江流域各地ノ開發ニ資セシムル爲在新義州高羽某ニ命令シテ高瀨舟及艀子ニ依ル鴨綠江航路ヲ開始セシメ同四年ニ至リテ錦江航路ヲ廢止シタル外各航路ニ整理ヲ加ヘ一面對露貿易關係緊密ノ度ヲ加ヘ來リタルニ鑑ミ元山ヨリ浦鹽斯德ニ至ル近海航路ヲ新設シ同九年三月末日迄ヲ期間トシテ元山浦鹽線外十三線ヲ以テ命令航路ト爲セリ

大正九年三月ニ至リ前記命令期間ノ終了ト同時ニ既往ノ實蹟ヲ查覈シ之カ改廢整理ヲ行ヒタルノ外一面西鮮對阪神間ノ取引増大セルニ鑑ミ新ニ新義州阪神線ヲ開始シ同十四年三月末日迄ヲ期間トシテ同線外十二線ヲ命令セリ次テ同十一年四月ニ至リ鴨綠江命令航路ノ期間滿了ニ伴ヒ之ニ改善ヲ加ヘテ更ニ繼續セシムルコトシタルノ外別ニ鴨綠江輪船公司ニ命シテ同江流域各地ヘノ旅客貨物ノ速達ニ便セムカ爲新義州楚山間ニ汽船航路ヲ創設セシメ爾來三箇年間ニ於テ新義州新架坡鎮間延長三百二十餘哩ニ三線ヲ命令シタリ尙朝鮮郵船株式會社ニ命シ元山清津間ニ直通航路ヲ開始シテ北鮮地方トノ運輸交通時間ノ短縮ヲ圖リ彼我ノ交易ニ資セリ

北朝鮮ト裏日本トハ海ヲ隔テテ相對シ彼我ノ通商貿易ハ將來益益密接ナル關係ヲ有スヘキヲ以テ該航路開始ノ問題ハ多年ノ懸案トシテ唱道セラレタル所ナルカ大正七年四月以降朝鮮郵船

株式會社ニ對スル補助命令ニ追加シテ清津敦賀間ニ定期航路ヲ開設シ更ニ同十三年八月宮津舞鶴ニ寄港命令ヲ以テ航路ノ延長ヲ策シ尙大正九年以降北陸汽船株式會社ノ伏木七尾浦鹽新德線ヲ清津ニ寄港セシムルコトトシ以テ前記航路ヲ補足スルト共ニ北鮮ノ産産開發貿易ノ振興ニ資セリ沿岸及内地航路ハ上叙ノ施設ニ依リ略完備充實ノ域ニ達シタルヲ以テ今後ハ近海ニ進出シ航路ノ擴張ニヨリ益海運ノ發達ヲ圖ラムトシ大正十一年四月阿波共同汽船株式會社ノ大連芝罘線ヲ仁川ニ寄港セシムルト共ニ朝鮮郵船株式會社ヲシテ朝鮮北支那線ノ補助航路ヲ開始セシメ以テ對支貿易ノ進展ニ資セリ

以上本府命令航路ハ大正十三年度ニ於テ終了ヲ告クルコトナレルヲ以テ同十四年三月之カ更改擴張計畫ヲ樹ツルニ際シテ大體從來ノ保護方針ヲ踏襲セムトスルモ既往ノ實蹟ニ鑑ミ幾多整理按配ヲ加フルト共ニ新規擴張計畫トシテ近海航路ニ朝鮮上海線及朝鮮長崎大連線沿岸航路ニ釜山濟州島關門線ヲ新設シ都合清津敦賀線外十九線ヲ命令セリ其ノ命令條件受命者左ノ如シ

朝鮮總督府命令航路一覽

航路名	船隻		航海回数	命令期間	受命者
	船種	總噸數			
近 清津敦賀線	鋼殼汽船	二〇〇〇	自十月一日起至三月三十一日	同	同
釜山浦鹽新德線	鋼殼汽船	二〇〇〇	自十月一日起至三月三十一日	同	同
同	鋼殼汽船	二〇〇〇	自十月一日起至三月三十一日	同	同
同	鋼殼汽船	二〇〇〇	自十月一日起至三月三十一日	同	同

第十章 交通

航路	航路		航路		航路		航路		航路							
	計	九	仁川	釜山	釜山	木浦	元山	釜山		釜山	計	六	朝鮮	朝鮮	朝鮮	新義州
鐵南浦江浦線	九	仁川鐵南浦線	仁川木浦線	釜山濟州島線	釜山蔚陵島線	木浦多島海線	元山清津線	釜山元山線	釜山關門島線	鐵南浦江浦線	六	朝鮮大連線	朝鮮長崎線	朝鮮上海線	朝鮮北支那線	新義州大阪線
汽船	同	同	同	同	同	汽船	同	同	鋼製	同	同	同	同	同	同	同
七	七	八	八	九	九	九	一〇	一〇	一〇	七	七	一	一	一	一	一
三〇	七九六〇	一五〇〇	一五〇〇	二〇〇〇	二〇〇〇	一八〇〇	一〇〇〇	五〇〇〇	五〇〇〇	三〇	三〇	一五〇〇	一五〇〇	一〇〇〇	一〇〇〇	一〇〇〇
二	二	二	二	二	二	二	二	二	二	二	二	二	二	二	二	二
各月一〇五	一月四年三四	一月三年三六	一月五年六〇	一月四年四八	一月四年四八	一月五年一八〇	一月五年一八〇	一月九年一〇八	一月二年二四	一月三年四〇	二月二年二八	一月一年一八	一月二年二七	二月二年三六	二月二年三六	二月二年三六
						自十四年四月三十一日 至十九年三月三十一日								自十四年四月三十一日 至十九年三月三十一日		
鐵南浦汽船株式會社						朝鮮郵船株式會社				大阪商船株式會社				朝鮮郵船株式會社		

計合	計	航路	計	河川	航路	計	河川
二	二	大連芝罘線、仁川寄港 伏木浦鹽竈清津寄港	三	新州新 中江義 中江義 新州新 中江義 中江義	中江義 中江義 中江義 中江義 中江義 中江義	三	新州新 中江義 中江義 新州新 中江義 中江義
〇	〇	同	六四	機發 船動	機發 船動	八	機發 船動
二二五二四	二〇〇〇	一〇 一〇〇〇	八九	八	八	二二五二四	二〇〇〇
二一六	二	一月三年三六 一月一年二〇	三	三	三	二一六	二
		自十四年四月一日 至十九年三月三十一日					
		阿波國共同汽船 株式會社 北陸汽船株式會社					

備考 航海回数ハ左記各線ニ限リ結米期中左記ノ通航海又ハ寄港休止ス  
 新義州大阪線、朝鮮北支那線、以上鎮南浦新義州寄港休止、朝鮮上海線、朝鮮長崎大連線、以上鎮南浦寄港  
 休止、伏木浦鹽竈線、清津寄港線、仁川鎮南浦線、鎮南浦載寧津江浦線、新義州新聖坡鎮新義州中江鎮線、以  
 上航行休止



**海員** 海員ハ本府設置後海員保護及試験ノ制度ヲ確立シ海員養成ノ機關ヲ設置セシヨリ海運ノ發展ト相伴ウテ年年其ノ數ヲ増加シ大正十五年三月末ニ於テ船舶職員ハ一千五百九十八人船員ハ六千六百二人トナレリ

**航路標識** 朝鮮ニ於ケル航路標識事業ハ明治十六年締結ノ協約ニ基ク帝國政府ノ交渉ニ應シ舊韓國政府ニ於テ同三十六年仁川小月尾島外三箇所ニ燈臺ヲ建設シタルヲ嚆矢ト爲ス保護政治肇始後益施設ノ急ヲ圖リ明治三十八年度末ニ於テ標識總數五十三ヲ算スルニ至リタルモ沿岸線百七十七浬毎ニ一標識ヲ有スルノ割合ニ過キス特ニ西南岸ノ如キハ無數ノ島嶼碁布星列シ且潮流急激ナルノミナラス春夏季ニハ濃霧常ニ襲來シ冬季ハ吹雪襲來シテ航路ノ展望ヲ妨クル等航海ノ安全ヲ脅カスコト甚大ナルカ故ニ更ニ明治三十九年度以降五箇年計畫ヲ以テ標識百三十五ヲ増加シタリ本府始政後ニ於テハ益之カ増設整備ニ努メ其ノ結果大正十四年度末ニ於テハ燈標百八基、晝標百九基、霧信號二十一基、總計二百三十八基ニ達シ其ノ全沿岸線ニ對スル割合ハ燈標ハ八十六浬ニ付一基ヲ有スルニ至レリ

**海難救助** 明治四十三年ヨリ同四十四年ニ互リ仁川月尾島ノ外木浦、黃海道小靑島及全羅南道港門島ノ三燈臺ニ無線電信ヲ裝備シ陸上電信ニ接續スルノ設備ヲ爲シ其ノ後大正六年以降逐次港門島小靑島ニ於テ無線電信ヲ利用シテ船舶通報事務ヲ開始シタリ

## 第六十節 通信

### 舊時ノ我カ施設

帝國政府ノ朝鮮ニ於ケル通信事業ノ經營ハ明治九年釜山ノ開港ニ伴ウテ同地ニ郵便局ヲ開キタルニ始マリ爾來居留民ノ増加ニ伴ヒ同十三年以來逐次元山仁川京城其ノ他各開港地ニ郵便局又ハ郵便局出張所ヲ設置シ其ノ業務ノ如キモ當初ハ單ニ通常郵便ノミヲ取扱ヒタリシモ漸次擴張シテ明治十三年ニハ郵便爲替郵便貯金ヲ同三十三年ニハ書留小包郵便ヲモ取扱ハシムルニ至レリ

**通信事業ノ合同** 舊韓國政府ニ在リテハ明治二十九年帝國ノ制度ニ倣ヒ近代の郵便制度ヲ布キ後明治三十三年萬國郵便聯合ニ加盟シテ茲ニ漸ク其ノ形式ヲ備フルニ至リシモ機關ノ設備事業ノ經營尙極メテ不完全ナリシヲ以テ其ノ統一整齊ヲ期スル爲明治三十八年四月締結ノ韓國通信機關委任ニ關スル取極書ニ基キ擧ケテ之ヲ帝國政府ノ管理ニ委託サレ同年七月之ヲ兩國共通ノ組織ト爲シ以テ其ノ改善擴張ヲ圖リタリ

併合以來各地方ノ發展ニ應シ政治上其他ノ便宜ヲ考察シテ財政ノ許ス限リ其ノ改良擴張ヲ行ヒ今ヤ其ノ收支計算ノ如キモ順調ヲ保持スルヲ得テ基礎ヲ永遠ニ確立スルニ至レリ

**通信機關概況** 明治三十八年以前ニ於テ舊韓國政府ノ施設シタル通信現業機關ハ郵便司電報司領受所及臨時郵便所ノ四種ニ止マリ其ノ局所數合計四百二十七ニ上リシモ小包郵便爲替貯金ノ如キ特殊取扱ニ付テハ未タ何等設備ヲ爲スニ至ラス又帝國政府ノ朝鮮内ニ於ケル施設ニ在リテハ郵便局郵便局出張所郵便電信受取所郵便受取所及電信取扱所ノ五種ヨリ成リ既ニ諸種ノ特殊取扱スラ之ヲ兼營シ居タリシモ其ノ局所數合計八十九ニ過キサリシヲ以テ帝國政府ハ通信事



業ノ合同後之カ整理統一ヲ爲スト其ニ必要ナル地ニ年年通信局所ヲ設置シ又明治四十年度ヨリ同四十三年度ニ至リテ組織不完全ナル郵便局出張所等ヲ廢止シテ之ニ代フルニ組織完全ナル機關ヲ以テシ爾來更ニ各樞要地ニ其ノ擴張増設ヲ行ヒタル結果大正十四年度末ニ於テハ郵便局百電信局三、電話局一、郵便所五百五十八、電信取扱所九十七、電信電話所六、合計七百六十五トナリ其ノ分布ノ狀況ハ明治三十八年合同當時ハ三十二方里一局所ノ割合ナリシカ今ヤ十九方里ニ對スル一局所ノ割合トナリ更ニ之ヲ大正十五年三月末ノ業務別ニ比較スレハ左表ノ如キ發達ヲ見ルニ至レリ

一局所ノ管區平均面積比較

	通常郵便	小包郵便及爲替貯金	電	信	電	話
大正十五年三月	二、七九 <small>方里</small>	二、七九 <small>方里</small>	二、〇〇 <small>方里</small>	二、〇〇 <small>方里</small>	二、三六 <small>方里</small>	二、三六 <small>方里</small>
明治三十八年七月	三、四七	八四、二二	三、八四	三、八四	二、五三	二、五三

**郵便** 舊韓國政府施設ノ郵便事務ハ通常郵便物ノ集配及其ノ書留及配達證明ヲ取扱フニ止マリシモ明治三十八年七月同政府ノ委託ニ依リ同國通信事業ヲ帝國政府ノ施設ニ合同シタル後ハ直ニ朝鮮全土ニ至リテ書留小包郵便ノ取扱ヲ實施スルト共ニ價格表記代金引換及現金取立等ノ特殊取扱事務ヲ開始シ同十四年郵便施行ニ關スル諸規程ヲ發布スルニ及ヒ普通小包郵便ノ取扱ヲ爲ササル外ハ全然内地ト同一ナラシメタリ

郵便遞送線路里程比較

年度	通常道路		鐵道單哩程		水路單哩程	
	單哩程	同上平均一日延里程	單哩程	同上平均一日延哩程	單哩程	同上平均一日延哩程
大正十四年度末	三,〇四二	五六九九	一,七六六	八,八〇八	一,二六四	四,二二八
同 十三年度末	三,〇一一	五,七五八	一,六九九	九,〇七七	一,〇八五	三,九四八
同 十二年度末	三,一〇三	五,五三九	一,五二九	八,九三七	一,〇七四	三,八八一
同 十一年度末	三,一七〇	六,二〇九	一,四三九	七,六四九	一,〇六四	三,五七七
同 十年度末	三,一七五	六,〇七一	一,三八三	六,三三三	一,〇三〇	三,四〇一
同 九年度末	三,一七六	五,九九四	一,三三三	六,二二五	九,五三六	三,一七五
同 八年度末	三,〇〇八	五,七二五	一,三〇八	六,〇四七	九,〇八八	三,〇一五
明治三十八年七月	四,一三三	三,四〇七	二九九	一,四四六	五,四三三	一,六四六

通信事業合同以來新線路ノ擴張ニ努メ今ヤ二三僻遠ノ島嶼ヲ除クノ外一日少クモ一回郵便物ノ到着ヲ見サルハナク殊ニ大正十年度以降ニ於テ各地ノ營業自動車ヲ利用シ郵便物ノ遞送ヲ開始セル結果著シク郵便送達日數ヲ短縮シテ其ノ速達安固ヲ期スルニ至レリ又郵便物ノ集配方法ニ於テモ合同後逐次郵便區畫及集配區畫ヲ整理スルト共ニ或ハ自動車ヲ使用シ或ハ自轉車ヲ利用スル等極力之カ改善ヲ企圖シ一面一般朝鮮人ニ對シ通信思想ノ涵養ニ努メタル結果朝鮮人間ノ通信力逐年發達シ其ノ通常郵便物ノ如キ大正十年度ニ於テハ明治三十八年合同當時ニ比シ發信ニ於テ二十六倍以上、受信ニ於テ三十四倍以上ニ増進セリ

**外國郵便** 朝鮮ニ於ケル外國郵便ノ對外國關係事務ハ從來遞信省ニ於テ掌理シ來リシカ大正十一年一月一日以降萬國郵便條約ノ規定ニ基キ朝鮮ハ單獨ノ一郵政廳ヲ形成シ直接對外國關係ヲ掌理シ得ルコトトナレリ而シテ外國通常郵便物一箇年間ノ取扱ハ大正十四年度ニ於テ三百九十八萬餘通ニ上リ居レリ

**電信** 朝鮮ニ於ケル電信ハ明治十七年二月帝國政府ニ於テ釜山ニ電信分局ヲ設置シ内地ト通信ヲ開始シタルヲ始ト爲ス其ノ後京城及仁川ニ電信局ヲ設置セシモ當時内地釜山間ノ海底電信線ハ大北部電信會社ノ所有ニ屬セシヲ以テ其ノ取扱ノ如キ一二ノ例外ヲ除キテハ總テ萬國電信ノ規定ニ依レリ然ルニ明治四十三年遞信省ハ大北部電信會社ト協定シテ釜山内地間ノ電線ヲ買收シ爾後朝鮮内地間發著電報ハ之ヲ内地電報トシテ處理シ其ノ料金ヲ低減シ以テ一般公衆ノ便益ヲ圖レリ又明治三十九年電報料金後納制度ヲ設ケ同四十二年朝鮮内ニ於テ外國新聞電報ヲ發信スル者ノ爲ニ京城仁川釜山其ノ他五開港場ニ於テ料金受信人拂外國新聞電報ノ取扱ヲ開始シタリ然ルニ其ノ當時制定ノ電報規定等ハ既ニ十五年餘ヲ經過シ時代ノ推移進展ニ伴ハサル點アリタルヲ以テ大正十四年十月此等ヲ改正シテ時代ニ適應セシメ併セテ事務ノ簡捷ト能率ノ増進ヲ圖レリ又年年電報取扱局所ヲ増設シテ明治三十八年通信事業合同當時四十四箇所ナリシヲ大正十四年末ニハ七百二十箇所ト爲シ又明治四十四年七月ヨリ鐵道停車場ニ於ケル電信取扱所以外ノ電信局所ヲシテ總テ譯文電報ノ取扱ヲ爲サシメ一般朝鮮人ノ便利ヲ圖リ同四十五年ヨリ從來鐵道停車場ニ於ケル電報取扱所ハ内地文ニ限リテ之ヲ取扱ヒタルヲ改メ歐文電報ヲモ併セテ

取扱ハシムル等施設ノ擴張充實ヲ行ヒタル結果合同當時ニ比シテ著シク内外電信ノ利便ヲ増進セリ

電信業務狀況比較

取扱局所數	年度内發着電報通數			
	譯文電報	和文電報	歐文電報	
大正十四年度末	六二九	七二〇	六二四	一〇,一九〇,九三三
同 十三年度末	六〇二	七〇四	六〇六	九,六一七,〇三八
同 十二年度末	五八三	六九〇	五九〇	一〇,一四三,一七
同 十一年度末	五五五	六六〇	五六二	九,八五〇,一五七
同 十年度末	五四三	六五三	五五二	九,六〇三,三四
同 九年度末	五三三	六三九	五四三	九,四七七,七〇五
明治三十八年七月	三三	四四	四四	二,〇三三,〇四〇

又電信回線ハ通信機關合同前雜然トシテ統一ヲ缺キシヲ合同後地況ノ變化通信狀態回線ノ良否等ヲ調査シ或ハ中繼線ヲ廢シテ直通線ヲ設ケ或ハ印字機通信ヲ音響機通信又ハ自動機通信ニ改メ又通信ノ數量ニ依リテ電話機ト音響機トヲ交互改装スル等同線ノ整理ヲ爲スト共ニ朝鮮内主要各地間ハ勿論朝鮮ト内地及滿洲西伯利ニ於ケル樞要地トノ直通又ハ聯絡回線ノ新設及増線ヲ行ヒ以テ通信ノ敏活疏通ヲ講シタリ

## 無線電信

ハ明治四十三年總督府設置前後ニ於テ仁川月尾島ノ外官有汽船光濟丸竝木浦及黃海道小青島ノ二燈臺ニ同四十四年全羅南道港門島燈臺ニ逐次之ヲ裝置シタルモ未タ一般公衆通信ヲ開始スルニ至ラス遞信省所屬ノ海岸局ヲ介シテ船舶局ニ發受スル内國及外國無線電報ハ朝鮮内各電信局所ニ於テ之カ取扱ヲ爲スニ過キサリシカ大正十二年四月京城陸軍無線電信所ヲ遞信局ニ移管ノ上京城無線電信局ヲ開設シ朝鮮近海航行ノ艦船ニ發受スル無線電報ハ勿論一般公衆通信ヲモ取扱フコトトシ更ニ昨年五月木浦及濟州島ニ無線電信局ヲ設置シ木浦濟州島間ヲ無線電信ノ聯絡ニ依ルコトトシ一面附近航行ノ船舶ニ對シ無線電報ノ取扱ヲ開始セルカ之カ爲木浦濟州島間海底線不通ノ場合及朝鮮南岸航行ノ船舶ハ多大ノ利便ヲ享クルコトナレリ

**電話** 舊韓國政府ノ經營セシ電話ハ明治三十五年京城及仁川間ニ通話事務ヲ開始シタルヲ始

トシ同三十八年通信機關ノ合同ニ際シテ交換事務ヲ取扱ヒシハ漢城電報總司仁川水原及永登浦ノ三電報司ニシテ其ノ加入者數僅ニ六十五名ニ過キス又帝國政府ノ經營ニ係ルモノハ明治三十五年京城及仁川ノ兩郵便局ニ交換事務ヲ開クト同時ニ兩地間ノ通話ヲ開始シ龍山及永登浦ニ電話所ヲ設ケ次テ同三十六年釜山ニ電話交換ヲ、永登浦ニ特設電話交換ヲ開キ其ノ加入者數同年度末ニ於テ三百十名ナリシモノ同三十八年七月合同ノ際ニハ一千三十七名ヲ算シタリ又合同當時ニ於ケル電話通話區間ハ京城龍山間、釜山草梁間等僅ニ十六區間ニ過キサリシモ其ノ後毎年電話線ノ新增設ヲ行ウテ漸次通話區間ヲ擴張シ同四十年六月ニハ京城平壤間約七十里、同四十四年ニハ京城釜山間約百十二里、大正十年ニハ京城木浦間約百里、京城元山間約六十里、又同十三年度ニ於

テハ多年ノ懸案タリシ鮮滿連絡電話線第一期工事トシテ平壤新義州間竣成シ平壤奉天間百二十五里其ノ他三區間ヲ又同十四年度ニ同第二期工事タル京城平壤間線竣成シ京城奉天間百九十里仁川奉天間二百里其ノ他二區間ノ各長距離通話ヲ開始シテ鮮滿間通話者ノ利便ヲ圖リシ結果通信引繼當時ニ於テハ普通區間十六ニ過キサリシニ明治四十三年度末ニ於テハ普通七百九十五、長距離三十二、更ニ大正十四年度末ニ於テハ普通六千八百二十五、長距離百五十七トナリ其ノ普及昔日ノ面目ヲ一新セリ

電話業務狀況比較

取 扱 局 所 數	交換及 通話		電話加 入者數	年度内 通話度數
	交換	通話		
大正十四年度末	1,041	1,011	5,066	26,265
同 十三年度末	95	94	500	101,533
同 十二年度末	82	84	493	85,326
同 十一年度末	62	62	489	71,384
同 十年度末	57	56	484	60,649
同 九年度末	49	49	480	59,974
明治四十三年度末	33	33	185	22,609
同 三十八年七月	5	5	1	848,530

明治三十九年

## 第六十一節 郵便爲替貯金

總況 朝鮮ニ於ケル郵便爲替貯金ハ明治十三年在釜山帝國郵便局ノ該事務ヲ開始セルニ始マリ同三十八年日韓通信事業合同當時ニ於ケル爲替貯金取扱局所數ハ全鮮ヲ通シ僅ニ帝國ノ施設ニ係ルモノ三十ヲ算スルニ過キサリキ仍テ帝國政府ハ通信事務ノ引繼ヲ了スルヤ全鮮各地ニ七十二箇ノ爲替貯金取扱局所ヲ増設シ次テ同三十九年十月以降金庫所在地外ノ郵便局所ヲシテ未タ會テ各國ニ類例ヲ見サリシ政府歲入金ノ收納及歲出金ノ拂渡事務ヲ開始セシメ同四十年從來遞信省ニ於テ執行シタル朝鮮ニ於ケル郵便貯金及郵便爲替ノ管理事務ヲ統監府通信管理局ニ於テ掌理スルコトトシ同四十三年郵便振替貯金制度ヲ新設シテ一般商取引及金融ノ圓滑ヲ助長シ爾來逐次恩給扶助料等ノ支給道地方費其ノ他公課ノ收納國債ノ募集賣出及其ノ元利金支拂等ノ業務ヲ開始スルニ至リ今ヤ爲替貯金業務取扱局所六百五十七箇所ニ達シ内地郵便官署ノ業務ハ簡易生命保險ヲ除クノ外一トシテ朝鮮ニ於テ行ハレサルモノナキニ至レリ此ノ間舊韓國貨幣ノ整理事業ヲ援助シテ明治三十九年ヨリ同四十二年ニ互リ舊白銅貨及葉錢ノ引揚ニ努メ舊韓國財政ノ調理ニ多大ノ裨益ヲ與ヘタリ又爲替及振替貯金ハ民間金融ノ便乏シキ地方僻遠ノ地ニ於ケル商取引資金ノ送受ヲ圓滑ニシテ諸般産業ノ發展ニ資シ今ヤ朝鮮ニ於ケル送金業務ノ主要機關タル地位ヲ占メ郵便貯金制度ハ多年獎勵ノ結果朝鮮人間ニ貯蓄思想ヲ喚起セシコト多ク逐年預金額ヲ増加セリ即チ郵便爲替貯金業務取扱局所數ハ明治三十八年ト大正十四年トノ間ニ六倍強

ニ其ノ取扱金高ハ爲替及通常貯金ノミニ付テ見ルモ約三十一倍ニ増加セリ

### 内國郵便爲替

郵便爲替ノ制度ハ往時朝鮮ニ於テ第一銀行釜山支店ノ外金融機關ノ設備ナク在留帝國臣民ノ不便尠カラサリシヲ以テ明治十三年五月帝國政府ハ在釜山帝國郵便局ヲシテ始メテ通常郵便爲替ノ受拂ヲ取扱ハシメ逐次之ヲ元山仁川木浦外各開港場ニ及ホシ同十八年ニ至リテ小爲替ノ取扱ヲ開始シ同三十三年電信爲替ノ制ヲ實施セリ然ルニ當時各地商取引資金ノ送達ハ殆ト郵便爲替ニ依ルノ狀況ナリシヲ以テ爲替證書ノ制限額ヲ擴大シテ送金上ノ不便ヲ除クノ必要アルヲ認メ同三十六年高額爲替振出ノ制度ヲ設ケ以テ民間金融ノ圓滑ヲ圖レリ爾來漸ヲ逐ウテ制度施設ノ改善ニ努メ當初一小部分ヲ除クノ外ハ全ク其ノ利用ヲ知ラサリシ朝鮮人モ亦漸ク爲替制度ノ利便ヲ解スルニ至リ隨テ年年該業務ノ發達ヲ致シ殊ニ大正四年以後鑛業ノ勃興輸移出品ノ激増戰時用品ノ製造引受等ノ爲金融益繁劇ヲ加フルニ及ヒ取扱高著シク膨脹シ大正十四年度ニ於テハ受拂金額二億圓ヲ超ユルニ至レリ之ヲ通信事業合同當時即チ明治三十八年度ニ比スレハ二十二倍ニ同四十三年度ニ比スレハ四倍ニ増加セリ

### 外國郵便爲替

朝鮮ニ於ケル外國郵便爲替ノ受拂ハ明治十三年帝國政府ニ於テ内國郵便爲替事業ト共ニ當該取扱局所ヲシテ其ノ取扱ヲ開始セシメ當時僅ニ英領香港郵政廳トノ間ニ交換ヲ爲シタルニ過キサリシモ翌十四年八月ニ至リ英國トノ交換ヲ開始シ同十八年三月佛國トノ交換約定成ルト同時ニ萬國聯合郵便爲替條約ニ加盟シ逐次他ノ各國トモ其ノ交換ヲ開始シ明治四十年京城仁川木浦群山釜山平壤新義州元山及清津ノ各郵便局ヲ萬國聯合條約爲替及香港特別約



定爲替ノ交換局ニ指定シテ爲替ノ直接交換事務ヲ開始シタリ而シテ外國電信爲替ハ交換局ニ於テノミ取扱ヒシモ大正十五年一月一日ヨリ大邱及鎮南浦ノ二郵便局ニ於テモ直接交換ヲ爲サシムルコトトセリ又外國郵政廳トノ受拂決算事務等ハ開始以來内地ノ貯金局ニ於テ之ヲ掌理シタルカ大正十年西班牙國馬德里ニ於テ開催セラレタル萬國郵便聯合會議ノ結果朝鮮ニモ郵政廳ヲ設置スルコトトナリタリ

外國郵便爲替ノ受拂高ハ歐洲大戰中一時減退シ其ノ後漸次増進ノ趨勢ニ在リシモ大正十二年一月一日ヨリ支那ト郵便爲替ノ交換ヲ開始スルニ至リ俄然受拂額ヲ増加シ同十二年度ニ於テハ實ニ百萬圓ヲ突破シタルモ同十四年度ニ於テハ八十七萬餘圓ニ減少セルカ外國郵便爲替交換開始當時即チ明治四十一年度ニ比スレハ實ニ十倍ノ多キニ達セリ

**郵便貯金** 朝鮮ニ於ケル郵便貯金ノ制度ハ明治十三年八月在釜山帝國郵便局ニ於テ之カ取扱ヲ開始シタルヲ第一著手トス爾來逐次之ヲ他ノ在鮮帝國郵便局所ニ及ホシ同三十八年七月日韓通信事業ノ合同ニ際シテハ貯金取扱局所百ヲ以テ數フルニ至レリ由來朝鮮ニ於テハ貯金機關缺如セシノミナラス多年誅求苛斂ノ結果人民貯蓄ノ思想ニ乏シク同四十一年三月末日現在ニ於テスラ朝鮮人ノ預入ニ係ルモノハ僅ニ人員四千二百餘人金額三萬七百餘圓ノ少額ニ過キサレノ狀況ナリシヲ以テ常ニ郵便貯金制度ノ改善ヲ圖ルト共ニ官民相協力シテ勤儉貯蓄及郵便貯金ノ獎勵トニ力ヲ致シ業務ノ刷新機關ノ擴張充實ヲ講シタル結果朝鮮經濟狀態ノ發達ト共ニ逐年貯金額及貯金者ノ増加ヲ見ルニ至レリ即チ左表ノ如シ

郵便貯金

(各年度末日)

年 度	現 在		一 人 平 均 額	
	内地人	朝鮮人	内地人	朝鮮人
大正十四年度	一八五七三〇七 <sup>円</sup>	三〇五八六七 <sup>円</sup>	三七八三 <sup>円</sup>	二四六四 <sup>円</sup>
同 十三年度	一八一二九八四	二九一六八六五	四一七二 <sup>円</sup>	二四九七
同 十二年度	一八一四一三〇九	二八九九〇三五	四一八四四	二二九九
同 十一年度	一七一、一〇六一	二七、四〇三三	四三、六〇七	二、三〇七
同 十年度	一六〇、六九七六八	二六、五六五七〇	四八、四三六	二、四四九
同 九年度	一四七、七七四〇四	二、三六一、一六六	四八、二七一	二、一六〇
同 八年度	一二、四七七、九〇〇	二、四九八、〇九四	四三、二六八	二、二三二
明治四十三年度	三、〇一六、四二〇	一、九〇〇、四九五	二八、九八四	五、四四三

郵便振替貯金

朝鮮ニ於ケル郵便振替貯金業務ハ明治三十九年三月在鮮帝國郵便局ニ於テ内

地ト同時ニ其ノ取扱ヲ開始セシモ當時朝鮮ノ民度頗ル幼稚ニシテ本制度ノ利便未タ一般ニ認メ  
 ラレサリシノミナラス振替貯金口座ハ東京ニ一箇所アルニ過キサリシヲ以テ朝鮮人ノ之ヲ利用  
 スル者殆ント無ク僅ニ居留内地人ノ利用スルアルノミ仍テ本制度ノ利用方法及利便特長等ヲ朝  
 鮮人ノ間ニ周知セシムルノ途ヲ講シ以テ之カ普及發達ヲ圖リシモ元來本制度ノ消長ハ利用者ノ  
 所在地ト口座所管廳トノ距離ニ關係スル所多キヲ以テ朝鮮經濟界ノ狀況ニ鑑ミ同四十三年一月  
 京城ニ振替貯金口座ヲ設置シタル結果漸次健全ナル發達ヲ遂ケ殊ニ最近ニ至リテハ一般經濟界

ノ異常ナル發展ニ伴ウテ著シク膨脹シ今ヤ其ノ口座受拂年額約四億三千萬圓ニ達シ朝鮮ニ於ケル金融機關トシテ闕クヘカラサルニ至レリ今大正十四年度ノ狀況ヲ明治四十三年度ニ比較スレハ口座加入者現在數ハ三十二倍弱ニ、口座受拂金額ハ六十三倍強ニ増加セリ

#### 年金恩給交付

國庫ノ支辨ニ屬スル年金恩給ノ交付ニ關スル事務ハ從來金庫ニ於テ之ヲ取扱

ヒ來リタルモ金庫ノ數不足ニシテ受給者ノ不便尠カクサリシヲ以テ明治四十三年以降内地各郵便官署ニ於テ之カ支拂ヲ取扱フニ至リ朝鮮ニ於テモ之ニ準シ同年四月一日ヨリ郵便局所ニ於テ其ノ取扱ヲ開始セリ本制度ハ單ニ受給者ニ對シ給與金ノ支拂ヲ爲スニ止マラス受給者ノ希望ニ依リ年金恩給證書ノ寄託保管事務ヲモ取扱ヒ其ノ給與金ハ直ニ郵便貯金ニ振替預入レ得ルノ途アルヲ以テ一面郵便貯金ノ獎勵トナリ受給者ノ利便ヲ増進シタルコト少ナカラス朝鮮郵便官署ニ於ケル其ノ支拂額ハ逐年遞増シ明治四十三年度ニ於テ金額十三萬六千餘圓ナリシモノ大正十四年度ニハ金額三百八十四萬三千餘圓ニ達シ二十八倍強ノ増進ヲ來セリ

#### 國庫金ノ受拂

明治三十七年我カ推薦ニ係ル舊韓國政府財政顧問ノ財政改革ノ事ニ著手スル

ヤ先ツ徵稅ノ統一整理ヲ圖リ就中國庫金ノ取扱上其ノ發令機關ト現金出納機關トヲ截然區別スルノ必要ヲ認メタルモ因襲ノ久シキ之カ革正ヲ期スルコト至難ナリシノミナラス朝鮮全體ヲ通シテ僅ニ十箇所ノ金庫ヲ置キタルニ過キサリシヲ以テ其ノ後日韓通信事業ノ合同成リ通信機關ノ利便漸ク朝鮮人間ニ認知セラレムトスルノ狀勢ナリシヲ機トシ同三十九年統監府ハ舊韓國政府ノ委託ニ依リ金庫所在地外ノ郵便局所ニ於テ舊韓國國庫金ノ出納保管ニ關スル事務ヲ掌理シ

得ルコトトシ先ツ三十五局所ヲ指定シテ之カ取扱ヲ開始セリ此ノ事タルヤ當時各國ニ於テ未タ先例ナク加フルニ郵便制度ノ草創時代ニ屬シタルモ幸ニ施設其ノ宜シキヲ得テ實施後相當ノ成績ヲ擧ケ租稅其ノ他ノ徵收ヲ簡易正確ニ歲出金ノ支拂ヲ確實迅速ナラシメ官民ノ利便ハ勿論財政革新ノ實效ヲ擧クルニ於テ裨益セシ所多ク後年内地ニ於テモ亦之ニ倣ヒテ本制度ヲ採用スルニ至リシハ實ニ朝鮮ニ於ケル實績ニ徵シタル結果ト爲ス今創業後併合ニ至ル迄ノ歲入歲出金受拂狀況ヲ觀ルニ歲入金受入高ハ明治四十年度ノ四百七十三萬餘圓ヨリ同四十三年度ノ七百九十九萬餘圓ニ達シ歲出金拂渡高ハ同四十年度ノ百九十萬餘圓ヨリ同四十三年度ノ二百十萬餘圓トナリ舊韓國ノ歲入及歲出金就中歲入金ノ大部分ハ我カ通信機關ノ媒介ニ依リテ收支セラレタリ同四十三年總督府設置ノ後モ本制度ハ依然踏襲セラレ爾來業務ノ實績ト時勢ノ進步トニ鑑ミテ益機關ノ擴張充實ヲ圖リ事務取扱其ノ他諸般ノ改良ヲ加ヘ歲計ノ膨脹ニ伴ヒ近年取扱高増多シ以テ今日ニ及ヒ大正十四年度ニ於テハ歲入金受入高五千六百萬圓餘、歲出金拂渡高四千三百萬圓餘ニ達シ之ヲ明治四十三年度ノ取扱高ニ比スレハ歲入金受入金額七倍、歲出金拂渡金額二十倍ニ増加セリ

## 第六十二節 電氣及瓦斯事業

### (一) 電氣事業

#### 併合前ノ狀況

朝鮮ニ於ケル電氣事業ハ明治三十二年米國人ノ慾瀆ニ依リテ成立シタル漢城

電氣株式會社カ京城ニ於テ電氣軌道ヲ敷設シタルヲ嚆矢ト爲シ同三十四年該會社カ電燈事業ヲ兼營スルニ及ヒ朝鮮ニ於テ始メテ電燈ノ光ヲ見ルニ至レリ次テ同三十五年釜山ニ同三十九年仁川ニ電燈事業ノ經營成リ斯クテ日韓併合當時ニ至リタルモ電氣事業者ノ數三其ノ拂込資本金三百三十萬圓發電力一千三百八十キロワット算スルニ過キサリキ

**併合後ノ狀況** 爾來內地人ノ渡來スル者踵ヲ接シ人口漸ク都市ニ集リ商工其ノ他諸般ノ事業振興シ社會經濟ノ狀態亦面目ヲ改メタルノミナラス時恰モ内地ニ於テ電氣企業熱熾盛ナル際ナリシヲ以テ朝鮮ニ於テモ亦之ニ刺戟セラレ内地會社ノ漢城電氣株式會社事業ノ買收ヲ手始トシ電氣事業ヲ企畫スル者隨處ニ續出スルニ至レリ

**電氣事業ノ監督** ニ關シテハ併合以前法規ノ備ハレルモノナカリシヲ以テ總督府設置後明治四十四年三月電氣事業取締規則ヲ發布シ電氣事業ノ經營ニ關シテハ許可主義ヲ採ルコトヲ明確ニシ公衆ノ利害ニ密接ノ關係アル電氣供給料金ニ對シテハ當局ノ認可ヲ受ケシメ且該事業ノ危險防止其ノ他監督上必要ナル諸般ノ事項ヲ規定シ朝鮮ノ時勢民度ニ稽ヘテ適切ナル企業ノ指導獎勵ヲ行ヘリ

**最近ノ狀況** 爾來時勢ノ進步民度ノ向上ニ隨ヒ本事業モ亦穩健ナル發達ヲ遂ケ大正七年度及同八年度ニ於テハ時局ノ影響ニ因リ一般事業界般盛ヲ極メ都市生活狀態向上シテ著シク電力ノ需要ヲ喚起シ爲ニ既設事業ノ設備擴張及事業ノ新規經營ヲ企畫スル者頗ル多ク大正十四年度末ニ於テ電氣事業經營數ハ營業用七十(六開業)此ノ資本金總額九千二百四十三萬五千圓拂込額二千

五百六萬七千五百圓發電力十七萬八千九百七十四キロワットニシテ外ニ官廳用十三自家用六十八合計百五十一ニ達セリ

**電氣計器檢定事務ノ開始** 朝鮮ニ於ケル電氣事業發達ノ趨勢ニ鑑ミ電氣取引ノ正確安固ヲ期

スルノ目的ヲ以テ大正十二年四月新ニ朝鮮電氣測定令ヲ公布シ朝鮮ニ於ケル電氣ノ實用上ノ單位ヲ明定シ且取引ニ使用スル電氣計器ノ檢定ヲナスコトトシ次テ十月同令施行規則ヲ制定シ翌十一月十六日ヨリ檢定事務ヲ開始シタリ大正十四年度末ニ於ケル計器檢定受檢數八千九百八十二箇ナリ

尙現ニ取引ニ使用スル電氣計器ノ檢定猶豫期間ハ開始ノ日ヨリ向フ三年トス

**電氣職工養成事務ノ開始** 朝鮮ニ於ケル電氣事業ノ發達ニ伴ヒ電氣ニ關スル技能ヲ有スル職

工ヲ朝鮮ニ於テ求ムルニ難ク從來各電氣事業者ノ事業經營上支障尠カラサルニ鑑ミ之ヲ救濟シテ電氣事業ノ圓滿ナル發達ノ助長ニ資スルト共ニ朝鮮人ニ一定ノ職業ヲ與ヘ彼等生活上ノ安定ヲ得シメムトスル趣旨ノ下ニ主トシテ朝鮮人ヲ養成スルノ方針ヲ以テ大正十二年六月下旬ヨリ電氣職工養成事務ヲ開始セリ第一回養成人員五十名第二回養成人員三十五名第三回養成人員二十五名ニシテ近ク第四回養成ヲ開始ノ豫定ナリ

## (二) 瓦斯事業

**概況** 朝鮮ニ於ケル瓦斯事業ハ京城及釜山二箇所ヲ存スルノミニシテ就レモ電氣事業者ノ兼營ニ屬シ前者ハ明治四十二年後者ハ大正元年ヨリ事業ヲ開始シ大正十四年度末ニ於テハ其ノ固

定資本二百二十四萬圓、一年間ノ瓦斯供給量約一億八千九百九十一萬八千立方呎ヲ算ス

**瓦斯事業ノ監督** ニ付テハ從來警務當局ニ於テ其ノ事務ヲ取扱ヒ來リタルモ朝鮮ニ於ケル瓦

斯事業ハ孰レモ電氣事業者ノ兼營ニ係ルヲ以テ之カ監督ヲ統一スル爲大正八年五月遞信局官制ヲ改正シ遞信局ニ於テ瓦斯事業ノ監督ヲモ管掌セシムルコトトセリ

## 第六十三節 發電水力調査

**概説** 由來朝鮮ニ於ケル電氣事業ノ大部分ハ火力ヲ以テ原動力ト爲シ水力發電事業ノ不振ナ

ルハ之ニ關スル完全ナル調査資料ナキニ基因スルモノ多キヲ以テ本府ハ曩ニ明治四十四年度ヨリ三箇年繼續事業トシテ其ノ調査ヲ開始シ先ツ流量比較的豐富ナル洛東江漢江大同江等十一水系其ノ他ニ就キ調査スル所アリタリ然レトモ其ノ結果ハ未タ鮮內將來ノ電力需要ヲ滿スニ足ラサルノミナラス調査方法モ當時ハ主トシテ渴水量ヲ標準トセルカ爲平時徒ラニ多量ノ有用水量ヲ放流スルコトトナリ天然動力ノ經濟的ニシテ且完全ナル利用ヲ爲シ能ハサルモノアルカ故ニ此等調査濟河川竝前記以外ノ水系ニ在リテモ更ニ永年ニ互リ精密ナル河川水量ノ實測調査ノ必要ヲ認メ大正十一年度ヨリ五箇年繼續事業トシテ再ヒ其ノ調査ヲ遂行スルコトトナリ大正十一年十一月先ツ調査機關ノ整備ト所要規程ヲ制定シ全鮮ニ互リ主要河川ニ於ケル測水地點水位及雨量觀測所設備位置ノ踏査選定ニ著手スルト共ニ各種調査ノ準備工事ヲ施行シ大正十一年度末迄ニ其ノ大部分ヲ設置シ直ニ河川流量ノ實測作業竝水位及雨量ノ觀測ヲ開始シ次テ大正十二年

度内更ニ殘餘ノ測水其ノ他ノ増設備ヲ爲シ前述ノ諸種實測作業ヲ爲スト共ニ繼續調査ヲ行ヒ來レルカ大正十三年度ニ於テハ豫算ヲ半減シ終了期ヲ一箇年延長ノ結果豫定計畫方針ヲ變更シ事業ヲ縮小スルノ止ムナキニ至リタリシモ本年度以降ハ豫算年度割當額ヲ變更シ終了期ヲ更ニ一箇年延長シ事業費ニ於テ前年度ヨリ若干増額シタルヲ以テ休止中ノ各種作業中幾分ノ復活ヲ爲シタリ以下項ヲ分チテ本年度ニ於ケル本調査ノ概況ヲ述フルコトトス

**調査機關** 之カ調査機關トシテ逓信局ニ臨時水力調査課ヲ置キ全鮮ヲ二調査區域ニ分チテ各域ニ調査班一組ツツヲ分屬セシメ京畿・江原・咸鏡・南北ノ四道ハ第一班ニ於テ其ノ他ノ九道ハ第二班ニ於テ其ノ調査作業ヲ擔當旅行シツツアリ

**踏査** 全鮮ニ互リ有利ニ水力ヲ發生利用シ得ヘキ見込アル豫察水力地點約百四十三箇所此ノ豫察概定理論總馬力數(最大二二〇〇〇〇年 平均一三〇〇〇〇〇年)馬力ヲ豫定シ其ノ内主要ト認ムル地點ヨリ順次踏査ヲ續行シ本年度末迄ニ實地踏査ヲ爲シタル地點數五十四箇所ニシテ其ノ踏査概定理論總馬力數百十六萬四千四百十二馬力ナリ

**流量調査** 發電水力事業ノ計畫上河川ニ於ケル利用水量ノ決定ハ最重要ノ事項ナルモ流量ハ絶エス變化シテ底止スル所ナキカ故ニ多年ノ實測ヲ經ルニ非サレハ之カ適切ナル判定ヲ下シ難シ仍テ調査ニ於テハ測水所ノ設置ヲ最先ノ急務トシ先ツ主要河川ヲ踏査シテ約三十箇所ノ測水地點ヲ選ヒ大正十一年度末迄ニ其ノ大部分ノ測水所ノ設備ヲ整ヘ一年間ノ測水回數ヲ甲種三十五回、乙種二十回、丙種五回ニ規定シテ直ニ流量測定ノ作業ヲ開始シ次テ大正十二年度内更ニ殘餘



ノ測水所ヲ増設シ同時ニ實測作業ヲ開始シタルカ同十三年度ニ於テハ事業縮小ノ結果既設測水所中主要測水所ヲ九箇所ニ限リ主トシテ實測ヲ繼續シ其ノ他六箇所ハ前記實測ノ序ヲ以テ作業ヲ爲スノ程度ニ止メタルカ本年度ニ入りテハ一箇所ヲ新設シ又前年度休止中ヨリ幾分復活シ合計十五箇所ニ就キ主トシテ實測作業ヲ爲シ其ノ他五箇所ニ序ヲ以テ作業ヲ爲ス程度ニ止メ本年度内ニ總數二百八十三回ノ測水作業ヲ爲シ累計九百三十回トナレリ

**水位觀測** 河川流量變化ノ狀勢ヲ測知スルニハ前項實測ノ外、水位ニ對スル毎日觀測ヲ行フ必要アルカ故ニ各測水所ハ勿論其ノ他水位變化ノ資料蒐集ヲ要スル箇所ニ量水標ヲ建設シ常時觀測トシテ毎日一定ノ時刻ニ水位ヲ檢シ臨時觀測トシテ出水時ニ於ケル水位ノ變化ヲ觀測スルコトトシ大正十二年度末ニ於テ其ノ箇所數二十六箇所(逓信局ニ於テ設置シタルモノノ十八箇所他官公署ノ設置セシチ利用スルモノノ八箇所)ナリシカ同十三年度ニ於テハ事業縮小ノ結果内四箇所(逓信局設置ノモノ)ノ觀測ヲ休止シ本年度ニ入りテハ一箇所ヲ新設シ二箇所(逓信局設置ノモノ)ノ觀測ヲ休止シタルヲ以テ本年度末現在ハ二十一箇所トナレリ

**氣象調査** 河川流量ノ變化ヲ究ムルニハ其ノ流域内ニ於ケル雨雪量其ノ他之ニ關聯スル各種氣象ノ調査ヲ爲スノ要アリテ河川ノ關係地方ニ觀測所ヲ設置セサルヘカラサルモ經費ノ都合上仁川觀測所及各地測候所其ノ他百六十箇所(氣象百二十七雨量三十三)箇所ニ於ケル調査資料利用スルト共ニ之カ調査ノ闕如セル關係山岳地方ニ限リ逓信局ニ於テ特ニ氣象雨量ノ觀測所十八箇所(氣象雨量)ヲ設ケテ之カ調査ヲ爲スコトトセリ

**潮力調査** 朝鮮西海岸ハ潮汐干満ノ差甚大殊ニ仁川附近ノ海上ハ世界ヲ通シ有數ナル干満ノ差ヲ有シ茲ニ潮升ヲ利用シ經濟的潮力電氣發生ノ可能性ヲ認メタルヲ以テ同方面一小區域ニ於テ大正十一年度中河川水力調査ノ傍ラ之カ實地調査ヲ爲シタル結果隨時七千基平均四千五百基ノ電力ヲ發電シ得ルコトヲ確メタルモ之ニ關シテハ更ニ一層經濟的ナル發電方法ニ付目下比較研究中ナリ

## 第六十四節 氣象觀測

**概說** 朝鮮ニ於ケル現在ノ氣象觀測事業ハ明治三十七年帝國政府ノ創設ニ係リ後之ヲ統監府ノ管掌ニ移シ次テ同四十一年四月更ニ韓國政府ニ引繼キ本府設置後ニ於テモ從前ノ如ク仁川ニ觀測所ヲ京城平壤釜山木浦元山龍巖浦城津大邱ノ八箇所ニ觀測所ヲ置キ其ノ後更ニ江陵中江鎮雄基全州及濟州ニ觀測所ヲ増設セシモ朝鮮ノ如ク一萬四千餘方里ノ廣表ヲ有シ面モ地形ノ凸凹殆ト窮リ無キ疆域ニ在リテ僅少ナル觀測所ノミヲ以テ氣象觀測ノ目的ヲ達スルハ固ヨリ至難ノ事タルヲ以テ必要ノ府郡及警察官署ヲ指定シテ簡易觀測又ハ雨量觀測ヲ施行ヒシメ又燈臺農場其ノ他ノ官公署ニ於ケル氣象觀測成績ヲ蒐集シ以テ幾分施設ノ不備ヲ補ヒツツアリ尙天氣豫報暴風警報ノ正確ト迅速トヲ期スル爲帝國中央氣象臺其ノ他內地臺灣關東州青島上海香港馬尼刺浦潮斯德等ノ觀測所ヨリ氣象電報ヲ接受シ之カ利用ノ普及ヲ圖ル爲各地ニ信號所ヲ設ケ其ノ設置ナキ地方ニ對シテハ警務機關ヲ通シテ之ヲ周知セシムルノ外主トシテ近海ヲ航行スル艦船ノ

爲大正十四年ヨリ無線氣象放送ノ途ヲ開キ且特ニ必要ト認ムル官公署團體等ニハ觀測所ヨリ直接通報セシメツツアリ

**觀測所ノ事業** 觀測所及地方測候所ニ於テハ其ノ所在地ニ於ケル一般氣象ノ觀測及所在地地方ニ對シ日日ノ天氣豫報ヲ爲シ又觀測所ニ於テハ毎日天氣圖ヲ發行シテ利用者ノ便ヲ圖リ尙天候險惡ノ兆アリタル場合ハ暴風警報ヲ發スル外測候所及補助機關ノ觀測成績ヲ調査シテ月報年報ヲ公刊シ其ノ他地震及地動ノ觀測時刻ノ測定並通報地磁氣要素ノ觀測朝鮮民曆ノ編纂等ヲ爲ス

**施設** 大正十四年度ニ於ケル施設事項トシテハ茲ニ特記スヘキモノ無キモ財政整理ニ伴ヒ觀測所ノ附屬タリシ京城外十二箇所ノ測候所ハ夫夫所在地ノ道地方費ニ移管セラレタリ然レトモ事業上ノ連絡ニ付テハ従前ト何等異ナルナシ尙從來暴風警報氣象實況ノ通報ハ主トシテ有線電信ニ依リテ行ハレタルカ大正十四年五月ヨリ無線電信ニ依ル氣象放送ノ規程制定セラレ毎日二回觀測ノ實況ヲ又暴風警報ハ發行ノ都度京城無線電信局ヨリ之ヲ放送スルコトト爲シ以テ近海ヲ航行スル艦船ハ勿論此ノ種ノ目的ヲ以テ無線電信受信器ヲ裝置スル向ヘ氣象通報ノ途ヲ開キ一屬利用普及ノ範圍ヲ廣メタリ

# 여 백

# 第十一章 警察

## 第六十五節 警察制度

### 一 警察創始時代

舊韓國政府時代ニ於ケル警察制度ハ名アルモ實ナク權門ノ手足トナリ誅求ヲ擅ニスルニ過キスシテ弊害百出混沌ノ状態ナリキ之ヲ以テ民生ノ塗炭ノ苦ヲ救フニハ警察改善ヨリ先ナルモノナキニ因リ明治二十七年帝國政府ヨリ警察顧問ヲ推薦セシモ外交上ノ消長ニ伴ヒ施設半途ニシテ了リ爾後露國佛國等ヨリ顧問ヲ聘セシモ徒ニ政争ノ爪牙トナルニ過キサリキ

明治三十七年帝國政府ヨリ推薦セル警察顧問ニ依リ樹新改善ヲ圖リ漸ク其ノ體ヲ爲スニ至リタルヲ始メトス

帝國ハ領事裁判權ヲ有スルヲ以テ外務省警察官ヲ置キテ領事ニ隸屬セシメ在留帝國臣民ノ保護取締ニ任セシメタリシカ明治三十八年十一月ノ協約ニ依リ公使館領事館ヲ撤廢シテ新ニ統監府理事廳ヲ設置シ統監府警察官ヲ配置シタリ

先是帝國ハ其ノ架設セル電信保護ノ目的ヲ以テ各地ニ憲兵ヲ駐屯セシメアリシカ明治三十九年二月憲兵ヲシテ韓國ニ於テ軍事警察ノ外、行政警察及司法警察ヲ掌ラシメ行政警察及司法警察

ニ付テハ統監ノ指揮ヲ承ケシムルコトニ定メ越エテ明治四十年十月憲兵ハ主トシテ治安維持ニ關スル警察ヲ掌リ其ノ職務ノ執行ニ付統監ニ隸屬シ兼テ軍司令官ノ指揮ヲ承ケ軍事警察ヲ掌ルコトトナレリ斯クテ憲兵統監府警察官顧問警察官何レモ統監ノ下ニ統轄セラレ警務機關ハ漸次整備ノ緒ニ就キタリト雖尙當時ハ匪徒草賊各地ニ出沒シ所在ニ良民ヲ剽掠シ剿滅容易ナラサルモノアリシナリ

## 二 警察權ノ委託

舊韓國政府ハ公安ノ維持内外人ノ生命財産ノ保障トヲ完全ナラシムヘク一層警察機關ノ統一敏活ノ要アルヲ認メ之カ制度ヲ完全ニ改良スルノ目的ヲ以テ明治四十三年六月警察事務ヲ舉ケテ帝國政府ニ委託シ舊韓國内部大臣ノ補助機關タル警務局及觀察使ノ補助機關タル警察部ハ勿論其ノ統轄ニ屬シタル觀視廳警察署同分署等ハ之ヲ廢止セリ是ニ於テ明治四十三年六月二十九日帝國政府ハ統監府警察官署官制ヲ發布シ警務總監部警務部及警察署ノ官署ヲ設ケ警務總長警務官警務部長警視警部技師通譯官技手通譯生警察醫巡查巡查補ヲ以テ之ヲ組織シ統監ノ直屬トシテ地方行政機關ノ外ニ特立セシメ中央ニ警務總監部ヲ各道ニ警務部ヲ置キ警務總長ニハ韓國駐劄ノ憲兵ノ長タル陸軍將官ヲ以テ之ニ充テ警務總監部ノ長トナリ統監ノ命ヲ承ケ部務ヲ總理シ警察部長ハ各道ノ憲兵隊長タル佐官ヲ以テ之ニ充テ警務總長ノ命ヲ承ケ部務ヲ掌理ス然レトモ京城ハ舊韓國ノ首都タリ且特殊ノ事情アリ之ヲ他ノ地方ト同一ニ律シ難キニ因リ警務部長ヲ

置カス直接警務總長ニ於テ警察事務ヲ掌理セリ斯クテ韓國駐劄憲兵ノ長タル司令官及憲兵隊長ハ一面統監府警察官トシテ一般警察官ヲ指揮スルト共ニ憲兵モ亦統監府警察官ノ指揮ヲ受ケテ普通警察及衛生警察事務ヲ掌ルコトナレリ警察署長ニハ警視警部ヲ以テ之ニ充テ警察署ヲ置カサル地ニ於ケル警察事務ハ憲兵分隊分遣所ヲシテ警察官署トシテ之ヲ取扱フコトニ定メラル仍テ憲兵隊長同分遣所長タル憲兵將校下士ハ勿論其ノ他ノ憲兵將校下士ヲシテ必要ニ應シ警視又ハ警部ニ任スルコトトセリ爾後軍事警察ヲ除クノ外警察ト憲兵トハ各其ノ任務ヲ均クシ命令亦一途ニ出テ從來ノ憲兵ト警察トノ重複配置ナキニ至レリ而シテ各道内ニ於ケル警察管轄區域ハ地方ノ狀況ニ適應セル整理ヲナシ其ノ統一ト保護ノ普及トヲ圖リ大體ニ於テ鐵道沿線及開港地地方ニハ警察機關ニ充ツルニ警察官ヲ以テシ軍事警察上主要ノ地及僻遠ノ地竝國境地方ニハ憲兵ヲ配置シ事情止ムヲ得サルモノノ外彼此重複スルヲ避ケ警察事務ノ能率増進ヲ圖リタリ

明治四十三年八月締結セラレタル韓國併合條約カ同年十月一日ヲ以テ實施セラレ統監府ヲ廢止シテ新ニ朝鮮總督府ヲ設置シ統監府警察官署ハ朝鮮總督府警察官署ニ改正セラレ從來各國居留地ニ存在セル居留地警察官ハ韓國ト列國トノ條約カ當然無効ニ歸シタル結果トシテ之ヲ撤去セリ而シテ憲兵警察ノ統合制ハ當時ノ現狀ニ鑑ミ己ムヲ得サル權宜ノ措施トシテ依然此ノ制度ヲ踏襲セラレタルナリ

總督府設置以降ハ一層制度施設ノ整備ニ努メ明治四十三年十二月憲兵及警察ノ管轄區域及職員配置ヲ改正シ集團配置ノ制ナリシヲ可成分散配置トスルノ方針ヲ採リ數次ニ涉リテ散在制度

ヲ實施シ從來一駐在所ニ巡查巡查補ヲ通シテ多キハ十餘名最少五六名ヲ下ラサリシヲ改メテ内地人巡查一名或ハ二名ノ外巡查補二名乃至四名トセリ

水上警察ハ舊韓國時代ヨリ承繼セル警備船十隻アリシモ其ノ船體狹小ニシテ海上風波ニ堪ヘス平時ニ於テモ遠ク陸地ヲ離レテ活動スル能ハサルモノニ屬シ陸上警備力ノ餘力ヲ以テ辛ウシテ水上ノ治安ヲ維持スルニ過キサリキ然ルニ明治四十三年十二月南滿洲ニ黒死病猖獗ヲ極メ檢疫警戒ハ一日モ忽諸ニ付スヘカラサルニ至リシヲ以テ陸軍ヨリ數次船舶ヲ借入レ漸ク水上警察ノ基礎ヲ確立スルニ至レリ

明治四十五年三月官制ヲ改正シ港務官港務醫官港吏港務醫官補獸醫官補ヲ増置シ總督府内務部ニ屬シタル衛生行政税關ニ屬シタル港務警察及開港檢疫農商工部ニ屬シタル移出牛檢疫事務ハ之ヲ警務總監部ノ管掌ニ移セリ蓋シ斯ノ如ク各種ノ機關ニ分掌セシムルハ不便尠カラサリシニ因ル

大正四年三月警察官署官制ヲ改正シ從來警務總監部ニ於テ直接掌理セシ京城ニ於ケル警察及衛生事務ノ掌理ヲ京畿道警務部長ノ權限ニ移シ尙各道警務部長ノ部令ヲ發布スルニ當リテハ先ツ道長官ノ承認ヲ要スルコトトナレリ

爾後職員ノ増減管轄區域ノ整理及時代ニ伴フ諸法規ノ發布等施設改善ヲ加フル所アリシモ警察憲兵ノ合一制度ニハ著シキ消長ヲ見サリキ



### 三 憲兵制度ノ撤廢

警察憲兵ノ統合制度ヲ實施スルコト十年ニ及ヒシカ社會ノ狀態年ト共ニ變遷シ特ニ歐洲大戰以來時勢ノ發展急劇ヲ極メ警察憲兵統合制度廢止ノ議盛ニ起リ廟議モ亦總督政治ノ根本的革新ト共ニ憲兵ヲ警察執行機關ヨリ除キ全ク普通警察ニ更改スルノ必要ヲ認メ大正八年八月十九日總督府官制ヲ改正シ總督府ニ警務局ヲ置キ警察及衛生事務ヲ分掌セシメ同時ニ警察官署官制ヲ廢止シ地方官官制ヲ改正シテ警察權ヲ道知事ニ移屬シ各道ニ第三部ヲ置キ(第三部ハ後ニ警察部ト改ム)道事務官ヲ警察部長ト爲シ各府郡島ニ警察署ヲ設ケ警視警部ヲ警察署長ニ充テ此等地方官ヲシテ警察衛生事務執行ノ任ニ當ラシメ以テ民衆的警察制度ノ確立ヲ期シ又警視警部ノ下ニ新ニ警部補ヲ設ケ從來朝鮮人ニ限り任命シタル巡查補ノ階級ヲ廢シテ一律ニ巡查トナシ以テ警察官吏ノ待遇ヲ改善セリ

### 四 警察事務ノ引繼

斯ノ如ク朝鮮ノ警察ハ根本的ニ革新セラレ内地ト同様ノ制度ニ面目ヲ一新シ制度上茲ニ全ク憲兵ト分離スルコトトナリシモ之ニ代ルヘキ警察官吏ノ要員ハ固ヨリ直チニ全部ヲ補充シ得サルヲ以テ新ニ警察署ヲ設置シタルカ邊ニ要員ノ配置ヲ爲ス能ハサル地方ニ在リテハ一時權宜ノ處置トシテ其ノ地駐在ノ憲兵分隊又ハ分遣所職員ヲシテ常分ノ間引續キ警察事務ヲ執行セシメ

其ノ間著者警察官ノ任用補充ニ努メ制度改正後即チ大正八年十一月四日ヲ以テ全部憲兵ヨリノ事務引續ヲ了シ茲ニ朝鮮警察ハ名實共ニ面目ヲ一新スルニ至レリ

## 五 現 在

警察制度ノ更新ト共ニ管轄區域ノ整理及時代ニ伴フ諸法規ノ發布、警備電話ノ増架、警備船ノ増配、警察廳舎ノ建築、被服ノ改善等舉ケテ數フヘカラサル警察施設ヲ以テシ又從來ノ施設ニ對シテモ改善ヲ加フル所少カラス殊ニ警察職員ハ多數ノ増員ヲ見タリ即チ大正八年八月制度改正ト同時ニ警視以下一萬五百六十一人ヲ増加シタルカ制度改正前ノ警察力即チ憲兵ヲ警察官ト看做シタル總員ハ一萬四千四百八十八人ナリシヲ以テ事實上二千三百九十五人増加シタルモノナリ然ルニ治安維持上警察官署ノ増設並職員増加ノ必要ニ迫レルヲ以テ更ニ之カ要員トシテ大正九年二月警視以下三千二百五十一人ヲ又大正十一年國境駐在憲兵及守備隊兵員ノ減員ニ依リ警視以下六百二十一人ヲ増員シ總計二萬七百五十八人トナリシカ大正十二年四月行政整理ノ爲大正十一年増員シタル警視警部警部補ヲ合シテ二十七人減員セラレ更ニ大正十三年十二月ノ行政整理ニ依リ警視以下二千百八十九人ノ減員アリ現在ニ於ケル總員警視以下一萬八千四百四十五人トス

大正八年警察制度改正前後ニ於ケル警察官吏ノ定員比較表

期別	憲兵		警察		合計
	改正前	改正後	改正前	改正後	
現					
增					
減					
合計					
分遣所					
憲兵分遣所					
警察官派出所					
憲兵派出所					
警察官駐在所					
憲兵駐在所					
合計					

備考 制度改正前ニ在リテハ憲兵數ヲ併セテ掲記シ警察官吏ノ定員ト看做シテ増減比較ヲナス  
同 上 警察官署比較 (大正十四年三月末調)

比較増減	後改制度		合計	前改制度		合計
	現在	直後		憲兵	警察	
増						
減						
合計						
憲兵						
警察						
合計						
憲兵						
警察						
合計						
憲兵						
警察						
合計						
憲兵						
警察						
合計						

類別	憲兵		警察		合計
	憲兵	警察	憲兵	警察	
憲兵					
警察					
合計					
憲兵					
警察					
合計					
憲兵					
警察					
合計					

期	種別	種別	種別	種別	種別	種別	種別	種別
		(警務部又ハ憲兵隊 警一察一都)	警察署又ハ憲兵分 隊(憲兵分遣所)	警察官派出所又ハ 憲兵派出所	警察官駐在所又ハ 憲兵駐在所	合	計	
行政整理前後増減比較		一	減	一	減	五	減	二三
								増
								一一三

### 第六十六節 諸般取締

概説 警察上諸般ノ取締ニ關シテハ從來ノ法制不備ニシテ或ハ全ク根本法規ノ缺如セルアリ或ハ朝鮮人ニ限り適用セラレル舊韓國法令ト内地人ノミニ適用セラレル統監府令又ハ理事廳令アリテ其ノ間統一ヲ缺クモノアリ取締上ノ不便尠カラサリシヲ以テ本府設置以來時運ノ進歩ニ應シテ之カ整理補正ニ努メ以テ公安ノ保持ヲ確實ナラシムルト共ニ人民ノ利便ヲ圖レリ今其ノ主要ナルモノヲ舉ケムニ

**火藥等危險物ニ對スル取締** ニ付テハ大正元年八月銃砲火藥取締令同年十月同令施行規則

竝細則ヲ發布シテ之ヲ施行シ來リシカ大正十三年十月之カ改廢ヲ行ヒ施行規則ト施行細則ヲ整理統一シ銃砲火藥類取締施行規則トシテ發布スルニ至レリ又明治四十四年六月引火質物取締規則ヲ發布シ大正八年二月之ヲ改正シ又大正元年十二月煙火取締規則ヲ同四年八月汽鑪汽機發動機取締規則ヲ發布セリ大正十四年汽鑪汽機發動機取締規則ヲ廢シ之ニ代フルニ原動機取締規則ヲ發布シ名實ノ改正ヲ行ヒ彼此相俟チテ公衆ニ及ホスヘキ危害ノ防止ヲ完カラシメ

**諸營業取締** ニ付テハ明治四十五年ヨリ大正五年ニ互リ古物商質屋代書業宿屋湯屋料理屋貸

座敷・飲食店・藝妓等ニ關スル取締規則ヲ制定發布シテ從來ノ不備ヲ補正スルト共ニ權利ノ保護  
風紀衛生ノ維持ヲ全カラシメムコトヲ期シ

**交通警察**　ニ付テハ大正二年ヨリ同六年ニ互リ道路人力車馬車・自轉車・自動車及荷車ニ關スル  
取締規則ヲ實施シテ交通ノ安全ヲ圖リタルカ尙前記規則中自動車自轉車ノ兩取締規則ハ時勢ノ  
推移ニ伴ヒ執行上不備ノ點多キヲ以テ大正十年中之ヲ改正シ又道路取締規則ニ依ル右側通行ハ  
一般通行者ニ對シ不備尠カラサルモノアルヲ以テ同年中左側通行ニ改メタリ

**其ノ他**　市街地建築狩獵寄附金募集射倂行爲及古蹟遺物ノ保存ニ關スル取締法規ヲ制定スル  
等法制ヲ改善シテ民衆ノ利便ト取締ノ徹底トヲ企圖シタルモノ尠カラス

備考　言論出版集會結社等ノ取締ニ關シテハ第一章第二節參照スヘシ

## 第六十七節　犯罪狀況

### 犯罪ノ趨勢

朝鮮ニ於ケル犯罪ハ往時ニ於テハ強盜又ハ殺人等ノ如キ殘忍ナルモノ多ク其ノ  
他ノ犯罪ハ比較的尠カリシカ併合後諸般制度ノ確立ト警務機關ノ整頓トニ伴ヒ前記ノ犯罪ハ年  
ヲ逐ウテ減少ノ傾向ヲ呈セリ然レトモ竊盜詐欺恐喝橫領等ノ如キ智能的犯罪ハ社會ノ進歩人智  
ノ開發ニ伴ヒ益増加スルノミナラス犯罪ノ手段方法一般ニ巧妙ノ度ヲ加ヘツツアリ

**犯罪件數**　今大正六年以降ノ件數ヲ舉クレハ左ノ如シ

### 犯罪被害件數

年次	強盜	窃盜 恐喝 横領	詐欺	其ノ他	計
大正十四年	二,一九一	八,八五三	四九,二六六	一三,三三〇	一三三,三三〇
同 十三年	二,二五五	七四,一〇九	四三,七四三	二〇,一〇六	一三〇,一〇六
同 十二年	二,二八三	六〇,三三二	三八,一〇九	一〇,〇六二	一〇〇,〇六二
同 十一年	一,九七二	五三,四七〇	二九,〇八二	八,三五四	八三,三五四
同 十年	三,〇三三	四六,八四一	二六,〇一〇	七,九八四	七九,八四四
同 九年	三,一二七	四六,一〇〇	三二,一三三	八,〇五九	八〇,五五九
同 八年	一,三八九	四六,五二〇	二六,三七四	七,四七三	七四,七三三
同 七年	一,二二六	五八,五〇八	二四,九四九	八,四八三	八四,五八三
同 六年	一,三九八	五六,三三九	二二,五六六	八,〇三三	八〇,三三三

斯ノ如ク各種犯罪中大正七年迄強盜ハ年年減少シ前記智能的犯罪ハ漸次増加シ來リシニ大正八年ニ於テ強盜犯ハ例年ト全ク反對ノ現象ヲ呈シ續テ同九年十年ニ互リ激増ヲ來セルハ主トシテ大正八年三月獨立騷擾事件ノ發生ニ伴ヒ不逞輩カ民心ノ弱點ニ乘シ之ヲ以テ獨立資金徵發ノ手段ト爲シ又ハ草賊ノ遺類カロヲ獨立資金徵發ニ藉リ跋扈スルニ至リタル結果一時變態ヲ現出シタルモノニ外ナラス

## 第六十八節 消防狀況

### 消防ノ沿革

朝鮮ニ於テハ消防機關ナルモノナカリシニ明治四十年一月韓國政府ハ始メテ宮

中ニ消防隊ヲ置クコトトナレルカ右宮中消防隊ハ練習旁民間ノ火災ニモ出動ヲ爲シタリ之ヲ以テ朝鮮ニ於ケル消防機關ノ嚆矢トナス次テ大正四年六月朝鮮總督府令ヲ以テ現行ノ消防組規則ノ發布ヲ見ルニ至リ同六年九月改正セラレシ消防ノ費用ハ府又ハ面ニ於テ之ヲ負擔スルコトトシ次テ大正十四年五月地方官官制ニ伴ヒ一部ヲ改正シタリ

**消防組數及組員數** 大正十四年末現在ニ於ケル朝鮮全土ノ消防組數ハ八百十組ニシテ之ヲ内譯スレハ内地人組織ニ係ルモノ十一組、朝鮮人組織ノモノ二百七十組、内鮮人共同組織ノモノ五百七組、内鮮支人共同組織ノモノ二十二組ナリトス其他京城・仁川・平壤・釜山・大邱各府ニハ各常備消防組ヲ設置シ居レリ尙官設消防機關トシテハ從來京城府ニ京畿道警察部保安課ノ出張所タル消防所ナルモノアリシカ大正十四年四月朝鮮總督府地方官官制ヲ改正シ右消防所ハ之ヲ消防署ト改メ獨立ノ官廳トセリ

以上述ヘタル鮮内各消防機關ノ職員ハ今ヤ五萬二千人以上ニ達シ鮮内ノ消防事務ハ近時漸ク面目ヲ一新スルニ至レリ

## 第六十九節 治安狀況

**往時ノ狀態** 警察力ノ未タ十分ナラザリシ往時ニ在リテハ地方ノ民擾連年絶エス就中江原慶北ノ境上附近一帯ニハ火賊ト稱スル匪類ノ巢窟アリ明治二十六年頃東學黨ノ亂起リシヨリ地方ノ秩序漸ク壞敗シ各地無賴ノ徒亦集團ヲ成シテ良民ヲ劫掠スルモノ往往ニシテ之アリ中央ノ政

變亦頻繁ニシテ其ノ地方ノ安寧ニ影響ヲ及ホス所大ナリキ

### 併合前ノ狀態

明治四十年七月再ヒ日韓協約ノ成立ヲ見、次々各地舊韓國軍隊ノ解散セララルルヤ京城ニ於ケル兵士暴發ノ餘響殆ト全土ニ波及シテ暴徒ノ集團所在ニ横行シ口ニ義兵ヲ冒稱シ其ノ實掠奪殺傷ヲ恣ニシ往往地方官廳ヲ襲ヒ官吏ニ危害ヲ加フルモノアリ郷曲不良ノ輩火賊小匪ノ類亦之ニ乘シテ跋扈シ就中慶尙江原京畿黃海ノ諸道竝全羅道方面最モ甚シク暴徒ノ過クル所邑里蕭條ノ觀ヲ呈シ事態容易ナラサルモノアリ是ニ於テ統監ハ韓國皇帝ノ委任ニ依リ駐劄守備隊憲兵及韓國警察ヲシテ協力鎮定ニ從事セシメ一方歸順者宥免ノ恩典ヲ以テ賊徒ノ歸順ヲ勸獎シ道路工事ヲ起シテ歸順者ニ生業ヲ與ヘ明治四十二年末ニ至リ畧鎮定ノ功ヲ奏シタルモ餘孽尙慶尙江原黃海京畿ノ山地ニ出沒シ草賊無賴漢亦諸方面ニ點在シ未タ警戒ヲ緩ウスルヲ得サルノ狀況ナリキ

### 併合後ノ狀態

併合後治安ノ確立スルト共ニ新政ノ惠澤漸ヲ逐ウテ都鄙ヲ光被シ庶民其ノ所ヲ得テ生ヲ聊スルニ至リタリト雖政治上ニ社會上ニ内心不平ヲ懷クノ徒輩尙尠カラサルヘキハ數ノ免レサル所ナリ然レトモ彼等ハ復事ヲ舉クルノ力ナク總ニ國外ニ於テ國權恢復ヲ云爲スルアルニ止マリ疆内一般ハ人心平靜ニシテ産業文物年ト共ニ興隆ニ向ヒ民福ノ増進顯著ナルモノアルニ至レリ

### 時局ノ影響

歐洲戰亂勃發當初朝鮮内ニ於テ往往獨逸ノ優勢ヲ妄斷シテ國權恢復ノ時機到來セルモノノ如クニ流説スル者アリ殊ニ大正七年露國第二革命後獨逸勢力ノ東漸竝帝國及諸外國



ノ西伯利出兵ニ際シ荒唐無稽ノ風評ヲ傳フル者尠カラサリシモ未タ民心ノ動搖ヲ見ルニ至ラサ  
リシカ一部在外鮮人等ハ此ノ間頻リニ獨立運動ニ奔走シ其ノ誤解セル民族自決ノ主義ニ依リテ  
朝鮮ノ獨立ヲ實現セムニハ先ツ民族ヲ糾合シ内外相應シテ其ノ意思ヲ世界ニ表明セサルヘカラ  
スト做シ同八年一月下旬密ニ人ヲ東京及朝鮮ニ派シ主トシテ學生及基督教徒中ノ不平者流ニ宣  
傳ヲ試ミタリ是ヨリ先事大雷同ノ痼疾ハ流言蜚語ノ頻發ニ萌シ殊ニ大戰終局ノ前後ヨリ世界思  
潮ノ變動ニ刺戟セラレテ一部朝鮮人間ニ在リテハ世界ノ大勢ヲ辨セス結局獨立ノ不可能ナルヲ  
洞見スルヲ得スシテ一縷ノ望ヲ之ニ繫カムトスルノ情ナキニ非サリシヲ以テ茲ニ人心動搖ノ端  
ヲ啓キ之ト同時ニ天道教徒中亦人心ノ機微ヲ看取シテ獨立ノ非望ヲ企ツル者アリ人ヲ介シテ基  
佛兩教徒中ノ同志ト協同シ遂ニ同年三月一日ノ獨立騷擾ヲ惹起スルニ至レリ

#### 騷擾事件後ノ狀況

獨立運動ハ一時全鮮所在ニ起リタリト雖約二箇月ニシテ騷擾漸ク鎮靖シ  
爾來僅ニ不良者輩ノ裏面ニ蠢動スル者アリシニ過キス加フルニ官制改革後警察力ノ充實ト人心  
ノ覺醒トニ伴ヒ彼等ノ陰謀ハ事毎ニ未然ニ摘發セラレテ復施スニ術ナク從來ノ如キ集團的示威  
運動ハ殆ト不能ニ陥リ彼等ノ不良者ハ濫リニ良民ヲ脅迫シ獨立資金ト稱シテ金品ヲ強奪シ而モ之  
ヲ私利ニ費消シテ徒ニ民怨ヲ買フニ止マレリ而シテ大正九年及同十年ニ於テハ威鏡北道威鏡南  
道平安北道ヲ通シ多少ノ被害アリタルカ獨立運動ニ對シ最後ノ望ヲ囑シタル大正十年ノ華盛頓  
會議カ豫期ニ反シ無事終了シタルヲ一轉機トシテ民心ノ傾向ハ斯ル無謀空虛ノ獨立運動ヲ繼續  
スルモ到底日本ノ羈絆ヲ脱スルコト不可能ナル所以ヲ自覺スルニ至リタルト當局ノ取締ト相俟

チテ人心漸次靜穩ニ歸シ大正十一年同十二年同十三年ニ至リテハ威鏡南北道ノ侵入殆ト絶エ僅ニ上海北京南滿方面ニ蟠居セル徒輩蠢動シ若ハ西間島地方ニ於ケル匪賊ノ草木繁茂期ニ際シ平安北道江岸地方ニ侵入シテ兇暴行爲ヲ繰返シツアル外、鮮内ニ於ケル過激ナル獨立運動ハ殆ト其ノ跡ヲ絶ツニ至レリト雖一面參政權ノ獲得又ハ其他ノ方法ニ依リ同化ノ目的ヲ達セムトスル國民協會、大東同志會等ノ運動ハ日ヲ逐ウテ益優勢ノ地歩ヲ占メツアルト同時ニ其ノ反面ニ於テハ專ラ朝鮮民族ノ實力ヲ養成シ他日何物カヲ期待セムトスル傾向顯著ナルモノアリ又無産階級ノ解放ヲ標榜スル社會主義的運動ノ擡頭ヲ示シ大正十二年ヨリ漸次深刻味ヲ加ヘツツアリ

**最近ノ狀況** 大正十四年度ニ於ケル狀況ハ國境ヲ除ク各道ヲ通シ時局標榜匪賊ノ被害等殆ント其跡ヲ絶チ國境地帯ニアリテモ亦著シク減少セリ殊ニ從來匪賊ノ被害甚シカリシ平安北道ニ於テハ逐年漸減ノ傾向ヲ呈シ地方民心モ漸次良好ニ向ヒツツアリ

民族主義ノ運動ハ藝文新聞ノ論說ニ或ハ講演其他機會アル毎ニ民族意識ノ喚起ト實力ノ養成ヲ唱道シ又勞働及小作爭議ノ如キ社會問題ハ時勢ノ推移ニ伴ヒ其件數逐年増加ノ傾向ヲ呈シ社會主義者ハ之ヲ利用シテ運動ノ具ニ供セムトスル情況アルノミナラス民族主義者モ亦爭議ノ當事者カ内鮮人ニ關係アル場合ハ強テ之ヲ民族問題ニ引キ付ケントスルカ如キ傾向アリ

社會主義運動ハ大正十一年末斯ク擡頭シタルモノナルカ此等運動者ノ間ニハ大別シテ二大黨派アリ一ハ東京留學生系統ノ一月會派ニシテ他ハ鮮内學生系統ノソウル青年會派ナリ俱ニ主力ヲ京城ニ置キ兩派互ニ拮抗シテ勢力ヲ爭ヒ常ニ軋轢ヲ繼續シツツアルモ運動ハ兩派トモ近時漸

ク組織的トナリ大正十三年四月相互提携シテ朝鮮勞農總同盟及朝鮮青年總同盟ヲ創立シタルカ直ニ集會禁止ヲ命セラレ事實上有名無實ノ機關トナルヤ勞働農民等ノ部門的團體及全鮮ニ互リ而ヲ單位トスル青年會ノ増設ヲ計畫シ部門的團體ハ之ヲ勞働農民ノ兩總同盟ニ依リ又青年會ニ對シテハ之ヲ郡道ノ青年聯盟及中央總聯盟ニ依リ全鮮的ニ統一セント努メツツアルノミナラス密ニ國外同志ト連絡シテ秘密結社朝鮮共產黨及高麗共產青年會ヲ組織シタル事實アリ大正十四年十一月新義州ニ於テ之カ關係者ノ大部分ヲ檢擧シタルカ尙其後同志ニ於テ之ヲ繼承シ居ル疑アリ嚴ニ注意中ナルカ鮮内ノ主義運動ハ兎角露支方面ノ同志ト常ニ緊密ナル連絡ヲ執リツツアル實況ナルヲ以テ之ニ對スル取締ハ最モ注意ヲ要スルモノアリ



(城京) 院醫府督總鮮朝



(道南羅全) 院醫惠慈島鹿小

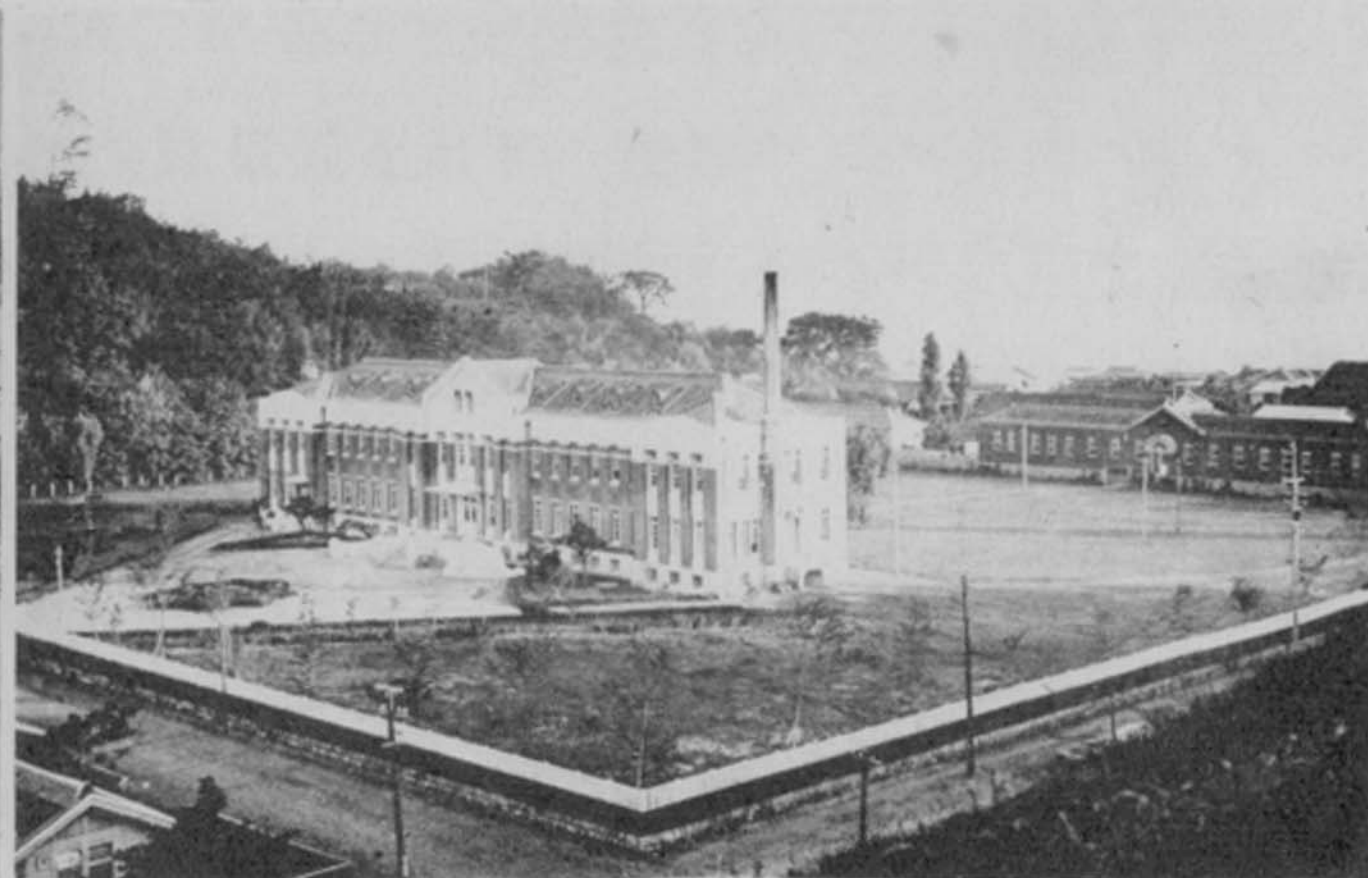

(道北羅全) 院醫惠慈山群

# 第十二章 衛生

## 第七十節 衛生施設要綱

往時ノ狀態 往時朝鮮ニ於テハ衛生狀態極メテ不良ニシテ現代的學識技能ヲ有スル朝鮮人醫師殆ト無ク病者ハ先ツ巫女賣ト等ノ言ニ聽キテ醫療ヲ避ケムトスルノ風習アリ社會的衛生施設亦甚タ不備ニシテ飲料水ノ如キ多クハ飲用ニ適セス各種ノ傳染病常ニ流行シ殊ニ肺チストマ及十二指腸蟲病ノ如キ各地ニ蔓延シテ殆ント底止スル所ヲ知ラス醫療機關トシテ稍見ルヘキモノハ京城其ノ他一小部地方ニ於テ內地人醫師及外國宣教師醫師ノ醫療ニ從事スル者アルニ過キサリキ

醫療施設 是ニ於テ保護政治ノ當初統監ハ醫療衛生狀態ノ改善ヲ以テ急務ノ一ナリト爲シ其ノ中樞機關トシテ中央ニ大韓醫院ヲ開設セシメ次テ道慈惠醫院設置ノ端ヲ啓キ且起業公債ノ一部ヲ割キテ主要都市ニ上水道ノ敷設ニ著手セシメタリ本府設置後亦深ク此ノ點ニ留意シ先ツ醫療機關ノ擴張ニ努メ漸次京城ニ於ケル總督府醫院(舊大韓醫院)ノ規模設備ヲ擴充スルト共ニ各道ニ慈惠醫院ノ設置ヲ完成シテ博ク一般診察及窮民救療ヲ行ヒ更ニ併合ノ際下賜セラレタル臨時恩賜金ヲ以テ僻陋地ニ慈惠醫院ヲ増設スルト共ニ各道ニ互リテ巡廻診療ヲ開始シ全羅南道小鹿島ニ癩患者ノ療養所タル慈惠醫院ヲ新設シ警察醫及公醫ノ配置ト相俟テ窮民救療施設ノ普遍充實

ヲ圖リ更ニ進ミテハ朝鮮人ノ多數移住シ醫療機關ノ最モ缺乏セル國境對岸地方ニ對シテ或ハ巡回診療ヲ開始シ或ハ慈惠醫院ヲ新設シ或ハ囑託醫ヲ配置シ域外ノ移住民ヲシテ新政ノ惠澤ニ當ハシメタリ然ルニ大正十三年度ニ於ケル政府ノ行政及財政整理ニ際シ總督府醫院及全羅南道小鹿島慈惠醫院ヲ除クノ外從來ノ道慈惠醫院ハ大正十四年度ヨリ道立醫院トシテ全部各道地方費ノ經營ニ移管シ從來使用ノ土地建物物品等ハ全部地方費ニ讓與スルト共ニ朝鮮醫院及濟生院特別會計ニ屬シタル維持資金約四百萬圓ヲ各道ニ分讓シ夫ヨリ生スル利子及院收入國庫補助ヲ以テ經營スルコトナレリ

**衛生施設** 本府ハ又保健衛生改善ノ急務ナルヲ認メ先ツ飲料水ノ改良方法トシテ京城水道ノ買收擴張仁川平壤鎮南浦各水道ノ敷設ヲ完成シ釜山木浦群山元山其ノ他市街地十餘箇所ニ對シ工費ノ半額以上ヲ補助シテ水道敷設ヲ助成シ又各道ニ補助シテ共同井戸ノ掘鑿ヲ獎勵シ傳染病及獸疫ノ豫防ニ付テハ每年多額ノ國費ヲ支出シテ機宜ノ措置ヲ講シ朝鮮ニ於テ天然痘ノ流行年々猖獗ヲ極メシニ鑑ミ特ニ種痘ヲ厲行シテ著シク其ノ病勢ヲ局限シ除穢事業其ノ他一般保健衛生ノ取締ニ付テモ亦常ニ之ヲ厲行シ諸般施設ノ進捗ト共ニ稍衛生狀態ノ面目ヲ改ムルコトヲ得タリ

**衛生行政** 法制トシテハ從來見ルヘキモノナカリシカ本府設置ノ後民度風俗及事情ノ緩急等ヲ斟酌シ漸ヲ逐フテ之ヲ整備スルノ方針ヲ採リ醫師齒科醫師其ノ他療屬ニ關スル法令私立病院飲食物竝飲食物用器具藥品及藥品營業ノ取締阿片モルヒネ屠場屠畜墓地火葬場及埋火葬竝傳染

病豫防・肺結核・地方病・獸疫・豫防・清潔方法・消毒方法・檢疫其ノ他公衆衛生ニ關スル各般ノ法令ヲ整備實施シ著著效果ヲ擧ケツツアリ

**最近ノ施設** 然レトモ上叙施設ハ未タ以テ十分ナリト謂フヲ得ス殊ニ朝鮮現在ノ衛生狀態ニ鑑ミルトキハ今後尙調査研究ヲ要スル事項極メテ多ク本府設置ノ初ニ於テ適切ナリト思考セル施設モ今日ノ狀勢ヨリ之ヲ觀レハ漸ク其ノ缺陷ヲ感スルモノアルヲ以テ本府ハ益之カ改善ニ意ヲ致シテ文明的政治ノ充實ヲ期スル爲既設醫院ノ増改築・醫療分科ノ増置・看護婦ノ養成及招致等ヲ實施スルト共ニ大正九年以來各道樞要地八箇所ニ醫院ノ新設ヲ了シ向後更ニ必要ナル地點數箇所ニ醫院ノ新設ヲ計畫シ又僻陬地ニ公醫ヲ増配シテ醫療機關ノ完成ヲ期シ以テ益濟生救療ノ實ヲ擧ケムトス又各道ニ衛生技術員ヲ置キ海港地ニ港務醫官及同醫官補ヲ増置シテ保健及防疫ノ事ニ當ラシメ以テ漸次衛生事務ノ根本的刷新ヲ期セムトス

## 一 醫療機關ノ擴張

**梗概** 總督府始政以來京城ニ總督府醫院ヲ各道樞要ナル箇所ニ慈惠醫院ヲ設置シ且疆內各地ニ内地人公醫ヲ配置シテ診療ニ當ラシメ時運ノ進展ニ伴ヒ漸次之ヲ擴張シ現在道慈惠醫院一、道立醫院二十八、公醫二百二十名ヲ算スルニ至レリ

**醫院ノ擴充** 既設總督府醫院及各道慈惠醫院ハ年ト共ニ益其ノ聲價ヲ高メタルモ設備內容共ニ大ニ改善充實ヲ要スヘキ點アルニ鑑ミ曩ニ大正八年度ヨリ同十二年度ニ互リ繼續費二百五十

萬圓ヲ以テ院舎ノ擴張、職員ノ増置及優遇ニ關スル計畫ヲ樹テ之カ實現ニ努メツツアリシモ更ニ救療ノ的確敏速ヲ期シ民心ノ綏撫ニ資セムニハ尙未タ十分ナラサルモノアルヲ以テ更ニ其ノ計畫ヲ擴張シ大正九年度ニ於テ前記繼續費ニ四百五十九萬餘圓ヲ追加シ年限ヲ同十四年度迄ニ延長シテ總督府醫院院舎ノ増改築ヲ爲シ分科ノ完成ヲ遂ケ同時ニ之ニ要スル醫員ノ増置優遇ヲ圖リ更ニ慈惠醫院十三箇所ヲ増設シテ救療機關ノ普及ヲ期シタルカ最近政府ノ財政緊縮方針ニ基キ醫院新營費ヲ約三十萬圓削減シ本擴張計畫ノ完成ヲ同十七年度迄繰延中偶關東地方震災ノ爲事業公債打切ノ結果該擴張計畫ハ一時中止スルコトナリ前記ノ如ク大正十四年度ヨリ道地方費ノ經營ニ移營セラレタルモ曩ニ豫定シタル醫院ノ新設ニ對シテハ相當國庫補助ヲ與ヘ之カ完成ヲ期セムトス

**公醫等ノ増置** 從來各道ニハ衛生技術員ノ配置ナク爲ニ各地ニ於ケル傳染病及地方病病源ノ檢索豫防ニ關シ遺憾尠カラサリシヲ以テ大正九年度ニ於テ各道ニ技師十三名、技手二十六名ノ増員ヲ行ヒ衛生施設上遺漏ナカラシムコトヲ期スルト共ニ別ニ公醫三十名ヲ増員シテ僻陬地方ニ於ケル醫療ノ普及ヲ圖レリ尙海港ノ檢疫ニ關シテハ從來釜山、仁川及元山ノ三港ニ道港務醫官及醫官補ヲ置キタリト雖惡疫ノ侵入ニ際シテハ其ノ他ノ海港亦危險尠カラサルヲ以テ更ニ前記三港並群山、木浦、鎮南浦及清津ニ要員ヲ増加又ハ配置シ以テ海港檢疫ノ完備ヲ圖レリ

## 二 衛生試驗及細菌檢査



### 衛生試驗

ハ飲食物及飲食用器具其ノ外藥品等衛生材料ノ改善並取締上必須ノ手段ナルカ故ニ當初警務總監部ニ試驗機關ヲ置キ次テ中央試驗所ニ衛生試驗部ヲ設ケ更ニ大正二年以來必要ニ應シテ逐次各道ニ衛生検査所ヲ附設シ大正十年ニ於テ之カ設置ヲ了セリ

### 試驗件數

警務機關ニ於ケル大正十四年ノ衛生試驗件數ハ總數五萬六千八百九十件、内適四萬六千六百六十四件、同否九千九百五十件ニシテ、否中ノ主ナルモノハ藥品賣藥ノ五千五百三十八件、飲料水ノ三千四十一件、酒類ノ二百十二件、清涼飲料水及氷雪ノ七百十四件、飲食用器具ノ二百一件、雜類百九十八件等ナリ仍テ將來益試驗ヲ厲行シテ衛生上ノ危害豫防ニ努メムトス

### 細菌検査

朝鮮ニ於ケル傳染病ハ四季殆ト絶ユルコトナキ狀況ナルニ拘ラス從來各道ニハ細菌検査室ノ設置ナク防疫上至大ノ缺陷タリシカ大正九年ニ於ケルコレラ豫防ノ爲各道ニ之カ設置ヲ見ルニ至レリ而シテ傳染病豫防液、向血清、流行性感胃豫防液及狂犬病豫防劑ハ本府細菌検査室ニ於テ製造シ有料又ハ無料ヲ以テ各地ニ之ヲ配給シ其ノ需要年年増加シツツアリ

## 三 阿片取締ノ厲行

### 取締ノ厲行

由來朝鮮ニ於テハ諸方面ニ阿片煙吸食ノ弊習アリ陸接國境地方ニ於テ其ノ流毒最モ甚シク爲ニ阿片癮ニ陥レル者尠カラス韓國政府ハ明治三十八年公布ノ刑法大全中ニ阿片煙及吸煙器具ノ輸入製造販賣ヲ禁シ其ノ後統監府ハ屢韓國政府ニ對シテ取締ノ厲行ヲ促スト同時ニ内地人藥種商ニ對シテモ阿片販賣ノ取締ヲ厲行シ日韓併合ノ後本府ハ明治四十五年三月朝鮮

刑事令ヲ公布シ朝鮮ニモ刑法ヲ適用シテ阿片煙ニ關スル制裁ヲ嚴ニシ懲者ニ對シテハ漸禁主義ヲ採リ且救療ノ方法ヲ講シタリ其ノ後漸ク惡習感染者ヲ減シタルヲ以テ大正三年九月總督府訓令ヲ以テ警務其ノ他ノ官憲ニ之カ取締方ヲ訓達シ爾來絕對禁止ノ方針ヲ採ルト同時ニ從前ノ實驗ニ徴シ極力懲者ヲ招集シテ半強制的ニ救治ヲ加ヘ以テ弊習ヲ一掃セムコトヲ期シタリ斯クテ稍癒者救治ノ效果ヲ收メ阿片煙吸食ノ弊風著シク減退シタリト雖因襲ノ久シキ未タ全然根絶セリト謂フヲ得ス殊ニ其ノ原料タル阿片ハ多ク支那地方ヨリ密輸入セラレ朝鮮内ニ於テモ亦平安北道及咸鏡北道等國境附近ニ阿片煙製造ノ爲罌粟ノ密栽培ヲ企ツル者アリ歐洲戰時中藥品類ノ暴騰ニ伴ヒ栽培者頓ニ激増シ之ニ伴フ犯罪亦隨テ累加シタルカ平和克復後藥品價格ノ低落ニ伴ヒ栽培者及犯罪者亦減少セリ

**取締令ノ公布** 罌粟栽培ノ取締ニ關シテハ從來其ノ栽培者アル各道ニ於テ夫夫規程ヲ設ケ其ノ自由耕作ヲ禁止セリト雖規定區區ニ互リ取締ノ徹底ヲ期スルヲ得ス加之阿片ノ製造受授等ニ關シテモ根本的取締ヲ加フルノ必要アリシヲ以テ大正八年六月朝鮮阿片取締令及同令施行規則ヲ發布シ醫藥用ノ爲阿片製造ノ許可ヲ受ケタル者ノ外罌粟ノ栽培ヲ爲スコトヲ嚴禁シ其ノ栽培區域ヲ限定シ製造シタル阿片ハ毎年總テ政府ニ納付セシメ其ノ自由販賣ヲ禁止スル等極メテ精細嚴密ナル取締規定ヲ設クルト共ニ政府ニ收納シタル阿片ハ一定ノ標準ニ依リ之ヲ賠償シ更ニ之ヲ特定ノ製藥業者ニ拂下クルコトトセリ

**罌粟ノ栽培** 二付テハ醫藥用阿片拂底ノ現狀ヲ考察シ其ノ需給關係ヲ標準トシテ一箇年約一

千五百町歩ヲ限リ栽培ヲ許可スルノ方針ヲ採リタルモ當初平安北道及咸鏡南北道等ノ國境地方ヲ避ケ阿片製造ニ經驗乏シキ南鮮地方ヲ指定セシヲ以テ成績不良ノ爲中途耕作ヲ廢止スル者續出シ大正九年ニ於テハ左表ノ如ク栽培面積僅カニ九十四町歩ニ過キス製造量亦著シク減少セシヲ以テ同十年ニ於テハ咸鏡南北道ヲ加ヘ總面積一千九百町歩ヲ指定セリ之カ爲稍耕作面積及阿片製造量ノ増加ヲ見ルニ至リタルモ爾後藥品ノ時價下落ノ爲地味豐饒ナル南鮮地方ニ於テハ對抗作物ニ比シ利益少キ爲殆ト之カ耕作ヲ廢止シ今ヤ僅ニ咸鏡南北道及黃海道等ニ於テ之カ製造ヲ繼續スル狀況ナルヲ以テ阿片收納量ハ漸次減少シテ當初ニ於ケル豫定ノ二三割ニ過キス大正十四年ニ於テハ指定面積一千八百町歩ニ對シ栽培面積二百四十三町餘歩ヲ算セシニ過キス

**阿片製造** 大正八年阿片取締令公布當初ニ在リテハ栽培者尙乳液採取ノ經驗ニ乏シキト天候其他ノ關係トニ因リ良好ナル成績ヲ舉クルコト能ハサリシカ從來阿片製造ノ經驗ヲ有セル咸鏡南北道ヲ指定シ漸次良好ノ成績ヲ收メモルヒネ含量ノ如キモ殆ト一定スルニ至レリ製造量ハ藥品價格ノ低落ニ因リ遞次減少シツツアリ今茲ニ大正八年朝鮮阿片取締令實施後ニ於ケル製造量ヲ掲記スレハ左表ノ如シ

阿片製造成績

年 度	栽培面積	收 納 量	
		總 量	一段歩當收量
大正十四年度	二四三七	一三五六九九	九二六二三

年 度	栽 培 面 積	收 納 量	一 段 步 當 收 量
大 正 十 三 年 度	三 三 七 七	二 二 五 一 八 七	九 四 四 四 八
同 十 二 年 度	三 七 七 四	三 七 一 三 八 二	九 八 四 〇 五
同 十 一 年 度	四 一 六 七	四 八 一 二 七	一 〇 〇 三 一 八
同 十 年 度	四 五 三 七	七 四 五 一 六	一 九 九 九 〇
同 九 年 度	九 四 七	四 一 一 六 〇	四 一 三 三 三
同 八 年 度	二 一 〇 八 三	二 〇 三 九 四 〇	八 七 六 四 〇

**阿片賣下**

阿片ハ世界的相場ニ左右セラレ賣下價格一定シ難キヲ以テ其ノ賠償價格ニ一割ヲ加ヘタル額ヲ以テ最低賣下價格トシ毎年契約者ト賣下價格ヲ協定スルコトトセリ而シテ阿片取縮令ノ公布セラレタル大正八年度ニハ市場ニ於ケルモルヒネノ價格著シク騰貴セルヲ以テ割合高價ニ賣下タルコトヲ得タルモ同九年度ニハモルヒネノ價格下落セシニ因リ最低價格タル賠償金ノ一割増ヲ以テ賣下ヲ爲セリ而シテ大正十年度ヨリ漸次モルヒネノ價格騰貴シタルニ因リ賠償價格ノ五割増ヲ以テ賣下ケ來リシカ大正十四年度ニ至リ製造セシ阿片ハ悉ク之ヲ政府ニ提出セシメ政府ニ於テモルヒネ含量ノ鑑定ヲ爲シタル後指定製藥者ト阿片製造人トノ間ニ於テ自由ニ契約ヲ爲サシムルコトトセシモ現品ハ引渡ヲ爲ス迄政府之ヲ保管スルコトトシ不正使用及不正取引ノ虞無カラシム而シテ右鑑定及保管ニ對シ一定ノ手数料ヲ徵收スルコトトセリ

**モルヒネコカイン及其ノ鹽類ノ取締** 阿片アルカロイド等ノ麻酔劑ニ付テハ大正九年十二

月阿片條約及國際聯盟ノ方針ニ則リテ取締法規ヲ發布シ其ノ輸移出入ニ關シテハ總督ノ許可ヲ受ケシメ正當需要ノ外再輸移出入ヲ爲サシメス又輸移入シタル癡醉劑ニ付テハ周到ナル注意ヲ以テ其ノ濫用及不正取引ノ防遏ニ努メタルモ尙違犯スル者アリシヲ以テ大正十二年ニ於テ右法規ヲ改正シ總テ所轄警察署ニ於テ身分證明又ハ認證ヲ受クルニ非サレハ一切右藥品ノ購入ヲ禁シ且右手續ヲ了シタルモノニ非サレハ所有所持スルコトヲ禁止シ以テ之カ取締ノ徹底ヲ期セリ

**モルヒネ注射ノ取締**　モルヒネ注射ハ當初阿片癮治療ノ目的ヲ以テ民間ニ使用セラレシカ是亦漸次濫用ノ弊習ヲ生シ遂ニ慢性中毒者ヲ出スニ至リタルモ從來何等法令ノ制裁ナカリシヲ以テ明治四十五年七月藥品及藥品營業取締令ヲ實施シ同令ニ依リ其ノ賣買授受ヲ嚴ニ制限シ得ルニ至リ其ノ慢性中毒者ニ對シテハ阿片癮者ト同シク當初漸禁主義ヲ採リ後其ノ漸ク減少スルニ及ヒ絶對禁止ノ方針ヲ採リ中毒者ノ救療ト相俟テ極力制遏ニ努メタル結果未タ的確ニ根絶スルニハ至ラサレトモ弊習ノ著シク減退セルヲ見ルニ至レリ**コカイン注射**ノ惡習モ諸地ニ多少行ハルル形跡アリシニ因リ是亦モルヒネ注射ト共ニ峻嚴ナル取締ヲ爲シツツアリ

## 第七十一節　傳染病及地方病

**總況**　朝鮮ニ於テハ由來衛生狀態不良ニシテ滿洲露領地方ニ接壤セルニモ拘ラスベストノ侵入未タ曾テ之ナカリシハ其ノ誇ルニ足ル所ナリトス然レトモ其ノ他ノ傳染病ニ至リテハ時時流行シ往徃猖獗ヲ極ムルモノアリ就中**コレラ**痘瘡腸窒扶斯赤痢ヲ以テ其ノ最トス人民中今尙迷信

ニ因ハレ衛生思想ノ缺如セル者多ク動モスレハ豫防措置ヲ忌避シ往往之ニ反抗スル者アリ防疫上容易ニ所期ノ目的ヲ達スルヲ得スト雖近時衛生施設及取締ノ進歩ニ伴ヒ大體ニ於テ漸次減退ノ趨勢ニ在リ

**コレラ**　ハ流行ノ歴史頗ル古ク李朝以前ヨリ既ニ幾度カ非常ノ慘害ヲ逞ウセシコトアリ明治二十八年ニハ平安北道ノミニ於テ該病死者六萬以上ヲ、同三十五年ニハ京城ノミニテ死者一萬ヲ出シタリト云フ然レトモ該病毒ハ概ネ域外ヨリノ侵入ニ係リ年ニ依リ著シキ消長アリ殊ニ併合後衛生施設ノ進歩ニ伴ヒ復往時ノ如ク甚シキ流行ヲ見ス大正二、三、四及六、七年ノ如キハ殆ト患者ノ發生ヲ見サリシカ同八、九兩年ニ於テハ東亞方面一般ノ大流行ナリシヲ以テ夙ニ國境線海港等ニ於テ侵入防止策ヲ講シ特ニ巨費ヲ投シテ極力之カ防遏ニ努メタルニモ拘ラス病勢猛烈ヲ極メテ大正八年ニハ患者約一萬七千、死者約一萬一千、同九年ニハ患者約二萬四千、死者約一萬三千ヲ出スニ至レリ然レトモ之ヲ舊時ノ流行ニ比スレハ著シク慘害ヲ局限セルモノト謂フヲ得ヘシ而シテ大正十年ニ於テハ前年該病ノ流行劇甚ヲ極メ又ハ其ノ終熄比較的遅カリシ地方ノ住民中警戒ノ必要アリト認ムル者約一萬二千人ニ對シ年初特ニ糞便検査ヲ施行セシカ幸ニ一名ノ保菌者ヲモ發見セス之ニ依リ朝鮮ノ病毒地ニ非サルコトヲ證明シ得タリ隨テ同年六月頃ヨリ上海及内地諸府縣ニ該病患者發生セシモ朝鮮ニ於テハ海港檢疫並豫防注射ヲ厲行シ且防疫思想ノ普及ヲ圖リタル爲釜山港及方魚津港ニ入港シタル船舶ニ於テ保菌者各一名ヲ檢出シタルノミニシテ未然ニ之ヲ防止スルコトヲ得タリ

大正十一年ニハ七月以來北支南滿及揚子江岸ノ各地ニ該疫猖獗ヲ極メシヲ以テ此等ノ流行地  
方ヨリ來航スル船舶ニ對シ停留檢疫ヲ行ヒ次テ九月初旬性質極メテ猛烈ナル該病毒カ福岡全市  
ヲ襲ヒ忽チニシテ附近ノ諸縣ニ蔓延スルヤ朝鮮ハ此等ノ地方ト最モ密接ナル關係ヲ有シ加フル  
ニ時恰モ漁船ノ往復最モ頻繁ナル季節ニ際シ取締容易ナラサリシヲ以テ常時海港檢疫所ノ外特  
ニ臨時海港檢疫所及船舶監視所ヲ設ケ尙此等沿岸浦港ノ住民中船舶業者及海上勞働者等約六十  
萬人ニ對シ豫防注射ヲ施行シ且衛生講話及活動寫真等ニ依リ衛生思想ノ向上ヲ圖ル等嚴ニ警戒  
ヲ加ヘタルモ不幸ニシテ九月中旬以來平安北道龍川郡及義州郡ニ支那系統ニ屬スル患死者及保  
菌者ヲ出シ尙慶尙南道昌原郡猪島ニ於テ内地系統ニ屬スル保菌者一名ヲ發見シ又内地ニ於テハ  
更ニ太平洋沿岸各府縣ニ傳播シ加之一衣帶水ノ支那安東縣地方ニハ日日多數ノ罹病者續出セル  
ニ付新義州檢疫所ニ於テ旅客及出稼苦力ノ停留檢疫ヲ行ヒ安東驛新義州驛間及新義州驛平壤驛  
間各列車乗客ノ健康狀態ヲ查察シ鴨綠江沿岸ニハ交通者ノ監視所ヲ設置シ且汽車沿道住民中鐵  
道從業者接客營業者同家族其ノ他合計約百萬人ニ對シ豫防注射ヲ施行シ百方防疫ニ努メタル結  
果略其ノ目的ヲ達シ平安北道ニ於テ眞性コレラ患者四十名ヲ出シタルノミニシテ終熄セシムル  
コトヲ得タリ

大正十二年夏季ニ於テモ支那上海ニコレラ流行シ何時病毒ノ侵襲ヲ受クルヤモ料リ難キ狀  
態ニ在リシヲ以テ十二年ニハ八月一日ヲ以テ上海ヲコレラ流行地ト指定シ同地ヨリ來航スル  
船舶ニ對シ停留檢疫ヲ行ヒ一面危險地方住民約三十一萬人ニ對シ豫防注射ヲ實シタリ又十三

年ニハ流行地ノ指定及停留檢疫ヲ施行セサリシト雖其ノ他ノ措置ニ付テハ十二年同様ノ措置ヲ講シ其ノ襲來ヲ阻止スルコトヲ得タリ

大正十四年ニハ七月以降上海ニコレラ發生シ相當流行ヲ呈スルニ至リタルヲ以テ八月十五日告示ヲ發シ同地方ヨリ來航スル船舶ノ停留檢疫ヲ開始スルト共ニ第一次ノ豫防策トシテ西南鮮諸道危險地帯ノ住民十二萬餘人ニ對スルコレラ豫防注射ヲ實施シ引キ續キ警戒中ノトコロ當時内地ニ發生シツツアリシコレラハ我カ慶尙南北兩道沿岸ノ盛漁場ニ殺到セル關門阪神四國地方ノ漁業船舶乗組員タル保菌者ニ依リ病毒ヲ齎シ十月二十日慶尙南道蔚山郡東面ニコレラ患者ノ初發ヲ見タルヲ始トシ次テ慶尙北道ニ傳播スルニ至リタルヲ以テ兩道並隣接全南江原諸道ニ急遽防疫職員ノ大動員ヲ行ヒ特ニ船舶乗組員及附近住民ニ對スル豫防注射及保菌者ノ檢索等ニツキ晝夜兼行ニテ實施シ短時日間ニ於テ十六萬二千七十三名ノ豫防注射並四萬六千七百四十六名ノ保菌檢査ヲ實施シテ急速ニ十一名ノ保菌者ヲ發見シタル等防疫ノ厲行ニ依リ發生以來患者六名共ノ地域二道二郡三面患者實在日數二十七日ニシテ十一月十五日ヲ以テ全ク終熄セシムルコトヲ得タリ

**痘瘡** 痘瘡ハ從來年年四季ヲ通シテ流行シ殆ト地方病タルノ觀ヲ呈シタリ出來一般朝鮮人ノ間ニハ痘瘡ヲ以テ自然ノ命數ナリトスルノ迷信行ハレ寧ロ豫防措置ヲ忌避スルノ傾向アリ舊韓國政府ハ明治二十八年種痘規則ヲ發布シ爾來數次種痘術ノ普及ヲ圖リタレトモ遂ニ實績ノ見ルヘキモノナク併合前後ニ於テモ毎年多數ノ患者ヲ出スノ狀況ニ在リキ仍テ本府始政後ハ警察官



其ノ他ノ擔當員ヲシテ懇ニ迷信ヲ訓誨シテ百方種痘ノ效果ヲ説示セシムルト共ニ痘苗ノ無料配付ヲ行ヒ婦人ニ對シテハ特ニ婦人ノ種痘施術者ヲ置ク等極力種痘ノ普及ニ努メタル結果病勢漸次減退スルノ傾向アリタルモ大正八年ニ於テハ春季ヨリ再ヒ流行ノ兆ヲ呈シテ患者二千餘名ニ上リ同九年ニ於テハ東亞方面ノ一般流行ニ伴ヒ劇性ノ病毒侵入シ極力種痘其ノ他豫防方法ノ厲行ニ努メタルニモ拘ラス遂ニ患者一萬一千五百餘名、死者三千六百餘名ヲ出スニ至レルハ遺憾トスル所ナリ而シテ同十年ニ於テハ病勢多少減退セシモ尙患者八千三百餘名、死者二千五百餘名ヲ出シ同十一年春季ニ於テモ更ニ其ノ流行ヲ見ムトスルノ狀勢ナリシヲ以テ種痘普及宣傳用ノ活動寫眞フィルムヲ作製シ流行各地ヲ巡回映寫シテ之カ豫防ニ對スル民衆ノ覺醒ニ努ムルト共ニ不備ノ點多キ從來ノ種痘ニ關スル規則ヲ廢シテ新ニ朝鮮種痘令ヲ公布シ其ノ他百方防疫ニ努メタル結果前年ニ比シ著シク患者ノ發生ヲ局限スルコトヲ得タリ然レトモ十二、十三兩年ニ於テモ相當患者發生シ病毒絶滅ノ域ニ達セサルモノアルヲ以テ引續キ防疫厲行中ニ在リ

### 腸チフス

腸チフスノ病毒ハ都鄙ヲ通シテ四季ニ互リ濃厚ニ各地ニ浸淫シ其ノ發生數亦年次増加ノ勢ヲ呈シ又何等カ機會ノ乘スヘキモノアルトキハ忽チ爆發的流行ヲ惹起スル等年々甚シキ脅威ヲ蒙リツツアリ就中往年ノ平壤府及大正十四年ノ水害地域諸道ニ流行ヲ來シタルハ其ノ甚シキ例證ニシテ十四年ノ患者數ヲ前年ノ三千二百七十三名ニ比スルトキハ實ニ千七百三十二名ノ増加ヲ示シタルモノニシテ國民保健上大ナル考慮ヲ要スルトコロナリトス腸チフス豫防ニ關シテハ本府製造ニ係ル豫防接種液ヲ各警察署ニ無償交付シ又民衆思想啓發ノ一端トシテ腸チ

フス豫防宣傳活動寫眞フキルムヲ作成シ流行各地ニ巡廻映寫シテ住民ノ覺醒ヲ促ス等極力豫防ニ努メツツアリ

**赤痢** 赤痢病ハ年年各地ニ發生シツツアルヲ以テ患者發見ニ付テハ他ノ傳染病ト等シク常ニ周密ナル檢病的戸口調査ヲ厲行シツツアリト雖容易ニ之カ終熄ヲ期スル能ハス仍テ之カ豫防ノ根本策トシテ清潔方法ヲ厲行シ上水下水ノ改良ヲ圖リ一面豫防液ノ注射ヲ行ヒ專ラ其ノ防遏ニ努メツツアリ

**發疹チフス** 從來發疹チフスハ全鮮ヲ通シ之カ發生稀ナリシモ大正十二年十一月京畿道ノ一部ニ突發シ漸ク流行ノ狀勢ヲ呈セシカト防疫措置宜シキヲ得幸ニシテ一時終熄ノ狀況ニ在リシカ翌十三年一月再ヒ京城府内ニ發生漸次蔓延シ殆ト各道ニ及ヒ同年中患者五百四十名ヲ出シ又十四年中ニ於テモ二百二十五名ヲ出シ尙引繼キ散發ノ傾向ニ在リ

**爾餘ノ傳染病** ニ在リテモ年年各地ニ流行スルコトアルヲ以テ清潔法ノ施行飲食物ノ取締並醫師其ノ他住民ノ患者届出ヲ督勵シ一面檢病的戸口調査ヲ厲行シテ患者ノ早期發見ニ努メ其ノ他豫防注射及細菌檢査ノ施行等極力防疫措置ヲ講シツツアリ今最近九年間ニ於ケル傳染病患者發生數ヲ表示スレハ左ノ如シ

傳染病患者

年次	コレラ	赤痢	腸壁扶斯痘	瘡	發疹	猩紅熱	實里亞布	チフス	流行性胸脊腦膜炎	合計
大正十四年	患者二一	患者二一	患者二一	患者二一	患者二一	患者二一	患者二一	患者二一	患者二一	患者二一
	110	500	699	235	634	513	474	17	975	

同	十三	年	一	一四四	三二七	四九九	五四〇	一三六一	五三三	三〇二	一	七八八〇
同	十二	年	一	二九五	二八九	三七三	七三	一〇〇八	四二〇	三二四	一	九五五
同	十一	年	四〇	一九三	三八〇	三六七	六三	五八五	二六五	四七五	一	一〇八三五
同	十	年	一	九七八	二五二	八三六	七三	七七	三三八	三〇〇	一	一三一五八
同	九	年	二四	二九	二一四〇	二五三	七八	三七	二六四	二二〇	一	二九八〇八
同	八	年	一六	九五	二四九	二四〇	八六	一三七	二七五	六四	一	二五五五九
同	七	年	一	一三四	二七五	三〇〇	一〇八	二五	三三三	一	一	六九一六
同	六	年	一	一〇九七	二四〇	四九	九八	三三	二六六	一	一	五六一七

地方病

朝鮮ニ於ケル主ナル地方病ハ肺チストマ・癩・十二指腸蟲・マラリヤ・再歸熱等ノ諸病ニシテ未タ的確ナル患者數ヲ計上シ得スト雖年年之カ調査ヲ怠ラス肺チストマノ如キハ全鮮ニ互リ局所的ニ患者濃厚ノモノアルヲ看取セラレ本年各道一齊ニ其ノ分布狀況及中間宿主ノ採食狀況ヲ調査セルニ全鮮検査總人員ニ對シ九・四％ノ患者ヲ發見シ其ノ最モ濃厚トセラルル部分ニ在リテハ八〇・〇％ノ患者ヲ見タルニ徴スルモ如何ニ之カ侵襲ノ強大ナルモノアルカラ窺知シ得ヘシ是ニ於テカ府令ヲ以テ主要感染原因タル第二中間宿主(ザリ蟹モクヅ蟹)ノ採取授受ヲ禁止セムコトヲ企圖セリ而シテ一面活動寫眞ヲ以テ之カ理解ト啓發ニ努メムトスル等徹底的豫防撲滅策ヲ講シツツアリ又癩ニ至リテハ大正十四年末現在ニ於テ四千四百五十一人ノ未收容患者ヲ算シ尙幾多未發見患者アルコト想像ニ難カラス而シテ該患者療養所ノ施設トシテハ目下官立小島慈惠醫院ニ二百餘名ヲ收容シ其ノ他外國人ノ經營ニ係ル釜山・大邱・光州ノ各療養所ハ合シテ千三百

餘名ノ收容力アルニ過キサルヲ以テ未收容患者ニシテ此等ノ地ニ來集スルモノ多シ而モ此等ノ患者ハ多クハ無産者ニシテ療養ノ途ナク轉轉各所ヲ浮浪スルノ狀況ニシテ豫防上遺憾トスル所ナリ前記外國人ノ經營スルモノニ對シテハ相當國庫ヨリ補助スル等銳意之カ豫防制遏ニ努メツツアリ其ノ他ノ地方病ニ付テモ宣傳ポスター等ニ依リ專ラ民衆ノ衛生思想ノ向上ヲ圖ルト共ニ極力之カ豫防對策ヲ講シツツアリ

## 第七十二節 獸疫豫防

### 一 獸 疫

**概況** 朝鮮ニ發生スル獸疫中被害最大ナルハ牛疫、牛ノ傳染性胸膜肺炎、流行性鶯口瘡、炭疽、氣腫、痘等ニシテ牛疫及流行性鶯口瘡ハ接壤ノ支那地方ニ常在シ時時國境地方ニ侵入スルコトアリ朝鮮ニ於ケル其ノ發生ハ之ニ因由スルヲ常トス又炭疽及氣腫痘ハ朝鮮内ニ常在シテ毎年各地方ニ散發シ其ノ害毒ヲ流スコト大ナリ仍テ本府ハ夙ニ之カ防疫施設ヲ講シ大正四年更ニ獸疫豫防令ヲ制定施行シ同七年農商務省所管ノ在釜山獸疫血清製造所ヲ本府所管ニ移シ特ニ國境地方ニ對シテハ樞要地點ニ獸醫十六名ヲ配置シ血清貯藏庫十五箇所ヲ設置シ常時之カ取締ニ留意スルト共ニ獸疫ノ早期發見ト之カ豫防制遏ノ敏速トヲ期シツツアルモ其ノ設備未タ十分ナラスシテ今尙其ノ害毒ヲ絶ツニ至ラス仍テ將來益豫防設備ヲ充實シテ些ノ遺憾ナキヲ期セムトス

**牛疫** 朝鮮ニ於ケル獸疫中殊ニ牛疫ノ發生ハ主トシテ鴨綠豆滿兩江對岸支那領ヨリ病毒ノ侵入スルニ因ルモノトス對岸支那領ニ於ケル同獸疫ノ流行ハ四時絶エサルニモ拘ハラヌ北間島在住朝鮮人ノ爲我ニ於テ隨時應急措置ヲ執ルノ外何等防疫施設ノ見ルヘキモノナク漫然病毒ノ散布ニ放任セル狀況ナルノミナラス近年國境地方ニ於ケル彼我ノ交通商取引等益頻繁ヲ加ヘ殊ニ長期ニ亙ル結氷期間ニ在リテハ兩江上到ル處來往ノ便アラサルナク此ノ期間ニ於ケル獸疫ノ侵入防止ハ其ノ困難名狀スヘカラサルモノアリ之カ對策ニ付テハ本府始政以來國境第一線ニ於テ極力豫防措置ヲ爲スト雖未タ絶對防止ノ實ヲ舉クルニ至ラサルヲ遺憾トス今大正七年以降ニ於ケル本疫ノ發生狀況ヲ述ヘムニ大正七年ニハ咸鏡北道ニ十九頭同八年ニハ平安北咸鏡南ノ二道ニ十五頭同九年ニハ平安北咸鏡南ノ二道ニ一千百四十四頭同十年ニハ咸鏡南北平安北江原黃海慶尙南ノ諸道ニ六百八十七頭同十一年ニハ平安北咸鏡北江原黃海慶尙南ノ五道ニ二百八十二頭同十二年ニハ咸鏡北道ニ五十六頭ヲ出シ更ニ同十三年ニハ平安北道ニ七十九頭咸鏡北道ニ九頭及同年十月咸鏡北道清津港ヨリ下ノ關ニ移出スル畜牛十九頭航海中牛疫發生シ釜山ニ於テ全部撲殺シタル事實アリ之ヲ合シテ百九頭ノ發生ヲ見同十四年ニハ平安南道八頭平安北道五十九頭咸鏡南道二百十八頭咸鏡北道百三十五頭計四百二十頭ノ發生ヲ見タリ而シテ本疫ノ豫防措置トシテハ各發生地附近一帶ノ畜牛ニ對シ血清注射ヲ厲行スルト同時ニ生牛ノ交通遮斷ヲ行ヒ民間ニハ自衛團ヲ組織セシメ警務官憲ト協力シテ交通牛ノ監視並病牛ノ早期發見ニ努メシメ病毒蔓延ヲ防止セリ

獸疫豫防ノ爲ニスル獸畜ノ出入往來及屠場獸類化成場ノ使用竝家畜市場開設等ノ停止ニ關スル行政處分ハ事頗ル緊急ヲ要スルモノアルニ拘ラス之カ執行ハ從來總督ノ職權ニ屬シ取締上不便尠カラサリシヲ以テ大正十一年十月獸疫豫防令ヲ改正シ此ノ權限ヲ地方長官ニ移讓シ以テ處分及執行ノ敏活ヲ期スルコトトセリ然レトモ朝鮮ニ於ケル牛疫ハ其ノ病源地タル支那地方ニ於テ病毒撲滅ノ措置ヲ講スルニ非サレハ到底其ノ絶滅ヲ期シ難ク之カ根本的豫防ハ國際的方策ノ樹立ニ俟ツノ外ナカルヘシ

**牛ノ傳染性胸膜肺炎** 大正十二年二月平安北道熙川郡ニ發生セル牛ノ傳染性胸膜肺炎ハ直ニ平安南道ニ傳播シ爾後兩道内ニ流行ヲ持續シ同年末迄ノ間ニ於テ前者ハ發生地域五郡其ノ數二百七十六頭、後者ハ六郡百二十一頭ニ及ヒタルカ寒氣ノ襲來ト共ニ漸次發生増加ノ兆ヲ呈シ同十三年ニ至リテハ右二道ノ外、咸鏡南道ニ蔓延シ平安南道ハ一府七郡ニ互リ百八十八頭、平安北道ハ八郡ニシテ七十一頭、咸鏡南道ハ二郡ニシテ十頭ノ病牛發生シ猶同十四年ニハ平安南道内一府三郡三箇面ニ六頭、平安北道内四郡五箇面ニ七頭、咸鏡南道内二郡四箇面ニ十三頭、計二十六頭ノ發生ヲ見タリ而シテ本疫ノ豫防ニ關シテハ大正十二年二月病性ノ確定ト共ニ總督府令第十一號ヲ改正シテ牛疫豫防ニ關スル規定ヲ牛ノ傳染性胸膜肺炎ニ準用シ之カ防疫ニ努メタルモ本病ノ性質上早期ノ發見頗ル至難ニシテ而モ本疫ハ東亞諸國ニ於ケル空前ノ獸疫ナルヲ以テ未タ近代科學ノ恩惠タル豫防液ノ發見ナク隨テ豫防制遏ノ困難ナル遙ニ牛疫ヲ凌駕スル狀況ニ在リ而シテ本疫ニ對スル細菌學的豫防策ノ研究ニ付テハ大正十三年以來實施中ナルモ未タ其ノ成效ヲ逆睹ス

ルコト能ハサル現況ナルヲ以テ之カ撲滅ニ付テハ一ニ敏速果斷ナル病獸ノ撲殺、牛舎竝汚染物件ノ燒却、牛族交通禁止等ヲ斷行シ且常ニ一般民衆ニ對シ本病豫防ニ對スル理解ヲ促シ官民協力以テ防疫ノ時機ヲ逸セサルコトニ留意努力中ニ在リ

## 二 移出牛檢疫

**檢疫施設ノ改善** 朝鮮ニ於ケル移出牛ノ檢疫ハ明治四十二年韓國政府ニ於テ輸出牛檢疫法ヲ發布シ釜山ニ檢疫所ヲ設置シタルニ始マレリ當時ノ檢疫ハ食用ノ爲内地港灣到著後直ニ屠殺スルモノヲ除クノ外必ス内地朝鮮兩地ニ於テ各九日間ノ繋留檢疫即チ二重檢疫ヲ施行シ當業者ノ不便尠カラサリシヲ以テ大正四年七月本府ハ新ニ移出牛檢疫規則ヲ發布シ釜山及馬山港ヨリ移出スルモノニ限り釜山ニ於テ二十日間ノ繋留檢疫ヲ行ヒ内地トノ二重檢疫ヲ廢止シ大正五年十月同規則ヲ改正シ更ニ元山城津ニ於テ移出牛ノ健康検査ヲ行ヒ敦賀港ヘモ移出シ得ルコトトセシカ朝鮮ヨリ内地ヘ移出スル畜牛ハ累年増加シ釜山檢疫所ニ於ケル繋留牛ノ停滯尠カラサルヲ以テ同所開始以來漸次牛舎ノ増築ヲ爲シ同八年更ニ牛舎三棟ヲ増築シ且之ニ伴フ諸般ノ設備ヲ整へ所要人員ヲ増加シタルモ尙毎月一千頭以上ノ停滯牛アルヲ免レサリシヲ以テ之カ調節ヲ圖ル爲木浦ニ廻送シテ無檢疫ノ儘移出シ得ルコトトセシモ其ノ後農商務省ト交渉ノ上當時一回十八日以上トナリ居リシ釜山ニ於ケル繋留檢疫日數ヲ十二日以上ニ短縮スルノ協定ヲ遂ケ同九年三月此ノ趣旨ニ依リ規定ヲ改正シタリ然ルニ同十年五、六ノ兩月ニ互リ釜山檢疫所ニ於テ檢疫終

了セル移出牛中同地到着後牛疫發生セル實例ニ鑑ミ同年十一月農商務省ヨリノ交渉ニ應シ翌十二月十五日ヨリ釜山繫留檢疫日數ヲ十五日以上ニ改正セルカ其ノ後年年移出牛ノ増加ヲ見到底釜山檢疫所ニ於テノミ收容スル能ハス而モ自由移出ノ危險ヲ考察シ大正十四年十月一日ヨリ更ニ仁川鎮南浦元山城津ニ檢疫所ヲ増設シ檢疫期間ヲ十二日以上二十日以内ニ改メ尙此ノ檢疫ヲ受ケタル畜牛ニ非サレハ移出スルコトヲ得サルコトトシ新檢疫制度ノ確立ヲ見タリ然ルニ是ヨリ先同年八月二十七日元山ヨリ移出セシ百十二頭ハ同月三十日下ノ關入港直ニ福浦獸類檢疫所ニ入所所定ノ檢疫ヲ了ヘ九月十五日全部解放山口縣外數縣ニ輸送セラレタルカ右牛群中十月二十三日以降山口・福岡・廣島ノ各縣下ニ肺疫發生シ斯界ノ大問題ヲ惹起シタル不祥事ニ鑑ミ農林省ハ平安南北咸鏡南北ノ四道ヲ該病毒ノ潜在地ト看做シ十月四日省令第二十七號ヲ發布シ前記四道ヲ發シ又ハ經過シ來レル畜牛ノ移入ヲ停止セリ爲ニ朝鮮ノ移出貿易ニ大恐慌ヲ來タセルヲ以テ之カ解禁ヲ速ナラシムヘク數次農林省ト交渉シ一面防疫會議ヲ開キテ善後策ヲ講シ發生地方竝危險區域ノ交通遮斷、四道界ノ警戒、四道内ノ畜牛ノ一齊檢診、其ノ他アラニル豫防警戒ニ努メタル結果大正十五年二月五日ニ至リ(イ)移入停止區域ヲ平安北道及咸鏡南道中長津郡ノ一部ニ極限セラレ(ロ)平安南道咸鏡南道牛ハ汽車積込前又ハ移出牛檢疫所ニ於テ肺疫補體結合法ヲ行ヒ異狀ナキモノニ限り移出スルコト(ハ)前項ノ牛ハ必ス鎮南浦元山城津ノ移出牛檢疫所ニ於テ各十五日間及内地ニ於テ十日間檢疫ヲ行フコトヲ條件トシテ四道牛移入ノ解禁ヲ見、次イテ三月十七日ニ至リ前記(イ)號平安北道ヲ雲山郡外六郡ニ縮小セララルルニ至レリ



移出頭數、最近數年ノ移出牛頭數ハ左ノ如シ

大正十四年中移出牛頭數表

移出牛頭數累年比較表

累計	仁川		釜山		嶺南浦		元山		城津		木浦其ノ他		年次	繫留検査又ハ健康検査				
	自一月至九月	自十月至十二月	計	自一月至九月	自十月至十二月	計	自一月至九月	自十月至十二月	計	自一月至九月	自十月至十二月	計		釜山	元山	城津	木浦	仁川及嶺南浦其ノ他
	四九五五	二四七二八	三九五〇	五七五四	一九二二	六〇〇	三九、六六三	六、〇三三	二、四九九	八、一一七、八八	大正十三年	三、九、六六三	六、〇三三	二、四九九	八、一一七、八八			
	四九五五	二四七二八	三九五〇	五七五四	一九二二	六〇〇	三、九、六六三	六、〇三三	二、四九九	八、一一七、八八	同十二年	三、三、九四四	二、一九八	一、七四四	三、九二	八、五、六六		
	五三二	六、五七					三、一、三九一	二、二二七	五、四六	五、五五九	同十一年	三、一、三九一	二、二二七	五、四六	五、五五九			
	五三二	六、五七					三、四、九一五	一、四八三	五、七九	五、九二二	同十年	三、四、九一五	一、四八三	五、七九	五、九二二			
	五三二	六、五七					三、五、八二三	一、五四五	一、七七八	六、一七三	同九年	三、五、八二三	一、五四五	一、七七八	六、一七三	一、〇、〇七七		
	五三二	六、五七					二、六、四七五	一、二九二	一、五二九	一、〇、六六六	同八年	二、六、四七五	一、二九二	一、五二九	一、〇、六六六	一、七、一四		
	五三二	六、五七					三、二、二二六	五七〇	二、三六一	四、二二	同七年	三、二、二二六	五七〇	二、三六一	四、二二	六、二七		
	四八、八三	同	六〇〇	四八、八三	同	六〇〇	四八、八三	同	六〇〇	四八、八三	同七年	四八、八三	同	六〇〇	四八、八三			

備考 大正十一年ノ釜山移出牛頭數ノ前年ニ比シ減少セシハ五月中釜山移出牛検査所内ニ牛疫發生シタルニ因ル自由移出牛ハ内地到着港ニ於テ検査ヲ受クルモノトス

三 屠場及屠畜

概況 朝鮮ニ於テハ慣習上慶典弔儀等ニハ獸肉ヲ必要品トシ又各階級ヲ通シテ獸肉ヲ嗜好ス之カ爲各地共ニ牛豚其ノ他家畜家禽ノ飼育盛ニシテ屠畜頭數モ亦隨テ多シ大正十四年末現在ノ屠場數ハ一千三百六十一箇所ニシテ前年末ニ比シテ十九箇所ヲ増シタリ又同年中ノ屠畜總頭數ハ四十五萬六千三百八十五頭ヲ算シ前年ヨリ低減スルコト五萬三千七十一頭ナリ而シテ屠畜中

最多數ナルハ畜牛ニシテ其ノ數二十八萬三千八百七十七頭之ヲ前年ニ比スレハ三萬二千七百二十七頭ヲ減シタリ之ニ亞クハ豚ノ十七萬二千八十八頭ニシテ前年ヨリ低減スルコト二萬四百二十五頭ニ及ヘリ尙屠場ノ取締ニ關シテハ從來規定區區ニ互レルヲ以テ大正八年十一月屠場規則ヲ發布シ成規上舊來ノ慣習ヲ尊重シ屠畜上ノ不便ヲ除去スルト共ニ之カ取締ノ統一ヲ圖リタリ府ノ所在地ニ於ケル公設屠場ハ其ノ構造設備等稍見ルヘキモノアリト雖近時都市ノ發展ニ伴ヒ漸ク狹隘ヲ感シ加フルニ衛生的設備ヲ刷新スルノ必要アルヲ以テ漸次之カ新築ヲ行ヒツツアリ而シテ其ノ他ノ地方ニ於テハ屠場ノ規模極メテ小ナルモノ多ク公衆衛生上遺憾ノ點ナキニ非サルヲ以テ從來一般ニ屠場ノ公設ヲ獎勵シ個人經營ノモノハ努メテ衛生組合學校組合等ノ經營ニ移サシメタルカ大正六年十月面制施行後ハ殆ト面ノ經營ニ移レリ

**屠畜検査**　屠畜検査ニ從事スル獸醫ハ專任者トシテハ衛生技手並屠畜検査員二十五名及道及樞要地ニ配置セル四十名獸醫務囑託ヲシテ獸疫豫防事務ノ傍ラ其ノ任ニ當ラシメツツアルモ其ノ數極メテ尠ク大部分ノ屠場ニ在リテハ主トシテ技術的知識ニ乏シキ警察官ニ於テ検査ヲ實施シツツアリテ公衆衛生上危險ノ虞ナシトセサルヲ以テ漸次改善ノ歩ヲ進メツツアリ又獸肉取締ニ付テハ統一セル規定ナキモ各道令ヲ發布シテ之カ取締ヲ厲行シツツアリ

高 等 法 院 (京 城)

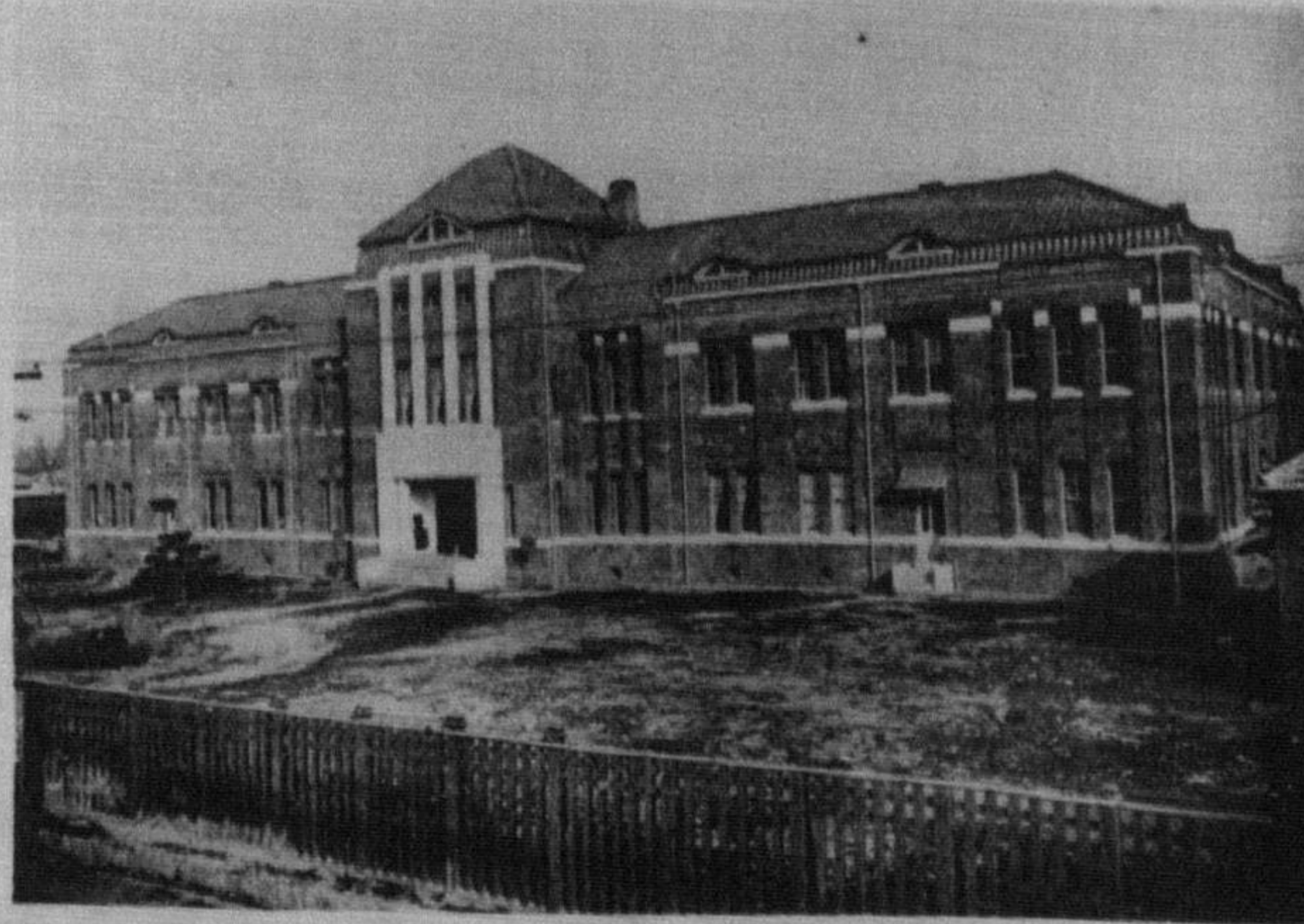

大 邱 覆 審 法 院

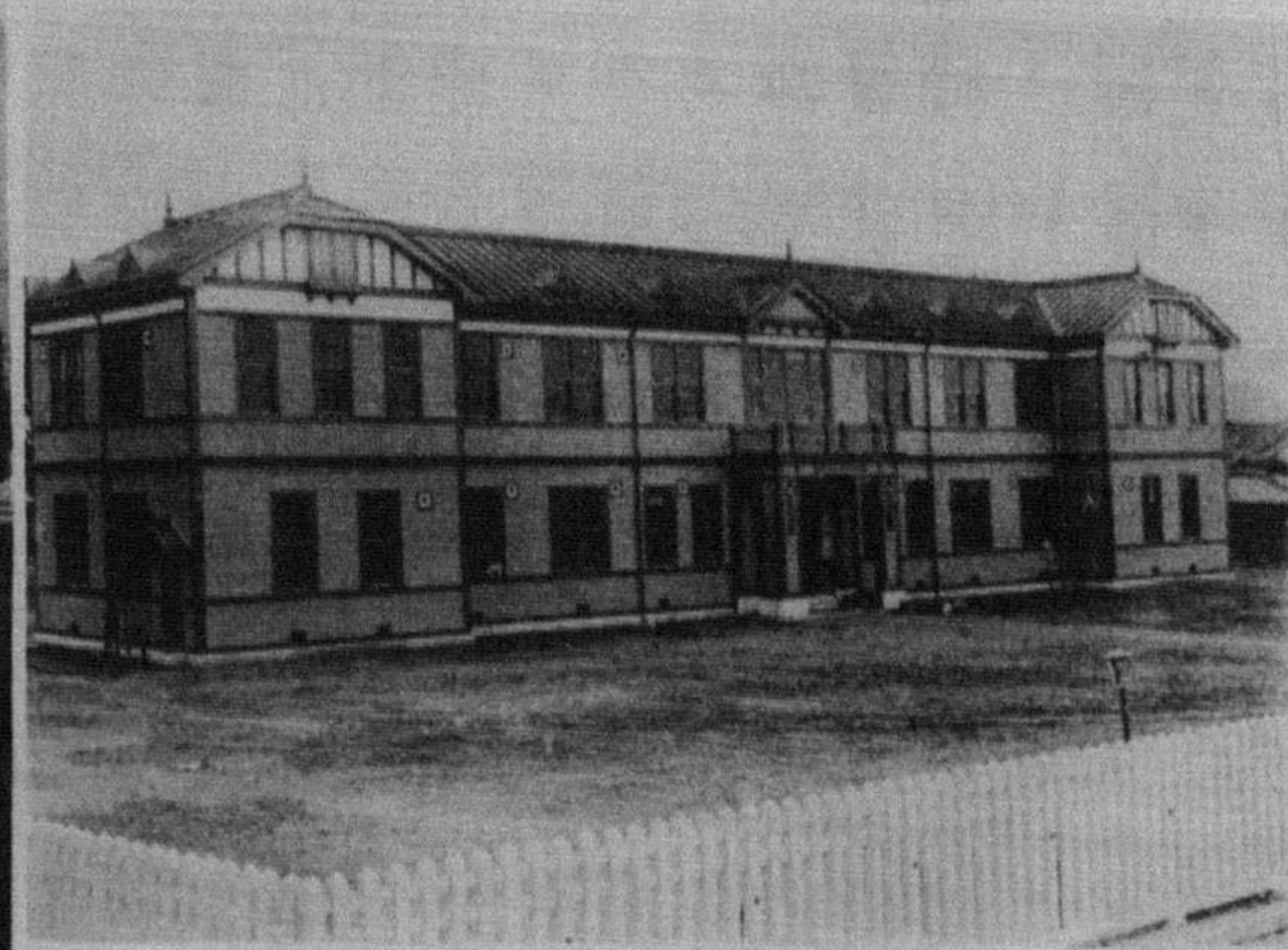

全 州 地 方 法 院

# 第十三章 司法

## 第七十三節 司法制度

### 一 制度ノ確立

**行政司法ノ分離** 朝鮮ニ於ケル司法制度ハ保護政治時代ノ施設ニ改善ノ端ヲ啓キ次テ司法事務委託及日韓併合ニ伴フ前後二回ノ變革ヲ經テ現時ノ法院制度トナレリ即チ明治三十九年統監ハ司法制度ノ確立ヲ以テ積弊ヲ拯濟スル最先ノ急務ト爲シ韓國法部ニ内地人ノ參與官一人、主要ナル裁判所ニ内地人ノ法務補佐官又ハ法務補佐官補各一人ヲ傭聘セシメテ司法事務ノ指導誘掖ニ膺ラシメタリ然ルニ當時韓國ニ於テハ行政司法ノ混淆甚タシク司法機關ハ初審裁判所タル漢城裁判所及終審裁判所タル平理院ノ外何レモ地方廳ニ併置セラレ裁判官ハ概ネ地方官之ヲ兼ねテ賄賂請託公行シ法權濫用セラレ裁判事務ノ紊亂名狀スヘカラサルモノアリ指導誘掖ノ間接手段ヲ以テシテハ容易ニ制度革新ノ實ヲ擧クヘキニ非サリシカ故ニ統監ハ同四十年七月締結ノ日韓協約ニ依リ司法事務ヲ全然行政事務ヨリ分離セシメ同四十一年八月範ヲ内地ノ制度ニ採リ大審院控訴院地方裁判所區裁判所ノ名稱ヲ襲用シテ三審制四階級ノ裁判所ヲ開設シ之ニ檢事局ヲ附設シテ内地人ヲ主要ナル判事檢事書記ニ任命セシメタリ

**治外法權ノ撤去** 然レトモ更ニ進ミテ内鮮外人一般ノ生命財產ノ保障ヲ確實ナラシムムニハ

益司法制度ノ整備ヲ圖ルノ要アリ然ルニ韓國ノ憲政狀態ハ到底所期ノ目的ヲ達成シ得ヘキニ非  
 サリシヲ以テ韓國政府ハ同四十二年七月司法及監獄ノ事務ヲ舉ケテ之ヲ帝國政府ニ委託セリ仍  
 テ帝國政府ハ同年十一月一日統監府裁判所令ヲ制定施行シテ大審院ヲ高等法院ト改稱スルノ外  
 總テ同一制度ノ裁判所ヲ開設シ越エテ同四十三年十月一日朝鮮總督府裁判所令ヲ制定施行シ從  
 前ノ制ヲ踏襲セリ而シテ日韓併合ノ結果從來諸外國カ韓國ニ對シテ有セシ治外法權撤去セラレ  
 茲ニ始メテ内地人朝鮮人外國人ノ別ナク一齊ニ帝國ノ司法權ニ服シ完全ニ裁判機關ノ統一ヲ見  
 ルニ至レリ

**三審三級制** 然ルニ當時裁判所ノ編制ハ最高裁判所ノ下ニ三種ノ裁判所ヲ置キ裁判所ノ種類  
 多キニ過キ其ノ權限亦相錯綜シ百般事務ノ簡捷ヲ特ニ必要トスル朝鮮ノ事情ニ適應セサル嫌ア  
 リシヲ以テ明治四十五年其ノ組織ヲ地方法院覆審法院及高等法院ノ三審三階級制ニ改メ必要ニ  
 應シテ地方法院ノ事務ノ一部ヲ取扱ハシムル爲地方法院ノ支廳ヲ設置シ次テ大正三年朝鮮不動  
 產登記令ノ施行ニ伴ヒ地方法院出張所ヲ設置シ專ラ登記及公證事務ヲ取扱ハシメ以テ現時ニ至  
 レリ

**權限** 本三審三級制ニ在リテハ從來地方法院ハ民事刑事ニ付第一審ノ裁判竝非訟事件ニ關ス  
 ル事務覆審法院ハ地方法院ノ裁判ニ對スル控訴及抗告高等法院ハ覆審法院ノ裁判ニ對スル上告  
 及抗告ニ付裁判ヲ行ヒ且内地現行ノ裁判所構成法ニ定メタル大審院ノ特別權限ニ屬スル職務ヲ  
 執行スルノ制度ナリシカ刑事訴訟法ノ改正ニ伴ヒ大正十一年十二月朝鮮總督府裁判所令ヲ改正

シテ高等法院ノ權限ヲ擴張シ地方法院ノ裁判ニ對スル上告及上告棄却ノ決定ニ對スル抗告ヲモ同院ノ判斷ニ屬セシムルコトト爲シ同十三年一月一日ヨリ之カ實施ヲ見ルニ至レリ而シテ地方法院又ハ其ノ支廳ハ判事單獨ニテ裁判ヲ爲スヲ原則トスルモ訴訟物件ノ價格千圓ヲ超過スル民事事件、人事ニ關スル訴訟事件、其ノ他特定ノ事件(大正十一年朝鮮總督府裁判所令ノ改正ニ依リ其ノ範圍ヲ擴張セラレ)ニ付テハ三人ノ判事、覆審法院ハ三人ノ判事、高等法院ハ五人ノ判事ヲ以テ組織シタル部ニ於テ合議裁判ヲ爲シ地方法院出張所ハ專ラ登記及公證事件ヲ取扱フノ制度ナリ

從來朝鮮人タル判事、檢事ノ權限ハ民事ニ在リテハ原被告共ニ朝鮮人タル事件、刑事ニ在リテハ被告人ノ朝鮮人タル事件ニ限ラレタルモ時代ノ推移ニ依リ既ニ其ノ差別ヲ存置スルノ必要ナキニ至リタルヲ以テ大正九年三月朝鮮總督府裁判所令ニ改正ヲ加ヘ内地人タル判事、檢事ト朝鮮人タル判事、檢事トノ間ニ存シタル裁判所權限ノ差異ヲ撤去シタリ

### 裁判機關

輓近文化ノ著シキ發達ニ伴ヒ各法院ヲ通シ逐年民刑事事件ノ激增ヲ見ルニ至リ曩

ニ樞要ナル既設支廳ヲ昇格シテ地方法院ト爲スノ緊要ナルヲ認メ夫夫企畫スル所アリシカ愈大正十一年度ニ於テ新義州、全州兩支廳ノ昇格成リ同年七月一日ヨリ其ノ事務ヲ開始シ稍裁判機關ノ整備ヲ告クルニ至リタルモ累年激增セル司法事務ノ處理ニ付テハ未タ以テ施設ノ十全ヲ期シタルモノト謂フヘカラス是ヲ以テ其ノ地理的關係ニ於テ最重要ノ位置ヲ占ムル咸鏡北道清津支廳ヲ同十二年度ニ於テ地方法院ニ昇格セシメタリ

大正十三年度ニ於ケル朝鮮ノ裁判所ハ高等法院一(京城)覆審法院三(京城、平壤、大邱)地方法院十一

(京城・公州・咸興・清津・平壤・新義州・海州・大邱・釜山・光州・全州)ニシテ其ノ他ノ地方ニハ五十二個所ノ支廳及百六十一個所ノ出張所ヲ設置シテ夫夫所管事務ヲ取扱ハシメ而シテ裁判所ノ定員ハ判事二百五人、檢事八十三人、書記長四人、通譯官四人、書記通譯生七百三十三人ナリシカ其ノ負擔過重ニシテ尙不足ヲ感セラレタル折柄偶同年度行政整理ノ影響亦司法機關ニ波及シ支廳六個所ヲ撤廢シテ其ノ地ニ出張所ヲ設ケ定員ニ於テ判事二十二人、檢事八人、書記通譯生五十七人ノ減少ヲ見民衆ヲシテ甚シキ不便ヲ感セシムルノミナラス職員ノ負擔更ニ一層過重ヲ來スニ至リタルハ洵ニ遺憾トスル所ナリ

**身分ノ保障** 判事ノ身分ニ關シテハ從來何等特別ノ保障ナク一般文官ト同一ノ待遇ヲ與ヘタリシカ明治四十四年朝鮮總督府裁判所令ニ改正ヲ加ヘ朝鮮總督府判事ハ禁錮以上ノ刑ニ處セラレ又ハ懲戒ノ處分ニ依ル場合ヲ除クノ外其ノ意ニ反シテ其ノ官ヲ失フコトナキ旨ヲ規定シ以テ終身官タルノ保障ヲ與ヘ加之其ノ懲戒處分ニ關シテハ特ニ判事ヲ以テ組織シタル判事懲戒委員會ノ決議ニ依ルコトトシタリト雖尙同令中總督ニ於テ必要ト認ムルトキハ判事ニ對シ休職ヲ命スルコトヲ得ル旨ノ規定存スルアリテ其ノ保障未タ十分ナリト謂フ能ハサルノ嫌アリタルヲ以テ大正十年八月同令ヲ改正シテ當該法條ヲ削除シ裁判官ヲシテ完全ナル獨立ノ地位ヲ保持セシムルニ至レリ

**定年制** 從來判事ノ在職年齡ハ何等ノ制限ナカリシカ大正十年八月前記改正ニ依リ身分ノ保障ヲ確保スルト同時ニ範ヲ内地ニ採リテ定年ノ制ヲ設ケタリ即チ高等法院長ニ在リテハ年齡六

十三年、其ノ他ノ判事ノ職ニ在ル者ニ在リテハ六十年ニ達シタルトキ當然退職スルモノトシ且高等法院ノ總會ノ決議ニ依リ五年以内ノ期間ヲ定メテ仍在職セシメ得ルノ特例ヲ設ケ之ニ依リテ後進ノ途ヲ開キ有爲ノ士ヲシテ其ノ局ニ當ラシメ以テ司法事務ヲ刷新セムコトヲ期セリ

### 民事争訟調停

上叙ノ如ク第一審裁判機關ハ地方法院本廳及支廳ヲ通シ五十七箇所ヲ算スト

雖其ノ配置未タ洽シト謂フヘカラス小額輕微ノ私權ニ關スル争訟事件ニ付テハ裁判所ヨリ遠隔ノ地ニ在リ又ハ手續ノ煩累ニ堪ヘスシテ其ノ主張スヘキ權利ヲ抛棄スル者尠カラサルヘク之カ伸張防護ヲ全ウセシムルト共ニ一面互讓ノ精神ヲ以テ事案ノ圓滿ナル解決ヲ遂ケシムル爲仲裁ノ形式ニ依リ手續簡略取扱敏速シカモ機關ノ各地ニ遍在スルモノヲシテ其ノ處理ヲ爲サシムルハ洵ニ緊切ナリト謂フヘシ乃チ地方法院又ハ其ノ支廳所在地外ノ警察署長ヲシテ右等事件ノ調停ヲ爲スコトヲ得シムルノ制ヲ定メ明治四十三年以來之ヲ施行シタルカ其ノ成績概ネ良好ニシテ同四十四年新受件數五千百十三件ナリシモ交通至便ヲ致セル大正十四年ニ尙三千五百六十九件ヲ示シ調停成立件數亦明治四十四年ニ二千四百三十七件、大正十四年ニ一千四百八十一件ヲ示セリ

### 公證人

朝鮮ニ於テハ公證人ニ屬スル職務ハ當初專ラ裁判所書記ヲシテ行ハシメ別ニ其ノ機

關ヲ設クルコトナカリシカ司法機關ノ整備ニ伴ヒ之カ特設ノ必要ヲ認メ大正二年朝鮮公證令ヲ公布シ公正證書ノ作成及私署證書ノ認證ニ關シテハ公證人法ニ依ルコトヲ定メ茲ニ公證人制度ノ確立ヲ見ルニ至レリ然レトモ當時京城以外ノ地ニ於テハ其ノ情況未タ專任公證人ノ任命ヲ必



要トスル程度ニ達セサリシカ故朝鮮公證令施行規則ヲ以テ京城地方法院(支廳及出張所ヲ包含セ  
 ス)ヲ除クノ外當分ノ内地地方法院ヲシテ公證人ノ職務ヲ取扱ハシムルコトト定メ地方法院出張所  
 ニ於テハ裁判所ノ書記ヲシテ此ノ事務ヲ取扱ハシムルコトトナシタルモ現情ニ鑑ミルトキハ漸  
 次樞要ノ地ニ專任公證人ヲ任命スルノ必要ヲ認メ大正十三年十月一日朝鮮公證令施行規則ヲ改  
 正シ爾來大邱釜山ノ各地ニ專務公證人ヲ任命スルニ至レリ尙本制度ノ利便漸次民衆ノ間ニ周知  
 セラレテ取扱件數年年増加シ大正二年四百四十一件ナリシモノ同十四年ニハ一萬四千五百六十  
 三件(内專任公證人取扱件數一萬三千七百十三件)ヲ示シタリ

### 辯護士試験

朝鮮ニ於ケル辯護士ノ資格ハ辯護士規則ノ定ムル所ニシテ(一)辯護士法ニ依リ辯

護士タルノ資格ヲ有スル者(二)朝鮮人辯護士試験ニ及第シタル者(三)舊韓國舊統監府又ハ本府裁判  
 所ノ判事檢事タリシ者若ハ舊韓國辯護士タリシ者タルコトヲ要シタリト雖右ノ内朝鮮人辯護士  
 試験ハ未タ一回モ施行セララル至ラザリシカ轉近朝鮮ニ於ケル權利思想發達ノ趨向ニ鑑ミ辯護  
 士ノ學識向上ヲ圖ルノ必要ヲ認メ大正十年十二月辯護士規則ヲ改正シ朝鮮辯護士試験ニ及第シ  
 タル者ヲ資格ノ一ニ加ヘ同時ニ朝鮮辯護士試験規則ヲ發布シ遍ク内鮮人中ヨリ適材ヲ簡拔シ以  
 テ人權擁護ノ職責ヲ完ウセシムルコトトナシタリ而シテ同試験ハ同十一年度始メテ之ヲ施行シ  
 受験者百二十三名(内朝鮮人四十四名)中内地人三名、朝鮮人一名、同十二年度ハ受験者百五十二名(内  
 朝鮮人六十六名)中内地人一名、朝鮮人二名、同十三年度ハ受験者百四十一名(内朝鮮人六十四名)中内  
 地人五名、朝鮮人二名、同十四年度ハ受験者百六十八名(内朝鮮人五十四名)中内地人四名、朝鮮人名二

ノ合格者ヲ出シタリ

### 執達吏職務取扱者

朝鮮ニ於テハ執達吏ニ屬スル職務ハ裁判所書記之ヲ行フヲ原則トシ別ニ

執達吏ナル職制ヲ設ケス但裁判所及檢事局ノ長ハ警察官吏其ノ他適當ト認ムル者ヲシテ執達吏ノ職務ヲ行ハシムルコトヲ得ルモノト爲シ實際上職務取扱者ニ於テ執達吏事務ノ大半ヲ行ヘリ警察官吏ヲシテ執達吏ノ職務ヲ取扱ハシムルハ一時權宜ノ措置ニ出テタルモノニシテ警察官吏ノ此ノ負擔ハ寧ロ輕減ニ努メサルヘカラサル所ナルノミナラス近時非官吏執達吏職務取扱者ノ漸次増加スルニ至レルヲ以テ司法ノ一機關トシテ執達吏ノ制度ヲ創始スルノ必要アルヲ認メ目下之カ調査中ニ屬ス而シテ大正十四年執達吏事務取扱件數新受三十萬七千四百四十九件、中官吏取扱件數一萬八千四百六十五件、非官吏取扱件數二十八萬八千九百八十四件ニシテ官吏取扱者ノ非官吏取扱者ヨリ其ノ員數多キニ拘ラス取扱件數ノ却テ寡少ナルハ此ノ間ノ消息ヲ語ルモノト謂フヘシ

### 司法代書人制度

併合以來民刑其ノ他非訟事件ノ激增ニ伴ヒ人民ヨリ裁判所及檢事局ニ提出

スル書類ハ頗ル多數ニ上リ其ノ書類ハ殆ント總テ代書人ノ作成ニ係ル現狀ナルトコロ其ノ作成ニ付テハ專門的法律知識ヲ要シ且一旦生シタル過誤遺脱等ハ後日回復スヘカラサル損害ヲ當事者ニ與フルノ虞アリ司法代書人ノ業務タルヤ重大ナルヲ以テ一般代書人ト區別シ嚴重ニ指導監督スルノ要アルヲ認メ大正十三年十二月朝鮮司法代書人令ヲ公布シ同十四年五月一日ヨリ之ヲ實施スルコトナレリ

## 二 共通法ノ施行

**制定ノ理由** 内地朝鮮臺灣及關東州ハ各其ノ民度風俗ヲ異ニスルヲ以テ其ノ地域ニ限リ各別ニ立法ヲ爲スコトヲ認容セラレタル結果各地域獨立ノ法域ヲ爲シ一ノ地域ノ法令ハ他ノ地域ニ行ハレス、シカモ相互交渉ノ事項ニ關シ共通聯絡ヲ取ルヘキ通則ノ法規ヲ闕如セルヲ以テ外國ニ對スル交渉關係ニ付テハ法例、國籍法等準據スヘキ法規ノ存スルニモ拘ラス國內關係タル各地域間交渉ノ問題ハ却テ之ヲ解決スルヲ得サル不便ヲ有シタリ仍テ帝國政府ハ大正七年四月此ノ闕陥ヲ補フノ趣旨ニ依リテ共通法ヲ制定シ同年六月ヨリ送入籍ニ關スル第三條ヲ除クノ外之ヲ施行シ次テ第三條ノ規定ハ内地關係官廳ト交渉ヲ重ネテ聯絡ヲ保チタル上同十年六月朝鮮人ト内地人ト婚姻ノ民籍手續ニ關スル府令ヲ發布シ内地ニ於テモ同時ニ法律ヲ以テ戶籍法中ニ改正ヲ加ヘ聯絡法令ノ準備全ク成リタルニ因リ同十年七月一日ヨリ上叙府令及法律ト共ニ其ノ施行ヲ見ルニ至レリ

**施行ノ利益** 共通法ノ施行ハ直接又ハ間接ニ行政上又ハ裁判上幾多ノ便益ヲ與ヘタルノミナラス人民ノ利害便否ニ影響スル所亦尠カラス今二三ノ例ヲ擧ケテ述ヘムニ從來内地臺灣關東州等ノ法令ニ準據シテ設立シタル會社ハ朝鮮ニ於テハ之ヲ朝鮮外會社トシテ取扱ヒ此等ノ會社ト朝鮮内會社トノ合併ハ之ヲ認メス又此會社ノ主タル事務所ヲ朝鮮内ニ移轉スルコトハ之ヲ許サザリシニ共通法ノ施行ニ依リ其ノ合併・移轉ヲ認容スルニ至リシカ如キ又從來内地臺灣關東州ニ

於ケル犯罪ハ行爲者朝鮮ニ在ルモ朝鮮ニ於テハ之ヲ處斷スルコトヲ得サリシニ共通法施行後ハ之ヲ處斷シ得ルニ至リタルカ如キ又ハ從來內鮮人ノ間ニ婚姻ヲ爲ス者アルモ當事者ハ彼此何レノ一方ニテモ一ノ地域ノ家ヲ去リ他ノ地域ノ家ニ入ルコト能ハスシテ婚姻ノ效力ヲ全カラシムルコトヲ得サリシ等不合理ナル法制上ノ闕陥全ク除去セラレタルカ如キ其ノ他朝鮮ト内地臺灣・關東州トノ間ニ一種ノ共通の裁判管轄ヲ認ムルニ至リタルカ如キ是ナリ

### 三 笞刑令ノ廢止

沿革 笞刑ハ朝鮮固有ノ刑ニシテ執行ノ方法ニシテ宜シキヲ得レハ微罪ニ對スル制裁トシテ寧ロ當時ノ民度ニ適合シ短期ノ自由刑又ハ財産刑ニ比シテ其ノ效力多ク且執行ノ方法極メテ簡易ナルヲ以テ明治四十五年刑事法規ノ整理統一ニ際シテモ尙姑ク此ノ制ヲ存續シ新ニ笞刑令ヲ制定シテ從前ノ制度ニ幾多ノ改正ヲ加ヘ適用ノ範圍モ老幼婦女ハ之ヲ除外シ其ノ執行ニ付テモ可及的人道ヲ重ムスルノ趣旨ニ基キ特ニ詳細ナル手續ヲ規定シ朝鮮人ニ限り之ヲ適用シ來レリ廢止ノ理由 然レトモ斯ノ如ク直接肉體ニ苦痛ヲ與フル刑罰制度ハ現代ノ文明思想ニ基ク刑罰ノ性質ト相背馳スルモノアルノミナラス輓近時勢ノ進展著シク爲ニ朝鮮人ノ自覺向上益其ノ歩ヲ進メ民度亦昔日ノ比ニ非ス殊ニ內鮮人間ニ刑罰上ノ差別ヲ存スルカ如キハ新施政ノ趣旨ニ合致セサルモノナルヲ以テ大正九年三月三十一日限り之ヲ廢止シタリ其ノ結果朝鮮人ハ内地人ト全然同一ナル刑罰制度ノ下ニ立ツニ至レリ

#### 四 朝鮮民事令及民籍法ノ改正

**沿革** 明治四十五年三月制定ニ係ル朝鮮民事令ハ民事ニ關シテハ原則トシテ民法ニ依ルコトト定メタルモ朝鮮人ノ能力親族及相續ニ關スル事項ニ付テハ當時ノ民度民情ニ適應セシメムカ爲一ニ慣習ニ依ルヘキコトト爲シタリ然レトモ爾來歲月ノ經過ニ伴ヒ斯ノ如キ規定ヲ以テシテハ漸ク時勢ノ推移ニ順應スルコト能ハサルモノアルニ至レリ又民籍法ハ舊韓國時代ノ制定ニ係リ法文簡約ニシテ詳細ナル手續ニ付規定ヲ缺キ之カ運用上困難ヲ生スルコト少カラス仍テ曩ニ大正十年十一月朝鮮民事令中一部ヲ改正シ朝鮮人ノ能力ニ關シテハ民法ノ規定ニ依ルヘキコトトシ同年十二月一日ヨリ之カ施行ヲ見タルカ次テ這般親族及相續ニ關スル事項ニ付テモ朝鮮民事令ノ規定ヲ改正シ又民籍法ヲ根本的ニ改正シ新戶籍制度ヲ創定シ規定事項中制令ノ規定ヲ必要トスルモノハ朝鮮民事令中ニ規定シ然ラサルモノハ制令ノ委任ニ依リ別ニ朝鮮戶籍令トシテ府令ヲ以テ制定シタリ而シテ此等改正規定ハ大正十一年十二月之カ公布ヲ見同十二年七月一日ヨリ之ヲ施行スルニ至レリ

**親族及相續** 朝鮮民事令中親族相續ニ關スル事項ニ付之カ改正ヲ爲スニ際シテハ從來ノ慣習中其ノ尊卑スヘキハ依然之ヲ尊重スルト同時ニ現時ノ社會制度トシテ其ノ維持不適當トナリタルモノ及新ニ發生シタル事項ニシテ之ヲ律スヘキ慣習ノ存セサル爲新制度ノ樹立ヲ必要トスルモノニ付慎重調査ヲ遂ケ尙内鮮法制ノ統一ナル高所ヨリ内地法ヲ朝鮮人ニ適用スルノ可否如何

ヲモ考察シ遂ニ民法中婚姻年齡、裁判上ノ離婚、私生子認知、一般ノ親族會、相續ノ承認及財産ノ分離ニ關スル規定ヲ朝鮮人ニ適用スルコトトシ尙慣習ニ於テハ婚姻緣組等身分上ノ法律行爲ハ總テ事實ヲ基礎トシ之カ成立及效力ヲ認メ來リシモ其ノ事實ニ付爭アル場合ニ之カ證明ヲ爲スコト甚タ困難ニシテ人ノ重要ナル身分關係ヲ確立スルニ於テ頗ル危懼ヲ感セシムルモノアリ是ヲ以テ分家、絶家再興協議上ノ離婚緣組及協議上ノ離縁等身分上ノ法律行爲ハ單ニ儀式又ハ意思表示ノミヲ以テ足レリトセス之ヲ府尹又ハ面長ニ届出ツルニ因リ始メテ其ノ效力ヲ發生スルモノト定メ又從來朝鮮人ノ外關係者ナキ人事訴訟ニ付テハ親權及人ノ能力ニ關スル手續ヲ除クノ外ハ通常ノ訴訟手續ニ從ヒテ人事訴訟手續法ニ依ラス別ニ當事者ノ處分權主義ヲ排シ裁判所ノ干渉主義ヲ加味スル所アリシカ上記ノ如ク親族ニ關スル事項ニ付多ク民法ノ規定ニ從フコトトナリタル以上ハ總テ人事訴訟手續法ニ規定ノ訴訟ニ付テハ同法ニ依ルヲ相當トスル所ナルヲ以テ今次人事實體法ノ改正ニ伴ヒ人事訴訟手續法ヲ一般ニ適用スルコトト爲シタル外、内地人ト朝鮮人トヲ問ハス人事ニ關スル訴訟ニシテ人事訴訟法ニ規定セサルモノニ付當事者處分權主義ヲ排シ裁判所干渉主義ヲ認ムルコトト爲シタリ、

**新戶籍制度** 新戶籍制度ハ大體ニ於テ範ヲ内地ノ戶籍法ニ取リ戶籍記載事項ノ届出事項等ニ付親族及相續ニ關スル朝鮮特殊ノ實體法規ノ關係ヲ斟酌立案シタルモノニシテ從來ノ民籍法ニ比シ全然其ノ面目ヲ一新シ施行以來未タ三歲ニ滿タサルモ戶籍届出申請方式ノ周知並府尹而長ノ職權手續ト相俟チテ逐年其ノ成果ヲ收メツツアリ而シテ新制度ノ特色中主要ナルモノハ左ノ

如シ

- (一) 戸籍事務ハ從來道知事及郡守又ハ島司之ヲ監督シタルモ戸籍事件ハ人ノ身分ニ關シ其ノ取扱ノ影響スル所重大ニシテ又私法上ノ問題ヲ處理スルコト多キヲ以テ之カ監督ヲ裁判所ノ任務ト爲シタルコト
- (二) 従前戸籍事務ニ關スル經費ハ國家歲計ノ支辨スル所ナリシカ府面ノ負擔トスルト同時ニ之ニ關スル收入ヲ府面ニ移讓シ其ノ財政ニ寄與スル所アラムコトヲ圖リタルコト
- (三) 民籍ハ從來府面ニノミ備フル定メナリシカ之カ減失ノ場合其ノ恢復ヲ容易ニスル爲戸籍ノ副本ヲ裁判所ニ保管スルコトト爲シ併セテ届書類モ戸籍ノ複製ニ付其ノ十全ヲ期スル爲之ヲ裁判所ニ保管スルコトト爲シタルコト
- (四) 府尹又ハ面長カ戸籍記載ノ職權訂正又ハ戸籍ノ職權記載ヲ爲スニ付従前ハ道知事又ハ郡守・島司ノ許可ヲ要件ト爲シ府尹又ハ面長ノ過誤ニ出ツルモノナルトキハ之ヲ必要ナラスト爲シタルモ其ノ職權濫用ニ流ルルノ弊ヲ適當ニ節制スルノ必要アルト同時ニ戸籍事務ノ監督ヲ裁判所ニ移シタルヲ以テ之ト牽聯シテ職權ノ訂正及記載ニ付テハ一律ニ裁判所ノ許可ヲ要スルコトト爲シタルコト
- (五) 從來朝鮮人ト内地人トノ婚姻ニ付テハ大正十年朝鮮總督府令朝鮮人ト内地人トノ婚姻ノ民籍手續ニ關スル件ノ規定ニ依リ内地戸籍法第四十二條ノ二ノ規定ト相俟テテ婚姻當事者ノ入除籍手續ヲ行ヒ來リシカ新制度ニ於テハ獨リ内地ニ限ラス朝鮮ト各地域トノ間ニ於ケル家ノ出入ニ付原因如何ヲ問ハス入除籍ノ手續ヲ爲シ得ルコトト定メタルコト
- (六) 民籍法ニ於テハ原則トシテ届出義務者ヲ戸主ト定メ届出箇所ヲ一様ニ事件本人ノ本籍地又ハ届出義務者ノ所在地ト定メアリシモ新制度ニ於テハ夫夫實體關係ノ特質ニ鑑ミ適實ナル規定ヲ設ケタルコト
- (七) 新戸籍令ニ於テハ戸籍ノ届出ニ依リ身分上ノ法律行為ノ效力ヲ生スルモノアルノミナラス戸籍事件ニ關スル府尹又ハ面長ノ不當處分ニ對スル抗告ノ途ヲ開キ又戸籍事件ニ依リテハ戸籍ノ記載ヲ爲スコトナク届書ヲ受理スルノミニ止マル場合存スルヲ以テ此等ニ關シ其ノ必要ニ應スル爲届書ノ原本又ハ抄本ノ交付及

閱覽ノ請求並届書類ノ受理又ハ不受理ノ證明書ノ交付請求ヲ許シタルコト

(八) 從來民籍法ニ於テハ就籍及戶籍ノ訂正ヲ申請スルニ付別段ノ條件存セザリシモ這ハ其ノ手續ヲ慎重ニ爲スノ要アルヲ以テ裁判所ノ許可ヲ受クルヲ要件ト定メタルコト

(九) 從來府尹又ハ面長ノ民籍事務ニ付爲シタル不當處分ニ對シテハ救濟ノ方法ヲ認メザリシモ新戶籍令ニ於テハ身分上ノ法律行爲ハ戶籍ノ届出ヲ爲スニ因リ其ノ效力ヲ生スルモノトシ又其ノ他ノ戶籍事件ニ付テモ其ノ處分ノ如何ハ利害關係人ニ影響スル所尠カラサルヘキヲ以テ府尹又ハ面長ノ不當處分ニ對シ新ニ抗告ノ途ヲ開キタルコト

(十) 從來戶籍ノ申告懈怠ニ對シテハ料ノ制裁ヲ課シタルモ斯ノ如キ行爲ニ對シ刑罰ヲ以テ極ムハ至當ニ非サルヲ以テ之ヲ過料ニ改メ且從來金額五圓ナリシノ十圓ト改メテ一層届出ノ履行ヲ期シ又從來届出ノ催告ヲ爲シタルモ尙應セサル者及職權ヲ濫用シ職務ヲ懈怠シタル戶籍事務管掌者ニ對スル制裁存セザリシモ催告ノ徹底ヲ期シ戶籍ノ適實ヲ期スルカ爲相當ノ制裁規定ヲ必要トシ此等ノ點ニ付過料ノ罰ヲ規定シタルコト

### 破産法及和議法ノ施行

舊商法破産編及家資分散法ハ民事令ヲ以テ之ヲ朝鮮ニ施行シアリタ

ル處大正十一年四月新ニ制定セラレタル破産法及和議法ノ公布ヲ見ルニ至リ現時朝鮮ニ於ケル社會上經濟上ノ情勢ハ何等内地ト異ルモノアルヲ見サルヲ以テ此等諸法律ハ朝鮮ニモ之ヲ施行スルノ緊切適當ナルヲ認メ上記民事令ノ改正ト共ニ之ヲ採用シ同十二年一月一日ヨリ施行スルニ至リ同十二年破産事件四十二件同十三年三十四件同十四年二十七件ノ新受件數アリタルモ和議ニ關シテハ未タ取扱ヒタルモノナシ

## 五 朝鮮刑事令ノ改正



**沿革** 朝鮮刑事令ハ明治四十五年三月ノ制定ニ係リ其ノ後時世ノ推移ニ伴ヒ數次部分的ノ改正ヲ行ヒ以テ刑政ヲシテ社會民度ニ適合セシムコトヲ期シタリ然ルニ大正十一年五月刑事訴訟法ノ改正ニ伴ヒ之ヲ内容トスル刑事令亦幾多ノ改正修補ヲ加フルノ必要ヲ生シ茲ニ同年十二月制令第十四號ヲ以テ本令ヲ改正公布シ改正刑事訴訟法ノ實施期タル同十三年一月一日ヨリ之ヲ施行ス

**改正ノ理由** 改正刑事訴訟法ハ東西最新ノ學理ト實際トノ經驗トヲ參酌シ又我カ國風ト時勢ノ變遷トヲ考量シテ舊法ヲ根本的ニ改造シ刑事手續ヲシテ昂メテ社會ノ實情ニ適應セシムコトヲ期セリ而シテ其ノ改正ハ之ヲ内容トスル刑事令ニ其ノ效果ヲ及ホシ特ニ除外的規定ヲ設ケサル限リ全部朝鮮ニ適用セラルヘキハ固ヨリナリ然レトモ朝鮮現時ノ民度交通其ノ他一般社會ノ實情ハ内地ト同シカラサルモノアルヲ以テ從來認メタル特例ハ大體ニ於テ今後尙存置スルノ必要アリ是レ此等ノ特例ヲシテ努メテ改正刑事訴訟法制定ノ趣旨ニ副ハシムカ爲茲ニ刑事令ノ改正ヲ圖リタル所以ナリ而シテ改正刑事訴訟法ニ於テ新設シタル被告人ノ當事者タル地位ヲ確保シ被告人及訴訟關係人ノ權利利益ノ擁護道義美風ノ保持ニ關スル規定等ハ總テ之ヲ改正刑事令ニ採川シタル所ニシテ本令實施後ニ於ケル我カ刑事裁判制度ノ效果大ニ見ルヘキモノアルヲ疑ハサルナリ

**附屬法令ノ改正** 朝鮮刑事令ノ改正ニ伴ヒ附屬法令タル司法警察官吏執務規程朝鮮總督府裁判所書記課處務規程刑ノ執行指揮ニ關スル取扱規程朝鮮總督府裁判所及檢事局令狀取扱規程並

朝鮮總督府裁判所及檢事局書類保存規程等ニ幾多改正ノ必要ヲ生シ大正十二年十二月何レモ改正公布セラレ改正刑事令ト共ニ同十三年一月一日ヨリ施行ス

## 六 登記制度

**證明制度** 往時朝鮮ニ於テハ不動産ニ關スル權利ノ設定移轉等ハ一ニ慣習ニ依リ文記又ハ手票ヲ作成交付スルノ外前所有者ノ賣渡證書タルニ過キサル文券ノ引渡ヲ爲スニ依リテ完成スルヲ例トシ其ノ間詐欺行ハレ易ク權利ノ保障甚タ不確實ナルモノアリ仍テ保護政治肇始後不動産證明ノ制度ヲ定メ土地建物ノ賣買贈與交換及典當ニ關スル契約ハ府郡廳ニ備付ノ證明臺帳ニ登録シテ之ヲ證明シ土地建物ノ所有權保存ニ付テモ亦同シク府尹郡守(朝鮮人以外ノ者ニ關スル契約ニ付テハ帝國理事官)ニ於テ證明ヲ爲スノ途ヲ開キタレトモ此ノ證明ハ單ニ當事者間ニ於ケル行爲ノ存在ヲ確保スルニ止マリ第三者ニ對抗ノ力アルコトヲ認ムルモノニ非サルヲ以テ其ノ效力極メテ薄弱ナルヲ免レサ  
リキ

**登記制度ノ確立** 次テ本府始政後明治四十五年三月朝鮮民事令ヲ公布シ民事ニ關スル實體法規ニ在リテハ内地法タル民法商法等ヲ引用シ不動産物權ノ得喪變更ハ登記ニ依リテ之ヲ確保スルコトトシ登記手續ニ付テモ亦朝鮮不動産登記令ヲ制定シテ内地ノ不動産登記法ヲ引用スルコトトシ茲ニ始メテ登記制度ノ確立ヲ見タリト雖當時土地臺帳ノ設備未タ成ラサリシヲ以テ當分ノ内從來ノ證明制度ヲ持續シテ之ニ代フルコトトシ之ト同時ニ從來ノ證明令規ヲ改正シテ新ニ

朝鮮不動産證明令ヲ制定施行シ新舊ノ證明ニ均シク對抗力ヲ有セシメ且新ニ所有權及典當權ノ處分ノ制限ヲ證明事項ト爲シ未證明ノ不動産ニ付テハ總テ保存證明ヲ爲シタル後ニ非サレハ他ノ證明ヲ爲スコトヲ得サラシメ以テ權利ノ保障ヲ確實ニシタリ

### 施行ノ完結

爾來土地調査ハ著著進行シ大正三年五月土地臺帳ノ完成シタル各府各開港場等

二十九市街地ニ對シ不動産登記令ヲ施行シタルヲ始トシ各郡島ニ於テ土地臺帳ノ設備完成スルニ從ヒ前後二十回ニ互リテ逐次其ノ施行地域ヲ指定擴張シ且不動産登記令ノ施行ニ伴ヒ漸次證明事務ヲ撤廢シ大正七年七月一日ヲ以テ朝鮮全土ニ不動産登記制度ノ施行ヲ完了シ裁判所所在地外ニ對シテハ特ニ地方法院出張所百六十七箇所ヲ設置シテ登記事務ヲ取扱ハシメツアリ

### 永代借地ト登記

舊居留地内ニ於ケル永代借地ニ關シテハ併合當時遞ニ地方制度ノ改正ヲ行

フニ便ナラサル事情アリシヲ以テ便宜上當分ノ内居留地制度ヲ存續スルコトトシ各國領事官ニ於テ從前ノ如ク自國人ノ爲夫夫其ノ本國法ニ據リ之カ登記登錄ヲ爲シ來リシカ大正三年四月地方制度改正ノ實施ニ伴ヒ居留地制度ヲ撤廢シ外國人ノ永代借地ニ關スル登記事務ハ夫夫所轄裁判所ニ引繼ヲ受ケタリ(永代借地權ニ關シテハ第十四章第七十八節ニ於テ記述ス)

### 不動産以外ノ登記

不動産以外ニ登記ノ制ヲ設ケタルハ法人夫婦財產契約商業船舶金融組合

等ニシテ會社令(明治四十年制定)朝鮮民事令(明治四十年制定)朝鮮船舶令(大正三年制定)其ノ他何レモ實體法規ノ制定ニ伴隨シテ設ケタルモノナリ

## 七 供託制度ノ改正

**從來ノ制度** 債務ノ辨濟各種ノ保證其ノ他ノ事由ニ因リテ爲ス供託ノ事務ハ從來供託法ノ制度ニ則リ主トシテ金庫ニ於テ之ヲ取扱ヒ尙代用ノ機關トシテ總督ノ指定シタル倉庫營業者其ノ他適當ト認ムル者ヲシテ之ヲ取扱ハシメ來レリ

**改正ノ必要** 然ルニ這般改正ノ會計法ハ金庫制度ヲ排シテ預金制度ヲ採用シ從來ノ金庫ハ大正十年度限り廢止セララルニ至レルヲ以テ供託法モ亦之ニ伴ウテ改正セラレ金錢有價證券ノ供託事務ハ新ニ供託局ナル官廳ヲ設置シテ其ノ取扱ヲ爲サシムルコトトナリタルニ因リ朝鮮ニ於テモ本制度改正ノ必要ヲ生シタリ

**改正ノ制度** 是ヲ以テ内地同様供託局ナル獨立官廳ヲ新設シ從來ノ金庫ニ代リテ金錢有價證券ノ供託事務ヲ取扱ハシムルコトトシ大正十一年四月一日ヨリ地方法院所在地八箇所ニ之ヲ設置シ同年七月一日全州新義州二支廳及同十二年七月一日清津支廳ノ地方法院ニ昇格スルヤ同地ニ亦之ヲ設置シタリ而シテ地方法院支廳所在地ニハ供託局出張所ヲ置キ供託事務ヲ分掌セシメ得ルコトト爲シタルモ未タ其ノ開設セラレタルモノナシ元來金錢有價證券ノ供託事務ハ總テ之ヲ供託局ニ取扱ハシムルヲ本則ト爲セトモ朝鮮現下ノ事情ニ於テハ汎ク邊陲ノ地ニ至ル迄供託局ヲ設置スルコトハ到底其ノ許ササル所ニ屬シ而モ此ノ機關ハ隨所ニ遍在セシメ民衆ノ利便ヲ達セシムルノ必要アルヲ以テ之カ便宜ノ方法トシテ供託局所在地外ニ於テハ常分ノ内總督ノ適

當ト認ムル者ヲシテ金銀有價證券ニ關スル供託事務ヲ取扱ハシムルヲ得ルコトトシ從前金庫ニ代リテ供託事務ヲ取扱フ爲指定セラレタル供託所ヲシテ引續キ其ノ指定ノ效力ヲ存セシムルハ勿論其ノ外金庫廢止セラレテ供託局ノ設置ヲ見サル箇所ニモ夫夫指定ヲ爲シ從來ト其ノ箇數ニ於テ増減ナキヲ圖リタリ然レトモ地方法院支廳所在地ニシテ未タ指定供託所スラ存セサル箇所アリ少クトモ裁判所所在地ニハ之カ設置ヲ必要トスルヲ以テ之カ實現ヲ期スル爲目下指定計畫中ニ在リ

次ニ供託事務ハ其ノ取扱事項法律問題ニ關聯スルモノ多ク而モ其ノ性質所謂非訟事件ニ屬スルヲ以テ之カ監督ハ裁判所系統ノ機關ヲシテ膺ラシムルヲ相當トシ之カ爲供託局ニ於ケル供託事務ノ監督ハ司法行政ノ監督ニ關スル規定ヲ準用スルコトト定メ又供託官吏ノ不當處分ニ對シテハ裁判所ニ抗告ヲ爲シテ其ノ救濟ヲ求ムルノ途ヲ開キ以テ本事務ノ處理ヲ完全ナラシメムコトヲ期シタリ

## 第七十四節 裁判及檢察事務

**裁判事務**　ハ機關ノ確立ト民事刑事ニ關スル實體法及手續法ノ整理統一トニ伴ヒ其ノ内容年ヲ逐ウテ堅實ナル發達ヲ遂ケ司法ノ獨立ト公正トヲ發揮スルニ至リタルカ爲一般民衆ノ生命財產ノ安固ハ茲ニ確保セラレ人民ノ信賴愈深厚トナリタリ

**民事事件**　民事事件ニ在リテハ社會人文ノ益複雜ニ趨クニ隨ヒ權利關係ノ錯綜セルモノ漸ク

多ク一面朝鮮人ノ權利思想著シク向上シ之カ保護ヲ裁判所ニ求ムル者益多キヲ加ヘタリ即チ各審級ニ於ケル民事訴訟事件ハ明治四十三年ニ於テ新受數總計二萬六千餘件ナリシカ大正十四年ニ於テハ六萬五十四件ニ増加シタリ

更ニ第一審訴訟ニ付種類別ニ依リテ増減ノ特ニ著シキモノヲ擧クレハ(一)人事ニ關スル訴訟ハ明治四十四年中ノ新受百九十件ヨリ大正十四年ノ一千四百六十九件ニ年年遞増シタリ主トシテ韓國時代ニ於テ裁判上訴求ヲ認メラレサリシ妻ヨリ夫ニ對スル離婚請求ヲ許スニ至リタル結果ニ外ナラサルヘシ之ニ反シ(二)墳墓ニ關スル訴訟ハ明治四十四年ノ新受八百八十四件ヨリ大正十三年ノ七十二遞減シタリ是レ全ク朝鮮古來ノ風習ナル風水說ニ基ク墳墓ニ對シテ有スル深刻ナル迷信的觀念ノ啓蒙的ニ變化セルヲ語ルモノナルカ如シ而シテ(三)土地ニ關スル訴訟ハ明治四十四年ノ新受四千四百三十件ナリシモノ大正十四年ニハ八千三百三十三件ニシテ増加率比較的顯著ナラサルハ土地調査ニ依リテ所有權確定シ更ニ登記制度ノ確立ニ依リ其ノ權利ヲ確保セラルルニ至リタルノ結果ト謂フヲ得ヘシ然ルニ(四)小作關係事件ハ從來ノ慣習上小作人ハ地主ニ對シ絶對服從シ殆ント訴訟上ニ於テ之カ權利ヲ爭フカ如キコトナカリシカ近時一般社會思想ノ變遷ト内地ニ於ケル小作爭議ノ勃發ニ誘致セラレ大正十四年ノ新受九百二十四件ヲ算スルニ至リ又(五)建物ニ關スル訴訟ハ明治四十四年ノ新受五百二十六件ナリシモノ大正十四年ニ於テハ一千四百五十四件ニ増加シ殊ニ(六)借地・借家事件ハ都市人口ノ増加ニ伴ヒ住宅問題ノ反影其ノ因ヲ爲シ大正十四年ニ於ケル新受九百二十二件ノ計數ヲ示スニ至レリ(七)金錢ニ關スル訴訟ハ明治四十四年

新受二萬五十件ナリシモノ大正十四年ニ於テ三萬五千二百四十六件ニ増加シタリ本件數ハ大正四年迄年年遞増シ之ヲ頂點トシテ爾後次第ニ低下シタルニ大正九年以來趨勢一變シテ漸次急騰ヲ示シタルカ同十四年ニ至リテハ三萬五千件以上ニ達シ同十二年ヨリ約二千件ノ激増ヲ見ル是レ主トシテ財界ノ好況急遽衰頽ニ傾ケルニ基因セルモノナルカ如シ

**檢事捜査事件** 明治四十三年ノ新受總件數ハ一萬四千二百五十件ナリシカ大正十四年ニハ九萬一千二百二十二件ヲ算シ約六倍半ニ増加セリ是レ蓋シ社會組織ノ漸次複雑ニ趨クニ伴ウテ起ル一般的犯罪ノ増加ト警務機關ノ整備ニ伴フ檢擧能率ノ増進トヲ其ノ主因トシ又一面ニ於テハ昔時後難ヲ恐レテ往往被害ヲ隱蔽セシ者モ現時ハ進ミテ當該官憲ニ犯罪ノ申告ヲ爲スニ至レルコト亦其ノ一因タルハ爭フヘカラス

今最近五年間ノ檢事捜査人員ヲ處分別ニ比較スレハ左ノ如シ

年次	求豫審	求公判	略式命令	計	不			起			其ノ他	合計
					罪ヲス	犯罪ノ疑ナシ	嫌疑ナシ	公訴權ナシ	起訴猶豫	中止		
大正十年	一、七三三	二六、一三三	—	二九、八六六	四、九八六	三、三三九	三、三六八	一、四、四六九	七六、七三三	四、六六六	一一三、三九九	
同 十一年	一、三九九	三六、九九八	—	三八、四九七	六、三三三	二九、九八八	三、六八一	一、三、七〇〇	八二、六四四	三、八八一	一一四、八七五	
同 十二年	一、四八三	三三、二二六	—	三四、七〇九	五、四八三	三、六七三	三、七〇九	一、三、〇〇〇	八二、六四四	三、二二六	一一三、六六六	
同 十三年	一、六六六	三三、三三三	—	三五、〇〇〇	四、六六六	三、三三三	三、三三三	一、三、三三三	九六、三三三	四、一三三	一一三、三三三	
同 十四年	一、七三三	三三、三三三	—	三五、〇六六	二、七三三	三、三三三	三、三三三	一、三、三三三	一〇〇、三三三	三、三三三	一一三、三三三	

備考 起訴人員ノ逐年減シタルハ起訴猶豫處分ヲ擴張セル爲ナリ

**刑事事件** 併合當年ノ各審級ニ於ケル新受總件數七千九百二十二件ナリシカ爾後逐年増加シテ大正十四年ニハ二萬八千六百六十七件(略式命令ヲ含ム)ヲ示シ三倍半強ノ多數ヲ見ルニ至レリ其ノ増加原因モ亦前項記載ノ通ニ外ナラス而シテ更ニ第一審判決ノ結果ニ付罪名別ニ比較スルモ各罪共ニ概シテ増加ノ跡アリ今特ニ著シク増減セシモノニ付明治四十四年ト大正十三、十四年トヲ比較スレハ左ノ如シ

第一審判決有罪人員罪名別

年次	森林令違反	賭博	横領	窃盜	詐欺	文書偽造	贓物	傷害	強盜	殺人	略取
大正十四年	八六	二八〇	五四三	三九〇四	一、二七九	二〇三	一一八	一、八八九	五九五	二〇〇	九九
同 十三年	五七四	三、七五五	五六二	三、八五九	一、四七七	二四二	一〇二	一、五九九	五六七	二二一	一〇〇
明治四十四年	八二	一、五四三	三三九	三、九八二	三、三五六	二六三	一一三	四、〇〇〇	二、一八二	二六三	三五四

**犯罪ノ趨勢**

檢察事務上ヨリ一般犯罪ノ趨勢ヲ按スルニ曩日比較的多數ナリシ強盜殺人略取

誘拐等ノ犯罪ハ年ヲ逐ウテ遞減セリ而シテ強盜殺人ノ犯罪ノ減少セルハ警務機關ノ整備ニ伴ヒ社會ノ秩序平靜ニ趨キタルニ職出スヘク又略取誘拐ノ犯罪減少セルハ朝鮮古來ノ陋俗タリシ寡婦奪去ノ弊風漸ク打破セラレタルハ其ノ一因タルカ如シ然レトモ之ニ反シ詐欺横領文書偽造等ノ如キ智能的犯罪ハ漸ク年ト共ニ増加シ且一般ニ犯罪ノ手段益巧妙ヲ加フル傾向アリ次ニ時局犯罪ノ梗概ヲ叙述セムニ大正八年三月騷擾事件發生以來大正十二年迄ニ此ノ種ノ事犯ニ觸レ有



罪判決ノ確定シタル人員ヲ各犯罪時年別ニ示セハ左表ノ如クニシテ

年次	件数	人員	計ヲ百トシタル指数	
			件数	人員
大正十二年	三七	四九	一	五
同 十一年	一〇〇	一五六	三	一五
同 十年	四二九	七〇一	一三	七
同 九年	一〇九六	二四二九	二九	三三
同 八年	二〇四一	七五六〇	五九	六九
計	三、七〇七	一〇、八八〇	一〇〇	一〇〇

該犯罪ハ年ヲ逐ウテ著シク減退シタルノミナラス大正八年中ニハ全鮮ニ亙リテ普遍的ニ頻發シタルモ同九年乃至十二年以後ハ主トシテ露支國境方面ニ發生シタルニ止マリ其ノ他ノ地方ハ事犯僅少ニシテ算スルニ足ラス是レ全ク文化政治ノ普及ト警備機關ノ充實トニ因由スル所ニシテ一般ノ民心平靜ニ復シタルコトヲ證スルニ足レリ然レトモ時局ヲ標榜スル強盜恐喝等ノ犯罪ハ左表ノ如ク

年次	件数	人員	計ヲ百トシタル指数	
			件数	人員
大正十二年	五二	一〇六	一一	一七
同 十一年	六〇	八三	一四	一三

同	同	同			
十	九	八	計	計	計
年	年	年			
一〇四	一五五	六〇	四三三	六二七	一〇〇
一四八	二二二	七八		一〇〇	一〇〇
二四	三六	一四			三
二四	三四				

大正九年及十年ハ同八年ニ比シ著シク増加シ同十一年十二年ハ稍頽勢ニ向ヒタルモ尙大正八年ト殆ト伯仲ノ間ニ在リト雖大正十二年ニ至リ僅ニ五十二件ニ激減シ最近ニ至リ更ニ減少シ數フルニ足ラス此等ハ名ヲ國權回復ニ藉リ衣食ノ資ヲ求メムトスルノ徒輩ニシテ何等政治的根柢ヲ有セサルモノナリト雖民心ノ安定ヲ阻礙スル虞アルヲ以テ百方之カ防遏ニ努メタル結果ニ外ナラス

## 第七十五節 恩 赦

**従前ノ恩赦** 日韓併合後朝鮮ニ於テ恩赦ヲ行ハレタルハ特ニ詔勅ヲ發シ併合當時新附ノ民人ニ惠澤ヲ施サムカ爲大赦ヲ行ハセラレタルヲ嚙矢トス其ノ結果恩典ニ浴シタルハ未決囚二百九十二名、既決囚一千四百十九名、合計一千七百一十一名ナリ次テ大正元年明治天皇ノ大喪ニ際シ恩赦ノ特典ヲ蒙リタル者大赦四十三名、特赦一千四百九十一名、減刑三千二百三十三名、合計四千七百六十七名アリ同三年昭憲皇太后ノ大喪ニ當リテハ一般減刑ヲ行ハセラレ在監者七千六百五十八名、非在監者一千二百十四名、合計八千八百七十二名此ノ恩典ニ浴シタリ又同四年御即位大典ニ當リ

テハ一般減刑ノ恩典ヲ受ケタル者在監者非在監者ヲ合セ總數一萬九十二名ノ外特赦三十八名、特別減刑六十九名、復權九名アリ尙同九年四月李王世子梨本宮方子女王殿下ノ御婚儀ニ當リテ恩赦ノ惠典ニ浴シタル者一般減刑二千五百四十六名、特赦四十四名、特別減刑三十五名、復權八名合計三千六百三十三名ナリ

**最近ノ恩赦** 大正十三年一月二十六日皇太子殿下御婚儀ニ當リ勅令ヲ以テ恩赦ヲ行ハセラレタリ之カ爲一般減刑ノ惠典ニ浴シタルモノ一萬四千八百八十七名ニシテ其ノ内譯左表ノ如シ

減刑人員表

監別	監別				計
	死刑	無期刑	有期刑	計	
在監者	三	一一三	一〇九六六	一一〇八一	
刑ノ執行前ニ保ル者	一	一	六	六	
刑ノ執行猶豫中ニ係ル者	一	一	三〇八七	三〇八九	
刑ノ執行停止中ニ係ル者	一	一	一一七	一二	
監在者	一	一	五七五	五七六	
假出獄中ニ係ル者	一	一	二八〇五	二八〇六	
計	三	一一三	一四七七一	一四八八七	
合計	三	一一三	一四七七一	一四八八七	

**恩赦ノ結果** 斯クテ恩赦ニ依リ釋放セラレタル者ニ對シテハ官憲ニ於テ常ニ極力保護ヲ加ヘ中ニハ歸郷旅費衣服等ヲ給與シ又ハ必要ニ應シ免囚保護會其ノ他ノ慈善團體ト聯絡ヲ取り生業

ヲ指導シテ自活ノ途ヲ立テシメタル者尠カラス隨テ受恩典者ニシテ恩赦後更ニ罪ヲ犯シ處罰セラルルカ如キ者極メテ少數ナリ

上述ノ如ク併合以來朝鮮ニ於テ一般恩赦ヲ行ハレタルコト既ニ六回ニ及ヒ獨リ彼等罪囚カ聖恩ニ感激シテ改過遷善ヲ期セルノミナラス其ノ廣ク民心ニ及ホシタル影響亦甚大ナルモノアリ

## 第七十六節 監 獄

**獄政ノ改善** 往時ノ獄政ハ裁判事務ト共ニ甚シク紊亂シテ司法行政ノ區別ナク獄舎ハ概ネ警察署ノ一隅又ハ之ニ附屬セル建物中ニ設ケラレ其ノ事務ハ警察官ノ兼掌ニ係リ設備亦不完全ヲ極メ罪囚ノ處遇殘酷ナルヲ免レザリシニ因リ保護政治肇始後司法制度ノ獨立ヲ企畫スルニ方リ之カ所管ヲ内部ヨリ法部ニ移シテ監獄及監獄分監ヲ設置シ次テ明治四十二年七月帝國政府ニ於テ司法事務ト共ニ之カ委託ヲ受クルニ及ヒ更ニ改善ノ歩ヲ進メタリ爾來監獄ハ一二ノ特例ヲ除クノ外内地ニ於ケル普通監獄ノ例ニ依リテ其ノ事務ヲ取扱ヒタリシカ本府設置ノ後同四十五年四月朝鮮監獄令及同監獄令施行規則ヲ制定シテ之ヲ朝鮮ノ實情ニ適應セシメ行刑上少ナカラサル便宜ヲ得ルニ至レリ大正十一年以降ニ於テハ答刑令廢止ニ伴フ監獄擴張工事モ大略完成ニ近ツキタルヲ以テ逐次一般事務ノ改良刷新ニ著手シ先ツ統計事務ハ之ヲ中央集查ニ改メ指紋取扱規程ノ改正ヲ行ヒ又銳意官紀ノ振肅能率ノ増進ヲ圖リ服裝規則ヲ制定シ同十二年ニ於テハ更ニ特設監獄ニ勤務スル職員ノ特殊服制ヲ定メ得ルコトトシ特別任用考査規程ニ改正ヲ加ヘ新ニ功

勞記章ヲ制定シ功勞拔群ノ者ヲ表彰スルノ途ヲ講シ給與ニ關スル規定ヲ改ムルト共ニ時代ノ趨勢ニ鑑ミ監獄官制ヲ改メ監獄名稱ヲ刑務所トシ監獄醫ハ之ヲ保健技師又ハ保健技手ト爲シ授業手ハ之ヲ作業技手又ハ作業助手ト爲シ行刑遇囚ノ方面ニ一大刷新ヲ加ヘタル結果現在ニ於テハ往時ノ弊制全ク革マリ殆ト内地ニ於ケル監獄ト其タシキ遜色ナキ程度ニ至レリ

**職員** 典獄以下看守女監取締ノ大正八年度末ニ於ケル定員ハ合計一千七百五十人外ニ醫務及教務ノ囑託五十六人ニシテ本府監獄設置當時ニ比シ九百六十四人ノ増加ナリト雖囚徒ノ増加急劇ニシテ其ノ拘禁人員ニ對スル割合未タ均衡ヲ得サルノミナラス笞刑令廢止ニ伴フ職員ノ必要アルニ因リ大正九年度ニ於テハ新ニ典獄補ヲ置キ典獄以下四百四十三人外ニ囑託員六十二人ヲ増置シ同十年度ニ於テ更ニ監獄通譯生三名ヲ増員シ同十一年度ニ於テハ女受刑者ノ集禁ニ伴フ要員トシテ女監取締十三名看守一名ヲ増加セリ同十二年度ニ於テハ行政整理ノ結果西大門監獄仁川分監鍾路拘置監及太平洞出張所ヲ撤廢シ典獄二名看守長十名看守九十四名ヲ減シ更ニ同十三年十二月行政整理ノ爲本所一箇所支所二箇所ヲ撤廢スルノ已ムナキニ至リ職員ニ付テモ亦典獄補二名看守長十二名通譯生一名保健技師技手三名藥劑師一名教誨師三名教師一名看守及女監取締百九十一名醫務囑託四名教務囑託四名ヲ減シタルヲ以テ一層事務ノ簡捷及之カ改善竝各員能率ノ増進ヲ圖リ萬遺漏ナカラムコトヲ期シツツアリ

### 刑務官吏ノ養成

大正七年新ニ看守教習所ヲ置キ定員外看守ヲ採用シ之ニ適切ナル教習ヲ加ヘ又毎年一回若ハ二回優秀ナル看守ヲ選抜シテ之ニ特殊ノ訓練ヲ施シ或ハ新任看守長等ト共ニ

内地刑務官練習所ニ研學セシメ或ハ看守中事務ノ材幹アリト認ムル者ヲ選抜シテ指紋及統計ノ講習ヲ行ヒ順次之ヲ各刑務所ニ配置シテ事務ノ改良ヲ計リ又保健技師保健技手教誨師中成績優秀ナル者ハ之ヲ内地ニ派シ講習ヲ受ケシメタルニ其ノ成績甚タ顯著ナルモノアリキ大正十二年ニ於テハ更ニ朝鮮人看守ノ特別教習各係主任ノ召集ヲ行ヒ改善進歩セル各般ノ施設ヲ解説教示シ以テ刑務ノ刷新ヲ期シタルカ此等ハ成績極メテ良好ナリシヲ以テ引續キ看守ノ特別教習ヲ行ヒ尙看守長看守ヲ内地刑務官練習所へ研學セシメ保健技師保健技手中二十名ヲ京城ニ召集シ行刑醫學講習會ヲ開催シ又内地醫學講習會ニ出席セシメ尙教誨師ヲシテ内地刑務教誨練習所ニ研學セシムル等極力官吏ノ教養ニ意ヲ用キ何レモ豫期ノ效果ヲ收メツツアリ

### 在監人員

在監人員ハ明治四十二年監獄事務受託當時ハ五千三百有餘人ニ過キサリシカ司法

事務ノ完備ニ伴ヒ漸次増加シ大正七年ニ於ケル一日平均在監人員ハ一萬二千二百餘人ニ及ヒタリ同八年ニ至リ妄動事件入監者ノ激増ヲ見ルニ至リタルモ同九年四月勅令第百二十號ニ依リテ減刑ノ恩典ニ浴シタル受刑者二千六百餘名ニ及ヒ一時在監者減少ノ傾向ヲ示スニ至レリ然ルニ當時尙此種ノ犯罪者跡ヲ絶タス又答刑令撤廢ニ伴ヒ在監者ハ逐日増加シ同十一年ニ於テハ殆ト一萬六千ニ垂ントスルノ狀況ニ達シタルモ同十二年ニ入り漸次保安法違反等ノ入監者減少シタルト一面假出獄ノ増加トニ因リ同十四年中ニ於ケル一日平均人員ハ一萬三千八十三人ニ低減セ

### 拘禁狀態

監獄ノ構造ハ事務受託ノ當時稍近代的ニ新築シタル京城監獄現在撤廢セル西大門

監獄鐵路拘置監及元統監府理事廳所屬ノ監獄タリシ永登浦分監ノ外ハ獄舎ノ構造概ネ朝鮮式ニシテ極メテ不完全ナリシノミナラス監房內法一坪ノ收容人員七人九分ニ上リ管理上困難ヲ極メタルヲ以テ設備及内容ノ改善ヲ圖ルト同時ニ財政ノ許ス限リ之カ新築増築ヲ實施シタルモ監房ノ擴大ハ常ニ在囚ノ増加ニ追隨スルコト能ハス仍テ大正四年度ヨリ更ニ大ニ獄舎建築ノ歩ヲ進メ分監出張所ノ新増設ヲ行ヒ同八年度ニ至リ更ニ本監一箇所ヲ増設シ其ノ結果監獄ノ同年度末現在數本監十、分監十三、出張所四トナリ監房內法總坪數二千九百坪ヲ算シ受託當時ニ比シテ收容力ヲ倍加セルノミナラス其ノ構造舊時ノ面目ヲ一新セリ然ルニ制度革新後同年度末日限笞刑ヲ廢止スルコトトシタル結果同九年度以降ニ於テ自然在監人員ノ劇增ヲ來スヘキニ困リ之カ調節ノ急需ニ應スル爲同八年度追加豫算ニ於テ合計二百三十五萬餘圓ノ新營費ヲ計上シテ監獄擴張ノ計畫ヲ樹テ既設分監中五箇所ヲ本監ニ昇格シ新ニ分監四箇所、出張所三箇所ヲ置キ新營費中ヨリ工費二百三萬餘圓ヲ割當テ監房合計二千餘坪ノ建築ニ著手シ同十年度末迄ニ其ノ大半ヲ成工シテ一部ヲ同十一年度ニ繰越シ逐次之カ完成ヲ見ルニ至リタル爲監房內法總坪數五千三百餘坪ニ達シ監獄全般ヲ通シタル拘禁狀態ハ著シク緩和セラレ一坪平均二人九分ニ下ルニ至レリ而シテ同十三年中ニ於ケル行政整理ニ依リ永登浦刑務所及咸興刑務所江陵支所竝木浦刑務所濟州支所ヲ撤廢シ現在ニ於テハ本所十六箇所、支所十箇所此ノ監房內法總坪數五千七十五坪ニシテ同十三年中ニ於ケル一坪平均收容人員ハ二人六分ニ當リ前年度ニ比シ僅ニ緩和セラレタルニ過キス然レトモ此ノ採算ハ既決監タルト未決監タルト將又男監タルト女監タルトヲ問ハス悉ク監房容

積ヲ合算平均シタルモノナルカ故ニ各監房ノ種類ニ應シ既未決、又ハ男女監ヲ區分シテ其ノ坪當平均ヲ算出スルトキハ往往六人七分ニ達スルモノナキニ非ス且從來經費ノ關係上新營ハ先ツ以テ監房ノ新改築ヨリ著手シ炊事場浴場等ノ附屬建物ノ大部分竝工場改築及外圍ノ修改築ノ如キハ之ヲ第二次ノ施設ニ俟ツコトトシタルニ因リ大正十二年度以降ニ於テハ曩ニ大正八年妄動事件勃發當時假監房ニ使用シタル急設建物ヲ工場其他ニ改造シ漸次バラツク式建築物ノ驅逐ニ努メツツアルモ未タ全ク脆弱不體裁ノ建物ヲ除去スル能ハス殊ニ内地ニ於テ既ニ施行シツツアル夜間作業ノ加キハ設備ノ不完全ナルカ爲戒護上多大ノ危險ヲ犯スニ非スムハ之ヲ施行シ難キ狀況ニ在ルハ洵ニ遺憾トスル所ナリ

**收容區分ノ改正** 大正八年以降繼續セル監獄擴張工事ハ大正十一年ヲ以テ略終了セルヲ以テ在監者ノ收容區分ヲ改メ特殊行刑ヲ必要トスル十八歳未滿者又ハ女性犯罪者等ハ之ヲ一定ノ刑務所ニ集禁スルノ制ヲ樹テ一般受刑者ニ付テモ刑期ノ長短ヲ基準トシテ收容刑務所ヲ異ニシ依テ以テ行刑ノ效果ヲ一層的確ナラシメムコトヲ期スルト共ニ新入監人員ヲシテ可成各刑務所ノ收容定員ニ適應セシメ從來ノ拘禁人員ノ不平均ヲ緩和シ頻繁ニ施行シタル受刑者ノ移監ヲ減少セシムル目的ヲ以テ收容區分ノ大改正ヲ行フト共ニ上訴受刑者ハ之ヲ原刑務所ニ送還スルコトトシ一面特殊受刑者ノ集禁區分ヲ定メ先ツ特設少年刑務所ヲ開城ニ開設シ十八歳未滿少年受刑者ヲ集禁シタルノ外、同十三年度初頭ニ於テ金泉支所ヲ本所ニ昇格セシメ原則トシテ十八歳以上二十歳未滿ノ青年受刑者ヲ收容スル特設刑務所トシ十八歳未滿ノ女受刑者ハ之ヲ西大門刑務所



ニ收容シテ何レモ特別ノ行刑ヲ施シ施設ノ完備ト相俟チテ著著其ノ效果ヲ收メツツアリ

大正十三年十二月ニハ十八歳以上ノ女受刑者ノ集禁範圍ヲ改メ又無期及十年以上ノ男受刑者ハ京城刑務所及大田刑務所ニ之ヲ收容シ上訴因還送區分ニモ若干ノ改正ヲ加ヘ茲ニ全ク全鮮ニ於ケル收容ノ均衡ヲ保ツヲ得ルニ至レリ

**處遇** 在監者ノ處遇ニ付テハ世態ノ進運ニ隨伴シ一般の處遇制ニ偏スルコトナク昂メテ其ノ個性ヲ觀察シ之ニ適應スル方法ヲ講シテ只管犯罪の性格ノ矯正ニ努メ規律的生活ヲ馴致スルト共ニ受刑者ノ過去及將來ニ於ケル環境ヲ考慮シテ職業訓練ヲ施シ釋放後ニ於テ社會ノ良民ニ復歸セシムルノ方針ヲ確立シ行刑ノ目的ヲ達セムコトヲ期シツツアリ從テ今ヤ往時ノ懲戒主義ニ依ル殘酷ナル處遇方法ハ全ク其ノ影ヲ潜メ釋放後ノ保護機關竝行刑設備ノ整備ト相俟チテ刑事政策ノ目的ハ漸次達成セラレツツアリ殊ニ開城少年刑務所ハ十八歳未滿者ノ爲ニ設ケラレタル純然タル特設刑務所ニシテ諸般ノ設備稍完成セルヲ以テ其ノ成績洵ニ顯著ナルモノアルニ鑑ミ前項ノ如ク金泉支所ヲ少年刑務所ト爲シ二十歳未滿ノ男受刑者ヲ集禁シ開城少年刑務所ニ準シ特別ノ行刑ヲ爲シツツアリ而シテ他ノ刑務所ニ於テモ在監者ノ處遇ニ付テハ細心ノ注意ヲ拂ヒツツアル結果救養感化ノ效ヲ認ムルモノ多ク假出獄ヲ許サルルモノノ年增加シ其ノ成績良好ニシテ假出獄ヲ取消サルルモノハ僅カニ百人ニ對シ一人ニ達セサルノ好成绩ヲ收メツツアリ

給養衛生及醫療ニ對シテモ年改善ノ歩ヲ進メ漸次衣服寢具ヲ整備シ米麥ヲ法定ノ主食物トシ朝鮮人ノ風習ニ鑑ミテ粟蜀黍大豆等ヲ適當ニ安排シ蔬菜類及調味品ハ刑務所ニ於テ作製給與

シ又獄務改善以來監獄醫及藥劑師ヲ配置シ一面病監及消毒設備ノ普及ヲ圖レリ從前獄内ニ流行セシ半熱壞血病等ノ諸症全ク其ノ跡ヲ絶チ皮膚病其ノ他傳染病亦隔離治療ノ周到ナルヲ得食品榮養素ノ倍加ト相俟テテ年年健康狀態ノ改善ヲ來シ死亡者著シク遞減シタリ之ヲ舊時ノ衛生狀態ニ比スレハ殆ト隔世ノ感アリ

**作業** 監獄作業ハ統監府監獄開設當時ニ於テハ殆ト見ルヘキモノナク隨テ就業歩合モ低ク僅ニ全受刑者ノ百分ノ二十七ニ過キサリシカ爾來作業ノ發展擴張ニ努メシ結果逐年就業者數ヲ増シ近時疾病又ハ事故ニ依ル休業者ヲ除ク外殆ト受刑者ノ全部就業ヲ見ルニ至リ大正八年末ニ於テハ其ノ就業歩合ハ百分ノ九十六ニ相當シ著シク囚情ヲ緩和スルコトヲ得タルノミナラス一面作業收入亦増加セリト雖益適當ニ受刑者ノ技能及勞力ヲ善用シ職業訓練ヲ完全ナラシムル必要アルヲ以テ大正八年度以降特別作業費ヲ支出シ經營ニ盡シタル結果相當ナル成績ヲ舉クルコトヲ得タリ監獄作業ノ種類ノ主ナルモノハ抄紙機織裁縫指物靴石細工煉瓦耕耘等ニシテ生産價格ノ低廉ナルヲ要スルモノハ可及的動力工業ニ轉換シ經濟的作業ノ確立及機械操業ノ訓練ニ努メツツアリ

**教誨** 在囚ノ教誨及教育ハ往時全ク行ハレサリシ所ナルノミナラス朝鮮人罪囚ノ大半ハ目ニ一丁字ナキヲ常トスルヲ以テ統監府監獄開設以來朝鮮語ニ熟達シ且半島ノ事情ニ精通セル僧侶ヲ採用シテ漸次教誨ノ周到ニ努メ基督教信者ニ對シテハ聖書其ノ他ヲ閱讀セシメ又ハ牧師ヲ聘シテ信仰上ノ講話ヲ爲サシムル等實情ニ適應スルニ意ヲ用キシカハ此等受刑者カ教誨ニ依リ受

タル感化ハ偉大ナルモノアリテ賞遇セラルル者比年續出シ一般處遇ノ改善ト相俟チテ囚情益靜  
 穩ニ趨キ前述ノ如ク假出獄ノ特典ヲ受クル者年年遞加スルニ至レリ釋放後ニ於ケル當時ノ感想  
 カ一般ニ教誨ト醫療トヲ在監中第一ノ喜悅トシ慰安トスルニ在ルヲ見ルモ以テ其ノ一斑ヲ窺フ  
 ニ足ラム

**教育** 受刑者ノ中十八歳未滿者及其ノ他特ニ必要アル者ニ對シテハ教育ヲ施シ專任教師及經  
 驗アル教誨師之ニ膺リ修身國語算術等在監者ニ適切ナル學科ヲ教授シツツアリ其ノ結果入監當  
 時無筆ナリシ者獄中ヨリ父兄ニ自筆ノ書柬ヲ致シテ不孝不悌ヲ謝シ又習得セル國語ヲ活用シテ  
 出獄後商取引ヲ爲シ正業ニ勵ム者アルニ至レリ尙前叙少年刑務所ハ開設以來教養ノ效果一層較  
 著ニシテ殆ト性行ヲ一變セルカ如キ者尠カラス

**免囚保護** 免囚保護事業ハ從來監獄本監分監所在地中二十一箇所ニ存在シ年年相當ノ成績ヲ  
 舉クルニ至リタルモ尙維持困難ナルモノ多キヲ以テ大正二年以降毎年五千圓ノ國庫補助金ヲ配  
 與シタリシカ同九年度ニ於テハ管刑制度廢止ニ伴フ監獄ノ増設ト要保護者トノ事情ニ鑑ミ補助  
 金額ヲ一萬圓ニ増加シテ保護團體ノ新設ニ便シタルヨリ同十年度及同十一年度ニ於テ五箇ノ保  
 護團體新設セラレタルノミナラス一面一般人民ニ對スル免囚保護思想ノ普及ヲ圖リ本事業理事  
 者ノ養成ニ努メシメ以テ保護ノ適實周到ナラムコトヲ期シタリ此等團體ノ保護人員ハ大正十年  
 度ノ二千二百八十六人ニ對シ同十一年度ハ二千七百三十七人同十二年度ハ三千七百十三人トナ  
 リ更ニ同十三年度ニ於テハ四千二百九十五人同十四年度ハ四千七百四十六人ニ及ヒ其ノ保護ヲ

解キタル人員ニ付テ見ルモ自活他人引受親族引渡等著シク増加シ保護場收容ノ期間漸次短縮ノ傾向ヲ見ル尙本年度ニ於テハ財政緊縮ノ爲其ノ補助金額ヲ八千圓ニ減セラレタルモ本年紀元節ノ佳辰ニ事業御獎勵ノ思召ヲ以テ宮内省ヨリ二千七百圓ノ御下賜金ヲ拜受シ更ニ道地方費ヨリ二千六百三十圓ノ補助金ヲ受ケタリ此等ハ悉ク保護事業カ社會事業トシテ最モ緊要ナルヲ一般ニ認メラレタル結果ト謂フヲ得ヘシ

現在各保護團體ニ於テハ尙保護思想ノ普及ヲ圖ルト共ニ資力ノ培養ニ努メ其ノ發達ニカヲ致シツツアリ



(山釜) 廳道南尚慶



(邑井) 所務事面邑井

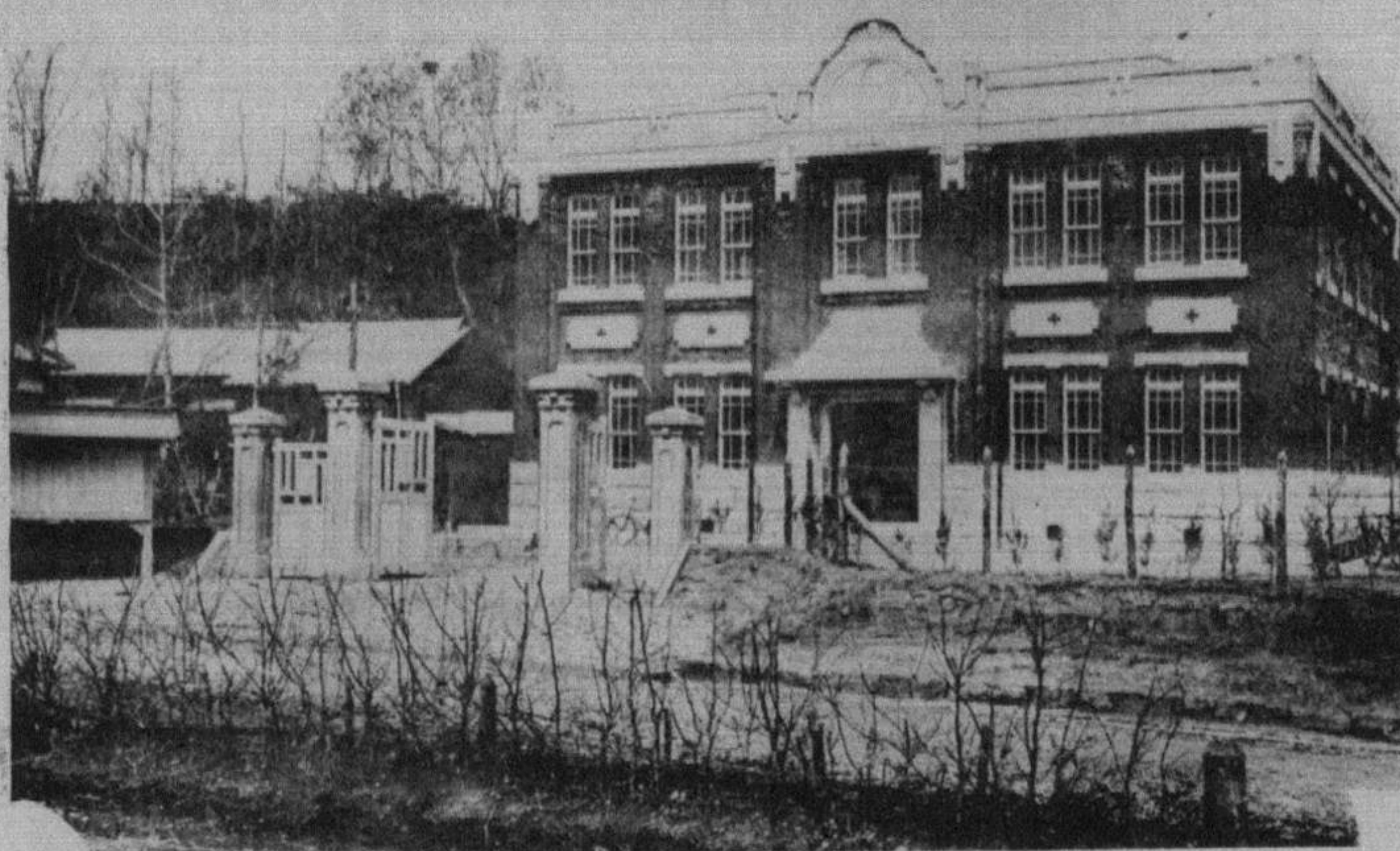

(山群) 廳郡溝沃

# 第十四章 地方行政

## 第七十七節 地方制度

### 一 概 説

**行政機關ノ整理** 併合當時ニ於ケル地方制度ハ頗ル複雑ニシテ地方行政機關タル道府郡而ノ外ニ之ト對立セル警察及財務ノ兩機關アリ專ラ居留内地人ノ行政事務ヲ主管スル理事廳アリ又別ニ居留地制度ノ儼存スルアリテ帝國居留民團及各國居留地會ハ居留内地人又ハ各國居留民ノ公共事務ヲ處理シ又民團所在地外ノ各地ニハ專ラ居留内地人ノ教育事務ヲ取扱フ學校組合アリ之ニ加フルニ支那領事館ニ於テ專ラ區域内ノ事務ヲ管理スル支那專管居留地アリテ夫夫特殊ノ行政ヲ執行シ其ノ間關係錯綜シテ地方行政ノ統一ヲ期シ難キモノアルヲ以テ此等ハ併合ト同時ニ畫一ニ整理セラルヘキモノナリシモ時恰モ過渡草創ニ際シテ諸般ノ秩序未タ確立セス急遽變革ヲ加フルニ便ナラサル事情アリシノミナラス居留地制度ノ撤廢ノ如キハ關係各國トノ交渉ニ慎重審議ヲ要スルモノアリシカ故ニ之カ整理ヲ他日ニ期シテ徐ニ調査攷察ヲ重ヌルコトトシ本府設置ノ際地方官官制ヲ制定スルニ方リテハ從來ノ理事廳及財務機關タル財務監督局及財務署ヲ廢シ道ニ財務部ヲ置キ府郡ヲシテ財務ヲモ分掌セシメ以テ地方行政事務ノ改善ト政費ノ節約

トヲ圖ルニ止メ一般地方行政機關トシテハ十三道ノ下ニ十二府三百十七郡、府郡ノ下ニ四千三百二十二面ヲ置キ道長官府尹郡守面長及夫當該補助機關ヲ配置シテ官廳事務ノ圓滑ヲ期シタリ

**行政區域ノ廢合**　當時各府郡面ノ行政區域ハ大體舊制ヲ踏襲シタルモノニシテ相互ノ地域戶口資力等ニ甚シキ不同逕庭アリ就中面ニ於テ其ノ弊最モ著シク之カ爲彼此而民ノ間ニ甚シク負擔ノ均衡ヲ失スルモノアリ行政事務ノ執行上不便尠カラサリシカ故ニ諸般秩序ノ整頓スルニ伴ヒ慎重調査ヲ經テ地方制度ノ統一ト共ニ之ヲ廢合スルコトニ定メ府ニ在リテハ府制施行上成ルヘク地域ヲ限縮シ且之ヲ最下級ノ行政區畫トシテ從來府ノ下ニ置キタル面ヲ廢シ郡ニ在リテハ面積約四十方里、人口約一萬、面ニ在リテハ大體戶數八百戶、面積約四方里ヲ廢合ノ標準トシ府ハ從前ト同シク十二府トシ郡ハ九十七郡ヲ減シテ二百二十郡トシ面ハ一千八百餘面ヲ減シ且爾後數次二、三ノ廢合ヲ行ヒ結局二千五百三面ト爲シ一ハ以テ施政上ノ便宜ト經費ノ節約トニ資シ一ハ以テ人民負擔ノ均衡ヲ期シタリ

**島制ノ設定**　然ルニ各郡ノ内、濟州及鬱島ノ二郡ハ朝鮮本陸ト著シク隔絶シ交通極メテ不便ナル島嶼ニシテ現制ヲ以テシテハ處務上支障多キニ因リ大正四年五月之ニ島制ヲ施キ特ニ島司ヲシテ島令ヲ發スルノ權限ヲ有セシメ且警察署長ヲ兼ネシメ以テ島政ノ敏活ト圓滑トヲ庶幾シ以テ今日ニ及ヘリ現在ノ地方行政區域ハ即チ左表ノ如シ

地方行政區域

大正十四年度末日

道別	道廳ノ位置	面積	總面積ニ對スル割合		行政區域數	
			府	郡	島	面
京畿道	京城	八三〇・八三	〇・五八	二	二〇	二四九
忠清北道	清州	四八〇・九八	〇・三四	一	一〇	一一〇
忠清南道	公州	五二五・五九	〇・三七	一	一四	一七九
全羅北道	全州	五五二・二三	〇・三九	一	一四	一八八
全羅南道	光州	九〇〇・四一	〇・六三	一	二二	二六八
慶尙北道	大邱	一三三・二六	〇・八六	一	二	二七三
慶尙南道	釜山	七九七・七八	〇・五六	二	一九	二五七
黃海道	海州	一〇八四・八三	〇・七六	一	一七	二二六
平安南道	平壤	九六七・七〇	〇・六七	二	一四	一六五
平安北道	新義州	一、八四四・四四	一・二八	一	一九	一九三
江原道	春川	一、七〇三・七九	一・一九	一	二二	二七八
咸鏡南道	咸興	二、〇七三・三六	一・四五	一	一六	二四一
咸鏡北道	羅南	一、三一九・一九	〇・九三	一	一一	一八一
總計		一、四三三・九九	一〇・〇一	二二	一三三	一、四三三

地方長官ノ權限擴張

地方長官タル道長官

(後ニ道知事)

ハ總督ニ隸シ管轄區域内ニ於テ法令ヲ執行

シ行政事務ヲ管理シ公共團體ヲ監督シ行政事務ニ關シテ道令ヲ發スルノ權限ヲ有セシモ從來地

方警察機關ノ一般地方行政機關ヨリ分立セル關係上警察權ヲ與ヘラレス管内ノ警察及衛生事務



ニ關シテハ單ニ道警務部長ヲシテ必要ナル措置ヲ執ラシムルヲ得又道警務部長ニ於テ該事務ニ關シ部令ヲ發スル場合ニハ道長官ノ承認ヲ要スル旨ノ規定アルニ過キサリシカ輒近時運ノ進歩ト地方行政ノ伸展トニ伴ヒ地方長官ヲシテ警察及衛生事務ヲモ掌理セシムルノ必要アルヲ認メ大正八年八月憲兵制度ノ撤廢ニ際シ之ヲ道知事ノ職權ニ移シ道ニ第三部(後ニ併)ヲ置キ警察官醫官港務官其ノ他必要ナル職員ヲ其ノ下ニ配屬セシメタリ又從來過渡期ニ際シ一般行政事務ノ整理統一ニ特ニ重キヲ置キ隨テ施政上中央集權ノ方針ヲ固守スルノ已ムヲ得サルモノアリシニ因リ道長官ニ對スル行政上ノ委任事項ハ自然局限セララル傾向アルヲ免レサリシカ近時人文ノ發達ニ伴ヒ地方行政著シク改善振興シ事務亦隨テ整理増嵩セシヲ以テ大正八年八月制度改正ノ本旨ニ遵ヒ可及的の地方分權ノ方針ヲ採リ爾來必要ニ應シ逐次道知事ノ委任權限ヲ擴大セリ

**地方制度ノ統一** 地方制度ノ改正ニ關シテハ併合以來慎重調査ヲ重ネ大正三年三月ニ至リ居留地制度モ正規ノ手續ヲ經テ關係各國領事館トノ協商ヲ了シ且夫夫其ノ本國政府ノ承認ヲ經テ居留民團制度ト共ニ之ヲ撤廢シ得ル準備全ク整ヒタルヲ以テ同年四月一日ヨリ府制及改正學校組合令ヲ施行シ府及學校組合ノ法人格ヲ認メ當時現在ノ居留地及居留民團設置地域ヲ府ノ行政區域ニ編入シテ各國居留地會居留民團及支那專管居留地ノ事務ヲ府ニ承繼セシメ從來居留民團ニ於テ處理シタル居住內地人ノ教育ニ關スル事務ニ限り之ヲ新ニ府ノ區域内ニ設置シタル學校組合ニ引繼カシムルコトトセリ是ニ於テ併合以來ノ懸案タリシ地方制度整理統一ノ問題ハ圓滿ニ其ノ解決ヲ告ケタリ

### 地方制度改正ト永代借地權

此ノ結果居留地制度存續中各國領事官ニ於テ便宜上舊ニ依リテ取扱ヒ來レル外國人ノ永代借地權ニ關スル登記登錄事務モ之ト同時ニ裁判所ニ承繼セシメ永代借地權ハ特種ノ物權トシテ所有權ニ關スル規定ヲ準用シ之ヲ他ノ權利ノ目的ト爲スコトヲ認メ永代借地權者ハ其ノ永代借地權ヲ任意ニ所有權ニ變更スルヲ得ルト共ニ變更ヲ欲セサル者ニ在リテハ租稅其ノ他ノ公課ニ關シ土地所有者ト均等ノ限度ニ於テ負擔ヲ爲スコトヲ原則ト定メタリ

### 最近ノ地方制度改正

製ニ地方制度ノ整理統一セラレシヨリ以來庶政益進展シ社會秩序ノ整備、産業教育ノ振興、交通貿易ノ發展等百般ノ事物漸次進歩シ地方ノ開發近時特ニ著目スヘキモノアリ仍テ曩ニ官制改革ノ實施セラルヤ本府ハ世運ノ推移ニ鑑ミテ文明的政治ノ確立ヲ期スルト共ニ中央集權的施設ヲ改廢シテ地方分權ノ實現ニ島メ先ツ以テ將來地方自治制度確立ノ方針ヲ定ムル所アリ乃チ之カ階梯トシテ更ニ地方制度ニ改正ヲ加フルノ必要ヲ認メ大正九年七月之ニ關聯セル諸般法令ノ制定改廢ヲ行ヒ主トシテ道地方費、學校費及府面ノ地方團體ニ對シ公選又ハ任命ノ諮問機關ヲ設置スルコトニ定メ地方行政ノ運用上一ハ以テ民意ノ暢達ニ資シ一ハ以テ地方自治ノ素地ヲ作サムコトヲ期セリ

### 地方職員ノ優遇

地方廳ノ權限擴張ト事務ノ増嵩トニ伴ヒ人材ヲ登用シテ地方職員ノ能率ヲ増進シ庶政ノ振興ヲ期スル爲大正九年十一月勅令ニ依リ朝鮮地方待遇職員令ヲ公布シ定員外官吏任川ノ途ヲ開キテ道地方費支辨職員ヲ優遇シ同十年二月地方官官制ヲ改正シテ道ニ理事官ヲ

設置シ同十一年八月更ニ之ヲ増置シ且新ニ視學官各一名(理事官ヲ以テ之ニ充ツ)ヲ置キテ事務練達ノ内鮮人判任官ヨリ之ニ任用シ尙大都市ニシテ官民意思ノ疏通上特ニ其ノ必要アル京城及平壤ノ兩府ニ朝鮮人タル理事官各一名ヲ配置シ同年五月地方待遇職員令ヲ改正シテ定員外官吏任用ノ範圍ヲ府費支辨ノ職員ニ擴張シ以テ地方事務ノ進展ニ資シタリ

面長ハ從來面ニ於テ郡守ヲ補助シ地方行政殊ニ收税ニ關與セシモ其ノ職制ニ關シテハ徵稅民籍等ニ關スル二三ノ舊韓國法令ニ一ニ規定存スルノミニテ官制上ノ一般規定ハ之ヲ闕如シタリシヲ以テ併合後本府ハ地方官官制ニ於テ明カニ其ノ最下級地方行政機關タルコトヲ認メ之ニ判任官ノ待遇ヲ與ヘ次テ大正六年而制ヲ施行シテ面ノ地方公共團體タルノ地位ヲ明カニスルニ及ヒ面長ハ一方國ノ機關タルト同時ニ地方公共團體タル面ノ理事者トシテ認メラルルニ至レリ爾來面長ノ職責比年重キヲ加ヘ其ノ適材ヲ得ルト否トハ朝鮮統治上至大ノ影響アルヲ以テ之カ選叙ヲ慎重ニスルト共ニ其ノ待遇ヲ改善セムコトヲ圖リ大正十一年八月地方官官制ノ改正ニ際シ面長五十人ヲ限リ委任官ノ待遇トナシ得ルコトトシ同十二年二月先ツ内地人面長十五人朝鮮人面長三十一人ニ對シ委任官ノ待遇ヲ與ヘタルカ目下之カ待遇ヲ享クル面長ハ内地人二十人朝鮮人二十九人トス

**地方行政官吏ノ訓練** 地方行政事務ノ改善振興ニ伴ヒ地方行政官吏ノ訓練補充ヲ要スルモノ益多キヲ加フル趨勢ニ鑑ミ從來中央地方ニ於テ特ニ力ヲ茲ニ效シ本府ニ於テハ大正七年以來判任見習講習會ヲ開催シ六箇月間地方官吏トシテ須要ナル學識技能ヲ授ケ毎年之ヲ各道ニ配置シ

來リシカ地方制度革新以來更ニ本施設ヲ擴メ一層徹底的ニ講習ヲ爲スノ必要ヲ認メ同十一年八月府令第百二十一號ヲ以テ行政講習所規程ヲ發布シ次テ同十二年六月勅令第百九十六號ヲ以テ本府官制ノ改正ニ依リ内務局ニ行政講習所ヲ置クコトニ規定セラレタルカ行政整理ノ趣旨ニ依リ同十四年三月三十一日限リ之ヲ廢所セラルルニ至レリ然レトモ時勢ノ進運ニ伴ヒ地方行政官吏ノ訓練ハ其ノ要益益緊切ヲ加ヘツツアルヲ以テ地方廳ニ於テハ現ニ職務研究會短期講習會等ヲ開催シ或ハ新刊圖書ヲ備付ケ巡回文庫ヲ回覽セシムル等官吏ノ修養訓練ニ努メツツアリ

## 二 地方評議會

**目的** 地方制度ノ改正ニ付テハ約一年ニ互リテ慎重審議ヲ重ネ大正九年七月二十九日ヲ以テ之ニ關スル諸法令ヲ發布スルニ至レリ本制度ハ道地方費府郡島學校費府及面ニ諮問機關ヲ設置スルヲ以テ其ノ主眼ト爲シ地方自治制度トシテハ固ヨリ完全ナルモノニ非ス是レ蓋シ朝鮮ノ現狀ハ未タ完全ナル地方自治機關ヲ設置スルノ時期ニ達セリト爲ス能ハス先ツ之ニ到達スルノ階梯トシテ民衆ヲシテ地方公共ノ事務ニ習熟セシムルノ必要アルカ爲ニ外ナラサルナリ

**改正ノ要旨** 朝鮮ニ於ケル地方制度ニ在リテハ最下級ノ行政區畫トシテ府及面アリ府ハ市街地面ハ村落地方ニ於ケル行政廳トシテ一般行政事務ヲ處理スルト同時ニ府制及面制ノ施行ニ依リ區域内ノ公共事務ヲ處理スル地方團體タリ又別ニ教育事務ヲ處理スル爲内地人側ニ學校組合ナルモノアリ朝鮮人側ニ公立普通學校費アリ其ノ外水利灌溉ノ事務ヲ處理スル爲ニ水利組合ア

リ此ノ内稍自治體ノ態様ヲ備フルハ學校組合及水利組合ノミニシテ其ノ他ニ在リテハ從來民意ヲ參酌スヘキ機關ヲ具備セス僅ニ府ニ協議會指定面ニ相談役アリテ府尹而長ニ對スル諮問機關ノ用ヲ爲セシト雖協議會員又ハ相談役ハ其ノ員數少ク且皆政府ノ任命ニ係リシモノナルカ故ニ民意ヲ暢達スル機關トシテ未タ十分ナリト謂フヲ得ス又府ニ於ケル府尹ハ官吏ニシテ面ニ於ケル而長ハ政府ノ任命ニ係リ公立普通學校費ハ官吏タル府尹郡守島司ニ於テ之ヲ管理シ郡島及道ハ其ニ一ノ行政區畫タルニ過キス各道公共事業ノ爲ニ設ケラレタル道地方費ノ如キモ亦專ラ道知事ノ管理ニ屬セリ但道ニ三名府郡島ニ二名ノ道府郡島參事ヲ置キ道知事府尹郡守島司ノ諮問ニ應セシムルノ制度ヲ採用スト雖是亦政府ノ任命ニ係リ且少數地方名望家ノ榮職タルニ止マリ之ヲ從來ノ實績ニ徴スルモ民意ヲ反映セシムル上ニ於テ遺憾少シトセス仍テ地方制度ニ改正ヲ加ヘ時勢ノ進展ニ應シ民意暢達ノ途ヲ開クニ至レリ其ノ要領左ノ如シ

#### (イ) 府制及面制ノ改正

府ノ諮問機關タル府協議會ノ組織ニ變更ヲ加ヘ從來總テ官ノ任命ニ係リシ協議會員ヲ民選ニ改ムルト同時ニ面ノ財政其ノ他重要事項ニ關スル諮問機關トシテ新ニ面協議會ナルモノヲ設置セリ而協議會員ノ選任ニ付テハ從來朝鮮人ノ經驗セサル選舉ノ方法ヲ一律ニ地方各面ニ及ホスハ徒ニ黨爭ヲ釀成シ混亂ヲ惹起スルヲ免レサルノ虞アルニ鑑ミ指定面ノ協議會員ニ限リ之ヲ民選ト爲シ其ノ他ノ面ノ協議會員ハ地方有志ノ意見ヲ參酌シ適宜郡守島司ヲシテ任命セシムルコトトセリ

#### (ロ) 學校費令

從來公立普通學校費用令ニ關スル事務ハ獨リ朝鮮人ノ普通教育ニ關スル事項

ノミニ止マリシモ更ニ朝鮮學校費令ヲ制定シ學校費ハ總テ府郡島ニ於ケル朝鮮人ノ一般教育ニ關スル事務ヲ處理スルコトニ改メ學校費トシテ賦課金・夫役現品ノ賦課・使用料ノ徵收・起債及繼續費ノ設定ヲ爲シ得ルコトトシタル外新ニ學校費ニ關スル諮問機關トシテ學校評議會ヲ置キ評議員ハ府ニ在リテハ府住民中ヨリ之ヲ選舉セシメ郡島ニ在リテハ面協議會員ノ選舉シタル候補者中ニ就キ郡守島司之ヲ任命スルノ方法ヲ採レリ

(ハ) **道地方費令** 從來限定セラレタル賦課金ノ外ニ新ニ地方ニ適切ナル稅源ヲ求メ得ルノ途ヲ開キ使用料・手数料ノ徵收・起債能力・繼續費設定及社會事業ノ經營ヲ認メ道地方費吏員ノ身分ニ關スル規程ヲ設ケテ其ノ待遇ノ改善ヲ圖リ道地方費豫算其ノ他道地方費ノ重要事項ニ關スル諮問機關トシテ新ニ道評議會ヲ設置シ其ノ會員ハ府面協議會員ノ選舉ニ係ル候補者及學識名望アル者ノ中ヨリ道知事ニ於テ之ヲ任命スルノ方法ヲ採レリ

#### 府面協議會員選舉ノ狀況

右改正地方制度ハ大正九年十月一日ヲ以テ實施セラレ府及指定而

ニ於ケル協議會員ノ選舉ハ同年十一月二十日舉行セラレ平穩裡ニ終了ヲ告ゲタルカ此等議員ハ大正十二年十一月十九日ヲ以テ何レモ其ノ任期ヲ終ヘ翌二十日ヲ以テ第二回總選舉施行セラレタルカ各府而共ニ第一回總選舉當時ニ比シ其ノ選舉事務取扱上ニ於テモ將又選舉運動並投票狀況ノ如キモ一段ノ進境ヲ認メラルルニ至レルト共ニ選出議員亦大體ニ於テ有能ノ士ヲ舉用スルコトヲ得タリ

面	府		有權者	投票數	投票歩合	當選者數
	朝鮮人	内地人				
朝鮮人	四、一四九	一〇、七五三	八、六四〇	六、二二〇	八、五九〇	一一四
内地人	三、八三三	九、一七四	六、二二〇	三、三三三	七、二	一五二
合計	八、〇〇二	一九、九二七	一四、八六〇	九、五五三	一五、六一〇	二六六

**議員ノ選任**

大正九年十一月二十日指定面以外ノ面ニ於ケル協議會員ノ任命ヲ行ヒ府面協議會員全部ノ選任ヲ了リ更ニ十二月二十日ヲ以テ府郡島學校評議會員ノ選任ヲ終ヘ又同日ヲ以テ道評議會員ノ選任ヲ了シタリ

**道評議員選舉ノ狀況**

道評議員第二回總選舉ハ大正十三年三月二十二日ヲ以テ舉行セラレタルカ民心ノ安定ト國民的自覺トニ依リ朝鮮人側ニ於テモ以前ニ比シ多數ノ立候補者ヲ見内地人側ノ運動ト相呼應シ選舉觀念ノ徹底ト共ニ白熱的競争ヲ演出スルニ至リ之ヲ第一回ノ總選舉ノ情況ニ比スルトキハ數段ノ進境ヲ認メタリ今議員選任ノ狀況ヲ示セハ左表ノ如クニシテ何レモ道内有數ノ人物ヲ舉クルヲ得タリ

内地人	任命議員	選舉ニ依ル任命議員	計
	六五	二六	

朝鮮人	五五	二二九	二六九
計	二一九	二四三	三六一

備考

前回ノ選任状況ニ比スルニ内地人六名増加シ朝鮮人六名ノ減少ヲ見タリ其ノ内譯内地人任命議員二名選舉ニ依ル任命議員四名ノ増トス

### 新制實施後ノ狀況

議員側ニ在リテハ會ヲ重ヌル毎ニ會議體ニ習熟シ諮問案其ノ他ニ關シ概

シテ相當質問ヲ試ミ且意見ヲ述ヘテ民意ヲ反映セシメ而モ能ク施政ノ内容ヲ了得シテ協調的態度ヲ失ハス當局亦誠意ヲ以テ説明應答ニ努メ專ラ道治ノ大綱ニ對スル諒解ヲ得ムコトヲ期シテ相當效果ヲ收メ圓滿裡ニ其ノ議事ヲ終了シツツアリ改正地方制度ハ克ク朝鮮ノ現狀ニ適應シ大ニ民意暢達ノ目的ヲ助成セルモノト謂フヲ得ヘク地方行政ノ進展上寄與スル所尠カラス故ニ今後此ノ情勢ヲ以テ推移スルニ於テハ地方自治制ノ運用ヲ將來ニ庶幾シ得ヘク殊ニ此等機關ニ於ケル内鮮人議員ノ互ニ融和協戮シテ専心地方事務ノ振興ニ參與スルノ趨向ヲ示シツツアルハ延イテ内鮮ノ融和ヲ促進シ將來益朝鮮ノ統治開發上裨補スル所尠少ナラス

## 第七十八節 地方行政ノ監察

### 監察官ノ設置

朝鮮ニハ古來暗行御史ノ制度アリ地方ヲ微行シテ行政ノ查察ヲ行ヒ地方官ノ

專恣ヲ抑止シ李朝ノ良制トシテ稱讚セラレタルモ一面地方官ノ非行ヲ摘發シテ自己ノ私曲ニ利

潤兼テ弊害亦尠カラサルモノアリシト稱セラルル今ヤ司法行政ノ區分劃然トシテ存立シ其ノ職



權ヲ濫用シ人民ヲ虐クルカ如キ官吏ナシト雖比年地方事務激増シ其ノ内容亦複雜ヲ極ムルニ至リタルノミナラス近者地方長官ノ權限ヲ擴張シ行政ヲシテ地方ノ實情ニ適應セシムルコトト爲シタルヲ以テ之ニ對シ周匝懇到ナル監督ヲ加ヘ其ノ施設スル所果シテ民度ニ適シ民福ヲ増進スルノ實績ヲ舉クルニ於テ遺憾ナキモノナルヤ否ヲ查察スルト共ニ中央地方ノ聯絡ヲ緊密ニシ一般民衆ニ對スル施政方針ノ徹底ヲ期シ併セテ民情ノ機微ヲ洞察スルノ急務ナルヲ認メ大正十年二月本府ニ專任監察官二名兼任ノ監察官數名ヲ設置シ之ニ屬數名ヲ配屬セリ

監察ノ結果ハ之ヲ總督ニ報告シ各局部ニ注意シ尙地方長官ニ警告ヲ發スル等ノ方法ニ依リ官廳事務ノ非違ヲ矯メ滯滞ヲ匡シ不適切ナル法例ノ改廢ニ努メ一面民間ノ陳情ヲ受ケ之カ適切ナル解決ニ依リ地方官公吏ノ處置ヲシテ常ニ合法親切ナラシメテ人民ノ不平不滿ヲ慰シ或ハ其ノ誤解ヲ解キ延イテ官民間ノ障壁ヲ打破シ其ノ聯絡融和ヲ馴致セルコト尠カラサルモノアリシカ行政整理ノ趣旨ニ依リ大正十三年度限り之ヲ廢止セラレタリ

### 民情視察事務官ノ特設

民情ノ視察ニ付テハ監察官ノ設置ト同時ニ特ニ本府ニ朝鮮人ノ專任事務官五名ヲ設置シ又別ニ從來在職ノ朝鮮人事務官一名ヲシテ專ラ民情視察事務ニ從事セシメ以テ民意暢達ノ效果ヲ全ウセムコトヲ期シタリ

民情視察事務官ハ親シク地方各方面ノ人士ニ接シテ意見ノ交換ヲ爲シ或ハ途上民衆ト懇話シテ其ノ實情ヲ明カニスル等民情ノ眞ヲ穿ツニ努メ其ノ結果ハ忌憚ナク之ヲ總督ニ復命シ施政上ノ參考ニ供シツツアリ

## 第七十九節 道地方費事業

### 一 道地方費

**舊制** 道地方費ノ制度ハ明治四十二年舊韓國法律地方費法ノ發布ニ依リテ創始セラレタルモノニシテ當時舊韓國ノ地方行政ハ(一)觀察道(二)府郡(三)面ノ三階級ニ分タレ單ニ官治ノ行政ニ任スルノミナリシモ往往ニシテ封建的郡縣制度ノ遺習ヲ存シ觀察使又ハ府尹郡守ニ於テ道路河川堤防其ノ他公共事業ヲ處理スルノ資ト稱シテ濫リニ人民ニ課徵スルノ慣例アリ仍テ統監府ハ夙ニ此ノ弊習ヲ匡救スルノ必要ヲ認メ乃チ舊韓國政府ヲシテ本法ヲ發布セシメ地方費ヲ以テ地方公共事業ノ主體ト爲シ賴テ以テ斯業經營ノ實ヲ舉ケ地方ノ發展ヲ促進セシムコトヲ期シタルモノニシテ其ノ後本府始政後ニ至リテモ依然此ノ制ヲ踏襲シタリ

**制度ノ改正** 然ルニ軌近庶政進展シテ地方ノ開發頗ル著シク十數年前ノ制定ニ係ル地方費法ヲ以テシテハ到底時運ニ順應スルノ施設ヲ爲ス能ハス加之最近官制改革ノ趣旨ニ依リ地方自治ノ前提トシテ地方制度ニ改正ヲ加フルノ必要ヲ認メタルヲ以テ前記ノ如ク大正九年七月新ニ朝鮮道地方費令ヲ制定公布シテ其ノ財源ヲ豐富ナラシメ其ノ事業範圍ヲ擴張スルト共ニ道地方費ニ對シ諮問機關ヲ置キ民意ヲ尊重シテ經理經營ヲ安排セシムルコトトシ同年十月一日ヨリ之ヲ施行セリ

### 財源及費途

道地方費ハ各道ニ之ヲ設ケテ知事ノ管理ニ委ネ現今ニ在リテハ地稅附加稅市街

地稅附加稅戶稅家屋稅市場稅屠場稅屠畜稅漁業稅船稅車輛稅等ノ地方稅ヲ以テ財源ノ本體ト爲シ之ニ國庫補助金及事業ニ伴フ收入起債等ヲ加ヘテ其ノ歲入ト爲シ之ヲ以テ土木勸業教育衛生等諸般公共事務ノ費用ニ供シ尙府郡島臨時恩賜金ノ收入ヲ合併シテ其利子ヲ本歲入ニ加算スルト共ニ授產費教育費凶歉救濟費社會救濟費ノ支辨ヲ爲シ其ノ費用ノ負擔經理ノ方法等内地ノ府縣費ト略相似タル所アルモ道地方費發達ノ經路ト費用ノ寡少ナルトニ鑑ミ府縣費日中ノ警察費ニ該當スルモノノ如キハ之ヲ國庫ノ負擔トシ道地方費ノ支辨ヨリ除外シ尙道地方費ノ財源ノ涵養ニ資スル爲大正十二年一月相當ノ林相ヲ有スル國有林野一萬町步内外ヲ夫夫各道ニ讓與セリ

**歲計ノ發達** 道地方費ノ歲計ハ明治四十三年度ニ於テハ十三道ヲ通シ僅ニ百三十萬餘圓ニ過キサリシカ爾後年年民度ノ向上ニ伴ウテ自然ノ増加ヲ來セルト臨時恩賜金ノ收支ヲ合一シタルト戸稅及家屋稅ヨリ本費ニ移付セラレ且諸物價ノ騰貴著シキモノアリシトニ因リ收支著シク膨脹シ大正八年度ニ於テハ總額七百五十餘萬圓ヲ算シ約六倍ノ増加ヲ示セリ殊ニ同九年度以降ニ在リテハ主トシテ諸稅ノ增徴增收國庫補助金ノ增額道地方費令ノ發布ニ基ク漁業稅船稅車輛稅等新稅ノ設定又ハ國稅タル地稅及市街地稅ノ增率ニ伴フ同附加稅ノ增額ヲ見タルト一面益地方分權的政治ノ實ヲ舉ケ加フルニ教育機關ノ擴張社會救濟事業ノ進捗勸業土木衛生事業ノ進展等時運ニ伴フ文化的新施設ノ擴充ヲ期シ尙大正十四年度ニ在リテハ行政整理ノ結果官立中等學校道慈惠醫院測候所並消防署カ國ヨリ道地方費ニ移管セラレタル結果比年更ニ著シキ増加ヲ來シ大正十四年度豫算ニ於テ其ノ歲入歲出總額各二千二百六十五萬餘圓トナリ之ヲ明治四十

三年度ニ比シテ約十七倍四割強、大正八年度ニ比シテハ三倍ヲ示スニ至リ、大正十五年度ニ於テハ産米増殖造林獎勵ニ伴フ國庫補助事業及前年度移管セラレタル事業ノ充實等ニ要スル經費ノ膨脹ニ依リ其ノ歳入歳出總額各二千四百三十一萬餘圓ト爲レリ即チ左表ノ如シ

道地方費歳入歳出豫算

地 方 費	歳 入				歳 出			
	大正十一年	同十四年	同八年度	明治四十三年度	大正十一年	同十四年	同八年度	明治四十三年度
地稅及市街地稅附加稅	4,480,560	4,480,560	1,101,175	605,270	4,775,830	4,480,560	1,846,400	3,336,600
戶稅及家屋稅	4,990,530	4,990,530	1,550,912	—	5,800,550	5,039,600	1,982,730	1,040,600
戶 別 稅	—	—	—	—	—	—	—	—
市 場 稅	660,730	660,730	33,330	—	1,100,730	1,066,730	62,000	—
屠場稅及屠宰稅	760,730	660,730	385,000	—	7,330,900	6,990,730	2,237,330	1,640,330
漁 業 稅	180,330	170,730	—	—	2,560,830	1,990,730	77,900	3,500
船 稅	1,400	1,730	—	—	20,500	20,500	—	—
車 輛 稅	600,730	600,730	—	—	70,500	20,500	—	—
不 動 產 所 有 權 及 抵 當 權 取 得 稅	—	—	—	—	70,500	70,500	—	—
計	11,770,880	11,770,880	3,070,817	1,600,000	28,990,830	28,990,830	7,170,830	5,600
臨時恩賜金受入	900,000	900,000	900,000	—	100,000	100,000	—	—
國庫補助金	5,900,000	5,900,000	1,000,000	—	3,600,000	6,000,000	—	—
前年度繰越金	1,000,000	1,000,000	1,000,000	—	2,600,000	6,000,000	—	—
其 他	2,120,760	2,120,760	1,000,000	1,700,000	—	—	—	—
計	20,791,640	20,791,640	6,070,817	3,300,000	33,290,830	35,090,830	7,170,830	5,600
上 木 費	—	—	—	—	4,775,830	4,480,560	1,846,400	3,336,600
勸 業 費	—	—	—	—	5,800,550	5,039,600	1,982,730	1,040,600
投 資 費	—	—	—	—	1,100,730	1,066,730	62,000	—
教 育 費	—	—	—	—	7,330,900	6,990,730	2,237,330	1,640,330
衛 生 費	—	—	—	—	2,560,830	1,990,730	77,900	3,500
救 恤 費	—	—	—	—	20,500	20,500	—	—
社 會 救 濟 費	—	—	—	—	70,500	70,500	—	—
道 評 議 會 費	—	—	—	—	70,500	70,500	—	—
臨 時 恩 賜 金 繰 越 金	—	—	—	—	100,000	100,000	—	—
財 政 救 濟 費	—	—	—	—	100,000	100,000	—	—
地 方 費 取 扱 費	—	—	—	—	6,000,000	6,000,000	—	—
公 債 費	—	—	—	—	2,600,000	6,000,000	—	—
臨 時 手 當 費	—	—	—	—	—	—	—	—

第十四章 地方行政

	歳入			歳出		
	大正十一年	同十四年度	明治四十三年	大正十一年	同十四年度	明治四十三年
特別會計歳入	二四、三九七	八、一八二	—	調査所費	101,757	61,175
				其ノ他	202,141	120,354
				豫備費	43,761	42,161
				特別會計歳出	147,659	103,690
總計	10,112,327	11,182,874	7,100,000	總計	10,112,327	11,182,874

備考 明治四十三年度ハ決算額ヲ示ス

### 二 臨時恩賜金事業トノ合同

府郡島臨時恩賜金 ハ日韓併合ニ際シ 聖旨ニ基キ臨時恩賜金三千萬圓ノ内ヨリ一千七百三十九萬八千圓ヲ當時ノ各府郡(後ニ郡ヲ島ト爲ス)ニ按排下賜シ以テ授産教育及因歎救済ノ資ニ充テシメラレタルモノニシテ成規ニ依リ道長官之ヲ管理シ元本ハ基金トシテ永久保存シ其ノ利子年額八十六萬九千九百圓ノ内凡ソ十分ノ六ヲ授産費ニ十分ノ三ヲ教育費ニ殘餘十分ノ一ヲ因歎救済費ニ充當シ各道ヲシテ事業ヲ統一經理セシメ來レリ各事業ノ種目ハ地方ノ實情ニ適應スルモノヲ選擇シ成ルヘク普遍的ニ之ヲ施設セシメ既往ノ經過ニ鑑ミテ其ノ充實ヲ圖リ殊ニ近時時勢ノ變遷急劇ナルニ顧ミ大正九年度ヨリ新ニ社會救済事業ニ著手セシメタリ臨時恩賜金事業ノ各道全般ニ開始セラレタルハ明治四十四年度ニシテ爾來年年ノ歳入歳出豫算額ハ各百萬圓乃至百三十萬

圓ナリ

### 道地方費トノ合同經營

然ルニ府郡島臨時恩賜金事業ハ道地方費事業ト均シク地方長官ノ管理ニ屬シ兩者ノ實質殆ト同一ナルモノアルノミナラス恩賜ノ趣旨亦漸ク一般ニ貫徹セシヲ以テ大正六年度ヨリ本事業ニ關スル收支ヲ道地方費豫算ニ編入シ以テ其ノ經理ヲ簡便ニシ且其ノ施設ヲ統整充實スルノ方針ヲ採リタリ爾後年年ノ臨時恩賜金編入額ハ約九十萬圓乃至百萬圓ナリトス

## 三 現 況

### 合同經理

道地方費ノ事業ハ府郡島臨時恩賜金ノ事業ト合同經理ヲ爲スト雖恩賜金ノ事業ハ特ニ 聖旨ヲ普及貫徹シ後昆ヲシテ長ク其ノ恩惠ニ浴セシムコトヲ期スル爲別ニ事業ノ經理方法ヲ定メ其ノ事業ヲ區別セルヲ以テ便宜上之ヲ分別説明スヘシ

### 道地方費事業

道地方費ハ之ヲ土木勸業教育衛生救濟ノ五項目ニ分ツ土木費ハ地方道路ノ改修維持ヲ主トシ河川港灣ノ事業ヲ兼ネ行ヒ専ラ交通運輸ノ整理改善ニカヲ用キ勸業費ハ普通農事蠶業林業畜産水産等ニ互リテ洽ク地方産業ノ開發ヲ圖リ又製紙機業等工業ノ獎勵發達ニ對シテモ亦相當ノ施設ヲ爲セリ而シテ普通農事ニ在リテハ内地ニ於ケル農事試驗場ニ等シキ種苗場ヲ設ケテ各種ノ調査研究ヲ爲シ優良種苗及種畜ノ配付農事講習等ヲ行ヒ又輸移出米豆検査ノ方法ヲ設ケテ品質及調製ノ改良又ハ統一ヲ圖リ巡回教師ヲ置キテ實地ノ指導ニ任セシメ特用作物

トシテ米國種陸地棉甜菜ノ栽培普及ヲ圖レリ蠶業ハ相當ノ素地ヲ有シ且能ク氣候風土ニ適シ獎勵ノ効果著シキヲ以テ特ニ之カ施設ヲ改善シ原蠶種ノ製造所ヲ設ケテ交配種ノ普及ヲ圖リ蠶業取締所ヲ置キテ蠶病ノ豫防其ノ他ノ取締ヲ行ヒ巡回教師稚蠶飼育所等ヲ設ケテ當業者ノ指導誘掖ニ任シ林業畜産水産工業等ニ在リテモ各相當ノ技術員ヲ置キ綠業製造等實施ノ傳習指導ニ當ラシムルノ方針ヲ採レリ教育費ハ中等程度ノ農工商各種實業學校師範學校ヲ設置經營スルノ外大正十四年度中學校高等普通學校ヲ國費ヨリ移管ヲ受ケ中學教育機關ノ大部分ヲ其ノ經營ト爲シ且府郡島臨時恩賜金ノ補助ト併セテ初等教育施設ノ普及充實ヲ圖レリ衛生費ハ種痘ノ施行屠獸ノ検査病院巡回診療醫學講習所等ノ設置隔離病舎共同井戸共同便所等ノ施設助成及大正十四年度ヨリ道慈惠醫院ノ移管ヲ受ケテ之ヲ經營シ以テ保健衛生ノ促進ヲ期シ救濟費ハ行旅病人貧民等ノ救護凶歉救濟ヲ行フノ外汎ク民風ノ作興民力ノ涵養等ノ施設ヲ爲セリ尙府面及產業團體ノ各種公共事業ニ對シ夫夫相當ノ補助金ヲ支出シテ之カ助成ニ寄與スルコト固ヨリナリトス

**府郡島臨時恩賜金事業** 府郡島臨時恩賜金事業ハ從來事業管理ノ成規ニ依リ授産教育凶歉救濟ノ三者ニ限ラレタルカ轉近社會狀態ノ變遷急劇ナルニ鑑ミ社會事業ニ關スル施設ヲ爲スコトヲ認メタリ凶歉救濟ハ道地方救恤費ト合一シテ専ラ凶歉ニ對スル種穀食糧小屋掛及就業資料等ノ給與ヲ爲シ教育ハ主トシテ公立普通學校ノ補助ヲ目的トセリ授産費ニ在リテハ諭告ノ趣旨ニ依リ恒産ナキ士民ノ授産ヲ主トセルカ故ニ其ノ事業ハ道地方勸業費ノ施設ト略同一ナルモ其ノ實施方法ニ於テ稍趣ヲ異ニセリ即チ授産費ニ在リテハ均シク蠶業ノ傳習ヲ行フニ方リテモ

之ニ入所スヘキ者ニ對シ食費ヲ與ヘ傳習終了者ニ對シテハ蠶種蠶具又ハ桑園等個人ノ企業ニ必要ナル初度調辨ノ費用ヲ給貸シ以テ其ノ就業ヲ補助スルノ途ニ出テ恩賜金配與以來此ノ方針ヲ持續セシカ個人授産ノ漸次普及スルト共ニ種苗ノ配付交換等地方産業ノ開發ニ資スヘキ方面ニ其ノ資ヲ投スルノ方針ヲ採リ勸業上ノ施設ト相俟チテ之カ改良發達ヲ圖ルニ努メ居レリ

以上ノ外社會救濟事業トシテハ公設市場公設質屋公設浴場労働者宿泊所及職業紹介所人事相談所孤兒養育貧民施療等諸般事業經營ノ補助ヲ爲シ以テ一般生活ノ安定ニ資スルト共ニ 聖旨ノ貫徹ニ努メツツアリ

## 第八十節 公共團體

**現制** 現制ニ於テ公共團體タルモノハ最下級ノ地方行政機關ニシテ兼テ地方團體タル府及面アリ各道ノ公共事業ヲ處理スルモノニ道地方費アリ專ラ内地人又ハ朝鮮人ノ教育事務ヲ處理スルモノニ學校組合及府郡島ノ學校費アリ又別ニ水利灌溉事務ヲ處理スル水利組合アリ學校組合ハ公選ノ議決機關ヲ有シ完全ナル自治體タル態様ヲ備フレトモ府面道地方費及學校費ニ至リテハ何レモ諮問機關ヲ有スルニ止マリ就中府以外ノ三團體ハ前節記載ノ如ク最近始メテ諮問機關ヲ設ケラレ漸ク地方自治制ノ一段階ニ進メタルニ過キスシテ何レモ未タ自治體タルノ域ニ達セズ道地方費ノ沿革及現狀ニ付テハ前節ニ於テ記述スル所アリタレハ茲ニ之ヲ略シ以下其ノ他ノ團體ニ付テ之カ狀況ヲ叙述スヘシ



## 一 府

### 府制ノ施行

府所在ノ市街地ハ概ネ開港場ニシテ其ノ行政組織從來複雑ヲ極メ同一地域内ニ居留民圖各國居留地會等數種ノ圖體重複對立シテ各特殊ノ行政ヲ行ヒ其ノ機能何レモ十分ナラザリシノミナラス朝鮮人ニ對スル一般の公共事務ヲ處理スル機關ニ至リテハ何等ノ設備ナク市街地行政上支障尠カラザリシヲ以テ大正三年四月府制ヲ施行シテ之ヲ統一シ内鮮外人ヲ通シテ同一制度ノ下ニ立タシメ以テ其ノ公共事務ヲ處理セシムルコトトシタリ(第七十六節參照)但シ教育事務ニ關シテハ内地人ト朝鮮人ト普通教育機關ノ系統ヲ異ニセルノミナラス兩者教育費ノ負擔非常ニ懸隔アリテ一律ニ賦課スヘカラサルモノアルヲ以テ府ノ區域内ニ學校組合ヲ存立セシムルコトヲ認メタリ

府制ハ朝鮮ニ於ケル主要都市ノ現状ニ適應制定セル特殊ノ制度ニシテ府ハ法人トシ其ノ經濟ヲ以テ住民ノ福利ヲ増進スルニ必要ナル施設經營ヲ爲スモノトス

### 行政組織

法人タル府ノ區域ハ行政區畫タル府ノ區域ニ依ル公共團體タル府ノ行政ハ國ノ官吏タル府尹之ヲ擔任シ民意尊重ノ爲其ノ諮問機關トシテ協議會ヲ置キ府尹及協議會員ヲ以テ之ヲ組織ス協議會員ハ從來總督ノ許可ヲ得テ道知事之ヲ任命スルノ制ナリシカ最近官制改革後時代ノ要求ニ鑑ミ一層民意暢達ノ實ヲ擧ケシメムカ爲之ヲ民選制ニ變更シタルハ既述セシ所ノ如シ

**財政狀態**

府ノ經費ハ使用料・手数料・財産收入等ヲ以テ之ヲ支辨スルヲ原則トスルモ其ノ額未タ多カラス故ニ府歳入ノ主ナルモノハ府税ニシテ使用料及手数料・府債收入・國庫補助・道地方費補助等之ニ次ク府歳出ノ主ナルモノハ經常部ニ於テ水道費ヲ最トシ汚物掃除費・事務費・土木費之ニ次キ臨時部ニ於テ土木費ヲ最トシ上下水道費・府債費・市區改正費・市場費等之ニ次ク

府税ハ國税タル市街地稅所得稅・取引稅及道地方稅タル家屋稅・船稅・車輛稅ニ附加稅ヲ課スルノ外特別稅ヲ設定シ主トシテ營業稅・雜種稅・戶別稅・特別戶別稅・電柱稅・助興稅・土地坪數割特別所得稅・特別市場營業稅等ヲ課ス府税ハ府民殊ニ朝鮮人ノ民度ヲ顧慮シテ負擔ノ激増ヲ避クルコトニ留意セシメツツアルカ故ニ大體ニ於テ負擔ニ苦痛ヲ感セサルモノノ如ク府税ノ收入成績ノ如キ年々逐ウテ良好トナリ府ノ財政狀況ハ順境ニ在リト謂フヲ得ヘシ

今十二府ノ累年歲計豫算總額ヲ表示スレハ左ノ如シ但シ歲入・歲出共ニ同額トス

**各府歲計豫算總額**

	大正十四年度	同十三年度	同十二年度	同十一年度	同十年度	同九年度	同八年度	同七年度	同三年度
各府合計	八、三三、三六	八、四七、四六	七、九六、四六	七、七〇、八九	四、四四、五三	三、七九、三三	二、六八、三三	一、九八、八六	二、一四、八三

**一戸當買擔額**

府税ノ負擔額一戸當平均ハ大正七年度ニ於テ五圓七十四錢五厘同八年度ニ於テ六圓六十九錢二厘同九年度ニ於テ十一圓六十七錢四厘同十年度ニ於テ十三圓九十四錢同十一年度ニ於テ十四圓三十二錢七厘同十二年度ニ於テ十四圓十二錢三厘同十三年度ニ於テ十三圓四

十六錢五厘、同十四年度ニ於テ十一圓十二錢八厘ニ當リ大正六年度ノ五圓三錢四厘ニ比シ二倍強ニ達セリ而シテ各府ニ於ケル朝鮮人ハ内地人ヨリモ其ノ數多ク二倍乃至四倍ニ達セルモノアルモ府税ノ負擔額ハ左表ノ如ク之ニ反比例ス是レ朝鮮人ノ民度ニ鑑ミテ其ノ負擔ノ急激ナル増加ヲ避ケタルニ因レリ然レトモ最近朝鮮人ノ富力大ニ増進セルモノアルヲ以テ内鮮人間ニ於ケル府税負擔ノ割合ハ漸次接近セムトスルノ傾向ナキニ非ス

府税額及其ノ負擔割合

府税額	各府人口			
	内地人	朝鮮人	外國人	合計
大正十四年度	二二四、一九八	五三、五三〇	一三、九二五	七六、五二三
同 十三年度	二〇七、六四七	五二、九二二	一四、二〇九	七三、七六九
同 十二年度	一九八、〇三五	四七、八〇〇	一三、四四四	六八、八四九
同 十一年度	一八八、九〇五	四四、八一六	一〇、九二二	六四、七九七
同 十年度	一七二、七二四	四一、〇六七	一〇、一八八	五九、二四九
同 九年度	一七九、一四八	四〇、四〇九	八、〇三三	五九、一五五
同 八年度	一六九、〇一〇	三六、九一五	七、五六一	五六、七三六
大正十四年度	一、三九七、五三三	四九四、〇二二	七四、三三五	一、九六六、一六八
同 十三年度	一、六六八、三六九	五一九、三〇五	七二、〇五四	二、二五八、五三六
同 十二年度	一、六三三、四四三	四九四、五四三	七三、六六三	二、一九一、六四九
同 十一年度	一、五〇八、〇二五	五一五、二八九	八一、五二二	二、一〇四、八一一
同 十年度	一、三八七、七三五	四一八、一四二	五四、九六〇	一、八六〇、八四二

同 九 年 度	同 八 年 度	大 正 十 四 年 度	同 十 三 年 度	同 十 二 年 度	同 十 一 年 度	同 十 年 度	同 九 年 度	同 八 年 度	寄 附 金		地 税		其 他		
									同 十 一 年 度	同 十 年 度	同 十 一 年 度	同 十 年 度	同 十 一 年 度	同 十 年 度	同 十 一 年 度
1,275,925	633,730	1,599,900	1,327,730	1,299,774	1,348,830	1,205,523	701	711	739	741	726	746	736	701	701
3,933,566	1,701,552	4,192,200	4,663,300	4,815,000	4,815,000	4,815,000	4,815,000	4,815,000	4,815,000	4,815,000	4,815,000	4,815,000	4,815,000	4,815,000	4,815,000
49,816	35,693	18,809	15,088	16,018	16,018	16,018	16,018	16,018	16,018	16,018	16,018	16,018	16,018	16,018	16,018
1,619,087	889,873	1,128	1,346,500	1,412,300	1,433,700	1,433,700	1,433,700	1,433,700	1,433,700	1,433,700	1,433,700	1,433,700	1,433,700	1,433,700	1,433,700
666,666	666,666	666,666	666,666	666,666	666,666	666,666	666,666	666,666	666,666	666,666	666,666	666,666	666,666	666,666	666,666

備考 合計欄ノ府税一戸當負擔額ハ内縣外人ノ總戸數ニ對スル平均額ヲ示ス

**事業** 府ノ施設スヘキ事業ハ其ノ種類甚タ多キモ急激ナル負擔ノ増加ハ助メテ之ヲ避ケシメ  
 巨費ヲ要シ須要已ムヲ得サル事業ニ付テハ補助金又ハ起債ニ依ラシムルノ方針ヲ採レルヲ以テ  
 都市設備未タ十分ナラサルモノアルモ其ノ主ナルモノヲ擧クレハ(一)上水道(二)下水道(三)病院傳染

病院又ハ隔離病舎(四)社會救濟事業トシテ公設市場共同宿泊所公設浴場海水浴場武德館公設運動場・人事相談所・職業紹介所簡易食堂公設施療所共同洗濯所等ヲ設備セルモアリ(五)其ノ他市區改正道路橋梁ノ改修・除穢屠場墓地火葬場市場公園公會堂圖書館消防救濟等ノ施設ナリトス

## 二面

**舊制** 面ノ制度ハ上古ハ遼トシテ知ルヘカラスト雖李朝ノ初期ヨリ近世ニ至ル迄ハ隣保相扶ノ血族的結合ニ依ル五家統制ヲ施行シ五家ヲ統十統ヲ里又ハ洞トシ更ニ之ヲ包容シテ方數里ヲ一區域トスル面ヲ設ケ統里洞面ニ各首長ヲ置キ主トシテ國稅ノ徵收・民籍其ノ他土木勸業等ノ地方事務ヲ掌理シ別ニ知事人又ハ座上等ノ協議機關ヲ置キ執行機關タル里洞面ノ長ノ施設ニ參與セシメ一時相當ノ治績ヲ擧ケタルモ中央政府ノ威力失墜スルニ及ヒ漸次頽廢ニ歸シ李朝ノ末期ニ至リテハ殆ト形骸ヲ留メタルニ過キス

**併合後ノ制度** 明治四十三年本府設置ニ際シテモ面行政ハ依然公私混淆シテ其ノ紊亂甚シク僅ニ國稅徵收及民籍ノ如キ一部事務ヲ取扱フニ過キサリシヲ以テ地方官官制中面長ニ關スル規定ヲ設ケ面長ヲシテ郡守島司ノ事務ヲ補助執行セシメ面事務所ノ新設面長自宅執務ノ場合ニ於ケル事務所ノ區別ヲ厲行セシムル等面行政ノ整理刷新ヲ期シ更ニ面ニ面書記ヲ置キ其ノ組織及執務方法等ヲ定メ各道郡島ニ面長協議會面書記講習會ヲ開催セシメテ百方面治ノ改善ヲ促シ大ニ其ノ面目ヲ改ムルト共ニ漸ク土木勸業衛生等ノ助長的施設ヲ見ルニ至レリ

**面制ノ施行** 然レトモ當時尙給與及事務費以外ノ經費ハ面費ニ賦課スルヲ認メサリシノミナ  
ラス面ノ財力薄弱ニシテ公共事務ノ處理ニ適セス別ニ道路契又ハ協議費衛生組合等ヲ設ケテ纒  
ニ之ニ處セシ狀況ニシテ漸ク事務ノ整理統一ヲ缺クノ弊ヲ生シタルヲ以テ大正三年面ノ廢合ヲ  
行ヒ面數ヲ半減シテ其ノ財政ノ整理ニ資シ次テ同六年面事務ノ改善ト民度ノ向上トニ鑑ミテ面  
制ヲ制定施行セリ面制ノ施行ハ朝鮮ニ於ケル地方制度史上一新紀元ヲ劃スルモノニシテ面ハ之  
ニ依リ始メテ地方公共團體タルノ地位ヲ明カニセリ

**面ノ組織地位** 面制ニ依レハ面ハ國ノ最下級行政區畫タルノ外其ノ區域内ノ公共事務ヲ處理  
スル地方團體ニシテ國ノ機關タル面長ハ同時ニ公共團體タル面ノ理事者タリ面ハ規定ノ所屬公  
共事務ヲ處理スルヲ目的トシ其ノ經費支辨ノ爲賦課金及夫役現品ヲ賦課徵收シ特ニ一個人ノ爲  
ニスル事務ノ手数料及營造物ノ使用料ヲ徵收スルヲ得又總督ノ指定シタル面(以下指定  
面ト稱ス)ニ於テハ  
特ニ一定ノ起債能力ヲ認メ四名乃至八名ノ名譽職タル相談役ヲ置キ面長ノ諮問機關ト爲シタリ  
**面制ノ改正** 然ルニ大正八年八月一般制度改正ノ後時運ノ進歩ニ鑑ミ更ニ此ノ施設ヲ各面ニ  
擴充スルノ必要ヲ認メ同九年七月面制ニ改正ヲ加ヘ各面ニ諮問機關トシテ面協議會ヲ置キ面長  
及協議會員ヲ以テ之ヲ組織シ其ノ施設上民意ヲ聽クノ途ヲ開キ且將來ニ地方自治制度ノ習熟ヲ  
期シ指定面ノ協議會員ハ之ヲ公選トシ其ノ他ノ面ノ協議會員ハ郡守又ハ島司ノ任命ニ依ルコト  
トセリ

**面費及事業** 現在ノ面ハ其ノ數二千五百三(内指定面  
四十三)ニシテ其ノ歲入歲出豫算總額ハ大正八年

度ニ於テ各六百九萬三千八百十六圓ナリシカ主トシテ賦課金ノ増額ト給與及事業費ノ増加トニ因リ同九年度ニ於テ一千百九十一萬六千五百八十三圓、同十年度ニ於テ一千三百九十八萬四千三百五十圓、同十一年度ニ於テ一千六百六十五萬四千五百四十七圓、同十二年度ニ於テ一千八百四十五萬五千七百九十一圓、同十三年度ニ於テ一千八百四十萬八千六百六十五圓、同十四年度ニ於テ一千七百八十八萬千六百六十三圓ヲ算スルニ至レリ其ノ公共事務ノ主ナルモノニシテ大多數ノ面ニ共通セルハ土木ニ於テ道路、橋梁ノ修繕及渡船、勸業ニ於テ模範林、苗圃、採種田、畜市場、衛生ニ於テ屠場、墓地、火葬場、隔離病舎、上水清潔、消毒、警備ニ於テ消防及水防等ナリ其ノ他特殊ノ事情アル面ニ於テハ堤防、排水、荷揚場、繫船場、港灣又ハ水道、電燈、行旅病舎等ノ事業ヲ經營シツツアリ

### 三 學校組合

**沿革** 朝鮮ニ於ケル内地人ノ教育ニ關スル事務ハ當初居留民ノ任意ニ組織セル諸種ノ團體ニ於テ之ノ處理シ來リシカ明治三十九年帝國政府ニ於テ帝國居留民團法ヲ次テ同四十二年統監府ニ於テ學校組合令ヲ發布シテ其ノ法人格ト自治能力トヲ認ムルニ及ヒ京城、仁川、釜山、其ノ他主ナル開港場ニ在リテハ居留民團ヲ其ノ他ニ在リテハ學校組合ヲ組織シテ之ヲ經營スルニ至リ事業ノ基礎始メテ確立スルヲ得タリ

**組合制ノ改正** 然ルニ本府設置後大正三年四月地方制度ヲ整理統一スルニ際シ便宜上一時存續セシメタル居留民團制度ヲ撤廢シテ京城、其ノ他居留民團所在地等ニ府制ヲ施キ此等ノ地域ニ

於ケル内鮮外人ニ對スル公共事務ハ府ニ於テ處理スルコトナリタレトモ教育上ノ施設及負擔ニ關シテハ民衆及言語ノ相異ニ鑑ミ尙暫ク内鮮人ヲ共通の制度ノ下ニ置ク能ハサル事情アルヲ慮リ既設學校組合ノ存續ヲ認ムルト同時ニ從來ノ民團事務中内地人ノ教育ニ關スルモノニ限リ府ノ區域内ニ學校組合ヲ新設シテ之ヲ承繼セシムルコトトシ此ノ趣旨ニ基キ學校組合令ヲ改正シ府制ト同時ニ之ヲ施行セリ

**組合ノ組織** 改正令ニ依レハ學校組合ハ組合區域内ニ居住スル内地人ヲ組合員トシ組合ニ組合會ヲ置キ一定ノ資格ヲ有スル組合員ノ選舉シタル六人乃至十八人ノ議員ヲ以テ組織シ重要ナル事項ハ其ノ決議ニ依リ之ヲ執行ス府ノ區域内ニ在ル學校組合ニ於テハ府尹管理者ノ職務ヲ執行シ其ノ他ニ在リテハ信望アル組合員中ヨリ道知事ニ於テ任命シタル管理者組合事務ヲ擔任シ其ノ多クハ名譽職ナリ

**組合ノ事業** 學校組合ノ事業ハ尋常小學校ノ經營ヲ普通トシ往往高等小學校ヲ經營スルモノアリ都市ノ組合ニ於テハ中學校、高等女學校、實業學校又ハ幼稚園ヲモ併セテ經營ス組合經營ノ學校ハ大正十四年五月末ニ於テ小學校四百四十七、中學校一、高等女學校二十、實科高等女學校一、商業學校二、商工業補習學校六、幼稚園五、合計四百八十二校ナリ

**組合ノ財政** 學校組合ハ創立日尙淺ク收益財産トシテ見ルヘキモノナク賦課金ヲ以テ其ノ主タル財源トシ維持困難ナルモノ多キヲ以テ國庫ヨリ主トシテ經常費ニ對シ年年補助ヲ與ヘツツアリ然レトモ賦課金ノ課徵額ハ年年遞増シ組合員ノ負擔益重キヲ加フルヲ以テ専ラ經費ノ節約



ニ努メシメツツアリ

最近數年ノ學校組合財政狀況ハ左表ノ如クニシテ大正九年度豫算ニ於テハ主トシテ物價騰貴ニ伴フ教員給料其ノ他經費ノ増加、學校學級ノ増設ニ因リ、又一方平均約八割ノ賦課金増課並國庫補助金其ノ他收入ノ増額ヲ計上セル爲歲入歳出共ニ著シキ激増ヲ來セシカ大正十年度乃至同十三年度組合歳入歳出豫算ニ在リテハ主トシテ賦課金ノ増率、國庫補助金ノ増額ト學校學級ノ増設等トニ因リ尙多少ノ増加ヲ示セリ今同十四年度ニ於ケル學校組合ノ概況ヲ前七年ニ對照表示スレハ左ノ如シ

學校組合概況

大正十四年度	同十三年度	同十二年度	同十一年度	同十年度	同九年度	同八年度	同七年度
組合數	四三三	四二七	四一〇	四〇一	三九四	三八四	三五二
組合人口	二八二、一四八 <sup>人</sup>	二七三、四五〇	三五九、五四九	三四三、九〇五	三三一、四三七	三三五、四八三	三〇四、四八一
豫算	五〇七八、三三七 <sup>円</sup>	五四九、五三七	五三三、三三六	五五八〇、五三六	四、四一八、七四九	四、三五四、〇七〇	一、八六三、三六四
一戸當平均賦課額	二四、五六八 <sup>円</sup>	二五、五三三	二五、三三三	二五、三三九	二四、六六四	二二、一五六	八、九三九

備考 一、本表各計數ハ各年度四月一日ノ現在ヲ示ス  
二、豫算ハ歳入歳出共ニ同額ナリ

## 四 學 校 費

**沿革** 從來朝鮮人ノ初等教育ニ關シテハ明治四十四年ノ公布ニ係ル公立普通學校費用令ニ則リ之カ施設經營ヲ爲シ來レルモノナリ蓋シ該令ハ當時ノ如ク公立普通學校ノ經費甚タ少額ナルノミナラス其ノ大部分ハ國庫補助又ハ財産收入ニ依リテ成立シ人民ノ負擔頗ル僅少ナリシ時代ニ於テハ適當ノ制度ナリシナムモ時運ノ進展ニ伴ヒ教育ノ普及充實ノ要望切ナルモノアリテ今後大ニ事業ノ擴張ヲ要シ多額ノ財源ヲ主トシテ人民ノ負擔ニ俟タサルヘカラサル事情ヲ生シタル今日ニ於テハ制度ノ運用上種種ノ不便ヲ生スルニ至レルヲ以テ大正九年地方制度ノ改革ニ際シ制令ヲ以テ新ニ朝鮮學校費令ヲ制定公布シ同年十月一日ヨリ之ヲ實施スルニ至レルナリ

**制度ノ大要** 府郡島ヲ單位トシテ新ニ學校費ヲ設ケ從來ノ如ク單ニ公立普通學校ノ費用ノミニ限ラス普通學校其ノ他苟モ朝鮮人教育ニ關スル費用ハ之ヲ支辨スルコトヲ得ルノ途ヲ啓クト共ニ學校費ノ事務ハ府尹郡守又ハ島司之ヲ擔任スルコトトシ學校費賦課金夫役現品ノ賦課ニ關スル規定ヲ整へ使用料ノ徴收起債及繼續費ノ設定ヲ爲シ得ルノ制ヲ設ケタルノ外新ニ學校費ニ關シ府尹郡守島司ノ諮問ニ應セシムル爲學校評議會ヲ置キ學校費豫算其ノ他學校費ニ屬スル重要事項ニ關スル諮問機關トシ以テ地方民ヲシテ教育施設ニ參與セシムルト共ニ教育費ノ負擔ニ關スル諒解ヲ與へ將來ニ對スル自治的訓練ニ努ムルコトトセリ而シテ學校評議會員ノ定員ハ府ニ在リテハ六人以上二十人以下ノ範圍内ニ於テ府住民中ヨリ之ヲ選舉セシメ郡島ニ在リテハ郡

島内ノ面數ト同數トシ面協議會員ノ選舉シタル候補者中ニ就キ郡守島司之ヲ任命スルノ方法ヲ探レリ

**事業** 學校費ハ朝鮮人教育ニ關スル費用ハ總テ之ヲ支辨シ得ルヲ原則トスルモ府郡島ノ財力ニハ自ラ限度アルヲ以テ其ノ經營セラルヘキ學校ノ種類モ亦限定セラレサルヲ得ス現今ニ於テハ公立普通學校ノ經營ヲ普通トシ右ノ外實業補習學校ヲ經營スルモノアリ今大正元年以降ニ於ケル公立普通學校増加ノ趨勢ヲ示セハ左ノ如シ

公立普通學校數累年比較

學校數	大正元年同	二年同	三年同	四年同	五年同	六年同	七年同	八年同	九年同	十年同	十一年同	十二年同	十三年同	十四年同
	三百六	三百六	三百六	四〇〇	四二二	四四一	四六六	四九八	六〇三	七五三	八九〇	一〇一七	一〇八九	一一八七

**財政狀況** 公立普通學校費用令施行當時ニ在リテハ主トシテ國庫及地方費補助金臨時恩賜金利子及財産收入ヲ以テ經理シ尙不足アル場合ニ限リ之ヲ人民ノ負擔ト爲シタルヲ以テ大正七年度現在公立普通學校四百六十六校ノ經費總額百八十三萬五千餘圓ノ内人民ノ負擔ニ屬セシモノハ僅ニ十九萬五千餘圓ニシテ總經費ノ約一割ニ相當シ一戸平均六錢二厘ノ負擔ニ過キサリシモ朝鮮ノ開發ヲ促進シ内鮮融合ノ目的ヲ達セムニハ教育施設ノ擴張充實ニ俟ツモノ大ナルヲ以テ大正八年度ヨリ同十一年度ニ至ル四年間ニ公立普通學校四百校ヲ増設シ以テ三而一校ノ標準ニ達セシムルノ計畫ヲ樹立シ之カ實施ニ努メタル結果國庫補助金ノ増額ト共ニ人民ノ負擔亦漸次

増嵩シ別表掲記ノ學校費歳計ノ膨脹ヲ來スニ至レリ

學校費歳入歳出豫算

年 度	歳 入				歳 出				
	賦課金	國庫及道 地方費補助	財産收入	授業料	其ノ他	合 計	普通學 校費	學 校 建 築 費	其ノ他
大正十四年度	六,九三三,一三三 <sup>円</sup>	一,九七九,五七六 <sup>円</sup>	一,〇〇,六六六 <sup>円</sup>	二,六五五,六六六 <sup>円</sup>	一,九四一,〇七六 <sup>円</sup>	九,一〇九,〇七五 <sup>円</sup>	二,〇〇〇,〇〇〇 <sup>円</sup>	一,七〇六,〇七六 <sup>円</sup>	一,四〇三,〇〇〇 <sup>円</sup>
同 十三年度	七,〇〇〇,〇〇〇 <sup>円</sup>	一,九六六,六六六 <sup>円</sup>	一,〇〇〇,〇〇〇 <sup>円</sup>	二,四九九,一六六 <sup>円</sup>	一,九四一,〇七六 <sup>円</sup>	八,九一八,一六六 <sup>円</sup>	二,〇〇〇,〇〇〇 <sup>円</sup>	一,八四一,一六六 <sup>円</sup>	一,四〇三,〇〇〇 <sup>円</sup>
同 十二年度	六,九六六,〇〇〇 <sup>円</sup>	一,九〇〇,〇〇〇 <sup>円</sup>	一,〇〇〇,〇〇〇 <sup>円</sup>	一,七七七,七七七 <sup>円</sup>	一,九〇〇,〇〇〇 <sup>円</sup>	七,七八三,七七七 <sup>円</sup>	二,〇〇〇,〇〇〇 <sup>円</sup>	一,八三三,七七七 <sup>円</sup>	一,四〇三,〇〇〇 <sup>円</sup>
同 十一年度	六,五一一,一三三 <sup>円</sup>	一,七七七,〇〇〇 <sup>円</sup>	一,〇〇〇,〇〇〇 <sup>円</sup>	一,四七九,一三三 <sup>円</sup>	一,八六六,一三三 <sup>円</sup>	六,六三三,一三三 <sup>円</sup>	二,〇〇〇,〇〇〇 <sup>円</sup>	一,三〇〇,一三三 <sup>円</sup>	一,三〇〇,〇〇〇 <sup>円</sup>
同 十年度	四,七六六,九〇〇 <sup>円</sup>	一,八〇〇,〇〇〇 <sup>円</sup>	一,〇〇〇,〇〇〇 <sup>円</sup>	一,七〇〇,九〇〇 <sup>円</sup>	一,〇〇〇,〇〇〇 <sup>円</sup>	五,〇〇〇,〇〇〇 <sup>円</sup>	二,〇〇〇,〇〇〇 <sup>円</sup>	一,二三三,六七九 <sup>円</sup>	一,〇〇〇,〇〇〇 <sup>円</sup>
同 九年度	四,七七七,三三三 <sup>円</sup>	一,九六六,六六六 <sup>円</sup>	一,〇〇〇,〇〇〇 <sup>円</sup>	一,四七九,一三三 <sup>円</sup>	一,〇〇〇,〇〇〇 <sup>円</sup>	四,八六六,一三三 <sup>円</sup>	二,〇〇〇,〇〇〇 <sup>円</sup>	一,二七九,一三三 <sup>円</sup>	一,〇〇〇,〇〇〇 <sup>円</sup>
同 八年度	三,三七七,一三三 <sup>円</sup>	一,一三三,一三三 <sup>円</sup>	一,〇〇〇,〇〇〇 <sup>円</sup>	一,一八八,九一三 <sup>円</sup>	一,〇〇〇,〇〇〇 <sup>円</sup>	三,五五五,一三三 <sup>円</sup>	二,〇〇〇,〇〇〇 <sup>円</sup>	一,五五五,一三三 <sup>円</sup>	一,〇〇〇,〇〇〇 <sup>円</sup>
同 七年度	一,九七九,五七六 <sup>円</sup>	一,〇〇〇,〇〇〇 <sup>円</sup>	一,〇〇〇,〇〇〇 <sup>円</sup>	一,〇〇〇,〇〇〇 <sup>円</sup>	一,〇〇〇,〇〇〇 <sup>円</sup>	一,九七九,五七六 <sup>円</sup>	一,〇〇〇,〇〇〇 <sup>円</sup>	一,〇〇〇,〇〇〇 <sup>円</sup>	一,〇〇〇,〇〇〇 <sup>円</sup>
同 三年度	一,〇〇〇,〇〇〇 <sup>円</sup>	一,〇〇〇,〇〇〇 <sup>円</sup>	一,〇〇〇,〇〇〇 <sup>円</sup>	一,〇〇〇,〇〇〇 <sup>円</sup>	一,〇〇〇,〇〇〇 <sup>円</sup>	一,〇〇〇,〇〇〇 <sup>円</sup>	一,〇〇〇,〇〇〇 <sup>円</sup>	一,〇〇〇,〇〇〇 <sup>円</sup>	一,〇〇〇,〇〇〇 <sup>円</sup>
同 元年度	一,〇〇〇,〇〇〇 <sup>円</sup>	一,〇〇〇,〇〇〇 <sup>円</sup>	一,〇〇〇,〇〇〇 <sup>円</sup>	一,〇〇〇,〇〇〇 <sup>円</sup>	一,〇〇〇,〇〇〇 <sup>円</sup>	一,〇〇〇,〇〇〇 <sup>円</sup>	一,〇〇〇,〇〇〇 <sup>円</sup>	一,〇〇〇,〇〇〇 <sup>円</sup>	一,〇〇〇,〇〇〇 <sup>円</sup>

備考 一、歳入欄ノ「其ノ他」ハ繰越金、寄附金、財産譲入、恩賜金、利子、大正六年度以降ハ補助金中ニ含まレ及雑  
 収入等ニシテ歳出欄ノ「其ノ他」ハ評議會費、學校費取扱費、財産管理費、基本財産造成費、借學校費  
 償費及雑支出等トス

二、賦課金ノ一月當負擔平均額次ノ如シ



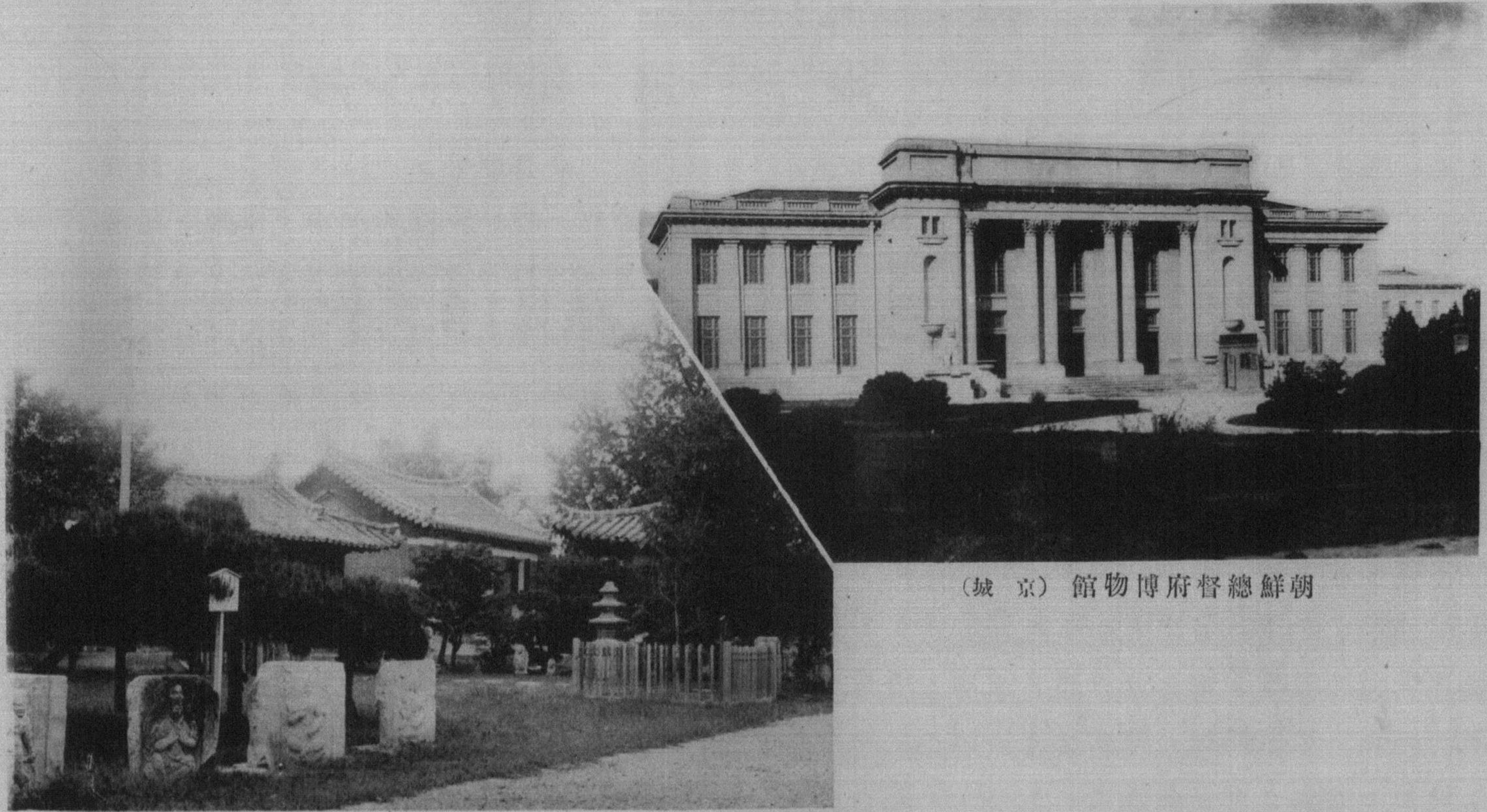

(城京) 館物博府督總鮮朝

(州慶) 館分同

# 第十五章 古蹟及遺物ノ調査

## 第八十一節 調査

概説 朝鮮ニ於ケル古蹟調査ハ明治四十二年舊韓國政府ニ於テ内地ノ専門家ニ委囑シテ古建築物ノ調査ニ著手シ傍ラ古蹟ノ調査ヲ行ヒシヨリ以來今日ニ至ル迄年年繼續セル事業ニシテ大正四年ヲ以テ一段落ヲ告ケ調査ノ結果ヲ輯録發行シタルモ其ノ範圍ハ著名ナル遺蹟及遺物ノ一部ニ止マリシヲ以テ同五年調査計畫ヲ更新シ第一期ヲ五箇年トシ全土ニ亙リテ主要ナル遺蹟遺物ノ調査ヲ遂クルコトトシ調査物件ヲ先史遺蹟古蹟古墳古建築物金石其ノ他ノ考古資料トシ更ニ古文書ヲ加ヘ五箇年ヲ通シテ漢・三韓・伽倻・百濟・新羅・高句麗・獺・沃沮・渤海・女眞及高麗竝有史前ノ遺蹟ニ付之カ調査ヲ進メ朝鮮時代ノ遺蹟ハ各地調査ノ際便宜調査ヲ行フコトトシテ同年九月ヨリ着手シ同十年三月ヲ以テ豫定ノ計畫ヲ終了シ全半島ニ亙リテ各時代特有ノ長城・山城・城址・古墳・貝塚・古刹・寺址・古塔・塔址・古樓・佛像・古鐘・石燈・古幢・幢竿・古碑其ノ他金石遺物等幾多ノ遺蹟遺物ノ調査ヲ遂ケテ其ノ特色ヲ明カニシ尙進ミテ滿洲輯安縣ニ於ケル著名ナル高句麗好太王碑及丸都城址ノ再應調査ノ結果ハ整理編纂シテ之ヲ上梓發表セリ朝鮮ノ主要ナル古蹟遺物ハ斯クテ其ノ概略ヲ明カニスルヲ得タリト雖古代文化ニシテ苟モ採ルヘキモノノ遺漏ナキヲ期スル爲更ニ大正十年度以降十三箇年ヲ一期トシテ引續キ古蹟及遺物ノ調査ヲ行フノ計畫ヲ立テ樂浪帶方時代

ノ遺蹟調査新羅ノ古墳ノ發掘等著著調査ノ歩ヲ進メツツアリ斯クテ全土ノ史蹟ニ及ハムトス

**調査ノ方針** 古蹟遺物調査ノ方針ニ關シテハ大正五年七月古蹟調査委員會ヲ置キテ之ヲ審議

シ隨時古蹟遺物ノ調査計畫方法順序並其ノ保存蒐集及之ニ影響ヲ及ホスヘキ施設ニ關スル要綱ヲ定メ尙委員ヲシテ實地ノ調査ニ膺ラシメタリ

**調査資料ノ發表** 明治四十二年本施設創始以後ノ古蹟調査材料ハ韓紅葉朝鮮藝術ノ研究同續

編「古蹟調査略報告」トシテ之ヲ發表シ大正五年以降更ニ精密ナル報告書ヲ學界朝野ニ紹介頒布シ既ニ大正五、六、七、八、九、十一年ノ古蹟調査報告書各一冊ヲ刊行シ外ニ古蹟調査特別報告書四冊ヲ出シタルカ尙逐次發表ノ豫定ナリ又大正四年以來朝鮮各時代ノ遺蹟遺物ノ完全ナル圖録トシテ朝鮮古蹟圖譜ヲ編纂刊行シ既ニ其ノ第八冊ニ及ヘリ

## 第八十二節 保存

**保存ノ方針** 古蹟遺物ノ保存ニ關シテハ大正五年七月古蹟及遺物保存規則ヲ制定シ先史遺蹟史

實ニ關係アル遺址及戰跡其ノ他ノ遺蹟年代ヲ經タル金石物等ニシテ歴史工藝其ノ他ノ考古資料トナルヘキモノノ内保存ノ價值アルモノニ就キ名稱種類形狀大小所在地其ノ他詳細ナル必要事項ヲ臺帳ニ登錄シ古蹟遺物ノ發見者ハ届出ヲ要シ臺帳ニ登錄シタル物件ニ就キ現狀ヲ變更シ移轉修繕處分等ヲ爲スニハ總督ノ許可ヲ受ケシメ以テ其ノ散逸ヲ防止スルト同時ニ主要ナル古蹟及遺物ニ對シ順次保存工事ヲ施行スルコトトセリ



**保存施設** 前記ノ方針ニ依リ古蹟及遺物ヲ調査シ當初ヨリ登録(登録手續中ノモノヲ含ム)セルモノハ京城塔洞公園内圓覺寺址十層塔外三百八十四件ニシテ其ノ内國費又ハ國費補助ニ依リテ既ニ修理保存ヲ了シタルモノハ古蹟陵塚塔碑樓亭樓門石像等百二十餘點ナリ

**特別保護建造物** 朝鮮ノ文藝學術及美術ハ佛教ヲ中心トシ發達セルモノニシテ其ノ盛時ニ於ケル各種ノ建造物中古代美術ヲ後世ニ傳ヘ半島史實ノ證徴東洋藝術ノ資料トシテ貴重ナル價値ヲ有スルモノ尠カラサルニ拘ラス寺刹ノ資力乏シクシテ其ノ維持保存ヲ爲ス能ハス概ネ空シク荒廢ニ委セラレルノ状態ナリシヲ以テ本府ハ此等建造物ニ對シテ相當ノ補助金ヲ給付シ以テ之カ保存ヲ圖リ來レリ

## 第八十三節 博物館

**概説** 博物館ハ大正四年始政五年記念朝鮮物産共進會ノ開催ニ際シ其ノ陳列館ノ一部トシテ京城景福宮構内ニ建築セシ美術館ヲ中心トシ同構内ノ舊宮殿ノ一部ヲモ併セ利用シテ同年十二月之ヲ開設シ制度風俗文學宗教美術工藝其ノ他歴史ノ參考憑徴トナルヘキ資料ヲ集メ内地支那印度ノ參考品ヲモ併セテ陳列スルノ方針ヲ以テ漸次之カ充實完備ニ励メ以テ一般ノ參考並觀覽ニ供シツツアリ

**現在陳列品** ハ古蹟調査ニ依ル蒐集品遺失物法ニ依リ埋葬物ノ國庫ニ歸屬シタルモノ購入品寄託品等朝鮮品ヲ主トシ尙參考品トシテ内地支那等ノ資料ヲモ陳列シ總點數九千八百九十四ニ

達ス

**觀覽人**

ハ大正十四年ニ於テ四萬九千六十一人ニ達シ内、内地人二萬一千百八十二人、朝鮮人二萬七千四百八十三人、外國人九百九十六人、一箇月平均四千八十人強ヲ算ス

# 附 錄 目 次

一	日韓併合ノ詔書	一頁
二	官制改革ノ詔書	二
三	總督府及所屬官署ニ對スル總督ノ施政方針訓示	二
四	施政方針ノ諭告	五
五	道知事會議ニ於ケル總督ノ訓示	六

## 附 錄

### 一 日韓併合ノ詔書

明治四十三年八月二十九日

朕東洋ノ平和ヲ永遠ニ維持シ帝國ノ安全ヲ將來ニ保障スルノ必要ナルヲ念ヒ又常ニ韓國カ禍亂ノ淵源タルニ顧ミ曩ニ朕ノ政府ヲシテ韓國政府ト協定セシメ韓國ヲ帝國ノ保護ノ下ニ置キ以テ禍源ヲ杜絶シ平和ヲ確保セムコトヲ期セリ

爾來時ヲ經ルコト四年有餘其ノ間朕ノ政府ハ銳意韓國施政ノ改善ニ努メ其ノ成績亦見ルヘキモノアリト雖韓國ノ現制ハ尙未タ治安ノ保持ヲ完スルニ足ラス疑懼ノ念毎ニ國內ニ充溢シ民其ノ堵ニ安セス公共ノ安寧ヲ維持シ民衆ノ福利ヲ増進セムカ爲ニハ革新ヲ現制ニ加フルノ避ク可ラサルコト瞭然タルニ至レリ

朕ハ韓國皇帝陛下ト與ニ此ノ事態ニ鑑ミ韓國ヲ舉テ日本帝國ニ併合シ以テ時勢ノ要求ニ應スルノ已ムヲ得サルモノアルヲ念ヒ茲ニ永久ニ韓國ヲ帝國ニ併合スルコトトナセリ

韓國皇帝陛下及其ノ皇室各員ハ併合ノ後ト雖相當ノ優遇ヲ受クヘク民衆ハ直接朕カ綏撫ノ下ニ立チテ其ノ康福ヲ増進スヘク産業及貿易ハ治平ノ下ニ顯著ナル發達ヲ見ルニ至ルヘシ而シテ東洋ノ平和ハ之ニ依リテ愈其ノ基礎ヲ鞏固ニスヘキハ朕ノ信シテ疑ハサル所ナリ

朕ハ特ハ朝鮮總督ヲ置キ之ヲシテ朕ノ命ヲ承ケテ陸海軍ヲ統率シ諸般ノ政務ヲ總轄セシム百

官有司克ク朕ノ意ヲ體シテ事ニ從ヒ施設ノ緩急其ノ宜キヲ得以テ衆庶ヲシテ永ク治平ノ慶ニ賴ラシムルコトヲ期セヨ

## 二 朝鮮總督府官制改革ノ詔書

大正八年八月十九日

朕夙ニ朝鮮ノ康寧ヲ以テ念ト爲シ其ノ民衆ヲ愛撫スルコト一視同仁朕カ臣民トシテ秋毫ノ差異アルコトナク各其ノ所ヲ得其ノ生ニ聊シ齊シク休明ノ澤ヲ享ケシメムコトヲ期セリ

今ヤ世局ノ進運ニ從ヒ總督府官制改革ノ必要ヲ認メ此ニ之ヲ施行ス是レ從來ノ廟謨ニ基キ時ニ應シ宜ヲ制シ以テ施政ノ便ニ資シ治化ノ普及ヲ圖ルニ外ナラス方今歐洲ノ戰亂新ニ熄ミ世態ノ變遷殊ニ劇シ朕深ク此ニ鑑ミル所アリ益民力ノ發達ニ努メ其ノ福利ヲ増進セシメムコトヲ念フ百官有司克ク朕カ意ヲ體シテ事ニ當リ德化ヲ宣布シ民衆ヲシテ各職ヲ勵ミ業ヲ樂ミ永ク昇平ノ惠澤ニ浴シ共ニ邦家ノ隆運ヲ扶翊セシメムコトヲ勗メヨ

## 三 總督府及所屬官署ニ對スル總督ノ施政方針訓示

大正八年九月三日

國家重大ノ時局ニ際シ朝鮮總督ノ大命ヲ拜受シ恐懼措ク所ヲ知ラス短才微力能ク此ノ大任ヲ完ウシ得ルヤ否ヤ衷心安キヲ得サルモノ多シト雖各位ノ協翼ニ依リ日夜精勵以テ大命ニ奉答セムコトヲ期ス

朝鮮統治ノ大方針ハ明治四十三年日韓併合ノ際下シ賜ヘル

明治天皇ノ詔書ニ昭ニシテ從來ノ總督府官制竝其ノ下ニ行ハレタル各般ノ行政施設ハ皆此ノ聖旨ノ實現ヲ企圖シタルモノニ外ナラス而シテ各先任者ノ努力ト國民ノ奮勵トニ依リ克ク平和ヲ維持シ民衆ノ福利ヲ増進シ教育・産業・交通・衛生・社會救濟其ノ他各方面ニ互リ頗ル其ノ面目ヲ一新シタルモノアルハ中外ノ齊シク認ムル所ナリ然リト雖今ヤ併合行ハレテヨリ既ニ約十星霜ヲ經過シ其ノ當時ニ於テ適切有效ナリシ制度竝施設ニシテ往往時勢ノ進運ト朝鮮ノ實情トニ適合セサルモノナキニ非ス於是乎政府ハ今回新ニ官制ヲ改正シ客月二十日其ノ公布ヲ見ルニ至リタリ官制改正ノ趣旨ハ

今上陛下ノ優詔ニ示ス如ク日韓併合ノ本旨ニ基キ一視同仁各其ノ所ヲ得其ノ生ニ聊シ休明ノ澤ヲ享ケシメムカ爲時ニ應シ宜ヲ制シ施政ノ便ニ資セシメラルルニ在リ即チ總督ハ文武官ノ何レヨリモ任用シ得ルノ途ヲ啓キ更ニ憲兵ニ依ル警察制度ニ代フルニ普通警察官ニ依ル警察制度ヲ以テシ尙服制ニ改正ヲ爲シ一般官吏教員等ノ制服帶劍ヲ廢止シ朝鮮人ノ任用待遇等ニ考慮ヲ加ヘムトス要之文化的制度ノ革新ニ依リ朝鮮人ヲ誘導提擲シ以テ其ノ幸福利益ノ増進ヲ計リ將來文化ノ發達ト民力ノ充實トニ應シ政治上社會上ノ待遇ニ於テモ内地人ト同一ノ取扱ヲ爲スヘキ窮極ノ目的ヲ達セムコトヲ庶幾スルモノニ外ナラス 聖恩宏大誰カ感孚セサラムヤ

不肖官制改正ト相前後シテ新ニ大命ヲ拜ス只如上ノ 大詔ヲ奉體シ制度改正ノ趣旨ニ則リ誠心誠意獻身的努力ヲ爲シ 聖旨ノ普及ヲ計ラムトスルノ外他意ナシ赴任日尙淺ク未タ朝鮮ノ實情ヲ審ニセス施政ノ具體的方針ニ至リテハ更ニ查覈ヲ加ヘ各位ノ啓沃ニ待チテ徐ニ決定スル所

アルヘシト雖茲ニ二三ノ根本方針ニ就キ留意ヲ乞フ所アラムトス

官吏ハ一心同體ヲ旨トシ上下四方協同戮力シ公明正大ナル政治ヲ爲スヘシ總督府内ノ各局課及總督府ト地方廳トノ間ニ於テ努メテ意思ノ疏通ヲ圖リ各一貫シタル意氣ヲ以テ互ニ連絡ヲ取リ最善ノ努力ヲ爲スヘキハ勿論身ヲ持スル謹嚴正直不黨不偏各種ノ情弊ヲ芟除シ専ラ正理公道ニ就キ民衆ヲシテ施政ニ信頼セシムコトヲ期スヘシ

時代ノ進運ト民心ノ歸嚮トニ鑑ミ行政司法事務ノ各般ニ互リ左ノ改善ヲ加ヘムコトヲ期ス

一、形式的政治ノ弊ヲ打破シ法令ハ成ルヘク簡約ニ從ヒ誠意國民ヲ誘掖シテ其ノ精神ノ徹底ヲ圖リ行政處分ハ事態民情ニ顧ミテ適切ナル措置ヲ執リ努メテ被處分者ノ諒解ヲ得シムヘシ

一、事務ノ整理簡捷ニ努メ民衆ノ便益ヲ計リ官廳ノ威信ヲ保持スヘシ

一、言論集會出版等ニ對シテハ秩序及公安ノ維持ニ妨ケナキ限リ相當考慮ヲ加ヘ民意ノ暢達ヲ計ルヘシ

一、教育・産業・交通・警察・衛生・社會救濟其ノ他各般ノ行政ニ刷新ヲ加ヘ國民生活ノ安定ヲ圖リ一般ノ福利ヲ増進スルニ於テ新ニ一生面ヲ開カムコトヲ期ス殊ニ地方ニ於ケル民風ノ涵養並民カノ作興ハ地方團體ノ力ニ待ツコトヲ便トスヘキカ故ニ將來時機ヲ見地方自治制度ヲ施行スルノ目的ヲ以テ速ニ之カ調査研究ニ著手セムトス

如上ノ改善刷新ハ只徒ニ新奇ヲ尙ヒ時流ヲ追ハムトスルモノニ非ス成ルハク朝鮮ノ文化ト舊慣トヲ尊重シテ其ノ善ヲ長シ其ノ弊ヲ除キ以テ時勢ノ進運ニ順應セムコトヲ期スルニ在リ換言

スレハ民生民風ヲ啓發シ以テ文明的政治ノ基礎ヲ確立セムトスルノ趣旨ニ外ナラス

制度改正ト共ニ人心ノ一新ヲ要スルハ固ヨリ言ヲ俟タサル所ナリ各位ハ須ク 聖旨ヲ奉シテ率先躬行其ノ範ヲ示サムコトヲ期シ内鮮人ヲシテ常ニ一家ノ親同胞ノ愛ヲ以テ相接シ共同輯睦ノ實ヲ擧ケシムヘク殊ニ朝鮮人ヲシテ心身ヲ研磨シ其ノ文化ト民力トヲ向上シテ愈 聖代ノ德澤ニ浴セムコトヲ期セシメラルヘシ各位希クハ此ノ機會ニ於テ協力一致益朝鮮統治ノ刷新ヲ圖リ 聖明ノ宏謨ニ副ヒ奉ラムコトヲ

#### 四 施政方針ノ諭告

大正八年九月十日

不肖茲ニ朝鮮統治ノ任ニ就クニ方リ朝鮮總督府ノ官制亦改正セラル乃チ一言以テ民衆ニ告ク朝鮮統治ノ方針タル一視同仁ノ大義ニ遵ヒ民衆ノ福利ヲ増進シ東洋ノ平和ヲ確保スルニ在ルハ宏謨ノ夙ニ定マル所ニシテ累代統治ノ任ニ膺レル者克ク此ノ意ヲ體シテ斯土ノ開發ニ從ヒ國民亦拮据其ノ業ニ勵ミ以テ今日ノ發達ヲ致シタルハ中外ノ齊シク認ムル所ナリ然レトモ百般ノ施設ハ之ヲ民衆ニ徵シ時世ニ攷ヘ以テ其ノ宜ヲ制シ人心ノ適歸ヲ愆ラシメサルヘキハ固ヨリ言ヲ俟タス今ヤ時運ノ推移・文物ノ進歩亦曩日ノ比ニ非ス加フルニ歐洲ノ戰亂新ニ熄ミ世態人心ノ變遷特ニ著シキモノアリ是ニ於テカ政府ハ官制ヲ改革シテ總督任用ノ範圍ヲ擴張シ警察制度ヲ改正シ以テ時代ノ進運ニ順應シテ施政ノ簡捷ト治化ノ普及トヲ圖レリ不肖大命ヲ奉シ任ニ就クニ當リ亦偏ニ宏謨ヲ紹述シ併合ノ精神ヲ發揚セムコトヲ期シ自今部下ヲ督勵シテ益公明正大ノ



政治ヲ施シ形式ニ拘泥スルコトナク興業ノ便益ト民意ノ暢達トヲ圖リ朝鮮人ノ任用待遇等ニ關シ亦考慮ヲ加ヘテ各其ノ所ヲ得シメ又朝鮮ノ文化及舊慣ニシテ苟モ採ルヘキモノアレハ之ヲ採リテ統治ノ資ニ供シ更ニ各般ノ行政ニ刷新ヲ加ヘ且將來機ヲ見テ地方自治制度ヲ實施シ以テ國民ノ生活ヲ安定シ一般ノ福利ヲ増進セムコトヲ期ス冀クハ官民互ニ胸襟ヲ披キテ協力一致朝鮮ノ文化ヲ向上セシメ文明的政治ノ基礎ヲ確立シ以テ 聖明ニ奉答セムコトヲ若シ濫ニ不逞ノ言動ヲ爲シ人心ヲ惑亂シ公安ヲ阻害スルカ如キ者アラムカ將ニ法ニ照シテ寸毫ノ假借スル所ナカラムトス一般民衆其レ之ヲ諒セヨ

## 五 道知事會議ニ於ケル總督ノ訓示

大正十四年五月十八日

茲ニ道知事會議ヲ開キ一言所懷ヲ陳フルノ機會ヲ得タルヲ欣幸トス

本月十日 天皇 皇后兩陛下御結婚滿二十五年ノ御祝儀ヲ行ハセラレタルハ 皇室ノ慶典ニシテ同時ニ國家ノ盛事ナレハ各位ト共ニ慶賀禁スル能ハサル所ナリ而シテ今次御祝儀ヲ行ハセラルルニ際シ全國ノ高齡者ヲ勞リ給ヒ又孝子節婦其ノ他ノ德行等ヲ表彰セラレ尙朝鮮ニ於ケル教化事業御獎勵ノ思召ヲ以テ御内帑金十七萬圓ヲ下賜セラルルノ御沙汰アリ 天恩優渥只管感激ニ堪ヘサル所各位一層 聖旨ヲ體シ德行ヲ獎メ國民道義ノ振興ニ勗メ且教化上一段ノ成績ヲ舉ケ以テ昭代ノ光輝ヲ添ヘラレムコトヲ望ム

官幣大社朝鮮神社ハ大正八年七月御創立仰出サレ爾來御造營ノ工程ヲ進メ本年秋季之カ竣功

ト共ニ鎮座祭ヲ行ヒ爾後毎歲恒例ノ御祭事ヲ行ハセラルヘキモノナリ抑同神社ハ 皇祖天照大神 皇考明治天皇二柱ノ御神靈ヲ御祭神トスル朝鮮唯一ノ官幣社斯土ノ總鎮守ニシテ其ノ御神德光被ノ本源ナレハ一般ニ同神社御創立ノ勸旨ヲ周知セシメ報本反始ノ誠敬ヲ致スニ於テ遺憾ナキヲ期セラルヘシ

朝鮮統治ノ實績ハ官民ノ協戮ニ依リ見ルヘキモノアリト雖眞ニ內地人朝鮮人相互ノ諒解ヲ贏チ得テ一層國運ノ隆昌ニ貢獻セムトスルニハ前途猶幾多ノ難關ヲ突破セサルヘカラス本年ハ恰モ本府始政滿十五年ニ達スルヲ以テ茲ニ新紀元ヲ劃シ精神的ニ將又經濟的ニ政務ノ大進展ヲ試ミ益斯土ノ開發ニ努メ相誓テ聖明ニ答ヘ奉ラムコトヲ期セラルヘシ

行政及財政ノ整理ハ前年度末ヲ以テ一段落ヲ告ケタルカ凡ソ整理ハ動モスレハ一時ノ作用タルニ止リ不知不識ノ間經費ノ膨脹ヲ來スノ虞ナシトセス各位克ク常弊ノ存スル所ヲ察シ之カ徹底的實行ニ努ムルト共ニ兩政整理ノ精神ヲ體シ更ニ積極的施措ヲ講スルニ留意セラルヘシ尙這般道地方費ニ移管シタル教育衛生等ノ事業ハ將來改善充實ヲ要スヘキ點尠カラサルヲ以テ之カ遂行ニ當リテハ十分考慮ヲ加ヘ良好ノ成績ヲ舉ケ以テ移管ノ趣旨ニ副ハムコトヲ要ス

本年度豫算ハ極力緊縮ノ方針ヲ採リタルモノナルコトハ既ニ各位ノ諒知セラルル所ナルモ尙朝鮮開發上特ニ急切ト認メタル産業・教育・交通・衛生等ニ關スル新規事業費ハ之ヲ豫算ニ計上シタリ各位克ク豫算編成ノ趣旨ヲ體シテ此等事業ノ遂行ニ協力セラルルト共ニ地方ニ於テ施行スルモノニ在リテハ銳意部下ノ吏僚ヲ督勵シ以テ遺憾ナク其ノ目的ヲ達成セラルヘシ

朝鮮ニ於ケル國有鐵道ノ經營ハ從來南滿洲鐵道株式會社ニ委託セシヲ本年度ヨリ本府ノ直轄ニ復シタリ是レ畢竟產業ノ開發並文化ノ向上等諸般施設ノ效果促進ニ資セムトスルノ趣旨ニ外ナラサルヲ以テ各位ハ克ク之ヲ領得シ地方ニ於ケル產業交通等ノ施設ニシテ本事業ニ關聯スル事項ニ付テハ鐵道當局ト協調ヲ保チ其ノ利用ヲ完ウシ地方ノ開發ニ努メラルヘシ

輓近世態ノ變遷ニ伴ヒ民衆思想ノ動搖甚シキモノアリ之カ善導並矯激ナル各種運動ノ取締ニ關シテハ周密ナル考慮ヲ加ヘラルルト共ニ克ク人心ノ機微ヲ察シ適當ノ措置ヲ講シテ豫期ノ效果ヲ收メムコトヲ期セラルヘシ

綱紀ノ肅正ニ付テハ從來數次各位ノ留意ヲ乞ヒタルカ其ノ要諦ハ實行ノ如何ニ存スルヲ以テ宜シク事象ノ真相ニ觸レ銳意其ノ效果ヲ收ムルニ努メラルヘシ

上叙ハ岡ヨリ現時ニ劃切ナル政務ノ概要ニ過キス若シ夫レ詳細ナル事項ニ至リテハ更ニ政務總監ヨリ指示スル所アラムトス各位宜シク余ノ意ヲ體シ一層勵精統治ニ寄與セラレムコトヲ冀フ

昭和二年三月二十五日印刷  
昭和二年三月二十八日發行

朝鮮總督府

朝鮮印刷株式會社印刷