

正 誤 表

箇 所	誤	正	箇 所	誤	正
六五頁ノ八行ノ之ヲ			之ニ	五〇六五五	四四八七三六
同 九行 經濟			經費	二二,一八二,八六三	二七,〇九二,二八八
六九頁ノ九行 海増			事項	一七,〇三四,八四八	二六,九七六,九六〇
七一頁ノ一〇行 二年度			二年度	九八八	九八六
七九頁ノ表 中	五,四四五,八二二	五,六一四,二七三	同	一九五七九,一八九	二九,五七九,一六九
八二頁ノ表 中	三,五九二,六二〇	三,五九三,二七五	同	ニシテ	ニ對シテ
八五頁ノ三行 標章			標章號	一三,三〇二,八八一	一三,三六一,八四五
八七頁ノ一〇行 結			結果	一〇,七八一,九七八	一〇,七八一,九七六
九二頁ノ八行 翌四十四			翌四十五	九二一一,三三八	九二一一,三三六
九四頁ノ末行 進展			進運	一五,八二〇,三四三	一五,六〇〇,三四三
九五頁ノ六行 二千七百三萬餘圓			二千六百九十七萬餘圓	四,八八三,八九九	四,六八三,六九九
同 七行 度			度二千九百五十七萬餘圓	四,二八八,三二六	四,二八二,三二六
九五頁ノ表 中	一四,六七九,九〇八	一四,六七九,九〇六	同	因ニ	因リ
同	一〇,五四,七八八	一〇,五四,七六六	同	願出	出願
同	八,三五二,一八二	八,三五二,一八二	同	一一〇,六四〇	一一〇,六四七
同	四,八八,四五三	四,六八,四五三	同	二〇,六三六	二〇,六三六
同	一,八一九,八二二	一,六一九,八二二	同	一〇〇,八三七	一四四,八三七
九六頁ノ表 中	五〇六,五三九	五三三,九六四	同		

朝鮮總督府施政年報

昭和元年度

朝鮮總督府

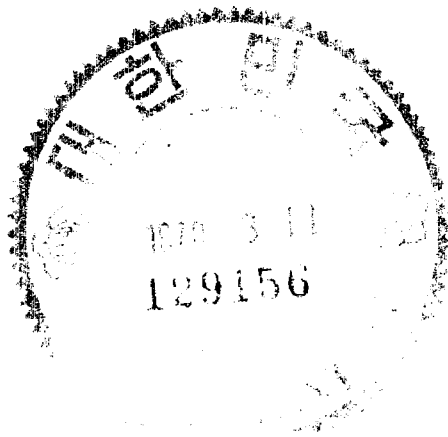

凡 例

一 本 年 報 ハ 朝 鮮 統 治 ノ 要 綱 ヲ 示 ス モ ノ ニ シ テ 主 ト シ テ 大 正 八
年 ニ 於 ケ ル 本 府 官 制 改 革 以 後 昭 和 元 年 度 ニ 至 ル 間 ノ 事 歷 ヲ 叙
述 シ 尙 必 要 ニ 應 ジ テ 之 ガ 沿 革 ヲ モ 附 記 シ 以 テ 施 政 ノ 經 過 ヲ 明
ニ ス

一 諸 般 ノ 統 計 ハ 週 ニ 朝 鮮 總 督 府 統 計 年 報 ヲ 發 行 ス ル ガ 故 ニ 本
年 報 ニ 於 テ ハ 必 要 ニ 應 ジ 其 ノ 概 要 ヲ 摘 錄 ス ル ニ 止 ム

一 附 錄 ニ ハ 日 韓 併 合 及 本 府 官 制 改 革 ニ 關 ス ル 詔 書 並 總 督 ノ 訓
示 諭 告 等 ヲ 輯 錄 セ リ

昭 和 二 年 十 月

朝 鮮 總 督 府

朝鮮地圖

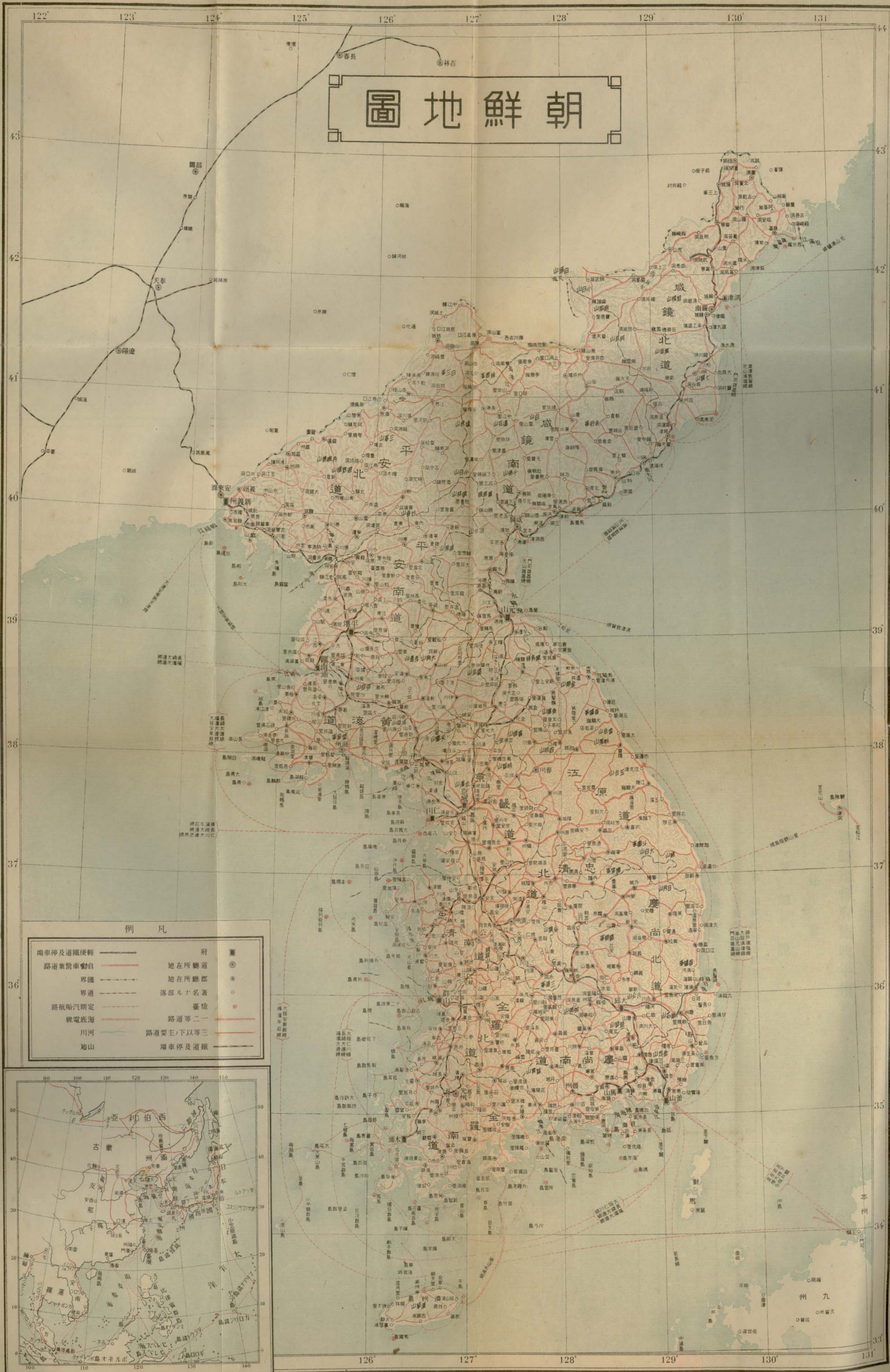

例凡

- | | | |
|----------|-----------|---|
| 場車停及道繼便輕 | 府 | ● |
| 路道業營車動自 | 地在所轄道 | ○ |
| 界國 | 地在所轄郡 | ○ |
| 界道 | 落部七十名著 | ○ |
| 路航船汽期定 | 豪墟 | ○ |
| 線電底海 | 路道等二一 | — |
| 川河 | 路道要主/下以等三 | — |
| 地山 | 場車停及道鐵 | — |

尺縮ノ一分萬十五百二

0 5 10 20 30 40 50

朝鮮總督府施政年報(昭和元年度)目次

緒言

第一章 總說

第一節 朝鮮統治ノ沿革	一
第二節 官制改革後ノ新方針	八
第三節 地勢及氣候	一七
一 地勢	一七
二 氣候	一八
第四節 戶口	二二
第五節 在外朝鮮人ノ狀況	二七

第二章 制度

第六節 總督府及支廳官署官制	三五
一 沿革	三五
二 官制改革	三六

第七節 内鮮人官吏差別待遇ノ撤廢……………四三

第八節 法規ノ整理及制定……………四五

第九節 王族及公族……………五五

一 李王家ノ待遇……………五六

二 事務ノ整理……………五六

三 李太王ノ薨去……………五七

四 王世子ノ御結婚……………五八

五 歲費ノ増額……………五九

六 邸地ノ御下賜……………五九

七 李王ノ薨去……………五九

八 王世子ノ翼錫……………六〇

九 王公家軌範ノ發布……………六〇

一〇 公族……………六一

第十節 朝鮮貴族……………六一

第三章 財 政

第十一節 財政ノ狀況……………六三

一	從前ノ財政……………	三三
二	制度改正後ノ財政……………	三五
第十二節	歲計……………	三七
一	歲計ノ發達……………	三七
二	昭和元年度ノ歲計……………	七四
三	昭和二年度ノ歲計……………	七六
第十三節	稅制整理……………	八三
第十四節	關稅行政……………	九七
一	關稅据置期間中ノ關稅行政……………	九七
二	關稅据置期間滿了後ノ關稅行政……………	九八
三	關稅收入……………	一〇〇
第十五節	國有財產……………	一〇一
一	整理及現況……………	一〇二
二	驛電上及其ノ整理……………	一〇三
三	驛電上ノ拂下……………	一〇五
第十六節	官業……………	一〇七
一	專賣局……………	一〇七

(一) 煙草.....二七

(二) 人蔘.....二七

(三) 鹽.....二六

二 營林署.....二六

第十七節 國貨.....二五

第四章 經濟

第十八節 施設要綱.....二七

一 金融機關.....二七

二 貨幣.....二三

第十九節 經濟及金融概況.....二四

第二十節 貿易.....二五

第五章 教育

第二十一節 學制.....二五

一 概說.....二五

二 學制之刷新.....二四

三	朝鮮教育令	一五〇
第二十二節	教育機關之擴張及現狀	一五三
一	普通教育機關	一五三
二	實業及專門教育機關	一五四
三	大學教育	一五六
四	師範教育機關	一五六
第二十三節	教科用圖書	一五七
第二十四節	國語ノ普及	一五七
第二十五節	朝鮮語ノ獎勵	一五九
第二十六節	經學院及各府郡島文廟	一六〇
第二十七節	美術展覽會	一六五
第二十八節	圖書館	一七〇
第二十九節	在外朝鮮人之教育	一七〇

第六章 祭祀及宗教

第二十節	祭祀	一八一
第三十一節	宗教	一八三

一 宗教ノ狀況……………一八三

(一)在來ノ宗教 (二)内地神佛道各派ノ布教 (三)基督教

二 宗教行政ノ改善……………一九〇

第七章 慈善救濟及社會事業

第三十二節 施設要綱……………一九一

一 罹災救助……………一九三

二 賑 恤……………一九四

三 窮民救療……………一九五

第三十三節 一般社會事業……………一九六

第八章 産 業

第三十四節 産業調査委員會……………二〇一

第三十五節 農業ニ關スル施設要綱……………二〇二

一 一般施設……………二〇三

二 勸農機關……………二〇四

三 農業水利……………二〇六

四	食糧政策	三二四
五	米豆検査	三二六
第三十六節	農業概況	三二七
一	農作物及果樹	三二八
二	蠶絲業	三三三
三	畜産	三三四
四	耕地及未墾地	三三六
第三十七節	林業ニ關スル施設要綱	三三九
一	森林行政	三四一
二	林野ノ整理	三四二
第三十八節	林野概況	三四三
一	概況	三四四
二	植林ノ奨勵	三四四
三	砂防事業	三四七
第三十九節	水産業ニ關スル施設要綱	三四〇
一	水産行政	三四〇
二	水産試験	三四四

第四十節	水産業ノ發展	二四七
第四十一節	漁業組合及水産會	二四九
第四十二節	鑛業ニ關スル施設要綱	二五一
一	鑛業行政	二五一
二	鑛床及地質調査	二五四
三	石炭調査及試験	二五五
四	選鑛製鍊試験	二五六
五	保留鑛山	二五七
第四十三節	鑛業ノ發展	二五八
第四十四節	商工業ニ關スル施設要綱	二六〇
一	會社ノ撤廢	二六三
二	工業試験	二六三
三	度量衡ノ統一	二六四
第四十五節	商工業ノ狀況	二六五
一	其ノ發展	二六五
二	工業原料	二六七
三	將來有望ノ工業	二六七

第四十六節	工場	二七〇
第四十七節	産業團體	二七四
第四十八節	市場	二七六
第四十九節	博覽會共進會參同施設	二七七

第九章 土木

第五十節	土木行政ノ沿革	二八一
第五十一節	土木會議	二八三
第五十二節	道路改修	二八四
第五十三節	都市施設	二八七
第五十四節	港灣修築	二九〇
第五十五節	治水	二九八
第五十六節	水道	二九九
第五十七節	建築	三〇二

第十章 交通

第五十八節	鐵道	三〇五
-------	----	-----

一 國有鐵道……………三〇九

(一)總說 (二)運輸施設 (三)建設及改良

二 私設鐵道……………三六一

(一)補助獎勵 (二)監督法規 (三)現況 (四)營業成績

三 軌道……………三六三

(一)監督法規 (二)現況 (三)營業成績

第五十九節 海軍……………三六四

第六十節 通信……………三六一

第六十一節 郵便爲替貯金……………三四九

第六十二節 電氣及瓦斯事業……………三五五

第六十三節 發電水力調査……………三五七

第六十四節 氣象觀測……………三六〇

第十一章 警察

第六十五節 警察制度……………三六三

一 警察創始時代……………三六三

二 警察權ノ委託……………三六四

三	併合下警察權……………	三六五
四	警察制度ノ改正……………	三六六
五	現在……………	三六九
第六十六節	諸般取締……………	三七〇
第六十七節	犯罪狀況……………	三七一
第六十八節	消防狀況……………	三七三
第六十九節	治安狀況……………	三七五

第十二章 衛生

第七十節	衛生施設要綱……………	三七九
一	醫療機關ノ擴張……………	三八一
二	衛生試験及細菌検査……………	三八二
三	阿片取締ノ厲行……………	三八三
第七十一節	傳染病及地方病……………	三八七
第七十二節	獸疫豫防……………	三九四
一	獸疫……………	三九四
二	移出牛検査……………	三九八

三 屠場及屠宰.....四〇一

第十三章 司法

第七十三節 司法制度.....四〇二

一 制度之確立.....四〇三

二 共通法之施行.....四〇九

三 等刑令之廢止.....四二二

四 朝鮮民事令及民籍法ノ改正.....四二二

五 朝鮮刑事令ノ改正.....四二五

六 登記制度.....四二六

七 供託制度ノ改正.....四二六

第七十四節 裁判及檢察事務.....四二〇

第七十五節 獄 禁.....四二五

第七十六節 監 獄.....四二七

第十四章 地方行政

第七十七節 地方制度.....四二七

一 概 説.....四二七

二	地方評議會	四四三
第七十八節	地方行政ノ監察	四四七
第七十九節	道地方費事業	四四九
一	道地方費	四四九
二	臨時興賜企事業ト、合同	四五三
三	現況	四五三
第八十節	公共團體	四五五
一	府	四五六
二	市	四六〇
三	學校組合	四六一
四	學校費	四六五
第十五章	古蹟及遺物ノ調査	
第八十一節	調査	四六九
第八十二節	保存	四七〇
第八十三節	博物館	四七二
附錄	詔書並訓示等	

朝鮮總督府施政年報

昭和元年度

緒言

明治四十三年朝鮮總督府設置以來統治ノ基礎漸ク確立シ百般ノ事物其ノ面目ヲ改メ産業經濟ハ特ニ異數ノ發展ヲ遂ゲ人文ノ開達民福ノ増進洵ニ顯著ナルハ中外ノ齊シク認ムル所ナリ然ルト雖始政以還歲月既ニ久シク殊ニ輓近時勢ノ變遷急劇ニシテ更ニ經營進捗ノ急ヲ要スルモノアルニ加ヘ疇昔適切有效ト認メラレタル制度施設モ往往時運竝朝鮮ノ實情ニ伴ハザルニ至リ施政革新ノ機運漸ク熟シタルガ偶大正八年三月獨立騷擾半島各地ニ起リ隨テ施政ノ革新ニ對シ多少ノ稽滯ヲ來シタルモ同年八月大詔渙發セラレ政府ハ總督府官制ヲ根本的ニ改正シ文治ノ方針ヲ徹底セントセリ是ニ於テ總督ハ就任ノ初 聖旨ヲ奉體シテ朝鮮統治ニ關スル五大政策ヲ聲明シ更始一新ノ規模ヲ定メ(一)治安ノ維持ヲ確實ニシ(二)教育ノ普及改善ヲ圖リ(三)産業開發ノ實ヲ舉ゲ(四)交通衛生整備ノ步ヲ進メ(五)地方制度ノ改革ヲ行ヒ彼此相俟チ時勢ニ順應スル文明的政治ヲ施サント期シタリ

爾來七年有餘本府ハ施設ノ緩急ト疆内ノ實情トニ應ジテ銳意新方針ノ實現ニ努メ特ニ遠大ノ計圖ヲ要スルモノニ在リテハ夫夫調査攷究ニ力ヲ致シ拮据淬礪事ニ文化施設ノ規畫經營ニ從ヒ

ムリ

今ヤ宇内ノ形勢ハ日ニ月ニ展開シ恒久和平ノ彼岸ニ達セズンバ已マザラントス本府ハ將來益朝鮮ノ文化ヲ向上シ民力ヲ充實シテ時運ニ順應セシメ内鮮人融合協戮シテ東洋平和ノ確保ニ資シ世界ノ文明ニ寄與シ以テ日韓併合ノ宏謨ニ副ハンコトヲ期ス

官制改革以來星霜ヲ閱スルコト既ニ八箇年ニ及ビタルガ其ノ本義ニ鑑ミテ施措籌畫セシ所少カラズ以下章節ヲ分テ朝鮮統治ノ大要ヲ録シ之ニ交フルニ其ノ沿革ヲ以テシ聊カ施政改善ノ經路ヲ明カニセントス

第一章 總說

第一節 朝鮮統治ノ沿革

日韓併合ノ趣旨ハ當時渙發セラレタル詔書ニ明ニシテ其ノ唇齒輔車同文同種ノ關係ニ在ル日韓兩國民ヲ結合シ一視同仁ノ聖旨ニ基キ一家ノ親ヲ結ビ朝鮮ノ秩序公安ヲ確立シテ兩民族共通ノ利益ヲ増進シ同昌共榮以テ東洋ノ平和ヲ永遠ニ維持シ帝國ノ安全ヲ將來ニ保障スルニ在ルヤ言ヲ依タズ是レ常ニ東洋ノ平和ト其ノ文化トヲ念トスル帝國國是ノ一進退ニ外ナラズ

惟フニ舊韓國ハ數百年來施政漸次頹廢ニ赴キタル結果官府混淆シ財用給セズ上下ノ有司内ハ黨爭誅求ヲ事トシ外ハ事大瀾縫以テ一時ヲ糊塗シ儉安姑息風ヲ爲シテ文化興ラズ産業衰へ人民疲弊ノ極ニ達シテ生命財產ノ安固ヲ缺キ國礎屢動搖シテ東洋禍亂ノ因ヲ爲シ之ガ爲益住民ノ不幸ヲ重スルノミナラズ延イテ累ヲ帝國ニ及ボシ遂ニ國命ヲ賭シテ日清日露ノ兩役ヲ構フルノ已ムナキニ至ラシメタリ

山來舊韓國ハ久シク支那ノ正朔ヲ奉ジテ其ノ附庸國タルノ待遇ヲ受ケ國運爲ニ萎靡不振ノ狀ニ在リ是ニ於テ帝國政府ハ明治九年舊韓國ヲ懲誦シテ修好通商條約ヲ締結シ世界ノ大勢ニ順應シテ開國進取ノ國是ヲ定メシメ列強亦相踵ギテ舊韓國ト條約ヲ締結シ獨立ノ名漸ク備ハルニ庶幾シ此ノ間帝國ハ終始扶掖ノ方針ヲ以テ一貫シ明治十五年及同十七年ノ變ニ際シテモ隱忍覺端

ヲ避ケ間接ニ進歩的有識者ヲ誘導シテ其ノ自啓自發ニ便セリ

二

然ルニ當時清國ハ益壓迫ヲ韓國ニ加ヘ明治二十七年東學黨ノ變亂瀾漫スルニ及ビ口ヲ屬邦ノ鎮撫ニ藉リ天津條約ヲ無視シテ擅ニ兵ヲ韓國ニ出シ延イテ帝國ノ安全ヲ脅サントシ事態忍ブ可カラザレモノアリ仍テ我亦已ムナク兵ヲ派シテ清國ト干戈相見エ一方舊韓國ハ我ト臨時攻守同盟ノ條約ヲ締結シ且我が勸告ニ從ヒ內政ノ改革ヲ爲サントヲ約セリ斯クテ日清役ノ終局ヲ告グルヤ帝國ハ日清講和條約ニ依リテ舊韓國ノ獨立ヲ確實ナラシメ更ニ進ミテ庶政ノ改善ト民心ノ振作トニ著手セシメタルニ舊韓國ニ於ケル權勢爭奪ノ暗闘ハ依然トシテ激烈ヲ極メ重臣中露國ノ勢威ニ蠢綠シ宮廷ヲ籠絡シテ無謀ノ政變ヲ策スル者アリ庶政革新ノ企畫爲ニ水泡ニ歸シタリ

爾來百弊年ト共ニ長ジ韓民ノ悲運益甚シク前途ノ發展殆ド望ヲ絶タザルベカラザルニ至レリ此時ニ當リ露國ハ清國團匪事件終局ノ後ヲ承ケ兵ヲ滿洲ニ集屯シ故ナク之ニ占據シテ撤兵ヲ肯ゼズ更ニ韓國ヲ壓迫シ遂ニ半島南北ノ要港ヲ把握シテ帝國ノ死命ヲ制セント圖リ延イテ東洋平和ノ基礎ヲ危カラシメントス然ルニ日露役ハ帝國ノ勝利ニ歸シ東亞ニ於ケル露國ノ脅威ヲ一掃スルヲ得タリト雖舊韓國ハ多年秕政積弊ノ餘國力萎靡シ民心沈衰シ到底獨力以テ自主獨立ノ實ヲ擧ゲ自家ノ富強ヲ圖ル能ハザルノ狀アリ故ニ帝國ハ永久ニ東洋ノ禍根ヲ絶チテ帝國ノ安全ヲ保障シ新時代ノ文化ヲ輸入シテ韓國ノ福利ヲ増進センガ爲ニハ同國ヲ帝國ノ保護指導ノ下ニ置シノ已ハヲ得ザレモノアルヲ認メ明治三十七年二月同國政府ト一ノ議定書ヲ交換シテ韓國ノ獨

立、其ノ皇室ノ康寧ヲ保證スルト共ニ同國政府ニ於テ施政改善ニ關スル帝國政府ノ忠言ヲ容ルベキ旨ヲ協定シ以テ日韓兩國ヲ結合スル利益共通ノ主義ヲ鞏固ナラシメタリ

次テ同年八月帝國政府ハ韓國ノ現狀ヲ革新シテ東洋永遠ノ平和ヲ維持スルノ途ハ同國ノ對外關係ト財政狀態トヲ整理刷新スルヨリ急ナルハナキヲ信ジ同國政府ト一ノ協約ヲ締結シ財政外交兩顧問ヲ推薦シテ同國政府ニ傭聘セシメ茲ニ確實ニ韓國施政改善ノ端ヲ啓キタリ

越エテ明治三十八年日英同盟改訂約款及ポーツマス條約相踵ギテ成立シ韓國ニ對スル帝國ノ地位更ニ鞏固明確ヲ加ヘタルヲ以テ帝國政府ハ此ノ新關係ニ基キ韓國保護指導ノ實ヲ全ウセンガ爲同年十一月所調日韓新協約ヲ締結シ新ニ韓國ノ外交權ヲ我ニ收メ統轄ヲ同國ニ駐割セシムルコトヲ約シ關係列國亦齊シク之ヲ承認シ保護政治ノ基礎茲ニ始メテ確立セリ

是ニ於テ帝國政府ハ翌三十九年二月在京城ノ帝國公使館ヲ撤廢スルト共ニ統監府ヲ設置シ韓國ニ於ケル各國公使館亦前後シテ撤退セリ斯クテ伊藤統監ハ大命ヲ承ケテ直接韓國ノ外交事務ヲ統轄スルト共ニ施政改善ニ關スル指導監督ノ事ニ膺リ銳意韓國政府ヲ激勵シテ先ヅ宮中ノ綱紀ヲ肅清シ百般政弊ノ根源タル宮府ノ混淆ヲ釐正シ內閣及地方官官制ヲ改革シ幾多ノ本邦人ヲ韓國政府ノ要路ニ聘セシメテ政務刷新ノ歩ヲ進メ特ニ産業教育土木財政金融等ノ施設ニ著手セシメタリ

然レドモ韓國多年ノ宿弊ハ固ヨリ一朝ニシテ芟除スルコトヲ得ズ維新更始ノ變革ニ際シ上下ノ人心動モスレバ其ノ歸嚮ヲ誤リ大勢ニ通ゼズシテ帝國ノ誠意ヲ理解スル能ハザルノ輩志ヲ當

世ニ得ズシテ不時ノ政變ヲ思フノ徒相共ニ保護政治反對ノ標榜ニ苟合シテ排日ノ氣勢ヲ騰ゲ或ハ放浪ノ外國人ヲ緣引シ或ハ愚民兇漢ヲ煽動シ諸種ノ妨碍之ヲ爲ニ頻出シ遂ニ明治四十年三月在釜港朝鮮人ノ我ガ推薦ニ係ル韓國外交顧問ステイーンズ氏ノ暗殺同年七月海牙平和會議ニ韓皇ノ密使ヲ派遣スル等ノ事件ヲ惹起スルニ至レリ

仍テ統監ハ更ニ日韓關係ヲ緊密ナラシムルノ必要ヲ認め同月再ビ日韓協約ヲ訂立シテ我ガ保護權行使ノ範圍ヲ擴張シ從來間接指導ノ任ニ在ルニ過ギザリシ應聘日本人ヲ増員シ韓國官吏トシテ直接施政ノ衝ニ當ラシメ政務機關全般ニ互ル官制改革ヲ斷行シ法令ノ制定ヲ監督シ司法制度ノ獨立ヲ企畫シ無利子無期限ノ立替金ヲ韓國政府ニ提供シテ財政ノ調節ニ資シ且施政改善ニ伴フ政費ノ膨脹ニ應ゼシメ以テ中央地方諸般行政ノ刷新ト各種施設ノ進捗トニ努メタリ然ルニ當時韓國ハ財政及經濟ノ狀況頗ル貧弱ニシテ有能ノ士ニ乏シク全然帝國ノ補助ヲ要セザルノ時期ニ到達センガ爲ニハ尙幾多ノ歲月ヲ要スルコト明ナルモノアリシガ故ニ兩國ノ爲ニ謀リテ便ナルモノニシテ彼ニ於テ財力ノ及バザル焦眉ノ事項ハ之ヲ我ニ委託セシムルヲ以テ寧ろ保護ノ趣旨ニ副フ所以ナルヲ認メ先ヅ韓國財政ノ負擔ニ堪ヘザル司法事務ノ改善ヲ速ニ完成シテ政弊ノ主因タル法治ノ缺漏ヲ補ヒ以テ韓國臣民及在韓外國人ノ生命財產ノ保障ヲ確實ニシ韓國富強ノ基礎ヲ確立スルノ急ニ應ゼンガ爲明治四十二年七月帝國政府ノ負擔ニ於テ司法及監獄事務ノ委託ヲ受ケ韓イデ翌四十三年六月司法事務ト相俟テ始メテ生命財產ノ保護ヲ全ウスベキ警察事務ヲ我ニ受託繼承セリ

斯ノ如クニシテ舊韓國ニ對スル我ノ扶掖啓導至ラザルナカリシモ當時半島ノ治安未ダ確立セ
ス匪徒所在ニ蜂起シテ人民ノ生命財産ヲ脅シ往往ニシテ政府ノ施設ヲ妨礙シ地方在職ノ内地人
官吏ニ危害ヲ加フル者アリ之ヲ前ニシテハ伊藤前統監ヲ哈爾賓ニ暗殺シ之ヲ後ニシテハ李首相
ヲ京城ニ要撃スルニ至リ地方民衆亦流言蜚語ニ迷ヒ漫ニ疑懼ノ念ヲ懷キテ其ノ堵ニ安ゼズ韓國
ノ現制ハ之ニ根本的革新ヲ加ヘ彼我兩國合體シテ局面ノ展開ヲ圖ルニ非ズンバ到底東洋ノ平和
ヲ永遠ニ維持シ兩國共通ノ利益ヲ將來ニ確保シ民衆ノ康福ヲ的確ニ增進シ保護統治ノ責任ヲ盡
スコト能ハザルノ狀態益瞭然タルモノアリ是ヨリ先韓國ノ有識者ハ既ニ積弊ノ窮極スル所ナキ
ヲ嘆歎シ現狀打破ノ避クベカラザルヲ認ムル者多ク當時最モ進歩セル新知識ノ集團ニシテ輿論
ノ代表者タル一進會ノ如キハ各地ニ遊説シテ大局ノ進轉ト合邦ノ利益トヲ高唱シ進ミテ韓國皇
帝其ノ政府竝帝國政府ニ對シ兩國ノ併合ガ當ニ兩國民發展ノ爲ナルノミナラズ東洋平和維持ノ
爲ニモ亦最モ適當ノ處置ナル旨ノ建白セリ

是ニ於テ帝國政府ハ慎重考慮ヲ加フルノ必要アリト爲シ暫ク其ノ推移ヲ觀望セシニ半島上下
ノ人心愈併合ニ傾キ帝國ノ輿論亦之ヲ是認スルニ至リシヲ以テ明治四十三年八月韓國政府ト折
衝シ兩國永遠ノ福利ヲ増進シ東洋大局ノ平和ヲ確保センガ爲ニハ日韓併合ノ外途ナキコトヲ提
議セシニ同國政府ノ意見亦此ニ一致シ韓國皇帝ニ在リテモ夙ニ大局ヲ洞鑒シテ之ヲ採納セラレ
同月二十二日ヲ以テ日韓併合條約成立シ併合ノ大業ヲ決行スルニ至レリ

併合條約ハ前文及八箇條ヨリ成リ韓國統治權ノ讓渡承繼、舊韓國皇室ノ優遇韓人ノ身體財産ノ

保護及其ノ福利増進韓人ノ帝國官吏登用等ニ關スル事項ヲ規定セリ同月二十九日條約ノ公布實施ト同時ニ天皇陛下ハ詔書ヲ賜ハリ併合ノ宏謨ト民衆綏撫文物開發ノ聖旨トヲ宣明シ給ヒ前韓國皇帝亦同日勅諭ヲ發シ韓國統治權ノ讓與ハ東洋平和ノ保全ト有衆救活ノ至意ニ出ヅ大小臣民國勢ト時宜トヲ深察シ文明ノ新政ニ服從シ幸福ヲ共受セヨト宣諭セラレタリ之ト同時ニ寺內統監ハ諭告ヲ發シテ一般民衆ヲ諭シ施政方針ノ大綱ヲ示シテ特ニ治安ノ維持産業ノ開發人文ノ發達信教ノ自由等ニ重キヲ置キ親意治ヲ圖リ化ヲ布クベキ旨ヲ聲明セリ

日韓併合ノ結果帝國ト其ノ締盟各國トノ條約朝鮮ニ施行セララルコトトナリ舊韓國ト其ノ締盟各國トノ條約ハ當然無効ニ歸シ治外法權亦隨テ消滅シタリト雖帝國政府ハ締盟各國ニ宣言書ヲ發シ日韓併合ノ已ムベカラザル所以ヲ通告スルト其ニ外國人ノ既得權ヲ尊重シ轉ニ現行關稅ヲ十年間据置ク旨ヲ聲明セリ各締盟國政府ハ皆其ノ意ヲ諒トシ齊シク之ヲ承認セリ

斯クテ日韓併合ノ成ルヤ天皇陛下ハ舊韓國皇室及其ノ近親ニ帝國皇族ノ禮遇ヲ賜ヒ隆錫ヲ世襲セシメ併合前ト同額ノ歲費ヲ供與シ李王職官制ヲ定メテ王家ノ事務及財用ヲ整頓充實シ朝鮮貴族令ヲ設ケテ李家ノ懿親及其ノ邦家ノ功勞者ヲ貴族ニ列シ給フ亦別ニ臨時恩賜金三千萬圓ヲ朝鮮ニ賜ヒ内一千七百餘萬圓ヲ授產教育及凶歉救濟ノ基金トシテ各府郡ニ頒チ約四百萬圓ヲ窮民及精神病者ノ救療孤兒盲啞者ノ教養行旅病者ノ救護等慈善救濟ノ基金トシテ夫夫慈善機關ニ配與シ更ニ貴族功勞者舊政府在官在職者及耆老孝子節婦鰥寡孤獨廢疾等ノ者ニ金圓ヲ賜ハリ其ノ他逋租地稅社還米ノ減免罪囚ノ大赦等恩寵ヲザル所ナク新附民衆ハ聖旨ノ優渥ナルヲ

知ルニ及ビ曩日ノ猜疑ヲ漸次一掃シテ帝國官憲ニ親近シ新政ノ趣旨ヲ理解シテ業ヲ勵ミ化ニ向ヒ自ラ其ノ歸趨スル所ヲ知ルニ至レリ

帝國政府ハ併合ト同時ニ朝鮮總督府ヲ設置シ總督ヲシテ命ヲ承ケ陸海軍ヲ統率シ諸般ノ政務ヲ總轄セシムルコトトシ從前ノ老大ナル政務機關ヲ緊縮シテ統治ノ新制ヲ定メ特ニ警務機關ヲ總督ノ直屬トシテ憲兵警察統合ノ制ヲ採リ以テ保安ノ急ニ應シ又諮問機關トシテ中央ニ中樞院各道府郡ニ朝鮮人ノ參與官及參事ヲ特設シ進ミテ庶政ヲ更新シ秩序ヲ回復シ教育人文ノ發達ヲ圖リ生命財產ノ安固ヲ確實ニシテ疲憊ノ民心ヲ振作シ特ニ産業ヲ開發シテ頽廢ノ邦土ヲ振興スルノ方針ヲ以テ茲ニ新政ヲ肇始シタリ

爾後朝鮮統治ノ局ニ當ル者克ク併合ノ精神ニ基キ半島ノ開發ト民衆ノ福利増進トヲ圖リ財政及幣制ノ整理、稅制ノ改善、治外法權ノ撤去、地方制度ノ整理、司法權ノ確立、教育ノ振張、產業ノ獎勵、交通ノ整備、衛生ノ改善、治安ノ確保等ニ努メ人心漸次平靜ニ赴キ各種ノ施設方ニ其ノ初程ヲ經テ半島文化ノ發達見ルベキモノアルニ至リタルハ中外ノ齊シク認ムル所ナリ

朝鮮ノ進歩比較的顯著ナリト雖歐州戰後時勢ノ變遷急激ニシテ曩ニ適切有效ナリシ制度施設モ往往時運ト斯上ノ實情トニ伴ハザルニ至リ施政革新ノ機運漸ク熟セントスルノ時期ニ際シ偶在外ノ朝鮮人中所謂民族自決主義ノ趣旨ヲ誤解シ盛ニ民衆ヲ煽動脅迫セル者アリ大正八年三月端無ク疆内各地ニ獨立騷擾ヲ惹起シ之ガ鎮撫ニ數月ヲ要シタルヲ以テ制度革新ノ計畫ハ茲ニ一頓挫ヲ來シタルモ同年八月ニ至リ遂ニ總督府官制ノ改正ヲ見ルニ及ベリ

官制改革ノ大綱ハ民度進展ノ實況ニ鑑ミ總督ニ文武官ヲ併用シ憲兵制度ヲ廢シテ普通警察制度ニ改ムルニ在リ而シテ其ノ本旨ハ當時ノ詔書ニ明カニシテ內鮮一視同仁・文明的政治ヲ確立シ益半島民衆ヲ誘掖シテ結局內地人ト同一地位ニ立タシメ更ニ其ノ長所ヲ發揮シテ東洋ノ發展ニ參セシメ以テ永ク休明ノ澤ヲ享ケシメラルルニ在リ

第二節 官制改革後ノ新方策

概説 朝鮮施政ノ刷新ハ中央政府ニ於テ時世ノ進運ニ鑑ミ豫テ考勸スル所アリシモ大正八年三月ニ於ケル騷擾事件ノ爲一時實施ヲ延期スルノ已ムナキニ至リシガ其ノ後騷擾ノ終熄ヲ告グルニ及ビ同年八月先ヅ朝鮮總督府官制及同地方官官制ニ改正ヲ加ヘ同時ニ警察官署官制ヲ廢止シテ之ガ實施ノ端ヲ啓ケリ該改正ニ據レバ總督ノ任用ハ從來武官ニ限リタルヲ改メテ其ノ制限ヲ撤去シ又地方行政機關ノ外ニ特立シテ憲兵ヲ首腦トセル從前ノ警察制度ヲ廢止シテ之ヲ普通ノ警察制度ニ改ムルト共ニ警察事務執行ノ權限ヲ道知事ニ移屬シ以テ文治主義ト爲スノ方針ヲ明カニシ更ニ總督府ノ組織ヲ緊縮シテ事務ノ簡捷行政ノ刷新ヲ圖リ新進ノ人材ヲ拔擢シ政機ノ運用ニ清新ノ氣ヲ注入スルノ途ヲ開キタリ

當時原首相ハ朝鮮施政革新ノ聖旨ヲ敷衍シ銳意文化政治ノ徹底ヲ策シ朝鮮ヲシテ出來得ル限リ速ニ内地ノ延長タルノ實ヲ擧ゲシメンコトヲ期スル旨ヲ聲明セリ

是ヨリ先同月十二日朝鮮總督元帥陸軍大將伯爵長谷川好道及政務總監山縣伊三郎願ニ依リ本

官ヲ免ゼラルルヤ即日海軍大將男爵齋藤實朝鮮總督ニ法學博士水野鍊太郎政務總監ニ任ゼラル是ニ於テ新總督ハ 聖旨ヲ奉體シ官制改革ノ精神ニ基キ文明的政治ヲ確立セシムコトヲ期シ先ヅ一般官民ニ對シ訓示及諭告ヲ與ヘ次テ道知事會議ヲ召集シ施政方針ヲ示シ官民協戮シテ公明正大ナル政治ヲ行ヒ努メテ上下意思ノ疏通ヲ圖リ專ラ正義公道ニ就キ克ク新施政ニ對スル民衆ノ理解ト信賴トヲ厚ウセシメ常ニ世局ノ進運ニ順應シ朝鮮ノ實情ヲ考量シテ漸次民力ノ充實ト文化ノ向上トヲ圖リ以テ朝鮮統治ノ一生面ヲ開キ朝鮮人ヲシテ政治上社會上ノ待遇ニ於テ内地人ト同一ノ地位ニ立タシムベキ窮極ノ目的ヲ助成シ融和同昌以テ 廟謨ニ副フベキ旨ヲ宣シ之ガ要綱トシテ治安ノ確保民意ノ暢達形式主義ノ打破各般行政ノ刷新國民生活ノ安定一般文化及福利ノ增進人心ノ一新等ヲ標榜シ更ニ之ガ具體的項目ヲ擧ゲ就中朝鮮人官吏差別待遇ノ撤廢法令ノ簡約事務ノ整理簡捷中央集權主義ヲ地方分任主義ニ改ムルコト行政處分上被處分者ヲシテ十分諒解セシムルコト地方制度ノ改正在來文化及慣習ノ尊重採擇言論集會及出版ノ自由教育ノ普及産業ノ開發警察機關ノ整備醫療衛生機關ノ擴張民心ノ綏撫善導人材登用ノ門戶開放內鮮人ノ融和等ニ重キヲ置キ以テ更始一新ノ規模ヲ明カニセリ

大正十一年六月十二日政務總監水野鍊太郎ハ內務大臣ニ任ゼラレ同月十五日兵庫縣知事有吉忠一政務總監ニ任ゼラレ大正十三年七月四日有吉忠一依願本官ヲ免ゼラレ下岡忠治政務總監ニ任ゼラレ大正十四年十一月二十二日下岡忠治病歿同年十二月三日湯淺倉平政務總監ニ任ゼラレタリ

民意暢達

政治ヲシテ實情ニ適切ナラシメ以テ民力ヲ充實シ文化ヲ向上セシメンガ爲ニハ官民意思ノ疏通ニ努力シ相互ノ理解ヲシテ常ニ缺クル所ヲカラシムルヨリ先ナルハナシ從來民意暢達ノ方法之ナキニ非ザリシモ其ノ施設十分ナラズ往往ニシテ民情ニ適切ナラザルノ嫌アリ獨立騒擾以來民心動モスレバ煽激ニ奔リ總督府ノ施政ニ對シ不滿ヲ懷ク者寡カラズ此等ハ概ネ施政ノ方針ヲ理解セザルニ基クモノナルコトヲ認メタルヲ以テ總督ハ地方先覺者ヲ通ジテ一般ノ諒解ニ資シ併セテ施政改善ノ趣旨ヲ貫徹センガ爲大正八年九月二十日ヨリ一週間ニ互リ各道有力者名望家及新知識ヲ有スル者等五十一名ヲ京城ニ招集シ政務總監並各局部長民間篤志者等ニ於テ總督ノ施政方針ニ關スル説明及講演ヲ爲シ之ト同時ニ參集者ヨリハ民情並統治ニ關スル意見等ヲ聴取シタリ

大正八年ニ於ケル騒擾以來時時本府職員ヲ地方ニ派遣シ民情ヲ視察セシメタルガ官制改革ノ當初ハ特ニ十分地方ノ查察ヲ遂ゲ民意ノ存スル所ヲ明カニスルト共ニ施政ノ趣旨ヲ徹底セシムルノ必要アリシヲ以テ大正八年ヨリ同九年ニ互リ各道ニ本府事務官ヲ派遣シ親シク地方有力者故老有識者等ニ面接シ從來ノ施政ニ對スル批評感想並將來ノ施設ニ對スル希望ニ付意見ヲ徵シ民意ノ暢達ヲ圖ルト共ニ地方官廳ニ就キ施設ノ實績ヲ調査シテ其ノ適否ヲ考察シ併セテ改革ノ趣旨ヲ一般ニ説明セシメタリ然レドモ別ニ本務ヲ有スル官吏ノ臨時派遣ハ民情視察上十分ナル效果ヲ齎シ難ハザルヲ故ニ同十年二月專ラ民情視察ニ從事スル事務官五名ヲ設置シ朝鮮人行政官中堅實ナル思想ト行政的手腕トヲ併有スル者ヲ拔擢シテ之ニ任命シタリ此等ノ官吏ハ常ニ地

方ヲ巡歴シテ審ニ民情ヲ視察シ穩健ナル思想ノ鼓吹ト地方青年ノ善導トニ力ヲ致シ以テ官民意思ノ疏通ニ努メタリ

從來朝鮮内ニ於テハ新聞ノ發行ヲ制限シ現在ノ新聞ノ外新規ノ發刊ハ容易ニ之ヲ認メザリシガ斯ノ如キハ言論ノ自由ヲ制限シ民意ノ暢達上遺憾尠カラザルヲ以テ此ノ方針ヲ改メ大正九年一月新ニ朝鮮人ノ經營スル時事新聞朝鮮日報東亞日報等ニ發刊ノ許可ヲ與ヘ同十三年十一月大邱商報ニ同十五年九月ニハ中外日報ニ何レモ許可ヲ與ヘタリ此等諸新聞ハ朝鮮文時事新聞ガ月刊雜誌ニ變更シタル外何レモ日刊又ハ朝夕刊トシテ發行繼續中ナリ又國文新聞モ新規發刊ヲ認メタルモ數十種ニ上レリ尙集會ノ制限ノ如キモ努メテ之ヲ緩和シ政見發表ノ會合ノ如キモ時宜ニ依リ之ヲ認ムルニ至レリ

新聞紙及出版物ノ取締ニ付テハ新聞紙ニ在リテハ統監府令新聞紙規則及舊韓國法律新聞紙法出版物ニ在リテハ統監府令出版規則内容ハ内地出版法又ハ内地豫約出版法ノ規定ヲ準用)及舊韓國法律出版法ニ依リテ之ヲ執行シ内鮮人ノ間ニ其ノ適用ヲ異ニスルノミナラズ其ノ規定往往世運ノ進歩ニ適應セザルモノアリ制度改正以來新方針ニ準據シテ之ガ運用ニ適當ノ措置ヲ講ジ居レルモ施行上不便不備ノ點少カラザルヲ以テ近ク此等ヲ統一セル朝鮮出版物令ヲ公布シテ時勢ノ要求ニ應ズル所アランドス

從來朝鮮ニ於ケル活動寫眞フィルム檢閲ハ各道ニ於テ行ヒ來リタルヲ大正十三年九月フィルムノ檢閲ハ主トシテ京畿道慶尙南道平安北道ニ於テ行ヒ其ノ效力ハ全鮮ニ及ブコトトシテ取扱ヒ

來リタルガ其ノ檢閱ハ往往所見ヲ異ニシテ取締上不統一ノ嫌アルヲ以テ取締ノ徹底統一ヲ期スル爲同十五年七月之ガ檢閱ニ付キ府令ヲ以テ活動寫眞フィルム檢閱規則ヲ發布シ地方檢閱制度ヲ改メ大體本府ニ於テ全鮮ヲ統一シテ檢閱ヲ施行スルコトトシ現ニ實施中ナリ

集會結社ニ在リテモ制度改正以來秩序公安ヲ妨害セザル限リ其ノ自由ヲ容認シ一般ニ政治的集會ヲ禁止スル從來ノ制限ヲ緩和スルノ方針ヲ採リツツアリ隨テ爾來各種團體結社ノ組織年年發生シ最近ニ於テ其ノ數四千有餘ニ達シ政治的結社ノ如キモ現ニ數種ヲ存スルニ至レリ而シテ集會ニ至リテハ殆ト日日隨處ニ行ハルルモ公安上著シキ支障アルヲ見ズ

中樞院ハ總督ノ諮詢機關ニシテ重要政務ニ付努メテ之ニ諮詢スル方針ヲ採リ毎年數回ノ會議ヲ開キテ審議應答セシムルコトトセリ而シテ大正十年四月職員ノ名稱及待遇ヲ改ムルト同時ニ決議ニ關スル從來ノ制限ヲ撤廢シテ參議ニモ表決權ヲ附與シ且新ニ任期ヲ設ケテ議員更新ノ途ヲ開キ尙地方在住者ノ中ヨリ識見聲望アル者ヲ新ニ選拔シテ議員ニ加ヘ以テ民意ノ暢達ニ資セリ

大正八年八月總督府官制改革後民間ノ利害ニ直接又ハ廣ク影響スル事項ト調査審議機關ニ對シテハ民意尊重ノ趣旨ニ依リ努メテ民間人士ヲ之ニ參加セシムルコトトシ從來存立スル土木會議朝鮮民事令及民籍法改正調査委員會等ニハ夫夫新ニ內鮮人ノ民間委員數名ヲ選任シ官制改革後ニ於テ新設シタル朝鮮情報委員會舊慣及制度調査委員會臨時教育調查委員會教科書調查委員會產業調査委員會等ニ在リテハ組織ノ初ヨリ民間委員選任ノ制ヲ設ケ就中臨時教育調査委員會

産業調査委員會ニ於テハ總督府在職者以外ノ委員大多數ヲ占メ内鮮人中斯道ニ學識經驗アル者ヲ舉ゲ純然タル民間人士ヲ比較的多數選任セリ

施政方針ノ周知

從來本府ニ於テハ各種ノ印刷物ヲ以テ内外事情又ハ朝鮮事情ノ紹介ニ努メツツアリシガ更ニ此等ノ規模ヲ擴張シテ新ニ施政方針ノ周知徹底施政ノ真相ニ關スル紹介内外ニ對スル朝鮮事情ノ紹介朝鮮ニ對スル内地事情ノ紹介等ノ事務ヲ掌ル爲庶務部文書課ニ情報係ヲ設置シ次デ大正十一年十月該情報係ヲ擴張シ之ヲ在來ノ統計課ト併合シテ調査課ト爲シ情報事務ノ擴充ヲ圖ルト共ニ諸般ノ調査ヲ行フコトトセリ而シテ此等ノ事務ニ對スル調査審議ノ機關トシテハ同九年十一月本府ニ朝鮮情報委員會ヲ設ケ政務總監ヲ委員長トシ官吏委員ノ外特ニ民間ニ於テ此ノ方面ノ知識經驗アル者數名ヲ委員ニ委嘱シ隨時會合シ内鮮事情紹介ノ方法及組織ニ付審議セリ同十三年十二月朝鮮情報委員會庶務部竝調査課廢止調査課ニ屬スル事務ノ大部分ハ文書課又其ノ一部分ハ社會課ニ移シタリ

形式主義ノ刷新

總督府從來ノ施政ハ往往時運ノ變遷セル朝鮮ノ實情ニ適切ナラザルニ至リタルモノナキニ非ザリシヲ以テ官制改革以來著著刷新ヲ行ヒ大正八年八月先ヅ警察官稅關吏監獄吏等ノ如キ特殊ノ必要アル者ヲ除クノ外總テ一般文官ノ制服帶劍ヲ廢シタリ但シ司法官ニ在リテハ同九年十月内地ノ現制ニ準據シテ其ノ制服ヲ定メ辯護士職服ノ制モ亦内地ノ現制ニ則リテ之ヲ定メ法廷立會ノ際著用セシムルコトトシ次デ同十年三月監獄吏同六月稅關職員ノ制服ヲ改正シタリ

又總督府ニ於ケル執務振リハ動モスレバ中央集權ニ過グルノ傾向アリシヲ以テ事務ノ簡捷ヲ圖ルト同時ニ地方官廳ノ權限ヲ擴張スルノ措置ヲ講ジ大正九年一月先ヅ報告例ノ改正ヲ行ヒ所屬官署ヨリ徵スル定期報告ヲ必要ナル最小限度ニ削減シテ地方廳ノ負擔ヲ輕減シ四月更ニ委任事項規程ノ改正ヲ行ヒ本府内ニ於テハ總督政務總監ノ決裁事項中ノ一部ヲ各局部長ニ移シ所屬官署ニ對シテハ其ノ長ノ委任範圍ヲ擴大シタルノミナラズ森林河川道路學校等ニ關スル事項ニシテ單行法令ヲ改正シ地方廳ニ事務ヲ委任シタルモノ亦頗ル多シ次デ同年十二月總督府處務規程ノ改正ヲ行ヒ從來煩雜ナリシ文書ノ取扱方ヲ簡易迅速ナラシメ大正十年二月及八月ニ地方廳判任官以下ノ任免及懲戒權竝道内各部及府郡島定員ノ決定權ヲ道知事ニ移屬シ同年十二月道地方費豫算ノ調製道ノ各部内及府郡島ノ事務分掌竝處務ニ關スル規程制定等ヲ道知事ノ專行ニ委シ而ノ歲計及職員ニ關スル道知事ノ認可權ノ一部ヲ郡守島司ニ移シ其ノ他苟モ煩瑣ニ失スト認ムル事項ニ付テハ努メテ手續ヲ省略シ以テ處務ノ敏捷ヲ圖レリ

朝鮮融和ノ施設

朝鮮人タル官公吏ヲシテ内地ノ事情ヲ了知セシメンガ爲從來朝鮮人郡守ヲ簡拔シ又ハ中樞院職員ヲ勸獎シテ内地府縣及樞要地ヲ巡回視察セシメタルガ鮮内地方ノ啓發竝内鮮融和ニ資スル所少カラザルヲ以テ百方朝鮮人ノ内地視察ヲ獎勵シ尙各道ニ於テモ近年其ノ主催ノ下ニ而吏員學校職員其ノ他公職者地方有志者等ヲシテ内地視察團ヲ組織セシメツヅアリ又新ニ活動寫眞班ヲ設置シ大正九年五月以來朝鮮ノ實情ヲ内地ニ紹介シ東京大阪其ノ他樞要ノ府縣ニ於テ毎年一回若ハ二回方面ヲ變ヘテ巡回映寫ヲ試ミ尙博覽會共進會等ノ開催地ニ於テ

モ映寫シタルガ相當ノ効果ヲ收メタリ次デ同年八月以降年年内地ノ進歩セル情況ヲ撮影シタル映畫ヲ鮮内各道ニ於テ映寫シタルニ觀覽者ハ眼前ニ映出スル内地發達ノ狀況ニ驚嘆シ延イテ母國ヲ敬愛スルノ念ヲ生ジ内鮮融和上裨益スルトコロ尠カラザリキ又間島及琿春地方並滿洲露領中朝鮮人移住者ノ多キ地方ニ於テ年年之ヲ映寫觀覽セシメ到ル處好感ヲ以テ迎ヘラレタリ

更ニ諸外國ニ對シテ朝鮮ノ實情ヲ宣傳シ豫テ誤リ傳ヘラレタル朝鮮問題ニ對シテ正シキ批判ヲ求ムル必要アリト認メ外人ノ朝鮮視察團ニ對シテハ機ヲ捉ヘテ朝鮮事情ノ映畫ヲ觀覽セシメ又英文字幕ヲ挿入セル外國向キノ映畫ヲ作製シ大正十年九月以來米國ニ三種、英國ニ一種、佛國ニ一種、瑞典ニ一種、瑞西ニ一種ヲ送付シ大使館其ノ他特種ノ團體ニ委託映寫ヲ行ハシメツツアリ其ノ外大正十三年以來内地朝鮮各地希望ノ向ニ對シ朝鮮事情ノ映畫ヲ貸付シ適當ニ公開セシメツツアリ

以上ノ狀況ニシテ成績見ルベキモノアルヲ以テ將來更ニ新材料ヲ撮影シ内地朝鮮間ノ相互紹介並社會教化ノ普及ニ利用セント企テ居レリ

慣習及文化ノ尊重 朝鮮固有ノ文化並慣習ヲ尊重シ苟モ採ルベキモノアラバ採リテ以テ統治ニ資スルハ即チ本府施政ノ一方針ナリ

本府ニ於テハ從來中樞院ノ附帶事業トシテ舊慣及制度ノ調査ヲ行ヒ之ヲ立法ノ資料並裁判ノ準則ト爲シ且政務ノ參考ニ供シタルガ更ニ之ヲ擴充シテ施政上一層効果アラシムル爲大正十年四月新ニ舊慣及制度調査委員會ヲ設ケ内鮮人ノ民間委員數名ヲモ特ニ之ニ選任シ隨時委員ヲ會

シテ調査ノ結果ヲ審議決定シ之ヲ各局部ニ廻付シテ參考ニ供セシガ行政整理ノ結果各種委員會ノ減廢ニ伴ヒ本委員會モ同十三年十二月遂ニ之ヲ廢止スルノ已ムナキニ至レリ然レドモ右ハ單ニ委員制度ヲ廢止シタルノミニシテ從來ノ舊慣制度調査事業ハ依然トシテ資料ノ補充調査ト共ニ編纂ノ進行ヲ期シツツアリ尙中樞院ニ於テ制度舊慣調査ノ一部トシテ大正五年以降內鮮古來ノ關係ヲ審ニスル朝鮮半島史及朝鮮古今ノ人物ノ性行閱歷事業等ヲ略叙スル朝鮮人名彙考ノ編纂ニ著手シタルガ別ニ學術的ノ朝鮮史編纂ノ必要ヲ認メ從來ノ計畫ヲ變更シ同十一年十二月朝鮮史編纂委員會ヲ設ケ內鮮人中朝鮮史ニ造詣アル學者ヲ簡選シテ委員トナシ同十二年一月ヨリ之ガ編纂事業ニ著手シタリ然レドモ本事業ヲ完成センニハ更ニ權威アル組織ニ改ムルノ必要ヲ感ジ同十四年六月朝鮮史編纂會官制公布セラレ顧問委員幹事修史官等ノ任命ヲ見ルニ至リ爾來著書事業進行中ニ在リ

由來朝鮮ノ尊慕思想ハ其ノ根柢頗ル深ク祖先崇拜ノ先天的觀念ト儒學ヨリ來レル長上尊敬ノ習慣ト道教ノ觀念ト三者相結合シ墳墓ノ位置形狀ハ現世ニ於ケル人倫ノ標準未來ニ於ケル家門ノ繁榮ヲ支配スルモノト爲スヲ以テ墳墓地ノ選定ニハ最大ノ努力ヲナシ暗葬偷塚スラ盛ニ行ハレ之ガ爲國土荒廢シ爭訟絶エズ延イテ公安ヲ紊スノ狀態ナリシヲ以テ併合ノ當初墓地規則ヲ制定シテ此ノ弊害ヲ匡救セントシタルモ取締急激ニ失シ却テ民情ニ適セザルモノアリ仍テ大正八年九月之ヲ改正シ從來墓地ハ原則トシテ公共團體ニ限り其ノ設營ヲ許シ埋葬ハ之ヲ共同的ニ行フコトヲ要セシヲ今後ハ個人ト雖三千坪以內ニ限り既存ノ祖先又ハ配偶者ノ墳墓ニ接續シテ私

有墓池ヲ設クルヲ許スコトニ改メタリ

又朝鮮人ハ日常獸肉ヲ嗜用シ殊ニ慶弔時ニ於テ缺クベカラザル食品トスルノ慣習アリテ各地屠獸ノ風熾ナルガ故ニ併合以前ヨリ屠獸ニ關スル法規ヲ設ケ之ガ取締ヲ嚴ニセルモ現在屠場數多カラザルノミナラズ羊豚犬ノ如キモ法規上屠場外ノ屠殺解體ヲ許サズ地方人民一般ノ最モ不便トスル所ニシテ民情慣習ニ適セザルモノアリシヲ以テ大正八年十二月此ノ制限ヲ解除シタリ以上列擧シタル所ノ外、內鮮人間ノ差別撤廢、教育及產業ノ開發ニ關スル根本方策ノ確立、財政ノ伸張、地方自治ノ準備、管刑令及會社令ノ廢止、內鮮人通婚ノ民籍手續並朝鮮人ノ能力ニ關スル法規ノ制定、朝鮮語ノ獎勵、美術展覽會開催等、新方針ノ實現ニ力ヲ致シタルモノ少カラズ

第三節 地勢及氣候

一 地 勢

地形 朝鮮ハ亞細亞ノ東南ニ斗出セル一大半島ニシテ地勢南北ニ長ク東西ニ短ク西南ノ沿岸ニ無數ノ島嶼ヲ擁ス本陸ハ南北最長ノ處二百十里ニ達シ東西最廣ノ處ト雖九十里ヲ超エズ東經百二十四度十一分ヨリ百三十度五十六分二十三秒ニ至リ北緯三十三度六分四十秒ヨリ四十三度三十六秒ニ互ル總面積一萬四千三百十二方里、海岸線延長四千三百九十五里ニ達ス東ハ日本海ニ面シ西ハ黃海ニ臨ミ北ハ長白山脈、鴨綠江及豆滿江ノ一部ヲ以テ滿洲及露領沿海州ニ連リ南ハ朝

鮮海峽ニ瀕シ對馬ヲ隔テ本上及九州ト相對ス

朝鮮ノ海岸ハ東方ト南方及西方トヲ比較スルニ著シキ差異アリ東海岸ハ出入極メテ尠ク岬灣島嶼甚々稀ニシテ隨テ良港ニ乏シク僅ニ元山城津清津雄基等アルニ過ギズ然ルニ南及西ノ海岸ハ長汀曲浦相連リ宛モ鋸齒ノ如ク大小ノ島嶼羣布星羅シテ幾多ノ内海浦灣ヲ形成シ釜山鎮海馬山木浦群山仁川鎮南浦等諸港ノ外、錨地頗ル多シ

地勢 朝鮮ノ地勢ヲ見ルニ北境ニハ長白山脈蜿蜒トシテ東方ヨリ南西ニ走リ一肢南ニ延ビ平安咸鏡ノ境ヲ劃シテ江原道ニ入り海岸線ニ沿ヒ南方ニ駛リ以テ半島ノ脊梁骨ヲ爲ス此ノ如ク大山脈東方ニ偏在スルガ故ニ本山脈以東ノ地ハ勻配急峻ニシテ殆ド平野ト稱スベキモノナク隨テ

河川ノ大ナルモノナシ之ニ反シ本山脈以西ハ比較的緩傾斜ヲ爲シ平野少カラズ鴨綠江大同江漢江錦江洛東江等ノ巨川其ノ間ニ縈廻シテ舟楫ノ便灌漑ノ利アリ地味概シテ肥沃ナリ

二氣 候

氣候 朝鮮ノ氣溫ハ寒暑共ニ概ネ酷烈ニシテ春秋ノ季間短ク又晝夜氣溫ノ較差大ニシテ國境

地方ニ於テハ時トシテ二十五度ニ達スルコトアリ是レ半島ノ氣候ガ主トシテ大陸ノ影響ヲ受クルニ因ル故ニ朝鮮ニ於テモ寒氣ノ嚴烈ナルハ中部以北ノ内陸ニシテ南部ハ寒氣斯ノ如ク酷シカラズ又冬季ニ於ケル寒氣ハ一ニ季節風ノ盛衰ニ伴ウテ消長ノ一寒一暖各數日ニ互リテ相交替ス俚俗ニ之ヲ三寒四溫ト謂フ

即チ朝鮮ノ年平均氣温ハ南岸ニ於テ攝氏(以下之)十三度餘ニ當リ北進スルニ隨ヒ次第ニ遞下シ京仁地方ハ十一度對國境內陸ニ入レバ四度内外トナル

風向及雨雪量

亞細亞大陸ノ東部ハ一般ニ季節風ノ勢力卓越スルヲ以テ朝鮮ニ於テモ主風ノ

方向ハ季節ニ依リ略一定セリ雨雪ノ年量ハ滿洲蒙古地方ヨリ潤澤ナルモ本土ニ比スレバ概ネ寡少ニシテ半島ノ大部分ハ八百乃至千二百耗ナリ雨雪量ノ分布ハ南岸ニ最モ多ク年量千四百餘耗ニ達スル所アリ其ノ他平北全北ノ一部ニハ局部的多雨ノ地アリテ其ノ量略南岸ニ匹敵ス之ニ反シ黃海平南西部地方ハ咸鏡南北道ト共ニ最寡少ニシテ八百耗以內ナルガ殊ニ豆滿江流域ニハ五百耗ニ達セザル地方アル等一般ニ雨雪量ノ分布複雑ニシテ且年年降下スル雨雪量ノ變動頗ル顯著ナリ

又朝鮮ハ幸ニ颱風ノ經路外ニ在リ之ガ爲災害ヲ受クルコト尠シ然レドモ七八月ノ交局部的ニ異常ノ豪雨ヲ齎シ時トシテ優ニ一日量三百耗ヲ超過スルコトアリ半島各地ノ河川之ガ爲ニ氾濫シ農作物其ノ他ニ損害ヲ與フルコト珍シトセズ

朝鮮ハ雨量比較的少クシテ空氣乾燥シ加フルニ日照時數多キガ故ニ蒸發旺盛ニシテ元山地方ヲ除クノ外一般ニ降水量ヲ凌駕ス其ノ年量ハ大邱釜山地方ノ一千五百耗弱ヲ最トシ北進スルニ隨ヒ漸次減少ス

霧 朝鮮近海ノ濃霧ハ著名ナルモノヲ以テ其ノ發生區域全沿岸ニ互ル就中多島海附近最モ多ク濃霧日數年內七十日内外ニ及ビ元山以南ノ東岸地方最モ少シ又濃霧ハ陸岸ヲ距ルニ隨ヒ益盛

ニシテ六七月ノ最盛期ニ於テハ三晝夜ニ互リテ衰退セザルコトアリ

第四節 戸 口

沿革 朝鮮ニ於テハ往時戸口調査稀ニ行ハレザリシニ非ザレドモ其ノ目的トスル所主トシテ課税ノ基礎ヲ定ムルニ在リシノミナラズ所謂隱戸ト稱シ課税私服ノ爲戸口ヲ隱蔽スルノ陋習アリ其ノ統計固ヨリ信ズルニ足ラズ後年我が保護政治肇始セラレ庶政ノ改善ニ著手スルニ方リ舊韓國政府警務顧問ハ施政ノ基本ヲ明確ナラシメ併セテ警察ノ運用ヲ確實ニセンガ爲明治三十九年十一月各道警務顧問支部ニ訓令シ一定ノ期日ヲ以テ戸口ノ實地調査ヲ行ハシメタルコトアリ蓋シ朝鮮ニ於テ純然タル戸口調査ヲ目的トシテ統一のニ戸口ヲ調査シタルハ之ヲ以テ嚆矢トス當時諸般ノ弊竇尙未ダ其ノ跡ヲ絶タズ之ガ調査ノ困難意料ノ外ニ出テ統計ノ精確ヲ期スル能ハザリシト雖之ヲ往時ノ調査ニ比スレバ遙ニ正鵠ニ近キモノアリ即チ從前人口ノ如キ常ニ大約五百餘萬ト稱セラレタルニ過ギザリシガ本調査ノ結果ニ依レバ當時ノ朝鮮人現住戸口ハ戸數二百三十三萬八十七戸、人口九百七十八萬一千六百七十一人ヲ算スルニ至レリ

朝鮮人ノ増加率 由來朝鮮ニ於テハ衛生狀態極メテ不良ニシテ死亡率頗ル高キモ一而出生率更ニ其ノ高位ニ在リ隨テ人口ノ自然増加率必ズシモ低カラズ加之併合以來設般ノ弊竇漸次除去セラレ民籍事務其緒ニ就クニ隨ヒ戸口調査益精確ヲ加ヘ申告漏戸口ノ發見少カラザリシヲ以テ朝鮮人ノ人口統計ハ併合後數年間毎年異常ノ増加ヲ示シタルガ其ノ後漸次平調ニ歸セリ即チ朝

鮮人ノ現住人口ハ明治四十三年末ニ於テ總數一千三百十二萬餘人ヲ算セシモノ爾後毎年順次七十萬人乃至三十萬人ヲ増加シ大正六年末ニ於テ總數一千六百六十一萬餘人ニ達シタリ然ルニ最近ニ於ケル朝鮮人ノ現住人口ハ同七年ニ於テ七萬九千五百餘人同八年ニ於テ八萬六千四百餘人ノ増加ヲ示シ同八年末現在數一千六百七十八萬人ヲ算セリ此ノ人口増加數ハ從前ノ例ニ比シ寡少ニ失スルノ感ナキニ非ザレドモ輒近調査略正確ヲ得テ申告漏ノ發見殆ド無キニ至リタルト此ノ兩年ニ於テ前數年ニ比シ出生率ノ大差ナキニ反シ死亡率ノ著シク増進シタル等トヲ主因トシテ此ノ結果ヲ來セルモノナルガ如シ然ルニ大正九年以降人口増加率略常態ニ復シ同年ニ於テ十三萬二千餘人同十年ニ於テ十四萬三千餘人同十一年ニ於テ十四萬八千餘人同十二年ニ於テ二十三萬八千餘人同十三年ニ於テ十七萬二千餘人同十四年ニ於テ九十二萬三千餘人昭和元年ニ於テ七萬一千七百七人ヲ増加シ同年末現在數一千八百六十一萬五千三十三人トナレリ今試ニ朝鮮人ノ出生率ノ死亡率ニ對スル超過歩合ヲ見ルニ最近五年ノ平均差増ハ人口一千人ニ付一五、五一ニシテ最近十年ノ平均差増ハ人口一千人ニ付一一、一四ヲ示スガ故ニ現時ニ於ケル平年ノ人口増加數ハ特殊事情ノ發生セザル限り約二十萬人内外ト見ルヲ妥當トスベキガ如シ

内地人ノ移住

明治九年釜山開港後ニ於テ定著ノ端ヲ開キ日清役前後漸ク増進シ人口一萬内外ヲ算スルニ至リタレドモ其ノ移住地ハ主トシテ開港市場ニ限ラレタリ然ルニ日露役前後朝鮮ニ於ケル帝國勢力ノ興隆鐵道縱貫線ノ開通ト共ニ頓ニ發展ノ基礎ヲ確立シテ其ノ分布漸ク内陸各地ニ波及シ殊ニ保護政治確立後ニ於テ著シク其ノ數ヲ増加シタリ更ニ併合後ニ至リテハ地方

安寧ノ確立、新政ノ普及、産業交通其ノ他各種施設ノ進展ニ伴ヒ順調ナル發達ヲ遂ゲ其ノ分布年ヲ遂ウテ稠密ヲ加ヘタリシガ歐州戰亂發生後内地財界ノ異常ナル發展ニ因リ移住増加ノ趨勢稍減退セリ

即チ内地人ノ現住人口ハ明治二十二年ニ於テ僅ニ五千餘人ヲ算スルニ過ギザリシモノ同二十七年ニ於テ一萬人内外トナリ同三十八年末ニ於テ四萬二千四百六十人ニ達シタリシガ爾後頗ニ移住ノ趨勢ヲ促進シ明治三十九年及同四十四年ノ各三萬九千餘、大正元年ノ三萬三千餘ヲ最大ノ人口増加數トシ其ノ他大體毎年二萬人内外ヲ増加シ明治三十九年末ニ於テ八萬一千七百餘人其レヨリ五年後ノ同四十四年末ニ於テ二十一萬六千餘人、更ニ五年後ノ大正五年末ニ於テ三十二萬九千餘人ヲ算スルニ至レリ然ルニ其ノ後内地財界好況等ノ影響ヲ受ケテ人口増加率漸減ノ狀勢ヲ成シ大正六年ニ於テ一萬一千餘、同七年ニ於テ四千四百餘、同八年ニ於テ九千七百餘、同九年ニ於テ一千二百餘ノ増加ヲ示スニ過ギザリシガ同十年以降ハ内地ニ於ケル財界ノ不況ト鮮内治安恢復ノ周知トノ影響ニ因リ更ニ戰前ノ常態ニ復シ同十年ニ一萬九千七百餘、同十一年ニ一萬八千八百餘、同十二年ニ一萬六千五百餘、同十三年ニ八千五百餘人、同十四年ニ一萬三千百餘人、昭和元年ニ一萬七千五百餘人ヲ加ヘ、同年末現在數四十四萬二千三百餘人トナレリ

外國人ノ移住 其ノ數甚ダ多カラズ且年ニ依リ消長ナキニアラザレドモ大體ニ於テ増加ノ趨勢ニ在リ即チ外國人ノ現住人口ハ明治三十九年末ニ於テ五千四百三十二人、同四十三年末ニ於テ一萬二千六百九十四人ナリシモノ大正八年末ニ於テ一萬九千七百八十人、同九年末ニ於テ二萬五

千六十一人、同十年末ニ於テ二萬五千九百四十二人、同十一年末ニ於テ三萬二千二百二十九人、同十二年末ニ於テ三萬五千三十九人、同十三年末ニ於テ三萬六千九百八十一人、同十四年末ニ於テ四萬七千四百六十人、昭和元年末ニ於テ四萬六千五百四十一人ヲ算スルニ至レリ、現住外國人ハ支那人大部分ヲ占メ常ニ其ノ九割以上ニ居ル

臨時戸口調査 大正九年ニ於テハ十月一日ヲ期シ國勢調査ヲ施行スルノ豫定ナリシモ騷擾鎮靖後一部人心尙安定ヲ缺クモノアリシヲ以テ之ガ計畫ヲ變更シ特ニ同日ヲ以テ臨時戸口調査ヲ行ヘリ

簡易國勢調査 國勢調査ハ明治三十五年法律第四十九號ニ依リ十年毎ニ施行スルコトトナリ居リシガ大正十一年法律第五十一號ニ依リ本調査後五年目ニ相當スル年ニ於テ簡易ナル調査ヲ施行スルコトニ改正セラレ大正十四年ハ恰モ大正九年第一回國勢調査ヨリ起算シテ五年目簡易國勢調査ノ施行年ニ當レリ

朝鮮ニ於テハ上述ノ如ク第一回ノ本調査ヲ施行セザリシヲ以テ最初第一回ノ調査ヲ基準トセル五年目ノ簡易國勢調査ハ之ヲ施行セズ第一回國勢調査ノ際施行セルト略同様ノ方法ニ依リ臨時戸口調査ヲ行フコトニ決定シ大正十三年度ヨリ三箇年ノ繼續事業トシテ四萬八千五百十七圓ヲ計算シ著著其ノ準備ヲ進メツツアリシガ同十四年五月勅令第二百一號公布ノ結果朝鮮ニ於テモ當然簡易國勢調査ヲ施行セザルベカラザルコトトナリタリ然ルニ豫算ハ既ニ決定後ニ屬シ如何トモ爲ス能ハズ依テ右臨時戸口調査費ヲ以テ國勢調査ノ經費ニ充當スルコトトシ且地方費ヨ

リ幾分府面費ニ補助セシムルト同時ニ府面ノ事務執行ニ要スル經費ハ當該府面ヲシテ之ヲ負擔セシムルコトトシ十四年十一月一日之ガ調査ヲ實施セリ其ノ結果ニ依ル人口總數ハ一千九百五十二萬二千九百四十五人ニシテ内地朝鮮臺灣樺太ノ合計人口總數八千三百四十五萬四千三百七十一人ニ對シ朝鮮ハ二割三ヲ占ム

世帯及人口ノ概況 (イ)昭和元年末ニ於ケル現住戸口調査ニ依ル世帯戸數三百六十一萬四千五

百五、人口一千九百十萬三千九百人、内男九百七十八萬三人、女九百三十二萬三千八百九十七人ニシテ男ノ女ニ超過スルコト四十五萬六千六百六人、女一百人ニ付男百四人八ニ當ル

(ロ)人口ノ密度 朝鮮ニ於ケル人口ノ密度ハ一方里ニ付千三百三十五人ニシテ内地ノ二千四百七十七人ニ比スレバ猶遙ニ人口ノ稀薄ナルヲ見ル

(ハ)道別ニ見タル人口 道ノ廣袤同シカラズ人口分布ノ狀態亦等シカラザルガ故ニ左表道別世帯及人口表ニ示スガ如ク各道ノ人口ハ頗ル不同ナリ今單ニ其數ノ多キモノヨリ順次舉示スレバ慶尙北道ノ二百二十九萬ヲ首位トシ全羅南道ノ二百十二萬、慶尙南道ノ百九十六萬、京畿道ノ百九十四萬之ニ亞ギ他ハ百五十萬以下ニシテ忠清北道ノ八十二萬、咸鏡北道ノ六十二萬ヲ最少トス各道ノ人口密度ヲ檢スルニ地理的關係竝都鄙人口聚積ノ狀態異ナルモノアルガ故ニ粗密一様ナラズ

慶尙南道ノ一方里ニ付二千四百五十七人ヲ首位トシ全羅北道ノ二千四百四十一人、忠清南道ノ二千三百七十四人、京畿道ノ二千三百四十五人之ニ亞ギ全鮮平均ニ相當スルモノハ黃海道ニシテ

最モ低キモノハ威鏡北道ノ四百七十人トス而シテ内地ノ平均密度ニ達スルモノハ慶尙南道全羅北道忠清南道京畿道ノ四道ノミナリ

今併合後累年未ノ現住戸口竝昭和元年未ノ道別現住戸口及職業別現住人口ヲ表示スレバ左ノ如シ

現住戸口

昭和元年十二月末日

	戸				人			
	内地人	朝鮮人	外国人	合計	内地人	朝鮮人	外国人	合計
京畿道	二七,一〇九	三三,三二八	二,一〇七	六二,五四四	一〇,八七五	一八,二二二	八,九三六	三八,〇三三
忠清北道	二〇,四〇〇	一五,三三九	三三八	三五,〇六七	七,三三三	八,一八三	一〇,三三三	二五,六三三
忠清南道	五,三三六	二二,〇八五	九〇三	二八,三二四	二〇,〇〇〇	一,三三六	二,八一一	二二,一六一
全羅北道	七,四七三	二五,七四五	六一五	三三,六四三	二九,二四一	一,三三八	二,九五四	三〇,八〇〇
全羅南道	八,〇二七	四一,三七三	五六三	五〇,七六三	三二,九九九	二,〇九三	一,六五九	三五,一五一
慶尙北道	二一,二四八	四一,五五七	五五六	六四,三六一	四三,四四〇	二,四九六	二,八〇八	四八,七四四
慶尙南道	一九,三〇〇	三六,四八四	四一五	五六,一九九	七八,八三八	一,八八〇	一,五六〇	八二,二二二
黃海道	四,四七一	二七,七七〇	七八四	三二,九二五	一五,二五七	一,九九九	二,七九五	一八,〇五五
平安南道	一〇,八〇九	二三八,一六〇	一一,六七七	三九,一四六	三六,五九六	一,三〇五	三,六六六	四一,五六一
平安北道	五,九七七	二四,三六三	三,三三三	三三,六七三	一六,六五〇	一,三六七	一〇,二八九	一八,二七三
江原道	二,八一六	二二,七〇四	一三七	二五,二九七	八,九一六	一,二九七	九七八	一〇,四一〇
咸鏡南道	六,四二二	二二,〇三九	一,二九六	二九,七五七	二二,七八七	一,三四〇	一,一三〇	二五,〇五七

種族別	業別	現住人口職業別				昭和元年十二月末日			
		內 地 人	朝 鮮 人	外 國 人	合 計	內 地 人	朝 鮮 人		
朝鮮人	總計	六五六九	九六七三	一、一〇〇	一〇、四六一	二、二五八	五九、八九〇	四、三〇九	六、一九七七
	大正十四年	一七、〇〇〇	三、四八三、七九九	二、二七五	三、六一四、五〇五	四、四一三、三六	一八、六一九、〇三三	四、六五四一	一、九一〇、三九〇
	同十三年	一三、二五四	三、四八三、四八一	一、三六八九	三、六〇九、六二四	四、二四七、四〇〇	一八、五四三、三六	四、七、四六〇	一、九〇一、五五三
	同十二年	一三、九一九	三、〇九、四五二	一、二七二〇	三、四四三、〇八〇	四、一、五九九	一七、六一、九五四〇	三、六、九八一	一、八〇六、八一六
	同十一年	一〇、四九九	二、二八、七九九	一〇、九九〇	三、四〇四、八一	四、〇三〇、一一七	一七、四四、六、九二三	三、五〇、三五	一、七八、四、九六三
	同十年	一〇、六九九	二、四二、四三三	一〇、一二九	三、三九九、五五三	三、六、四九三	一七、二〇、八、二三五	三、二、二九	一、七六、三、七六一
	同九年	九九、九九五	三、二〇、一二五	七、五三四	二、二〇八、六一四	三、六、七、六一八	一七、〇、五、九、三、五八	二、九、九、四三	一、七、四、五、二、九一八
	同八年	九四、五二四	三、一九、一一五	七、三三二	三、三九、九、七七九	三、四、七、八、五〇	一六、九、一、六、〇、七八	二、五、〇、六二	一、七、二、八、八、九、六九
	同七年	九七、六四四	三、一五、三、三八	五、六七九	三、二五、五、五五一	三、四、六、六、二九	一六、七、八、三、五、一一〇	一、九、七、七八〇	一、七、一、四、九、九、〇九
	同六年	九三、六六六	三、一、九、一、四	五、一九五	三、二、七、九、六一	三、三、六、八、七	一六、六、九、七、〇、二七	二、三、二、四三	一、七、〇、五、七、〇三
	同五年	九〇、三五〇	三、〇、七、二、〇、九二	四、九二〇	三、一、六、七、三、六三	三、二、〇、九、三、八	一六、三、〇、九、一、七、九	一、八、〇、二	一、六、六、四、八、二、九
	同四年	八三、四〇六	三、〇、三、八、八、六	四、五四九	三、一、二、七、八一	二、九、一、三、二七	一五、六、二、〇、七、三〇	一、八、〇、二五	一、五、九、二、九、九、六三
	同三年	五〇、九九三	二、七、四、九、九、五六	三、一、五、五	二、八、〇、四、一、〇、三	一、七、一、五、四	一三、一、八、七、八〇	一、二、六、九、四	一、三、三、三、〇、一七
	明治四十三年								
內地人									
朝鮮人									
外國人									
合計									

種族別 業別 現住人口職業別 昭和元年十二月末日

朝鮮人 內地人 總計

農業 林業 漁業及製鹽業 工業 商業及交通業 公務及自由業 其他業者及無職業者 合計

四〇八七 一三、八七〇 六、五、二、九、四 一、三、八、九、二、九 一、四、五、八、八一 二、七、四、九、六 一、一〇、九、九 四、四、三、三、六

二、五、四、六、七、七、四 二、六、二、九、八、二 四、五、二、九、四 一、一、四、三、七、六 四、〇〇、〇、〇 六、五、七、四、八、七 三、三、六、九、九 一、八、六、一、五、〇、三

三、四、八、三、七、九 三、四、八、三、四、八一 一、三、六、八、九 三、六、〇、九、六、二 三、四、三、〇、八〇 四、一、五、九九 四、二、四、七、四〇 一、八、五、四、三、三六 四、七、四、六〇 一、九〇一、五五三 四、六、九八一 一、八〇六、八一六 三、五〇、三五 一、七八、四、九六三 四、三〇九 六、一九七七

二、二、五、八 五九、八、九〇 四、三〇九 六、一九七七 二、二、五、八 五九、八、九〇 四、三〇九 六、一九七七

外	人	八八二七	一七九	五四六〇	二四二七	一五三八	五五六一	八六六	四六五四
總	計	二五五二三四一八	二七六〇三二	四六六〇〇八	一三〇五八四	五六七四四九	六九〇五四五	二六四六二四	一九一〇三九〇〇

第五節 在外朝鮮人の狀況

在留鮮人ノ分布 帝國外ニ在留スル朝鮮人ノ數ハ統計ノ精確ヲ期スルニ由ナク總數百萬ト稱シ或ハ二百萬ト號スルモ其ノ實數ハ百萬内外ノ見込ニシテ大部分ハ滿洲及西伯利ニ居住シ滿洲ニ在リテハ西北間島ヲ中心トシテ東三省一帯ニ散在シ就中北間島ニハ約三十五萬ノ移住鮮人アリ又露領ニ在リテハ浦潮斯德尼古里斯克等ヲ中心トシテ多數在住シ就中沿海縣一帯ニ涉リテ最モ濃密ナルヲ認ム彼等ハ多ク農業ニ從事シ殊ニ水田ノ經營ハ其ノ最モ得意トスル所ナリ而シテ北米及布哇墨西哥地方ノ在住者ハ多クハ往年東洋移民自由時代勞働者トシテ移住又ハ轉航シタル者及其ノ子孫ナリ

移住ノ沿革 由來生活ニ容易ナル地ヲ求メテ轉轉移住セントスルハ朝鮮人ノ通有性ニシテ其ノ海外移住ハ往往政治的失意若ハ不平ヨリ出ダタルモノナキニ非ズト雖其ノ大體ハ専ラ生活上ノ必要ニ因由セルモノナリ殊ニ露領沿海州及滿洲間島地方ハ朝鮮ト接壤セルノミナラズ膏腴未墾ノ地多キガ故ニ此等地方ニ於ケル朝鮮人ノ移住ハ其ノ沿革頗ル舊ク農業ノ有利ナルヲ聞キ漸次先著移住者ノ跡ヲ追ウテ朝鮮内ヨリ此等地方ニ移住スル者ニシテ今尙其ノ跡ヲ絶タズ就中豆滿江ノ對岸ナル北間島方面ノ移住ハ數百年前ニ淵源シ其ノ集團最モ濃密ニシテ朝鮮人ノ在住者

常ニ上着支那人ニ數倍セリト云フ

在外不逞鮮人ノ概況

國外在留朝鮮人中ニハ往往不良者混入シ絶エズ排日ヲ宣傳シ朝鮮ノ獨

立ヲ唱ヘ特ニ大正八年騷擾事件以來上海ヲ中心トシテ各地ノ不逞鮮人ハ互ニ相聯絡シ妄動ヲ事トシ良民ヲ煽動脅迫シテ資金ノ募集ニ努メ就中國境對岸地方ノ者ハ隊伍ヲ組ミ武器ヲ携ヘ大正九年以來屢不安北道咸鏡南北道ノ國境ヲ越エテ朝鮮内ニ侵入シ人畜ヲ殺傷シ家屋ヲ毀テ財貨ヲ奪ヒ良民ヲ拉去シ或ハ官公吏ヲ暗殺シ甚シキニ至リテハ警備機關ヲ襲撃シテ武器ヲ奪取スル等兇暴ヲ恣ニシ殊ニ北間島地方ニハ一時多數ノ不逞鮮人アリテ所在住民ノ困憊一方ナラズ偶大正九年九月及十月ノ兩回支那馬賊ヲ基幹トシ不逞鮮人及過激派露人ヲ混シタル約四百名ノ賊團ハ突如琿春ニ襲來シテ我が領事館及在留本邦人ノ家屋ヲ燒毀シ財物ヲ掠奪シ日鮮支人ノ殺傷セララル者數十名ニ上ルノ暴舉ヲ爲シタルノミナラズ之ヲ動機トシテ北間島一帶ノ不良鮮人團ハ一齊ニ妄動ヲ開始シ我が國境ヲ脅威スルノミナラズ内地人及朝鮮良民ノ不安日ニ加ハルヲ以テ帝國ハ自衛上遂ニ一時軍隊ヲ出動セシメ此等賊團ノ掃蕩ニ努メタル結果彼等ハ概ネ北方ニ向ヒ敗走シ一味ノ者ニシテ歸順ヲ願出ツル者五千餘ニ上リ北間島一帶ノ秩序全ク回復シタルヲ以テ我軍ハ翌十年四月其ノ全部ヲ撤退シ之ニ代フルニ外務省警察官ヲ増派シテ專ラ治安ノ維持ニ任セシメラレタル結果爾來北境方面ハ平靜ニ歸シタルモ西間島地方ノ鮮人鼠賊ハ此種徹底的ノ施設ナキヲ奇貨トシ依然鮮内ニ潛入シテ金品ヲ強奪シ人命ヲ害フ等兇暴ヲ反覆シテ底止スル處ナキヨリ大正十二年以來特ニ鮮内警備力ヲ増加シ之カ防遏ニ努メタリト雖未ダ根絶ニ至ラザルヲ以

テ更ニ大正十四年ニ入リテハ支那官憲ト特別ノ協定ヲ遂ケ對岸ニ於ケル鮮匪ノ取締ヲ厲行セシメ内外相呼應シテ之カ防遏ニ努メタル結果不逞者ノ侵入漸減シ大正十五年ニ至リテハ殆ド平穩狀態ニ歸シ民心漸ク安堵ノ狀アリ然レドモ對岸與地方面ニハ參議部正義府新民府等ノ匪團尙尙蠢動シツツアルヲ以テ引續キ警戒ヲ嚴ニスルト共ニ支那側ノ取締ヲ促進シツツアリ

更ニ上海ニ於テハ大正八年所謂假政府ヲ僭設シ鮮内外各地ニ人ヲ派シテ運動資金ノ募集ヲ行ヒ或ハ文書ヲ以テ宣傳ヲ行フ等良民ノ煽動ニ努メタルモ彼等ノ聲明セル朝鮮獨立ハ毫モ實現セザルノミナラズ醜集ノ金員ハ徒ラニ彼等ノ費消スル處トナリシヨリ一般鮮人ハ漸ク其ノ爲ス無キヲ覺リ爾來不逞者ノ言ニ惑ハサル者ナク金錢入手ノ途杜絶シタル結果大正九年以來財力全ク洞蕩シ内訌類ニ起リ互ニ讒誣中傷ヲ事トスルニ至レリ殊ニ露領ニ勢力ヲ有スル武斷派ト米國方面ニ於ケル文治派トノ軋轢ノ如キ布哇ニ於ケル獨立派ト委任統治派ノ分裂ノ如キ大小幾多ノ黨派ニ分レ殆ド收拾スベカラザルノ紛擾ヲ惹起シ假政府ノ壞滅日蹙ノ間ニ迫ルヤ偶大正十年ニ開催セラレタル太平洋會議ハ一般鮮人ノ好奇心ヲ陵ルト同時ニ不逞者等ハ逸スベカラザル好機ト爲シ鮮外ニ於テハ又復資金ノ募集盛ニ行ハルルト共ニ大舉國境方面ニ襲來スベシ等ノ說頻ニ流布セラレタリ然ルニ該會議ハ彼等ニ何等利スル處ナク鮮内外共ニ至極靜穩ニ經過セルヲ以テ彼等ハ茲ニ再ビ一頓挫ヲ來シタルガ苦慮煩悶ノ結果之ガ局面轉換ノ策トシテ大正十一年春季以來所謂國民代表會ナルモノヲ企畫シ諸種ノ曲折ヲ經テ翌十二年一月上海ニ於テ之ヲ開催シタルガ開會直後創造派・改造派・假政府擁護派等ノ分裂ヲ來シ終始紛爭ヲ續ケ統一不可能ノ結果同年六

月遂ニ分裂解散スルニ至レリ爾來假政府ハ全ク有名無實ニシテ所用屋舎ノ家賃ヲ支拂フノ資力
 スラ無ク猛烈ナル督促ニ堪ヘズシテ遂ニ幹部ノ自宅ニ蟄居スル等窮迫状態ニ陥レリ大正十三年
 ニ至リ自稱大統領李承晩ハ國務總理以下各幹部ノ更迭ヲ行ヒ以テ新局面ヲ打開セントシタルモ
 目的ヲ達セズ却ツテ同人ノ曠職問題臨時憲法改正問題等幾多ノ難關續到シ失態續出シタルヲ以
 テ李承晩ハ遂ニ責ヲ引キテ辭職ノ已ムナキニ至リ大正十四年ニ入リテハ李承晩ノ免職國務總理
 朴殷植ノ大統領陸格臨時憲法ノ改正ヲ斷行シタルモ假政府ハ既ニ内外ニ信望ヲ失シ殊ニ何等ノ
 實力ヲ有セザルヨリ南北滿洲ニ於ケル鮮匪團正義府及新政府等ノ團體ヲ假政府ニ隸屬セシメン
 トシテ只管其ノ歡心ヲ買ヒ正義府ノ有力者李相龍ヲ入レテ僭稱國務領(舊稱大統領)タラシメ同年
 七月七日ノ臨時憲法施行當日ヲ以テ之ヲ發表セルモ同人ハ黨争ノ爲未ダ幹部ノ決定ヲ爲スニ至
 ラズシテ北京ニ走リ職務ヲ放棄セルヲ以テ議政院ハ其ノ後任トシテ梁起鐸安昌浩等ヲ推選セシ
 モ兩人ハ固辭シテ受ケズ大正十五年洪鎮洪冕憲ヲ舉ゲタルモ是亦勢争ノタメ其ノ任ニ堪ヘズ同
 年十二月前內務總長金九ヲ國務領ト爲シ憲法ヲ改正シ局面ノ打開ヲ圖リシモ固ヨリ資金ノ出所
 ナク在米李承晩或ハ廣東政府等ニ交渉シテ援助ヲ得ベク畫策シタルモ成功セズ又豫テ上海ニ根
 據ヲ置キタル義烈團ハ大正十三年四月內訌ニ依リ團員離散シ別ニ青年同盟會ヲ組織シタル以來
 氣勢頓ニ銷沈シ其ノ後團長金元鳳以下廣東ニ赴キ國民革命軍ニ投ジ韓國革命同志會ヲ組織シ居
 レリト云フモ其ノ實力ニ至リテハ必ズシモ優勢ナラザルモノノ如シ次ニ大正十五年一月新ニ組
 織セラレタル丙寅義勇隊ハ創立以來親日鮮人ヲ殺害シ我總領事館ニ爆彈ヲ投ジ警察官ノ暗殺ヲ

圖ル等兇暴ヲ敢テシ同年初夏朝鮮内ノ治安ヲ擾亂スベク兇器ヲ携ヘタル團員四名ヲ派遣セシモ
彼等四名ハ偶々船中ニ於テ逮捕セラレ爾來尙繼續シテ破壞暗殺ヲ決行ヲ揚言シツツアルモ資金
ノ缺乏ニ因リ特種ノ計畫ヲ立ツルコト能ハザルモノノ如シ其ノ他南京天津及米布方面ニモ若干
ノ不逞鮮人アリテ職業的ニ蠢動スル者ナキニ非ザルモ何等特異ノ行動ヲ認メズ只北京在住不逞
鮮人ハ近來相競ウテ不逞出版物ヲ濫發シ盛ニ民族及共產兩主義ヲ鼓吹シ又最近ニ於テハ兩者ノ
合同統一ヲ唱道シ大獨立黨促成會等ノ準備會ヲ設ケ之ガ宣傳ニ努メ近來上海ニ於テモ同様ノ計
畫アリテ更ニ滿洲方面ニ對シ遊說ヲ試ミツツアルノ形迹アリ

露領方面ノ不逞鮮人ハ勞農露國援助ノ下ニ西伯利ヲ根據トシテ行動シ殊ニ大正十一年十月我
ガ派遣軍司令部撤退シ極東一帶勞農政府ノ手中ニ歸スルヤ豫テ黨爭激甚ナリシ上海イルクツク兩
派高麗共產黨ノ合同ヲ行ヒ一時氣勢ヲ揚ゲタルモ露國ハ祖國光復ヲ本義トスル所謂純獨立派ノ
存在ヲ喜バズ特ニ大正十四年一月日露協定成立以來此種不逞者ノ取締嚴重ナルヲ以テ彼等ノ露
領内ニ潜在スルコトハ困難ナルノ状態ニ在リ然レドモ共產派鮮人ハ露國共產黨ノ一部トシテ之
ヲ包容シ依然其ノ存在ヲ認メ之ガ助長ニ努メツツアルヲ以テ獨立派鮮人亦共產主義ノ假面ヲ
被リ兩者變通ノ行動ニ出デントスルハ明ナルヲ以テ此種鮮人ノ動靜ニ對シテハ甚深ノ注意ヲ拂
ヒツツアリ

以上ノ如ク民族運動ハ漸次衰退ノ傾向アルニ反シ一方社會主義運動ハ漸次其ノ勢力ヲ増大シ
滿洲ニ於テハ南北青年總同盟及韓族勞働黨間島ニ於テハ東滿青年總同盟ヲ基幹トシテ諸種ノ團

體簇生シ其他露領上海北京方面ノ鮮人共產黨員ハ隱然勞農共產黨及各地同志ト連絡シ一方朝鮮内ニ於ケル思想團體ト呼應シテ主義ノ宣傳機關ノ密設、宣傳文書ノ送入ニ努ムルノ形迹アルヲ以テ國外往來鮮人ノ監視取締、不穩文書及通信ノ檢索ニ努メ鮮内各思想團體ニ對スル取締ト相俟テテ之ガ防止禁遏ニ努力シツツアリ

保護撫育ノ施設

在外朝鮮人就中滿洲及西伯利在住者ニ對シテハ本府ハ夙ニ帝國領事官ト協

カシテ其ノ保護扶掖ニ努メ大正十年度以降ハ特ニ對在外朝鮮人施設費ヲ計上シ以テ朝鮮人集團地ニ普通學校ヲ設置シ(昭和二年四月安東奉天撫順鐵嶺長春哈爾賓ニ於ケル朝鮮人教育ニ關シテハ從來本府ニ於テ補助シ來レル經費ヲ補助スルコトトシ積極的施設ニ關シテハ南滿洲鐵道株式會社ニ於テ之ニ當ルコトトナレリ)各地私立學校及書堂ニ補助金ヲ與ヘ又樞要地ニ病院ヲ設ケ僻陬地方ニハ巡回施療ヲ行ヒ或ハ朝鮮人會ニ對シ各種ノ補助ヲ爲シ一面朝鮮銀行東洋拓殖株式會社東亞勸業株式會社等ヲシテ金融ノ途ヲ與ヘ(西伯利在留朝鮮人ニ對シテモ會テ學校ヲ設立シ教師ヲ派遣シ朝鮮人會ノ補助ヲ爲ス等誘掖指導ニ努メシガ西伯利政情安定ヲ缺クヤ一時之ガ施設ヲ見合セタリ)大正九年十月以來浦潮間島琿春通化哈爾賓吉林鐵嶺奉天鄭家屯地方ニ於ケル有力ナル朝鮮人數十名ツツ一團トシテ年年朝鮮内ニ招致シ故國ニ於ケル制度文物ノ實際ヲ視察セシムル等漸次本府ノ施政ニ對シテ好意ヲ寄スル様取計ヒツツアリ

今ヤ朝鮮内ノ民心漸ク平靜ニ歸シタリト雖前述在外不逞者ノ蠢動ハ鮮内民心ニ影響スル所少カラザルヲ以テ在外朝鮮人ノ保護取締ヲ一層周到ナラシムルノ必要ヲ感ジ大正九年三月以來安

東・間島奉天吉林長春哈爾濱及浦潮ノ帝國領事官ヲシテ朝鮮總督府事務官ヲ兼任セシムルコトトシ現在ノ兼任事務官ハ安東及間島ノ領事官ナリ又安東奉天領事館ニ鮮人副領事ヲ配置シテ常ニ密接ナル連絡ヲ保持スルコトトシ尙吉林奉天哈爾濱北京及上海ノ各地ニハ總督府通譯官ヲ常置セル外其ノ重要地點ニ總督府及地方廳ヨリ職員ヲ派遣シテ在留朝鮮人ニ對スル保護指導及取締上ニ關シ一段ノ考慮ヲ加ヘ彼此相俟チテ相當效果ヲ收メツツアリ

여백

第二章 制度

第六節 總督府及所屬官署官制

一 沿革

總督府ノ設置 朝鮮總督府ハ明治四十三年八月二十九日設置セラレタルガ當分從前ノ統監府及其ノ所屬官署ヲ存置シ朝鮮總督ノ職務ハ姑ク統監ヲシテ之ヲ行ハシメ且舊韓國政府ニ屬シタル諸官廳ハ内閣及表勅院ヲ除クノ外總テ之ヲ總督府ノ所屬官署ト看做シテ政務ノ執行ニ當ラシメスリ

次デ朝鮮總督府官制公布セラレ朝鮮總督ハ親任トシ陸海軍大將ヲ以テ之ニ充テ天皇ニ直隸シ委任ノ範圍内ニ於テ陸海軍ヲ統率シ朝鮮防備ノ事ヲ掌リ朝鮮ニ於ケル諸般ノ政務ヲ統轄シ内閣總理大臣ヲ經テ上奏ヲ爲シ及裁可ヲ受ケ職權又ハ特別ノ委任ニ依リ朝鮮總督府令ヲ發スルコトヲ得ルコトニ定メラレ之下同時ニ所屬官署ノ官制ヲ設ケ殊ニ總督ノ諮詢機關トシテ中樞院ヲ置キ朝鮮人ノ顧問贊議副贊議ヲ配置シ又警務機關ニ在リテハ憲兵警察官統合ノ制度ヲ採リ中央ニ警務總監部ヲ各道ニ警務部ヲ置キ憲兵隊司令官ヲシテ警務總長ヲ憲兵隊長ヲシテ警務部長ヲ兼ネシメ地方行政機關ノ外ニ特立シテ一般警察衛生事務ヲ統理執行セシムルコトトシ同年十月一

日ヨリ之ヲ施行シ以テ從來ノ複雑ナル政務機關ヲ統合シ過渡草創ノ狀勢ニ鑑ミテ統治ノ新制ヲ定メタリ

行政整理 爾後一年有半ヲ經、既往ノ實驗ニ徵シテ行政組織ニ必要ナル改革ヲ加ヘ政務ノ刷新並行政費ノ節減ヲ圖ルト共ニ苟モ民福ノ増進産業ノ開發ニ資スベキモノハ必ズシモ機關ノ擴張新設ヲ避ケザルノ方針ニ依リ明治四十五年四月中央行政機關ヲ緊縮シテ其ノ事務ヲ統一シ裁判所ノ三審四級制ヲ三審三級制ニ改メ新ニ中央試驗所ヲ設置シ各道ニ事務官及技師以下ノ技術員ヲ増置シ彼此相俟テテ産業ノ助長開發ニ資セリ

次デ大正四年四月既往三箇年ノ實績ニ鑑ミ更ニ事務ノ簡捷ヲ期スル爲本府官制ヲ改正シ各部長官ノ下ニ局ヲ置クノ制度ヲ廢シ長官ヲシテ直接各課ノ事務ヲ指揮セシメ更ニ勸業及教育ノ諸機關ノ擴張充實ヲ行ヒ大正七年五月本府ニ地質調査所及林野調査委員會ヲ置キ獸疫血清製造所ヲ本府ノ所管ニ移シ以テ産業及教育發展ノ趨勢ニ應ジ同年十一月土地調査事業ノ完結ニ伴ヒ臨時土地調査局官制及道地方土地調査委員會官制ヲ廢止シタリ

二 官制改革

本府官制ノ改正 大正八年八月ニ於ケル官制改革ハ前章記載ノ如ク當時世界ノ進運及朝鮮ノ進歩特ニ顯著ナルモノアルニ鑑ミ時勢ノ要求ニ應ジテ夙ニ勘案企畫セラハタル所ナリシモ同年三月騷擾事件發生シ之ガ爲一時延期スルノ已ムヲ得ザルニ至レルモノナリ然ルニ其ノ後數閱月

ニシテ騷擾鎮靖シ一般民心亦漸ク平穩ニ向フニ及ビ茲ニ始メテ既定ノ計畫ヲ決行シ同年八月官制改革ニ關スル詔書渙發セラレ同時ニ改正朝鮮總督府官制ノ公布ヲ見ルニ至レリ

本改正ノ要旨ハ世局ノ進運ニ從ヒ時ニ應ジ宜ヲ制シ以テ施政ノ便ニ資シ治化ノ普及ヲ圖リ一視同仁ノ大義ヲ展ベントスルニ存シ其ノ目的ハ文化政治ノ基礎ヲ確立スルニ在ルヤ言フ俟タズ即チ本府官制ニ在リテハ總督任用ノ範圍ヲ擴張シテ專ラ陸海軍大將ヲ以テ之ニ充ツルノ制度ヲ廢スルト共ニ總督ニ對スル朝鮮ニ於ケル陸海軍統率權委任ノ條項ヲ削リ安寧秩序保持ノ爲必要ト認ムルトキハ朝鮮ニ於ケル陸海軍ノ司令官ニ兵力ノ使用ヲ請求スルコトヲ得シメラレタリ而シテ政務總監ハ總督ヲ補佐シ府務ヲ統理シ各局部ノ事務ヲ監督スルコト故ノ如シ又總督府ノ組織ハ事務ノ簡捷統一ヲ圖リテ施設ノ伸張ニ應ズルノ趣旨ニ依リ從來ノ內務部度支部農商工部司法部ヲ改メテ內務財務殖産法務ノ四局ト爲シ從前內務部ニ附屬セシ學務局ヲ總督直屬ノ一局トシテ前記ノ諸局ト對等ノ地位ニ立タシメ從來獨立ノ官廳タリシ警務總監部ヲ廢シテ本府ニ警務局ヲ置キ又總督官房ノ總務土木及鐵道三局ヲ庶務及土木鐵道ノ三部ニ變更シ從前ノ部長官ヲ局長ニ改メ新設ノ部ニ部長ヲ配シタリ尙本改正ニ伴ヒ本府各局部ノ分課竝分掌事務ヲ整理シ極メテ重要ナル事項ノ外ハ努メテ局部課長ノ專行ニ委シタリ次デ大正十年二月更ニ本府官制ヲ改正シ中央ト地方トノ聯絡ヲ緊密ニシテ施政方針ノ徹底ヲ期シ併セテ民情ノ機微ヲ洞察シ民意暢達ノ實ヲ擧グル爲本府ニ監察官及民情視察事務官ヲ置キ同時ニ朝鮮人高等官ノ特別任用ノ範圍ヲ擴張シ彼此相俟チテ文治主義ノ徹底ヲ期スルコトトセリ

大正十三年十二月一般行政財政整理ノ方針ニ則リ本府官制ヲ改正シ庶務部及土木部ノ二部並
 參事官監察官及鑑査官ノ諸官ヲ廢止スルト共ニ一般ニ互リテ職員ノ定員ヲ減少セリ尙本改正ニ
 伴ヒ本府各局ノ分課並分掌事務ヲ整理シ同時ニ本府委任事項規程ヲ改正シテ委任ノ範圍ヲ擴張
 シ能率ノ増進ヲ圖ルコトセリ

朝鮮ニ方ケル國有鐵道ヲ直營ト爲スノ目的ヲ以テ大正十四年三月三十一日限り大正六年勅令
 第九十號ニ基ク南滿洲鐵道株式會社ニ對スル委託ヲ解除シ四月一日外局トシテ朝鮮總督府鐵道
 局ヲ新設スルト同時ニ之ニ伴フ本府官制中ノ改正ヲ行ヒ鐵道部ヲ廢止ス

行政整理ノ趣旨ニ依リ行政講習所ヲ廢シ測候所ヲ道地方費ニ移管シ尙臨時職員設置制ニ改正
 ヲ加ヘ行政整理及事業ノ終了等ニ因リ定員ヲ減ジ簡易國勢調査・建築土木・耕地ノ改良擴張及砂防
 事業ニ從事スル職員ヲ増置セリ

大正十五年六月朝鮮總督府部內臨時職員設置制ニ改正ヲ加ヘ朝鮮ニ於ケル土木建築事業・耕地
 調査並灌漑及開墾助成ニ關スル事務及租稅制度改正準備ニ關スル事務ニ從事セシムルト朝鮮總
 督府林務官署官制ノ制定ニ依リ林業ニ關スル事務ノ管掌ヲ變更スル爲定員ヲ増加ス又朝鮮總督
 府官制ニ改正ヲ加ヘ朝鮮ニ於ケル國有林野ヲ整理シ其ノ經營上ノ統一ヲ圖ルト共ニ公私有林野
 改善ニ關スル指導獎勵ヲ定ウスル爲殖産局ノ一課タリシ山林課ヲ廢シテ別ニ山林部ヲ設ケ映畫
 ノ檢閲取締事務ノ統一ヲ期スル爲本府ニ之ガ專任職員ヲ置カントスルト地震及上層氣流ノ觀測
 獸疫ノ豫防並蠶業ノ指導監督ニ從事セシムル爲定員ヲ増加ス

所屬官署官制

ニ在リテハ前項本府官制改革ト同時ニ警察官署官制ヲ廢止シテ地方官官制ヲ改正シ憲兵ヲ首腦トスル警察制度ヲ廢シテ地方長官ニ警察權ヲ行使セシムルコトトシ從來地方行政機關ノ外ニ特立セシ警務總監部及道警務部ヲ廢シ各道ニ第三部長(後ニ警務部ニ)ヲ置キ道事務官ヲ以テ第三部長(後ニ警務部長)ト爲シ警察署ノ配置ヲ各府郡島ニ普及セシメ之ト同時ニ新進警察官ヲ養成シ且其ノ素質ノ改善ヲ圖ル爲新ニ警察官講習所官制ヲ公布シタリ

越エテ大正十年二月地方官官制ヲ改正シ新ニ道ニ理事官ヲ置キ事務練達ノ内鮮人判任官ヲ拔擢シテ之ニ任ジ地方勸業學務土木稅務會計等重要ナル事務ヲ擔任セシムルト共ニ衛生機關ノ充實産業ノ開發等ニ必要ナル職員ヲ増置シ四月中樞院官制ヲ改正シ職員ノ任期ヲ定メ廣ク地方有識ノ士ヲ擧ゲテ參議ニ任ズルコトトシ以テ民意暢達ノ實ヲ擧ゲンコトヲ期シ又普通教育機關ノ擴張ニ伴ヒ優良ナル教員ヲ養成スル爲新ニ京城師範學校官制ヲ公布シ朝鮮煙草專賣令ノ制定ト共ニ專賣局ヲ新設シ煙草及紅蔘ノ專賣製鹽等ニ關スル事務ヲ管掌セシメ五月水産業開發ノ基本ヲ確立スル爲金鮮水產試驗ノ中樞機關トシテ釜山ニ水產試驗場ヲ新設セリ

大正十一年三月改正セラレタル朝鮮教育令ニ基キ朝鮮總督府諸學校官制朝鮮公立學校官制ヲ公布シ學制ノ革新ニ應ジ必要ナル機關ノ整備ヲ圖リ又法令ノ規定ニ依リテ爲ス供託事務ヲ掌ラシムル爲供託局官制ヲ設ケ八月地方行政ノ振興ト民衆福利ノ増進トニ資スル爲地方官官制ヲ改正シテ教育産業衛生等各般ノ事務ニ必要ナル職員ヲ充實シ朝鮮林業界ニ正確ナル知識ト資料トヲ與ヘ斯業ノ發達ヲ圖ル爲林業試驗場ヲ新設シ十月砂防事業鐵道線路調査右炭ノ調査及試驗選

鑛製鍊試驗電信電話ノ整備發電水力調査等ノ爲臨時職員ヲ増置シ稅關官制ヲ改正シテ監視官ヲ廢シ關稅官ヲ置キ稅關事務官ノ權限ヲ擴張シテ稅關事務ノ圓滑ヲ圖レリ

大正十二年度ニ於テハ一般財政行政ノ整理方針ニ則リ地方官官制ヲ始メトシ監獄勸業模範場中央試驗所獸疫血清製造所專賣局中樞院遞信局稅關高等土地調査委員會臨時職員設置制等ノ各官制ヲ改正シテ職員ヲ減ジ事務ノ緩急ヲ調節シ且其ノ簡捷ヲ圖リ以テ之ニ應ジ一面緊急ヲ要スル増員ノ爲諸學校官制裁判所職員定員令及供託局官制ヲ改正シ感化令制定ニ伴ヒ新ニ感化院ヲ設置スルニ付感化院官制ヲ公布シ圖書館經營ノ範ヲ示シ且社會教育機關タルノ機能ヲ全カラシメシコトヲ期シテ圖書館ヲ新設スルニ付圖書館官制ヲ公布セリ

大正十三年五月京城帝國大學官制公布セラレ京城ニ綜合大學ヲ設立スル豫定ヲ以テ先ヅ大學豫科ヲ開設シ十二月一級行政財政整理ノ方針ニ則リ中樞院遞信局專賣局稅關營林廠林業試驗場監獄京城帝國大學勸業模範場中央試驗所水產試驗場獸疫血清製造所及警察官講習所ノ各官制並地方官官制裁判所職員定員令ヲ改正シ職員ノ定員ヲ減ジ二三事務ノ分配ヲ改メタリ同時ニ朝鮮人高等官ノ特別任用ノ範圍ヲ擴張シテ朝鮮人ノ道事務官特別任用ノ途ヲ開キ又所屬官署委任事項規程ヲ改正シテ委任ノ範圍ヲ擴張シ能率ノ増進ヲ圖ルコトトセリ

大正十四年三月林野調査委員會官制ニ改正ヲ加ヘ委員及副事務官以下ノ職員ヲ増加シ裁決事務ノ進捗ヲ圖ルコトトス又勸業模範場官制ヲ改正シ道ノ事務ノ一部ヲ本場ニ移管シタルニ伴ヒ定員ヲ増加ス

大正六年勅令第九十號ニ基ク南滿洲鐵道株式會社ニ對スル朝鮮ニ於ケル國有鐵道ノ建設改良保存及運輸竝附帶業務ノ委託ヲ三月三十一日限り解除スルト共ニ四月一日朝鮮總督府鐵道局官制ヲ以テ鐵道局ヲ新設シ朝鮮ニ於ケル國有鐵道及其ノ附帶業務竝私設鐵道及軌道ノ監督ニ關スル事務ヲ掌ラシム

四月行政整理ノ趣旨ニ依リ地方官官制ニ改正ヲ加ヘ京城府ニ於ケル消防手ノ國費支辨ノ制度ヲ廢シ之ヲ京畿道地方費支辨トシ全羅南道小鹿島慈惠醫院ヲ除クノ外、道慈惠醫院ハ之ヲ道立醫院トシテ道地方費ヲ以テ經營セシムルコトトス

諸學校官制ヲ改正シテ從來國費ヲ以テ維持セラレシ中等學校中、京城師範學校及京城工業學校ヲ除クノ外之ヲ道地方費ニ移管ス

朝鮮總督府高等土地調査委員會ノ事務ハ大正十三年十二月十五日ヲ以テ全部終了セシヲ以テ四月一日同委員會官制ヲ廢止ス行政整理等ニ依リ朝鮮關稅訴願審查委員會官制ニ改正ヲ加フ京城帝國大學豫科學級増加ニ伴ヒ職員ノ増加ヲ要スル爲同大學官制ヲ改正ス圖書館ノ事務増加ニ伴ヒ圖書館官制ニ改正ヲ加ヘ定員ヲ増加ス

五月朝鮮ニ於ケル殖林治山ノ業ヲシテ其ノ効果ヲ完カラシメンガ爲林業試驗場官制ヲ改正シテ定員ヲ増加ス又移出牛檢疫ヲ統一シ發地繫留檢疫主義ニ據ラシムル爲地方官官制ニ改正ヲ加ヘ仁川鎮南浦元山及城津ニ移出牛檢疫所ヲ増設ス

六月朝鮮史編修會官制ヲ制定シ同會ヲシテ修史事業ヲ行ハシメ一而歴史ヲ重ンズル朝鮮ノ舊

慣ヲ尊重シ他面史料ノ蒐集ニ遺憾ナキヲ期ス營林廠ノ事業増進ニ伴ヒ營林廠官制ヲ改正シテ定員ヲ増加ス專賣局官制ヲ改正シテ煙草ノ產地擴張ニ應ズル爲定員ヲ増加シ同時ニ製鹽及人蔘ニ關スル事務ヲ取扱フ出張所ヲ本局ノ直屬トシ事務ノ簡捷ヲ圖ル

十月遞信官署官制ヲ改正シテ遞信事業増進ニ伴ヒ定員ヲ増加ス

大正十五年四月京城帝國大學官制ニ改正ヲ加ヘ同年度ヨリ京城帝國大學各學部ヲ開設スル爲總長以下專任ノ職員ヲ置ク

五月朝鮮總督府稅關官制ニ改正ヲ加ヘ釜山稅關第一棧橋擴張工事完成ニ伴ヒ監吏二人ヲ増員ス朝鮮總督府獸疫血清製造所官制ニ改正ヲ加ヘ牛疫豫防液ノ製造分量ヲ増加スル爲技手四人ヲ増員ス

六月朝鮮總督府營林署官制ヲ公布シテ國有林野ニ付施業計畫及森林產物ノ處分ヲ除クノ外營林ノ實行ニ關スル事務ハ之ヲ營林署ノ管掌ニ移シ事業ノ振興ヲ圖ルト共ニ朝鮮總督府營林廠官制ハ之ヲ廢止ス朝鮮總督府林業試驗場官制ニ改正ヲ加ヘ試植地設置及害蟲驅除試驗ニ從事セシムル爲技手四人ヲ増員ス朝鮮總督府地方官官制ニ改正ヲ加ヘ國境警備民有林ノ指導監督蠶業技術員ノ充實及國境地方獸疫豫防ノ爲増員ヲ行ヒ且朝鮮總督府林務官署官制ノ制定ニ伴ヒ技手及森林主事ノ減員ヲ行フ勅令第百二十三號ニ依リ從來ノ囑託醫制度ノ一部ヲ改メ龍山鐵道病院ヲ直營トシ鐵道醫及鐵道藥劑師ヲ置キ官吏ノ待遇トス

七月朝鮮總督府裁判所職員定員令ニ改正ヲ加ヘ檢察事務ノ累増ニ應ゼシムルト登記及公證事

務ヲ取扱ハシムル爲ニ檢事及書記ノ増員ヲ行フ

十一月朝鮮地方待遇職員令ニ改正ヲ加ヘ地方測候事業擴張ノ爲測候技師一人ヲ増員ス

昭和二年一月朝鮮總督府遞信官署官制ニ改正ヲ加ヘ航空法施行ニ伴フ航空ニ關スル事務ノ主管廳ハ之ヲ遞信局トシ又各種ノ事務ノ爲書記技手及書記補ノ増員ヲ行フ

二月京城帝國大學官制ニ改正ヲ加ヘ同大學本科ニ於ケル學年ノ進行ニ伴ヒ講座ノ増設及事務増加ノ爲教授以下職員ノ増員及新置ヲ行フ

今本府及所屬官署ノ分課狀況ヲ示セバ別表ノ如シ

第七節 內鮮人官吏差別待遇ノ撤廢

官等俸給

朝鮮人文官ノ待遇ニ關シテハ併合ノ際當時ノ事情ニ適應ゼンガ爲大體舊韓國ノ官等俸給令ニ準シテ特別ノ規程ヲ設ケ內地人文官ノ待遇ニ比シ差等ヲ存シタリシガ爾來生活程度ノ向上ト知識技能ノ進歩トニ鑑ミ漸次其ノ待遇ヲ改善スルノ必要ヲ認メ大正二年及同七年ニ於テ朝鮮人タル文官ノ俸給額ニ多少ノ改正ヲ加ヘ且恩給退隱料遺族扶助料退官賜金等ニ付テモ漸次待遇ノ實ヲ擧ゲ來レリト雖一視同仁ノ 聖旨ヲ奉體シ新施政ノ方針ニ基キ內鮮人差別待遇ノ撤廢ヲ實現センガ爲大正八年十月從來ノ朝鮮人タル文官ノ分限及給與ニ關スル規程ヲ廢止シ內地人官吏ト均シク高等官官等俸給令及判任官俸給令ノ適用ヲ受ケシムルコトトシ官等俸給ニ關スル內鮮人官吏待遇上ノ差別ヲ除キタリ此ノ結果トシテ朝鮮人官吏一般ニ給與ノ增額ヲ見タル

ハ勿論從來俸給令ノ最下級ヨリ少キ俸給ヲ受ケ居タル者ハ少クトモ俸給令ノ最下級迄引上ゲラルルコトトナレリ

級位裁勳

次ニ朝鮮人官吏ハ帝國官吏タル身分ニ對シ級位裁勳ノ榮典ニ與ルニ於テ内地人ト何等差別ナカリシガ其ノ資格年數ニ付テハ併合以後ノ年數ノミヲ認メ舊韓國政府在職中ニ於ケル年數ハ之ヲ認メラレザリシモ前述ノ如ク朝鮮人官吏優遇ノ趣旨ニ依リ特ニ明治三十九年統監府設置以後ニ於ケル舊韓國政府在職中ノ年數ヲモ算入セラルルコトトナリ大正九年四月ヨリ之ヲ實施セリ

資格

公立普通學校長ノ任用ニ關シテハ時勢ノ進運ト朝鮮人教員ノ進歩トニ鑑ミ大正八年十月以降朝鮮人訓導ヲ以テ之ニ任用スルノ途ヲ啓キタリ

又朝鮮人タル判事檢事ニ對シテハ併合當時朝鮮總督府裁判所令中ニ内地人ト其ノ任用資格ヲ異ニスルト同時ニ民事ニ在リテハ原告被告共ニ朝鮮人タル場合、刑事ニ在リテハ被告ガ朝鮮人タル場合ニ限リ其ノ職務ヲ行ハシムルコトニ規定シタルモ近時一層其ノ銜衡ヲ嚴ニシ在職者亦一般ニ學識技能ノ著シキ向上ヲ示シ現在ニ於テハ此等職權ノ限定ヲ爲スノ要ナキニ至リタルヲ以テ大正九年三月同裁判所令中ヨリ從來ノ制限規定ヲ削除シタリ之ガ爲朝鮮人タル判事檢事ハ内地人又ハ外國人關係ノ事件ニ付テモ審理ニ關與シ得ルニ至レリ

尙一般朝鮮人ニ付テモ笞刑ノ廢止教育制度ノ改正地方自治制ノ準備ヲ行フ等漸次文化的施設ノ擴充ニ努メ銳意其ノ向上發展ヲ圖リ成ルベク速ニ内地人ト同一地位ニ立タシメンコトヲ期セ

裁判所	高等法院 複審法院 高等法院檢察局 複審法院檢察局 地方法院 地方法院檢察局 地方法院支廳 地方法院支廳檢察分局
監獄	監獄分監 監獄出張所
供託局	
警務署	
醫務院	各科 藥劑課 庶務課 看護婦助産婦養成所
濟生院	養育部 盲啞部 庶務課
永興學校	(感化院)
勸業模範場	勸業模範場支場 勸業模範場出張所 蠶業試驗所 女子蠶業講習所
中央試驗所	
獸疫血清製造所	
水産試驗場	
林業試驗場	
土木會議	
關稅訴訟審査委員會	
林野調查委員會	
京城帝國大學	
官立學校	
圖書館	
朝鮮史編修會	

朝鮮總督府及所屬官署分課一覽表

昭和二年三月十一日現在

朝鮮總督府

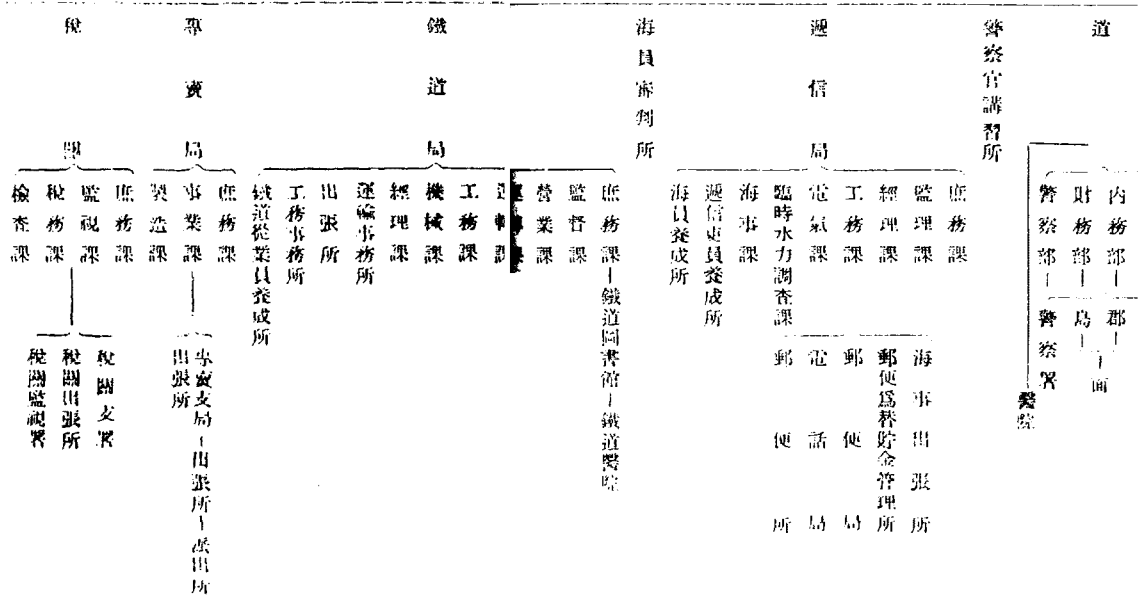

地方監出張所

朝

朝鮮總督府

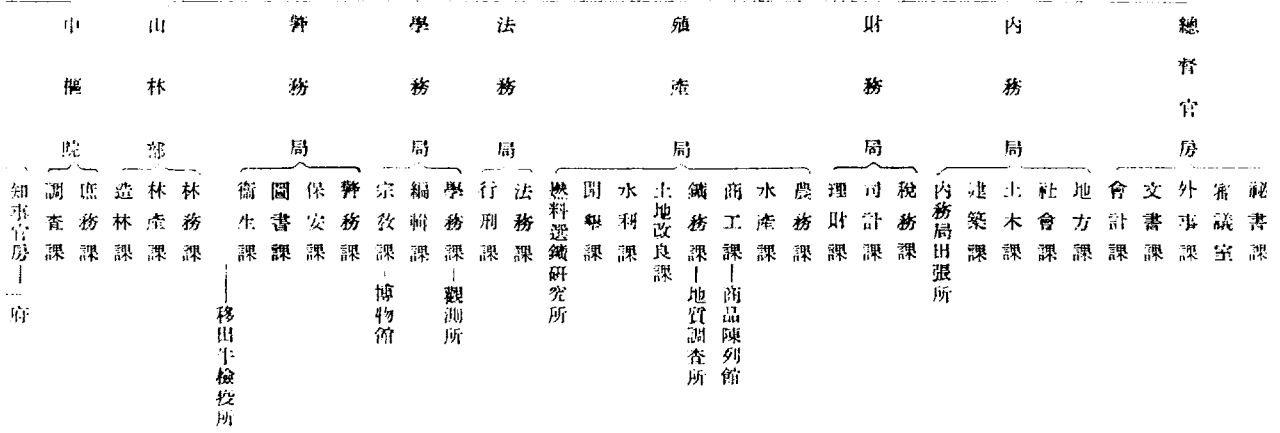

第八節 法規ノ整理及制定

概説 内地ニ施行セル諸般ノ法律ハ日韓併合ニ伴ヒ均シク朝鮮ニモ之ヲ施行スベキモノナル

ガ朝鮮ハ内地ト事情ヲ異ニシ民情慣習ニ著シキ差異アルヲ以テ郵便・電信・工業所有權・著作權及會計等ノ如キ内地ト法制ノ統一ヲ要スルモノハ勅令ヲ以テ當該法律ノ全部又ハ一部ヲ施行スルコトトシ其ノ他ハ朝鮮ノ事情ニ適切ナル特別ノ立法ヲ爲スノ方針ヲ採レリ

朝鮮ニ於ケル立法ノ形式ヲ總テ議會ノ協贊ヲ經ルコトトスルハ此ノ方針ヲ實現スルニ適セザル事情アリシヲ以テ明治四十三年勅令第三百二十四號及同四十四年法律第三十號ニ依リ朝鮮ニ於テ法律ヲ要スル事項ハ朝鮮總督ノ命令ヲ以テ規定スルコトヲ得之ヲ制令ト稱シ制令ヲ發スルトキハ總督ハ豫メ内閣總理大臣ヲ經テ勅裁ヲ請フコトヲ要シ但臨時緊急ノ事情アリ勅裁ヲ請フノ違ナキ場合ニ在リテハ直ニ制令ヲ發スルコトヲ得ト雖公布ノ後直ニ勅裁ヲ請フベク若シ勅裁ヲ得ザルトキハ總督ハ直ニ其ノ制令ノ將來ニ向ヒ效力ナキコトヲ公布スベキモノト爲セリ

整理 然レドモ本府設置ノ當時朝鮮ニ於テ當然其ノ效力ヲ失フベキ帝國法令及舊韓國法令ハ其ノ條項極メテ浩濶ニ互リ過渡ノ際一朝ニシテ之ガ改廢ヲ行フベキニ非ザリシヲ以テ當分朝鮮總督ノ發シタル命令トシテ其ノ效力ヲ存續セシメ漸ヲ逐ヒ之ガ整理ヲ行フノ方針ヲ採リ先ヅ舊法令中政務執行上實際ノ事情ニ適應セザルモノヨリ其ノ改廢ニ著手シタリ

爾來年年之ガ整理改廢ニ努メ既ニ民事・刑事・裁判・監獄・教育・地方制度・土地收用・永代借地・河川・港灣・水利・組合・森林・林野整理・漁業・鑛業・會社・銀行・金融・組合・重要物產・同業組合・商業會議所・市場・鐵道・道路・寺・利臺地・諸稅國稅徵收・關稅・醫藥・藥品・危險物・傳染病・豫防・獸疫・豫防・行政・執行・海事及水難救護・諸營業取締等ニ關スル一般法規ノ制定ヲ大體結了セリ

大正八年度以降ニ於テ各般ノ法規ニ改正ヲ加ヘ又ハ幾多ノ新法令ヲ制定シ時勢ノ進運ニ應ジ朝鮮ノ開發ニ努力ヲ怠ラザルハ勿論ナリト雖今其ノ主要ナルモノヲ舉グレバ左ノ如シ

大正八年 四月騷擾事件ノ經過ニ鑑ミ政治ニ關スル犯罪處罰ノ制令ヲ公布シ多數共同シテ安寧秩序ヲ妨害シ又ハ妨害セントシタル者ノ取締ヲ嚴密ニシ同日朝鮮財團抵當令ヲ公布シ工場鐵道軌道及鑛業ノ金融ヲ圓滑ナラシメ以テ斯業ノ振興ニ資シ更ニ朝鮮蠶業令ヲ公布シテ將ニ勃興セントスル朝鮮蠶業ノ取締ヲ周到ニシ其ノ健全ナル發達ヲ庶幾シタリ六月朝鮮阿片取締令ヲ制定シ阿片ニ對シテ徹底的ノ取締ヲ厲行セントヲ期セリ又民情慣習ノ實況ニ鑑ミ九月墓地火葬場埋葬及火葬取締規則ヲ改正シテ墓地ノ新設手續ヲ緩和シ十一月屠場規則ヲ發布シテ屠場取締ノ弊根ヲ除去シタリ

大正九年 三月朝鮮總督府裁判所令ヲ改正シテ朝鮮人タル判檢事ノ權限ヲ擴張シ其ノ他私立學校規則及朝鮮刑事令ヲ改正シ更ニ朝鮮管刑令ヲ廢止スル等一視同仁ノ聖旨ヲ對揚シ文明的政治ノ確立ヲ期シ四月布教規則ヲ改正シテ布教所設置ニ付テハ單ニ届出ヲ以テ足ルコトシ其ノ他著シク手續ヲ簡易ニシテ布教上ノ便宜ヲ圖リ産業ノ振興・人文發達ノ實情ニ鑑ミ會社ノ設立

ニ特別ノ取締ヲ加フル必要ナキニ至リタルヲ以テ會社令ヲ廢止シ六月私設鐵道事業ノ發展ニ應ジテ私設鐵道令其ノ他私設鐵道ニ關スル法規ヲ改定シ七月地方制度ニ重要ナル改正ヲ加ヘ府尹ノ諮問機關タル府協議會員ヲ民選トシ且新ニ面長ノ諮問機關タル面協議會ヲ置キ民意ノ暢達上遺憾ナキヲ期スルト共ニ道地方費府郡島學校費ニ關スル規程ヲ制定シ夫々評議會ヲ設ケテ其ノ團體ノ事務ニ關シ道知事又ハ府尹郡守島司ノ諮問ニ應ゼシメ努メテ民意ヲ摺ミテ地方行政ニ當ラシメ以テ將來地方自治制度實施ノ階梯ト爲シ八月朝鮮關稅据置期限ノ滿了ニ伴ヒ關稅法關稅定率法保稅倉庫法假置場法等ヲ朝鮮ニ施行スルト共ニ出港稅噸稅等ニ關スル規定ヲ整備シ帝國共通ノ關稅制度ヲ布キタルモ財政上ノ必要ニ因リ當分内地臺灣又ハ樺太ヨリ朝鮮ニ移入スル物品ニ對シ從前ノ例ニ依リ移入稅ヲ課スル制ヲ存置スルコトトセリ又同月林野調査ノ進捗ニ伴ヒ林野臺帳規則ヲ制定シ十一月朝鮮教育令ニ一部ノ改正ヲ加ヘテ普通教育ノ程度ヲ高メ以テ時勢ノ變遷ニ伴フ應急ノ措施ヲ講ジ又擔保附社債信託法ヲ朝鮮ニ施行シテ産業金融ノ便ヲ圖リ十二月土地改良補助規則ヲ制定シテ開墾灌漑事業ノ獎勵ニ資シモルヒネココイン及其ノ鹽類ニ關シ嚴重ナル取締法規ヲ新定セリ

大正十年 二月齒科醫師規則ヲ改正シテ新ニ朝鮮ニ於テ齒科醫師試驗ヲ施行スルコトトシ三月新ニ在外研究員規程ヲ定メ高等教育機關ノ教員養成ニ一步ヲ進メ四月歲計上ノ必要ニ基キ朝鮮煙草專賣令ヲ制定シ七月一日ヨリ之ヲ實施スルト共ニ煙草稅令ヲ廢止シ朝鮮取引所稅令ヲ新定シ朝鮮所得稅令ニ必要ナル改正ヲ加フル等稅制ヲ整理シ兼テ負擔ノ均衡ヲ圖リ又朝鮮ニ於ケ

ル私設鐵道事業ノ促進ヲ圖ル爲帝國議會ノ協賛ヲ經テ朝鮮私設鐵道補助法ヲ制定施行シ六月朝鮮人ト内地人トノ婚姻手續ニ關スル法規ヲ整備シ其ノ手續ヲ明瞭ナラシメ以テ内鮮融和ノ促成ニ資シ八月朝鮮總督府裁判所令ヲ改正シテ判事ノ身分ノ保障ヲ完全ニシ且其ノ停年制ヲ設ケ十一月朝鮮民事令ニ改正ヲ加ヘ朝鮮人ノ能力親權後見保佐人等ニ關シテハ慣習ニ依ラズ民法ノ規定ニ依ルコトトシ以テ法律思想ノ發達社會事情ノ變遷ニ應ゼシムルノ措置ヲ講ジ十二月朝鮮辯護士試驗ハ朝鮮人ニ限り受クルコトヲ得ルノ制度ヲ改メ内鮮人共ニ朝鮮ニ於テ施行スル試驗ニ依リ辯護士タル資格ヲ認定スルコトトシ辯護士規則ニ必要ナル改正ヲ加ヘタリ

大正十一年 二月臨時教育調査委員會ノ答申ニ基キ朝鮮教育令ヲ改正シ朝鮮教育制度ニ重要ナル變更ヲ加ヘタリ即チ朝鮮ノ學制ハ内鮮人共ニ均シク内地ト同一程度ノ教育ヲ受ケシムルヲ原則トシ國語ヲ常用スル者ノ普通教育ニ付テハ小學校令中學校令高等女學校令ニ依ルコトトシ國語ヲ常用セザル者ノ普通教育ニ付テモ大體内地ノ教育制度ニ準シテ修業年限學科課程入學資格等ヲ規定シ唯朝鮮特殊ノ事情ニ鑑ミ必須ナル變更ヲ加フルコトトシ實業教育專門教育大學教育等ニ付テハ實業學校令專門學校令大學令等ニ依リ且内鮮人共學ノ制度ヲ採用セリ三月砂糖消費稅令地稅令市街地稅令等ヲ改正シ負擔力ノ一部ヲ補足シテ十一年度以降歲計ノ需要ニ應ズル準備ヲ爲シ四月無盡業ノ普及ニ伴ヒ之ガ監督取締ヲ行ヒ其ノ健全ナル發達ヲ期スル爲朝鮮無盡業令ヲ制定シ七月地稅令ニ依リ原地價ヲ据置キ又ハ地稅ヲ免除シタル土地ニシテ天災ニ因リ地形式又ハ作土ヲ害セラレタル時ハ更ニ原地價据置期間及免稅期間ヲ延長シ以テ土地利用促進ノ途

ヲ講ジ九月樞要都市ニ於ケル醫事衛生ノ改良發達ヲ圖ル爲醫師會規則ヲ發布シ大正八年四月警務總監部令第三號ヲ廢シテ朝鮮人ノ旅行ノ制限ヲ撤廢シ十一年十二月朝鮮刑事令ヲ改正スルト共ニ朝鮮民事令及裁判所令ヲ改正シ破產法和議法ヲ朝鮮ニ施行シ且人文ノ發達慣習ノ推移ニ鑑ミ朝鮮人ノ婚姻年齢及裁判上ノ離婚認知親族會相續ノ承認及財産ノ分離ニ關スル制度ヲ確定シ之ヲ民法ノ規定ニ依ラシメ朝鮮戶籍令ヲ制定シテ婚姻離婚縁組及離縁等ニ付届出主義ヲ採用シ戶籍ヲ明確ナラシメタリ

大正十二年 一月朝鮮水産會令ヲ制定シ朝鮮水産業者ヲシテ系統的公共團體ヲ設立セシメ其ノ活動ト官ノ施設ト相俟テ其ノ改良發達ヲ圖リ朝鮮公有水面埋立令ヲ制定シテ朝鮮ニ於ケル公有水面埋立ニ關スル法令ヲ整備シ砂糖消費稅令ヲ改正シテ其ノ稅率ヲ移出先ニ於ケル砂糖消費稅率ト同一ト爲シタル結果砂糖糖蜜糖水等ノ出港稅ヲ撤廢スル必要ヲ生ジタル爲朝鮮出港稅令ヲ改正シ次テ三月帝國共通ノ關稅制度施行ノ從來ノ方針ニ從ヒ大正九年制令第十九號ヲ改正シテ酒精及酒精ヲ含有スル飲料竝織物以外ノ物品ノ移入稅ハ同十二年度ヨリ之ヲ撤廢スルコトトセリ四月舊韓國時代ノ制定ニ係ル種痘規則ヲ廢止シ朝鮮種痘令ヲ制定シテ規程ヲ完備シ電氣測定令ヲ制定シテ電氣計器ノ檢定證認ヲ爲シ以テ其ノ取引ノ正確安固ヲ計リ五月印紙稅法改正ニ伴ヒ印紙稅令ヲ改正シ九月朝鮮感化令ヲ制定シテ不良少年ノ收容監督保護等ニ關スル規程ヲ設ケ之ガ感化遷善ヲ圖リ十月道評議會員及學校評議會員ノ任期ニ關スル件ヲ公布シテ事務執行上ノ支障ヲ除キ十一月朝鮮道地方費令ヲ改正シテ徵稅ノ敏活ヲ期シ銀行令ヲ改正シテ其ノ合併

手續ヲ容易ナラシメ以テ經濟界ノ趨勢ニ應シ市街地稅令ヲ改正シテ年額二圓以下ノ稅額ハ一時ニ徵收スルコトトシ手數ノ煩雜ト不便ヲ除却シ尙市街地ノ地價ハ十年毎ニ改正ヲ要スル規定ナルモ重大ナル事項ニ屬スルヲ以テ大正十三年ニ於テ行フベキ改正ヲ當分延期スルコトトセリ

大正十三年

二月朝鮮煙草專賣令犯則者處分ニ關スル職權ノ件公布セラレ朝鮮煙草專賣令犯則取締ヲ完璧ニシ煙草收入ノ確實ヲ期スル爲朝鮮總督府ノ府郡島稅務官吏稅關官吏及警察官吏ニ對シ同令犯則取締ニ關スル權限ヲ附與シ三月朝鮮殖產銀行令ヲ改正シ同行ノ資金ノ充實及運用ノ方法ヲ擴張改善シ朝鮮殖產興業ノ發達ニ貢獻セシメ四月警察官服制中改正ノ件公布セラレヘルメツト帽及防寒帽ノ使用ヲ認メ短刀ノ使用ノ範圍ヲ擴張スル等適當ノ改正ヲ加ヘ五月私立學校用地ノ地稅又ハ市街地稅ノ免除ニ關スル件ヲ制定シ私立ノ幼稚園又ハ學校ノ用ニ供スル土地ノ地稅又ハ市街地稅ヲ免除シ以テ國民ノ保育又ハ教育設備ノ改善發達ヲ圖リ六月傳染病豫防令ヲ改正シテ時勢ノ進運ト醫學ノ進歩ニ應ゼシメ七月贅澤品等ノ輸入稅ニ關スル法律ノ一部ヲ朝鮮ニ施行シ八月銃砲火藥類取締令施行規則ヲ改正シ内容ノ不備ナルモノ又ハ適切ナラザルモノヲ改ムルト共ニ法規ノ整理統一ヲ圖リ同月朝鮮銀行法中改正法律ヲ朝鮮ニ施行シ九月放送用私設無線電話ニ關スル府令ヲ制定シ無線電話放送事業ニ對スル制度ヲ定メ十月朝鮮地方待遇職員令ヲ改正シ道地方費又ハ府ノ衛生又ハ社會事業ニ從事スル職員ニモ土木產業ニ從事スル職員ト同様官吏待遇ヲ附與シ得ルコトトシ十二月朝鮮所得稅令ヲ改正シ復興貯蓄債券法ニ依リ發行スル復興貯蓄債券ノ利子ハ貯蓄債券法ニ依リ發行スル貯蓄債券ノ利子ト同様所得稅ヲ課セザル

コトトシ朝鮮司法代書人令ヲ制定シテ司法代書人ノ資格及職務ニ關シ徹底的取締ヲ爲スト共ニ一面之ヲ保護シ以テ司法ノ補助機關トシテ其ノ機能ヲ完カラシメタリ

大正十四年

三月明治四十四年法律第五十一號ヲ改正シ間島ニ駐在スル帝國領事官ノ爲シタル裁判ニ對スル上告又ハ上告棄却ノ決定ニ對スル抗告ニ關スル朝鮮總督府高等法院ノ管轄ヲ定ム朝鮮鐵道用品資金會計法ヲ制定シテ朝鮮鐵道ノ運輸營業及建設事業ノ需要ニ應ズル爲鐵道用品資金ヲ置キ特別ノ會計ヲ立テシム朝鮮醫院及濟生院特別會計ヲ大正十三年度限り廢止スル爲朝鮮醫院及濟生院特別會計法ヲ廢止ス朝鮮私設鐵道補助法ヲ改正シテ補助額ノ最高年額三百萬圓トシ朝鮮私設鐵道ノ助長獎勵ニ努ム道立醫院ノ新設及測候所ノ道地方費移管ニ伴ヒ恩給法施行令ヲ改正ス

大正六年勅令第九十號ニ基キ朝鮮ニ於ケル國有鐵道ノ業務ハ之ヲ南滿洲鐵道株式會社ニ委託シ來リシガ朝鮮内ノ交道政策及財政上之ヲ總督府ノ直營ト爲スヲ適當ト認メ三月三十一日限リ右委託ヲ解除シ朝鮮總督府ノ直營ト爲シ鐵道局ノ新設ニ伴ヒ高等官官等俸給令ヲ改正シ又南滿洲鐵道株式會社ノ事務員ニシテ引續キ鐵道局職員タラムトスル者ノ爲ニ鐵道局職員特別任用令ヲ制定シテ鐵道局參事副參事及書記ノ特別任用ノ制度ヲ設ケ併セテ同令ニ依リテ參事副參事ニ任用セラレタル者ノ官等ニ付テモ勅令第九十六號ニ依リ之ヲ優遇シ更ニ現業ニ從事スル者ニモ勤勉手當ヲ支給スルノ道ヲ開カンガ爲ニ勤勉手當給與令ヲ改正シ同局現業員ノ相互救濟ノ目的ヲ達センガ爲ニ共濟組合ニ關スル規定ヲ設ク鐵道局副參事道立醫院事務官及土木事務官ノ任用

ニ關シ奏任文官特別任用令ヲ改正ス治安維持法ニ依リ取締ラントスル事態ニ關シテハ朝鮮ニ於
 ノモ相當取締規定ヲ設クルノ必要アルヲ以テ五月治安維持法ヲ朝鮮ニ施行ス十一月一日行フベキ
 簡易國勢調査ニ關シ府令第六十六號及第六十七號ヲ定ム六月勅令第二百三十六號ニ依リ大正十
 四年法律第二號鐵板ノ輸入稅ニ關スル法律ヲ朝鮮ニ施行ス七月勅令第二百六十號ニ依リ關東洲
 ノ生産ニ係ル物品ノ輸入稅免除ニ關スル法律ヲ朝鮮ニ施行ス行政整理ノ結果阿片ニ關スル專賣
 制度廢止セラレタルヲ以テ朝鮮阿片取締令ニ改正ヲ加ヘ阿片製造人ト指定製藥者トノ直接取引
 ヲ認ムルト共ニ販賣授受所有及所持ニ關スル取締ニ於テ遺漏ナキヲ期ス八月勅令第二百六十五
 號ヲ以テ朝鮮陸接國境地方ヲ警備スル朝鮮總督府及其ノ所屬官署ノ職員ニシテ其ノ職務ニ關シ
 傷痍ヲ受ケタル者又ハ其ノ遺族ニ一時金ヲ給シ殉職者ニ對スル救恤ヲ全ウスルト共ニ職員ヲシ
 テ誠實ニ職務ニ從事セシメントヲ期ス九月官幣大社朝鮮神宮ノ造營成就ト共ニ神職ヲ配置ス
 ル爲朝鮮神宮職員令ヲ制定ス十月勅令第三百三號ヲ制定シ朝鮮總督府巡查ノ給與ニ關シ勅令ノ
 根據ヲ與ヘタリ

大正十五年

一月勅令第一號朝鮮農會令及府令第三號朝鮮農會令施行規則ヲ制定シテ朝鮮ニ
 於ケル堅實ナル農事ノ改良發達ヲ期スル爲農事ニ關スル有力ナル團體ヲ組織セシメ之ニ法ノ根
 據ヲ與フ勅令第二號朝鮮產業組合令及府令第四號朝鮮產業組合令施行規則ヲ制定シテ朝鮮ニ於
 ケル中産以下ノ階級ノ産業經濟ヲ助長開發シ而シテ朝鮮ノ現狀ヨリシテ組合業務ノ範圍ヲ購買
 販賣及利用ノ三種ニ限定シ且金融組合ト密接ノ關係ヲ保タシム

二月朝鮮產業組合令ノ制定ヲ機トシテ朝鮮登録稅令、印紙稅令及朝鮮所得稅令ニ改正ヲ加ヘ金融組合及同聯合會並產業組合及同聯合會ノ登録稅、印紙稅及所得稅ニ關シ同様ノ取扱ヲ爲スト共ニ朝鮮登録稅令ニ在リテハ二、三條文ノ整理ヲ行ヘリ制令第六號朝鮮度量衡令及三月府令第二十五號朝鮮度量衡令施行規則ヲ制定シテメートル專用度量衡制度ヲ實施ス

三月勅令第二十七號ニ依リ朝鮮軍人ニ傷病年金ヲ給スルノ路ヲ開キ勅令第二十八號ヲ以テ隆熙三年勅令第六十八號ニ依リ恩給ヲ受クル者ノ恩給増給及隆熙三年勅令第六十八號施行ノ際休職ト爲リタル舊韓國將校同相當官ニシテ休職期間滿了ニ因リ現役ヲ退キタル者ノ扶助金給與ニ關スル件ヲ公布ス

四月勅令第四十七號ニ依リ大正十五年度ヨリ京城帝國大學各學部ヲ開設スルニ伴フ講座ノ種類及其ノ數ヲ定メ勅令第五十五號ニ依リ同大學官制ノ改正ニ伴ヒ高等官官等俸給令ニ改正ヲ加ヘ且勅令第三十一號京城帝國大學高等官俸給令ヲ制定シ之ガ制定ニ伴ヒ勅令第五十二號ニ依リ朝鮮臺灣滿洲樺太及南洋群島在勤文官加俸令ヲ改正シ尙勅令第五十三號京城帝國大學事務官京城帝國大學司書官及京城帝國大學司書特別任用令ヲ制定ス勅令第五十九號及五月府令第四十五號製鐵業獎勵法施行規則ヲ以テ製鐵業獎勵法第八條乃至第十條ノ規定ヲ朝鮮ニ施行ス制令第七號朝鮮特別綠故森林讓與令及十二月府令第八十七號朝鮮特別綠故森林讓與令施行規則ヲ制定シテ朝鮮ニ於ケル國有森林中特殊ノ綠故アルモノハ其ノ綠故者ニ讓與シ造林ヲ厲行セシメ以テ產業ノ振興ヲ圖レリ

五月朝鮮鑛業令ニ改正ヲ加ヘ蠟石・明礬石・重晶石及螢石ヲ朝鮮鑛業令上ノ鑛物トス

六月朝鮮水難救護令ニ改正ヲ加ヘ特殊ノ水難救護事務ハ之ヲ營林署ニ移屬セシム醬油稅則、織物消費稅法、賣藥稅法及關稅定率法ノ改廢ニ伴ヒ朝鮮出港稅令ヲ改定ス朝鮮總督府官制中改正、朝鮮總督府營林署官制ノ制定及朝鮮總督府營林廠官制ノ廢止ニ伴ヒ高等官官等俸給令、文官任用令及委任文官特別任用令ニ夫夫改正ヲ加ヘ勅令第七十五號ヲ以テ朝鮮總督府營林署森林主事ノ服制ヲ制定ス尙勅令第八十一號ヲ以テ高等官官等俸給令ヲ改正ス

七月製鐵業獎勵法ノ改正ニ伴ヒ土地收用令及朝鮮所得稅令ヲ改正ス勅令第二百五十二號ニ依リ勤勉手當給與令ニ改正ヲ加ヘ營林廠ニ關スル規定ヲ改メ營林署ノ現業ニ從事スル職員ニ勤勉手當ヲ支給スルノ途ヲ開ク

八月勅令第二百七十號ヲ以テ朝鮮臺灣關東州ニ於ケル官立公立學校教官ニシテ一年現役ニ服スル者ノ給與ニ關スル件ヲ公布ス

九月勅令第二百九十九號ヲ以テ大正十五年法律第六十號(暴力行爲處罰ニ關スル件)ヲ朝鮮ニモ施行ス恩給法施行令ニ改正ヲ加ヘ鐵道醫及鐵道藥劑師ニ對シ恩給支給ノ途ヲ開ク

十一月朝鮮阿片取締令ニ改正ヲ加ヘ警察取締ヲ主眼トスル專賣制度ヲ布ク

昭和二年 一月朝鮮煙草專賣令ニ改正ヲ加ヘ自家用煙草ノ耕作、民間、荒刻煙草ノ製造及全葉喫用等ノ過渡期ノ例外ヲ撤廢スルト共ニ自家用煙草耕作稅額ヲ改ム尙三月府令第十一號ヲ以テ朝鮮煙草專賣令施行規則ヲ改正ス勅令第二號朝鮮河川令及五月府令第四十六號朝鮮河川令施行規

則ヲ制定シテ朝鮮ニ於ケル河川ノ管理及取締上竝治水計畫實行上ノ徹底ヲ期ス

二月勅令第九號ニ依リ朝鮮ニ於ケル捜査逮捕其ノ他警察官吏ノ職務ニ付之ニ協力援助シ因リテ死傷シタル者ニ對スル給與ノ途ヲ講シ且府令第八號ヲ以テ其ノ給與細則ヲ定ム制令第三號朝鮮貴族世襲財産令ヲ制定シテ朝鮮貴族ノ家格品位ヲ保持セシメ且之ガ制定ニ伴ヒ朝鮮不動産登記令及朝鮮登録稅令ヲ改正ス勅令第十九號ニ依リ京城帝國大學本科ニ於ケル學年ノ進行ニ伴ヒ講座ノ増設及新設ヲ爲ス

三月制令第六號朝鮮營業稅令及府令第二十四號朝鮮營業稅令施行規則ヲ制定シテ朝鮮ニ於ケル商工業ノ發達ノ現況ニ鑑ミ國稅營業稅ヲ創設ス制令第七號朝鮮資本利子稅令及府令第二十五號朝鮮資本利子稅令施行規則ヲ制定シテ資本利子稅ヲ創設シ公債及社債ノ利子ニ對シテモ課稅ス朝鮮所得稅令及朝鮮所得稅令施行規則ニ改正ヲ加ヘ留保所得及配當所得ノ區分ヲ廢シテ普通所得トス酒稅令及酒稅令施行規則ニ改正ヲ加ヘ酒稅率及貯藏減量其ノ他ノ事項ニ改正ヲ加フ制令第十號ニ依リ大正九年勅令第十號(朝鮮ニ移入スル物品ノ移入稅等ニ關スル件)及同令ノ施行ニ關スル大正九年府令第二百二十號ニ改正ヲ加ヘ綿織物ニ對シ其ノ負擔ノ三分ノ一ヲ輕減ス砂糖消費稅法ノ改正ニ伴ヒ砂糖消費稅令ヲ改正ス

第九節 王族及公族

一 李王家ノ待遇

梗概 明治四十三年八月二十九日優詔ヲ下シテ前韓國皇帝ヲ冊シテ王ト爲シ昌德宮李王ト稱シ嗣後此ノ隆錫ヲ世襲シテ其ノ宗祀ヲ奉ゼシメ舊皇太子及將來ノ世嗣ヲ王世子トシ太皇帝ヲ太王ト爲シ德壽宮李王ト稱シ各其ノ儷匹ヲ王妃太王妃又ハ王世子妃トシ竝待ツニ皇族ノ禮ヲ以テシ殿下ノ敬稱ヲ用キシメラレ殊ニ李王家ノ歲費ハ帝位ニ在リシ時ト異ナル所ナク毎年百五十萬圓ヲ給與セラレ日常ノ供御亦從前ニ比シ何等ノ差異ナク其ノ祭祀典例ノ如キモ亦削減ヲ加ヘズ祖宗崇敬ノ道ヲ盡スニ於テ遺憾ナカラシメラレタリ

斯ノ如ク昌德宮及德壽宮ノ内殿及王世子邸ニ屬スル經費ハ舊ニ依リタリト雖其ノ他ノ費用ニ付テハ何レモ慎重ナル審査ヲ遂ケ之カ取捨増減ヲ行ヒタルヲ以テ王家ノ經濟ハ從前ニ比シ頗ル潤澤トナレリ

二 事務ノ整理

職制ノ制定 李王家ノ家務ヲ處理スル爲明治四十三年十二月皇室令ヲ以テ李王職官制ヲ定メシレ宮内大臣ノ管理ノ下ニ置キ從來ノ宮内府ノ事務ヲ之ニ移シ其ノ監督ハ朝鮮總督ノ所管トセラレタリ

事務ノ整理 李王職設置當時ノ職員定員ハ高等官六十七人、判任官百三十一人ニシテ之ヲ舊宮

内府職員ニ比スレバ約半數ヲ減ジタレトモ其ノ主要ナル職員ハ全部之ヲ襲用セリ其ノ後大正四年三月既往數年間ノ實績ニ鑑ミ事務官以下五十三人ヲ淘汰シテ事務ノ整理ト經費ノ節約トヲ行ハリ次デ大正五年六月更ニ同官制ノ一部ニ改正ヲ加ヘラレ新ニ掌侍司ヲ置キ專ラ李王ノ身側及典醫ニ關スル事務ヲ掌理セシメ同時ニ李王職次官ノ職務權限ヲ明カニシ且職員定員ヲ按排シテ高等官八人判任官十七人ヲ減ジ之ニ關聯シテ李王職事務分掌規程ノ改正ヲ行ヒ以テ整理刷新ノ實ヲ擧ゲタリ大正九年四月德壽宮ニ關スル事務ノ廢止セララルヤ更ニ職員定員ヲ改正シ次デ同年十月及同十年三月ノ官制改正ヲ經テ從來ノ一司六課ヲ掌侍司及庶務會計禮式ノ三課ニ改メ更ニ高等官十一人判任官二十五人ヲ減員シ大正十二年六月通譯官ヲ置クノ必要ヲ認メ官制ヲ改正シテ一人ヲ設定セリ大正十四年三月王家財政ノ整理緊縮ヲ計ル爲高等官四人判任官九人ヲ淘汰罷免セリ

三 李太王ノ薨去

國葬執行 李太王殿下ニハ併合以來優游自適ノ境涯ニ在リテ日常健康ニ涉ラセラレシガ大正八年一月二十一日俄ニ腦溢血症ヲ發セラレ二十三日遂ニ薨去セラル享年六十八殿下危篤ノ報天聽ニ達スルヤ特ニ菊花章頸飾ヲ授ケ給ヒ其ノ昇遐セラルルヤ從前ノ功績ヲ思召サレ特ニ國葬ノ禮ヲ行フベキ旨勅命アリ三月三日京城府舊訓練院ニ於テ其ノ大典ヲ舉行セラレ同月四日京畿道楊州郡金谷里ニ斂葬ス

四 王世子ノ御結婚

皇室ノ優待 王世子殿下ニハ韓皇及父君タル太皇ノ思召ニ依リ内地ニ於テ文明的教育ヲ受ケラルル爲明治四十年十二月當時韓皇ノ勅命ニ依リ殿下ノ大師大傅タリシ伊藤統監ニ伴ハレテ内地ニ渡リ爾來東京ニ居住シ皇室ノ優待ヲ受ケラレ先帝陛下及今上陛下ノ寵遇特ニ敦ク殿下亦深ク心ヲ皇室ニ寄セラレ御情愛骨肉モ營ナラザルモノアリ

修學 殿下ハ東京ニ於ケル學習院ニ新教育ヲ受ケ後轉シテ陸軍幼年學校及陸軍士官學校ニ入り優等ノ成績ヲ以テ其ノ業ヲ卒ヘ大正七年十二月陸軍歩兵少尉ニ任官アリ近衛歩兵第二聯隊附ヲ命ゼラレ次デ九年四月中尉ニ陞任シ同年十二月陸軍大學校ニ御入學十二年陸軍歩兵大尉ニ陞任同年十二月優等ノ成績ヲ以テ陸軍大學校ヲ卒業セラレ原隊ヘ復歸同聯隊第一中隊長ニ補セラレ十三年十二月近衛歩兵第二聯隊中隊長ヲ免ゼラレ參謀本部附仰付ケラレタリ

婚禮ノ舉行 是ヨリ先殿下ハ梨本宮方子女王殿下ト結婚ノ儀勅許アリシニ依リ大正八年一月二十五日ヲ以テ慶典ヲ舉ゲラルルコトニ内定セシガ偶同月二十二日李太王殿下薨去アリタルヲ以テ一時中止セラレ翌九年四月二十八日東京王世子邸ニ於テ華燭ノ盛典ヲ舉ゲラレ十年八月十八日第一子御誕生アリ晉ト命名セラルル同日優詔ヲ賜ハリ殿下ノ敬稱ヲ用キシメラル翌十一年四月二十六日王世子同妃兩殿下ハ御同列ニテ初メテ京城ニ御歸省アリ李王同妃兩殿下ニ接見覲見竝王家ノ宗廟ニ參拜ノ禮ヲ行ハレ五月十八日歸東ノ途ニ就カレタリ此ノ間五月八日御同伴ノ晉

殿下御發病アリ同月十一日遂ニ薨去セラレタリ

五 歲費ノ増額

李王家歲費 ノ給與ハ日韓併合條約ノ保證スル所ニシテ其ノ額ハ金百五十萬圓ヲ給與セラレタリシガ輒近李王家ノ昌榮益加ハレルノミナラズ世運愈進展シ一般物價ノ昂騰亦甚シキモノアルガ故ニ益其ノ寵光ヲ敦クシテ李王家優遇ノ 聖旨ヲ彰カニセンガ爲 天皇陛下ノ思召ニ依リ其ノ歲費ヲ加給シ大正十年度ヨリ百八十萬圓ニ増額セラレタリ

六 邸地及邸宅新築資金ノ下賜

邸地御下賜 王世子殿下ニハ東京市麻布區鳥居坂邸ニ居住セラレツツアリシヨ畏キ邊ニテハ大正十三年六月東京市麴町區紀尾井町一番地ニ於テ一萬百七十二坪餘ノ邸地ヲ下賜セラレタルガ更ニ同十五年十一月邸宅新築資金トシテ金一百萬圓下賜セラレタリ

七 李王ノ薨去

禮遇並國葬 李王垢殿下ニハ日韓併合以後ハ昌德宮ニ在リテ優游自適ノ御生活ヲ續ケサセラレシが大正八年御疾患アリテヨリ時ニ或ハ胃腸病ヲ併發セララルル等ノ事アリシモ御加療ノ結果忽チ輕快ニ赴カセララルルヲ常トシタルガ同十五年一月ニ於ケル胃腸病御再發ハ三月ニ至リ一時

御健康ヲ恢復セラレシニ其ノ月下旬ヨリノ御足背ノ浮腫ハ醫藥ノ效著シカラズ四月二十五日危篤ニ陥ルセラル其ノ報天聽ニ達シ名譽ヲ表彰スル爲特ニ元帥ニ對スル禮遇ヲ賜フノ御沙汰アリ翌二十六日遂ニ昇遐セラル享年五十三生前ノ功勞ヲ思召サレ特ニ國葬ヲ行フ旨勅命アリ六月十日京城府舊訓練院ニ於テ之ガ奉訣式ヲ行ヒ翌十一日京畿道楊州郡漢金面金谷里先塋ノ右方ニ斂葬ス

八 王世子ノ襲錫

隆錫世襲 李王殿下薨去アラセラルルヤ王世子李垠殿下ニハ日韓併合ノ際賜ハリシ詔書ニ依リテ襲錫呂德宮李王垠ト稱ス

尙殿下ハ參謀本部附トシテ勤務セラレツツアリシが大正十五年六月三日朝鮮軍司令部附兼勤仰付ケラレ翌七月二十八日參謀本部部員兼朝鮮軍司令部附ニ補セラレタリ

九 王公家軌範ノ發布

率循スベキ軌範 明治四十三年日韓併合ノ際明治天皇詔シテ李家殊遇ノ意ヲ昭ニシタマヒシガ 聖上陛下ニハ其ノ御遺旨ヲ承ケサセラレ李家ノ率循スベキ軌範ヲ定メ其ノ子孫ヲシテ永ク頼ル所アラシムル爲大正十五年十二月一日王公家軌範ヲ發布セラレタリ之ニ依リテ王家及公家ハ世世其ノ福祉ヲ享クルニ至ルベシ

一〇公族

李王近親ノ殊遇

日韓合併ノ際前韓國皇帝皇太子及太皇帝ニ對シ優遇ノ特典ヲ賜ハルト同時ニ皇弟義親王壩及皇伯父興親王壽ノ兩人ハ特ニ公ト稱シ其ノ配匹ヲ公妃トシ竝待ツニ皇族ノ禮ヲ以テシ殿下ノ敬稱ヲ用キシメ榮錫ヲ世襲セシメラレ且其ノ地位ヲ保持スルニ十分ナル恩金ヲ下シ賜ヘリ大正元年九月二十日李壽公殿下薨去セラレ同月二十日世嗣李峻鎔其ノ跡ヲ襲ギ勅許ヲ經テ李峻公ト改名セラレ越エテ大正六年三月二十二日其ノ薨去セラルルニ及ビ後嗣ナキヲ以テ特旨ニ依リ同年五月二十八日李壩公殿下ノ第二子李鍋ヲ以テ繼嗣ト爲シ其ノ榮錫ヲ襲ガシメラレタリ

第十節 朝鮮貴族

授爵

日韓併合ニ際シ李王家ノ懿親及其ノ邦家ニ大勞アリタル者ハ之ヲ優列ニ陞シ用テ寵光ヲ示シ給フノ聖旨ニ基キ明治四十三年八月皇室令ヲ以テ朝鮮貴族令及關係法規ヲ定メラレ之ニ依リ同年十月七日李王ノ血族ニシテ皇族ノ禮遇ヲ享ケザル者及門地又ハ功勞アル者ニ對シ授爵ノ恩典ニ浴セシメラレタリ其ノ人員ハ侯爵六人、伯爵三人、子爵二十二人、男爵四十五人、合計七十六人ナリシモ其ノ後爵ヲ返上シタル者、爵ヲ失ヒタル者、相續ノ手續ヲ爲サザリシ爲襲爵ノ特權ヲ失ヒタル者、陞爵シタル者等アリテ大正十二年三月末日調査ニテ侯爵七人、伯爵三人、子爵十八人、男

爵三十二人、合計六十人トナリシガ同十三年二月十一日侯爵李完用ニ男李恒九ニ特ニ男爵ヲ授ケ
朝鮮貴族ニ列セラレタルヲ以テ現在ノ朝鮮貴族數六十一人トナレリ

第三章 財政

第十一節 財政ノ狀況

一 従前ノ財政

併合前ノ狀況 由來舊韓國ノ財政ハ宮中府中ノ別割然タラズ稅制不備ニシテ歲出多クハ濫費セラレ幣制亦確立セズ其ノ整理極メテ困難ナル狀態ニ在リタリ今其ノ一例ヲ舉グレバ租稅徵收其ノ統一ヲ缺キ徵收方法亦不完全ニシテ紅蔘專賣事業驛屯賭鎖稅及諸雜稅重要ナル企業ノ特許ニ關スル收入等ハ宮内府ノ管理ニ屬シ歲出ノ如キ甚シキハ各官廳ニ於テ擅ニ其ノ收入ヲ直接支出スルモノアリ政府ハ常ニ其ノ豫算シタル收入ヲ得ルニ由ナク歲計ノ基礎確立セズシテ豫算ハ年年確實ナル數字ヲ計上スルヲ得ザル狀況ナリキ

然ルニ明治三十七年八月日韓協約成立シテ帝國政府ノ推薦シタル財政顧問ノ就職トナリ次デ同三十九年統監府ノ設置セラルルヤ先ヅ最モ力ヲ財政ノ整理ニ致シ幣制ノ統一ヲ圖リテ金貨本位制ヲ實施シ中央銀行ヲ設ケテ國庫金ノ取扱及兌換券ノ發行ヲ爲サシメ概要ノ地ニ農工銀行及金融組合ヲ設置シテ産業經濟ノ發達ヲ助長セシメ諸般ノ財源ヲ調査シテ其ノ涵養ヲ圖リ豫算ノ編成實行ニ關シテハ會計法ヲ厲行シ租稅法規ヲ制定シテ歲入ノ確實增收ヲ圖ルト共ニ人民ノ負

擔ヲ明カニシ徵稅機關ヲ刷新シテ誅求ノ弊ヲ釐正シ皇室有及國有財産ノ所屬ヲ定メ宮内府ノ管理シタル租稅專賣事業等ヲ政府ニ移屬セシムル等財政ニ對シ一大整理ヲ行ヘリ其ノ結果明治三十八年度ニ於テ歲入七百四十八萬餘圓歲出九百五十五萬餘圓ニシテ歲入ノ不足歲出ノ二割以上ニ達セシヨ明治四十三年度ニ於テハ歲入歲出各二千三百九十六萬餘圓ニ増加シテ其ノ平衡ヲ得ルニ至リ明治四十三年八月日韓併合成リテ朝鮮總督府ノ設置セララルルヤ舊韓國政府ノ會計ハ茲ニ其ノ終局ヲ告ゲ朝鮮ノ財政ハ過去六箇年ニ互レル整理ニ依リ始メテ其ノ基礎ヲ確立スルヲ得メリ

併合後ノ財政 朝鮮總督府ノ始メテ設置セララルルヤ朝鮮ノ歲計ハ總督府特別會計ヲ設ケテ之ヲ經理シ朝鮮ノ歲出ハ其ノ歲入ヲ以テ支辨スルヲ之ガ原則ト爲シタリト雖益的確ニ秩序安寧ヲ維持シテ半島開發ノ施設ヲ整備センニハ當時未ダ朝鮮ノ歲入ノミヲ以テ必要ナル歲出ノ全部ヲ支辨スル能ハザルノ狀態ニ在リシヲ以テ其ノ不足額ハ一般會計ヨリ之ヲ補充スルコトトシ明治四十四年度ニ於テハ其ノ年額ヲ一千二百三十五萬圓ト定メ爾來諸制度ノ改善ト共ニ産業ノ開發經濟ノ發展海陸交通ノ發達ヲ圖リ財政ノ基礎年ヲ逐ウテ益確實トナリ之ニ依リテ諸般ノ施設ヲ講ジ稍統治ノ諸機關ヲ整備スルヲ得タリ然ルニ會々歐洲戰亂ニ際シテ朝鮮經濟界亦其ノ影響ヲ蒙リ延イテ一時財政ノ困難ヲ感ゼザルニ非ザリシモ幾モナクシテ常調ニ復スルヲ得タルノミナラズ更ニ産業經濟ノ發達ヲ促シテ民力急ニ進ミ財政隨テ順境トナリ大正三年度以降年年實施ノ歩ヲ進メ來リ所謂朝鮮財政獨立ノ計畫モ豫定ノ如ク終結シ大正八年度ヲ以テ全ク一般會計ノ補

充金ヲ辭スルニ至レリ

二 制度改正後ノ財政

本府ハ前項記載ノ如ク大正八年度ヲ以テ帝國一般會計ヨリノ補充金ヲ辭シタリト雖歐洲大戰以來時勢ノ變遷急劇ニシテ半島ノ開發益急ヲ要スルモノアリ飜テ之ヲ統治ノ實績ニ鑑ミルニ將來制度革新(大正八年八月ノ官制改革)ノ本旨ニ基キテ益朝鮮ノ治安ヲ確保シ其ノ文化ノ伸展ヲ圖リ斯上ヲシテ早ク時代ノ進運ニ伴ハシムルガ爲ニハ更ニ其ノ主力ヲ文化的施設ノ擴充ニ注ギ幾多ノ新計畫ヲ遂行セザルベカラズ隨テ之ヲ要スル經費頗ル巨額ニ上ルベク加フルニ急劇ナル物價ノ騰貴ニ基ク經濟ノ膨脹ニ應ズルノ要アリ今ヤ朝鮮ノ民力ハ産業經濟ノ發達ニ依リ之ヲ舊時ニ比スレバ著シク増進セリト雖未ダ以テ此ノ要求ニ應ズルニ足ラザルモノアリ然レドモ之ガ爲朝鮮開發上必須ノ施設ニ抑制ヲ加フルガ如キハ制度改革ノ本旨ニ副フ所以ニ非ザルガ故ニ慎重致覈シテ他日財源ノ充實スルニ至ル迄姑ク從來ノ財政方針ヲ變更シ必要ナル經費ノ不足額ハ當分一般會計ノ補充ニ仰ギ以テ文化政治ノ確立ニ資スルコトトセリ即チ大正九年度豫算ニ於テハ酒稅及煙草稅ノ増徴ヲ行フト共ニ補充金一千萬圓ヲ受入レ同十年度豫算ニ於テハ新ニ取引所稅及出港稅ヲ計上シタル外煙草ノ專賣ヲ創始シ且補充金ヲ一千五百萬圓ニ増額シ又同十一年度豫算ニ於テハ地稅酒稅及砂糖消費稅ノ稅率ヲ引上ゲテ歲入ノ充實ヲ圖リ更ニ補充金ヲ一千五百六十萬圓(外ニ製鐵獎勵補助ノ爲三十餘萬圓)ニ増額シ以テ既定計畫ノ遂行文化施設ノ充實ニ應ズルノ計畫ヲ樹テタリ

其ノ結果大正九年度歳入歳出豫算總額ハ各一億一千四百餘萬圓(歳出ノ計算ハ豫算外支出ヲ含ム)同十年度歳入歳出豫算總額ハ各一億六千二百餘萬圓(追加豫算ヲ合算ス)同十一年度歳入歳出豫算總額ハ各一億五千八百九十餘萬圓(追加豫算ヲ合算ス)トナリ大正十一年度ノ豫算ヲ大正八年度豫算ニ比スレバ八千四百十三萬餘圓(十割強)明治四十四年度豫算ニ比スレバ一億一千二十五萬餘圓(二十二割強)ノ増加ニ當レリ然ルニ大正十二年度ハ政府ノ財政緊縮方針ニ呼應シ經費ニ節約ヲ加ヘタル爲歳入歳出總豫算ハ各一億四千六百萬餘圓トナレリ大正十三年度モ一般財界ノ不振殊ニ關東震火災ニ依ル政府ノ財政緊縮方針ニ順應シ既定繼續事業ノ繰延ヲ斷行シ經費ニ節約ヲ加ヘタルモ一面歳入ノ増加ヲ計リ之ヲ以テ教育勸業等特種重要ナル經費ヲ増加シタル爲歳入歳出總豫算ハ各一億四千二百餘萬圓(追加豫算外支出ヲ合算ス)トナレリ大正十四年度ニ於テハ朝鮮財政ノ現況ニ鑑ミ更ニ徹底的整理ヲ要スルコト切ナルモニアリタルヲ以テ極力之ガ實現ニ努メ朝鮮醫院及濟生院特別會計ハ之ヲ廢止スルコトトシ總督府醫院濟生院及小鹿島癩患者慈惠醫院ヲ本府會計ノ經營ニ移スト共ニ各道慈惠醫院官立中等學校測候所ハ之ヲ道地方費ニ移管シ又行政各部ノ組織ヲ改廢シテ人員ノ減少ヲ行ヒ事業ノ繰延・打切ヲ斷行シ其ノ經費ニ節約ヲ加ヘタルモ亦朝鮮刻下ノ情況ハ産業開發ノ急ヲ告グルモノアリ之ガ爲朝鮮鐵道ノ直營勸業其ノ他重要ナル經費ヲ増加計上セル爲歳入歳出總豫算ハ各一億七千八百餘萬圓(追加豫算及豫算外支出ヲ合算ス)トナレリ昭和元年度ニ於テハ前年度ニ於ケル整理緊縮ノ後ヲ承ケ依然緊縮ノ方針ニ依リタリシモ産業開發ノ促進殊ニ産米増殖ニ關スル施設・治水事業・道路港灣ノ修築改良・林政統一及森林ノ保護・京城帝國大學ノ開學・水害ニ依ル復舊等緊急差措キ難キモノア

リ依テ一面歳入ノ増加ヲ計ルト共ニ水害復舊ニ對シテハ一般會計ヨリ四百四十四萬餘圓ノ臨時補充金ヲ受ケ以テ此等施設ニ應ズルノ計畫ヲ樹テタリ其ノ結果歳入歳出總豫算(追加豫算ヲ合算ス)ハ各一億九千四百四十八萬餘圓トナレリ同二年度豫算編成ニ當リテモ財界ノ狀況ニ鑑ミ尙緊縮方針ヲ緩ウスルヲ許サザリシヨ以テ歳出ニ在リテハ前年度來ノ施設計畫ヲ遂行スルノ外産業開發及警備國防上ノ見地ヨリ鐵道網ノ完成即チ國有鐵道ノ敷設延長及改良竝私設鐵道買收ノ計畫ヲ樹立シ其ノ他專賣鐵道營林等官業ノ増進産業教育等ノ進展及俸給定率整理竝下級職員優遇ニ關スル經費ノ増加ヲ計上シ歳入ニ在リテハ租稅ノ體系ヲ整へ負擔ノ均衡ヲ計ルト共ニ租稅ニ屈伸方アラシムル爲稅制ノ改正ヲ實行スルコトトシ其ノ第一次計畫トシテ新ニ營業稅及資本利子稅ヲ創設シタルト綿織物ノ移入稅率ノ輕減ヲ計リタル等其ノ他官業收入ノ増加竝鐵道建設及改良費ノ財源トシテ公債金受入ノ増加ヲ計上シ其ノ歳入歳出總豫算ハ(追加豫算ヲ合算ス)三億千九十一萬餘圓トナレリ

第十二節 歲 計

一 歲計ノ發達

併合前ノ歲計 舊韓國ニ於テハ豫算制度確立セズ歳入歳出ノ現計ハ毎年公表セラレタリト雖畢竟一片ノ形式ニ止マリ上下ノ有司殆ド豫算確守ノ意思ナク各官廳ハ其ノ收入ヲ直ニ支出シテ

怪ヤザルノ狀況ニ在リ故ニ明治三十七年財政顧問部ハ始メテ歲入ノ狀況ヲ正確ニ調査シ所要經費ノ按律シテ明治三十八年度ノ總豫算ヲ編成シタレドモ其ノ歲入總額ハ七百四十八萬餘圓歲出總額ハ九百五十五萬餘圓ニシテ二百餘萬圓ノ歲入不足ヲ計上スルノ已ムナキニ至リ爾後二箇年度ノ歲入豫算亦四十萬圓乃至九十萬圓ノ不足ヲ告ゲタリ保護政治確立後財政ノ整理ニ伴ヒ豫算無視ノ弊大ニ矯正セラレ國庫ノ收入逐年確實ニ赴キタリト雖施政ノ改善ニ伴フ行政機關ノ擴張ト諸般施設ノ創始トニ因リ諸經費年年膨脹シ明治四十一年度豫算ニ於テハ其ノ歲出明治三十九年度ノ二倍以上ニ達シ爾後尙漸増ノ傾向アリ而モ年年ノ經常歲入ハ歲出總額ノ約一半ヲ支辨シ得ルニ過ギザルノ狀況ナリシヲ以テ一面公債ヲ發行シテ開發施設ノ進捗ニ資スルト共ニ一面帝國政府ヨリ明治四十一年以降同四十三年ニ亙リ累計一千三百二十餘萬圓ヲ無利子無期限ニテ立替ヘ以テ行政費ノ膨脹ニ應ゼシメ明治四十一年度以降ノ歲計ハ辛ウジテ其ノ均衡ヲ保持スルヲ得明治四十三年度ノ舊韓國政府ノ總豫算ハ歲入歲出各二千三百餘萬圓ヲ計上セリ

併合後ノ歲計

明治四十三年十月朝鮮總督府開廳後ハ前節記載ノ如ク本府特別會計ヲ設ケテ歲計ヲ經理シ在來ノ重複セル政務機關ヲ統合シテ行政費ノ削減ヲ圖リタリト雖從來統監府ニ於テ舊韓國政府ヨリ受託セル司法監獄警察及通信事務ノ處理竝朝鮮ニ於ケル帝國國有鐵道ノ經營等ニ要スル諸經費ヲ併セテ計上シタルノミナラズ産業開發上緊要ナル施設ニ付テハ必ズシモ經費ノ増加ヲ避ケザルノ方針ヲ以テ豫算ヲ編成シタルニ因リ明治四十四年度ノ本府特別會計豫算ハ歲入歲出各四千八百七十四萬餘圓ヲ算スルニ至レリ爾來朝鮮ノ歲計ハ財政及行政ノ整理ト半

島開發施設ノ進捗ト一般經濟力ノ發展トニ因リテ年年發達シ其ノ歲入歲出ノ各總額ハ大正三年度ニ於テ五千九百餘萬圓同七年度ニ於テ六千五百餘萬圓同八年度ニ於テ七千七百餘萬圓ニ達シタルガ同九年度以降ニ於テハ主トシテ制度革新ニ伴フ文化的施設ノ擴充ニ特ニ力ヲ致シタル結果更ニ顯著ナル増進ヲ來シ九年度ニ於テ歲入歲出各總額一億一千四百餘萬圓(歲出ハ豫算外支出ヲ含メテ豫算ス)十年年度ニ於テ一億六千二百餘萬圓(追加豫算ヲ含メテ豫算ス)十一年度ニ於テ一億五千八百餘萬圓(追加豫算ヲ含メテ豫算ス)ヲ計上スルニ至レリ然ルニ十二年度ハ政府ノ財政緊縮方針ニ呼應シ經費ニ節約ヲ加ヘタル爲一億四千六百萬圓(追加豫算ヲ含メテ豫算ス)十三年度ニ於テ一億四千二百餘萬圓(追加豫算ヲ含メテ豫算ス)ヲ計上セリ而シテ十四年度ニ於テハ主トシテ朝鮮鐵道ノ直營ニ依ル經費ノ増加セル爲一億七千八百餘萬圓(追加豫算ヲ含メテ豫算ス)ヲ計上シ昭和元年度ニ於テハ主トシテ産業ノ開發及水害防止ニ關スル諸般ノ措置等緊急差措キ難キ事増ニ付之ガ所要經費ヲ増加セル爲一億九千四百餘萬圓(追加豫算ヲ含メテ豫算ス)ニ増加シ同二年度ニ在リテハ鐵道建設及改良等ニ關スル經費竝專賣局其ノ他事業官廳ノ事業増進ニ伴フ經費ノ増加等ヲ計上セル爲總額二億千餘萬圓(追加豫算ヲ含メテ豫算ス)ニ至レリ

歲計進展ノ狀況

由來朝鮮ノ狀態ハ開發誘導一日ヲ緩ウスベカラザルモノアルノミナラズ秩序公安ノ維持各般制度ノ確立等根本的整理革新ヲ要スルモノ亦極メテ多ク在來財源ノ薄弱ナル

ニ比シテ經費ノ須要多端ニ過グルモノアリシガ故ニ道路改修港灣修築鐵道建設等ノ如キ一般經濟ノ發達ニ資スベキ事業費ハ之ガ財源ヲ國債ニ求メ尙足ラザル所ハ之ヲ帝國一般會計ノ補充金ニ仰ギ以テ歲計ノ均衡ヲ圖リタルモ仔細ニ豫算ノ内容ヲ檢スルトキハ其ノ發達ノ跡著シキモノ

アリ即チ歳出ニ於テハ事務ノ簡捷統一ヲ圖リテ冗費ヲ削減スルト共ニ諸般施設ノ進展上避クベカラザル行政費ノ膨脹ニ應ジ特ニ朝鮮開發上必須ナル施設及事業費ノ増額ヲ計上シ歳入ニ在リテハ併合ノ翌年即チ明治四十四年度ノ豫算ニ於テ過渡草創ニ際シ臨時歳入ノ少シク經常歳入ニ超過セル外ハ經常歳入年年累進シテ臨時歳入ノ倍額ヲ超ユルニ至リ制度革新ト物價騰貴トニ伴ヒ俄ニ經費ノ膨脹ヲ來セル大正九年度以降ニ在リテモ經常歳入ハ尙臨時歳入ニ比シ約三割乃至九割方ノ上位ニ在リ更ニ歳入歳出相互ノ關係ヲ察スルニ經常歳入ハ前記ノ如ク年年増進セルニ拘ラズ併合後三年間ハ其ノ豫算額經常歳出豫算額ニ及バザリシガ大正三年度以降ニ於テハ經常歳入ノ増進率ハ毎ニ經常歳出伸張ノ上ニ出デ各年度共ニ二百萬圓乃至一千二百萬圓ノ超過ヲ示セリ然ルニ大正十年度ニ至リ經常歳出ノ經常歳入ニ超過スルモノ五百萬圓ニ及ビタルモ是レ主トシテ警察機關ノ擴張改善物價騰貴ニ伴フ官吏以下俸給給料定率増額ニ依ル經費等急激ナル經常費ノ増加ニ對シ經常歳入ノ増加之ニ伴ハザルニ因ルモノニシテ大正十一年度ニ於テハ地稅酒稅及砂糖消費稅ヲ増率シタル等經常歳入ノ増加ニ努メタル結果順次此ノ逆調ヲ矯ムルニ至リタルモ大正十二年度ニ於テハ大正九年八月以降財政ノ都合ニ依リ巴ムヲ得ズシテ存置シタル移入稅ノ大部分ヲ撤廢シタル爲經常歳出ノ經常歳入ニ超過スルコト二百餘萬圓トナリ大正十三年度ハ更ニ三百八十餘萬圓トナレリ是レ主トシテ同年度ニ於テハ學校増設專賣及遞信事業費ノ増加等ノ經費ヲ要シタルニ因ル面シテ大正十四年度ニ於テハ徹底的行政財政ノ整理ヲ斷行シ經費ニ節約ヲ加ヘタル爲經常歳入ノ經常歳出ニ超過スルコト七百萬餘圓昭和元年度ハ九百餘萬圓トナ

更ニ同二年度ニ於テハ千四百餘萬圓トナレリ是即チ租稅及煙草收入ノ増加シタル等ニ因ルモ
ノナリ

經常歲入漸増ノ趨勢

繰ツテ經常歲入ノ趨勢ヲ檢スルニ其ノ豫算額ハ大正元年度以降年年二
百萬圓乃至一千萬圓ヲ増加シ大正八年度ニ至リテ全額五千二百萬圓同九年度六千九百萬圓トナ
リ更ニ同十年度ニ於テハ主トシテ煙草專賣收入ノ新規計上ニ因リ一躍二千六百萬圓ヲ増加シテ
九千六百萬圓同十一年度ニ於テハ一億百餘萬圓トナレリ而シテ同十二年度ニ於テハ前述移入稅
撤廢等ニ依ル減收ヲ見込ミタルモ其額尙九千九百萬圓ヲ下ラズ同十三年度ニ於テハ一億二百萬
圓同十四年度ニ於テハ鐵道收入ノ新規計上ニ依リ一億四千三百萬圓昭和二年度ハ官業及租稅收
入ノ増加ニ依リ一億六千五百餘萬圓ニ増嵩セリ之ヲ明治四十四年度ノ經常歲入豫算額二千四百
餘萬圓ニ比スレバ大正八年度ニ於テ二倍強同九年度ニ於テ約三倍同十年度同十一年度同十二年
度及同十三年度ニ於テ約四倍同十四年度及昭和元年度ニ於テ約六倍同二度ニ於テ約七倍ノ増進
ニ當レリ而シテ之ガ増加ノ事由ヲ釋ヌルニ年度ニ依リ多少ノ差アルモ大體ニ於テ内國稅ノ増徴
及一般經濟ノ發展ニ伴フ關稅及事業收入ノ自然増加ニ因由セリ

歲入歲出決算ノ關係

更ニ歲入歲出決算ノ關係ヲ觀ルニ其ノ既ニ決定シタル明治四十四年度
以降大正十年度ニ至ル十一箇年度間ニ於テハ各年度共ニ歲入決算額ハ常ニ其ノ豫算ニ超過シ其
ノ最モ多キハ四千八百餘萬圓ニ及ビ少キモ三百萬圓ニ達スルノ狀況ニシテ一面歲出決算ニ於テ
ハ常ニ幾分ノ不用額ヲ見ザルコトナク隨テ毎年度相當ノ歲計剩餘金ヲ生ジタリ亦以テ朝鮮ニ於

ケル歳計ノ發達ト財政ノ基礎益鞏固ヲ加ヘツアル狀況ヲ窺知シ得ベシ今明治四十四年度以降
 累年ノ歳入歳出豫算及決算ヲ表示スレバ左ノ如シ

朝鮮總督府特別會計歳入歳出豫算累年比較

年 度	歳 入		歳 出	
	經 常 部	臨 時 部	經 常 部	臨 時 部
昭 和 二 年 度	一六五七七、八七五	四五、一三六、三六	一五〇、八七九、九〇九	六〇〇、〇三〇、三
同 一 元 年 度	一五二、〇四一、七五七	四三、四四六、一五七	一四二、〇〇一、五九六	五二、四八六、三二八
大 正 十 四 年 度	一四三、五二〇、六四	三四、五六一、三二八	一三六、八六七、七三〇	四二、二四六、九三
大 正 十 三 年 度	一〇二、三八三、八四四	四〇、三六三、一五	一〇六、二〇八、五三六	三六、四一九、六三三
同 一 二 年 度	九九九、一四、二八八	四六、〇九二、九三七	一〇二、〇六〇、七六八	四三、九四六、四九七
同 一 十 一 年 度	一〇一、五四七、一八四	五七、四四六、一三九	一〇二、八三九、九九七	五六、一六三、三三六
同 一 十 年 度	九六、一三二、〇三九	六六、三三三、一七九	一〇一、六九七、六〇二	六〇、七七六、六〇六
同 九 年 度	六九、三四七、八〇〇	五五、四五〇、六四九	六七、三〇九、八一九	四七、一〇七、〇四一
同 八 年 度	五三、六四三、六〇八	三四、九一八、〇八二	三九、六九八、二五〇	三七、八六二、四四〇
同 七 年 度	四三、六六八、三〇〇	三二、四七三、四三三	三六、三九九、七〇四	二八、七四一、九四九
同 六 年 度	四四、五七八、四四六	一八、〇七〇、九六三	三九、〇〇三、六五四	二三、六四〇、二四九
同 五 年 度	四一、五六一、六六六	一八、二八七、三七三	三七、〇七三、一五五	二二、七五八、四三三
同 四 年 度	三九、七六六、七五九	一九、〇九六、六七四	三六、七九四、一六九	二二、〇七九、三三六
同 三 年 度	三七、七三四、〇三	二一、六八八、九三三	三五、六〇六、六六〇	二三、八〇六、三〇六
同 二 年 度	三〇、一〇六、一六三	二七、八八三、四四七	三四、七五一、一〇四	二二、三三八、五〇六
合 計	二二〇、九〇一、一一四	一九四、四八七、九二四	二二〇、九〇一、一一四	一九四、四八七、九二四

同 元年 度	二六七三、三三三	二六、一九八七七	五、八五三、〇〇九	三〇、三三、四九〇	一、二六五九、七一九	五二、八九三、〇〇九
明治四十四年度	二四〇六七、五八三	二四、六七四、一九九	四、八七四、七八一	二七、八九一、四三七	一、〇、八九〇、三四五	四八、七四一、七八二

備考 一、大正七年度經常歳入及同歳出ノ前年度ニ比シ減少セルハ國有鐵道ノ經營ヲ南滿洲鐵道株式會社ニ委託シタル結果同年度以降經常歳入官業收入中ヨリ鐵道收入(六年度豫算額一千餘萬圓又經常歳出官業費中ヨリ鐵道作業費)同七百餘萬圓)ノ科目ヲ削除セルニ因ルモノニ外ナラズ故ニ同年度ノ經常歳入歳出モ實質上ニ於テハ前年度ヨリ增加セルモノナリ十四年度經常歳入及同歳出ハ行政及財政整理ヲ斷行セルニ拘ラズ前年度ニ比シ増加セルハ主トシテ大正七年度以降南滿洲鐵道株式會社ニ委託經營セシメタル朝鮮國有鐵道ヲ直營トセルニ因ルモノナリ故ニ同年度經常歳入歳出ハ其ノ實質上ニ於テハ前年度ヨリ減少セルモノナリ

二、大正九年度ニ於ケル歳入ノ超過額ハ豫算外支出ノ財源ニ充當シタルモノナリ

朝鮮總督府特別會計歳入歳出決算累年比較

年 度	入				出			
	經常部	臨時部	合 計	經常部	臨時部	合 計		
大正十四年度	一四、三五四、九八〇	四、六四六、一〇〇	一八、四九〇、〇八〇	二九、三八七、九五三	四、一三五、二二八	三三、七六三、〇八一		
同 十三年度	九九七、九九六	四、三〇六、〇四七	一四、三〇六、〇一三	八七、二四六、九六〇	三、七五六、二一九	一、四四、八、〇一七		
同 十二年度	九、八八五、四九〇	六、八二八、〇〇〇	一五、七三三、四九〇	九四、五六〇、三二六	五、〇二七、九三三	一、四四、七、六八四		
同 十一年度	一〇、〇四八、〇六三	六、九二二、七一一	一六、九七〇、七七四	九六、〇八九、八八一	五、九〇三、三八三	一、五五、一、三七五		
同 十年 度	九、三四一、七八四	八、一七二、七六一	一七、五二四、五四五	九一、三三六、〇四九	五、七〇四、七五四	一、四八、四、〇〇三		
同 九 年 度	七、四三三、六一〇	一五、〇〇〇、〇七	一四、六三三、六六七	六四、二二三、〇四六	五、八〇八、二五一	一、三三、二、二九七		

年 度	入			出		
	經常部	臨時部	合 計	經常部	臨時部	合 計
同 八 年 度	七三,九五二,七六三	五二,八五二,〇三五	一二五,八〇三,七九七	三九,二四八,六六一	五三,七七八,〇三三	九三,〇二六,八九一
同 七 年 度	五九,三七一,五二〇	四〇,七四〇,四二二	一〇〇,一一一,九三二	三四,八一〇,九四一	二九,三五一,六二六	六四,〇六二,七二〇
同 六 年 度	四六,四三三,五六七	二八,四六八,八二五	七四,九〇三,三九六	三二,九四四,三六〇	一九,三三四,六六六	五二,一七八,二六六
同 五 年 度	四四,七六四,五五九	二二,四三七,五四八	六八,二〇二,一〇七	三六,一八八,六一九	二二,三七四,〇九一	五七,五六二,七二〇
同 四 年 度	三八,八二九,三三〇	二二,八九三,一六五	六二,七二二,四九五	三四,七三四,八五三	二二,一四五,〇九四	五六,八六九,九四七
同 三 年 度	三五,六九二,三三八	二六,三五五,四三三	六二,〇四七,六六〇	三二,二七七,七四九	二二,〇八二,〇八五	五五,〇九九,八三四
同 二 年 度	三二,三四七,五四三	三一,七四九,九四四	六二,〇九三,四八七	三二,六九〇,三三〇	二二,七六四,二六四	五三,四五四,四八四
同 元 年 度	二八,七六四,七四〇	三三,三六二,二五四	六二,一三六,八九四	二八,〇〇〇,二七八	一三,七七〇,九四七	五二,七八一,三三五
明 治 四 十 四 年 度	二五,五六四,一五六	二六,七〇〇,二八八	五二,二八四,四四四	二五,五四七,九四三	二〇,六二四,三六八	四六,一七二,三二〇

二 昭和元年度ノ歳計

本豫算

大正十五年度ニ於テハ前年度整理緊縮ノ後ヲ承ケ緊急已ムヲ得ザルモノノ外概ネ緊縮方針ニ依リ編成スルコトシ歳入歳出各一億八千八百萬六千九十三圓ヲ計上セリ而シテ之ヲ前年度豫算總額(第五十一議會決)ニ比較スレバ歳入歳出各千百九十五萬八千百十三圓ヲ増加セリ即歳入ニ於テハ經濟界推移ノ實情ニ鑑ミ取引所稅砂糖消費稅出港稅ヲ減少セルモ一方印紙收入官業及官有財產其ノ他ノ收入ノ増加ヲ豫想シ關稅ハ對英協定稅率廢棄及贅澤品關稅法律實施ニ依ル收入増加ヲ見積リ且公債金受入額ハ之ヲ千五百萬圓ニ増加セリ

議出ニ於テハ政府ノ方針ニ順應シ概ネ緊縮方針ノ下ニ編成ヲ行フノ外ナカリシモ朝鮮開發上
差措キ難キ緊切ノ經費ニ對シテハ財源ヲ按排シ相當企畫セリ即勸業ニ關スルモノノ內產米増殖
計畫ニ付テハ從來ノ計畫ヲ更新シ土地改良事業ノ擴張完成ヲ期スルト共ニ肥料増施ヲ勸奨シ以
テ產米ノ増加ヲ企圖スルコトトシ之ニ要スル經費ヲ増加計上シ又林政ニ付テハ之ガ機關ノ統一
整備ヲ行フ爲營林廠ヲ廢シテ別ニ林政ニ關スル中央機關ヲ設置シ要存林野ノ整理國有林經營事
業ノ擴張ヲ企圖シ併セテ民有林野ニ對シテハ一層指導獎勵ヲ徹底セシムル爲地方職員ノ充實並
補助費ノ増加ヲ爲スコトトシ之ガ經費ヲ増加セリ以上ノ外養蠶畜牛漁業ノ保護獎勵並金融組合
ノ増設等產業助長ニ要スル經費ヲ増加計上セリ土木事業ニ關シテハ急速施工ヲ要スル漢江大同
江洛東江龍興江ノ治水工事ヲ既定繼續事業ニ追加シ又將來產業開發促進ニ順應セシムル爲新ニ
繼續事業トシテ群山木浦雄基多獅島各港ニ差當緊切ナル設備ヲ施スト共ニ清津港ニ於ケル一部
設計ノ變更並追加工事ヲ行ヒ且鎮南浦港ニ於ケル石炭積出設備及仁川港海陸聯絡設備其他ニ要
スル經費ヲ計上シ尙國境地方ノ開發並警備ノ必要ニ基キ國境道路ノ修築ヲ速進スルガ爲之ガ所
要經費ヲ既定繼續費ニ追加シ鮮內各市街地ノ上下水道ノ設備並市街防水工事費、地方港ノ修築ニ
對スル補助等ヲ増加計上セリ教育ニ關シテハ京城帝國大學開學ノ經費及新設既設各種學校ノ經
費補助ヲ計上セリ其ノ他租稅制度ノ改正準備費、私設鐵道補助、北海道朝鮮大連線航路補助、專賣及
度量衡事業ニ要スル經費等ヲ夫夫増加計上セリ

第一次追加豫算

大正十四年夏季ニ於ケル豪雨出水ノ爲甚大ナル害ヲ被リタルモノノ復舊ニ

要スル經費ニシテ鐵道線路其ノ他ノ復舊費ハ之ヲ繼續費トシ其ノ他道路河川鹽田堤防驛屯土堤堰等ノ復舊修築ニ要スル經費府又ハ地方費ノ施設經營ニ係ル水道道路河川土地改良等ノ復舊費補助及大正十四年度追加豫算ニ於ケル既定繼續費ノ年度割額等ノ經費ヲ要シ又製鐵業獎勵法ノ改正ニ伴ヒ製銑製鋼ヲ一貫スル設備ヲ以テ製鐵事業ヲ營ム者ニ對シ獎勵金交付ノ必要アリ右歲出ニ對スル財源ハ其ノ一部ハ前年度剩餘金ノ繰入ニ依リタルモ不足財源ハ一般會計ヨリ臨時補充金ノ増加繰入ニ依ルコトトシ歲入歲出各四百八十一萬九千六十一圓ヲ計上セリ

第二次追加豫算 度量衡器及荒刻煙草ノ需要増加ニ伴フ素品材料放葉煙草購入費ノ外鹽ノ生産増加ニ依ル回送保管費ノ増加ヲ要セシト警務ニ關スル經費ハ大正天皇及李太王ノ國葬儀等本年度ハ特ニ各種ノ事件多ク之ガ警備ノ周到ヲ期スル爲意外ニ多額ノ經費ヲ要シ既定豫算ニテハ到底經理シ能ハザリシガ故ニ此等ニ要スル經費總額百六十六萬二千七百六十圓ヲ歲出ニ追加スル共ニ之ガ財源トシテハ專賣及度量衡收入ノ増加ヲ計上シタルノ外一部ハ前年度剩餘金ノ繰入ニ依ルコトトシ歲入歲出同額ヲ計上シタリ

即チ昭和元年度歲入歲出各豫算總額ハ本豫算追加豫算ヲ合シ一億九千四百四十八萬七千九百十四圓ニ上レリ

三 昭和二年度ノ歲計

昭和二年度ニ於テハ依然緊縮ノ方針ニ依リ豫算ノ編成ヲ行フノ外ナカリシモ産米増殖竝道路

港灣治水等前年度各種新規計畫ノ後ヲ享ケ此等計畫ヲ遂行スルノ外産業ノ開發鐵道ノ普及等緊急差措キ難キ事項ニ對シテハ努メテ財源ヲ安排シテ夫夫所要經費ヲ増加計上セリ

昭和二年度ノ豫算總額ハ歲入歲出共二億九百七十萬八千四百六十二圓(追加豫算ヲ含マズ)ニシテ之ヲ前年度豫算總額ニ對比スレバ下六百八十八萬三千三百八圓ヲ増加ス

歲入ニ在リテハ租稅ノ體系ヲ整へ負擔ノ均衡ヲ計ルト共ニ租稅ニ屈仲力アラシムル爲稅制ノ改正ヲ實行スルコトシ先ヅ其ノ第一次計畫トシテ新ニ營業稅及資本利子稅ヲ創設シ之ガ收入見込額百二十九萬餘圓ヲ計上シ一面綿織物ノ移入稅ヲ輕減スル爲百十二萬餘圓ノ減收ヲ見込計上セル外稅法改正等ニ伴フ酒稅ノ增收百三十九萬餘圓關稅ノ增收百八十八萬餘圓鐵道建設及改良費増加ニ伴フ公債金受入四百萬圓ヲ増加計上シ其ノ他ハ概ネ各種官業ノ進展又ハ經濟界ノ推移等ニ依ル自然ノ増減ナリ

歲出ニ在リテハ既定年割額ニ依ル繼續費ノ増減等所謂前年度豫算ニ對スル當然増減額ニ於テ差引二十六萬二千七百六圓ノ減少トナレシヲ以テ本年度新規増加額ハ千七百十四萬六千十四圓ナリトス

今新規増加中主ナルモノニ付其ノ梗概ヲ述ブレバ次ノ如シ

教育ニ關シテハ京城帝國大學講座増設各專門學校及圖書館ノ內容充實實業補習學校教員養成其ノ他公立學校ニ對スル補助費等八十八萬餘圓ヲ増加計上セリ

勸業ニ關シテハ水産業ノ指導獎勵不正漁業ノ取締、鎮海養魚場設置等ニ要スル經費三十三萬餘

圓ヲ計上セル外産米増殖計畫ノ遂行、不正肥料ノ取締、蠶業ノ獎勵及森林ノ保護取締等ノ爲百五萬餘圓ヲ増加計上セリ

鐵道ニ關シテハ新ニ圖們線、惠山線、滿浦線、東海線及慶全線ノ敷設並既設線及車輛ノ改良ヲ企圖スルト共ニ私設鐵道ノ内朝鮮鐵道會社ノ慶南線、全南線、慶東線、及全北、圖們兩鐵道會社線ヲ買收シ軌間其ノ他ノ改良ヲ爲スコトトシ總額二億三千九萬餘圓ヲ既定繼續費ニ追加シ其ノ本年度年割額ノ増加四百萬圓ヲ計上セル外之ガ公債利子、公債雜費及本年度買收ニ要スル交付公債額而四百七十五萬餘圓ニ對スル利子、新線開通其ノ他事業増進ニ伴フ鐵道作業費等百三十七萬餘圓ヲ増加計上セリ

官業ノ中煙草專賣事業ニ就テハ鮮人向下級荒刻煙草、薑煙ノ需要激増ニ應ゼシムル爲工場及葉煙草産地ノ擴張ヲ行フノ外專賣ノ取締ヲ嚴密ニスル等ノ爲四百三萬餘圓、營林事業ニ就テハ木材ノ需要増加ニ對スル伐木量ノ增加工場ノ増設ヲ圖ル等ノ爲百二十三萬餘圓、其ノ他官業ニ要スル經費四十一萬餘圓、合計五百六十七萬餘圓ヲ増加計上セリ

又營業稅ノ新設酒稅ノ増徴並國境關稅ノ取締ヲ周到ナラシムル爲四十三萬餘圓、郵便所ノ増設、電信電話線路ノ増設維持、爲替貯金管理支所ノ設置、海員審判制度ノ改善、航路標識營繕及維持等ノ經費五十八萬餘圓、道路及河川ノ修築並維持修繕ノ經費五十萬圓、營繕及土木費補助等ニ關スル經費ノ増加三十萬餘圓、裁判所及刑務所職員ノ充實、朝鮮人官吏ニ對スル俸給定率ノ整理並下級職員ノ優遇、各廳廳舍官舎ノ修繕費、實績ニ依ル補充費途ニ屬スル經費豫算ノ増加等百九十九萬餘圓ヲ

夫夫増加計上セリ

追加豫算 昭和元年申例年稀ニ見ル霖雨ノ爲各地ノ河川氾濫シ道路橋梁及土地改良工事等ノ被害甚シク之ガ復舊ノ經費及其ノ補助ヲ要セシ爲之ガ財源ハ前年度剩餘金ノ繰入ニ依ルコトトシ歳入歳出各百二十萬千六百四十九圓ヲ計上セリ

即チ昭和二年度豫算總額ハ本豫算追加豫算ノ合計額二億千九十一萬百十一圓ニ上レリ
今昭和二年度豫算ノ概要ヲ前四年度ニ對照表示スレバ左ノ如シ

最近五箇年度豫算科目別比較

歳入總計	昭和二年度		同 元年度	大正十四年度	同 十三年度	同 十二年度
	租 稅	入 入				
入 入	租 稅	四〇、八〇、四六五〇 ^四	三七、四八、六八三〇 ^四	三五、六二、二六六〇 ^四	三六、一五、九七七七 ^四	三四、七三、五、二六五 ^四
	印 紙 收 入	一〇、六四六、三〇七	一〇、〇〇八、二九九	九、二五、四七九	九、五七八、一八七	九、四七六、四九七
經 常 入 入	官 業 及 官 有 財 産 收 入	二二、二二、七九四	一〇、四四四、〇〇四	九、八一、六四二七三	五三、四二、九八二	五三、四八、九六四〇
	其 他	二二、〇〇、三三四	二二、〇一、六九四	二二、〇七、三三四	一、四八一、六〇七	三、三二二、九六六
公 債 及 借 入 金	公 債 及 借 入 金	一六、九七、七三、八七五	一五、一〇、四一、七五七	一四、三、五二一、〇六四	一〇、三、三八三、八四四	九、九、九、四、二八八
	一 般 會 計 ヲ リ ノ 補 充 金	一、九〇〇、〇〇〇	一、五〇〇、〇〇〇	一、一八七、七四三	一、一八七、七五〇	二、〇〇〇、〇〇〇
其 他	其 他	一、五四七、三九四	一、九九一、九三、八五	一、六、六七、八、四四三	一、五、一三三、九二四	一、五、一三三、九二四
	計	一〇、六六二、三三三	八、五三六、七七三	六、〇〇五、四四九	一、三、三、八〇、六〇〇	一〇、九六九、〇二二
其 他	計	四九、二、六三、二六	四三、四、四六、一五七	三、四、九、六、一、三二八	四〇、〇、七、七、〇八四	四六、〇、九、二、九七
總 計	計	二二〇、九、〇、一一一	一九四、四、八、七、九二四	一七六、〇、八、二、三六二	一四二、七、〇、九、二八	一四六、〇、〇、七、二、三三

出 歳	部 常 經 出 歳	李 王 家 歳 費	昭 和 二 年 度	昭 和 元 年 度	大 正 十 四 年 度	大 正 十 三 年 度	大 正 十 二 年 度
鐵道建設及改良費	鐵道作業費	總督府	一八〇〇〇〇〇	一八〇〇〇〇〇	一八〇〇〇〇〇	一八〇〇〇〇〇	一八〇〇〇〇〇
土地	營業	裁判監獄及供託費	四四六一三三三	四〇一七八九一	三九三〇〇八七	五〇九〇八七三	五一九一六〇三
營繕費	運輸	地方廳	七六三九八六三	七〇八八〇七六	六九九七一三二	七六一五二四七	七四五四一〇六
補助費	電信	學校及圖書館	二〇〇四三九九	二九一七四八一	二八九三四六二	三三、九六七、三三三	三三、三二九、一〇九
調査及試験費	國債	稅關	二二〇二一七九	二〇七三〇二八	一、二八七、五二八	二、九四〇、九八二	二、六八三、二四六
其他	豫備金	專賣	一、〇〇〇、〇八七	九七八、二二四	九二九、〇〇七	一、一〇五、二〇八	一、〇八九、〇四五
計	其他	鐵道	二、三〇一、九三六	一、八八九、一七三	一、六九七、二七六	一、八九九、九七一	一、七九八、一五四
		營業	四三〇〇六七八	四一八三三七八	四二一六五、六二〇	〇	〇
		運輸	四五六六八五七	三九三、三三〇	二七六、八一五	二九七、四五一	三、〇一八、七二六
		電信	一、九三七、三〇六	一、一三六、九五七	一、一〇三、八三七	一、一八四、〇六三	一、一、二六八、四四〇
		國債	一六八一七、五七六	一五、一三〇、七三二	一四、五九九、一三九	一三、五六八、八八一	一二、七九七、七三二
		豫備金	二、五〇〇、〇〇〇	二、五〇〇、〇〇〇	二、五〇〇、〇〇〇	三、二五〇、〇〇〇	二、五〇〇、〇〇〇
		其他	三、五〇一、〇七八	三、三三三、五二五	三、〇〇〇、〇一〇	四、一〇五、六七七	三、九五三、六二七
		計	一五〇、八七九、九〇九	一四二、〇〇一、五九六	一三六、八六七、七三〇	一〇六、二一九、二九五	一〇二、〇六〇、七六八
		調査及試験費	五、五五一、九五	四六二、五三〇	四六七、一六四	一、三三五、三三四	一、三七八、六八三
		補助費	一五、五〇〇、六六六	一五、三三三、〇九四	一四、四三三、九九七	九、一三五、四三二	八、九六五、二〇四
		營繕費	四、五二七、五九二	三、三三三、三二九	二、七三七、四八四	四、六九八、四〇八	六、一二七、九六一
		土地	七、六九四、一〇二	六、八〇五、九〇二	三、五五〇、三三二	二、八六四、八七四	四、三二九、三〇八
		鐵道建設及改良費	一、九〇〇、〇〇〇	一、五〇〇、〇〇〇	一、〇〇〇、〇〇〇	一、〇〇〇、〇〇〇	一、五〇〇、〇〇〇

豫算ノ使途別 前掲ノ如ク朝鮮ノ歳計ハ逐年増加シ大正十五年度ヲ以テ明治四十四年度ニ比
スレバ約四倍トナレリ而シテ此等豫算ヲ其ノ使用ノ目的別ニ示セバ左ノ如シ

朝鮮總督府各年度歳出豫算目的別金額

(其ノ二)

年 度	李王家歳費	中央行政費	地方行政費	裁判及 監獄費	辦務費	醫務及 衛生費	教育費	勸業費
昭和二年度	1,000,000 ^円	7,553,113 ^円	10,121,133 ^円	7,000,912 ^円	10,198,777 ^円	2,275,747 ^円	6,664,444 ^円	17,500,277 ^円
同 元年度	1,000,000	6,812,103	9,660,980	7,000,305	11,912,566	2,100,117	6,113,150	17,500,277
大正十四年度	1,000,000	6,664,444	8,892,967	6,700,000	10,000,892	2,275,747	5,336,880	13,645,710
同 十三年度	1,000,000	8,377,777	11,000,886	7,577,313	13,000,449	1,777,777	6,000,000	11,777,777
同 十二年度	1,000,000	7,777,777	10,333,333	7,111,111	12,000,000	1,777,777	5,999,999	10,777,777
同 十一年度	1,000,000	8,333,333	10,777,777	6,666,666	11,111,111	1,666,666	7,777,777	11,111,111
部 計								
其ノ他		5,853,881	5,820,994	5,820,994	5,625,403	3,945,793	3,095,674	
時 對在外鮮人施設費		925,949	760,849	760,849	730,849	943,747	782,095	
臨 煙草專賣創業費		0	0	0	0	0	0	1,000,000
鹽 田築造費		0	0	0	0	3,348,443	510,000	
部 計		5,853,881	5,820,994	5,820,994	5,625,403	3,945,793	3,095,674	
歲 出 總 計	22,000,000	22,099,111	19,948,792	17,820,136	14,340,928	14,700,134		

年 度	官 業 費	營 繕 費	國 債 費	豫 備 金	治 道 海 關 其 土 木 費	土 地 調 査 費	其 諸 費 他	總 計
昭 和 二 年 度	1,011,566.90	3,335,120.00	1,618,775.60	2,000,000.00	11,000,000.00	0	7,766,640.00	23,730,101.50
同 元 年 度	940,133.90	3,335,120.00	1,511,073.30	2,000,000.00	9,400,000.00	0	7,766,640.00	19,400,977.20
大 正 十 四 年 度	866,066.70	3,335,120.00	1,404,333.30	2,000,000.00	7,766,640.00	0	7,766,640.00	17,000,126.70
同 十 三 年 度	845,156.70	3,335,120.00	1,307,666.70	2,000,000.00	6,333,333.30	0	7,766,640.00	16,000,000.00
同 十 二 年 度	814,141.00	3,335,120.00	1,211,000.00	2,000,000.00	5,111,111.10	0	7,766,640.00	14,000,000.00
同 十 一 年 度	773,333.30	3,335,120.00	1,114,333.30	2,000,000.00	4,000,000.00	0	7,766,640.00	13,000,000.00

(其ノ二)

同 十 年 度	1,000,000.00	3,335,120.00	1,011,000.00	2,000,000.00	3,333,333.30	0	7,766,640.00	13,740,123.30
同 九 年 度	1,000,000.00	3,335,120.00	914,333.30	2,000,000.00	2,777,777.70	0	7,766,640.00	13,740,123.30
同 八 年 度	1,000,000.00	3,335,120.00	817,666.70	2,000,000.00	2,222,222.20	0	7,766,640.00	13,740,123.30
同 七 年 度	1,000,000.00	3,335,120.00	721,000.00	2,000,000.00	1,666,666.60	0	7,766,640.00	13,740,123.30
同 六 年 度	1,000,000.00	3,335,120.00	624,333.30	2,000,000.00	1,111,111.10	0	7,766,640.00	13,740,123.30
同 五 年 度	1,000,000.00	3,335,120.00	527,666.70	2,000,000.00	555,555.50	0	7,766,640.00	13,740,123.30
同 四 年 度	1,000,000.00	3,335,120.00	431,000.00	2,000,000.00	0	0	7,766,640.00	13,740,123.30
同 三 年 度	1,000,000.00	3,335,120.00	334,333.30	2,000,000.00	0	0	7,766,640.00	13,740,123.30
同 二 年 度	1,000,000.00	3,335,120.00	237,666.70	2,000,000.00	0	0	7,766,640.00	13,740,123.30
同 元 年 度	1,000,000.00	3,335,120.00	141,000.00	2,000,000.00	0	0	7,766,640.00	13,740,123.30
明 治 四 十 四 年 度	1,000,000.00	3,335,120.00	44,333.30	2,000,000.00	0	0	7,766,640.00	13,740,123.30

大正十年度	六八、七〇、〇〇〇	八、八三、二六〇	九、四六、〇〇〇	二、四〇〇、〇〇〇	六、四六、三三三	〇	八、九七、七六〇
同九年度	三三、七〇、〇〇〇	八、八七、〇九〇	七、四四、〇〇〇	二、四〇〇、〇〇〇	七、〇八、七九九	〇	二、四三、四〇〇
同八年度	二四、六七、〇〇〇	四、〇四、七〇〇	六、〇三、七〇〇	一、四〇〇、〇〇〇	七、〇一、〇九九	〇	六、七三、三三三
同七年度	二二、九〇、〇〇〇	三、七六、八〇〇	七、六七、〇〇〇	一、四〇〇、〇〇〇	四、三三、三三三	〇	六、三三、〇〇〇
同六年度	一七、九七、〇〇〇	一、五九、二八〇	五、四七、〇〇〇	一、四〇〇、〇〇〇	四、〇〇、〇〇〇	一、四四、九九九	五、〇三、九七三
同五年度	一三、九七、〇〇〇	一、〇四、〇〇〇	五、〇二、〇〇〇	一、四〇〇、〇〇〇	四、三三、三三三	三、七六、一三三	五、〇三、九七三
同四年度	一三、六八、〇〇〇	一、五八、六〇〇	六、一〇、〇〇〇	一、四〇〇、〇〇〇	三、一七、七七七	三、九六、九三三	六、九〇、〇〇〇
同三年度	一三、六六、〇〇〇	一、七三、九〇〇	五、一〇、〇〇〇	一、四〇〇、〇〇〇	四、九一、〇〇〇	三、〇〇、九七七	五、九四、三三三
同二年度	一三、三三、〇〇〇	一、九四、七〇〇	五、一七、六六七	一、四〇〇、〇〇〇	三、五九、三三三	二、四四、二二九	五、九六、三三三
同元年度	一〇、六八、七〇〇	二、一四、六九九	三、三三、三三三	一、四〇〇、〇〇〇	二、九六、三三三	二、四八、四七七	五、三六、三三三
明治四十四年度	一〇、六八、七〇〇	二、〇六、七七七	一、七三、四七七	一、四〇〇、〇〇〇	一、三三、三三三	一、七三、三三三	四、八七、三三三

第十三節 税制整理

舊時ノ税制

併合以前ニ於ケル舊韓國政府ノ主タル租税ハ地稅及戶稅ノ二種ナリシモ課稅ノ公平ヲ失ヒシノミナラズ其ノ徵收ニ際シテハ當路官憲ノ私曲行ハレ實際上殆ド一定ノ課稅標準ナルモノナキノ状態ニ在リキ

(一) 地稅

併合以前ニ在リテハ地稅ノ課稅臺帳ヲ量案ト稱シ二十年毎ニ課稅ノ客體及納稅主

體ノ異動ヲ調査シテ之ヲ定ムルノ制ナリシモ治ク全國ニ互リテ之ガ實行ヲ見ル能ハズ且量案其ノモトモ作成後歲月ノ經過ト共ニ毀損散佚シテ課徴ノ用ヲ爲サザルニ至リシヲ以テ毎年地稅ノ徵收時期ニ於テ課稅標準納稅義務者納稅額等ノ調査ヲ行ヒタリ而モ地方官憲ハ擅ニ課稅標準タル土地ノ結數ヲ増減又ハ隱蔽シテ中央政府ニ詐報スルヲ常習ト爲シ國庫ハ之カ爲常ニ歲入ノ窮乏ヲ告ゲタリ又其ノ徵稅ハ古來物納ニ依ルノ制ナリシガ明治二十七年國政ノ釐革ニ際シテ之ヲ金納制ニ改メタリ然レドモ人民ノ逋稅官憲ノ私曲ハ依然トシテ其ノ逆ヲ絶タザリシナリ

(二) 戶稅　ハ地稅ト同ジク往昔ヨリ主要市街地以外ニ於テ一戸ヲ構フル者ニ對シ課徴セラレ布ヲ以テ納入スルノ制ト爲シタリ本稅モ亦地稅ト同ジク當路官憲ノ意ノ儘ニ賦課セラレテ其ノ標準ノ如キ有レドモナキガ如ク國庫ノ收入ハ之ガ爲殆ド年年減少スルノ狀況ナリキ

併合前ノ整理　(一) 明治三十七年帝國政府ノ保護政治ヲ行フヤ財政釐革ノ第一著手トシテ會計法ノ實行ヲ圖リ管稅官官制及租稅徵收規程ヲ發布シテ徵稅ニ關スル權限及手續ヲ明確ニシ更ニ同四十年ニ至リテ管稅官官制ヲ廢シテ徵稅事務ヲ地方官ノ管掌ヨリ分離シ樞要ノ各地ニ財務監督局及財務署ヲ置キ而テ補助機關ニ充テテ徵稅ノ衝ニ當ラシメ同四十一年ニハ從來ノ地稅率ニ一大整理ヲ加ヘ全上ヲ通ジテ其ノ等級ヲ十三級ニ減少シ又同四十二年ニハ財務署及而ヲシテ地稅ノ課稅臺帳ヲ調製セシメテ課稅ノ客體及主體ヲ明カニシ實際ヲ調査シテ稅率ノ適用ヲ釐正シ一面所謂隱結ト稱スル脫稅地ヲ査覈シテ之ニ課稅スル等積年ノ弊風ヲ矯正シ課稅ノ根基ヲ確

實ニシ人民ノ負擔ヲ公平ニシ國庫ノ充實ヲ期スルニ努メタリ(二)又之ト共ニ明治三十九年鑛業ニ關スル法規ヲ制定シテ鑛區稅及鑛產稅ヲ課シ之ト前後シテ宮内府所管ノ諸稅ヲ國庫ニ歸屬セシメ漁業鹽入蓼等ノ諸稅ヲ改定シ次デ同四十二年ニ至リテ家屋稅酒稅及煙草ヲ設定シタリ家屋稅ハ從來口稅ノ賦課ヲ免レタル主要市街地ノ家屋ニ對シ其ノ種類ニ應ジテ賦課スルモノニシテ酒稅及煙草稅ハ朝鮮ニ於ケル間接稅ノ嚆矢タリ然レドモ當時酒及煙草製造者ノ多クハ自家用ヲ目的トスルガ如キ幼稚ナル狀態ニ在リシヲ以テ極メテ輕微ナル課稅ヲ行ヒ努メテ新業ノ發達ト財源ノ涵養トヲ圖リ以テ專ラ間接稅ノ基礎ヲ確立センコトヲ期シタリ

併合後ノ整理

併合後ニ於ケル稅制ハ保護政治時代ノ施設ヲ繼承シテ當初專ラ賦課ノ均衡ト徵收ノ確實トヲ期シ人民ノ負擔ヲ增加スルガ如キハ成ルベク之ヲ避ケ其ノ後國民經濟力ノ發達ニ伴ヒ財政獨立ノ計畫ト呼應シテ更ニ整理ノ歩ヲ進ムルト共ニ租稅ノ增徴新課ヲ行ヘリ然ルニ制度革新後ニ於テハ時世ノ要求ニ伴フ文化施設ノ擴充ニ因リ經費著シク膨脹スルニ至リタルモ民心尙安ゼズ民力亦之ニ應ズルニ足ラザリシヲ以テ姑ク財政方針ヲ變更シ其ノ不足額ハ主トシテ自然增收ト一般會計ノ補充金トニ依リテ之ヲ補填シ以テ須要ナル新施設ヲ抑制スルコトヲ避ケ租稅ニ付テハ大正九年度ニ於テ酒稅煙草稅及法人所得稅ノ賦課方法ヲ改正スルト共ニ多少ノ增徴ヲ行ヒ同十年度ニ於テ取引所稅及煙草專賣制度ヲ新設シ同時ニ煙草稅ヲ廢止シ同十一年度ニ於テハ地稅酒稅砂糖消費稅ノ增徴ヲ行ヒ以テ財政ノ需要ヲ全ウセンコトヲ期セリ斯ノ如ク從

來朝鮮ノ租稅ハ財政上當面ノ須要ニ應ズルガ爲隨時之ヲ制定シタルモノナルガ故ニ體系整ハズ課稅一方ニ偏倚スルノミナラズ屈伸力乏シク財政上ノ需要ニ應ジ難キ憾アルヲ以テ夙ニ其ノ根本的改正ノ必要ヲ認メ同十二年朝鮮財政調査委員會ヲ設ケ之ガ調査ニ着手シタルモ未ダ其ノ成案ヲ得ルニ至ラズシテ同十三年末行政整理ノ際該委員會ハ遂ニ廢止セララルニ至レリ偶同十四年度ニ於ケル内地ノ稅制整理ニ關聯シテ之ガ改正ヲ要スル點ヲ生ジタルヲ機トシ同十五年度ニ於テ稅制ノ根本的改正ヲ企畫シ十五年六月稅制調査委員會創設セラレ同年九月同會ノ審議ヲ經テ將來ノ租稅體系ヲ樹立スルト共ニ第一次實行案ヲ作成シタリ實行案作成ノ方針ハ(イ)國稅體系樹立ノ方針ニ基キ其ノ組織ヲ整ヘ負擔ノ均衡ヲ圖ルコト(ロ)朝鮮ニ於ケル民度竝ニ經濟ノ實情ニ適合セシムルコト(ハ)朝鮮ニ於ケル產業發達ノ狀況ニ鑑ミ稅源ノ涵養ニ付考慮スルコト(ニ)稅務行政實行上ノ便宜ヲ考慮スルコト(ホ)稅制ニ屈伸力アラシメ財政ノ需要ニ應ジ得シムルコト(ヘ)社會ノ實情ニ鑑ミ社會政策ヲ加味スルコト(ト)内地ニ於ケル稅制整理ニ關聯シ必要ナル事項ヲ改正スルコト等ナルガ昭和二年度ヨリ施行セムトスル第一次實行案ノ内容ハ(一)先ヅ收益稅組織ヲ整備スル爲地稅トノ權衡上營業稅及資本利子稅ヲ創設ス(二)内地ノ改正ニ倣ヒ產業助長ノ目的ヲ以テ法人所得稅ニ於ケル留保所得・配當所得ノ區分ヲ廢シ法人ノ總所得額ヲ課稅標準トシテ比例稅率ヲ適用ス(三)内地ニ於ケル稅率ノ改正ヲ參酌シ負擔ノ權衡ヲ考慮シテ酒稅ノ稅率ヲ幾分引上(四)近時朝鮮ニ於テ著シク生活必需品化シ來リタル砂糖ニ對スル消費稅率ヲ内地同様ニ輕減ス(五)生活必需品タル綿織物ニ對スル移入稅ノ稅率ヲ三分ノ一輕減スルコト等ニシテ以上ノ改正ニ依リ

一應收益稅ヲ中樞トスル租稅體系ヲ整備セントスルモノナリ

徵稅機關ニ關シテハ明治四十三年十月朝鮮總督府官制ノ實施ト共ニ之ガ整理緊縮ヲ行ヒ併合前存置シタル財務監督局及財務署ヲ廢シ府郡ヲシテ租稅ノ課徵ヲ行ハシメ府及面ヲ以テ其ノ補助機關ト爲シ道ヲシテ府郡ニ於ケル稅務行政ヲ監督セシムルコトトセリ
今各稅目ニ互リテ整理ノ經過ヲ述ブレバ左ノ如シ

(A) 在來諸稅

(一) 地稅

舊慣ノ釐正

明治四十四年各府郡ニ於ケル地稅ノ法定課稅臺帳ノ設備ヲ完成シ同四十五年

ヨリ大正二年ニ互リ課稅地見取圖ヲ作成セシメテ之ヲ各府郡及面ニ設備セシメ之ニ依リテ地稅ノ課徵ヲ的確ナラシメ其ノ結大體土地所有權ノ所在ヲ明カニスルヲ得タリ又地稅ノ納入ニ關シテハ土地所有ハ殆ド之ニ與ラズシテ小作人ニ於テ納入スルノ舊慣ナリシモ元來地稅ハ土地所有者ノ負擔スベキ性質ノモノタルノミナラズ小作人ハ概シテ其ノ資力薄弱且異動多ク徵稅ノ不便尠カラザルヲ以テ直接所有者ヨリ徵收スルノ方針ヲ採リテ其ノ諒解ヲ得シメ大正二年ニ至リテ殆ド全ク古來ノ慣習ヲ改ムルコトヲ得タリ

地稅ノ制定

地稅ノ課徵減免ニ關シテハ從來多ク慣例ニ依リ或ハ明文アルモノト雖概ネ隨

時ノ發令ニ屬シ其ノ統一ヲ缺キシヲ以テ大正三年地稅ノ根本法規タル地稅令ヲ制定公布シ又從來地稅ヲ課セザリシ市街地ニ對シ市街地稅ヲ課スル爲市街地稅令ヲ制定公布シ地稅及市街

地稅課徵ノ方法ヲ明確ニスルト共ニ荒地關聯地埋立地等ニ對スル地稅免除ノ途ヲ啓キ之ト同時ニ天災ニ基ク收穫皆無地ニ對シ地稅免除ノ制ヲ設ケ土地ノ利用ヲ促進シ產業ノ振興ヲ圖ルト共ニ負擔ノ適實公平ヲ期スル等地稅制度ノ革新ヲ行ヘリ尙當時一般經濟ノ發達ニ伴ヒ土地收益著シク増進シテ地稅ノ負擔低キニ失スルニ至リタルニ鑑ミ地稅令ノ制定ト同時ニ土地ノ收益ヲ基準トシテ稅率ノ改正ヲ行ヒ約四割ノ増徴ヲ爲シタリ

土地臺帳ト課稅率 多數土地制度頽廢シテ課稅ノ基礎紊亂シ其ノ積弊固ヨリ一朝ニシテ根

絶スルト能ハズ加フルニ時勢ノ進歩ト經濟狀態ノ變遷トハ益之ヲ根本的革新ノ急ヲ告グルモノアリ仍テ併合前後ヨリ朝鮮全土ニ於ケル土地調査ヲ行ヒ大正七年六月同調査完了シ各道ニ互リテ土地臺帳及地積圖ノ設備ヲ全ウシ之ト同時ニ地稅令ヲ改正シ從來ノ課稅標準タル結ノ制度ヲ廢シ土地ノ收益ヲ基礎トシテ算定シタル土地臺帳登錄ノ地價ヲ課稅標準ト定メ從來地方ニ依リテ區分セル複雑ナル稅率ヲ廢シ各道一律ニ地價ノ千分ノ十三ヲ以テ課稅率ト定メ朝鮮ノ地稅制度ハ茲ニ全ク確立スルニ至リタリ本稅率ハ當時ノ地稅額ニ調査増歩地ノ課稅相當額ノ一小部ヲ加ヘタルモノヲ標準トシ之ヲ地價總額ニ按分シテ算定シタルモノナリ而シテ大正十一年度以降ニ屬スル財政ノ必要ニ應ズルガ爲同十一年三月地稅令及市街地稅令ヲ改正シテ地稅率ヲ前者ハ地價ノ千分ノ十七後者ハ地價ノ千分ノ九五ニ増率セリ

地稅負擔ノ實狀 地稅ハ大正七年地稅令改正後即チ大正八年度ニ屬スル豫算額一千百

十二萬餘圓昭和二年度ニ屬スル同豫算額一千四百七十二萬餘圓ヲ算シテ內國稅歲入ノ約五割

ヲ占メ稅額ノ多キ各内國稅ノ首位ニ在リ而シテ之ヲ併合ノ翌年即チ明治四十四年度ノ地稅收入豫算額六百二十四萬餘圓ニ對比スレバ其ノ二倍餘トナレリト雖之ガ平均一段步當負擔額ハ(查水田)六十四錢、(田圃)十五錢、(宅地)五十七錢ニシテ之ノ土地收益又ハ内地現行ノ地租負擔額ニ計較シ決シテ過重ノ負擔ニ非ザルヲ以テ土地所有者ハ何等負擔ニ苦ムコトナク加フルニ本府ハ尙人民負擔ノ緩和ヲ講ジ或ハ納稅方法ヲ簡便ナラシメ努メテ民衆ヲシテ納稅ニ慣熟セシムルノ方針ヲ採リシヲ以テ數百年來ノ舊慣ヲ打破シテ地稅制度ノ根本的整理ヲ行ヒタリト雖モ曾テ人民怨嗟ノ聲ヲ聞キシコトナク殊ニ近年穀價モ騰貴セシヲ以テ其ノ負擔ノ増加ノ如キモ寧ロ當然ノ勢ナリト諒解シ經濟界ニ何等影響ヲ及ボスコトナキガ如シ

二) 酒稅

大正五年七月新ニ酒稅令ヲ制定公布シテ舊法ヲ整理補正シ其ノ賦課方法ヲ改メ且從來極メテ輕微ナリシ稅率ノ引上ヲ爲シタルガ爾來經濟界進步發達ノ狀況ニ鑑ミ大正八年三月同九年八月、同十一年四月及昭和二年三月ノ四回ニ亙リ酒稅令ノ改正ヲ行ヒ(一)酒稅納期ノ増加(二)清酒ニ對スル滓引減量及貯藏減量控除率ノ增額(三)酒類製造者間ニ於ケル酒類製造用酒母醪無稅讓渡制度ノ創設(四)自家用酒製造免許石數區分ノ撤廢及稅率ノ整理統(五)燒酎ニ對スル貯藏減量控除制度ノ創始(六)一部酒類制限石數ノ引上(七)文廟祭祀用酒類ノ免稅制度創設(八)關稅制度ノ改正ニ伴ヒ果實酒以外ノ輸入酒類ニ對シ酒稅ヲ課セザルコトトナス等斯業ノ保護發達ニ必要ナル方法ヲ講ジ財源ノ涵養上遺憾ナキヲ期スルト共ニ(一)營業用酒類ニ付テハ大正八年ニハ六割六分乃至十五割、大正九年ニハ二割乃至七割、大正十一年ニハ一割五分乃至六割五分

(改正ヲ爲サザルモ) 昭和二年ニハ八分乃至六割(改正ノ爲減少トナリタルモ)モアリ(一) 自家用酒類ニ付テハ大正八年ニハ五割乃至十割、大正九年ニハ一分ノ酒類ニ付六割二分、昭和二年ニハ七割一分乃至二十四割二分ノ稅率ノ增額ヲ爲シ、財政上ノ需要ニ應ズルト同時ニ彼此負擔ノ權衡ヲ保持スルコトトセリ、從テ創設當時ニ於ケル酒稅ノ收入年額ハ約二十萬圓ニ過ギザリシモ、今ヤ約一千萬圓ニ激増シ、歲計上重要ナル地步ヲ占ムルノミナラズ、其ノ產額ニ於テハ鮮內工藝品中ノ首位ヲ占メ、尙今後益發達セントスル傾向ニ在リ

(三) 煙草稅

大正三年三月煙草稅法ヲ廢シ、煙草稅令ヲ制定公布シテ、煙草耕作者及煙草販賣者ニ對シ、課稅スルノ外、煙草製造者ニ對シテハ工場ノ坪數ニ應ジテ製造稅ヲ製造煙草ニハ其ノ小賣定價ニ應ジテ消費稅ヲ賦課スル等稅目ノ改正ヲ行フト共ニ從來輕微ナリシ稅率ノ引上ヲ爲シタルガ、爾後一般經濟ノ進展ト歲計上ノ必要トニ鑑ミ(一)大正七年六月ニハ煙草製造稅、煙草販賣稅及煙草消費稅ヲ增徴スルト共ニ煙草耕作稅ヲ廢止シテ、葉煙草ニ消費稅ヲ課スルノ制度ヲ設クルノ外、朝鮮總督ノ指定スル地域ニ非ザレバ煙草ノ耕作ヲ許可セザルコトシ、又新ニ自家用煙草耕作ノ制度ヲ創設シ(二)大正九年七月ニハ製造煙草及葉煙草ノ消費稅率百分ノ二十五ヲ百分ノ三十五ニ改ムルト共ニ稅額僅少ナル製造稅ヲ廢止スル等適當ノ改正ヲ加ヘタルガ(三)大正十年七月ヨリハ新ニ朝鮮煙草專賣令ヲ實施シ、煙草稅令ヲ廢止シタリ、然リト雖、朝鮮ノ民度及民習等ノ關係上、自家用煙草ノ耕作ニ付テハ相當考慮スル必要アリタルヲ以テ、一定ノ條件ノ下ニ尙之ガ耕作ヲ許可シ、年額八十錢ノ煙草耕作稅ヲ課稅スルコトトセリ、然ルニ專賣制度ノ徹底

スルニ從ヒ政府製品ノ配給殆々全鮮ニ普ク本制度存置ノ必要ヲ認メザルニ至リタルヲ以テ昭和二年一月ニ至リ交通不便ナル山間部等朝鮮總督ノ指定スル地域内ニ於テ現ニ耕作ノ許可ヲ受ケ居ル者ニ限り昭和四年末迄之ガ耕作ヲ爲シ得ル途ヲ存シ原則トシテハ昭和三年限り之ヲ廢止スルコトトシ專賣制度ノ完壁ヲ期シテ財政上ノ須要ニ應ズルノ方針ヲ確立セリ他而自家用煙草耕作者ト然ラザル者トノ負擔ノ不權衡ヲ可及的矯正シ且之ガ負擔ニ馴レシムル爲昭和二年一月一日以降昭和四年十二月末日迄ノ間該耕作ノ許可ヲ有スル者ニ對シテハ年額一圓六十錢ノ煙草耕作稅ヲ賦課スルコトニ改メタリ

四 其ノ他ノ在來諸稅

上敍地稅酒稅煙草稅ノ外併合前ヨリ課徵シタル諸稅ハ鑛區稅鑛產稅
戸稅家屋稅漁業稅船稅鹽稅人蔘稅等ニシテ鑛產稅ハ當初鑛產物ノ價格ニ應ジテ一律ニ課稅シタルモ大正七年十二月朝鮮鑛業令中ノ一部ヲ改正シ重要鑛物ニシテ其ノ產出ヲ保護獎勵スベキ金銀鉛及鐵ニ對シテハ内地ト同ジク鑛產稅ヲ免除シ又鑛區稅ニ付テハ試掘中ニ於ケル負擔ヲ輕減シ又鑛業ノ振興ヲ圖ル爲大正十年十二月朝鮮鑛業令中ノ一部ヲ改正シ鑛業權設定登錄後三年間ハ所定稅額ノ半額ヲ賦課スルコトトセシガ大正十五年五月ニ至リ更ニ蠟石明礬石重晶石及螢石等ヲモ鑛業令ノ適用ヲ受クルコトニ改正セリ戶稅及家屋稅ハ地方費ノ支辨ヲ要スル事業益多キヲ加フルニ伴ヒ財源ニ不足ヲ感ズルニ至リタルヲ以テ之ニ充當シテ道地方費事業ノ進展ヲ圖ルト同時ニ道地方費ニ對スル國庫補助金ヲ整理スルノ趣旨ノ下ニ大正八年三月之ヲ各道ニ移付シ漁業稅船稅鹽稅人蔘稅ハ徒ニ課稅物件ノ調査ニ時日ト手數トヲ要シ且其ノ

取締困難ニシテ課税ノ公平ヲ維持シ難ク加フルニ其ノ税額僅少ナルヲ以テ大正九年三月限り之ヲ廢止シタリ

(B) 新設ノ諸税

併合後新ニ設定シタルモノハ登録税法人所得税取引所税砂糖消費税印紙税

戰時利得税營業税及資本利子税等ナリ右ノ内戰時利得税ハ歐洲大戰中時局ノ影響ニ基ク必要ナル國費ニ充當スル爲メ國家ノ事變ニ基因シテ偶然ノ巨利ヲ獲得シタル特定ノ法人又ハ簡人ニ課シタルモノニシテ巴里講和條約ノ調印ニ伴ヒ之ヲ廢止シ營業税及資本利子税ハ昭和二年三月ノ制定ニ係リ同年四月一日ヨリ之ヲ施行スルコトトセリ

(五) 登録税

ニ付テハ經濟界ノ趨勢ニ應ジ明治四十四年先ツ會社ノ登録税ヲ設定シ翌四十四

年舊制ヲ整理補正シテ朝鮮登録税令ヲ制定シ後數次改正シテ之ガ整理統一ヲ爲シ不動產船舶船籍海員法人商號設定鑛業權財團抵當權等ニ關シ登記登録ヲ受クルトキヲ課徵スルコトトセシガ大正十五年二月一部ノ改正ヲ行ヒ財團法人及營利ノ目的トセザル社團法人ノ設立登記等ニ關スル登録税ヲ廢シ一面金融組合又ハ産業組合等ガ金融組合又ハ朝鮮産業組合等ニ基キテ爲ス登記ニ對シテハ登録税ヲ課セザルコトトシ又昭和二年二月朝鮮貴族世襲財産ノ設定ニ對シ新ニ登録税ヲ課スルコトトセシモ本規定ハ朝鮮貴族世襲財産令施行ノ日ヨリ實施セザルル規定ナルヲ以テ之ガ施行時期ハ未定ナリ

(六) 法人所得税

ハ大正五年八月一日ヨリ内地現行ノ所得税法中法人ノ所得税ニ關スル規定

ニ限リ朝鮮ニ施行シテ賦課徵收セルモノニシテ大正七年四月内地法ノ改正ニ伴ヒ其ノ稅率約

二割ヲ引上タリ然ルニ大正九年更ニ内地所得税法ノ刷新的改正ニ際シ七月別ニ制令ヲ以テ朝鮮所得稅令ヲ制定公布シ大體一於テハ内地法ノ立法主義ニ則リ外國人既得權保護ノ爲特許條件ニ別段ノ定アル特許鑛業ノ所得ニ付テハ所得稅ヲ課セザルコトトセルモ其ノ後時勢ノ推移ト共ニ課稅ノ方法適當ナラザル爲負擔ノ不權衡ヲ生ジ之ガ改廢ノ必要ニ迫ラレタルヲ以テ昭和二年三月大體内地法ノ改正ニ順應セル改正ヲ爲シ負擔ノ衡平ヲ期スルト共ニ課稅技術ヲ簡單ナラシメ同年四月一日ヨリ之ヲ施行スルコトトセリ

(七) 營業稅

昭和二年三月ノ制定ニ係リ同年分ヨリ之ヲ實施スルコトト爲リタルガ其ノ内容ハ大體内地舊營業稅法ニ範ヲ採リ課稅標準ハ賣上收入請負報償金額等最收益ヲ補足スルニ便ナル外形標準ニ據ルコトトシ稅率ハ創設當初ナルヲ以テ成ルベク之ヲ低クシ負擔ノ輕減ヲ圖リタリ

(八) 資本金子稅

昭和二年三月ノ制定ニ係リ同年四月一日ヨリ之ヲ實施スルコトトナリタルガ本稅ハ朝鮮ニ於テ支拂ヲ受クル公債社債ノ利子ニ付其ノ支拂ヲ受クル者ニ對シ賦課スルモノニシテ稅率ハ内地ト同様資本金子金額ノ百分ノ二トセリ

(九) 取引所稅

大正十年四月二十一日ヨリ實施シタルモノニシテ歲計ノ需要ヲ充タスト共ニ投機ヲ抑制スルコトヲ目的トシ取引所ト取引所所屬ノ仲買人トニ課稅ス而シテ取引所ニハ賣買手數料收入金額ノ百分ノ十、取引所所屬ノ仲買人ニハ賣買各約定金高ノ萬分ノ五ノ割合ヲ以テ賦課スルモノトス

(十) 砂糖消費稅及印紙稅 兩稅共ニ大正八年四月一日ヨリ實施シタルモノニシテ砂糖消費稅

ハ施行ノ當初ハ負擔ノ激増ヲ避クル爲之ガ稅率ヲ内地現行稅率ノ二分ノ一相當額ト定メ賦課ノ適實ト徵收ノ簡易トヲ期スル爲引取課稅ノ主義ヲ採リ且擔保ニ依ル徵稅猶豫ノ制ヲ設ケ併セテ朝鮮ニ於ケル製糖業及製糖ヲ原料トスル各種工業ノ發達ヲ助長スルノ方法ヲ講ジタリ然ルニ歲計ノ必要ニ基キ大正十一年三月砂糖消費稅令ヲ改正シテ同年四月一日ヨリ甜菜ヲ原料トシテ砂糖ヲ製造スルトキニ生ズル糖蜜ノ外ハ内地現行稅率ト同一ノ稅率ヲ賦課スルコトトセシガ昭和二年三月内地稅法ニ一大改正ヲ加ヘラレ朝鮮ニ於テモ之ニ順應シテ適當ナル改正ヲ爲スノ必要ヲ認メタルヲ以テ從來ノ如ク甜菜糖以外ノモノノ稅率ハ之ヲ内地ト同一ノ稅率ニ甜菜糖蜜ニ準ジテ之ガ改正ヲ爲シ内地同様昭和二年四月一日ヨリ之ヲ實施スルコトトセリ印紙稅ハ元來徵收容易ナルモノナルガ故ニ轉近朝鮮内主要市街地ニ於ケル商取引ノ發達著シキニ鑑ミ財產權ノ創設移轉變更等ヲ證明スベキ證書帳簿等作成ノ行爲ニ對シ輕微ナル負擔ヲ爲サシムル目的ヲ以テ大正八年印紙稅令ノ制定ヲ見タルモ大體ニ於テ内地ノ印紙稅法ニ依ルコトトシ朝鮮ノ慣例ニヨリテ作成スル區區ノ證書帳簿ニ付テハ其ノ效用如何ニ鑑ミテ課稅又ハ免稅ノ特例ヲ設ケ課稅ノ公平ヲ期シタリ而シテ朝鮮ニ於ケル印紙稅令ハ大略内地ニ於ケル印紙稅法ヲ其ノ内容ト爲スガ故ニ印紙稅令ハ内地印紙稅法ノ改正ニ伴ヒ之ト終始セルモノトス

徵收成績

稅制ノ整理ハ斯ノ如ク産業經濟ノ發展ト時代ノ進展トニ應ジテ其ノ歩ヲ進メタル

ヲ以テ徵稅ノ基礎年ヲ遂ウテ鞏固ヲ加ヘ租稅ノ增徴新設ノ如キモ概ネ豫定ノ收入ヲ得、財政ヲシテ順調ノ發達ヲ遂ゲシメタリ偶大正八年三月騷擾事件ノ勃發スルアリシモ其ノ徵稅上ニ及ボセシタル影響微弱ニシテ其ノ後一時一部ノ人心惡化セシモ殆ド何等支障ヲ見ズ近年著シク其ノ成績良好ナルニ至レリ

今既往四箇年ニ於ケル内國稅ノ收入額ヲ見ルニ大正十一年度二千八百四十二萬餘圓、同十二年度二千七百三萬餘圓、同十三年度二千八百九十萬餘圓、同十四年度二千八百二十四萬餘圓、昭和元年度ニシテ即チ大正十一年度ニ於テ地稅及酒稅ノ增徴ニ因リ著シク收入ノ増加ヲ見タル以後各年ノ收入額ハ一張一弛大差ナキヲ示セリ各稅目別累年ノ徵收成績左ノ如シ

内國稅及驛屯賭收入成績

種別	大正十三年度		大正十二年度		大正十一年度	
	調定額	收入額	調定額	收入額	調定額	收入額
地稅	一四、三〇、七五〇 <small>四</small>	一四、三三、五三〇 <small>四</small>	一四、七〇、九四〇 <small>四</small>	一四、六九、二七〇 <small>四</small>	一四、六〇、一四〇 <small>四</small>	一四、六九、九〇八 <small>四</small>
市街地稅	五九、三三〇	五〇、八七〇	五二、一四三	五二、四、三三	五三、三三〇	五〇、六、二七〇
所得稅	一、〇〇、〇三三	一、四六、二四六	九二、〇八六	九四、八、五八六	一、〇〇、一、二〇〇	一、〇〇、〇、七八
取引所稅	四、九八九	四、九九九	五〇、六、三九九	五〇、六、五三六	六八、七、四三六	六七、四、五四〇
酒稅	八、五〇、八四四	八、二五、一八二	七、七三、一〇三	七、六三、〇七四	八、七六、六六六	八、五〇、三三〇
煙草耕作稅	三九、九〇三	三九、〇〇〇	四六、二六六	四四、四、三三〇	四七、四、三三〇	四六、八、四三三
砂糖消費稅	三、〇〇、〇〇〇	三、〇〇、〇〇〇	一、四、八、八七三	一、四、八、八七三	一、八、二、九八三	一、八、二、九八三
合計	一九、〇〇、〇〇〇	一九、〇〇、〇〇〇	一九、〇〇、〇〇〇	一九、〇〇、〇〇〇	一九、〇〇、〇〇〇	一九、〇〇、〇〇〇

第三章 財 政

種 別	昭 和 元 年 度		大 正 十 四 年 度	
	調 定 額	收 入 額	調 定 額	收 入 額
鐵 道 稅	四四三、四八六	八〇六	九九九	四三三、五三三
儲 蓄 稅	—	—	—	—
朝鮮 銀行 稅	四〇三、一七六	一、〇〇〇	一、〇〇〇	三、四六三
合 計	二、六〇九、〇五〇	九、三〇〇	一、七〇〇、八〇八	一、八〇八、六六六
驛 電 路 收 入	一、九〇〇、九四〇	九九五	一、三二七、五五五	一、七七八、八三三

種 別	昭 和 元 年 度		大 正 十 四 年 度	
	調 定 額	收 入 額	調 定 額	收 入 額
地 市 街 地 稅	一四、八〇七、七六八	一四、八〇七、七六八	一四、七七一、三三三	一四、七〇九、三六五
所 得 稅	五三三、〇三六	五三三、〇三六	五三三、〇三六	五三三、〇三六
取 引 所 稅	一、〇〇〇、〇〇〇	一、〇〇〇、〇〇〇	一、〇〇〇、〇〇〇	一、〇〇〇、〇〇〇
酒 稅	二二七、九九九	二二七、九九九	三三三、〇六七	三三三、〇六七
煙 草 耕 作 稅	九、四四一、九七五	九、四四一、九七五	八、三三三、五三〇	八、一〇〇、九七〇
砂 糖 消 費 稅	二八〇、九一三	二七七、一六三	三六二、二八一	三三九、一〇三
鐵 道 稅	三、五三三、六四四	三、五三三、六四四	三、三六一、三三〇	三、三六一、三三〇
朝鮮 銀行 發 行 稅	五五九、三六八	四三三、三三三	五六〇、二七三	四六六、八二八
合 計	二九、七〇六、八七三	二九、七〇六、八七三	二六、三六六、一八〇	二六、三六六、一八〇
驛 電 路 收 入	一、三二七、四六九	一、三二七、四六九	一、三二七、四六九	一、三二七、四六九

備考 砂糖消費稅ハ大正八年度取引所稅ハ大正十年度ヨリ賦課セリ

第十四節 關稅行政

一 關稅据置期間中ノ關稅行政

梗概 日韓併合ニ際シ帝國政府ハ爾後十年間ヲ期シ朝鮮ニ於ケル外國貿易及對內地貿易ニシテハ從前ト同率ノ關稅ヲ課スベキコトヲ宣言シタルヲ以テ此ノ期間ニ於ケル關稅行政ハ右宣言ニ牴觸セザル範圍内ニ於テ關稅制度ヲ刷新シ且時勢ニ順應シテ產業貿易ノ發達ヲ圖リ輸移出稅ハ明治四十五年四月一般關稅制度ノ整理ニ際シテ其ノ大部分ヲ廢止シ財政ノ必要上小麥大豆小豆荏胡麻子生牛皮石炭及鐵礦ノ八種ニ限リテ之ヲ存置セシガ爾後貿易ノ盛況ニ伴ヒ關稅ノ增收ヲ見財政上多少ノ餘裕ヲ存スルニ至リシヲ以テ大正八年四月以後之ヲ全廢シ又輸移入稅ニ付テハ爾來必要ニ應ジ逐次施設ヲ行ヒタル結果從來ノ無稅若ハ免稅品ノ外石炭馬及緬羊ハ之ヲ無稅トシ鐵鑛業及製鐵設備等ニ必要ナル一定ノ輸移入品ハ之ヲ免稅シ輸移出品ノ加工若ハ製造ノ原料トシテ輸移入スル物品ニ對シテハ加工貿易獎勵ノ爲大正二年ニ於テ免稅ノ制ヲ設ケシ以來之ニ依リ免稅品トシテ指定セルモノ十餘品種ニ達シタリ又鴨綠江上流及豆滿江ニ沿ヘル陸接國境ニ於テハ從來關稅制度ノ見ルベキモノナカリシガ併合後同地方面ニ於ケル交通及貿易事情ノ變遷ニ鑑ミ大正二年ニ於テ朝鮮陸接國境關稅令ヲ制定シ各要地ニ徵稅機關ノ配置ヲ行ヒ始メテ制度ノ整備ヲ見ルニ至レリ次ニ關稅ニ關スル一時的施設トシテハ大正八年ニ於テ穀價ノ騰貴著

シク一般生活其ノ脅威ヲ受クルニ方リ朝鮮ニ於テハ稀有ノ旱害アリ食糧補充穀價調節ノ必要益緊切トナリシヲ以テ主要穀物ノ輸入ヲ便ナラシムル目的ヲ以テ同年九月當分米粟高粱小麥及小麥粉ノ輸入税ヲ免除シタルモ食糧ノ補給尙十分ナラズ穀價依然低落セザリシヲ以テ大正九年三月更ニ小豆大豆玉蜀黍及苧ヲモ此ノ免税品中ニ加ヘシガ同年十一月ニ至リ其ノ必要ナキニ至リタルヲ以テ全部之ヲ廢止セリ

二 關稅据置期間滿了後ノ關稅行政

關稅制度ノ確立 對外宣言ニ基ク關稅据置期間ハ大正九年八月二十八日ヲ以テ滿了スルガ故ニ之ヲ機トシ時勢ニ順應シテ關稅制度ヲ整理革新スルノ必要ヲ認メ大正六年三月本府ニ關稅調査會ヲ設置シ爾來關稅制度及政策ニ關スル事項及關稅率ニ關スル調査ニ從事シ職員ヲ支那南洋印度歐米ノ各地ニ派遣シテ海外植民地ノ關稅制度及政策ノ實績及趨勢ヲ調査セシムルト共ニ朝鮮ノ産業民度財政稅制等ヲ考察シテ之ガ改正案ヲ立テタリ

右改正案ニ基キ(一)對外國稅ハ内地ト共通ノ關稅制度ニ依ルコトトシ大正九年八月二十九日ヨリ朝鮮關稅令及朝鮮關稅定率令等ヲ廢止シテ内地現行ノ關稅法及關稅定率法等ヲ朝鮮ニ施行シタリ然レドモ朝鮮ノ民度産業及陸接國境ニ由ル交通ノ實況ニ鑑ミ特殊ノ事情アルモノニ限リ法律ヲ以テ若干ノ特例ヲ設ケタリ又(二)從來内地朝鮮間ニ於ケル移入税ハ兩地間ニ於ケル經濟交通ノ發達ヲ促進シ産業ノ共同進歩ニ資スル爲内鮮相互ニ之ヲ撤廢スルコトトシ内地側ハ大正九年

八月二十九日ヨリ之ヲ實行セルモ朝鮮側ニ於テハ會々文化的新施設ノ擴充ニ伴ヒ經費益多端ナルニ際シ總督府藏入中重要ノ地位ヲ占ムル移入稅ヲ撤廢セバ之ガ補填容易ナラザルヲ以テ財政計畫上當分之ヲ存置シ將來適當ノ時期ヲ以テ之ヲ廢止スルコトトセリ

内地側ノ移入稅撤廢ニ伴ヒ内地ト朝鮮トハ尙消費稅制度ノ組織ヲ異ニスルヲ以テ其ノ貨物ノ兩地間移動ニ對シ調節上適當ノ方法ヲ講ズルノ必要アリ而シテ關稅ニ付テモ朝鮮ニ於ケル前記ノ特例ニ依リ内地ト異ナリタル稅率ヲ適用シタル輸入貨物ノ内地移動ニ對シ亦調節ノ方法ヲ講ゼザルベカラザルヲ以テ總テ此等ノ公平ヲ保タシメンガ爲出港稅令ヲ制定シ如上ノ貨物ニ對シテハ出港稅ヲ徵收スルコトトシ以テ内地朝鮮間ニ於ケル消費稅及關稅ノ調節ヲ圖レリ

移入稅一部撤廢 移入稅ノ撤廢ハ既定ノ方針ナルヲ以テ大正十年度以後ノ財政計畫ニ於テ毎

次之ガ實現ニ努メタルモ施政ノ革新擴充ニ伴ヒ比年政費ノ膨脹ヲ來シ重要財源ヲ爲セル斯稅ノ撤廢ヲ延期スルノ已ムヲ得ザルモノアリシガ内鮮經濟共通ノ實現ヲ促進スルノ急務ナルヲ認メ大正十二年四月一日ヨリ有稅移入品中酒精酒精含有飲料並織物ヲ除クノ外一切ノ物品ニ對スル移入稅ノ撤廢ヲ斷行シ之ト共ニ船舶貨物ノ取締ハ努メテ其ノ制限ヲ緩和シ内鮮間通航船舶及貨物ニ對シテハ移入稅消費稅等ノ課稅關係アル貨物ヲ除キ開港ト不開港トヲ問ハズ其ノ出入ヲ自由ナラシメ前記課稅關係ヲ有スル貨物ニ對シテモ内鮮間交通ノ實情ニ鑑ミ開港ノ外朝鮮東方及南方沿岸地方重要ノ諸港ヲ指定シテ其ノ出入ヲ許シ殆ド移入稅全部撤廢ノ場合ト擇ブ所ナカラシメタリ其後昭和元年朝鮮稅制ノ改正ニ際シ移入稅ヲ存置スル物品中綿織物が民衆生活上ノ必

需品ニシテ内地ニ於テハ既ニ本品ニ對スル消費稅ノ撤廢ヲ實行シタル點ニ鑑ミ一面財政上ノ必要ヲモ考慮シ民衆ノ負擔輕減ノ爲從來ノ稅率ノ三分ノ一ヲ減ジテ從價五分トスルコトトシ昭和二年四月一日ヨリ之ヲ實施スルコトトセリ

三 關稅收入

併合以後昭和元年度ニ至ル累年ノ關稅收入額ハ左表ノ通りニシテ大正十二年度以降收入額ニ減少ヲ來シタルハ大正十二年四月ヨリ移入稅一部撤廢ヲ行ヘルト同年九月ヨリ大正十三年三月迄内地關東地方震火災ノ影響ニ依リ生活必需品竝土木又ハ建築用器具機機及材料品ノ輸入稅ヲ低減又ハ免除シタルト大正十三年七月ヨリ贅澤品關稅法律實施セラレ當該物品ノ輸入減退セシニ因ルモノトス

關稅收入額累年比較

年 度	金 額	年 度	金 額
昭和 元 年度	一、三、〇、一、八、八、一 ^四	大正 十 年 度	一、六、三、〇、九、七、六 ^四
大正 十 四 年 度	一、〇、七、八、一、五、七、八	同 九 年 度	一、一、一、六、九、三、三、一
同 十 三 年 度	九、一、一、三、三、八	同 八 年 度	一、六、八、七、〇、四、三、三
同 十 二 年 度	八、五、七、七、三、八	同 七 年 度	一、一、二、八、三、六、〇、九
同 十 一 年 度	一、五、八、〇、一、四、三、三	同 六 年 度	七、七、七、六、八、二

年 度	金 額	年 度	金 額
大正五年 度	五,三〇五,四九二 ^四	大正元 年 度	四,九七七,〇〇八 ^四
同 四 年 度	四,八八三,八九九	明治四十四年 度	四,二八八,三三八
同 三 年 度	四,一四〇,三五二	同 四十三年 度	三,六〇六,〇九五
同 二 年 度	五,〇九六,八二二		

備考 本表中ニハ收入印紙收入ヲ含ム

第十五節 國有財産

概税 舊韓國ニ於ケル國有財産ハ多年ノ財政紊亂ニ伴ヒ不整理ヲ極メ殊ニ宮中府中混淆ノ結果國有財産ノ限界分明ナラザリシヲ以テ明治三十七年帝國政府ノ財政顧問ヲ推薦シテ其ノ職ニ就カシムルヤ稅務ノ刷新ト共ニ之ガ調査ニ著手シ越エテ同四十年臨時帝室有及國有財産調査局ヲ設ケテ根本ノ整理ニ從事セシメ同四十一年兩局ヲ廢シテ臨時財産整理局ヲ設置シ以テ大體ノ歸屬ヲ明カニシタリト雖多年ノ弊竇容易ニ除クベカラズ國有財産ノ明細ニ至リテハ尙全ク不明ナルヲ免レザリキ仍テ本府始政以來國有財産ニ關シ根本的調査整理ヲ爲スノ必要ヲ認メテ之ガ實施ニ努メタル結果總テ實測調査ヲ遂行シ整理登錄ヲ完了スルニ至レリ

所管ノ統一 日韓併合ニ際シ陸海軍省ノ管轄ニ移屬セシメタル在鮮陸海軍軍用地ハ國有地所管ノ統一上明治四十五年ニ於テ海軍省ト大正四年ニ於テ陸軍省ト協定ヲ遂ゲ悉ク之ヲ本府ノ所

一 整理及現況

公用財産 國有財産中**公用財産**(既ニ公用ヲ廢シタルモノト雖本來收益的財産ニ非ザルモノハ本府始施以來銳意實測調査ニ著手シ大正五年度ニ於テ總テ調査登錄ヲ完了セリ)

收益財産 一面ニ於テ國有收益財産タル驛屯上ハ明治四十二年ヨリ同四十三年ニ互リ實地調査ヲ了ヘ林野ハ大正十三年度ニ於テ調査完結セリ

現況 公用財産ハ諸般施設ノ進行ニ伴ヒ年年増減變更アルヲ免レザルガ大正十五年三月末日ニ於ケル現在數量ハ土地七千五百三十三萬二千坪、建物總延坪六十五萬六千坪、船舶四百六十艘、此ノ總價格三億四百三十一萬六千圓ニシテ之ニ**收益財産**(驛屯上、林野及未墾地)約一千三十八萬二千二百六町歩ヲ加フレバ國有地ノ總面積ハ陸海軍ニ屬スル分ヲ除キ一千四十萬七千三百十六町歩ヲ算シ全土ノ三割強ニ相當ス

二 驛屯土及其ノ整理

驛屯土ノ意義 現下ノ所謂驛屯土トハ舊驛土(往時驛邊ノ用途)及各種ノ舊屯土(往時軍營其ノ他官司モシ)ヲ主トシ其ノ外舊韓國各宮司所屬ノ庄土並在鮮陸海軍軍用地中ヨリ繼承シタル田畑等收益ヲ目的トスル土地及**淤**(内地)ヲ總稱スルモノトス

驛屯土ノ整理

舊韓國時代ニ在リテハ驛土及屯土ハ共ニ宮内府ノ主管ニ屬セシヲ以テ保護政治時代各宮庄土ト共ニ之ヲ國有ニ歸屬セシメタルモ其ノ種類頗ル多ク且境界面積ノ明瞭ヲ缺キシノミナラズ冒認欺隱頻リニ行ハレテ國有民有ノ區分スラ明カナラザルモノアリシヲ以テ明治四十二年ヨリ同四十三年ニ互リ之ヲ實測シテ圖面及臺帳ヲ調製シ府尹若ハ郡守ヲシテ之ヲ管理セシメ大正六年ヨリ同七年ニ互リテハ更ニ土地調査ノ完成スルニ伴ヒ土地臺帳及地籍圖ニ登錄セラレタル疆界地積ヲ基礎トシテ小作人別地目別ニ分チテ之ガ整理ヲ完成シタリ

驛屯土ノ分布及面積

驛屯土ハ概ネ各道ニ散在シ其ノ面積ハ從來十萬三千餘町歩ト推算セシモ之カ實測調査ノ結果主トシテ臺帳未登錄地ノ發見ト測地上ノ面積増加トニ因リ十二萬六千餘町歩ヲ算スルニ至レリ然ルニ明治四十二年ヨリ大正二年ニ互リ政府引受ノ東洋拓殖株式會社株式六萬株ニ對スル拂込代用ノ出資地トシテ舊韓國政府及總督府ヨリ驛屯土約一萬町歩ヲ同社ニ引渡シタルト他ノ國有地中收益ヲ目的トスル土地ヲ驛屯土ニ編入シ又ハ驛屯土ヲ公用公共用等ニ供スル爲一般國有財産ニ組替ヲ爲シ又ハ之ガ賣拂處分ヲ爲シタル等トニ因ニ大正十五年三月末日ニ於ケル現在面積ハ田(畑)五萬五千六百餘町步、(水)三萬七千二百餘町步、(宅)六百餘町步、池沼其ノ他雜種地七千七百餘町步、合計十萬一千三百餘町步トナレリ

驛屯土ノ貸付

從來驛屯土ハ有料ヲ以テ貸付スルヲ原則トスルモ荒地復舊ノ爲ニ無料貸付ヲ爲セルモノアリ大正十五年三月末日ニ於テハ有料貸付地九萬三千六百餘町步、無料貸付地二百餘町步、未貸付地七千四百餘町步ヲ算セリ又有料貸付地ノ小作人ハ十八萬六千餘人、貸付料ハ其ノ基

礎タル現品量(貸付料ハ金納ニシテ其ノ額ハ毎年一定ノ現品量ト其ノ年ノ穀價トニ依リ算定ス) 粃十八萬九千六百餘石、大麥一萬九千六百餘石、大豆七千五百餘石、粟三萬一千三百餘石、燕麥七百餘石及金納定額一萬四千六百餘圓ニシテ未貸付地ノ生産物ハ毎年之ヲ公賣ニ付セリ

驛屯土ノ貸付料

驛屯土ノ貸付料ハ併合後物納制ヲ金納制ニ改メタルト勸農施設ノ發達ニ伴

フ收穫ノ増加ト穀價ノ騰貴トニ因リテ著シク低廉トナリシヲ以テ大正三年度ニ於テ約四割ヲ増額シ其ノ結果一段歩平均田(畑)約七十六錢、(水田)約二圓五十錢、(宅地)約二圓三錢トナリシガ其ノ後連年穀價ノ騰貴ト地方經濟ノ發達トニ因リ土地ノ收益益増進シ民間小作料トノ懸隔更ニ甚シキヲ加ヘタルヲ以テ大正八年再ビ其ノ貸付料ヲ増額シ一段歩平均田一圓、畝三圓十八錢、(宅地)二圓四十三錢トナルニ至レリ然レドモ爾後尙穀價ノ變動ニ伴ヒ依然民間小作料トノ間ニ軒輕アルヲ免レズシテ管理上支障少カラザリシヲ以テ大正九年度ニ於テ田及畝ニ付テハ農産物ノ一定量ヲ以テ貸付料算出ノ基礎トシ之ヲ其ノ年ノ穀價ニ依リ金額ニ換算シタルモノヲ貸付料トシテ收納スルコトニ改メ(貸)付テハ從來ノ制度ヲ踏襲スルコトトシ以テ今日ニ及ベリ現今ニ於ケル一段歩平均貸付料ハ田大麥一斗五升四合、(水田)畝四斗八升三合、(宅地)二圓十三錢ニシテ民間小作料ト大差ナキニ至レリ

國有地小作人制度

從來驛屯土ノ貸付ニ關シテハ官廳ト小作人トノ間ニ小作仲介者ナルモノ

存在シ其ノ愛憎情實ニ依リテ小作人ヲ自由ニ選定變更スルノ弊アリシヲ以テ小作人ノ異動頻頻トシテ行ハレタリ仍テ明治四十二年小作人ヲシテ土地愛護利用ノ念ヲ厚カラシメ其ノ農事ヲ改

良シ勤儉貯蓄ノ美風ヲ涵養セシムル爲各地ニ國有地小作人組合ヲ設ケシメ次デ同四十三年實測調査ノ結了スルト共ニ土地ノ面積品等ニ應ジテ小作料ヲ詮定シ負擔ノ均衡ヲ得シメ且小作制度ヲ改正シ努メテ舊來ノ緣故アル小作人ニ對シテ直接之ヲ貸付スルコトトシ小作權ヲ漫リニ他ニ讓與スルコトヲ禁ジ貸付期間ヲ五箇年ト定メ期間滿了ノ際ハ更ニ之ヲ更新スルコトヲ得シメ特殊ノ事情アルモノノ外ハ其ノ貸付ヲ取消サザル方針ヲ採リシヲ以テ小作人ト小作地トハ密接ナル關係ヲ生ジ小作人中小作權ヲ以テ一種ノ世襲的財産權ト思惟スル者アルニ至レリ然レドモ小作地ノ一人當貸付面積ニ關シテハ從來一定ノ標準ナカリシヲ以テ各小作人ノ間ニ廣狹ノ差多ク之ガ爲土地ノ利用十分ナラズ且其ノ公平ヲ失スルヲ以テ大正二年普通一家族ニ對シ生活資源ヲ收入スルニ必要ニシテ且自力ニ依リテ耕作シ得ベキ面積ヲ限度トシテ之ヲ貸付スルコトヲ原則ト爲シタリ尙同九年以降ニ在リテハ驛屯土ヲ十箇年賦ニテ小作人ニ拂下グルニ至リタル爲貸付期間亦十箇年ト爲セリ

三 驛屯土ノ拂下

自作農養成 前述ノ如キ廣大ナル土地ヲ國ニ於テ管理スルハ土地ノ利用ヲ増進スル所以ニ非ザルノミナラズ現今ニ在リテハ朝鮮財政上國ニ於テ此等收益地ヲ所有スルノ必要少ク加フルニ近來一般ニ土地愛護ノ念進ミ在來ノ驛屯土小作人ニシテ其ノ小作地ノ拂下ヲ願出スル者多キガ故ニ成ルベク其ノ希望ニ應ジテ多數ノ自作農民ヲ養成シ堅實ナル農業ノ發達ヲ誘致スルト共ニ

其ノ拂下代金ヲ以テ教育機關ノ増設水利及農業ノ調査獎勵輕便鐵道ノ補助等民智ノ啓發經濟ノ發達ニ直接關係アル事業ニ充ツルハ國利民福ヲ増進スルニ於テ最モ適當ナルヲ認メ大正八年十二月ニ至リ之ヲ緣故小作人ニ拂下グルコトニ決定シ今ヤ其ノ實行中ニ在リ而シテ其ノ拂下價格ハ各土地ノ收益ヲ一定率ニテ還元シタル額ニ依リ之ヲ拂下ノ年以降十年賦(年限ハ之ヲ短縮)ヲ以テ納付セシムルコトトセリ今大正十三年度同十四年度及同十五年度ニ於テ驛屯土小作人ニ拂下契約ヲ締結シタル驛屯土ノ面積價額及拂下人員等ヲ表示スレバ左ノ如シ

驛屯土拂下成績

	大正十三年度			大正十四年度			昭和元年度		
	面積	價額	地番數	面積	價額	地番數	面積	價額	地番數
田	七五・三 <small>町反</small>	一三、八〇〇 <small>圓</small>	二、八〇〇	三五・六 <small>町反</small>	九、六二一 <small>圓</small>	一、五〇〇	一、〇七〇 <small>町反</small>	七、八〇六 <small>圓</small>	三、八〇六
畚	一、〇一・三	一、八〇一	一、八〇一	一、一七一	六、九七九	一、四〇〇	一、五〇〇	三、〇七六	七、七七一
登	五九・六	一〇、〇三六	一、〇〇〇	一七・〇	一、三九一	七、七六	一七・〇	一〇、三三三	一、〇〇一
其ノ他	二六・六	六、九七七	二、七	一、六・五	一、一四五	五	三・五	二、三三七	二、七
合計	一、二〇・八	三三、〇四四	六、四〇八	五五・一	一八、〇六六	二、九〇三	一、一七三・一	三三、〇四三	五、〇〇六

右ノ外驛屯土小作人ニ於テ買受ヲ希望セザル爲競争入札ニ依リ驛屯土小作人以外ノ者ニ賣拂ヲ爲シタルモノ大正十三年度ニ於テ二百二十五町歩、同十四年度ニ於テ八十餘町歩、同十五年度ニ於テ百餘町歩アリ

第十六節 官 業

一 專 賣 局

(イ) 煙 草

沿革 朝鮮人ノ煙草ニ對スル嗜好ハ頗ル普遍的ニシテ中年ニ達スレバ殆ド之ヲ喫セザルハナク隨テ其ノ消費量頗ル高率ヲ示シ之ガ栽培ハ古來普ク各道ニ行ハレシガ故ニ舊韓國政府ハ之ニ對スル賦課ヲ以テ一大財源ト爲シ將來專賣制度ヲ布ク方針ノ下ニ煙草耕作稅及販賣稅ヲ制定セリ而シテ同法ハ爾後數次ノ改正ヲ見タルモ當時未ダ所期ノ效果ヲ收ムルニ至ラズ仍テ本府ハ大正三年ニ於テ煙草製造工場ノ設置地域ヲ限定スルト共ニ製造稅及製造煙草消費稅ヲ新設シ同七年更ニ之ガ改正ヲ爲シ耕作稅ヲ廢止シテ葉煙草消費稅ヲ設ケ製造煙草トノ權衡ヲ執リ又同九年製造稅ヲ廢止シ消費稅率ヲ引上ゲ以テ財政上ノ需要ニ應ジタリ

煙草ノ專賣 爾來時勢ノ進展ニ因リ專賣實施ノ機運著シク促進セラレ大正十年四月一日朝鮮煙草專賣令ヲ公布シ七月一日ヨリ之ヲ實施セリ而シテ煙草ノ專賣ハ完全ナル製造專賣ヲ爲スニ非ザレバ所期ノ目的ヲ貫徹スルコト不可能ナリト雖現今朝鮮ノ民度慣習等ニ鑑ミルトキハ直ニ之ヲ執行スルコトヲ得ザルモノアリ故ニ先ヅ以テ煙草ノ製造ヲ政府ノ事業トシ之ニ左ノ如キ例外ヲ認メ漸ヲ遂ウテ制度ノ完璧ヲ期スルコトトセリ

(二) 荒刻煙草

荒刻煙草ハ從來朝鮮ニ於テ廣ク之ヲ製造シ來リ其ノ製造者ハ全鮮各地ニ存在シ其ノ人員頗ル多ク之ガ製造ノ禁止ハ營業者ニ苦痛ヲ感セシムルコト尠カフザルノミナラズ政府ニ於テモ專賣施行當初ハ工場及販賣機關ノ設備等諸種ノ事情ニ依リ之ヲ支障ノク製造供給スルコト困難ナルガ故ニ荒刻煙草ハ將來適當ノ時期ニ於テ之ヲ整理スルノ方針ヲ採リ當分ノ間之ガ製造ノ營業ヲ認ムルコトニ定メ尙之ガ原料葉煙草ハ政府ニ於テ賠償價格ニ一定ノ專賣利益及收納其ノ他ノ諸掛費ヲ加ヘタル價格ニテ荒刻煙草製造業者ニ之ヲ賣渡スコトトセリ

(三) 全葉喫用葉煙草

韓近朝鮮人ノ煙草ノ嗜好ハ漸次製造煙草ニ遷移シ來リクリト雖其ノ大部分ハ尙未ダ全葉喫用ノ域ヲ脱セザルヲ以テ專賣施行後ニ當分ノ間ハ政府ニ於テ賠償價格ニ一定ノ專賣利益及收納其ノ他ノ諸掛費ヲ加ヘタル價格ニテ全葉喫用葉煙草ヲ賣渡スコトトセリ

(四) 自家用煙草耕作ノ許可

由來朝鮮人ハ農業ノ傍自ラ煙草ヲ耕作シテ其ノ耕作ニ係ル葉煙草ノ其ノ儘消費スルノ慣習アリ仍テ從來ノ稅令ニ於テモ之ヲ認メ現ニ免許ヲ受ケテ耕作シツツアル者約六十萬人ニ達ス故ニ之ガ禁止ハ其ノ影響ノ及ブ所頗ル大ナルヲ以テ姑ク之ヲ認許シ漸ク遂クテ整理スルコトトセリ

(五) 煙草ノ輸移入

煙草ノ輸移入ハ一般ニ之ヲ許ストキハ確實ニ專賣收益ヲ擧ゲルコト能ハザルノ不利アリ仍テ一般ニ對シテハ葉煙草及製造煙草ノ輸移入ヲ禁止シ政府又ハ政府ノ命ヲ受ケタル者ニ限り之ヲ輸移入スルノ得ルコトトセリ尤モ健康上又ハ慣習上關クベカラザル製造煙草ニシテ政府ニ於テ販賣セザルモノハ自家用ニ供スルモノニ限り例外トシテ特ニ其ノ輸移入ヲ許可ス

(六) 煙草ノ輸出

朝鮮產葉煙草ハ其ノ生産高毎年製造原料所要額ヲ超過スベキヲ以テ此等ハ專賣施行後モ一定ノ取締ノ下一個人ノシテ輸移出ヲ行ハシムルコトトセリ尙外國輸出ノ爲煙草ノ製造ノ爲サントスル者ニハ一定ノ地域内ニ於テ其ノ製造ヲ認ムルコトトセルニ未ダ許可ヲ申請シタル者ナシ然ルニ其ノ後ノ實績ニ徴スルニ自家用煙草耕作及民間荒刻煙草製造ニ關スル犯則多クシテ專賣收入ヲ侵害スルコト甚ダ大ナルガ故ニ成ルベク違ニ此等ノ制度ヲ撤廢シタヤ方針ニ基キ全葉喫用ノ慣習ヲ漸次政府ノ製造ニ係ル荒刻其ノ他製造煙草

ニ變遷セシムル爲大正十二年來政府ニ於テ簡易ナル荒刻煙草ヲ製造供給シタルニ大ニ一般ノ嗜好ニ投シ全喫用煙草ノ拂下ノ如キハ大正十二年度ヨリ事實ニ於テ之ヲ停止シ居レルモ需要者ニ對シ不便ヲ感セシムルガ如キコトナク且自家用煙草耕作者モ專賣實施ノ當時ニ比スレバ著シク減少セルヲ以テ今日ニ於テハ最早自家用煙草ノ耕作民間荒刻煙草ノ製造全葉喫用煙草ノ拂下ノ如キ例外的制度ヲ認ムルノ必要ナク又一面ニ於テハ政府ノ製造設備モ漸次整ヒ販賣機關モ普及シテ之ニ代ルベキ下級煙草ノ製造供給上支障ヲ感ゼザルニ至リタルガ故ニ自家用煙草ノ耕作ハ市街地主要ナル市場所在地及煙草ノ耕作地域並取締困難ナル市街地及市場所在地ノ附近ハ昭和三年限り廢止爾餘ノ地域即チ交通不便ナル山間部等ニシテ朝鮮總督ノ指定スル地域ハ昭和四年迄耕作ヲ繼續セシムルコトトシ民間荒刻煙草ノ製造ハ昭和四年限り廢止シ又全葉喫用煙草拂下ノ制度ハ昭和二年一月二十一日限り廢止スルコトトセリ尙自家用煙草耕作稅年額八十錢ハ大正七年自家用煙草耕作ノ制度ヲ設ケタル當時ノ稅率ヲ踏襲セルモノニシテ低率ノ感アルヲ以テ自家用煙草耕作廢止ノ曉ニ於ケル負擔ノ增加ニ關シテ且政府ノ製造煙草ノ消費スル者トノ負擔ノ不均衡ノ幾分矯正スル爲昭和二年分ヨリ一圓六十錢ニ引上げタリ

專賣官署

專賣官署ハ專賣局專賣局出張所專賣支局專賣支局出張所トシ專賣局ハ京城ニ專賣

局出張所ハ朱安開城廣梁灣南市ノ四箇所ニ專賣支局ハ京城全州大邱及平壤ノ四箇所ニ專賣支局出張所ハ樞要ノ地二十六箇所ニ設置シ外ニ專賣局出張所ノ派出所四箇所ト專賣支局又ハ專賣支局出張所ノ派出所六十八箇所ヲ設ク

煙草ノ耕作及收納

煙草ノ耕作及收納ニ關スル事務ハ各支局龍仁外十一出張所ヲシテ之ヲ取扱ハシメ且煙草耕作組合ヲシテ事業執行上必要ナル諸般ノ事務ヲ援助セシム而シテ該組合ニ對

シテハ執務ニ要スル經費ノ幾分ヲ交付スルコトトセリ

大正十五年度ニ於ケル收納葉煙草ノ耕作人員ハ十萬六千九百五十八人、此ノ耕作組合數四十二
耕作面積ハ一萬三千六百九十八町二段歩ニシテ此ノ葉煙草收納高ハ朝鮮種百七十七萬六千六百六
貫、内地種三十七萬二千二百二十貫、外國種五十一萬八千九百四十九貫、總計二百六十六萬七千七百七十
五貫トス

煙草產地ノ擴張

制度實施ノ當初ハ葉煙草ノ生産高(自家用ノ除ク)ハ製造原料其ノ他ノ需要數量ヲ超

過シ且專賣令ノ實施ニ際シテ徵收シタル葉煙草亦多量ナルノミナラズ各地ニ散在スル耕作地中
不適當ノモノ亦尠カラザルヲ以テ此等不適當ノ產地ヲ整理シ耕作ヲ必要ノ程度ニ制限シタル結
果大正十一年度ハ二千二百三町歩餘、同十二年度ハ四百四十町歩餘ノ耕作面積ヲ減少シタルガ又
一面ニ於テ從來僻陬ノ地方民ニ全葉喫用トシテ拂下ゲタル葉煙草ノ代用ニ價格ノ低廉ナル荒刻
煙草ヲ製造供給シタルニ一般ノ嗜好ニ適シタル結果需要旺盛ニシテ其ノ所要原料著シク増加シ
タルヲ以テ大正十三年度ニ於テ現產地及現產地ニ接續シ將來產地トシテ發達ノ見込アル地域ニ
於テ三千六百五十九町歩餘ノ耕作面積ヲ擴張シタルガ其ノ後荒刻煙草ノ賣行益増加シ原料葉煙
草ノ需要數量著シク増加シタルヲ以テ大正十四年度ニ於テ更ニ前年度ト同様ノ地域ニ於テ二千
七百五町歩ノ耕作面積ヲ擴張シ又大正十五年度ニ於テ四百九十一町歩ヲ擴張シテ葉煙草需給ノ
圓滑ヲ圖レリ今大正十五年度ノ耕作面積ヲ同十年度ニ比較スルニ四千二百十二町歩餘ヲ増加セ
リ

煙草ノ製造

朝鮮ニ於ケル煙草ノ製造ハ日韓煙草商會ガ京城ニ於テ明治三十六年中日付紙卷

煙草及刻煙草ノ製造ヲ開始シタルヲ嚆矢トス爾來之カ製造ニ從事スル者各地ニ續出シ煙草專賣實施當時ニ於テ其ノ數三十有餘ヲ算スルニ至レリ而シテ其ノ主ナルモノハ東亞朝鮮兩煙草株式會社(前者ハ明治四十二年後者ハ同四十四年事業開始)ニシテ就中東亞煙草株式會社ハ大正二年英米トラスト退去ノ後廣江大石兩商會ノ事業ヲ買收スルニ及ビ其ノ製造能力全鮮需要高ノ八割以上ヲ占ムルノ盛況ヲ呈シタリ

專賣局ニ於ケル煙草ノ製造ハ專賣實施ト同時ニ京城全州大邱及平壤ニ於ケル東亞煙草株式會社其ノ他ノ主ナル民間煙草製造工場並其ノ器具機械ヲ徵收シテ之ヲ當該專賣支局ノ工場ニ充當シ大正十年七月二日ヨリ其ノ作業ヲ開始セリ然ルニ徵收工場ハ設備頗ル不完全ニシテ事業開始ト同時ニ應急的補足改善ヲ加ヘタレドモ製品ノ改善職工ノ衛生及能率ノ増進上遺憾ノ點少カラズ殊ニ事業ノ擴張ニ伴ヒ狹隘ヲ告グルヲ以テ漸次根本的改造ヲ要スルモ差當リ設備甚ダ不完全ナル大邱工場ノ改造急ヲ告グルヲ以テ同地ニ最モ進歩セル理想的ノ工場ヲ新築シ十三年度初期ヨリ作業ヲ開始シ次デ大正十四年度ニ於テ京城義州通工場ノ増築ヲ行ヒ且不完全ナル太平通工場ヲ廢止シテ統一管理並製造能力ノ増進ヲ圖レリ

製品ハ口付敷島朝日松風兩切ジージージカイダビジョンマコーメーブル細刻さつきあやめ荒刻長壽煙蠶煙等ニシテ大正十五年度ニ於ケル煙草製造數量ハ口付紙卷煙草七億四千五百餘萬本、兩切紙卷煙草三十五億二千百餘萬本、細刻一萬八千餘貫、荒刻二百八十七萬八千餘貫ニ上レリ

職工ハ煙草製造及材料品製造ヲ通ジテ男工約千九百名女工約千名ヲ使用ス内約七十名ノ内地

人職工ハ多年ノ經驗ヲ有スル者ニシテ専ラ一般職工ノ指導ニ任ゼシム

工場管理上必要ナル民業當時ニ於ケル諸般ノ設備ハ事業開始ト同時ニ悉ク之ヲ補修又ハ改廢シ服務規律ヲ定メテ職工ノ風紀ヲ肅正シ職工訓練ノ方式ヲ確立シテ作業方法ヲ統一シ以テ能率ノ増進及製品ノ改善ヲ圖リ勞務ノ程度ヲ測定シテ分業ノ地位ヲ量定シ以テ待遇ノ正常且公平ヲ期シ新ニ醫務ノ制ヲ定メテ工場醫及看護手ヲ常置シ賞罰ヲ明カニシテ善行精勤ヲ獎勵シ殊ニ職工ノ保護救済ニ關シテハ大正十一年三月政府ノ特別ナル保護團體トシテ相互共濟ヲ目的トスル現業員共濟組合ヲ組織シ殉職傷痍疾病其ノ他危險遭遇者ヲ弔慰シ竝脫退者ニ對シ年功金ヲ給與シテ生活ノ資ヲ得シム尙別ニ各支局ニ職工ノ福祉増進ヲ目的トスル特殊ノ組合ヲ組織セシメ必需品ノ共同購買及勸儉貯蓄ノ厲行ヲ期シ且不時ノ災厄ニ付相互ニ之ヲ救濟セシメ其ノ他無學竝教育程度低キ未成年工ニ普通學校ノ課程ニ由リ修身國語算術等ノ補習教育ヲ施シ又ハ特ニ有益ナル精神講話ヲ爲シ教育ノ普及及品性ノ改善ニ努メタリ

煙草ノ販賣 煙草ノ販賣事務ハ京城・全州・大邱及平壤ノ四支局・仁川外二十三出張所及春川外十派出所計三十九官署ヲシテ之ヲ取扱ハシメ其ノ管内煙草元賣捌人ニ現品ヲ賣渡メコトトセリ

煙草元賣捌人ハ從來製造煙草ト葉煙草ト各別ニ之ヲ指定シアリタルモ製品ノ普及ニ伴ヒ葉煙草供給ノ必要ナキニ至リタルヲ以テ大正十五年一月二十二日付制令ヲ改正シ葉煙草ノ供給ヲ全廢セル結果自然葉煙草元賣捌人ノ存在ヲ見ザルニ至レリ而シテ製造煙草元賣捌人ハ現在六十名其ノ營業所數四百七箇所ナリ其内十四名ハ株式會社二名ハ合資會社組織二十名ハ組合組織六名

ハ匿名組合組織ニシテ他ノ十八名ハ個人ナリ

煙草小賣人ニ在リテハ漸次之ガ分布配置ヲ完成シ現在人員六萬八千二十四名アリ

專賣局ニ於テ販賣スル煙草ハ製造煙草及葉煙草ノ二種ニシテ製造煙草ハ本局ニ於テ製造スル煙草ノ外、外國ニ於テ製造スル葉卷、紙卷、刻煙草並内地專賣局ニ於テ製造スル刻煙草中白梅以上ノ上級品、臺灣專賣局ニ於テ製造スル葉卷煙草ヲ輸入シタルモノヲ、葉煙草ハ收納葉煙草ノ中ヨリ賣渡スモノトス

大正十五年度ニ於ケル賣渡實績ハ本局製品口付紙卷煙草七億九千四百十九萬二千本、兩切紙卷煙草三十四億九千三百三十九萬三千本、刻煙草二十五億一千九百萬六千貫、此ノ賣渡價格二千七百六十八萬二千五百四十八圓、移入刻煙草四百五萬五千貫、口付紙卷煙草百十二萬本、此ノ賣渡價格十萬三千九百七十八圓、輸入煙草各種十二萬三千九百十七圓、製造煙草賣渡價格合計二千七百九十一萬四千四十三圓ニシテ葉煙草ノ賣渡高ハ二十九萬二千八百八十四貫(内輸出二十四萬四千七百三十五貫)此ノ價格九十二萬九千四百二十六圓(内輸出七十九萬百五十二圓)ナリ

(口) 人 蔘

沿革 人蔘ハ五加科ニ屬スル宿根草ニシテ其ノ耕作蔘ハ通例苗圃一年、本圃五年、合計六年ヲ經テ始メテ其ノ收穫ヲ爲シ之ヲ水蔘ト稱ス紅蔘ハ水蔘ヲ蒸シ更ニ之ヲ乾燥シテ製造スルモノニシテ古來高麗蔘ト稱シ支那ニ於テ其ノ聲價極メラ高ク毎年ノ製品ハ多ク同國ニ輸出セラレ利得薄

カラザルモノアリシヲ以テ後年政府ノ專賣トナリ明治三十二年ニ至リ舊韓國宮内府ノ所管ニ歸セリ

整理 紅蔘專賣事業ハ我が保護政治時代殆ト頽廢ノ極ニ達シ加フルニ蔘圃ノ病蟲害漸ク全般

ニ瀾漫シ爲ニ耕作者相踵ギテ其ノ業ヲ廢シ曾テ其ノ最盛時ニ於テ紅蔘ノ年産額十萬斤ヲ以テ算セラレシモノ明治四十一年ニ於テハ四千餘斤ニ減少スルニ至レリ仍テ舊韓國政府ハ統監ノ指導ニ依リ明治四十年十二月該事業ノ所管ヲ宮内府ヨリ度支部ニ移屬シ同四十一年七月紅蔘專賣法ヲ發布シテ其ノ制度確立セリ日韓併合ノ後ハ本府ニ於テ事業ヲ繼承シ專ラ特別耕作區域ノ指定種苗ノ改良病蟲害驅除豫防ノ科學的研究耕作ノ獎勵等蔘政改善ノ施設ニ力ヲ致シ一面蔘業組合ヲ組織セシメテ斯業ノ發達ヲ助長セシムルト共ニ耕作資金ノ低利貸付ヲ爲サシメタリ次デ大正九年十月舊法ヲ廢シテ紅蔘專賣令ヲ公布シ取締上ノ便宜ト斯業ノ發達トニ資セリ

水蔘收納斤數 蔘政改善著手以來人蔘ノ耕作坪數ハ年年増加シ漸ク蔘業復興ノ兆ヲ示シタリ

ト雖由來人蔘ハ收穫ニ多年ノ耕作ヲ要スルモノナルガ故ニ紅蔘ノ製造原料タル水蔘ノ收納斤數ハ尙減退ノ趨勢ヲ改メズ明治四十一年ニ於テ一萬三千餘斤ヲ算セシモノ明治四十三年ニ至リテ二千七百餘斤ニ減少シ隨テ同年ニ於ケル紅蔘製造高(紅蔘ノ除ク下皆同ジ)亦僅ニ八百九十餘斤ヲ算スルニ過ギズシテ衰退ノ極ニ達セリ

紅蔘製造高ノ増加 其ノ後蔘政改善ノ趣旨一般耕作者ニ周知セラレテ人蔘ノ耕作坪數竝紅蔘

ノ原料タル水蔘ノ收納高漸次増加シ紅蔘製造高亦之ト歩調ヲ同ウシ明治四十四年度ニ於テ製造

斤數二千三百斤ニ過ギザリシモノ大正三年度ニ至リ其ノ約八倍ニ達シ爾後毎年度十數倍ニ達セリ而シテ一面蔘業收入ハ支那ニ於ケル紅蔘ノ需要ト爲替相場ノ關係トニ依リ毎年度一定セザルモ是亦漸次増加ヲ示スニ至レリ即チ左表ノ如シ

蔘業成績

年 度	水		紅		蔘		蔘業收入
	收純蔘兩坪數	一 收 納	製 造	高	拂 下	高	
昭和元年度	二〇三六八	一〇九七五九	二九、六九	四、九二	二七、八六〇		
大正十四年度	三〇三七三	一一、九八八	二、六二九	三、九〇二五	二六、五八八五		
同 十三年度	三九七八五〇	一四、九六三	三、八五四六	三、〇六〇	一一、五三四〇七		
同 十二年度	四一九七八	一六六、二八三	四六、〇三三	三、四八六五	二、三三、三九		
同 十一年度	四七五三三九	一六三、〇五三	四〇、五七一	二、九一三〇	二、六九、六六四		
同 十年度	三七、三三八	一三九、〇六六	三六、三六六	三、三〇九〇	二、一〇、七三〇		
同 九年度	三二九三三	一六、五〇八	二、六九九四	三、七一〇九	二、五四、五五六		
同 八年度	一九五六〇	一〇、三七九	一、六〇〇	三、〇七八	二、〇八、一九五		
同 七年度	二五、二二三	六、七八三	一、九、一四四	三、五七五三	二、〇、八七五三		
同 六年度	三二、六二七	三三、八九三	三、七、三六八	三、三、二四	一、八九、八七八		
同 五年度	一九、三九九〇	六、四四七	一、七、七〇〇	一、八、八〇〇	一、七、五、五二五		
明治四十四年度	一四、三四五	七、七二七	二、一、〇〇	一、六、一	一一、九、五七二		

備考 蔘業收入ハ尾蔘蔘精等ノ拂下代金ヲ含ム

紅蔘ノ品質向上及拂下 紅蔘拂下高ハ其ノ需要地タル南部支那ノ市況ニ鑑ミテ之ヲ調節スルノ必要アルヲ以テ將來市況ノ變動ヲ來サザル限リ其ノ拂下數量ヲ尾蔘ヲ除キ年額三萬五千斤内外ニ生ムルト共ニ一層選蔘ニ留意シ銳意品質ノ向上ヲ圖ル方針ヲ採レリ

(ハ) 鹽

併合前ノ概況 朝鮮民間ノ製鹽ハ古來専ラ煎熬式ニ依リ製法幼稚ナルノミナラズ燃料不足且高價ニシテ生産費高キニ失シ我ガ保護政治ノ肇始前後ニ至リテハ之ガ爲常ニ安價ナル輸入支那鹽ニ壓倒セラレ到底發達ノ見込ナカリシヲ以テ舊韓國政府ハ統監ノ指導ニ依リ財源ノ涵養ニ資スルノ目的ヲ以テ京畿道朱安ニ鹽業試驗場ヲ設ケ明治四十年以來天日製鹽ノ試驗ヲ行ヒ成績ノ良好ナルヲ認めタルニ因リ天日製鹽ヲ官營トシ第一期鹽田築造計畫ヲ樹テタリ

併合後ノ鹽田築造 日韓併合後ハ本府ニ於テ該計畫ヲ繼承實施シ明治四十二年ヨリ大正元年ニ至ル四箇年ニ五リ平安南道廣梁灣ニ於テ七百七十町歩、京畿道朱安ニ於テ八十八町歩、合計八百五十八町歩ノ鹽田築造ヲ完成セシガ本府ハ其ノ成績ニ鑑ミ更ニ第二期計畫トシテ大正六年度ヨリ鹽田増築ニ著手シ朱安ニ於テ大正七年迄ニ百二十四町歩、廣梁灣德洞ニ於テ同八年迄ニ百五町歩ノ鹽田ヲ築造シタリ尙德洞ニ於テハ大正九年度迄ニ更ニ鹽田百十八町歩ノ増築ヲ完成セリ其ノ結果官營天日製鹽田ハ總面積一千二百五町歩ニ達シタリ

鹽田擴張計畫 然レドモ前記鹽田ハ其ノ生産年額一億一千萬斤ヲ出デズシテ半島ノ推定總需

要量四億斤ニ對シ僅ニ其ノ四分ノ一ヲ充タスニ過ギズ仍テ本府ハ更ニ第三期鹽田築造計畫ヲ樹テ大正九年度以降七箇年繼續事業トシテ鹽田二千六百町歩ヲ築造スルコトトシ既ニ平安南道貴城ニ百四十九町歩、京畿道南洞ニ三百町歩、平安北道南市ニ二百十七町歩、京畿道君子ニ五百七十五町歩、計一千二百四十一町歩ヲ竣成セシメタリ然ルニ東都大震災復興ノ爲朝鮮事業公債削減ノ結果本事業モ中止ノ已ムナキニ至レリ

生産高 官營天日鹽ハ鹽田ノ増築ト其ノ老熟トニ伴ヒ逐年其ノ生産高ヲ増加シ明治四十四年度ニ於テ四百五十萬斤ニ過ギザリシモ大正十年度ニハ九千三百萬斤ニ上リ同十一年度ハ天候不良ノ爲七千五百萬斤、十二年度ハ鹽田海嘯被害ノ爲六千七百萬斤ト云フ不良ノ成績ヲ示シタルモ同十三年度ハ天候順調ナリシ爲一億八百萬斤ニ達シ同十四年度ニハ降雨頻繁且稀有ノ豪雨ノ爲鹽田ニ被害等アリテ八千五百萬斤ニ止マリ同十五年度ハ天候順調ナリシ爲一億五千五百萬斤ニ達シタリ現在鹽田ハ地盤老熟セザルモノアルニ因リ未ダ其ノ最高可能量ヲ産出スルニ至ラズ從テ鹽業收入明治四十四年度ニ於テハ其ノ金額僅ニ八萬餘圓ニ過ギザリシモ大正十年度ハ百十六萬餘圓、十一年度ハ八十六萬圓、十二年度ハ五十六萬圓、十三年度ハ百五萬圓、十四年度ハ百十九萬餘圓、十五年度ハ百三十一萬圓ヲ示セリ

食卓鹽ノ製造 官營天日鹽ハ從來主トシテ原鹽ノ儘食料若ハ漁業用等ニ供セラレ精製品タル食卓鹽ハ多ク内地外國等ヨリ輸入スルノ狀況ナリシが大正十年度ヨリ朱安ニ於テ其ノ優良品ヲ製出シ一般市場ニ發賣シタルニ其ノ結果良好ナリシヲ以テ同十一年度ヨリハ更ニ工場ヲ擴張

シ産額ノ増加ヲ圖レリ

一一八

二 營 林 署

沿革 現在國有林野中國ノ經營スベキ要存豫定林野ハ約五百十九萬町步(大學演習林トシテ貸付濟ノ十二萬町ヲ除ク)ニ達スル見込ニシテ内鴨綠豆滿兩江ノ流域ニ屬スル約二百十一萬町步ノ林野ニ對シテハ從來營林廠ヲシテ之ガ管理經營ノ任ニ當ラシメ其ノ他ノ林野三百八萬町步ノ區域ニ對シテハ地方廳ヲシテ森林保護區並山林監視所等ノ保護機關ヲ設ケ専ラ保護取締ヲ爲サシムルノ外一方歐洲大戰以來木材需要ノ急激ナル増加ニ鑑ミ之ガ應急ノ施設トシテ差當リ緊急ヲ要スル林野約百四十萬町步ニ對シ大正八年以降二十九箇所ノ山林課出張所ヲ特設シテ植伐ノ實行ニ當ラシメ來レリ然ルニ此等ノ事務事業ハ上敍ノ如ク本府地方廳營林廠等各種官廳ニ於テ行ハルル結果其ノ間事務ノ聯絡統一ヲ缺キ林政上不利不便尠カラザルニ鑑ミ大正十五年六月林政ノ改革ヲ斷行シ國有林ノ經營保護民有林ノ指導獎勵事務等ヲ統轄スル爲本府ニ山林部ヲ設クルト共ニ從來ノ山林課出張所營林廠ヲ廢シテ新ニ三十六箇所ノ營林署ヲ特設シテ經營保護等營林ノ實行ニ當ラシメ地方廳ニ於テハ主トシテ民有林野ノ助長行政ニ執掌セシムル等漸ク林制ノ體系ヲ整備スルヲ得タリ而シテ營林署ノ管轄ハ約五百十九萬町步ニ達シ大體ニ於テ元山林課出張所及營林廠ノ管轄區域ニ準據セルヲ以テ事業ノ實體概ネ異ナラズ大體從來ノ事務事業ヲ繼承セシムルコトトシ漸次施設ノ擴充ヲ期シツツアリ

所管森林

國有林野中將來國有トシテ存置スベキ林野約四百萬町步中大學其ノ他ノ演習林及古蹟關係地十二萬町步ヲ除ク殘餘ノ約三百八十八萬町步ニ對シテハ森林經營ノ基準タルベキ施業案ヲ編成シ主トシテ林木ノ利用及更新ヲ完カシシムルト共ニ一般需要者ノ利便ヲ圖リ永久保續的作業ノ施行ニ留意シテ漸次森林ヲ法正狀態ニ導クト同時ニ國土ノ保安氣候ノ調和水源ノ涵養等森林間接ノ效用ヲモ發揮セシムルノ方針ヲ以テ諸般ノ施設經營ニ努メツアリ

林況

國有林野ハ其ノ總面積約五百十九萬町步ニ亙リ主トシテ鴨綠江及豆滿江ノ流域又ハ半島脊梁山脈ニ偏在シ概ネ交通不便ニシテ現在未利用林ノ狀態ヲ呈スル箇所尠カラズ成林地ハ總面積ノ七割ニ相當シ其ノ他ハ散生地未立木地及除地ニシテ蓄積ハ針葉樹三三、一四四萬尺縮潤葉樹二一、二八一萬尺縮計五四、四二八萬尺縮ノ見込ナリ而シテ半島ニ於ケル氣候ハ南北ニ於テ著シク差異アルヲ以テ森林植物帶上寒帶林溫帶林ニ跨リ且同一地方ニ於テモ垂直的ニ差アルヲ以テ各種ノ林木ヲ生ジ其ノ數約七百種ト稱セラル其ノ中喬木ニ屬スルモノ針葉樹十九種潤葉樹百三十六種アルモ大體ニ於テ北部鴨綠江豆滿江ノ上流地方其ノ他ノ高山地帶ニハタウシラベテウセシンカラマツ・テウセンマツ・テウセンハリモミ・テウセンモミ等ノ針葉樹、カバ類テウセンヤマナラシドロノキ類、ナラ類クルミ類等ノ潤葉樹ヲ主トシ概ネ鬱蒼タル樹林ヲ形成シ其ノ他ノ林地ニ於テハアカマツヲ主トシナラ類、クスギ、ハンノキ類、クリ、カヘテ類等之ニ次ギ最南部ニ至レハカシ、シヒ等ノ常綠潤葉樹ノ存在ヲ見ル

造林

國有林ニ於ケル造林事業ハ大正十五年六月林政機關統一セララル迄ハ營林廠及山林課

出張所ニ於テ實行シ明治四十四年以降林地ノ實況ニ應ジ夫夫天然生育或ハ人工植栽ヲ施行シ來レリ即チ未立木地ノ如キ天然生育不能ナル箇所或ハ特ニ地位優良ナル林地ニ對シ人工植栽ヲ行ヒ伐採跡地及散生地ノ如キ天然生育ニ依ルヲ得策ト認ムル箇所ハ成ルベク母樹ノ殘存ヲ圖リ且天然下種ニ依ル成林ヲ容易ナラシムル爲弊地ヲ行ヒ又天然生稚幼樹ノ生育ヲ促進スル爲撫育ヲ爲シ以テ更新ノ成果ニ努メツツアリ尙造林樹種ハアカマツ・カラマツ・テウセツ・マツ・竝タウヒ・モミ類其他ナラクメギ等ノ闊葉樹ニシテ其ノ苗木ハ全部直營苗圃ニ於テ養苗シツツアリ

今最近ニ於ケル事業ノ實績ヲ表示スレバ左ノ如シ

年	度	更	新	補	植	手	入	防	火	線	成	林	撫	育	砂	防	苗	圃
大	正	十	三	年	度	二、一八四	三、八四四	三、三四五	二、四六九	四、一八六	三、三〇	六、二						
同	十	四	年	度	二、八五六	三、三四	四、二六九	二、九九六	一、五二四	三、三	五、六							
昭	和	元	年	度	四、八二七	二、二九	四、〇六三	六、九四七	二、一五三	四、四	五、六							

森林ノ保護

林政改革後ニ於ケル森林保護區ハ各營林署ヲ通ジ百四十箇所ニ達シ之ニ二百六十一名ノ森林主事ヲ配置シテ専ラ山林保護取締ノ任ニ當ラシムルト共ニ一面官民相互ノ利便ヲ目的トシテ地元住民ニ對シ保護組合ヲ組織セシムルコトトシ彼等ノ連帶責任ヲ以テ國有林ノ保護ヲ爲サシメ其ノ報酬トシテ林産物ノ一部ヲ讓與スルノ制度ヲ設ケ既ニ昭和二年三月末ニ於テ五百九十一箇所面積約二百十七萬町歩ニ達セルガ森林保護助長機關トシテ效果見ルベキモノア

ルヲ以テ將來ハ保護區ノ増設ト相俟テ組合ノ數ヲ増加セシムルコトトシ漸次保護機能ノ擴充ヲ期スル方針ナリ

漂流木整理 ニ關シテハ流失畧材ヲ整理スル爲鴨綠江探木公司トノ間ニ其ノ方法ヲ協定シ以テ鴨綠江ニ於ケル漂流木整理ノ圓滿ヲ期シタリシガ更ニ大正三年外務省ヲ介シ琿春道臺並鴨綠江探木公司トノ間ニ豆滿江鴨綠江ノ漂流木拾集整理上同一歩調ヲ取ルコトニ協定シ之ニ依リ整理シ來レリ而シテ豆滿江ノ下流露領側ニ關スル整理ノ協定ハ休止ノ已ムナキ事情ヲ生ジタリ同七年ニ至リ朝鮮水難救護令ノ改正ト共ニ鴨綠江豆滿江ノ漂流木ニ關シテハ營林署長其ノ職務ヲ行フコトトトリ以テ今日ニ及ベリ

造材流筏 伐木造材ハ直營作業トシ造材セルモノハ編筏土場ニ搬出シ編筏ノ上鴨綠豆滿兩江ヲ流下シ鴨綠江ニ在リテハ新義州豆滿江ニ在リテハ會寧ニ集積貯木スルモノニシテ兩江流域ニ於ケル本署直營ノ造材流筏成績ヲ前四年並併合當年ノ實績ニ對照表示スレバ左ノ如シ

營林署直營造材流筏成績

區分	昭和元年度	同十四年度	同十三年度	同十二年度	同十一年度	明治四十三年度
伐木造材	六九二	六四四	四九六	四五六	四七七	一四二
著筏	二九二	四九八	四四三	二八九	三六一	一七四

製材 ハ當初特ニ需要者ノ委託ニ依リ民間工場ノ請負ニ附シタリシモ斯クセバ需要者ニ満足

ヲ與ヘ難ク且經濟上不利ナルヲ以テ明治四十二年新義州ニ於テ製材工場ヲ買收擴張シ現今四百馬力ノ動力ヲ備ヘ朝鮮内ニ於ケル木材ノ需給調節ニ貢獻シツツアリ昭和元年度ニ於ケル成績ハ賣材二十七萬千餘尺縮ニ對シ製材ノ各種ヲ通ジ十六萬八千餘尺縮ナリトス

販賣 署村ノ販路ハ朝鮮内ヲ主トス滿洲地方ニ對シ枕木及鐵道用枕木及車輛用等ノ特殊用材ヲ輸出スルコトアルモ數量僅少ナリ朝鮮内ニ於テモ當初官廳工事用材ヲ供給スルニ止マリシガ轉近署村ノ美點廣ク認メラレ且代金延納制ヲ定メシヨリ一般民間ノ需要著シク増進シ來レリ今昭和元年度ニ於ケル木材販賣ノ成績ヲ前四年並併合當年ノ販賣實績ニ對照表示スレバ左ノ如シ

營林署販賣材積及價格

年 度	販 賣 材 積			販 賣 價 格
	製 材	原 木	立 木	
昭 和 元 年 度	千尺積 一六〇	千尺積 一〇五	千尺積 二九六	千円 三、四五一
同 十 四 年 度	一八七	二六二	一、三五三	三、七四二
同 十 三 年 度	一八四	一四七	八三六	三、二七七
同 十 二 年 度	一八九	一一二	七二五	二、七九九
同 十 一 年 度	一七六	一一二	五七一	二、六四〇
明 治 四 十 三 年 度	一一二	四八	一一一	二、一七〇

作業收支

本事業ハ元ト日韓兩國政府ノ共同出資ニ成リ統監府ニ於テ之ガ經營ヲ擔當シ來リシモノナルガ併合後本府ニ於テ之ヲ繼承シ財界ノ發展ニ伴ヒ漸次之ガ擴張改善ニ努メタル結果

收益著シク増進シ明治四十三年度ニ於テ作業收支差引益金八萬餘圓ニ過ギザリシモノ大正八年度ニ於テハ其ノ額百七十三萬圓ニ達セシガ爾後木材界不況ニ陥リ利益金激減シタルモ大正十五年度ニ於テハ其ノ額百五萬圓ニ達シ併合當年ノ約十三倍ヲ算スルニ至レリ

第十七節 國 債

沿革 舊韓國ニ於テハ財政紊亂シテ國庫信用ニ乏シク幸ニシテ從來正當ノ意義ニ於ケル所謂國債ナルモノナカリシガ明治三十七年我カ財政顧問就職ノ後舊韓國政府ハ其ノ獻策ニ基キ財源涸渴ノ現状ニ鑑ミ施政ノ改善ト國力開發トノ急要ニ應ゼンガ爲一面之ガ涵養ヲ圖ルト共ニ他面國債ヲ起スノ已ムナキヲ認メ明治三十八年先ヅ歲計整理ノ爲國庫證券二百萬圓ヲ東京ニ於テ發行シタルヲ始トシ爾來專ラ幣制整理、道路、水道、海關、鹽田、地方倉庫等ノ築造、教育機關ノ擴張、金融機關ノ創設補助又ハ資金貸下其ノ他半島ノ開發ニ必要ナル施設費ニ充當スル爲年利六分乃至六分五厘ヲ以テ逐次帝國ノ諸銀行又ハ韓國銀行ヨリ貨幣整理資金起業資金、金融資金計三千二百十九萬六百五十八圓(內金融資金債百五十萬圓)ノ公債又ハ借入金ヲ募入又ハ借入レ次デ明治四十三年六月皇室財産整理ニ伴フ淘汰道掌(當庄主)ノ一時賜金ニ充當スル爲道掌賜金公債十一萬六千八百二十五圓ヲ韓國銀行ヨリ借款シ又別ニ内地人官吏ノ傭聘其ノ他施政改善上避クベカラザル政費ノ増加ニ充當スル爲帝國政府ヨリ無利子無期限ニテ累計金一千三百二十八萬二千六百二十三圓ヲ明治四十一年以降年割ニテ借入レ公債金特別會計ヲ設置シテ之ヲ整理シ日韓併合ノ前

日即チ明治四十三年八月二十八日迄ニ國庫證券二百萬圓ヲ償還シ同日現在ノ差引殘額總計四千五百五十九萬百六圓ニ達シタリ

整理

然ルニ右ノ内帝國政府ヨリノ無利子立替金及金融資金債ハ併合ノ結果償還ヲ要セザル

トトナリ又貨幣整理ノ爲生ジタル債務ハ明治四十四年三月公布ノ法律ニ依リ總テ帝國ノ貨幣整理資金特別會計ニ移屬整理スルコトナリ之ト同時ニ明治四十三年度ニ於ケル治道費地方土木費補助及平壤鑛業所擴張ノ財源ニ充當スル爲本府ニ於テ朝鮮銀行ヨリ二百九萬四千六百七十圓ノ一時借入ヲ爲シタルハ因リ明治四十三年度末ニ於テ朝鮮總督府特別會計ノ負擔ニ屬スル國債ノ現在額ハ二千百十七萬五千四百二十二圓トナレリ

公債法規ノ制定

明治四十四年度以降ハ道路修築海關工事並鐵道建設及改良等朝鮮ノ開發ニ

必要ナル繼續事業費ハ朝鮮ノ實收入ヲ以テ之ヲ支辨スルノ餘裕ナキニ因リ此等ノ財源ハ總テ公債若ハ借入金ニ依ルコトトシ明治四十四年三月朝鮮事業公債法ノ發布ヲ見ルニ至レリ而シテ之ガ整理ニ關シテハ前記公債法ト同時ニ朝鮮事業公債金特別會計法ノ發布アリ之ニ據リ該特別會計ヲ置キテ之ヲ施行シ來リシガ大正八年三月事業公債金特別會計法ノ發布ニ伴ヒ上記朝鮮事業公債金特別會計法ハ廢止セラレ朝鮮ニ於ケル國債ハ中央政府ニ於テ一般事業公債ト共ニ統一整理スルコトトナレリ

發行限度

總督府特別會計ノ負擔ニ屬スル公債ノ發行限度額ハ前記公債法ニ依リ當初五千六

百萬圓ニ限定セラレシガ其ノ後公債支辨事業ノ進捗平壤鑛業所ノ擴張等ニ伴ヒ二回ノ改正アリ

テ九千六百萬圓ニ増大セラレシモ尙經費支辨ニ不足ヲ生ゼントスルニ至レルヲ以テ更ニ大正七年三月一億六千八百萬圓ニ同八年三月一億七千八百萬圓ニ改メタリ然ルニ制度革新後文化施設擴充ノ急ヲ告グタルニ因リ事業費擴張ノ外財源ヲ公債ニ俟ツノ已ムヲ得ザルモノアリシヲ以テ大正九年八月右公債及借入金ノ制限額ヲ二億六百五十萬圓ニ擴大シ大正九年度ニ於テハ特ニ醫院警務官署及監獄設備、鹽田等ノ擴張ヲモ併セテ支辨スルコトトシ次デ大正十年三月其ノ制限額ヲ二億三千六十萬圓ニ増加シテ煙草專賣制度ノ實施ニ要スル交付金仕拂ノ爲ニモ公債ヲ發行シ得ルコトトシ大正十一年三月更ニ其ノ限度ヲ三億四千四百八十萬圓ニ同十二年三月三億九千三百七十萬圓ニ擴張シタリ

國債現在高 明治四十三年度末ニ於テ朝鮮總督府特別會計ノ負擔ニ歸スベキ國債ノ現在額ハ前項記載ノ如ク二千百十七萬五千四百二十二圓ナリシガ其ノ後公債支辨事業漸次進捗シ更ニ進ミテ之カ計畫ノ更新擴張ヲ爲スノ必要アリ國債現在額ハ之ガ爲年年増加シ大正七年度末ニ於テ一億四百九十二萬二千九百五十五圓同八年度末ニ於テ一億一千九百三十五萬八千五百五圓トナリ同九年度末ニ於テハ前記ノ如ク繼續事業費以外ニ公債又ハ借入金ノ支辨ヲ要スルモノアリテ其ノ現在額一億四千七百五十七萬八百三十圓ニ増加セシガ同十年度末現在ニ於テハ一億九千三十二萬六千二百六圓同十一年度末現在ニ於テハ二億二千七百三十七萬四千二十二圓同十二年度末現在ニ於テハ其ノ額更ニ二億五千二百十萬四千七百六十三圓ニ及ビ同十三年度末ニ於テハ二億六千七百四萬四百六十二圓ニ達シ大正十四年度末ニ於テハ二億八千三百六十一萬一千四十八圓

一 達シ昭和元年度末ニ於テハ更ニ二億九千八百六十一萬一千四十八圓ニ達セリ

第四章 經濟

第十八節 施設要綱

一 金融機關

概説 往時ニ於ケル朝鮮ノ經濟組織ハ甚ダ幼稚ニシテ金融機關ノ如キモ全ク見ルベキモノナク明治十一年第一銀行ノ釜山支店設置ヲ以テ朝鮮ニ於ケル近代の金融機關ノ濫觴トス其ノ後十八銀行亦仁川及元山ノ兩港ニ支店ヲ設ケ專ラ在留内地人ノ爲替業務ヲ取扱ヒ次デ日清戰役後舊韓國各地ノ開放セララルルヤ前記兩銀行外一店ハ京城其ノ他各地ニ支店ヲ設ケ更ニ之ト相前後シテ始メテ朝鮮人ノ經營ニ係ル大韓天一銀行(現時ノ朝鮮商業銀行)及漢城銀行ノ創立ヲ見タリ

明治三十五年第一銀行ハ帝國政府及舊韓國政府ノ許可ヲ受ケ朝鮮内ニ於テ第一銀行券ヲ發行セシメ後財政顧問ノ其ノ職ニ就クヤ舊韓國政府ハ其ノ獻策ニ基キ明治三十八年同銀行ニ貨幣整理及國庫金取扱ノ事務ヲ委託シ其ノ發行銀行券ノ無制限通用ヲ公認シ韓國中央銀行タルノ任ニ當ラシメタリ次デ同政府ハ當時營業困難ニ陥レル大韓天一銀行及漢城銀行ヲ援助スルト共ニ商品ニ對スル金融ノ便ヲ開カンガ爲漢城共同倉庫株式會社ヲ起サシメ又信用取引ノ基礎ヲ築カンガ爲手形組合ヲ設立セシメ夫夫相當ノ貸下金ヲ爲シ更ニ地方産業ノ振興ヲ圖ランガ爲明治三十

九年農工銀行條例ヲ發布シテ重要地點數箇所ニ農工銀行ヲ設立セシメ政府ニ於テ其ノ株式ノ一部ヲ引受ケ又ハ之ニ對シ無利子貸下金ヲ爲ス等之ガ保護監督ニカメタリ之ト同時ニ下層農民ノ金融ヲ疏通センガ爲メ地方金融組合理則ヲ制定シテ明治四十年十箇ノ地方金融組合ヲ設立セシメ之ニ基本金ヲ下付シ且其ノ經費ノ一部ヲ補助シ爾後毎年十箇乃至三十箇ノ組合ヲ増設セシメタリ明治四十一年日韓兩國政府協定ノ下ニ東洋拓殖株式會社ヲ起シテ拓殖事業經營ト共ニ殖産資金ノ供給ニ努メ又明治四十二年ニハ中央銀行トシテ韓國銀行ヲ創立シ從來第一銀行ノ取扱ヒ來レル中央銀行業務ヲ舉ゲテ之ニ承繼セシメタリ

日韓併合ノ後舊韓國銀行ハ朝鮮銀行ト改稱シ朝鮮經濟界ノ發達ニ伴ヒ益鮮内支店ヲ増設シ進ミテ對内地及滿洲貿易ノ發展ニ資スル爲メ内地及滿洲各地ニ陸續支店ヲ設置シ之ニ伴ウテ關東州及南滿洲鐵道沿線附屬地ニ於ケル朝鮮銀行券ノ無制限通用ヲ認メラレ更ニ浦潮斯德上海青島濟南天津北樺太亞港等ニ逐次支店ヲ設置シテ對露領及對支貿易ノ伸張ニ資シ其ノ他政府ノ施設方針ニ順應シテ對支借款ヲ引受ケ又對米爲替決済ノ利便ニ備ヘ且滿鮮開發ノ資金ニ關シ紐育市場ヲ利用スル爲メ同地ニ出張所ヲ設置スル等益其ノ業務ヲ擴張セリ而シテ同行業務區域ノ擴大ト一般財界ノ進運トニ鑑ミ大正七年其ノ資本金二千萬圓ヲ四千萬圓ニ増加シ同九年再ビ之ヲ八千萬圓ニ倍加シタルモ財界ノ激變ニ遭遇シ多大ナル缺損ヲ生ジタルヲ以テ同十四年十一月資本金ヲ四千萬圓ニ減少シ以テ缺損ヲ銷却シ又亞港支店ハ撤兵ノ爲メ金庫事務取扱ノ要ナキニ至リ特ニ此ノ地ニ同行支店存置ノ必要ナキニ至リタルヲ以テ同年五月之ヲ廢止セリ

銀行法規ノ整理統一

從來普通銀行ノ設立經營ハ内鮮人ノ間ニ各其ノ準據法規ヲ異ニセシモ兩者ノ經濟關係緊密ヲ加フルト共ニ相互協同提携シテ之ガ經營ヲ爲スモノアルニ至リタルニ因リ大正元年銀行令ヲ制定シテ之ヲ統一セリ又農工銀行條例及地方金融組合規則モ時代ノ推移ト共ニ變改ヲ加フルノ必要ヲ生ジ大正三年農工銀行令及地方金融組合令ヲ公布セリ

爾來産業ノ振興金融ノ疏通ト相俟テ著シク經濟力ノ發達ヲ促シ地方普通銀行ノ設立年ト共ニ加ハリシガ最近歐州戰ノ影響ハ朝鮮經濟界ニ異常ノ膨脹ヲ來セリ然ルニ當時農工銀行ノ資本金ハ各行併セテ僅ニ二百六十萬圓ニ過ギズ其ノ資力信用到底時勢ニ順應スルニ足ラザリシヲ以テ大正七年朝鮮殖産銀行令ヲ發布シ各農工銀行ヲ合併統一シテ資本金一千萬圓ノ朝鮮殖産銀行ヲ設立シ政府ノ特別保護監督ノ下ニ殖産資金ノ普及調節ニ努メシメタリ尙下層金融機關ノ改善充實ヲ圖ルノ必要ヲ認メ大正七年地方金融組合令ヲ金融組合令ト改メ關係諸法規ヲ改正シ村落組合ノ増設ヲ圖ルト共ニ都市金融組合ノ設立ヲ認メ組合員ノ資格制限及貸出金ノ用途金額ヲ擴張シテ小商工業者ニ及ボシ同時ニ金融組合聯合會ヲ各道ニ設置シテ附屬組合ノ業務ヲ指導セシメ且大正七年度以降六箇年間ニ互リ一聯合會ニ對シ各二十萬圓ノ貸下金ヲ交付シ朝鮮殖産銀行ト聯絡シテ所屬組合資金ノ供給調節ニ任ゼシメタリ

傍系金融機關ノ整理

斯クテ朝鮮ニ於ケル金融機關ハ今ヤ整備ノ一段落ヲ告ゲ各其ノ機能ヲ發揮シテ益半島經濟ノ發達ヲ促シ金融ノ緩和ヲ圖リツツアリ而シテ近時金融疏通ノ傍系機關トシテ無盡業者竝信託業者ノ増加活躍漸ク顯著トナリ來ルノ傾向アルヲ以テ大正十一年四月無盡

業令ヲ發布シ八月一日ヨリ之ヲ施行シテ取締監督ヲ加フルコトトシタルガ信託業ニ關シテモ適當ノ時機ニ於テ之ニ對シ相當ノ施設ヲ爲スベキ見込ナリ
今各種銀行及金融組合ノ概況ヲ表示スレバ左ノ如シ

各種銀行營業概況

各年十二月末日

昭和元年 大正十四年	朝鮮銀行	殖産銀行	普通銀行	合計	本店數		資本金		政府補助		積立金	債券		現在額	貸付金	純益
					所屬	支店數	公積	拂込	引受株	貸下金		發行高	現在額			
同	一	一	一	一	一	一	一〇〇,〇〇〇	二五,〇〇〇	一五,〇〇〇	一,二〇〇	八二一	一〇〇,八三七	一四,八〇五	五三,四五六	一,五四三	
同	一	五二	七六	一三八	一〇	五二	三〇〇,〇〇〇	一五,〇〇〇	三二九	一,四九九	四,〇〇三	一〇〇,八三七	六五,六七七	二二,七二五	二,三八七	
同	一	一	一	一	一	一	三三,三七五	一九,三七五	一三三	一六九	三,二四一	一〇,一六〇	一〇,一六〇	一〇,一六〇	一,七九七	
同	一	一	一	一	一	一	一〇二,三七五	五九,三七五	一九六三	二,八二五	八,〇六五	一四四,八三七	一九三,〇九二	三三,一九五	五六八七	
同	一	一	一	一	一	一	一〇二,三七五	五八,八五〇	一九六一	二,八二三	七,〇二四	一三五,九七六	二二七,九九七	四二,九三六	四,五九二	
同	一	一	一	一	一	一	一四三,四七五	八四,一五〇	三,四六一	二,八四八	一六,七七二	一八,八〇〇	二七五,八七八	四〇九,三〇〇	七,六六九	
同	一	一	一	一	一	一	一四三,四七五	八四,〇〇〇	三,四六一	二,八五七	一五,四七八	一〇〇,三五〇	二二六,五二〇	三九五,二八七	七,四七六	
同	一	一	一	一	一	一	一四四,三五〇	八四,六五〇	三,四六三	二,八五七	一四,一四五	八二,五五〇	一五三,九二二	三〇一,三九四	九,五四一	
同	一	一	一	一	一	一	一四四,三五〇	八三,四三三	三,四六三	二,八六五	一二,九三一	四九,五五〇	一七二,八九一	三〇七,三六〇	一〇,九〇一	
同	一	一	一	一	一	一	一四四,三五〇	八三,〇五〇	三,四六三	二,八九一	一〇,〇八三	三三,四五〇	一三九,三五七	二二〇,六九六	一〇,二五三	
同	一	一	一	一	一	一	一四四,三五〇	六四,〇〇三	三,四六三	二,九〇九	六,五〇八	一七,五〇〇	一二五,二六五	二七〇,六四七	五,二六六	
同	一	一	一	一	一	一	一〇一	三八,〇六六	三,四六三	二,九一九	二,七九四	三,〇〇〇	八四,六四九	一四〇,三三八	五,一九二	
同	一	一	一	一	一	一	一〇一	一七,五四五	三,四六三	二,九一九	一,六四四	一,七三五	四三,七二六	六九,三六四	一,八九八	

同 三年	一八	七七	一九八九〇	一八〇四四	三三三三三	三〇三七七	一三三三三	一九一〇〇	三三三三〇	六二一三四	一、一七四
明治四十三年	一一	五九	一二五五〇	七〇八〇	四三四	二六三四	二六六	九六〇	一八三五五	三七九二二△	二二〇

備考 本表預金貸出金ハ朝鮮内ノ取扱ニ係ルモノノミヲ示シ拂込資本金中ニハ内地銀行ノ支店
元金ヲ合ム ハ印ハ損失ヲ示ス

金融組合業務概況

各年度末日

昭和元年度 大正十四年度 同 十三年度 同 十二年度 同 十一年度 同 十年度 同 九年度 同 七年度 同 五年度 同 三年度 明治四十三年度	組合数	組合員数	資本金		積立金	借入金 現在額	預金 現在額	貸出金 現在額	純益
			出資金	拂込金					
昭和元年度	五四七	四四六、五七六	六五、〇〇〇	三、四一七	八、一四四	三三、七七一	五、四九〇	七、六〇八	一、九三〇
大正十四年度	五三二	四一〇、二九九	五、九五二	三、四〇〇	六、三二一	三〇、五三三	四、七三二	六、六三九	三、二四五
同 十三年度	五〇九	三七五、一四八	五、三八〇	三、三五四	四、七四六	三〇、三九九	三、八七〇	六、六六六	三、〇〇六
同 十二年度	四七五	三三六、三三六	四、八四一	三、三三九	三、三三六	三、九七〇	三、〇六二	六、一八九	一、七〇九
同 十一年度	四六二	三三二、二八九	四、三九九	三、〇九四	三、二九〇	三、九三二	三、三六九	六、一六五	二、四〇二
同 十年度	四三三	二八五、四四四	三、四八〇	二、九九四	一、四一四	三、三三三	一、六四七	四、七八八	一、〇五一
同 九年度	四〇〇	二四四、三七五	二、五九一	二、八〇四	一、〇九六	一九、四七四	一、〇〇九	三、七三六	四、六三三
同 七年度	三七八	一四〇、二四六	七、八四	二、六二五	八〇〇	一、五二三	二、〇三四	八、三三四	一、四三三
同 五年度	三九〇	九四、六八〇	三、〇九	二、四九七	五八二	三三	三、三二	二、三六二	一、三三五
同 三年度	三三七	九七、七三三	七、四	二、三六五	四九二	三五九	六八	二、四八八	四七
明治四十三年度	三三〇	三九、〇二一	一	一、一〇〇	六一	一	一	七、七九	一、〇一一

備考 貸出金中ニハ銀行ノ代理又ハ媒介貸付金ヲ合ム

第四章 經濟

二 貨 幣

1111

舊貨幣制度

舊韓國ニ於テハ古來一定ノ幣制ナク數百年來專ラ葉錢ノミヲ使用シ來リタルガ

明治二十七年始メテ銀本位制ヲ採用シ後同三十四年之ヲ金本位制ニ改メタルモ遂ニ實施スルニ至ラズ當時政府ハ窮乏ノ餘、自銅貨ヲ濫發シ私鑄買賣亦盛ニ行ハレ貨幣ノ信用全ク失墜シ物價ハ變動常トク幣制ノ紊亂其ノ極ニ達セリ明治三十七年財政顧問ノ就職スルヤ幣制整理ノ最急務ナルヲ認メ金本位制貨幣條例ニ改正ヲ加ヘテ明治三十八年七月ヨリ之ヲ實施シ新貨幣ノ鑄造ニ著手シ且帝國貨幣ノ通用ヲ認メ同時ニ舊自銅貨ノ引揚ヲ斷行シタルガ葉錢ハ當時ノ民度及經濟狀態ニ鑑ミ當分補助貨トシテ流通セシメ之ト前後シテ第一銀行券ノ無制限通用ヲ公認シ其ノ後韓國銀行(後ニ朝鮮銀行ト改稱)ノ設立(後ニ朝鮮銀行ト改稱)及ビ韓國銀行券(後ニ朝鮮銀行券ト改稱)ヲ以テ之ニ代ラシメタリ斯クテ舊自銅貨引揚ノ進捗ニ伴ヒ貨幣ノ價格平調ニ復シ漸ク積弊ヲ一掃シ新貨幣銀行券ノ流通高漸次増加セリ

幣制統一

朝鮮ノ貨幣ハ本府始政以來漸ク追ウテ帝國貨幣ニ統一スルノ方針ヲ採リ貨幣整理

事業ノ打切後即チ明治四十四年三月ヨリ大正六年末迄ニ於ケル舊韓國貨幣ノ引揚高ハ八百九十五萬四千餘圓ニ達シ同年末ニ於ケル通貨流通見込高六千九百六十餘萬圓中舊韓國貨幣ハ二百五十萬圓見當ニ過ギザルニ至リシヲ以テ同七年四月一日帝國貨幣法ヲ朝鮮ニ施行スルト同時ニ舊韓國貨幣ハ大正九年十二月末日限り通用ヲ禁止シ爾後五年間ハ政府ニ於テ通貨ヲ以テ之ヲ引換

フルコトニ定メ大正十四年十二月末日限り其ノ引換ヲ停止シタルガ尙葉殘ニ限り當分從前通り
通用セシムルコトトセリ

銀行券

朝鮮ニ於ケル銀行券ハ明治三十五年以來第一銀行ニ於テ發行シ同三十八年無制限通

用ノ公認ヲ受クルニ及ビ漸次各地ニ普及セシガ明治四十二年之ヲ朝鮮銀行ニ承繼シ爾來經濟ノ
發達貿易ノ進展ニ伴ヒ年ト共ニ其ノ發行高ヲ増大セリ大正六年十二月ニ至リ朝鮮銀行券ハ更ニ
關東州及南滿洲鐵道附屬地ニ於ケル無制限通用ヲ認メラレ同時ニ該地域ニ於テ橫濱正金銀行ノ
從來發行シ來レル金券ノ引繼ヲ受ケ大正七年三月其ノ保證準備發行限度ヲ從前ノ三千萬圓ヨリ
五千萬圓ニ擴張シ同年十一月又二千萬圓ヲ限り保證準備ニ依ル制限外發行ヲ認メラレタリ然ル
ニ當時經濟界ノ趨勢ハ益活氣ヲ呈シ資金ノ需要旺盛ヲ極メ大正八年十一月ニ至リ其ノ發行高一
億四千萬圓ヲ超過シ而モ尙資金ノ需要更ニ夥シキモノアリシヲ以テ同月再ビ當分ノ内制限外發
行高ヲ五千萬圓ニ増加シ大正九年七月迄ニ二千萬圓ニ復舊セシメタルガ大正十年十二月ニ至リ
再ヒ資金ノ需要ヲ喚起スルニ及ビ同年十二月八日制限外發行額ヲ當分ノ内四千萬圓ニ擴張シ翌
十一年五月末日迄ニ漸次其ノ限度ヲ二千萬圓ニ縮小セリ又大正十二年末ヨリ同十三年五月末日
迄限度三千萬圓ノ擴張ヲ認メタルガ其ノ後漸次限度ヲ二千萬圓ニ縮小シタルモ更ニ年末資金ノ
需要ノ増大ニ伴ヒ大正十三年末ヨリ同十四年一月迄限度四千萬圓ノ擴張ヲ認メ其ノ後財界ノ趨
勢ニ從ヒ時時制限外發行ヲ認メ十四年十二月ヨリ翌十五年一月迄限度四千萬圓及昭和元年十二
月ヨリ翌二年一月迄限度三千萬圓ノ制限外發行ヲ認メタリ

貨幣ノ流通高

朝鮮内ノ通貨ハ内地各種通貨朝鮮銀行券及舊韓國貨幣ノ三種アリ其ノ流通高ハ大正七年末ニ在リテハ總額一億四百餘萬圓、內朝鮮銀行券九千三百餘萬圓、同八年末ニ在リテハ總額一億三千四百餘萬圓、內朝鮮銀行券一億二千餘萬圓、同九年末ニ在リテハ總額九千八百餘萬圓、內朝鮮銀行券八千五百餘萬圓、同十年末ニ在リテハ總額一億一千萬圓、內朝鮮銀行券一億百萬圓ニシテ同十一年末ニ在リテハ財界不況ノ餘波漸ク顯著トナリ其ノ總額八千百萬圓、內朝鮮銀行券七千百萬圓ニ同十二年末ニ在リテハ九千萬圓、內朝鮮銀行券六千八百萬圓ニ縮少セルモ同十三年末ニ在リテハ九千六百餘萬圓、內朝鮮銀行券八千七百萬圓、同十四年末總額八千四百餘萬圓、內朝鮮銀行券七千四百餘萬圓、昭和元年末總額八千四百餘萬圓、內朝鮮銀行券七千六百餘萬圓ニ達シ之ヲ併合當年末ノ二千九百萬圓ニ比スレバ三倍弱ノ増加ヲ示セリ以テ經濟力發達ノ蹟ヲ窺フニ足レ

第十九節 經濟及金融概況**概説**

舊韓國時代ニ於テハ一般經濟界衰頹ヲ極メ財政窮乏シテ國民經濟上ノ施設ノ如キ毫モ之ヲ顧ミルノ餘裕ナク幣制紊亂シ物價動搖シ民力ノ疲弊殆ト其極ニ達セリ保護政治以來經濟上ノ施設稍見ルベキモノアリシト雖積弊ノ極マル所一朝ニシテ其ノ效果ヲ收メ難ク加フルニ匪徒草賊所在ニ出沒シテ生命財產ノ安固ヲ缺キ其ノ發達極メテ遲遲タルヲ免レザリキ然ルニ併合以來本府ハ殖産興業ニ重キヲ置キ銳意交通及金融機關ノ整備ニ勗メ各種産業ノ改良ヲ獎勵シ生命

財産ノ安固地方民心ノ安定内地資金ノ流入等ト相俟テ益其ノ效果ヲ擧ゲ産業面目ヲ改メ貿易異常ニ進展シ民力隨テ豊ニ財政亦鞏固ヲ加ヘ經濟ノ發達實ニ屬目ニ値スルモノアリ就中歐洲大戰發生後ニ於テ特ニ其ノ顯著ナルヲ見ル試ニ大正十三、十四、十五(昭和元年)年ノ狀況ヲ以テ併合當年ニ比較スレバ左表ノ如シ

經濟概況併合前後比較

	昭和元年	大正十四年	大正十三年	明治四十三年	備考
諸會社拂込資本金 (銀行及郵便貯蓄)	一五、三〇三	一四〇、九七五	一三三、三五七	八六、七四	
農産物價格	一三〇〇、四三七	一三四、二四七	一三六、〇九一	二四、一七三	
林産物價格	五九、六九八	四七、二四五	七八、七七九	?	
水産物價格	(概算) 八九、四六三	八三、五三六	八三、一七〇	八一、〇三	
工業物價格	二四、二一九	二〇、八七六	一九、一七六	六〇、六八	
貿易總額	(概算) 三七、六七七	二九五、二〇四	二七六、八六二	三〇、九六四	
各銀行金銀出納高	七、五、二四	六八一、六四三	六三八、六三三	五九、六九六	
同預金年末現在高	三三、一七四、三九三	三三、九五五、九九九	二七、三八三、四七〇	二〇、九五三、九四	朝鮮内ニ於テ取扱ヒタルモノノミヲ計上ス
同貸出金年末現在高	一九三、〇九三	二二七、五九七	二七五、八七六	一八三、五五	
朝鮮銀行券年末發行高	三三七、一九五	四二九、三六二	四〇九、三〇〇	三七、九二二	右 同
	一一〇、九三六	一一〇、五四〇	一一九、一一八	二〇、一六三	

大正十三年ノ經濟界

前半期ニ於テハ大震災ノ影響其ノ他ニ依リ大勢尙不況ノ域ヲ脱スルニ至ラザリシガ後半期ニ入リテ内地金融市場ハ漸ク緩和ノ狀態ニ轉ズルニ至リタルモ朝鮮ニ於テハ旱害ニ因リ主要農作物ノ減收其ノ他政府ノ行政財政整理緊縮方針ノ發表等ニ因リ一般人氣頗ル銷沈スルト共ニ金融梗塞ノ狀態ニ在リシガ幸ニ主要産物ノ價格著シク擡頭シ就中米價ハ内地高ノ影響ヲ受ケテ終始高調ナリシト其ノ取引頗ル順調ニ行ハレタル爲主要産物ニ對スル産量ノ減少ハ高値ニ依リテ之ヲ緩和シタルト一面大正九年財界變動ノ際大打撃ヲ受ケタル各種事業界ノ整理ハ漸次進捗スルト共ニ久シク沈衰ノ裡ニ在リシ鑛業界ノ活躍其ノ他從來廢止又ハ中止シタル事業モ漸ク復活ノ曙光ヲ見ルニ至レル爲一般商取引ハ年末ニ近ヅクニ速レ益活況ヲ呈シ從ツテ貿易ハ未曾有ノ盛況ヲ呈シ爲ニ從來ノ入超ハ出超ニ好轉スル等一般經濟界ハ比較的活況ヲ呈セリ

大正十四年ノ經濟界

關東大震災ハ際會シタル我カ民心ハ異常ノ緊張ヲ生シタルト一面政府ノ行政財政整理斷行ニ刺戟セシレテ一般事業界ノ整理又ハ復興ノ進捗ヲ促シ加フルニ政府ノ非募債主義ト勤儉貯蓄ノ奨勵及多額ノ復興外債ノ成立等ニ依リ内地金融市場ハ漸次緩和セラレ遂ニ日本銀行貸出金利引下ヲ實現スルニ至レリ其ノ後對外爲替下落ノ結果貿易ハ異常ノ發展ヲ示シ延イテ製絲製織業等ヲ首トシテ各種事業モ亦稍活況ヲ呈スルニ至リシヲ以テ内地金融市場ハ相當繁忙ヲ呈スルニ至レリ

而シテ朝鮮經濟界ハ内地ノ趨勢ニ左右セララルルヲ常トスルモ亦鮮内産業成績ノ一般經濟界ニ

及ボス力甚ダ多シ從ツテ前半期ニ在リテハ前年ニ於ケル大不作尻ヲ受ケテ農家ノ經濟不良ノ爲
日用必需品ニ至ル迄賣行思ハシカラズシテ財界沈衰シタルモ後半期ニ入ルニ及ビ農作物ノ豐穰
見込ニテ今迄買控ヘテレタル日用必需品ノ賣行良好トナリ或ハ米價高ニ伴フ代用食ノ輸入激
増シテ貿易ハ未曾有ノ活況ヲ呈シ來リ各種事業ハ擡頭スル等一般財界ハ漸ク活況ヲ帶ビ來リタ
ルヲ以テ金融界モ亦自ラ好轉スルニ至レリ

昭和元年ノ經濟界

前年來幾分好轉ヲ期待サレタル内地財界ハ本年ニ入りテモ不況ノ大勢ヲ改ムルニ至ラズ對外爲
替相場ノ恢復ハ却ツテ輸出貿易ノ伸張ヲ阻止シ物價低落ノ趨向ヲ誘致スル所アリシモ一般購買
力ハ尙萎靡シテ振ハズ市況更ニ銷沈シテ活氣ナク各種事業界ヲ通シテ整理略々一巡ノ感ヲ呈セ
シモ未ダ以テ新規再興ノ事業ニ見ルベキモノナク資金使用減退ニ依ル金融ノ變態ノ緩漫ハ日銀
利下ノ實行モ差シタル反映ナク金利ハ依然トシテ軟弱ニ推移シタリ之ヲ商品界ニ付テ見ルモ上
半期中ニ於テハ旱天買ニ米價ノ一時的ノ小騰ヲ見タリシガ其ノ後天候順調ニシテ一般ニ農作ノ豐
稔ヲ豫想セララルルニ及ンデ漸次軟調ヲ迪リ其ノ他蠶繭ハ生絲安ニ累セラレ綿絲布ハ米棉安ニ押
サレン之亦伸擱ノ狀態ニ在ル等一般ニ人氣引立タズ取引亦閑散凡調ニ推移シタリ
而シテ朝鮮ノ經濟界ハ内地ノ趨勢ニ支配セララルルヲ常トスレドモ未ダ農業經濟ノ域ヲ脱セザル
現状ニ在リテハ農業生産ノ豐凶ガ一般財界ニ及ボス影響甚大ナルモノアリ從テ本年ノ如ク農生
産ニ於テハ豆麥ニ若干ノ減收ヲ見タル外産業ノ大宗タル米ハ昨秋來豐作ニ次グニ豐作ヲ以テシ

其ノ他蠶繭ニ棉花ニ何レモ增收ヲ見タル等生産界ニ於テハ相當惠マレタル年柄ナルニ加ヘ朝野多年ノ懸案タリシ産米増殖計畫ハ第五十一議會ニ於テ承認セラレ愈々本年ヨリ其ノ實行期ニ入リ其ノ他鐵道網ノ完成ニ港灣ノ改築ニ當局ノ施設着着トシテ計畫セラルルアリテ相當財界ニ活況ヲ呈スベキ機運ニ向ヒタルモ穀價低落繭價ノ軟調棉花ノ慘落等ニ因リ農村經濟ノ良化ヲ齎ラスニ至ラズ又企業方面一於テハ相當活氣ヲ呈シタルモ未タ準備時代ニ屬スルモノ多クシテ事業ノ興隆顯著ナルモノナク商品界亦一般物價ノ低落ニ人氣銷沈シテ商況活氣無ク鮮銀貸出金利ノ引下モ資金需要ヲ喚起スルニ至ラズ鮮銀券ノ發行高ノ如キ近年ニ無キ最低記錄ヲ示スニ至レリ殊ニ年末ニ接近シテ畏クモ先帝陛下ノ御昇遐ニ遭遇シ舉國哀愁ニ包マレ極メテ沈痛裡ニ越年セリ左ニ各方面ニダリテ其ノ狀況ヲ概述セン

生 産

(イ)農業 農作物ハ春季ノ天候順調ニシテ麥作蠶兒ノ生育ニ好適ナリシガ初夏ニ至リ降雨多ク氣温低下セル結果麥作ノ成熟ヲ不良ナラシメ收穫高九百五十九萬餘石ニシテ前年ニ比シ約八十分餘萬石ノ減收ヲ見タリ然レドモ其ノ後ノ天候順調ニシテ植付當時ニ於テ用水比較的充分ナリシト耕地種苗ノ改善ト相俟テ米作ノ作柄良好ニシテ雨季ニ於ケル水害亦比較的輕微ナリシ等收穫高約千五百三十萬石ト稱セラレ前年ニ比シ五十餘萬石ノ增收ヲ示セリ

棉花ハ近時品種竝耕作法ノ改善ニ伴レ連年收穫高ヲ増加シ本年ハ一億六千二百萬斤ニ達シ前年ニ比シ二千二百萬斤ノ增收ニ當レリ大豆ハ作柄不良ニシテ其ノ收穫四百三十五萬餘石ニシ

テ前年ニ比シ約二十六萬餘石ヲ減少セルガ粟ハ四百七十餘萬石ニシテ前年ト大差ナク養蠶ハ農家副業ノ最タルモノニシテ收蠶量三十一萬七千餘石ニ達シ前年ニ比シ三萬二千石ヲ増加セリ

(ロ)工業 朝鮮ニ於ケル工業ハ未ダ幼稚ニシテ所謂家内手工業ノ域ヲ脱セザル憾ミアルモ近時内地資本家ニ依リテ各地ニ製絲製粉織物砂糖洋灰製鐵製紙原料等ノ工場新設又ハ擴張セラルルアリ政府ニ於テモ亦産業第一主義ヲ高唱セラレ官民舉ゲテ鮮内産品ノ使用ニ努ムル等各種工業ハ著シク勃興ノ機運ニ向ヒツツアリ交通ノ整備シツツアル點勞銀ノ比較的低廉ニシテ勞力ノ供給豊富ナル點等ヨリ見ルトキハ斯業ノ前途益々多望ナリト謂フコトヲ得ベシ今大正十五年ニ於ケル工業製品ノ價額ヲ概算スルニ三億一千七百餘萬圓ト稱セラレ前年ニ比シ約二百餘萬圓ノ増加ニ當レリ

(ハ)水産 朝鮮ノ沿海ハ世界三大漁場ノ中ニ數ヘラレ往時ヨリ漁業ハ盛大ナリシモ近時漁具漁船ノ改良漁撈方法ノ進歩等ニ依リ遠洋漁業ノ勃興ヲ見ニ至リ逐年其ノ漁獲高益益増加シ從テ之ヲ原料トスル製造工業亦他ノ水産工業ト共ニ長足ノ進歩ヲ示セリ而シテ此等漁獲及水産製品ノ産額ヲ計數ヲ以テ舉グルコトハ資料乏シクシテ甚ダ困難ナレドモ各種材料ニ依リテ考察スルニ漁獲高一億六千餘萬貫金額五千三百餘萬圓水産製造品ハ價額三千五百五十餘萬圓ト稱セラレ前年ニ比シ前者ハ數量千八百餘萬貫金額二百三十餘萬圓後者ハ三百四十餘萬圓ノ何レモ増加ニ當レリ今其ノ内容ニ付テ概述スレバ西海岸ニ於テハ石首魚南海岸ハ鯖東海岸ハ明

太魚、鯨、鱈等比較的豐漁ニシテ水産製品ハ魚油、縮糟、海藻等主要ナルモノナリ

一四〇

(三) 鑛業 前年来好況ヲ示シタル鑛業界ハ依然盛況ヲ呈セリ即チ金ハ一昨年ヨリ採掘ニ着手シタル尙新鑛山及下北ニ於ケル昌城鑛山等ヲ始メ其ノ他小鑛山ノ採掘開始セラレタルモノアリ其ノ産額ハ數量一千八百二十七貫金額七百四十八萬餘圓ニ上リ前年ニ比シ數量六百四十三貫金額百七十九萬餘圓ヲ激増シ又石炭ハ鮮内産品使用獎勵ニ加ヘテ一般物價ノ下落ニ反シ石炭ノミハ稍價格昂騰シタルヲ以テ産額約五百萬圓ニ上リ前年ニ比シ四十四萬圓ヲ増加セリ尙銑鐵等ニ在リテモ兼二浦ニ於ケル三菱製鐵所ノ事業一部復活ニ依リ其ノ生産ヲ増シ價格モ幾分昂勢ナリシヲ以テ産額約六百萬圓ヲ算シ前年ニ比シ五十七萬餘圓ヲ増加セリ斯ノ如クナリシヲ以テ鑛産總額ハ二千四百餘萬圓ニ上リ前年ニ比シ三百餘萬圓ノ激増ヲ示シ大正八九年頃ノ時界好況時代ニ於ケル産出額ニ匹敵スルニ至レリ

企業 大正十五年中ニ於ケル事業界ノ狀況ヲ見ルニ各地ニ於ケル鐵道敷設工事或ハ土地改良

又ハ治水工事等政府關係事業ハ多忙ヲ極メ加フルニ威南ニ於ケル大水力電氣事業ノ勃興スル等大工事續出セシカバ其ノ他民間ニ於ケル小工事モ之ニ刺戟セラレタルト一般物價及勞働賃銀ノ下落セルトハヨリ擡頭シタルヲ以テ一件五千圓以上ノ土木建築工事請負ハ件數五百七十四件金額三千五百五十四萬餘圓ニ上リ前年ニ比シ件數百三件金額一千七百二十九萬餘圓ヲ激増セリ如斯ヲ以テ此種大會社ノ新設セラレタルモノヲ初メトシ其ノ他ニ在リテモ一般ニ企業熱ヲ誘致シタルヲ以テ會社ノ新設セラレタルモノハ社數二百九十一社此ノ拂込資本金二千六萬餘圓ヲ算シ

又増資シタモト十八社此ノ増資ニ依ル拂込資本金百八萬餘圓及拂込ヲ實行シタルモノ十二社此ノ新規拂込金三十八萬餘圓ニ上リタルモ反而ニ於テ解散シタルモノ百二十一社此ノ拂込資本金七百十七萬餘圓及減資ニ依ル減少拂込資本金三百五十九萬餘圓ヲ算シタルヲ以テ大正十五年末ニ於ケル會社數ハ合計一千六百六十三社拂込資本金二億一千七百餘萬圓ニ上リ前年末ニ比シ社數ニ於テ百七十社拂込資本金ニ於テ一千七十六萬餘圓ヲ増加セリ

物價 京城ニ於ケル重要商品三十種ノ大正十五年中ニ於ケル平均物價指數ヲ前年ノ平均物價指數ニ比較スルニ明治四十三年七月ノ物價指數ヲ一〇〇トス朝鮮產品十六種中昂騰シタルモノハ僅カニ明太魚鹽朝鮮紙ノ三種ニ過ギザルモ下落シタルモノハ十二種ノ多キニ及ブノミナラズ小豆ノ如キハ三割ヲ遊落シタルヲ以テ其ノ總平均ニ於テハ指數二六八・二六ヲ示シ前年ニ比シ指數二四〇・一ヲ下落セリ又輸入品十四種ニ在リテ昂騰シタルモノハ只石炭ノ一種ニシテ其ノ他ハ全部下落シ而セ綿絲ノ如キハ三割ノ暴落ナリシヲ以テ其ノ總平均指數ハ一九四・六六ニ下リ前年ニ比シ指數二二九・四ヲ下落セルヲ以テ此等全部三十種ノ總平均モ亦指數二三三・九一ニ下リ前年ニ比シ指數二三・六三ヲ下落セリ

勞銀 勞銀ハ物價ノ騰落及事業ノ盛衰並勞働者需給關係等ヲ原因トシテ騰落スルヲ原則トセリ而シテ昭和元年ニ於テハ事業界ハ活況ヲ呈シタルヲ以テ此等勞務從業者モ多大ナル需要ヲ喚起シ支那人夫ノ如キハ前年ニ比シ六分ヲ昂騰シタルモ甚ダシキ物價ノ下落ニ押サレテ一般的ニハ却ツテ軟調ナリシヲ以テ鮮内主要勞働賃銀三十二種ノ總平均指數(明治四十三年七月ノ賃銀

指數ヲ一〇(トス)ハ二一九七九ヲ示シ前年ニ比シ指數二五一ヲ下落セリ今其ノ内容ニ就テ見ルニ昂騰シタルモノハ三種ニ過ギザルニ下落シタルモノ十四種、保合ノモノ十五種ヲ算セリ

貿易 昭和元年中ニ於ケル對内地及外國貿易ハ輸移出三億六千二百九十五萬餘圓、輸入三億

七千二百十六萬餘圓、合計七億三千五百十二萬餘圓ニシテ之ヲ前年ト比較スルトキハ輸移出ニ於テ二千百三十二萬餘圓、輸入ニ於テ三千二百十五萬餘圓、合計五千三百四十八萬餘圓ヲ何レモ増加セリ然レドモ出入ノ權衡ハ大正十三、十四年ニ於テ初メテ僅少ノ出超ヲ示シタルニ本年ハ再ビ九百二十一萬餘圓ノ入超ニ終レリ

金利 昭和元年ニ於ケル朝鮮金融界ハ前半期ハ稍繁忙ヲ呈シタリシモ後半期ニ入ルニ及ビテ著シク閑散ノ度ヲ昂メ民間預金ハ逐次増加スルニ反シ民間貸出ハ漸減シタル秋ニ當リ日本銀行ノ利下斷行モアリタルヲ以テ朝鮮銀行ニ於テモ十月八日ヨリ其ノ貸出金利ヲ各二厘方引下實行シタル結果各銀行貸出金利モ自然低下シタルヲ以テ有價證券擔保貸出ノ普通金利ハ日歩三錢三厘ニ下リ前年平均ニ比シ一厘ヲ低下シ手形割引ニ於テモ前年ニ比シ一厘ヲ低下セリ預金金利ニ在リテモ各地組合銀行間又ハ銀行ト金融組合間ニ於テ金利協定實行セラレ或ハ定期預金ニ對スル勉強利率ヲ全廢スル等大勢ニ順應スルコトニ努メタルヲ以テ當座預金ノ最高ニ於テ前年ニ比シ日歩一厘ヲ低下シ定期預金ニ於テモ最高年一厘ヲ低下セリ

金融組合モ亦銀行ニ追隨シテ長期貸付最高標準金利ヲ年一割二分五厘トシ短期貸付ヲ日歩四錢四厘(信用貸)トヒシヲ以テ年末ニ於ケル其ノ實際金利ハ前者ニ於テ日歩三錢四厘後者ニ於テ日

歩四錢ヲ示セルヲ以テ前年末ニ比シ前者ハ日歩三厘後者ハ日歩五厘ヲ低下セリ又預金金利ニ在リテモ定期預金ハ都市村落兩組合共普通金利ニ於テ年利五厘ヲ低下シ當座預金ニ於テ最高金利日歩一厘ヲ低下セリ

質屋ニ在リテモ亦此ノ大勢ニ追從シタルヲ以テ全鮮ノ總平均ニ於テハ前年ニ比シ元金一圓未滿ノ貸出ニ於テ月利七厘五圓未滿ニ於テ五厘十圓未滿ニ於テ二厘五十圓未滿ニ於テ一厘ヲ何レモ低下セリ

個人貸金業者ニ在リテモ金融業者ノ金利低下ニ刺戟セラレ勢ヒ低下スルノ止ヲ得ザルニ至リタルヲ以テ前年ニ比シ貸出元金五十圓未滿ニ於テ月利七厘百圓未滿ニ於テ五厘五百圓未滿ニ於テ七厘五百圓以上ニ於テ五厘ヲ何レモ低下セリ

金融 前年ニ於ケル各種農産物ノ豐穰及此等價格ノ昂騰ニ因リ農民ノ懐工合良好ナリシヲ以テ本年年初ニ於テハ所謂春景氣モ加ハリテ綿絲布稟其ノ他生活必需品ノ取引相當繁忙ヲ極メ且豐作尻ヲ受ケテ米穀ノ移出甚ダ活況ヲ呈シタルヲ以テ此等取引資金ノ需要ヲ喚起シ上半期ニ於ケル金融界ハ稍繁忙ヲ呈セリ從ツテ鮮内各銀行ニ於ケル金銀出納高及手形交換所ニ於ケル手形ノ交換高ハ上半期ハ各月トモ前年同月ニ比シ多大ナル増加ヲ示セルモ後半期ニ入ルニ及ビ米穀ノ出廻ハ減少シ且米棉大暴落ニ因リ綿絲布界ハ慘憺タル悲境ニ陥リ倒産者續出ノ有様ナリシヲ以テ之ガ爲ニ一般人氣ヲ沈衰セシメ加之本年ニ於ケル農産物ハ米ヲ除キテハ多クハ前年ニ比シ減收ナリシノミナラズ其ノ相場ハ著シク下落シタルヲ以テ此等ノ取引ハ不振トナリ且景氣挽回

期々ル年末ニ於テ 畏クモ先帝陛下ノ御登遐ニ遭遇シ財界愈々不況ノ度ヲ昂メ金融業者ハ貸出
 ノ警戒引締タルヲ以テ後半期ニ於ケル各銀行ノ金銀出納高ハ前年同月ニ比シ七十ノ兩月ハ多少
 増加ヲ示セルモ其ノ他ハ何レモ多大ナル減少ヲ來セリ如斯ヲ以テ朝鮮銀行券ノ發行高モ亦年初
 ニ於テハ前年ニ比シ多少増加ヲ示シタルモ漸次發行高ヲ減少シテ前年ノ下位ニ立チ年末ノ如キ
 ハ約一千萬圓ヲ減少シタルヲ以テ通貨ノ流通高モ亦各月共前年ニ比シ多クハ數百萬圓ノ減少ヲ
 來セリ

金融ノ狀勢上叙ノ如キヲ以テ各銀行及東拓ニ於ケル民間預金ハ金融繁忙ナリシ上半期殊ニ年
 初ニ於テハ前年同月ニ比シ多大ナル減少ヲ來シタルモ後半期而モ年末ニ近ヅクニ從ヒ財界不況
 ノ度ヲ昂メ一般商取引減少シタル時ニ於テハ民間預金ハ漸次増加シ來リ九月ヨリ遂ニ前年同月
 ノ上位ニ昂リ年末ニ到リテハ一億五千七百餘萬圓ヲ算シ前年ニ比シ一千二百七十一萬圓ヲ激増
 ヒリ

銀行ノ貸出金殊ニ民間貸出ハ財界ノ好不況ト正比例スルモノナルヲ以テ前半期ノ好況期ニ於
 テハ各月トモ前年ニ比シ多大ナル増加ヲ示シタルモ後半期ニ入ルニ及ビ財界沈衰ト共ニ貸出モ
 亦漸次減少シ前年同月ニ比シ多大ナル減少ヲ示セリ即チ年初ニ於ケル民間貸出總額ハ三億二千
 九百餘圓ニ上リ前年同期ニ比シ約二千四百萬圓ノ上位ニ在リシニ其ノ後漸次減少シ年末ニ到リ
 テハ總貸出三億二千三百餘萬圓ニ下リ年初ニ比シ五百二十萬餘圓及前年同期ニ比シ約六百四十
 萬圓ヲ何レモ減少セリ

第二十節 貿易

大勢 朝鮮ノ貿易ハ併合前ニ在リテハ總額五千萬圓内外ヲ算セシニ過ギズ加フルニ年ニ依リ増減常ナキノ狀態ナリシガ併合以來産業・金融・交通等經濟機關ノ發達ト相俟チテ漸次其ノ面目ヲ改メ殊ニ歐洲戰亂勃發後其ノ好影響ヲ受ケ内地支那及露領等ニ於ケル物資ノ需要旺盛ナリシノミナラズ之ガ爲製造工業勃興ノ機運ヲ促進シ其ノ結果輸移出ニ於テ農産品・水産品・礦産品ノ増進ハ勿論新ニ工産品ヲ加フルニ至リ貿易額ハ比年著シキ膨脹ヲ示セリ

更ニ輸移入ニ於テハ併合以來富力ノ増進・民度ノ向上ニ伴ヒ食料品・衣料品其ノ他ノ日用品等漸進的歩調ヲ以テ増加シ歐洲戰亂勃發ノ當初一時不振ニ陥リシモ其ノ後輸移出貿易ノ活躍ト母國資本ノ流入ニ基ク事業界ノ殷盛トニ因リ事業建設材料及原料品ノ輸移入亦大ニ増加シ更ニ長足ノ進歩ヲ爲スニ至レリ而シテ大戰以來輸移出入貿易品價額ノ急劇ニ膨大セシハ物價ノ騰貴之カ一因ヲ爲シタリト雖其ノ大勢ハ一般經濟界ノ實質的進展ニ伴隨セルモノタルヤ疑ヲ容レザル所ニシテ輓近ニ於テハ物價ノ漸次低落ヲ示セルニ拘ラズ貿易ノ伸長底止スル所ヲ知ラザルノ勢ヲ呈セルナリ

今併合ノ翌年タル明治四十四年ノ貿易額ヲ觀ルニ輸移出一千八百萬圓、輸移入五千四百萬圓、合計七千二百萬圓ヲ算セルニ過ギザリシガ大正八年ニ至リテ輸移出二億二千百萬圓、輸移入二億八千三百萬圓、合計五億五百萬圓ニ達シタリ

然ルニ大正九年ニ在リテハ戰後不景氣ノ襲來ニ因リ前年ニ比シ輸移出入共ニ不振ナリシモ同十年以來漸次恢復シ同十五年ニ在リテハ輸移出三億六千二百餘萬圓、輸移入三億七千二百餘萬圓計七億三千五百餘萬圓ヲ計上シ之ヲ大正八年ノ盛況ニ比スレバ總額ニ於テ二億三千餘萬圓ノ増進ヲ呈セリ又之ヲ明治四十四年ニ比スルトキハ輸移出ニ於テ十九倍強、輸移入ニ於テ六倍強、合計ニ於テ十倍強ノ増加ニ當レリ

貿易品價額累年比較

昭 和 元 年	輸 移 出			輸 移 入			出 入 合 計	合 計 ノ 指 數	出 超 又 ハ 入 超 (△)
	輸 出	移 出	計	輸 入	移 入	計			
十 四 年	二四七,七九〇	三六,一七五	三六二,九五四	一三三,九三三	二四八,二三五	三七二,一六九	七五,二二四	一〇〇,七〇	九,二二四
十 三 年	二四二,四一〇	三二,七二八	三四一,六三〇	一〇五,五八八	二三四,六三三	三四〇,〇一一	六八,一六四	九三,四	一,六八
同	二二五,七九	三〇,六六〇	三九〇,三九	九七,七七六	二二一,八一七	三〇九,五九	六三,八六三	八七,五	一九,四四三
同	二〇四,〇三	二四,二六	二六一,六六五	九八,三三六	一六七,四九二	二六五,七七〇	五二,七五四	七三,三	四,二四
同	一七四,八九	一九,七九一	二二五,四〇四	九五,七七七	一六〇,二四七	二九六,〇四四	四七,一四九	六四,六	四〇,六四〇
同	一〇八,八四	一九,七五三	二二八,二七七	七五,八九九	一五六,四八二	二三三,三八一	四五,〇六五	六八,八	一四,一〇四
同	七六,六三九	一六,九三八	一九七,〇二〇	一〇六,一七四	一四三,一一二	二四九,二八六	四四,六三〇	六一,三	五,二六六
同	二二,〇九八	一九,八四九	二二,一九四七	九八,一五九	一八四,九一七	二八三,〇七六	五〇,五〇二	六九,三	六,一一九
同	一八,六九八	一三,七三〇	一五,五九〇	四三,一五一	一七,三七三	一六,〇四二	三二,六三二	四三,四	四,五二
同	二〇,三三三	六四,七三五	八四,九五八	三二,九九六	七二,六九六	一〇四,〇九二	一八,九〇五	二五,九	一九,二二三
同	一四,八九四	四,九六六	五七,八一八	二二,六七九	五二,四九九	七五,一三四	一三,九五四	一八,三	一七,三五

大正四年	九,三三九	四〇,九〇二	五〇,三三〇	一八,二五九	四一,五七五	五九,六九四	一〇,九九二	一五,三三〇	九,四七四
同三年	六,四四八	二八,五八七	三五,〇三五	二四,六四七	三九,〇四七	六三,六九四	九,八七三	一三,五〇〇	二,八五九
同二年	五,九二二	二五,三二四	三二,三三五	三二,六八八	四〇,四三九	七二,〇四七	一〇,三二三	一四,三〇〇	四,〇八一
同元年	五,六一六	一五,三六九	二〇,九八五	二六,三五九	四〇,七五八	六七,一一五	八,八一〇	一二,一〇〇	四,六三九
明治四十四年	五,五五五	一三,三四一	一八,八五六	二〇,〇三九	三三,〇五八	五四,〇八七	七,九四四	一〇,〇〇〇	三,五三〇

備考 本表貿易品價額ハ陸接國境貿易品價額ヲ包含ス

出入貿易ノ權衡

ハ前表ノ如ク大正十二年迄年年輸移入超過ヲ持續シタリ蓋シ其ノ因由主トシテ諸般ノ建設事業材料及原料等將來朝鮮開發ノ資源タルベキ特殊貨物ノ入増ニ在リシガ故ニ必ズシモ悲觀スベキノ現象ニ非ザリシナリ殊ニ近年産業ノ發達ニ伴ヒ輸移出ノ増進顯著ナリシヲ以テ輸移入超過額ハ大正元年ヲ限界トシテ漸次遞減ノ趨向ヲ示シ同八年ニ於テ再ビ入超過ノ激増ヲ見タリト雖爾後大勢又減退ニ轉ジ遂ニ同十三、十四年ノ兩年ハ輸移出超過ヲ呈シ而シテ同十五年ハ再ヒ輸移入超過ヲ示スニ至レルモ既往ニ於ケルカ如ク事業材料ノ入増ニ依ルモノナルヲ以テ憂トスルニ足ラザルナリ

更ニ最近ニ於ケル貿易増減ノ事由ヲ釋スルニ

(一) 大正十三年

ニ在リテハ春來對外爲替ノ慘落夏季早魃ノ被害糞澤品等ニ對スル關稅ノ引上隣接支那ノ擾亂等貿易ヲ牽制スヘキ原因ノ發生セシモノナキニ非ズ然レドモ數年來豐作打續キタルヲ以テ米穀ノ輸移出力比較的潤澤ニシテ且其ノ内地ニ於ケル需要益旺盛ヲ來タシ其

ノ他棉花及等繭ノ增收・水産物ノ市價好調・鑛業及工業方面ノ氣勢擡頭等相俟テテ輸移出貿易ハ空前ノ殷盛ヲ呈シタリ從テ輸移入貿易ニ在リテモ鮮米代用食糧タル外米・粟等ヲ首メ爾餘ノ生活必需品ノ消化順調ニ行ハレ就中綿織物・毛織物等ノ三月マデノ臨時關稅免除期間ニ於テ著シク入荷促進セラレタル等是亦未曾有ノ巨額ニ上レリ

(二) 大正十四年

客秋米穀ノ凶作・今夏畿・慶尙地方稀有ノ洪水等農産物ヲ骨子トスル朝鮮ノ輸移出貿易ヲ脅威セシモノ少カラザリシニ拘ラズ内地ニ於ケル朝鮮米ノ需要竝市價ノ好調・今秋産米ノ豊收等ニ依リ本年ノ米輸移出數量四百七十五萬石ニ達シ前年ト大ナル逕庭ヲ見ザリシノミナラズ價額ニ於テハ百六十八萬餘圓ノ激增ヲ呈シ加フルニ家蠶業ノ發達ニ伴ヒ繭及生糸ノ出荷好況ヲ告ケタリ而シテ一面輸移入ニ在リテハ事業界ノ緊縮ニ基キ諸般建築材料ノ入荷概ネ不振ナリシト雖外米及粟ノ増進顯著ナルモノアリ其ノ他綿糸布等モ若干好況ヲ呈セリ之ヲ以テ本年ノ貿易ハ出入共ニ前年ニ比シ更ニ相當ノ伸暢ヲ遂ゲタリ

(三) 昭和元年

我國對外爲替ノ恢復ヲ主因トスル物價ノ下落ニ依リ財界ノ形勢依然不況ヲ以テ目スベキモノアリシニ拘ラズ朝鮮ノ輸移出入貿易ハ前年ニ比シ更ニ一段ノ伸暢ヲ呈シ出入計五千三百四十餘萬圓ノ増進ヲ示セリ蓋シ輸移出ニ在リテハ米穀ノ豐作ト内地ニ於ケル其ノ需要ノ擴大トニ依リ同品ノミヲ以テ約二千萬圓ノ劇増ヲ來シ又輸移入ニ在リテモ鮮米代用粟ノ入荷好調・水利水電其他諸工事ノ興起ニ伴ヒ建設材料ノ入津増加竝施肥獎勵ニ依ル肥料ノ入増等ニ基キ約三千二百萬圓ノ膨脹ヲ來セシナリ

對內地及對外關係

朝鮮貿易ノ對手國ハ廣ク歐亞北米濠洲ノ諸方面ニ互リ其ノ數少カラザレドモ到底對內地關係ノ密接ナルニ及バズ今昭和元年ノ貿易額ニ付キテ之ヲ觀察スルニ輸移出貿易ノ九割三分、輸移入貿易ノ六割七分、出入總額ノ八割ハ內鮮間ノ貿易ニ屬シ對外國貿易ハ輸出七分、輸入三割三分、總額二割ヲ占ムルニ過ギズ而シテ諸外國中主要ノ地位ニ在ルハ輸出ニ於テ支那北米合衆國ニシテ輸入ニ在リテハ支那北米合衆國英國英領印度蘭領印度佛領印度支那等ノ順位トス最近三年ノ對內地及主要通商國別貿易額左ノ如シ

對內地並主要國別貿易

	輸		移		出		輸		移		入	
	昭和元年	大正十四年	同十三年	昭和元年	大正十四年	同十三年	昭和元年	大正十四年	同十三年	昭和元年	大正十四年	同十三年
內地	38,179	37,268	30,660	148,235	234,633	21,877	38,179	37,268	30,660	148,235	234,633	21,877
支那	23,997	23,415	22,399	91,322	83,361	73,010	23,997	23,415	22,399	91,322	83,361	73,010
露領亞細亞	111	168	28	870	91	1,000	111	168	28	870	91	1,000
英領印度	83	10	1	6,951	2,435	4,481	83	10	1	6,951	2,435	4,481
蘭領印度	94	84	49	4,543	4,573	4,300	94	84	49	4,543	4,573	4,300
佛領印度支那	126	135	17	3,718	577	71	126	135	17	3,718	577	71
北米合衆國	173	168	126	6,635	9,399	11,448	173	168	126	6,635	9,399	11,448
英國	5	1	11	5,732	5,142	5,491	5	1	11	5,732	5,142	5,491

여 백

第五章 教育

第二十一節 學制

一 概 說

舊時ノ教育狀況 朝鮮ノ教育ハ古來儒學ヲ宗トシ科擧ニ及第スルヲ以テ唯一ノ目的トシ京城ニ成均館及東西南中ノ四學アリ各郡ニ郷校、各面洞ニ書堂アリテ教育ノ機關ニ充テタリシモ漸次衰勢ニ赴キ明治二十七年科擧ノ制廢セララルルニ及ビ成均館四學及郷校ハ更ニ衰退シテ其ノ名ヲ存スルノミトナリ獨リ無數ノ書堂全國ニ散在シテ舊態ヲ保テリ次デ韓國政府ハ明治二十八年範ヲ帝國ニ取リテ教育制度ヲ立テ京城ニ小中學校其ノ他二三種ノ專門ノ學校ヲ地方ニ小學校ヲ設立シタルガ其ノ施設時勢民度ニ適セザリシノミナラズ之ヲ運用スルノ職員其ノ人ヲ得ズシテ效果ノ見ルベキモノ多カラザリキ又私立學校ハ基督教宣教師カ布教ノ傍ラ經營シタルモノヲ主トシ之ト前後シテ内地人ノ經營ニ係ル朝鮮人學校亦漸ク設立ヲ見ルニ至リ明治三十八年頃ニハ私立學校ノ設立セララルルモノ著シク其ノ數ヲ増シタリ爾來統監府設置前後ヨリ内地人參畫ノ下ニ大ニ學制ノ改善擴張ヲ講ジ就中最モ力ヲ初等教育ニ注ギテ新教育ヲ開始シタリ

教育ノ方針 本府始政後ハ教育制度ノ調査研究ヲ進ムルト共ニ各般教育機關ノ充實ヲ企畫シ

朝鮮ニ於ケル教育ハ内鮮人ノ區別ナク均シク教育勅語ヲ奉體シテ忠良ナル國民ヲ育成スルヲ以テ目的ト爲シタリ但當時内鮮人ノ思想・民度・言語・風習等全ク其ノ趣ヲ異ニセルモノ少カラザリシヲ以テ便宜上其ノ學制ヲ異ニシ實際ニ適合スル施設ヲ爲スコトトシ内地入子弟ノ教育ニ關シテハ入轉學ノ關係上内地ノ制度ニ準據スルノ必要アルヲ以テ朝鮮特殊ノ事情アルモノノ外ハ總テ内地ノ制度ニ則リ朝鮮人子弟ノ教育ニ關シテハ時勢民度ノ現狀ニ鑑ミテ簡易實用ヲ旨トスル制度ヲ設ケ逐次學校ノ増設、學科課程ノ改善等ヲ行ヒ來リシガ併合後十有餘年ヲ經過シ時勢ノ進歩ト共ニ朝鮮人ノ向學心大ニ進ミタルヲ以テ朝鮮人ニ對スル從來ノ教育制度ニ革新ヲ加フルト共ニ更ニ教育機關ノ充實ニ努メ朝鮮人子弟ニモ内地ト同一程度ノ教育ヲ施スコトトセリ從ツテ朝鮮人ニシテ内地ノ諸學校ニ學バントスルモノニハ何等ノ制限ナク聯絡シ得ルコトトナリタリ

教育行政機關

現在教育行政ノ機關トシテハ本府ニ學務局ヲ置キテ學政ヲ掌理セシメ其ノ下ニ學務課・編輯課及宗教課ヲ設ク又別ニ視學機關アリテ教育ノ實際ヲ觀察ス各道ニ在リテハ內務部ニ學務課ヲ置キ教育・學藝・宗教及古蹟名勝等ニ關スル行政事項ヲ管掌セシメ又視學ヲ配置シテ學事ノ實際ヲ觀察セシム大正十一年度ヨリ各道ニ理事官一人ヲ増置シテ視學官ニ充テ以テ學事ノ觀察其ノ他教育ニ關スル事務ヲ掌ラシムルコトトセリ

教育機關

ハ併合以來漸次其ノ整備ニ努メ就學者ノ増加、向學心ノ向上ト共ニ逐年各教育機關ヲ新設擴張シ今ヤ朝鮮人子弟ノ初等普通教育機關タル普通學校、中等普通教育機關タル高等普通學校、女子高等普通學校、並内地人子弟ノ初等普通教育機關タル小學校、中等教育機關タル中學校、高

等女學校ヲ設ケ又内鮮人子弟共學ノ教育機關トシテ實業學校・專門學校・師範學校及大學ヲ設ク又私立學校ニ在リテモ各種ノ教育機關ヲ存スルニ至レリ尙大正八年官制改革以來特ニ力ヲ教育ニ致シ此等教育ノ任ニ當レル教員ニ對シテ修養研鑽ヲ獎勵シ初等教育ニ在リテハ本府及各道ニ於テ適宜教員ヲ招集シテ學術其ノ他ノ講習會ヲ開キ或ハ其ノ見聞ヲ博ムル爲内地支那臺灣フィリッピン等ニ見學旅行ヲ爲サシメ中等及專門教育ニ在リテハ帝國大學・高等師範學校其ノ他ノ專門學校ニ教員ヲ派遣シテ其ノ專攻學科ノ研究ヲ爲サシメ或ハ歐米ニ教員ヲ派遣シテ教育ノ制度狀況ヲ觀察ヒシメ又内地ノ男女高等師範學校及外國語學校等ニ中等教員委託生ヲ置キテ中等學校教員ノ補充ヲ期シ專門學校及大學ヨリ年年十數名ノ研究員ヲ海外ニ派遣スル等教育機關ノ擴張ニ伴ヒ教員ノ充實ト其ノ素質ノ向上ヲ圖リ以テ朝鮮文化ノ進歩ヲ講ジ半島ノ民衆ヲシテ洽ク文明ノ惠澤ニ浴セシメンコトヲ期シツツアリ

内地遊學

朝鮮學生ノ内地遊學ニ付テハ從來特ニ規程ヲ設ケテ之ヲ取締リタリシガ大正九年

十一月時勢ノ進運ニ鑑ミテ該規程ヲ廢止シ其ノ私費遊學ヲ全ク自由ナラシムルト同時ニ在内地官費朝鮮學生規程ヲ發布シテ一層官費學生ノ便宜ヲ圖リ朝鮮人タル中等程度以上ノ學校卒業者學校教員及現ニ私費ヲ以テ内地ニ留學中ノ者ヨリ毎年成績優良ナル者ヲ選拔シ學資ノ一部ヲ支給シテ内地ニ於ケル官公立學校若ハ私立學校等ニ於テ教育ニ關スル學科朝鮮ニ於テ履修シ難キ學科又ハ特ニ獎勵ヲ要スル學科ヲ學習セシメ卒業歸還後ハ總督府自ラ之ヲ採用スル外銀行會社其ノ他ニ周旋採用セシメ夫夫相當ノ地位ヲ得シメツツアリ大正十一年度ヨリハ在内地官費朝鮮

學生ニ關スル規程ヲ改メテ在内地給費生トシ且漸次其ノ數ヲ增加スルコトトセルザ現ニ給費在學中ノ者八十一名アリ

一五四

二 學制ノ刷新

學制改正ノ概説 朝鮮人ノ教育ニ關スル從來ノ制度ハ明治四十四年公布ノ朝鮮教育令ニ依リテ其ノ基本ヲ確立シ當時ノ時勢民度ニ鑑ミ簡易實用ヲ旨トシテ普通實業及專門教育ノ組織編制ヲ定メ之ニ基キテ先ヅ普通教育及實業教育機關ニ關スル諸規則ヲ發布シ次デ專門教育ニ關スル規則ヲ制定シ漸ク遂クテ教育機關ノ整備充實ヲ圖レリ然ルニ朝鮮教育令實施以來十有餘年ヲ閱ミシ時勢ノ進歩ハ民衆ノ向學心ヲ向上セシメ從來ノ學制ハ以テ一般ノ希望ヲ充タスニ足ラザルニ至リタルノミナラズ本府官制改革以來文化施設ノ擴張上特ニ教育ノ振興ニ力ヲ效スノ必要アリヲ認メタルヲ以テ更ニ學制刷新ノ計畫ヲ立テ本府ニ臨時教育調査委員會ヲ置キテ朝鮮ニ於ケル教育制度ノ根本的調査審議ヲ爲スト其ニ應急的施設トシテ朝鮮人ノ教育モ亦大體内地ノ制度ニ準ジテ之ヲ行フノ趣旨ニ依リ差當リ普通教育ニ關シテ急要ナル改正ヲ實施スルコトトシ大正八年十二月先ヅ高等普通學校規則及女子高等普通學校規則ヲ改正シ高等普通學校ニ在リテハ主トシテ内地上級學校トノ聯絡ニ便ズル爲メ教科目中從來隨意科目トシテ英語ヲ課シタルヲ改メ必須科目トシテ新ニ外國語ヲ加ヘ英語獨語又ハ佛語ヲ課シ理科ヲ改メテ博物・物理及化學ノ二科目トシ又實業及法制經濟ノ一科目ヲ實業ト法制及經濟ノ二科目ニ分離シ學校ノ事情ニ依リ實業又

ハ法制經濟ノ一方ヲ圖キ若ハ隨意科目トスルコトヲ得シメタリ又女子高等普通學校ニ在リテハ隨意科目トシテ新ニ外國語ヲ加ヘ英語又ハ佛語ヲ課スルコトヲ得シメ算術ヲ數學ニ改メ其ノ外女子ノ教育ヲシテ一層土地ノ狀況ニ適切ナラシムルノ便宜ヲ講ジ兩者共ニ大正九年一月一日ヨリ實施セリ次テ同年十一月更ニ朝鮮教育令ニ應急的改正ヲ加ヘ普通學校ノ修業年限ヲ二箇年延長シテ六年ト爲シ地方ノ狀況ニ依リ之ヲ四年又ハ五年ニ止ムルコトヲ認メ同時ニ高等普通學校ニ修業年限二年以内ノ補習科ヲ置クコトヲ得シメ之ニ伴ウテ普通學校規則及高等普通學校規則ヲ改正シ普通學校ノ教科目中新ニ日本歴史及地理ヲ加ヘ理科圖書體操ヲ必須科目ニ改メ更ニ高等普通學校補習科ノ教科課程ヲ設定シ此等ノ學校ヲシテ内地ノ學制ニ依ル小學校中學校又ハ高等女學校ト略同等ナル教育ヲ施サシムルコトトシ又大正十年度ニ於テハ從來ノ臨時的教員養成機關ヲ廢シテ新ニ京城ニ師範學校ヲ設ケタリ次デ大正十一年二月改正朝鮮教育令公布セラレ之ニ伴ヒ小學校普通學校中學校高等普通學校高等女學校女子高等普通學校實業學校專門學校師範學校幼稚園ノ各規程ヲ制定シ尙之ガ實施上必要ナル諸令ヲ發布シ大正十一年四月ヨリ一齊ニ之ヲ實施シ以テ時運ニ順應シテ益教育施設ノ完備ヲ圖リ茲ニ朝鮮教育上一紀元ヲ劃スルニ至レリ

私立學校規則ノ改正 朝鮮人ヲ教育スル私立學校ノ指導監督ニ關シテハ私立學校規則ヲ發布シテ之ヲ厲行シ特ニ宗教教育ノ分界ヲ嚴守セシメテ國民教育ノ統一ヲ期セシモ稍畫一ニ過グルノ弊ナキニ非ザリシヲ以テ大正九年三月時勢ノ推移ト朝鮮ノ實情トニ鑑ミテ之ニ改正ヲ加ヘ私立學校ノ設置經營ニ關スル煩瑣ナル手續ヲ廢シテ最小限度ノ要求ヲ爲スニ止メタルノミナラズ

從來普通實業又ハ専門ノ教育ヲ爲ス私立各種學校ハ普通學校高等普通學校女子高等普通學校實業學校專門學校ノ名稱ヲ用キザルモノト雖總テ此等諸學校規則ニ準ジテ其ノ教科課程ヲ定メシメ爾餘ノ教科目ハ之ヲ加フルコトヲ得シメザリシモ本改正ニ於テハ普通教育ヲ爲スモノニ對シ必須科目トシテ修身國語ヲ課セシムルノ規程ヲ設ケタル外總テ前記ノ制限ヲ撤廢シ普通學校高等普通學校女子高等普通學校實業學校又ハ專門學校ノ名稱ヲ用キズシテ普通實業又ハ専門ノ教育ヲ施ス私立各種學校ニ於テハ宗教學校ト均シク教科目の中宗教ヲ加フルコトヲ妨ゲザルコトトヒリ又向學心勃興ノ情勢ニ鑑ミ大正十一年三月更ニ本規則ニ一部ノ改正ヲ加ヘ私立各種學校教員ノ資格ニ關スル試驗ノ制度ヲ廢止シテ教員ノ採用ニ便ズルト同時ニ一面私立ノ小學校普通學校中學校高等普通學校高等女學校女子高等普通學校及實業學校ニ付テハ教員ノ資格及員數ニ關スル規程ヲ設ケテ各種學校トノ別ヲ明ニシタリ又私立ノ專門學校中學校高等普通學校ノ設立ニ付テハ其ノ維持ヲ鞏固ナラシムル爲之ガ設立者ハ當該學校ヲ設立維持スルニ足ルベキ財產ヲ有スル財團法人タルヲ要スルコトトシ以テ民間教育施設ノ振興ト其ノ内容ノ充實トヲ期セリ

内地人教育ノ沿革

朝鮮ニ於ケル内地人教育機關ハ其ノ初居留民ノ篤志ニ成リ小學校規則ニ依リテ設立スルノ外何等法令ノ準據スキベモノナカリシガ本府設置ノ後各學校官制及諸學校規則發布セラレ其ノ制度始メテ確立スルニ至レリ而シテ此等ノ諸制度ハ大體内地ニ於ケル教育方針ト異ナルナク唯初等教育ニ在リテハ特ニ朝鮮ノ實情ニ鑑ミテ教育上必要ナル事項ヲ教科ニ加味シ尋常小學校ニ於テ農業又ハ商業ノ初歩ヲ、高等小學校ニ於テ隨意科目トシテ朝鮮語ヲ加フル

コトヲ得シメ更ニ上地ノ狀況ニ依リ補習科ニ於テ教科目加除ノ自由ヲ認メタルノ外全然内地ト共通ノ制度ト爲シ其ノ入轉學ノ關係ニ於テモ亦内地ト共通ナラシメタリ而シテ大正十一年四月新令實施セラルルニ及ビ内地人教育ノ基礎茲ニ始メテ確立スルニ至レリ

三 朝鮮教育令

概説 近時社會ノ進歩民力ノ伸展極メテ著シク殆ド朝鮮往時ノ面目ヲ一新セルノ觀アリ仍テ曩ニ教育制度根本的改正ノ必要ヲ認メ著著之ガ準備調査ヲ進メ一面又大正十年一月及五月ノ二回ニ互リテ臨時教育調査委員會會議ヲ開キ朝野有識ノ士ニ諮ル所アリ遂ニ同十一年二月四日ヲ以テ新ニ朝鮮教育令ノ公布ヲ見ルニ至レリ抑從來ノ教育令ハ其ノ當時ノ世態ト民度トニ鑑ミ簡易實用ヲ主トスル施設ヲ爲スノ趣旨ニ出デタルモノニシテ能ク當時ノ實情ニ適合シ文運ノ隆昌ニ寄與セルコト勦カラザリシト雖時勢ノ推移ハ舊株ヲ守ルヲ許サズ之ニ應ジテ適當ナル改正ヲ行ヒ益制度ヲ整ヘ施設ノ改善ヲ促シテ止マズ是以テ新令ノ公布ニ依リ朝鮮ノ學制ニ更ニ師範教育及大學教育ヲ加ヘ且普通教育實業教育及專門教育ノ程度ヲ進メ內鮮共通ノ精神ニ基キ同一制度ノ下ニ施設ノ完整ヲ期スルニ至レルナリ但現在ニ於テハ內鮮自ラ事情ヲ異ニスルモノアルヲ以テ普通教育機關ハ特ニ從來ノ名稱ヲ襲用シテ教育ヲ施シ且子弟ノ特別ナル事情ニ應ジ適當ニ學習シ得ルノ途ヲ開キタリ今之ヲ舊令ニ比スルニ舊令ハ單ニ朝鮮人ノミノ教育制度ヲ定メ時勢民度ニ應ジテ内地教育制度ニ比シ幾分其ノ程度ヲ低下シタルモノナリシモ新令ハ內鮮人ノ教

育制度ヲ同令中ニ統合設定シ内地ト全ク同一ノ教育主義竝制度ヲ採用セルヲ其ノ主ナル相異點トシ是ニ依リテ朝鮮ナル地域ニ在住スル國民ハ總テ同一制度ノ下ニ教育ヲ受クルコトナリタリ其ノ結果トシテ朝鮮人ヲ教育スル諸學校ノ入學資格修業年限學科及其ノ程度等總テ向上セルノミナラズ師範教育專門教育及大學教育ノ如キハ内地人モ茲ニ始メテ朝鮮ニ於テ之ヲ享受シ得ルニ至レルナリ

普通教育

斯クテ帝國ノ教育制度ハ新令ニ依リテ朝鮮ニ延長セラレタリト雖朝鮮ニ在リテハ國民中現實ニ於テ自ラ特殊ナル事情ノ存スルアリ故ニ普通教育ニ於テハ國語ヲ常用スル者ト然ラザル者トニ依リテ學校ノ名稱系統ヲ區別シ國語常用者ハ小學校中學校又ハ高等女學校ニ於テ教育シ國語ヲ常用セザル者ハ普通學校高等普通學校又ハ女子高等普通學校ニ於テ教育シ前者ニ對シテハ小學校令中學校令高等女學校令ニ據リ後者ニ對シテハ朝鮮教育令中ニ教育ノ本旨目的竝各學校ノ修業年限入學資格等ヲ規定シ更ニ其ノ設置廢止教科編制設備及入退學等ニ關シ別ニ夫夫當該學校ニ關スル規程ヲ設ケタリ但シ初等學校ニ於ケル義務教育ハ未ダ彼此共ニ施行セズ普通教育機關ハ斯ノ如ク兩者其ノ名稱系統ヲ異ニスト雖修業年限入學資格ハ勿論學科課程每週教授時數等ノ如キ細目ニ至ル迄略同一ニシテ其ノ相異點ハ左ノ數項ニ止マレリ

(一)國語常用者ノ學校ニハ朝鮮語ヲ加フルコトヲ得シメ國語ヲ常用セザル者ノ學校ニ於テハ朝鮮語ヲ必修セシム

(二)國語ヲ常用セザル者ノ學校ニ在リテハ歴史及地理ニ於テ特ニ朝鮮ニ關スル事項ノ教授ヲ從

來ヨリモ一層詳ナラシム

(三)教科書ヲ異ニスル場合アリ

是レ國語力ノ相異ニ基キ又ハ内鮮ノ風土思想習慣等ノ差異ニ依リ教材ヲ地方ニ適切ナラシムルノ必要ヨリ出ヅ即チ普通學校ニ於テハ朝鮮總督府ニ於テ編纂シタル教科書ヲ用キシメ小學校ニ於テハ文部省編纂ノ教科書ヲ用キルガ如キ是ナリ

(四)普通學校ノ修業年限ハ六年ヲ本體トシ五年又ハ四年ニ短縮シ得ルノ途ヲ存ス

(五)公立小學校ハ學校組合ニ於テ設置シ公立普通學校ハ府郡島學校費ニ於テ設置ス

(六)國語ヲ常用セザル者ニ付テハ高等小學校ニ該ルモノヲ普通學校高等科トシ其ノ修業年限ヲ

二年トス

(七)普通學校ニハ補習科ヲ置クコトヲ得シム

普通教育ニ於テ國語ヲ常用スル者ト然ラザル者トニ依リテ學校ヲ異ニシ原則トシテ内鮮人別學ノ制度ヲ採レルハ兩者國語力ノ差異著シク且思想習俗ヲ同ウセザル等事情上已ムヲ得ザルニ出テタルモノナルガ故ニ此ノ半面ニ於テ特別ナル事情アル場合ニ於ケル相互入學ノ規程ヲ設ケ國語ヲ常用スル者ヲ普通學校高等普通學校女子高等普通學校ニ國語ヲ常用セザル者ヲ小學校中等學校高等女學校ニ收容シ得ルコトヲ認メタリ此ノ方法ハ從來ニ於テモ便宜ノ處置トシテ多少實行シタル所ナリシガ大正十一年度ヨリハ家庭ノ事情修學ノ便宜又ハ將來生活上ノ必要等特別ノ事情アル者ハ此ノ規程ニ依リテ修學スルノ便宜ヲ得大正十五年五月末現在ニ依レバ朝鮮人ニシ

テ小學校ニ在學セル者八百餘人、中學校ニ在學セル者百七十餘人、高等女學校ニ在學セル者三百十餘人、内地人ニシテ普通學校ニ在學セル者二百四十餘人、高等普通學校ニ在學セル者七十餘人ヲ算シ、今後益多キヲ加ヘントスル傾向ヲ示セリ

國民タル性格ヲ養成スルハ普通教育ニ於テ殊ニ緊要トスル所ニシテ法令ノ更改ニ依リ變動ヲ生セルハ勿論ナルガ古來ノ良風美俗ヲ尊重シ醇良ナル人格ノ陶冶ヲ圖リ進ミテ社會ニ奉仕スルノ念ヲ厚ウシ同胞輯睦ノ美風ヲ涵養スルニ努メ且國語ニ熟達セシムルコトニ重キヲ置クハ新令ノ要求スル所タリ

實業教育專門教育大學教育

ハ内地現行ノ實業學校令、專門學校令又ハ大學令ニ據リ且内鮮人共學ノ主義ノ下ニ之ヲ施行スルモノニシテ各學校ノ修業年限學科其ノ他ノ制度ハ内地ニ於ケル此種ノ學校ト同一ナリトス但大學ノ豫備教育ニ付テハ朝鮮ノ現狀ニ鑑ミ大學豫科ヲ置クコトトセリ新令施行ノ結果實業學校ハ國語ヲ常用セザル者ナルト否トヲ問ハズ學校ノ種類ニ依リ同シカラザルモ商業學校、工業學校、農業學校ノ如キハ六年ノ普通教育修了者ニ對シ三年乃至五年、普通教育八年ノ修了者即チ高等小學校又ハ普通學校高等科ノ卒業者ニ對シテハ二年乃至三年(商業學校)ノ教育ヲ施シ尙必要ニ依リ一年ノ延長ヲ認ム斯クテ實業學校卒業者ノ在學期間ハ之ヲ普通教育ヨリ通算スルトキハ舊令ノ六年乃至七年ニ對シ新令ニ於テハ九年乃至十二年ニ延長セラレタリ尙土地ノ狀況ニ依リ必要アル場合ニハ上記ノ入學資格ニ該當セザル者ヲ以テ入學資格トシ修業年限ヲ二年以上ニ於テ適宜ニ定ムルコトヲ得ルノ途ヲ開キ又實業學校、中職業學校及實業補

習學校ニ在リテハ持テ普通學校四年修了程度以上ヲ以テ入學資格トスルコトヲ得シメタリ

師範教育

ニ付テモ内鮮人其學ノ制度ヲ採ルト雖内地ノ師範學校ノ如ク原則トシテ其ノ入學

資格ヲ高等小學校卒業程度トスルハ朝鮮ノ現狀ニ適セズ且斯クスルトキハ國語ヲ常用セザル者

ニ於テ當分有資格者ヲ得難キヲ以テ内地ニ比シ入學資格ヲ低クスルト共ニ其ノ修業年限ヲ延長

セリ即チ本科ハ尋常小學校又ハ修業年限六年ノ普通學校卒業程度ニ依リ入學セシメ男子ニ六年

(普通科五年)女子ニ五年(普通科四年)ノ教育ヲ施シ以テ完全ナル教育者ヲ養成センコトヲ期セリ本

科ハ更ニ之ヲ第一部及第二部ニ分チ第一部ニ於テハ小學校教員、第二部ニ於テハ普通學校教員タ

ルベキ者ヲ教育ス又本科ノ外研究科特科及講習科ノ制度ヲモ設ク研究科ハ本科卒業者ニ對シ更

ニ精深ナル教育ヲ受ケシムルヲ以テ目的トス特科ハ尋常小學校又ハ普通學校教員ノ養成ヲ目的

トシ高等小學校又ハ普通學校高等科卒業程度ニ依リ入學セシメ三年又ハ二年在學セシム講習科

ニハ教員ノ學力補充ヲ目的トスルモノト補助教員養成ヲ目的トスルモノト二種アリ又他ノ總

テノ學校ハ私立ヲ認ムレドモ師範學校ニ限リ官立又ハ道地方費立ノ外之ガ設立ヲ認メズ

新令ノ實施

斯クテ新令ハ附屬諸法規ト共ニ大正十一年四月一日ヨリ施行シ既存ノ當該各學

校ハ同日ヨリ本令ニ依リ設立シタルモノト看做スコトトナリタレトモ私立ノ專門學校ハ遽ニ專

門學校令ニ依リ設備内容ヲ整頓シ難キモノアルガ故ニ仍舊令ニ依リ存続スルコトヲ認メタルガ

大正十五年度ヨリハ總テ新令ニ依ルコトトナレリ而シテ大學教育ニ付テハ大正十三年度ヨリ豫

科ノ授業ヲ開始シ同十五年度ヨリ學部ヲ開始セリ

内地各學校トノ聯絡

前述ノ如ク新令ハ一視同仁ノ聖旨ニ基キ内鮮同一ノ教育ヲ施スコトヲ本旨トシテ制定セラレ新令ニ依リ設置シタル各學校ハ内地ニ於ケル同一種類ノ各學校ト同一程度トナリタルヲ以テ朝鮮ニ於ケル正規ノ各學校ノ兒童生徒並卒業者ハ其ノ官公立タルト私立タルトヲ問ハズ他ノ學校ヘ入學轉學ノ關係ニ付テハ入學資格修業年限及種類ノ相當スル内地ノ各學校ノ兒童生徒卒業者ト同一ノ取扱ヲ受ケ尙文官任用令徴兵令及受験資格等ニ關シテモ内地ノ相當學校ト同様ノ取扱ヲ受ケタルコトナレリ

第二十二節 教育機關ノ擴張及現狀

一 普通教育機關

普通學校ノ急設

朝鮮人ノ初等教育機關タル普通學校ハ我ガ保護政治肇始後明治三十九年舊韓國政府ノ學制改革當時内地人參畫ノ下ニ始メテ其ノ創設ヲ見タルモノニシテ日韓併合ノ前ニ在リテハ官立九校、公立五十一校、私立學校ニシテ公立ト同一ノ取扱ヲ受ケタルモノ四十校ヲ算スルニ過ギザリシモ併合以來著シク其ノ數ヲ増加シ明治四十四年度ニハ二百三十六校ニ達シ爾後同四十五年度百七校、大正二年度二十二校、同三年度十七校、同四年度二十八校ヲ増加シ尙ホ年年二十餘校ノ増設ヲ見タルヲ以テ大正八年度末ニ於テハ各道ヲ通ジ五百五十六ノ公立學校ヲ算スルニ至レリ而モ此等ハ多ク市街地ニ存在シ地方村落ニ於テハ普通教育ノ機關闕如セルモノ頗ル多

キヲ以テ曩ニ大正八年度以降八箇年ニ亙ル公立普通學校増設ノ計畫ヲ立テ以テ普通教育ノ普及ヲ圖リタリ然レドモ時勢ノ進歩ハ益教育ノ普及ヲ要求シ特ニ普通教育ノ普及ハ刻下ノ急務ニシテ到底此ノ如キ長期ノ計畫ニ満足スル能ハサルヲ以テ官制政革後從來ノ計畫ヲ變更シテ其ノ期間ヲ短縮シ大正八年度ヨリ四箇年ニ亙リ三而一校ノ標準ヲ以テ其ノ急設ヲ行フコトトシ同十一年度ヲ以テ本計畫完成シ各道ヲ通シテ公立普通學校約九百ノ存立ヲ見同八年五月末現在四百八十二校ニ比シテ殆ド其ノ倍數ニ達セリ爾來地方經濟ノ許ス範圍内ニ於テ益之ガ増設ヲ策シタル結果同十五年五月末ニハ官立二校十七學級、公立一千二百六十四校七千四百四十三學級、私立七十六校三百八十八學級、總計一千三百四十二校七千八百四十八學級ヲ算スルニ至レリ

小學校 朝鮮ニ於ケル内地人ノ初等教育機關タル小學校ハ明治十年釜山ニ共立學校ト稱スル小學程度ノ學校ヲ設ケシヲ以テ嚆矢トス次ニ元山、仁川、京城、木浦、鎮南浦、蔚山、平壤、開城、馬山、龍山、統營、江景、大邱、永登浦、密陽、蔚陵、島等ニ逐次小學校ノ開設ヲ見統監府設置ノ後年年更ニ多數ノ小學校設立セラレ明治四十年度末ニ五十四校、總督府設置當時ニハ約百二十校ヲ算セシガ大正十五年五月末現在ニ依レハ官立二校、公立四百五十校、私立一校、計四百五十三校ヲ算スルニ至レリ小學校ハ内地人集團地ニ於テ相當ノ學齡兒童ヲ有シ小學校設立ノ必要ヲ認ムルニ至レバ學校組合ヲ設置シテ之カ施設經營ヲ爲スモノニシテ既往數年間ノ平均ニ依レバ年年約十數校ノ新設ヲ見ル

中等教育機關 從來朝鮮人ノ中等教育機關タル高等普通學校及女子高等普通學校竝内地人ノ中等教育機關タル中學校ハ本府直轄ノ下ニ國費ヲ以テ經營シ來リタルガ多年ノ懸案タリシ此ノ

種學校地方分布ノ計畫ニ第一段ノ完成ヲ見ルニ至リタルヲ以テ大正十三年行政整理ニ際シ之ヲ各道ニ移管シ大正十四年四月一日ヨリ何レモ公立學校トシテ其ノ所在地ノ屬スル道地方費ニ於テ經營スルニ至レリ即チ大正十五年五月末ニ於テ朝鮮人ノ中等教育機關タル公立ノ高等普通學校ハ十五校ニシテ京畿道及慶尙南道ニ各二校其ノ他ノ各道各一校、公立ノ女子高等普通學校ハ三校ニシテ京畿道慶尙北道及平安南道ニ各一校アリ此ノ外個人又ハ法人ノ經營ニ係ル私立ノ高等普通學校九女子高等普通學校九ヲ有ス

内地人ノ中等教育機關タル公立ノ中學校ハ大正十五年五月末現在十一校ニシテ京畿道二校、其ノ他ハ忠北黃海江原ノ三道ヲ除ク各道各一校ナリ但シ全羅北道所在群山中學校ハ學校組合立ニ係レリ高等女學校ハ總テ其ノ所在地ノ學校組合ノ設立ニシテ大正十五年五月末現在二十二校ヲ算ス

二 實業及專門教育機關

實業教育 朝鮮ニ於ケル實業教育機關ハ大正十一年四月新教育令ノ實施ト共ニ内鮮人ニ依ル制度上ノ區別ヲ撤廢シテ同種同系統ノ學校トシ在來ノ農業學校商業學校及商業專修學校商工學校水産學校又ハ簡易實業學校及簡易實業專修學校ハ各新令ニ依リ設立シタル農業學校商業學校商工學校水産學校又ハ實業補習學校トナレリ

大正十五年五月末現在ニ於ケル實業學校ハ國費ヲ以テ經營スルモノニ京城工業學校アリ道地

方費ノ支辨ニ係ルモノニ農業學校十九校、農蠶學校二校、農林學校一校、商業學校十三校、商工學校一校、水産學校四校、學校組合ニ於テ設立セルモノニ商業學校二校アリ又實業補習學校ハ農工商ヲ併セ計二十七校ニシテ何レモ道地方費府郡島學校費又ハ學校組合ニ於テ經營セリ此ノ外私立商業學校三校アリ

勞働嫌厭ノ風習矯正

古來朝鮮ニ於テハ實業ヲ卑ミ勤勞ヲ厭フノ弊風存スルヲ以テ之ヲ矯正

シテ勤儉力行ノ精神ヲ養成セザルベカラザルノミナラズ朝鮮ノ實情ヨリ之ヲ察スルモ適切ナル實業教育ヲ施シテ産業ノ開發ヲ圖ルヲ急務ト爲スヲ以テ其ノ教科ノ如キモ理論ニ偏スルコトナク特ニ重キヲ實習ニ置キ以テ其ノ生活ニ必須ナル知識技能ヲ養ハシメ産業ノ改良發達ニ資セシメントコトヲ期セリ特ニ農業教育ニ在リテハ實習ヲ主トセシニ因リ創設ノ當初生徒及其ノ父兄ハ之ヲ嫌厭スルノ風アリシガ職員率先シテ其ノ範ヲ示シ熱心ニ指導セシヲ以テ近來漸ク其ノ傾向ヲ改メ生徒亦喜ビテ實習ニ從フニ至レリ

專門教育

專門學校ハ明治四十四年朝鮮教育令ニ依リ修業年限ヲ三年乃至四年トシ年齢十六

歲以上ニシテ高等普通學校(當時制)ヲ卒業シタル者若ハ之ト同等以上ノ學力ヲ有スル者ヲ入學セシメ高等ノ學術技藝ヲ授クルヲ目的トシタルモ當時朝鮮ノ民度未ダ進マズシテ之ガ實施ヲ見ルニ至ラズ其ノ後中等教育ノ普及ニ伴ヒ大正四年專門學校規則ヲ發布シ始メテ之ヲ實施スルニ至リ教科目ヲ修身國語專門ニ關スル事項及體操トシ翌五年四月官立京城專修學校及京城醫學專門學校ヲ創立セリ又私立專門學校ノ設立ハ其ノ維持ヲ確實ニシ設備及教育ノ完全ヲ期スル爲特ニ

財團法人ニ限リテ之ヲ許可スルコトトセリ大正十一年新令實施ト共ニ更ニ其ノ組織ヲ改善シ入學資格ヲ向上シ專門學校令ニ依ル内地ノ專門學校ト同等ノ專門學校トセシガ私立ノ專門學校ハ當分ノ内仍舊令ニ依リ存続スルコトヲ認メタレドモ孰レモ漸次廢校シ昭和元年度ヨリハ總テ新令ニ依ルモノノミトナリタリ同年度末現在ニ於テ新令ニ依ルモノニ官立ノ京城法學專門學校、京城醫學專門學校、京城高等工業學校、水原高等農林學校、京城高等商業學校、私立ノセフランズ聯合醫學專門學校、普成專門學校、延禧專門學校、崇實專門學校、及梨花女子專門學校ノ十校アリ而シテ官立學校ニ於テハ何レモ内鮮人共學ノ制ヲ實行セリ

京城法學專門學校

ハ初舊韓國政府法部ニ屬シ司法官養成ノ目的ヲ以テ設置シタルヲ後學部所管ノ法學校ニ改メ併合後明治四十四年十一月京城專修學校ト改稱シ大正五年四月更ニ專門學校規則ニ依ル專門學校ト爲シ朝鮮人男子ニ限リ法律及經濟ニ關スル專門ノ知識ヲ授ケ公私ノ事務ニ從事スル人物ヲ養成スルヲ以テ目的トシ修業年限ヲ三年トシタルガ同十一年四月新令ニ依リテ入學資格學科課程等ヲ向上シ同時ニ之ヲ京城法學專門學校ト改稱シ内鮮人共學トセリ

京城醫學專門學校

ハ元京城醫學校ト稱シ舊韓國政府時代ニ創立セラレシヲ併合ノ後總督府ノ所管ニ屬シ大正五年四月專門學校規則ニ依リ京城醫學專門學校トナリ同七年特別醫學科ノ増設アリ醫學ノ知識技能ヲ授ケ醫師ノ養成ヲ目的トシ本科ノ修業年限ヲ四年トシタルガ同十一年四月新令ニ依リテ入學資格ヲ向上シ學科課程ヲ變更セリ

京城高等工業學校

新令實施前ニ於テハ京城工業專門學校ト稱シ明治三十九年舊韓國政府ノ

創設ニ係ル工業傳習所ノ規模ヲ擴張シ大正五年ヨリ工業ニ關スル專門教育ヲ施シ朝鮮ニ於ケル工業ノ進歩發達ニ必要ナル技術者及經營者ヲ養成スルヲ目的トシ更ニ之ニ工業傳習所ヲ屬設シテ工業ニ従事スベキ徒弟ヲ養成シ共ニ其ノ修業年限ヲ三年トシ前者ニハ高等普通學校又ハ中學校、後者ニハ普通學校又ハ尋常小學校卒業程度ノ者ヲ入學セシメタルモノナリシガ新令實施ト共ニ其ノ入學資格學科課程等ヲ向上シテ京城高等工業學校ト改稱シ紡織應用化學土木建築及鑛山ノ五學科ヲ置キ同時ニ附屬工業傳習所ヲ獨立昇格シテ京城工業學校トナセリ

水原高等農林學校

新令實施前ニ在リテハ水原農林專門學校ト稱シ農林ニ關スル專門教育ヲ施シ朝鮮ニ於ケル農林業ノ開發進歩ニ必要ナル技術者又ハ經營者ヲ養成スルヲ目的トシ其ノ修業年限ヲ三年トセリ本校ノ前身ハ勸業模範場附設農林學校ニシテ明治三十九年九月授業ヲ開始シ併合後ハ特ニ農林ヲ主トシテ教授シ大正七年四月ニ至リ水原農林專門學校官制ノ公布ニ依リ專門學校ニ昇格シタルモノナルガ新令實施ト共ニ其ノ程度ヲ高メテ農學科及林學科ヲ置キ同時ニ水原高等農林學校ト改稱セリ

前記各專門學校ハ内地ノ專門學校令ニ依ル專門學校ト同等ノモノナルガ尙何レモ別ニ特科ヲ置キ舊令ニ依ル高等普通學校ノ卒業生ヲ收容シテ稍低度ノ專門教育ヲ施シ以テ舊令ニ依ル者ノ便ヲ圖ルコトトセリ

京城高等商業學校

本校ハ明治四十年十月東洋協會專門學校京城分校ノ設置ヲ創始トシ大正五年財團法人ノ經營ニ移リ更ニ同七年東京本校ヨリ分離シテ全然獨立セル專門學校ト爲シ修業

年限ヲ三年トシ行政科ト高等商業科トヲ設置シ中學校卒業者又ハ之ト同等以上ノ學力ヲ有スル者ヲ收容シ從來ニ比シ一層深ク朝鮮ノ開發ニ必要ナル專門教育ヲ授ケ公私ノ業務ニ當ルベキ人材ノ養成ヲ期シタルガ同十年四月更ニ其ノ組織ヲ改メテ京城高等商業學校ト改稱シ同十一年四月之ヲ官立ニ變更シ新令ニ依リテ其ノ内容ヲ改善シ内鮮人共學ヲ本旨トシ以テ今日ニ及ベリ

三 大學教育

大正十一年四月新朝鮮教育令實施ト共ニ大學教育及其ノ豫備教育ハ大學令ニ依ルコトナリ大正十二年十一月大學創設委員會ヲ設ケ重要事項ニ關シ慎重審議シ大正十三年五月大學官制及學部ヲ法文學部醫學部ノ二部トシ帝國大學令ニ依ル旨勅令ヲ以テ公布セラレ豫科ハ京城郊外清涼里ニ建設シ修業年限ヲ二年トシ中學校又ハ高等普通學校卒業程度ヲ以テ入學資格トシ大正十三年度ヨリ開校セリ學部ハ京城府内東崇洞及蓮建洞ニ建設シ主トシテ豫科修了者ヲ收容シ法文學部醫學部トモ同十五年五月ヨリ開學シ内地ノ大學ト全然同等ナルガ法文學部ニ於ケル朝鮮ノ法律制度及經濟乃至言語文學思想信仰風俗習慣美術歷史等ニ關スル研究醫學部ニ於ケル朝鮮特殊ノ疾病藥物等ノ研究ハ朝鮮ニ於ケル大學ノ使命トシテ其ノ特色ヲ發揮セントスル所ナリ

四 師範教育機關

師範學校ノ設置 教員ノ養成ニ付テハ併合後師範學校ヲ特設セズ中學校又ハ官立高等普通學

校等ニ教員養成所ヲ附設シ臨機ノ處置ヲ執リ來リシガ最近初等教育機關ノ増設擴張ニ伴ヒ益多
 數ノ優良ナル教員ヲ要スルニ至リタルヲ以テ師範學校特設ノ必要ヲ認メ大正十年度ヨリ差當リ
 小學校教員ヲ養成スベキ官立師範學校一校ヲ京城ニ設置セリ本校ノ組織ハ普通科五年演習科一
 年ニシテ大正十一年四月新令實施後ハ第一部及第二部ヲ併置シテ普通學校教員ヲ養成シ内鮮
 人共學制度ヲ採ルコトトセリ尙本校ニハ大正十四年度ヨリ女子演習科ヲ増設シテ内鮮人各一學
 級ヲ收容シ同時ニ京城女子高等普通學校ニ附置シタル師範學校第二部女子演習科ハ之ヲ廢止シ
 タリ

公立師範學校ハ大正十一年四月新令ニ依リ忠清南道公州ニ特科師範學校ヲ設置シタルヲ嚆矢
 トス尙大正十二年度ニ於テハ上記忠清南道以外ノ各道ニ於ケル臨時教員養成講習會ヲ廢止シテ
 一齊ニ特科師範學校ヲ設立シ以テ普通學校ノ擴張増設ニ伴フ教員養成機關ノ充實ヲ圖レリ
 今官公私立各教育機關ノ現在數ヲ本府官制改革前並本府始政當時ト對照表示スレバ左ノ如シ

官公私立教育機關

	大正十五年 五月末		同 八月末		明治四十四年 三月末		大正十五年 五月末		同 八月末		明治四十四年 三月末	
	校數	生徒數	校數	生徒數	校數	生徒數	校數	生徒數	校數	生徒數	校數	生徒數
小學 校	5,033	55,033	5,033	55,033	2,612	26,112	1,559	15,559	2,612	26,112	1,559	15,559
普通學校	1,433	14,333	1,433	14,333	1,271	12,711	1,033	10,333	1,433	14,333	1,033	10,333
中學 校	11	110	11	110	1	10	1	10	11	110	1	10
實業補習學校												
專門學校												
大學 豫科												

大 學	大正十五年 五月末		五月八 年末		明治四十四年 三月末		實業學校 各種學校 總計	大正十五年 五月末		五月八 年末		明治四十四年 三月末	
	校數	生徒數	校數	生徒數	校數	生徒數		校數	生徒數	校數	生徒數	校數	生徒數
高等普通學校	一	一〇、八八	三	二、五九	一	八、九	六六	七五、二〇	七四九	三、九七	三、〇〇	七、七六	
高等女學校	三	六、〇八	二	二、九〇	三	五、五	〇	〇	〇	〇	〇	〇	
女子高等 普通學校	〇	〇	〇	〇	〇	〇	〇	〇	〇	〇	〇	〇	
師範學校	一	二、七〇	一	〇	一	〇	一	一、八五	一、八五	一、八五	一、八五	一、八五	
書	〇	〇	〇	〇	〇	〇	〇	〇	〇	〇	〇	〇	
堂	一	一、八五	一	〇	一	〇	一	一、八五	一、八五	一、八五	一、八五	一、八五	
幼稚園	〇	〇	〇	〇	〇	〇	〇	〇	〇	〇	〇	〇	
總計	五	一三、六六	六	五、四九	六	一四、四	六六	七五、二〇	七四九	三、九七	三、〇〇	七、七六	

備考

一、明治四十四年三月末現在ノ專門學校數中ニハ現在官立專門學校ノ前身タル醫學講習所、工業博
習所、農林學校ヲ含ム
二、私立各種學校ノ著シク減少セルハ基礎薄弱設備不充分ナルモノノ廢合又ハ官公立ニ組織ヲ變
更セルモノノ多キニ因ル
三、書堂トハ各里洞ニ於テ主トシテ漢文ノ素讀及習字ヲ授クル舊式教育機關ナリ此等ハ地方廳ニ
於テ適宜其ノ内容改善ヲ勸奨シツツアリ
四、明治四十四年三月末現在書堂ノ校數及生徒數ハ調査ヲ缺クガ故ニ便宜明治四十五年三月末現
在數ノ掲記ス

第二十三節 教科用圖書

編纂改正

教科用圖書ノ編纂ハ併合以來實施シ來リタル所ナルガ大正十一年公布セラレタル

朝鮮教育令並諸學校規程ノ實施ニ伴ヒ且曩ニ開設セラレタル教科書調査委員會決議ノ趣旨ニ基キ新ニ改正編纂ノ必要ヲ生ジ爾來銳意其ノ編纂事業ニ從ヒ大正十四年度末ニ於テ大體ノ編纂ヲ終了セシモ其ノ後時勢ノ進展ニ伴ヒ逐次此等新教科書モ改定ノ必要ヲ生ジタル外實業學校實業補習學校ノ増設セラレルアリ大正十五年三月中等學校ニ實業科設置ノ規程發布セラレルアリ此等ニ必要ナル教科書ノ新編纂及改定ハ刻下ノ急務ナルヲ以テ目下各道ニ臨時教科用圖書調査事務囑託ヲ任命シ調査研究ヲ爲サシムルト共ニ一方編輯事務囑託ノ増員ヲ行ヒ夫夫之ヅ編纂改定ヲ急ギツツアリ

頒布 教科用圖書ノ需要ハ大正八年度以前ニ在リテハ約百萬冊以下ニ止リシガ其ノ後向學心ノ勃興ニ伴ヒ需要著シク増加シ同十年度ニ於テハ二百六十六萬餘冊同十一年度ニ於テ一躍四百萬冊トナリ同十二年度ニ於テハ四百四十六萬餘冊ヲ算シタルガ同十三年度以降ハ不景氣ニ伴ヒ其ノ需要著シク減少セリ今其ノ累年比較ヲ表示スレバ左ノ如シ

教科用圖書頒布高

昭和元年度	大正十四年度	大正十三年度	大正十二年度	大正十一年度	大正十年度	大正九年度	大正八年度	大正七年度
三七八、六三六冊	三七四、一〇〇冊	三三六、九八七冊	四四六、五三七冊	四〇〇、一九六冊	二六六、三三七冊	一三三、四四六冊	七六、〇五七冊	一〇、一五〇冊

第二十四節 國語ノ普及

施設ノ梗概

國語ノ普及ニ關シテハ併合以來學校及其ノ他ニ於テ特ニ之ニ意ヲ留メ普通學校ニ在リテハ每週九時間乃至十二時間國語ヲ教授スルノ外他ノ教科目ヲ授クル際ニモ常ニ言語ノ練習及文字ノ書方ニ注意セシメ高等普通教育實業教育專門教育ニ於テモ亦國語ノ教授ニ努ムルト共ニ學校用語トシテ日常其ノ使用ヲ獎勵シ其ノ他普通教育ヲ爲ス私立學校ニ於テモ亦大正九年三月其ノ規則ヲ改正シテ國語ハ修身ト共ニ必須學科ト爲シ以テ社會一般ニ普及セシムルノ素地ヲ作レリ又各地方ニ在リテハ國語夜學會國語講習會等ヲ設ケテ地方青年ニ國語ヲ學習セシムルモノ多シ幸ニ朝鮮兒童及學生ノ國語學習ノ能力ニ長ゼント社會一般ニ進ミテ之ヲ學ブコトヲ喜ブヲ以テ近來著シク普及シ今ヤ頗ル好成績ヲ舉ゲツツアリ

普及ノ程度

大正九、十、十一、十二、十三、十四、昭和元年末ニ於ケル國語ヲ解スル朝鮮人ノ數ヲ大正二年末ニ比較スレバ概算左ノ如シ

國語ヲ解スル朝鮮人ノ數

各年十二月末日

	昭和元年	大正十四年	大正十三年	同十二年	同十一年	同十年	同九年	同二年
稍解シ得ル者	六九〇、四四八	六五、〇三三	五四九、一三七	四八五、二六〇	三六六、五六	二九〇、七〇七	二四四、六四三	三三、〇九〇
普通會話ニ 差支ナキ者	三七四、九九八	三三、一一三	二六八、八六九	二二七、〇〇七	一七八、八七一	一五〇、五二七	一二七、三三三	二九、一七一

而シテ兩者合計人員ノ朝鮮人總人口ニ對スル割合ハ大正二年末ニ於テ一千人ニ付約六人八厘同九年末ニ於テ同約二十一人七分、同十年末ニ於テ同約二十五人九分、同十一年末ニ於テ同約三十

三人、同十二年末ニ於テ同約四十人八分、同十三年末ニ於テ同約四十六人四分、同十四年末ニ於テ同約五十一人八厘、昭和元年末ニ於テ同約五十七人二分三厘ナリ

第二十五節 朝鮮語ノ獎勵

規程ノ發布

朝鮮ニ於ケル内地人官吏ニシテ朝鮮語ヲ解スルハ當ニ各種施設ノ實行上利便多キノミナラズ亦内鮮人ノ融和ヲ圖ルガ爲ニ必要ナルハ言ヲ俟タザル所ニシテ警察取締産業獎勵等ニ於テ動モスレバ人民ノ誤解ヲ招クノ虞アリシガ如キハ其ノ局ニ當ル者ノ朝鮮語ヲ解セザルニ因由スルコト多キヲ以テ本府ハ朝鮮總督府及所屬官署在勤ノ内地人職員殊ニ常ニ人民ニ接觸スル地方廳ノ職員ニ對シ朝鮮語ノ學習ヲ獎勵スルノ必要ヲ認メ大正十年五月朝鮮總督府及所屬官署職員朝鮮語獎勵規程ヲ發布シ同時ニ朝鮮地方待遇職員ニ對シテモ同規程ヲ準用シ内地人官吏等ニシテ朝鮮語ニ熟達シタル者ニ對シ獎勵手當ヲ給與スルコトトセリ

規程ノ改正

大正十三年八月一般朝鮮語學習狀況等ニ鑑ミ朝鮮總督府及所屬官署職員朝鮮語獎勵規程發布ノ趣旨ヲ一層明確ニ透徹セシムルノ必要ヲ認メ從前ノ種別等級ヲ第一種一二等、第二種一二等、第三種一二三等ニ改正シ特ニ第三種ニ於テハ實際ニ適合セシメンガ爲筆記試験即チ鮮文國譯又ハ國文鮮譯等ヨリモ對話ニ重キヲ置キ一般學習者ノ外常ニ民衆ニ接觸スル地方廳又ハ現業官廳職員等ニ對シ利便ヲ與フルコトトセリ

試験ノ執行

大正十年朝鮮語獎勵規程實施當初合格者ノ員數ハ其ノ年度内ニ於テ僅カニ五百

六十名ニ過ギザリシモ大正十四年度内ニ於テハ合格者合計二千三百六十一名ノ多キヲ算セリ大正十五年度ニ於ケル朝鮮語獎勵試驗ハ第一種ニ在リテハ本府ニ於テ又第二種及第三種ニ在リテハ本府及各道並道内編要ノ府郡島ニ於テ之ヲ執行セリ而シテ其ノ狀況ハ第一種受験志願者員數四十七名内合格者九名第二種受験志願者員數二百四十名内合格者四十六名第三種受験志願者員數一千三百二十九名内合格者三百九名ニシテ同年度内ニ於テ各種ヲ通ジテ總計二千七百二十五名ノ多數ヲ算シタル等朝鮮語學習者ハ逐年著シク其ノ數ヲ増シ成績頗ル良好ナリ又第一種合格者ハ殆ト第二種合格者ヨリ進ミ第三種一等ニ在リテハ其ノ二等ヨリ進ミタル者ヲ以テ滿タサレ其ノ進歩發達ノ跡亦著シキモノアリ

第二十六節 經學院及各府郡島文廟

經學院 ハ其ノ前身タル成均館ノ組織ヲ變更シ朝鮮總督ノ監督ノ下ニ經學ヲ講ジ文廟ヲ祀リ風教徳化ヲ裨補スルノ機關ニシテ明治四十四年同院規程ヲ發布シテ之ヲ京城ニ設ケ講士ヲ置キテ各道ノ學識徳望アル者宿ヲ擧ゲテ之ニ任ジ大提學副提學祭酒司成直員ヲ定メ院務ヲ處理セシム當時 天皇陛下ハ維持基金トシテ特ニ二十五萬圓ヲ同院ニ下賜セラレタリ同院ハ毎年春秋二季ニ釋奠ヲ行ヒ又講筵ヲ開キ經學院雜誌ヲ刊行シ或ハ講士ヲシテ地方巡回講演ヲ爲サシムル等現ニ風教ノ作興ニ努メツツアリ

文廟 朝鮮ニハ古來儒教行ハレタルヲ以テ地方各府郡ノ郷校内ニ文廟ヲ附置シ地方ニ於ケル

兩班儒生等此ニ相會シテ春秋ニ祭祀ヲ行ヒ孔孟ノ教ヲ説キ鄉内ノ美事ヲ稱揚シ惡行ヲ戒メ育英事業ヲ經營スルノ慣習俗ヲ成シ其ノ附屬ノ財産ヲ學校財産ト稱シ之ヲ以テ其ノ資源ニ充テシモ其ノ管理宜シキヲ得ズ將ニ散逸セントスルノ虞アリシヲ以テ併合以來府尹・郡守又ハ島司ヲシテ之ヲ管理セシメ其ノ整理ヲ行ヒ專ラ普通學校ノ經費ニ充當シ來リシガ大正八年以來向學心勃興シ教育ニ對スル一般ノ自覺著シキモノアリ次デ學校費令ノ制定トナリ其ノ負擔力亦著シク擴大セル一方民心ノ動搖ニ因リ良風美俗ノ將ニ頽廢セントスルモノアリシヲ以テ之ヲ防止スルノ要ヲ認メ右學校財産ヲ此ノ方面ニ使用スルハ其ノ性質ヨリスルモ最モ意義アルヲ認メ同九年之ガ管理規則ヲ改正シテ普通學校經費ニ充當スルコトヲ止メ專ラ文廟ノ維持ト社會教化ノ施設ニ之ヲ投スルノ途ヲ開キ以テ其ノ鄉閭ニ於ケル風教ノ振興ニ資シ此等ノ豫算編成ニ付テモ民意ヲ尊重シラ儒林ノ選出シタル掌議ノ意見ヲ徵シ府尹・郡守・島司ヲシテ之ヲ定メシムルコトトセリ

經學院及各府郡島文廟ニ關シテハ朝鮮古來ノ文化舊慣ヲ尊重シ其ノ採ルベキハ採リ以テ風教ノ維持ニ資セシムルノ方針ニ基キ上叙ノ措置ニ出テタルモノニシテ畢竟朝鮮文化ノ進歩ニ裨補スル所アリシメシコトヲ期スルニ外ナラズ

第二十七節 美術展覽會

概説 朝鮮ニ於ケル美術ハ往昔頗ル發達シタル時代アリシモ中世以降漸次衰頽ノ傾向ヲ示シ

近代ニ至リテハ殆ド美術トシテ見ルベキモノナク唯古墳ノ發掘等ニ依リテ得タル陶磁器彫刻品

及壁畫其ノ他建築物及佛像等古昔ノ遺物ニ依リテ僅ニ往時ニ於ケル美術ノ隆盛ヲ偲ブニ過ギズ此ノ際朝鮮美術ノ再興ヲ圖ルハ人心ノ荒廢ヲ挽回シ文化ノ伸展ニ資スル所以ナルヲ認メ大正十一年一月朝鮮美術展覽會規程ヲ發布シ本會ハ之ヲ第一部(東洋畫)第二部(西洋畫)及彫刻)第三部(書及四君子)ノ三部ニ分テ毎年一回開催スルコトセリ

第一回展覽會 ハ大正十一年六月京城ニ於テ開催シ出品總數四百五點中ヨリ東洋畫八十一點西洋畫七十九點彫刻十一點並書四十六點ヲ選出陳列シテ一般ノ觀覽ニ供シ會期中觀覽者ノ總數ハ二萬八千人ハ上レリ而シテ內鮮各地ニ於ケル斯道ノ名家ヲ審査委員トシ慎重審査ノ上東洋畫十二點西洋畫十點彫刻二點書十點ニ對シ賞牌又ハ褒狀ヲ授與セリ

第二回展覽會 ハ大正十二年五月京城ニ於テ開催シ出品總數五百十五點ニ達シ中入選東洋畫五十八點西洋畫七十五點彫刻十點書五十二點計百九十五點入賞東洋畫九點西洋畫九點彫刻三點書十二點ヲ出シ會期中觀覽者總數二萬九千二百四人ニ及ベリ

第三回展覽會 ハ大正十三年六月京城ニ於テ開催シ出品總數七百九十三點ニ達シ中入選東洋畫三十八點西洋畫百四點彫刻十點書五十二點四君子十五點計二百十九點入賞東洋畫十一點西洋畫十二點彫刻三點書十點四君子五點ヲ出シ會期中觀覽者ノ總數二萬四千三百五十九人ニ及ベリ

第四回展覽會 ハ大正十四年六月京城ニ於テ開催シ出品總數七百九十七點ニ達シ中入選東洋畫三十六點西洋畫百五點彫刻九點書五十點四君子三十四點計二百三十四點入賞東洋畫五點西洋畫十二點彫刻二點書十七點四君子五點ヲ出シ會期中觀覽者ノ總數二萬八千二百三十二人ニ及ベリ

第五回展覽會　ハ大正十五年五月京城ニ於テ開催シ出品總數七百九十七點ニ達シ中入選東洋畫五十一點、西洋畫百七十七點、彫刻九點、書五十三點、四君子二十點、計三百十點、特選東洋畫八點、西洋畫十五點、彫刻二點、書二點、四君子二點ヲ出シ會期中觀覽者ノ總數三萬六千五十八人ニ及ベリ

第二十八節　圖　書　館

圖書館ハ社會教育上最モ重要ナル機關ナルヲ以テ本府ニ於テハ從來之ガ實現ニ努メタリシガ大正十二年十一月朝鮮總督府圖書館官制ノ公布ヲ見ルニ至レリ仍テ直ニ館長以下ノ職員ヲ任命シ銳意開館ノ準備ニ努メタルガ速ニ公開シテ民衆ノ教化ニ資センガ爲先ツ新書ノ分類整理ヲ急キ大正十四年三月完成ヲ告ゲタルヲ以テ同年四月開館セリ而シテ圖書館ニ於テ蒐集保存セル圖書中現ニ公衆ノ閱覽ニ供シツツアルモノ二萬八千冊ヲ出テザルモ開館以來漸次閱覽者ノ數ヲ増シ平均一箇月一萬八千餘ノ多キニ達シタリ尙將來圖書ノ蒐集保存ニ努メ古書部及洋書部ノ二部ヲ公開スルト共ニ無休開館ヲ行ヒ又婦人閱覽室特別閱覽室調査室等ヲ開設シ銳意内部ノ充實ヲ圖リ一面名士學者等ヲ招聘シ時時講演講習會ヲ開催シ以テ民衆ノ教化ニ努メツツアリ

第二十九節　在外朝鮮人ノ教育

概説　國境外居住ノ朝鮮人ハ其ノ數今ヤ百萬ヲ超エ就中鴨綠江及豆滿江對岸、南部烏蘇里、南北

滿洲故東支沿線地方ニ於テハ到ル處集團的部落ヲ爲スノ情況ニ在リ往時舊韓國政府ハ國境ノ動亂紛爭ヲ避クル政策トシテ朝鮮民族ノ越江移住ヲ嚴禁シ之ヲ犯ス者ハ所謂越江律ニ照シテ斬刑ニ處シ來リタルガ今ヨリ五十餘年前其ノ取締漸次緩慢トナリ爾來越江移住スル者年ヲ逐ウテ増加スルニ至レリ此等ノ移住民ハ概シテ淳朴ナル農民ナルモ其ノ地僻遠ニシテ常ニ文化ノ惠澤ニ浴スルコト薄ク中ニハ久シキニ互リ朝鮮内ノ現狀ニ通ゼズ其ノ間又不良鮮人ノ徘徊馬賊ノ横行等ノ爲平素極メテ不安ニシテ悲慘ナル生活ヲ營ムノミナラズ往往朝鮮ノ統治ニ對シ甚シキ誤解ヲ懷ク者アルノ現狀ナルヲ以テ本府ハ接壤地方ニ學校ヲ設ケ民會ヲ起シ或ハ視察團ヲ招致シテ專ラ朝鮮事情ノ闡明ヲ圖リ啓蒙撫育ノ歩ヲ進メソツアリ

教育ノ補助獎勵

明治四十一年七月間島龍井村ニ間島普通學校ヲ開設セリ蓋シ在外朝鮮人教

育ニ對スル政府ノ施設ハ之ヲ以テ嚆矢トス併合後本府ハ之ヲ繼承充實スルト共ニ更ニ鴨綠江豆滿江對岸ニ普通學校又ハ書堂ヲ設ケシメ之ニ補助金ヲ交付シ或ハ教員ヲ派遣シ或ハ本府編纂ノ教科書ヲ無償交付スル等各方面ニ互リ施設スル所アリ

間島安東縣地方ニ在リテハ左記普通學校ヲ維持經營セシムルノ外各普通學校監督ノ下ニ間島ニ於テ三十箇所琿春ニ於テ三箇所安東縣ニ於テ七箇所ノ書堂ヲ經營セシメ又咸鏡南道惠山鎮對岸長白府所在ノ書堂ニモ補助金ヲ交付シソツアリ

學 校	設 立 年	教員數	生徒數	補助金額	備 考
開 島 中 央 學 校	明 治 四 十 一 年	一 九	八 四 九		本校ハ大正十一年間島普通學校年ヲ現稱ニ改メタルモノナリ
局 子 街 普 通 學 校	大 正 四 年	八	二 五 九		
頭 道 溝 普 通 學 校	同 五 年	九	四 一 八	一 一 七 七 八 〇	
百 草 溝 普 通 學 校	同 六 年	三	一 七 三		
翠 泰 普 通 學 校	同 七 年	六	二 三 六		
安 東 縣 普 通 學 校	同 六 年	一 〇	六 六 六	一 五 五 八 二	

其ノ他滿蒙西伯利地方ニ於テモ朝鮮人ノ多數在留スル地方例ヘバ浦潮斯德哈爾賓長春吉林奉天鐵嶺撫鹿通化海龍等ノ朝鮮人經營ノ書堂學校ニ對シ經費ノ一部ヲ補助シ教科書ヲ下付シ教員ヲ派遣スル等在留朝鮮人ノ保護撫育ニ意ヲ用キツツアリ大正十五年度ニ於ケル此等ノ在外鮮人教育ノ施設ニ對スル補助豫算額ハ十八萬九千八百六十九圓ヲ算ス

여 백

第六章 祭祀及宗教

第三十節 祭祀

祭祀　ハ政教ノ基ツク所ニシテ神祇ヲ尊敬シ祖先ヲ崇拜スル本邦古來ノ國風ハ一概ニ宗教ヲ以テ目スベキモノニアラズ是レ我國政事上祭祀ト宗教トヲ分チテ之ガ統理ヲ爲ス所以ナリ而シテ神社ハ我ガ民族ノ祖先中威徳功業較著タル者ノ神靈ヲ奉祀スル墾庭ニシテ民衆崇敬ノ中心ヲ爲シ之ニ依リテ健全ナル國民思想ヲ涵養シ人心ニ至大ノ影響ヲ及ボスヲ以テ大正四年八月府令ヲ以テ神社ニ關スル諸規程ヲ發布シ神祇崇敬ノ範ヲ示シタリ然レドモ其ノ尊嚴ヲ保ツト否トハ一ニ神職其ノ人ヲ得ルト否トニ繫リ且其ノ職分ハ社會一般ノ風化上ニ影響ヲ及ボス所多キヲ以テ之ガ補任ニ際シテハ最モ慎重ノ注意ヲ拂ヒ適當ノ人物ヲ擧ゲテ國民道德遍滿ノ指導者タラシメンコトヲ期セリ又神祇ハ神社經營ノ力ニ乏シキ地方民ヲシテ小規模ニシテ敬神崇祖ノ意思表現ニ適切ナル對象ヲ得シムルモノニシテ同六年三月府令ヲ以テ神祠ノ創立其ノ他ニ關スル規程ヲ設ケ以テ其ノ要望ヲ満足セシムルコトヲ圖レリ

社祠殿陵　昭和元年末ニ於ケル神社ノ現在員數ハ四十二神祠ノ現在員數ハ百十八アリ而シテ此ニ奉仕スル神職ハ三十六人アリ又朝鮮全土ノ總鎮守トシテ京城ニ創建セラレタル官幣大社朝鮮神社ハ天照大神及明治天皇二柱ノ神靈ヲ勸請シ奉リ大正七年度ヨリ國費經營ノ繼續事業トシ

テ工程ヲ進メ同十四年九月ヲ以テ全部ノ竣功ヲ告グ十月十五日ヲトシテ鎮座祭ヲ執行セラレ尙同年六月朝鮮神社ノ社號ヲ朝鮮神宮ト改稱ノ儀仰出サレタリ

朝鮮從來ノ規格ヲ存シテ祭祀ヲ行フモノニ八殿六陵アリ此等ハ皆高麗朝以前ノ始祖及歷朝ノ王者中顯著ナル事績アルモノヲ享祀セル魂殿ト陵墓ナリ

第三十一節 宗 教

一 宗教ノ狀況

(一) 在來ノ宗教

朝鮮在來ノ佛教 朝鮮在來ノ佛教ハ其ノ傳來遠ク高句麗小獸林王二年(一千五百五十四年前)ニ在リテ當時東晉ノ秦王苻堅ガ僧順道ヲ遣シテ經卷ヲ傳ヘタルニ始マル爾來百濟新羅ヲ經テ高麗ノ末期ニ至ル迄歷朝ノ外護ニ因リ頗ル隆昌ヲ極メタリシモ李朝ニ至リ其ノ隆盛ニ伴ヒ餘弊百出セルニ鑑ミ專ラ儒學ヲ獎勵シテ寺刹ノ新設ヲ禁シ又度僧ノ制限ヲ行ヒ良民ノ僧尼トナルヲ許サザル等抑壓ヲ加ヘラレタル結果僧侶ハ一般人民ヨリ輕侮ヲ受ケ特殊保護ノ下ニ在ル以外ノ寺刹ハ多ク荒廢ニ歸シ遂ニ發展ノ機運ハ萌スニ由ナクシテ無爲ニ歲月ヲ送り來リシガ李太王三十一年(甲午)ノ改革ニ依リ信教ノ自由ヲ得日韓併合後明治四十四年九月寺刹令施行ニ由リテ僧侶ノ地位ハ保障セラレ寺刹ノ財産ハ其ノ保有ヲ鞏固ナラシメ數百年來沈衰シタル佛教ハ茲ニ漸ク蘇生

ノ觀ヲ爲スニ至レリ爾來漸次其ノ布教興學ニカヲ致シ各地ニ布教所ヲ設置シ京城ニ三十一本山聯合事務所ヲ創設セシガ種種ノ變遷ヲ經テ現在ノ財團法人朝鮮佛教中央教務院トナリ講學布教ノ發展ニ努メツツアリ一方附屬事業トシテ普成高等普通學校ヲ經營セリ又地方本山ニ於テモ教育事業ヲ經營スルモノ二三アリ尙目下中央教務院ニ於テハ佛教專修學校建設ノ計畫中ナリ寺刹ハ昭和元年末ニ於テ本寺三十一寺末寺一千三百餘寺布教所八十二僧六千三百二十四人尼八百六十四人信徒十七萬二百餘人ヲ算ス

宗教類似團體

朝鮮在來ノ宗教類似團體ニシテ法令ニ於テ未ダ宗教トシテ認メラザルモノ

ハ東學ノ鼻祖崔濟愚ヲ教祖トスルモノニ天道教・侍天教・上帝教・大華教(濟愚教改稱)水雲教・靑林教・濟世教・白教・人天教・道教ノ流ヲ汲ム姜一淳ヲ教祖トスルモノニ普天教・甌山教・濟化教・無極大道教・太乙教・仙道教・彌勒教・檀君ヲ祭神トスルモノニ檀君教・大棕教・儒教ヲ奉ズルモノニ太極教・大成教等三十餘箇ノ教團アリ其ノ古キモノト雖七十年ヲ出ヅ其ノ説ク所概ネ迷信ニ趨リ未ダ一トシテ宗教ノ域ニ達セルモノナク甚シキニ至リテハ常ニ荒唐無稽ノ説ヲ流布シ愚民ヲ誑惑シテ私利ヲ營ハントスル夾雜ノ輩尠カラズ嚴ニ取締ヲ要スルモノアリ現今ニ於ケル重ナル教團ヲ天道教・普天教・無極大道教トナス天道教ハ教勢ニ於テ各教ニ冠タルモ大正十一年教主孫秉熙歿後幹部間ニ内訌ヲ生シ新舊二派ニ分レテ鬩牆ノ爭絶エズ爲ニ教勢振ハズ盛時教徒百餘萬ト號セシモ現今八萬ニ過ギズ之ニ亞グハ普天教ニシテ大正九年ノ盛時ニ在リテハ天道教ヲ凌駕スルノ狀態ニテ教勢毎リ難キモノアリシガ同十三年以降是亦内訌軋轉相踵イテ起リ教勢爲ニ衰ヘ目下教徒數僅ニ六

萬餘ヲ有スルノミ無極大道教ハ漸次教勢擡頭ノ氣運ニ在リ現在教徒三萬ト號シ他ノ類似團體ニ比シ堅實ナル發展ヲ爲シツツアリ其ノ他特記スルニ足ルモノナシ

一八四

(二) 内地神佛道各派ノ布教

神道 内地神道ノ朝鮮ニ於ケル最初ノ布教ハ天理教ニシテ明治二十六年里見治太郎釜山ニ駐在シ布教ヲ試ミタルヲ嚆矢トス次デ同三十年頃神理教亦釜山ニ開教シ爾後漸次各教ノ開教ヲ見ルニ至レリ現在ハ天理教、神理教、金光教、神習教、大社教、扶桑教、黑住教、神道ノ八派ニシテ天理教ハ朝鮮人教化ヲ目的トスル教義講習所ヲ京城ニ設置シ内鮮人六七十名ノ男女ヲ收容シ布教ニ關スル教育ヲ施シ着着根柢アル傳道計畫ヲ進メツツアリ昭和元年末ニ於テ神道各派ヲ通ジテ布教所二百五十三布教者二百六十人、信徒八萬五千二百餘人、内朝鮮人九千百餘人、外國人九十餘人ヲ算ス

内地佛教 内地佛教各派中最モ早ク朝鮮ノ布教ニ著手シタルハ天正十五年(三百四十年前)眞宗大谷派ノ僧侶奥村淨信ガ釜山ニ來リテ布教ヲ爲シタルニ創マル其ノ後文祿役ニ逢ヒ朝鮮トノ交通杜絶シ大谷派本願寺ノ朝鮮布教ハ中絶シタルモ明治十年同本山ハ淨信ノ後裔奥村圓心ヲ派遣シ再ビ釜山ニ開教シタリ同十四年日蓮宗ノ渡邊日運亦釜山ニ日蓮會堂ヲ建テ同二十八年ニ眞宗本願寺派同三十年ニ淨土宗等漸次布教使ヲ派遣シ開教ニ努メ日韓併合後各派爭ツテ布教ニ從事シ信徒ノ結集寺院教會所等ノ設備年ヲ遂ウテ増加スルニ至レリ現在朝鮮布教ニ從事スル宗派ハ眞宗、日蓮宗、淨土宗、眞言宗、法華宗、曹洞宗、臨濟宗及黃檗宗、天台宗ニ屬スル十九派ナリ而シテ各宗派

ハ從來在鮮内地人間ノ布教ヲ主トセシモ近來漸次朝鮮人教化ノ途ヲ開キツツアリ其ノ傍ラ社會事業ヲ經營スルモノニハ各宗聯合會ノ京城佛敎慈濟院平壤佛敎廣濟會淨土宗開敎院ノ和光敎團和光普通學校開城商業學校釜山實科講習所大谷派本願寺京城別院ノ向上會館等ノ施設ヲ主ナルモノトシ最近更ニ曹洞宗ノ幼稚園本願寺派本願寺別院ノ龍谷女學校ノ設立アリ著著敎勢發展ノ歩ヲ進メツツアリ其ノ他各地方ニ此ノ種ノ經營ヲ爲スモノ多數アリ昭和元年末ニ於テ寺院八十七布敎所二百六十九布敎者四百九十六人信徒十九萬五千九百餘人内朝鮮人八千七百餘人ヲ有ス

(三) 基督教

最初ノ傳播

朝鮮ニ於ケル基督教ノ傳播ハ十八世紀ノ後半中朝鮮ヨリ清國ニ使シタル者北京ニ於テ天主公敎ノ聖書ヲ購入シテ之ヲ傳ヘタルニ濫觴セリ當初天主公敎ハ京畿道楊平地方ヲ中心トシテ漸次全羅道ニ傳播シタルモ其ノ敎義朝鮮固有ノ祖先禮拜ノ風習ニ反スルモノアリシニ因リ李朝正祖王八年(百四十二年)前政府ノ嚴禁スル所トナリ敎徒ハ峻刑ニ處セラレ同敎ノ書籍ハ悉ク沒收セラレ且其ノ輸入ヲ禁セラレタリ其ノ後敎勢再燃シタルコトアルモ遂ニ其ノ旺盛ヲ見ルニ至ラズ降ツテ歐米宣敎師ノ朝鮮ニ渡來シタルハ憲宗二年(九十年前)佛國人ビエルモーバン始メテ韓國領内ニ入り次テ同敎ノ宣敎師二名渡來シ竊ニ京城ニ入りテ宣布ニ從事シ京畿道忠清道ニ互リ其ノ敎旨ヲ傳ヘタルモ政府ノ迫害ハ依然トシテ止マザリキ斯クテ李太王十年(明治六年西曆一八七三年)至リ大院君勢力失墜シ政治上ノ關係ヲ絶ツニ及ビ基督教ニ對スル迫害漸次弛緩シ李太王十九

（明治十五年西曆一八八二年）以來歐米諸國トノ外交關係成立シ基督教ノ布教ヲ默認セシヨリ天主教會亦漸ク教勢ヲ恢復シ爾來漸次隆盛ニ赴キツツアリ

露國正教會ノ朝鮮傳道ハ明治三十三年西曆一千九百年ニシテ日露戰役ノ際臨時停止シ其ノ後復興シタルモ教勢不振ノ狀アリ

新教ノ宣布 新教基督教ガ始メテ朝鮮ニ傳道シタルハ李太王二十一年（明治一八八四年西曆）米國北長

老派ノ宣教師醫師ホレ！スエスアレノ博士入鮮シテ病院ヲ設立シタルヲ嚆矢トス其ノ翌年ニハ同派ノ神學博士エッチジアンダーウッド氏美監理派ノ宣教師エッチジニアッベンセラ！氏夫妻及ダブリユ

ービー・スクラントン博士等ガ相前後シテ渡來シ京城・平壤其ノ他ノ地ニ布教所ヲ設ケ病院學校等ノ經營ニ著手シ爾來各派宣教師ノ英米兩國ヨリ渡來スル者年年多キヲ加ヘ漸次布教ノ基礎ヲ確立シ明治三十三年頃即チ第十九世紀ノ終迄ニハ米國ノ南北濠洲加奈太ノ四長老派、米國美監理派同南監理派、英國聖公會等ノ諸派何レモ布教事業ノ發展ヲ致セリ其ノ後明治三十七年ニ米國第七日安息日耶蘇再臨教、同四十年ニ東洋宣教會、同四十三年ニ救世軍渡來シ基督教ノ宣布ニ努メツツアリ

内地人新教基督教會ハ明治三十七年二月、日本基督教會カ牧師秋元茂雄ヲ傳道局ヨリ派遣シ始メテ釜山ニ教會ヲ設ケ又同年日本メソヂスト教會、日本組合基督教會モ亦傳道ヲ開始セリ目下以上ノ外ニ東洋宣教會ホーリネス教會アリ又朝鮮人側ニハ朝鮮會衆基督教會、朝鮮基督教會アリテ各基督教傳道ニ努メツツアリ

統監ノ補助

明治三十九年伊藤統監ノ朝鮮ニ赴任スルヤ熱誠以テ半島ノ教化ニ力ヲ致シ殊ニ親シク外國人宣教師ニ接近シ互ニ胸襟ヲ披キテ此ノ點ニ關スル相互扶助ヲ高調シタリ統監ガ其ノ特ニ親交セル故エムシハリス監督トノ會談中「政治上一切ノ事件ハ不肖之ニ嚮ランモ今後朝鮮ニ於ケル精神的方面ノ啓蒙教化ニ關シテハ冀クハ貴下等其ノ任ニ當ラレヨ斯クテコソ朝鮮人民誘導ノ事業ハ始メテ完キヲ得ベシ」トノ一語ヲ漏ラサレシハ今猶世人ノ記憶ニ新ナル所ナリ尙伊藤統監ハ平壤ナルメソヂスト教會ノ會堂建築ノ際ニハ金一萬圓ヲ寄附シテ同事業ヲ援助シ又京城ニ在ル朝鮮人所屬ノ基督教青年會ニ對シテモ事業維持獎勵ノ爲國庫ヨリ毎年金一萬圓ヲ下付スルコトニ斡旋シ總督府設置後亦其ノ後援ニカムルトコロアリタリ

併合後ノ基督教

一般宗教ニ關スル取扱ハ併合後ニ於テモ統監府時代ノ方針ヲ繼承シテ信教ノ自由ヲ尊重スルハ勿論苟モ社會ノ安寧ヲ紊シ風教ヲ害セザル限リ總テノ宗教ニ對シテ依然布教ノ自由ヲ認メタルヲ以テ基督教ノ宣布及附屬事業ハ著シク發達シ基督教ノ教會堂學校病院等地方到ル處殆ト其ノ設立ヲ見ザルナキノ狀況ニ在リ而シテ居住内地人ニ對シテハ専ラ内地基督教各派之ニ傳道シ朝鮮人ニ對シテハ主トシテ外國宣教師及其ノ下ニ養成セラレタル朝鮮人傳道師ニ於テ布教セリ又朝鮮人ノ間ニハ外國宣教師ト分離シテ一派ヲ成スモノアルニ至レリ

官制改革後ノ狀況

大正八年三月騷擾事件勃發ニ際シ獨立宣言書署名者中十一名ノ朝鮮人基督教牧師及有力者アリ又騷擾者中多數ノ基督教信徒アリ之ガ爲内外人基督教信徒ト非基督教信徒トノ間ニ不測ノ誤解ヲ醸セシモ騷擾鎮靜後同年八月制度ノ改正セララルルヤ總督及政務總監ハ

努テ外國宣教師及朝鮮人基督教信徒ニ面接シテ意思ノ疏通ヲ圖リ誤解ノ融釋ニ力ヲ致シ又政務總監ハ在鮮外國人宣教師ノ聯合大會等ニ臨席シテ親シク宗教ニ關スル總督府ノ方針ヲ説明スルト共ニ宣教師團ノ平素懷抱セル意見ヲ徵シ以テ其ノ採ルベキヲ採リテ宗教行政ノ改善ニ資シタリ

現在ノ教勢

明治十七年基督教布教以來四十餘年ニシテ今日既ニ二十九萬以上ノ信徒ヲ得タルハ之ヲ内地及支那ニ於ケル傳道狀況ニ比シテ寧ロ異數ノ發展ト謂フベシ蓋シ朝鮮在來ノ宗教微力ナルニ緣由スルモノナキニ非ズト雖主トシテ各派宣教師及教役者ノ獻身的努力ニ因ルモノタルハ復々疑ヲ容レズ昭和元年末ニ於テ新舊各派ヲ通ジ布教所三千六百六十四、布教者二千三百九十三人、外國人宣教師四百七十餘人ヲ含ム、信徒内地人五千八百餘人、朝鮮人二十九萬三千餘人、合計二十九萬九千餘人ヲ有ス

基督教ノ社會的施設

基督教宣敎事業ノ附帶事業タル社會的施設殊ニ教育醫療事業ハ朝鮮文化ノ促進ニ貢獻スル所尠カラズ其ノ社會的施設ハ新舊各派ノ均シク施設スル所ニシテ各其ノ特色ヲ有シ其ノ活動夫夫見ルベキモノアリ其ノ主ナルモノヲ舉グレバ新敎派ニ屬スル學校ニハセブランス聯合醫學專門學校外三(内一校ハ女子專門學校)培材高等普通學校外七(内五校ハ女子高等普通學校)攻玉普通學校外二十一(内九校ハ女子普通學校)等ニシテ舊敎ニ屬スル學校ニハ南大門商業學校、啓星普通學校外六(内一校ハ女子普通學校)アリ其ノ他新舊兩敎派ニ於テ中等程度並普通程度ノ男女學校及幼稚園ヲ經營スルモノ多シ社會事業ニハ救世軍ノ育兒ホーム、女子ホーム、天主教

教ノ京城孤兒院、大邱修女院、附設女子孤兒院アリ、醫療施設ニハ最近各派聯合青年會ノ報告ニ依レバ、其ノ主要地位ヲ占ムル長老監理兩派ノ經營スル病院數セフランヌ醫院外二十一箇ノ病院及大邱、光州、釜山ノ癩病院アリ、有料患者ヲ取扱フト共ニ多クハ貧困者ニ對シ、施療ヲ行ヒンツアリ、其ノ收容延人員ハ入院患者一萬九千五百餘人、有料患者十七萬二千餘人、施療患者十三萬五千餘人ヲ算ス

二 宗教行政ノ改善

宗教課ノ設置

朝鮮ニ於テハ古來歴史的ニ宗教ト政治ノ混淆シ易キ傾向アリシヲ以テ併合以來銳意之ガ釐正ニ努メタルガ由來、宗教行政ハ統治上重要ノ關係ヲ有スルノミナラズ在來ノ宗教ノ外、内地人及外國人ノ布教スルモノアリテ其ノ關係錯綜シ之ニ加フルニ多數外國宣教師トノ交涉事項多キヲ以テ大正八年官制ノ改革ト同時ニ學務局ニ宗教課ヲ新設シテ專ラ宗教行政ニ關スル事務ヲ處理セシメ、宗教方面ニ於ケル民意ノ暢達ヲ圖リ布教者ノ便宜ヲ增進シ以テ新施政方針ノ徹底ヲ期セリ

布教規則ノ改正

次テ大正九年四月布教規則ヲ改正シテ教會堂、說教所、講義所等設立ノ許可主義ヲ屈出主義ニ改メ同時ニ諸般ノ複雜ナル手續ヲ省略シ以テ布教ノ便宜ヲ圖ルコトトセリ

宗教團體ノ法人格

朝鮮ニ於ケル基督教ハ外國ノ宗教團體ニ依リテ宣布セララルモノ多ク此等ノ團體ニ對シテ法人格ヲ認ムベキヤ否ハ多年ノ懸案タリシガ大正八年八月制度改正後宗教ノ

百荷ヲ目的トスル財産ハ之ヲ朝鮮民事令ニ依ル公益法人トシ内國法人トシテ其ノ設立ヲ許可スルコトトシ又民事令施行以前ヨリ獨立ノ財産ヲ有シテ存在シタルモノニ對シテハ之ヲ認可シ以テ原本財産管理維持ノ便宜ヲ有セシメ既ニ認可セル此種財團法人二十九ニ及ベリ

第七章 慈惠救濟及社會事業

第三十二節 施設要綱

概説 從來總督府ニ於テ施設シタル救恤ニ關スル事業中救貧事業ニ屬スルモノハ水風害・火災等ノ罹災者救助・行旅病人ノ救護及行旅死亡人ノ取扱、老衰・幼弱・不具・癡疾・疾病者ノ賑恤、孤兒ノ教養、盲啞教育及貧民治療等ヲ主ナルモノトシテ效果ノ見ルベキモノアリ、各道ニ於テモ亦私營救濟事業ニ道地方費ノ補助ヲ與フル等年其ノ擴張ヲ講ジ大正八年度ニ於テハ全羅北道・忠清南北道以北ノ諸道旱害甚シカリシヲ以テ國費其ノ他一千餘萬圓ヲ投ジ同年ヨリ翌九年ニ互リテ臨時旱害救濟ニ關スル施設ヲ爲シ尙大正十三年忠清南北・全羅南北・慶尙北・咸鏡北ノ諸道ニ旱害アリタルヲ以テ國費三百七十五萬圓ヲ支出シテ救濟ニ關スル施設ヲ行ヘリ

防貧事業ニ在リテハ主トシテ府郡島臨時恩賜金授産費ヲ以テ之ヲ行ヒ恒産ナキ者ニ生業ヲ授ケ生活ノ安定ヲ得シムルヲ本旨トシ各道ニ互リテ農林水産工業等ニ關スル簡易ナル傳習ヲ行ヒ兼テ生産器具種苗等ヲ配與シ更ニ大正九年度ニ於テ授産費ノ一部ヲ割キテ社會救濟事業ノ經營又ハ補助ヲ開始シ(第十四章第七十九節參照)一方京城・釜山・平壤・大邱府其ノ他ノ都市ニ於テモ社會救濟ヲ目的トスル常設小賣市場・共同宿泊所・職業紹介所・人事相談所等ノ經營ヲ爲スニ至レリ

是ニ於テ本府ハ益各道地方公共團體篤志者等ヲ指導シテ所在ニ此等ノ事業ニ對スル適切ノ施

設ヲ進メシムルト共ニ又旱害水害等ノ救濟ニ關シテモ周到ナル計畫ヲ立テ惠撫慈養ノ 聖旨ヲ
對揚スルニ於テ遺算トキヲ期セリ

一九二

一 罹災救助

梗概 水害火災旱魃其ノ他非常災害ノ罹災者ニシテ救濟ノ必要ヲ認メタル者ニ對シテハ一面
府郡島臨時恩賜金凶歉救濟費及道地方費救恤費ヲ以テ又一面恩賜罹災救助基金ノ利子ヲ以テ之
カ救濟ノ途ヲ講ジツツアリ

府郡島臨時恩賜金凶歉救濟費 ハ日韓併合ノ際朝鮮各道ノ府郡ニ下賜セラレタル恩賜金一
千七百三十九萬餘圓ノ利子ノ十分ノ一ヲ以テ之ニ充當スルモノニシテ之ニ依リテ從來罹災者ニ
對シテ種穀種苗ノ給與、食糧ノ給與、焚出救助、假家屋費又ハ材料ノ給與、農具ノ貸付及給與、被服ノ給
與、醫藥費ノ給與等ヲ行フ其ノ昭和二年度豫算額ハ九萬七千九百餘圓ナリ

恩賜罹災救助費 ハ明治四十五年明治天皇及大正二年昭憲皇太后ノ崩御ニ際シ慈惠救濟ノ資
トシテ朝鮮ニ下賜セラレタル金額計三十萬圓及國庫ノ補給ニ係ル金額十萬圓、合計金四十萬圓ヲ
恩賜罹災救助基金トシ成規ニ依リ其ノ利子ヲ以テ本救助費ニ充當シ不慮ノ天災又ハ災害アルニ
際シ必要ニ應ジテ罹災民ノ救助ヲ行フモノニシテ大正三年ヨリ同五年迄ハ毎年非常水害ヲ被リ
タル地方アリシニ因リ其ノ罹災民ニ救助ヲ與ヘ又同五年及同六年ニハ間島移住朝鮮人ノ降雹被
害者ヲ救助シ同十一年及同十二年ニハ西鮮地方ノ水害ニ對シ合計十五萬圓ヲ支出シ同十三年ノ

黃海道水害ニ對シテ一萬七千圓ヲ支出シ更ニ同十四年全鮮(咸北ヲ除ク)ニ亙リテ大水害アリ之ガ救護ニ十三萬四千七百圓ヲ支出シ廣大ナル恩澤ニ浴セシメタリ本基金歲計ノ剩餘ハ基金ニ編入スル規定ニシテ基金現在額四十四萬八千五百餘圓ナリ

御内帑金ノ下賜 朝鮮ニ於テモ非常ノ天災ニ際シテハ毎ニ被害ノ程度ニ應シ御内帑金ノ御下賜アリテ救恤ノ資ニ供セラル併合以來今日迄既ニ十九回ニ亙リ合計金十三萬圓ノ御下賜アリテ窮民ヲ賑恤セラレ内外ノ朝鮮人齊シク其ノ恩惠ニ浴スルコト多シ此ノ如キハ舊韓國時代ニ於テハ殆ト之ヲ見ルコトヲ得ズ全ク併合以來ニ於ケル皇室ノ恩典トシテ半島ニ於ケル人民ノ常ニ感孚スル所タリ

二 賑 恤

梗概 老幼不具廢疾等生業ヲ營ム能ハザル者及行旅病人ノ救護取扱ニ關シテハ恩賜賑恤資金及行旅病人救護資金ノ設定アリ

恩賜賑恤資金 大正四年御即位大禮ニ際シ賑恤資金トシテ下賜セラレタル御内帑金二十萬圓ヲ元資トシテ同五年其ノ管理規則ヲ定メ之ヨリ生ズル利子ヲ以テ賑恤ヲ行ヘリ

行旅病人救護資金 ハ其ノ額二十七萬餘圓ニシテ明治四十三年日韓併合ノ際下賜セラレタル臨時恩賜金三萬圓ヲ分配殘額及其ノ利子ヲ合セテ設定シタルモノナリ

從來朝鮮ニ於ケル行旅病人及同死亡人ノ救護取扱ハ事件發生地ノ府尹又ハ面區長ニ於テ擔當

シ本人若ハ扶養義務者ヲシテ其ノ費用ヲ支辨セシメ若シ支辨シ得ザル場合ニ於テ道地方費若ハ國費ヲ以テ支辨スルヲ例トセルガ從來地方部落民又ハ篤志者ニ於テ之ガ救護埋葬ヲ爲スノ美風アリ且一般ニ事件ノ發生多カラザリシヲ以テ其ノ支障ヲ見ザリキ然レドモ戸口稠密ニシテ人民ノ去來頻繁ナル市街地ニ在リテハ近來漸ク事件ノ發生多ク且其ノ救護ニ關スル良習ナク救護設備ヲ有スルモノ京城・仁川・大邱・平壤等アルモ其ノ設備不完全ナリシヲ以テ本府ハ京城其ノ他主ナル市街地ニ於テ宗教團體・宗教家又ハ篤志家ヲ選定シ此等ノ事業トシテ行旅病人救護所ヲ設ケ併セテ行旅死亡人ノ取扱ヲ爲サシメ行旅病人救護資金ヨリ相當設備費及維持費ノ補助ヲ與フルコトトシ京城・仁川・平壤・元山・大邱・全州外九箇所ニ於テハ既ニ救護所ノ設立ヲ了シ光州外三箇所ニ於テハ日下夫設立計畫中ニシテ事績相當ニ舉リ自治的救護ノ基礎確立セントスルノ傾向アリ

朝鮮總督府濟生院 本院ハ明治四十五年ノ創立ニ係リ從來朝鮮醫院及濟生院特別會計ノ下ニ特ニ下賜セラレタル恩賜金ノ利子及政府支出金ヲ主タル財源トシテ施設經營セラレタルモ大正十四年三月二十八日付法律第十九號ヲ以テ朝鮮醫院及濟生院特別會計ハ大正十三年度限り之ヲ廢止セラレ之一屬セシ資金及債權債務ハ朝鮮總督府特別會計ニ舊屬セラレタリ昭和二年度ニ於ケル本地ノ豫算ハ九萬三千餘圓ニシテ國費ヲ以テ經理セラル

本院ハ養育及盲啞ノ二部ニ分チ前者ハ孤兒ノ救養ヲ爲シ後者ハ盲啞者ノ教育ニ從事ス

孤兒養育部

本院創始以來昭和二年三月迄取扱ヒタル孤兒ノ救助人員ハ七百九十七人ニシテ昭和二年三月末現在ノ孤兒人員ハ百九十三人ナリ此等ノ孤兒ハ概ネ朝鮮人ニシテ朝鮮ノ現狀ニ

鑑ミ將來農民タラシムル目的ヲ以テ其ノ教養ヲ施シ特ニ附屬農場ヲ設置シテ教科修了者中適當ナル者ヲ之ニ收容ス尙部内ニハ六年程度ノ學校ヲ附設シ普通學校ノ教育ヲ施セリ

盲啞部　ハ昭和二年三月末ニ於ケル現在生徒數盲本科生三十二人啞本科生六十人、合計九十二人ニシテ修業年限ヲ盲本科ハ三年、啞本科ハ五年トシ卒業後何等ノ制限若ハ義務ヲ附スルコトナク其ノ教育方針ハ專ラ實用ニ重キヲ置キテ各科ニ適切ナル技術ノ教習ニ努メ以テ修業後ノ獨立自活ノ途ヲ得シムルヲ期シ盲生ニハ鍼治按摩、啞生ニハ洋服裁縫ヲ課セリ此等ハ既ニ數回ノ卒業生ヲ出シ中ニハ自己ノ生活ヲ支持シ得ルノミナラズ更ニ家庭ノ生活ヲ助クル者アリ

三 窮民救療

窮民ノ救療　ハ關シテハ朝鮮總督府醫院及道立醫院ヲシテ之ヲ行ハシメ醫院所在地外ノ僻遠ノ地ニ對シテハ道立醫院ヲシテ巡回診療ヲ行ハシム又恩賜財團濟生會ノ寄附ニ依リテ施行スルモノアリ

濟生會　ハ慈善救濟ヲ目的トスル内地所在ノ財團法人ニシテ大正三年朝鮮ニ於ケル窮民救療基金トシテ帝國四分利公債七萬圓ヲ朝鮮ニ配當寄贈シ爾來本府ハ之ヲ道立醫院特別資金トシ之ヲリ生ズル利子ヲ毎年道立醫院ニ配付シ同院ハ豫メ施療券ヲ發行シ之ヲ面又ハ警察官署ニ配付シテ窮民ニ交付シ公醫若ハ其ノ他ノ開業醫等ニ委嘱シテ其ノ救療ヲ行ハシメ以テ一般窮民ノ救療ヲ行フノ外癩患者治療ノ爲特種ノ藥品ヲ製造シテ施藥シツツアリ又各道ニ於テモ地方費ヲ以

テ夫夫窮民救療ノ施設ヲ行ヒツツアリ

在外朝鮮人ノ救恤 國境對岸開島及滿洲各地ニ散在セル朝鮮人ハ其ノ數百萬ヲ下ラザルベク

此等ノ地方ハ醫療機關ノ分布稀薄ニシテ交通亦不備ナルヲ以テ大正四年以來巡回診療ヲ實行シ或ハ概要ノ地ニ囑託醫ヲ置キ之ニ補助金ヲ與ヘテ其ノ救療ヲ爲サシメタルガ同七年新ニ開島ニ慈惠醫院ヲ設置シ又水害火災等不慮ノ災害ニ關シテモ等シク其ノ救恤ヲ圖リ更ニ進ミテ教育金融上ノ施設朝鮮人會ノ補助ヲ行ヒ開島居住小農者ノ農耕改善ノ爲開島朝鮮人民會内ニ金融部ヲ設置シ資金ヲ下付シ或ハ奉天東亞勸業株式會社ニ年々巨額ノ補助金ヲ下付シ以テ該社ヲシテ在滿鮮人ノ農業上ノ發達ヲ企圖スル等此等民衆ヲシテ文明ノ惠澤ニ浴セシメンコトヲ圖リツツアリ

第三十三節 一般社會事業

社會課ノ設置 朝鮮ニ於ケル社會事業行政ハ從來本府內務局第二課内ニ於テ處理シ來リタル

ツ大正十年七月事務分掌規程ヲ改正シテ第二課ヲ社會課ト改稱シ各道亦社會事業係ヲ置キ斯業取扱ニ關シ面目ヲ一新スルニ至レリ

社會事業獎勵補助 感化救済及地方改良等ノ社會事業ニ對スル本府ノ補助ハ大正十年度以來更ニ其ノ範圍ヲ擴張シ事業ノ發達ヲ援助セリ

地方改良 社會教化ニ關シ本府ニ於テハ從來專任指導者ヲ隨時地方ニ派遣シテ巡回講話ヲ爲

サシムル外内地ヨリ學識經驗アル講師ヲ聘シ社會教化ノ講習會ヲ開キ尙特ニ優良ナル部落ノ實況ヲ活動寫眞ニ撮影シ教化宣傳ニ供シツツアリ各道亦地方費ヲ以テ新ニ社會教化ニ造詣深キ指導者ヲ特置シ之ヲシテ道内各地ニ就キ活動寫眞巡回講話ヲ爲サシメ教化ノ徹底ヲ期スルト共ニ優良部落ニ對スル補助又ハ選奨ヲ爲シツツアリ

其ノ他ノ施設

輓近都會地ニ於ケル住宅拂底ノ實況ニ鑑ミ京城及大邱ニ於テハ府營住宅ヲ築

設シテ住宅難ノ緩和ヲ圖リ其ノ他京城平壤大邱群山釜山元山及清津府ニ於テハ公設市場ヲ設ケ平壤府ハ公設浴場理髮場人事相談所共同宿泊所及兒童相談所ヲ設置シ仁川府ニ於テハ勞働宿泊所職業紹介所大邱府ニ於テハ共同洗濯場新義州府ニ於テハ勞働宿泊所職業紹介所簡易食堂及共同洗濯場ヲ經營シ全羅南北道ニ於テハ資金ヲ貸與シテ公益質業ヲ營マシメツツアリ

青年團體ノ指導

朝鮮人青年團體ハ八百餘團體員十一萬餘人ヲ算スルト雖其ノ多クハ大正八

年獨立騷擾當時一種ノ氣勢ニ煽ラレ設立ヲ見タルモノニシテ團體トシテ著實ナル事業ヲ經營セルモノ甚ダ少ク又一般青年者ノ思想ハ尙未ダ安定セザルヲ以テ各道ニ於テハ彼等ヲ實業的方面ニ導ク爲實地指導中心人物ノ養成優良團體ノ表彰等ニ努メツツアリ本府ニ於テハ青年指導者養成ノ趣旨ヲ以テ大正十二年三月各道ヨリ青年團幹部三十餘名ヲ選抜シテ内地視察團ヲ編成シ九州地方ニ於ケル優良農村並青年團體ノ著實ナル活動狀況及都會地ニ於ケル文化的施設ヲ視察セシメタルガ朝鮮ノ青年指導啓發及地方改良上有形無形ノ效果ヲ齎シタルヲ以テ尙引續イテ視察團派遣ノ豫定ナリ

小作問題 農村社會問題トシテノ小作問題ハ朝鮮ニ於ケル社會問題ノ大ナル懸案ナルガ朝鮮ノ小作慣行ハ地方ニ依リ又地主ノ異ナルニ因リ或ハ水利灌漑等ノ異ナルニ因リ多種多樣ニシテ一概ニ律シ難キ事情ニ在リ本府ニ於テハ曩ニ調査項目ヲ定メ各道ニ於ケル小作制度ノ實情調査中ナリ

私營社會的施設

民間有志者布教團體ニ於テ經營スル社會事業ハ左ノ如シ

社會事業聯絡研究機關	三	宿泊救護	二	施藥救療事業	二三
社會事業經營助成機關	二	職業紹介	七	窮民救助	一五
委員制度	一	兒童相談	一	罹災救助	一
講保事業	三	感化教育	一	養老	二
人事相談	三	孤貧兒ノ養育	一七	出獄人保護事業	二四
簡易食堂	一	徒弟又ハ勞働者ノ教育	五	社會教化事業	一
私設住宅	一	特殊教育事業	三	雜	一
合計	一一二				

本府及各道ニ於テハ此等ノ事業ニ對シ補助金又ハ相當援助ヲ與ヘ其ノ施設ヲ完カラシムルヲ期スルト共ニ又其ノ指導獎勵ニ力ヲ致シ今ヤ日ヲ逐ウテ其ノ振興ヲ見ントセリ俱朝鮮ニ於テハ工業ノ發達尙頗ル遲遅タルヲ以テ工場勞働者ノ救濟未ダ内地ノ如ク焦眉ノ急ヲ告グルニ至ラザルヲ以テ之ニ關スル施設ハ殆ト舉グルニ足ルモノナシト雖漸次之ガ調査及施設ヲ進ムル計畫中ニ在リ

感化院

朝鮮ニ於テモ不良兒ノ感化救濟ノ爲感化院設立ノ必要ヲ認メ大正十二年八月二十八

日朝鮮總督府威化院官制ヲ制定セラレ同年九月三日威化令公布サレ之ニ伴フ威化院規則ヲ發布シ同年十月一日朝鮮總督府永興學校ノ名稱ノ下ニ咸鏡南道文川郡明孝面松田灣舊永興灣海軍防備隊所在地ニ設立シ同年十一月三十日ヨリ數回ニ互リ生徒内地人五名朝鮮人四十八名計五十三名ヲ收容シ各自ノ教育程度ニ稽ヘ普通學校ニ準ジ學級ヲ編成シ一面實科トシテ木工・農業・漁業ノ三科ヲ修得セシメ將來自活ノ途ヲ講ゼシムルニ資スルト共ニ質實敦厚ノ美風ヲ養ヒ以テ社會ノ隆運ニ寄與スルアラシク期セリ

여 백

第八章 産業

第三十四節 産業調査委員會

概説 輓近朝鮮産業ノ發達著シク併合當時ニ於テハ各種生産物ノ産額約三億圓ニ過ギザリシモノ大正九年ニハ遂ニ十七億八千餘萬圓ヲ算スルニ至レリ然レドモ其ノ狀態尙幼稚ナルヲ免レズシテ將來時勢ノ進運ニ伴ヒ之ガ開發ノ急ヲ要スルモノ極メテ多ク此ノ際徹底の方針ヲ定メテ其ノ基本ヲ確立スルノ極メテ緊切ナルモノアルノミナラズ凡ソ産業上ノ施設タル各種ノ事業ニ互リテ關係スル所頗ル廣汎ナルガ故ニ官民協戮シテ之ヲ行フニ非ザレバ其ノ效果ヲ收メ難ク且尙後益内地ノ資本及知識ヲ招來シテ内鮮經濟共通ノ實ヲ擧グルニ於テ兩地實業家ノ融合協力ヲ求ムルノ必要アリ仍テ本府ハ大正八年官制改革以來産業開發ノ根本方策ヲ確定スル爲内鮮實業家ノ意見ヲ徵シ官民提携シテ其ノ調査ニ從事スルノ方針ヲ採リ大正十年六月産業調査委員會規程ヲ定メ政務總監ヲ委員長ニ充テ又委員ニハ斯道ニ學識經驗アル内地及朝鮮ノ名士ヲ選ブコトトシ内地在住ノ官吏及専門家九名、實業家十一名、朝鮮在住ノ官吏八名、實業家内鮮人各十名、計四十八名ヲ委員ニ任命委嘱シ同年九月第一回産業調査委員會ヲ開催シタリ而シテ同會ニ於テハ本府ノ提案ヲ參考資料トシテ慎重周到ナル審議ヲ遂ゲ正當ノ決議ヲ經テ其ノ答申ヲ致シ茲ニ大體方針ノ確立ヲ見ルヲ得タリ之ニ依リ應テ大ニ朝鮮産業ノ發達ヲ促進スベキハ疑ヲ容レザル所ナリ

新方針實現ノ措施

右委員會ノ決議ハ本府ニ在リテモ朝鮮ニ於ケル産業計畫上妥當ト認ムル所ニシテ事情ノ許ス限リ其ノ趣旨ニ基キテ既定施設ノ擴充新規計畫ノ樹立ニ努メ以テ成ルベク速ニ之ヲ遂行センコトヲ期シツツアリ殊ニ豫算ニ關係ナクシテ實行シ得ベキ事項ニ付テハ逐次實行ニ著手シ豫算ニ關係アルモノニ在リテハ財政ノ許ス限リ調査計畫ノ歩ヲ進メ事ノ緩急輕重ヲ考量シ著著新方針ノ實現ニ努メツツアリ

第三十五節 農業ニ關スル施設要綱

大綱 農業ノ開發ハ朝鮮統治上最モ重要ノ一綱目ニ屬ス本府ハ始政以來力ヲ之ニ致シ農業技術員ノ配置勸業模範場道種苗場ノ設置等農業ニ關スル諸種ノ指導獎勵及試驗調査ノ機關ヲ設ケ民情ヲ察シ民度ニ鑑ミテ一般農民ニ對シテハ少數ノ事項ヲ徹底的ニ指導シ實行方法簡易ニシテ效果確實ニ且成ルベク現金ノ支出ヲ要セザル事項ヲ主トシテ獎勵スルノ方針ヲ採リ以テ知識及經濟力ノ幼稚ナル農民ニ適切ナル誘掖ヲ與ヘ各道ニ於テハ更ニ之ニ依リテ獎勵事項ヲ定メテ指導ニ努メタル結果、米、麥、大豆、棉等ノ農作、養蠶、家畜、水利開墾事業、果樹栽培等特ニ異例ノ發達ヲ見キノ收穫ハ僅僅數年ヲ以テ概ネ倍蓰シ多キハ從前ノ數倍ニ達セリ

一 一般施設

概況 朝鮮ハ古來農業ヲ以テ國ヲ立テ其ノ經濟ハ尙殆ド之ニ依リテ支持セラル然レドモ併合以前ニ於テ多年秕政ノ結果農民ノ知識低ク其ノ經濟力亦極メテ薄弱ニシテ農業ノ改良ヲ企圖スルノ念ナク之ニ關スル官憲ノ指導ノ如キモ其ノ實績ヲ舉グルコト難ク加之古來山林荒廢ノ爲水源涸渴シ旱水害ヲ被ムルコト甚ダ多カリキ總督府始政以來本府及各道ニ於テハ最モ力ヲ農事ノ改良ニ致シ勸農機關ヲ設置シテ營業者ノ指導獎勵ヲ行ハシメ水利開墾事業ヲ獎勵シテ或ハ之ニ補助金ヲ交付スルノ策ヲ立テ諸般ノ改善ヲ講ジタル結果其ノ面目ヲ一新シテ著シク生産ノ増加ヲ來セリ然レドモ尙積極的方針ヲ以テ朝鮮農業ノ主産タル米ノ増加ヲ圖ルコトトシ大正九年度ヨリ十五箇年ニ互ル朝鮮産米増殖第一期計畫ヲ立テ尙大正十五年度ニ於テ之ガ更新ヲ爲シ著著其ノ實行中ニ在リ

二 勸農機關

勸業模範場 ハ明治三十九年帝國政府ノ設置ニ係リ其ノ後舊韓國政府ニ讓渡シ併合ト共ニ本府ノ管轄ニ歸シタルモノニシテ水原ニ本場ヲ置クノ外水原蠶業試驗所同女子蠶業講習所木浦棉作支場蘭谷牧馬支場沙里院西鮮支場龍岡棉作出張所等ヲ設ケテ農業上ノ指導講習並農事ノ改良發達ニ資スル調査試驗ノ完成ヲ期シ大正八年度ニ於テハ其ノ總經費三十一萬餘圓同九年度ニ於テハ四十四萬七千餘圓同十年度ニ於テハ五十九萬餘圓同十一年度ニ於テハ六十二萬三千餘圓ヲ算シ逐年施設ヲ擴張シ經費増加シタルモ同十二年度ニ於テハ政費節減ノ爲五十四萬二千餘圓ト

ナリ同十三年度ニ於テハ五十四萬餘圓、同十四年度ニ於テハ更ニ整理ノ爲三十九萬六千餘圓トナリ昭和元年度ニハ四十三萬餘圓、同二年度ニハ四十八萬餘圓トナレリ其ノ他各道ニ於テハ道種苗場及道原蠶種製造所ヲ設ケ風土ニ應ジテ適種ノ育成配付、蠶業ノ講習、蠶種ノ配付ヲ行ヒ且種苗蠶種等ノ調査試験ヲ施シ同八年以來蠶業取締所ヲ設置シテ蠶病ノ豫防及蠶種桑苗ノ生産販賣ニ關スル取締ヲ爲セリ

農業技術員

ニ關シテハ併合以來中央及地方ニ於テ漸次其ノ増員ヲ行ヒタル結果昭和元年度ニ於テハ國費ニ屬スル技術員ノ數百六十三人、道地方費ニ屬スル吏員ノ數一千三百二十一人ヲ算スルニ至リ現ニ此等ノ技術員ハ當業者ノ獎勵畫策及實地指導ノ任ニ當リテ其ノ發達ヲ助成シツツアリ

農業團體

農事ノ改良獎勵ニ關シテハ新政以來農業ノ各部門毎ニ多數團體ノ成立ヲ德源シ官廳ノ施設ト相俟テテ斯業ノ圓滿ナル發達ヲ遂ゲシメシコトヲ期シタル結果大正十四年末ニ於テハ朝鮮全土ヲ區域トスルモノニ朝鮮農會、朝鮮畜產協會、朝鮮蠶絲會、道ヲ區域トスルモノニ道農會、畜產同業組合聯合會、棉作組合聯合會、郡島ヲ區域トスルモノニ郡島農會、地主會、棉作組合、養蠶組合、畜產組合、繩刈組合、果樹組合等其ノ種類十數種ニ及ビ其ノ郡島ヲ區域トスルモノノミニテモ團體數五百八十ヲ算シ其ノ會員數三百四十萬ニ及ビ其ノ經費總額五百十餘萬圓ニ達セリ而シテ此等ノ團體ハ本府施政ノ趣旨ヲ體シ地方廳獎勵ノ下ニ専門ノ技術員ヲ置キテ組合員ノ指導ニ當リタル結果施設事業ノ如キモ或ハ米作ノ改良ニ或ハ棉作ニ畜產ニ養蠶ニ其ノ他副業ニ相當成績ノ見

ルベキモノアリシモ此等ノ團體ハ過渡時代ノ傾向トシテ各部門毎ニ多種多樣然ト分立シタル
ガ爲事業ノ遂行上連絡統一ヲ缺キ時ニハ施設獎勵上互ニ杆格ヲ生ジ農民ヲシテ適往スル所ニ迷
ハシメタルモノアルノミナラズ團體員タル資格並經費ノ負擔ニ關シテモ重複ヲ來シ會員ヲシテ
種種ノ煩累ヲ感ゼシムルニ至リ其ノ結果會費ノ納入成績不良ニシテ團體ノ職員ハ常ニ經費ノ徵
收ニ忙殺セラレ團體未來ノ目的ノ遂行ヲ阻害セラレシコト少カラズ是ニ於テ此等農業ニ關スル
各種團體ヲ整理統一シテ之ニ法ノ根據ヲ與ヘ基礎鞏固ナル新團體ニ改造セシメ農業者ノ自覺的
活動ヲ促シ他方官廳ノ施設ト相俟テテ農業ノ改良發達ヲ助長セシムル必要アルヲ痛感シ大正八
年以來農會令ヲ制定スルコトトシ之ヲ立案審議ニ幾多ノ苦心ト日子トヲ費シテ大正十五年一月
二十五日漸ク其ノ公布ヲ見同年三月一日ヨリ實施セララルニ至レリ朝鮮農會令ノ内容ハ殆ド内
地ノ農會法ト同様ニシテ其ノ法令ノ形式ノ如キモ内地ノ農會法ニ依ルコトトセリ唯内地法ニ比
シ特異ナル點ハ系統的農會ノ基本的最小單位ノ府郡島農會トシマホコト並意思機關ヲ組織スル通常
職員ノ選出方法ニ選舉ノ任命トノ府主主義ヲ採ラタムコト等ニ在リ蓋シ前者ハ朝鮮ニ於ケル而
ノ狀態ガ内地ノ町村ニ比シ尙未ダ甚シキ詳細アルニ基因シ後者ハ朝鮮ノ地方制度ガ純然タル公
選主義ヲ採ララレテ對シ權衡ヲ保タシメントスルニ由ル此ノ二點ヲ除クノ外ハ農會ノ法人ナル
コト限制加入制ヲ認メズコト等農會ノ強弱徵收ヲ認メクコト等全ク内地ニ於ケルモノト其ノ
内容ヲ同ジラス

朝鮮農會令ノ實施ニノキキテ從テ各種農業團體ハ畜産農業組合ヲ除クノ外總テ一旦解散シ

新ニ農會ノ成立ヲ見ルニ至リ大正十五年三月上旬ヨリ同六月中旬マデニ全鮮二百三十二ノ府郡島中十一府ヲ除キ二百二十ノ郡島農會(木浦府ハ務安郡ト合同シテ一農會ヲ設立ス)ノ成立ヲ見之ニ次イデ同年十月初旬マデニ十三道全部ノ道農會設立セラレ昭和二年三月十四日朝鮮農會ノ最後トシ設立サレ所謂系統農會ノ組織完成ヲ見ルニ至レリ

尙畜産同業組合中平南十四郡ヲ除キ他ノ二百六郡島ヲ別個ニ存立セシメタル理由ハ同組合ガ朝鮮重要物産同業組合ニ依リ既ニ法人格ヲ有スルノミナラズ其ノ收入ハ殆ド手數料及使用料ニ依リ會員ニ賦課セラルルモノハ頗ル僅少ニシテ基礎確實其ノ事業成績亦他ノ既存團體ニ比シテ優良ナルヲ以テ農會ニ合併スルノ實益ナシト認メタルニ因ル

三 農業 水利

水利概況 ニ關シテハ水利組合條例發布以來大規模ノ灌漑施設ヲ獎勵シ又在來ノ堤堰(内)池(内)ノ修築ヲ助成シタル結果昭和元年度末ニ於テ各道番(田)ノ總面積百五十六萬三千七百餘町步中、灌漑設備ヲ有スルモノハ堤堰(内)池(内)ノ(内)池(内)ニ依ルモノ二十九萬八百餘町步、水利組合ニ依ルモノ十三萬四千二百餘町步、個人事業ニ依ルモノ三萬六千餘町步、合計四十六萬一千餘町步(工事中ノモノヲ含ム)即チ全番面積ノ約三割ニ達シタリ然レドモ其ノ他ノ七割ハ尙不安ナル。天水ノ恩惠ニ俟テ水田ノ産米ハ豐作時ニ在リテモ僅ニ一段步當平均一石ニ過ギズシテ内地平均收量ノ約半額ヲ出デザルノ狀況ナルヲ以テ更ニ灌漑施設ノ普及ヲ圖リツツアリ

堤堰及沢

堤堰及沢ハ其ノ痕跡ヲ存スルモノ堤堰六千有餘沢二萬有餘ニ及ブト雖多年秕政ノ餘弊ヲ受ケテ概ネ荒廢冒耕ニ委シ殆下其ノ用ヲ爲サザルモノ多カリシヲ以テ明治四十二年ヨリ大正七年度ニ至ルノ間年年國庫補助金ヲ支出シテ之ニ修築ヲ加ヘ既ニ其ノ工事ヲ了シタルモノ堤堰一千五百二十七沢四百十二達シ大正八年度以降ハ財源ヲ道地方費ニ移シテ其ノ補助ヲ爲サシメ以テ其ノ新設修築ヲ行ヘリ

水利組合

水利組合ハ大正六年七月朝鮮水利組合令ヲ公布シテ從來ノ組合ノ制度ニ一段ノ整備ヲ加ヘタルモ一般農民ノ知識尙低クシテ其ノ設計調査ニ多額ノ經費ヲ投ジ進ミテ適當ノ技術者ヲ聘スル能ハザルノ傾向アリシヲ以テ同八年四月更ニ水利組合補助規程ヲ發布シテ面積二百町歩以上ノ事業調査ハ道知事水利組合創立者若ハ水利組合ノ申請ニ依リ本府ニ於テ之ヲ行フコトトシ且面積二百町歩、工費四萬圓以上ノ事業ニ對シテハ工事費百分ノ十五以內ヲ補助スルノ途ヲ開キタルガ同九年十二月産米増殖計畫ノ確立ニ伴ヒ更ニ土地改良事業補助規則ヲ發布シ事業助成ノ範圍ヲ擴張シテ個人經營ノ事業ニ對シテモ補助金ヲ交付スルコトトシ補助率モ亦工事ノ種類ニ依リ二割、二割五分又ハ三割以內ニ増率シテ之ガ發達ヲ圖リタル結果組合組織ノ計畫一時ニ勃興シ昭和元年度末ニ於テハ既ニ灌漑工事ヲ完了セル組合數七十一、其ノ蒙利面積八萬八千餘町歩、工事又ハ起工準備中ニ屬スル組合數十七、其ノ蒙利面積四萬六千二百餘町歩ナリ以上八十八箇所ノ事業費八千九百九十二萬餘圓段當六十一圓ニ當ル面シテ日下出願中ノモノ及計畫ノモノヲ合スレバ約二百八十五箇所、其ノ區域面積二十二萬二千餘町歩ヲ算スルニ至レリ今水利組合ノ現

況ヲ表示スレバ元ノ如シ

水利組合現況表

(本表起債及償還濟額ハ組合毎ニ數口ノ中ニ
口ニ付全額償還濟ノモノハ之ヲ除キタリ)

組合名	設置年月日	事務所所在地	蒙利面積	起債額	起債償還濟額	最高	最低	平均	起債償還年問段當組合費
沃溝西部	明治四二、一、八	全羅北道沃溝郡米面	四九〇	一四	一四	二四	六〇	一	一
臨益	同四三、二、一	全羅北道益山郡黃登面	三、三四三	五一三三九	二〇六、八五七	一	一	一	一
密陽	昭和六、六、八	慶尙南道密陽郡密陽面	七七八	三〇、四七〇	二〇、九八八	四七六	六三	元(密陽)	一
馬九坪	明治四一、三、一	忠清南道論山郡夫赤面	三三三	三六、三四六	二七、二六七	三九六	一九九	元(上南)	一
全益	同四三、一、二四	全羅北道益山郡春浦面	一、四四五	一	一	一	一	一	一
金海	大正元、一、九	慶尙南道金海郡金海面	一、九九七	三、四〇九七	一二七、七九三	五〇〇	六〇	一	一
大正	同二、二〇、三三	平安北道龍川郡府内面	七、六三四	四、三六九、四〇八	四、三三三	九三四	三八一	一	一
迎日	同五、三、三	慶尙北道迎日郡浦項面	一、四〇〇	五、三二四、〇	四、三九八八	一一〇〇	一〇〇	一	一
古阜	同五、五、三	全羅北道井邑郡古阜面	四、一三三	一、一三六、〇	一〇〇、五九八	五三七	二三四	一	一
大渚	同五、一、二四	慶尙南道金海郡大渚面	一、八〇七	四、七八九七六	一一、八三一	八〇〇	二六	一	一
三橋川	同六、五、一八	平安北道龍川郡楊下面	八〇〇	二、五三三、〇	二七、四六四	五五四	五三四	一	一
麗華	同八、五、三	京畿道水原郡水原面	二、四九	三、六〇〇	九四七	六〇	三五	一	一
義林池	同六、六、三	忠清北道堤川郡堤川面	二七七	三、〇〇〇	七八九	一	一	一	一
文蔚	同七、七、一八	江原道原州郡建寮面	五三〇	五、〇〇〇	八九九八	一三、一一	四、六	一	一
深谷	同五、三、三	京畿道抱川郡新北面	七九	三、四、一一〇	五三	八、六六	一六四	一	一
下東	同九、一、三三	慶尙南道金海郡下東面	六九八	四〇、四、五〇〇	四七、八二三	一一、二四	八二	一	一

第八章 産業

益沃	同	年	三、五	全線北道益山郡益山面	九,四二〇	五,〇二六,三三一	四九五,二二七	—	—	六,四〇〇
都泉	同	年	三、九	慶尙南道昌寧郡都泉面	一四七	四五,七〇〇	四,一五一	七六〇	一六六	—
長芝堤	同	年	七、五	京畿道水原郡城湖面	六三	三三,二〇〇	二四九九	六〇三	三七二	—
明岩堤	同	年	七、九	忠清北道清州郡清州面	一八〇	一〇〇,〇〇〇	一五,一五〇	一〇〇六	二二一	—
同仁	同	年	九、三	平安北道定州郡大田面	三八七二	三,〇三二,九〇〇	八七,二〇一	九七〇	一七五	—
大山	同	年	一、六	慶尙南道昌原郡大山面	一三五〇	九四四,五五〇	四八,〇五〇	一六,五八	二〇七	—
新灘津	同	年	二、五	忠清南道大田郡北面	一四〇	八七,七〇〇	六,二〇九	九四〇	六〇三	—
於雲	同	年	三、七	江原道鐵原郡鐵原面	五〇〇	三三,一五〇〇	四,三九九	九二〇	一八四	—
咸安	同	一〇、三、七	慶尙南道咸安郡伽倻面	一,一五三	一四,一四〇〇	七三,〇一一	二二,三三	一八八	—	
普門	同	年	四、二〇	慶尙北道慶州郡慶州面	二八〇	三三,七〇〇	一〇,〇〇六	二六〇	一三〇	—
北面	同	年	五、三	慶尙南道昌原郡北面	三〇七	三三,四九〇〇	一八,一五一	一九〇一	七六	—
大同	同	年	八、三	平安南道大同郡南兄弟面	三三〇	一九〇,〇〇〇	二五,二二五	一〇,三三	六二〇	—
陽東	同	年	九、一五	京畿道金浦郡陽東面	六二〇	五九八,四〇〇	一〇,八〇八	一六,三三	三三八	—
臨津面	同	年	一、四	京畿道坡州郡臨津面	四六八	二七〇,九八〇	二七,六四	八九五	六八〇	—
初同	同	年	二、二八	慶尙南道密陽郡初同面	四三一	六九四,八〇〇	七二,八七	二四,〇六	三二五	—
梧鳳堤	同	一、二、三	忠清南道唐津郡新坪面	五〇五	一三三,九〇〇	八〇,三六	六〇〇	一五〇	—	
永北	同	年	一、三	京畿道抱川郡永北面	六七七	五六八,二〇〇	—	一一四	六一七	—
安鶴	同	年	一、三	咸鏡南道安邊郡鶴城面	八三六	四九八,七二〇	—	八七七	四二一	—
花子洞	同	年	三、一	咸鏡南道北青郡下書面	一七三	—	—	六二〇	二九〇	—
梁山	同	年	三、三	慶尙南道梁山郡梁山面	一,一七〇	一〇,九四,二〇〇	—	二,一六七	一一〇	—
忠州	同	年	四、一	忠清北道忠州郡忠州面	三九四	一六五,八〇〇	五,八八九	七三三	一五〇	—

組合名	設置年月日	事務所所在地	蒙利面積	起債額	起債額	最高	最低	平均
高城	大正二、四、一	江原道高城郡高城面	五〇四 ^四	二九五,四五〇 ^四	三,四二六 ^四	一三三,〇〇〇	三四五	—
蓮堤	同年 七、二六	忠清南道清州郡江外面	二六四	一七三,〇〇〇	—	一二八,九	六〇四	—
龍進	同年 八、一八	各羅北道全州郡龍進面	一七〇	一一八,〇〇〇	一,一四四	一〇,二五	四,三四	—
中央	同年 一〇、四	江原道鐵原郡鐵原面	九二七〇	五四九,五六〇	—	八一〇	三三四	—
東面	同年 一〇、六	慶尙南道昌原郡大田面	八三三	七八八,九〇〇	四〇,七六三	一九二九	三〇七	—
津南	同年 一〇、三	京畿道長湍郡津南面	二六八	一九六,九五〇	一,二二七	一二九九	七二一	—
博川	同 二、一、二六	平安北道博川郡博川面	三〇一五	一四五,一七〇〇	—	八二八	六二八	—
江西	同年 二、二六	平安南道江西郡江西面	一,三三五	七九四,〇〇〇	—	一一〇〇	三〇〇	—
陽川	同年 三、一	京畿道金浦郡陽東面	五九五	三三〇,七〇〇	五,七二六	一一七一	三〇三	—
穩城	同年 三、一九	咸鏡北道穩城郡穩城面	八一	三〇六,〇〇〇	—	六二〇	三一〇	—
南大	同年 三、二四	咸鏡南道端川郡汝道面	四四九	一一六,五一八	二,二三五	五七五	一九九	—
舒川	同年 四、二	忠清南道舒川郡舒川面	三,五〇〇	一七四,六八〇	—	九二二	四〇八	—
富川	同年 四、九	京畿道富川郡桂南面	三,六〇〇	二七二,九三〇	三,三二六	二四,〇〇	五七五	—
春柳	同年 四、二一	咸鏡南道定平郡春柳面	一一〇九	三三六,〇〇〇	—	七三〇	二二〇	—
碧井	同年 二〇、二	忠清南道洪城郡廣川面	七五	一九八,〇〇〇	一,〇二二	六〇〇	四〇〇	—
下南	同年 一三、二九	慶尙南道密陽郡下南面	二,八七八	一五二,九〇〇	—	一七六一	一八〇	—
白陽	同 一三、五、五	黃海道金川郡好賢面	二三五	一一九,一四七	二,二二二	七八〇	七六五	—
壽城	同年 五、二六	慶尙北道達城郡壽城面	二七〇	六二五,〇〇〇	二,二二九	—	—	二七〇
靈光	同年 二、五	全羅南道靈光郡靈光面	二,六〇〇	一四三,〇〇〇	—	一一七〇	五〇	—

良德	同	一四、三、二〇	咸鏡南道北青郡北青面	一、二四五	二二,〇〇〇	—	六九八	五〇	—
靈南	同	三、三三	慶尙南道昌寧郡南谷面	一、〇三三	一〇,八五〇	—	一五九〇	一六〇	—
第二咸安	同	三、二二	慶尙南道咸安郡伽羅面	五八〇	五,四〇〇	—	一五七七	二九九	—
三浪津	同	五、三〇	慶尙南道密陽郡下東面	一一一	三,一五四	一、五六七	九四八	五八	—
松旨	同	五、三〇	全羅南道海南郡松旨面	三〇〇	一八四,〇〇〇	—	一〇、八六	二、二七	—
赤城	同	六、二〇	全羅北道淳昌郡赤城面	一五〇	五〇,〇〇〇	三、五三	八〇三	一、八三	—
東津	同	八、一九	全羅北道金堤郡金堤面	一四五六〇	五,五八〇,〇〇〇	—	六五〇	一、三〇	—
慶山	同	八、三三	慶尙北道慶山郡慶山面	一四〇四	四,五七,〇〇〇	—	八五〇	一〇〇	—
鶴東	同	一〇、一六	咸鏡北道城津郡鶴東面	二二三	五,九八〇	—	—	—	五〇〇
延海	同	一一、九	黃海道延白郡延安面	九五〇八	五,六五九,〇〇〇	—	九八二	一、八四	—
急泰	同	一一、二六	平安北道泰川郡西面	七六	三〇〇,〇〇〇	三、〇〇	四八〇	一、九〇	—
平洞	同	一一、二〇	全羅南道羅州郡平洞面	三六一	二,七二〇	—	七五四	一、三七	—
溫陽	同	一一、二六	忠清南道牙山郡溫陽面	一、二八三	五,三五,〇〇〇	—	一〇、二〇	二、四〇	—
鼓音	同	一二、三五	慶尙南道昌寧郡南谷面	一一三	二四,〇〇〇	—	一一〇〇	一、一五	—
利川	同	一三、八	京畿道利川郡夫鉢面	一一三	八五,〇〇〇	—	二一八〇	五、九二	—
中市	同	一四、六	慶尙南道蔚山郡中南面	三三四	一,九〇,〇〇〇	—	一、二八三	二、一〇	—
黃龍	同	一四、二三	全羅南道長城郡黃龍面	二一八	二九,〇〇〇	—	—	—	四〇〇
同和	同	一四、一四	平安南道中和郡唐井面	四三四	一六五,〇〇〇	—	七七八	四、〇三	—
蟻津	同	一四、一七	慶尙南道河東郡河東面	三〇八	一〇〇,〇〇〇	—	一、三二八	二、一〇	—
楊市	同	一八、二三	平安北道龍川郡楊下面	一一二	三三,五六〇	—	七七〇	五、三七	—
平安	同	一九、二五	平安南道平原郡順安面	一、五五六	二,九七,〇〇〇	—	八八〇	六、二〇	—

組合名	設置年月日	事務所所在地	蒙利面積	起債額	起債償還額	起債償還年間段當組合費		
						最高	最低	均等負擔
光津	大正五 九、二九	平安北道義州郡光城面	一七九	四七、七〇〇	—	八八九	四、九〇	—
安寧	同年 一〇、二六	黃海道載寧郡載寧面	九〇〇〇	七四、一六六	—	九六〇	二、八六	—
榮山	同年 一、一三	咸鏡北道慶興郡芳西面	一、〇七八	二五、三四三	—	九五三	二、三九	—
仙山	同年 一、一四	黃海道海州郡海州面	五〇	二八、〇〇〇	—	—	—	七二〇
亭淵	同年 一、一三	江原道平康郡南面	一〇八	三三、五〇〇	—	一〇、五三	—	—
牛頭	昭和二年 一、一八	江原道春川郡新北面	三三〇	三三、三〇〇	—	七一一	一、六八	—
桃岩堤	同年 三、二六	忠清北道清州郡梧倉面	一〇五	七一、〇〇〇	—	七二五	一、〇〇	—
龜津	昭和二年 三、二六	黃海道雲津郡加川面	一一九四	七四、九三五	—	一〇、七四	三、〇〇	—
載信	同年 三、二〇	黃海道載寧郡載寧面	三、八一六	二五、一八九七	—	一三、三八	六、五四	—
池灘里	同年 三、二〇	忠清北道沃川郡伊内面	四二	二四、七八五	—	八三〇	六、二九	—
廣州	同年 三、二二	京畿道廣州郡東部面	六八六	三四、九八〇	—	一一、五九	一、八五	—
合計		(八十八箇所)	二四、二九〇	六五、九六三、四五	二、八二六、三〇	—	—	—

土地改良計畫

本府ニ於テハ大正九年度以降十五箇年ヲ期シ灌漑改善ヲ爲スベキ畚(水)番ニ變換スベキ田(畑)番ニ開墾干拓シ得ベキ草生地・干潟地等三者合計面積約八十萬町步中先ヅ其ノ約二分ノ一ノ土地改良ヲ行フノ計畫(本土)地改良計畫ト耕種法ノ改良ニ依ル増米計畫トヲ併セ稱シテ産米増殖計畫ト謂フ)ヲ立テ爾來之ガ遂行ニ努メタルモ實行機關ノ一部不成立、物價騰貴ニ伴フ事業費ノ増加並企業金利高率等ノ事由ニ依リ大正九年度以降六箇年間ノ土地改良實施面積ハ僅ニ

九萬町歩ニ過ギ、其ノ進捗狀況甚ダ遲遅タルモノアルヲ以テ從來ノ計畫ヲ更新シテ大正十五年
度以降十二箇年ヲ期シ三十五萬町歩ノ土地改良ヲ行フ計畫ヲ樹テ之ガ所要資金ニ付テハ大藏省
預金部ノ低利資金融通ニ依リ利率ヲ低下スルト共ニ監督獎勵費ヲ増加シ豫期ノ成績ヲ擧グルコ
トヲ期セリ

耕地擴張改良ニ關スル基本調査

耕地擴張改良ニ關スル基本調査ハ前記土地改良計畫ノ遂

行上朝鮮全土ノ耕地及未墾地ニシテ將來改良若ハ開墾干拓シ得ベキ土地ノ所在面積及工事施行
ノ方法並其ノ經費概算等ヲ調査シ土地改良事業促進ノ資ニ充テントスルモノニシテ四箇ノ事業
班ヲ組織シ五箇年間ニ全鮮ニ互リ調査ヲ完成スル見込ナリシモ財政ノ都合ニ依リ大正九年十一
月僅ニ二箇ノ事業班ヲ編成シ爾來調査續行中ナリシガ同十一年度ニ於テ二箇ノ事業班ヲ増設ス
ルコトトナリ所要人員ヲ選任シ同十二年二月ニ至リ辛ウジテ豫定計畫タル四箇事業班ノ編成ヲ
了シタリ然ルニ同十三年度ニ於ケル行政整理ノ結果總員ノ二割ヲ減員シ更ニ大正十五年度ニ於
ケル産米増殖計畫ノ更新ト同時ニ二箇事業班ニ減員シ調査ヲ進メツツアリ而シテ調査開始以來
同年度末迄ニ調査ヲ完了セル地區ハ朝鮮全土ニ互リ其ノ面積一丁四百三十九萬三千九百二町歩
(九千二百五十三萬方里餘)ニシテ土地改良事業施行見込ノ地區數ハ甲號地區數(二百町歩以上ノモ
ノ)四百六十七箇所共ノ面積四十五萬八千八百十九町歩、乙號地區數(二百町歩未滿ノモノ)一千五百
二十箇所共ノ面積十四萬二百六十三町歩ヲ算シ甲號地區ニ對シテハ其ノ所在、面積、事業概算、增收
見込等ヲ公表シ更ニ詳細ナル事業計畫等ヲ知ラント欲スル者ニ對シテハ本府竝ニ地區所在ノ道

府郡島廳ニ於テ事業計畫書及圖面ヲ閱覽セシメテアリ

灌漑事業ノ取締

灌漑事業ハ水ノ利用ニ關シ多數土地蒙利者ノ間ニ於テ利害ヲ共通スルヲ普

通トシ水利組合ヲ組織シテ共同事業ノ發達ヲ圖ルコト最モ望マシキ事ナルガ故ニ本府ニ於テモ之ヲ獎勵ニ努ムト雖總テ之ヲ組合組織ニ依ラシムルハ不可能事ニ屬スルヲ以テ個人經營ノ事業ヲモ認メザルベカラズ而シテ此ノ種事業ハ他ノ灌漑排水又ハ道路河川ニ對シ影響スルコト多キノミナラズ其ノ設計ノ良否ハ事業ノ利害ニ關スルコト少カラズ且多數農民ガ理數ニ通ゼザル結果往往ニシテ不當ノ利益ヲ企業者ニ獨占セラルルノ虞ナキニ非ザルヲ以テ之ガ企業ニ付テハ官ノ認許ヲ受ケシメツツアリ右方針ニ基キ認許ヲ受ケタル灌漑事業ハ四百三十一箇所灌漑面積一萬五千七百二十九町步ナリ

四 食糧政策

從來ノ政策

内地ニ於ケル食糧ノ需給ハ近來著シク均衡ヲ失ヒタルヲ以テ帝國ノ版圖ヲ一團

トシテ其ノ均衡ヲ圖ルハ國民生活上ノ重大問題ニ屬スルノミナラズ米ノ生産額ノ増減ハ朝鮮民衆ノ經濟的消長ニ影響ヲ及ボスコト大ナルヲ以テ各種改良ノ施設ニ俟チテ産米ノ増加ヲ圖ルト共ニ麥其ノ他ノ雜穀及浦食作物ノ耕作ヲ獎勵シ其ノ結果此等農産物ノ生産比年大ニ増加シ米ノ輸移出數量ノ如キモ昭和元年ニ於テ併合當年ノ約六倍ニ増加スルニ至レリ

産米増殖計畫

然レトモ此等ノ増加ハ主トシテ品種及耕種法ノ改善ニ依ルモノニシテ今後更

ニ積極的ニ産米ノ増加ヲ畫策シ荒蕪地干潟地ノ開拓及水利灌漑ノ改善ヲ助長シ併セテ農耕法ノ改良獎勵ヲ行フノ必要益緊切ナルモノアルヲ以テ前記ノ如ク大正九年度以降十五箇年ヲ期スル第一期産米増殖計畫ヲ確立シ該期間ヲ通ジ總工費一億六千八百萬圓其ノ内土地改良補助金トシテ總額約三千八百五十五萬圓ヲ支出スルノ見込ヲ以テ約四十二萬七千五百町歩ノ土地改良ヲ助成セントシ之ガ爲大正九年十一月本府殖産局ニ土地改良課ヲ新設シ之ニ多數ノ技術員其ノ他ノ職員ヲ配置シテ灌漑開墾ニ關スル事務ノ統一敏速ヲ期スルト共ニ耕地擴張改良ニ關スル基本調査ヲ開始シ更ニ同年十二月前記(水利組合)ノ如ク土地改良事業ノ補助規則ヲ制定シ補助事業ノ範圍ヲ擴張スルト共ニ補助率ヲ高メ次イデ同十二年二月特別ノ事情アル場合ニ在リテハ定率以上ニ特別補助ヲ爲シ得ルコトニ改正セリ而シテ灌漑及開墾事業助成費トシテハ同九年度ニ於テ五十萬圓ヲ支出シ同十年度ニ於テハ二百二十六萬圓、同十一年度ニ於テハ二百九十萬圓、同十二年度ニ於テハ二百二十萬圓、同十三年度ニ於テハ二百七十萬圓、同十四年度ニ於テハ三百三十萬五千圓ヲ豫算ニ計上シ極力豫定計畫ノ遂行ニ努メタリシモ物價騰貴ニ伴フ事業増加竝企業金利ノ高率等諸種ノ事情ニ依リ豫期ノ成績ヲ舉グルコト能ハザルヲ以テ大正十五年度以降十四箇年ヲ期シ三十五萬町歩ノ土地改良事業ヲ完成シ耕種法ノ改善ト相俟テ約八百二十萬石ノ産米増加ヲ計ラントスル所謂産米増殖更新計畫ナルモノヲ樹テタルコト既述ノ如シ同計畫ニ依レバ事業資金總額三億五千餘萬圓ノ内土地改良資金三億一千餘萬圓、農事改良資金四千萬圓トシ土地改良ニ要スル政府ノ人件費八百四十四萬二千圓及土地改良事業補助金六千五百七萬圓ヲ除キタル二

億七千八百十八萬圓ハ企業ニ於テ調達ヲ要スベキ金額トセリ此ノ企業者調達金ノ中二億三千八百六十餘萬圓ノ半額ハ政府ノ預金部ヨリ低利資金ヲ供給シ他ノ半額ハ朝鮮殖産銀行及東洋拓殖會社ヲシテ低利ニ之ヲ融通セシメ殘余ノ三千九百四十八萬四千圓ハ企業者自身調達ヲ爲スモノト看做セリ本計畫完成ノ曉ニハ約八百二十萬石ノ産米増加ヲ得ベキ見込ニシテ此ノ中鮮内ニ於ケル需要ノ増加ヲ控除スルモ尙約五百萬石ハ輸移出ニ振り向クルコトヲ得ベク現時ノ輸移出額ト合シテ約一千萬石ノ輸移出増加トナリ一面大ニ朝鮮ノ經濟力ヲ伸長スルト共ニ他面内地食糧問題ノ解決ニ寄與スル所尠カラザルニ至ルベシ

五 米 豆 檢 査

檢査制度ノ確立 産米ノ生産方面ニ於ケル改良ト相俟チテ朝鮮米改良ノ實ヲ舉ゲ併セテ産米ノ聲價ヲ向上シ取引ノ圓滑ヲ圖ル爲輸移出米檢査ノ必要ヲ認メ大正四年二月米穀檢査規則ヲ制定シ道知事又ハ穀物組合等ヲシテ之ヲ實施セシメ漸次相當成績ヲ收メタルモ多少遺憾ノ點アルヲ認メ同六年九月該規則ヲ改正シ從來ニ比シ檢査程度ヲ高メ一般ニ不良米ノ輸移出及道外搬出ヲ禁止シ檢査機關ヲ統一シ總テ道知事ヲシテ之ガ實施ニ當ラシメ來レリ大豆ニ付テモ米ト同シク改良ノ必要ヲ認メタルヲ以テ同年同月大豆檢査規則ヲ發布シ道知事ヲシテ檢査ヲ實施セシメタリ

檢査等級變更程度向上及白米檢査實施

爾來朝鮮米豆ノ改良大ニ進ミ其ノ聲價著シク向上

シ廣ク内地各方面ニ取引セラルルニ至リ既往ノ成績ト實際取引トニ鑑ミ諸般改善ノ要ヲ認メ大正十年七月米穀及大豆検査規則ヲ改正シ検査等級ヲ變更シ一層検査程度ヲ高メ且從來忠清南北二道ノ外施行セザリシ白米検査ヲモ各道(咸鏡北道ヲ除ク)ニ實施スルニ至レリ

米・豆検査總數

	玄米	白米	大豆	計
自大正六年十一月 至同七年十一月	四二〇、二八三 <small>噸</small>	四二一、五七七 <small>噸</small>	二五二、六二四 <small>噸</small>	六七六、七六七 <small>噸</small>
自同十四年十一月 至同十五年十一月	一〇五〇、九六五 <small>噸</small>	四九六、八八九 <small>噸</small>	三六二、六二〇 <small>噸</small>	一九一〇、五四二 <small>噸</small>

第三十六節 農業概況

總況 農業ハ朝鮮産業ノ大宗ニシテ之ニ從事スル者大正十四年末ニ於テ戸數二百七十四萬二千七百三、人口一千四百六十四萬七千九百四十九ヲ算シテ總戸數人口ノ約八割ヲ占メ米・麥・大豆・粟・棉花・大麻・煙草・人蔘・家蠶・繭・畜牛・牛皮・豚・鶏等ヲ主産トシ同十四年ニ於ケル農産總額ハ約十三億四千一百萬圓ニ上リ輸移出額亦二億七千餘萬圓ニ達シテ總輸移出額ノ八割餘ヲ占ム之ヲ明治四十四年ノ農産總額約二億四千餘萬圓其ノ輸移出額約一千二百餘萬圓ニ比スレハ前者約六倍後者約二十三倍ニ増進セルヲ見ル

往時ノ狀態 古來農業ノ組織及作物家畜等大體内地ト異ナラザルモ多數農民ノ知識程度低ク

經濟力亦薄弱ナルノミトラズ多年秕政ノ下ニ立チテ何等助長ノ施措ナカリシヲ以テ事業ノ改善
進歩ヲ見ズ且森林濫伐ノ結果水源涸渇シテ屢旱水害ヲ被レリ

農業ノ發達

然レドモ併合以來本府ハ極力農事ノ改良ヲ行ヒタル結果農產物ノ改良増殖著シ
ク偶歐洲大戰後穀價ノ騰貴ニ伴ヒ農家ノ經濟順調トナリ開墾水利等ノ資力ヲ喪スル事業ノ勃興
ヲ見タリ又從來農作上肥料ヲ使用スル者極メテ少カリシモ近年金肥施用ノ傾向ヲ生シ其ノ消費
高大正十四年度ニハ約九百十七萬圓ニ達シ其ノ他養蠶畜產ノ如キ農家ノ副業亦著シク發達シ農
村ノ生産狀態ハ爲ニ順調ニ向上スルニ至レリ

一 農作物及果樹

米 朝鮮農產ノ第一位ニ在ル米ハ朝鮮主要ノ食糧タルノミナラズ内地及滿洲露領亞細亞ニ於
ケル需要亦頗ル多キヲ以テ本府ハ夙ニ其ノ品質ノ改良生産ノ増加ヲ圖ルト共ニ又麥・豆・甘藷・馬鈴
薯等ノ補食作物ノ栽培ヲ獎勵シテ米ノ輸移出量ヲ多カラシムルノ方針ヲ採リ又勸業模範場及道
種苗場ニ於ケル試験ノ成績ニ鑑ミ各地ノ風土ニ適合スル優良種ヲ選ビテ其ノ栽培ヲ獎勵シ其ノ
他農村ノ實狀ニ顧ミ主トシテ農家ノ勞力ニ依リ得ラルベキ肥料ノ施用ヲ獎勵スルト共ニ施用方
法ノ簡易ナル大豆粕等ノ施用ヲ指導シ耕作上ノ改良及收穫物ノ乾燥調製ニ對シテモ亦周到ナル
指導獎勵ヲ加フル等産米ノ増加ヲ企圖シタル結果優良品種ノ作付段別年ト共ニ増加シ明治四十
三年ニ於テハ約一千町歩ニ過ギザリシモノ昭和元年ニ於テハ百十四萬餘町歩トナリ優良種米ノ

收穫高一千二百萬石ヲ算シ其ノ收穫ハ全產額ノ約七割九分ヲ占メテ朝鮮產米ノ聲價ヲ高カラシメタリ而シテ米ノ總作付段別及生産全額ハ併合當年ニ於テ約百三十五萬町步、一千四十萬石ナリシモノ昭和元年ニハ約百五十八萬八千町步、一千五百三十萬餘石ニシテ其ノ輸移出額ハ明治四十二年ニハ七十九萬八千餘石ナリシモノ昭和元年ニハ五百七十八萬餘石トナレリ然レドモ優良稻種ハ栽培數年ナラズシテ馴化劣變スルノ虞アルニ因リ大正十一年度ヨリ從來ノ施設ヲ刷新シテ系統的採種番ノ設置者ニ補助ヲ與ヘテ五年毎ニ優良種子ヲ更新シ其ノ普及促進ト相俟テ米作改良徹底ヲ期スル計畫ヲ樹テ之ガ實行中ニ在リ

麥

(大、小、裸)

ハ主トシテ農家ノ食糧用トシテ其ノ生産ノ増加ヲ圖リ一般田(畑)作ノ外南鮮地方ニ

於テハ灌溉水ノ豊富ナル番(田)ノ裏作トシテ其ノ作付ヲ獎勵シ肥料ノ選擇施用、病蟲害ノ驅除豫防等耕作上ノ改良ヲ督勵シタル結果番ノ裏作亦年年作付段別ヲ増加シ大正元年ニハ十二萬六千九百餘町步ナリシモノ昭和元年ニハ二十三萬町步ニ達シタリ而シテ麥ノ總作付段別及全收穫高ハ明治四十三年ニ於テ約八十五萬七千町步六百二十萬石ナリシモノ昭和元年ニハ約百二十五萬七千町步九百五十九萬石トナレリ

大豆及小豆

朝鮮ノ大豆ハ食用トシテ品質頗ル優良ナルヲ以テ輸移出品トシテ米ニ次ギ重要ナル地位ヲ占ム然レドモ從來乾燥調製不良ニシテ異品種ノ混淆甚シク爲ニ市場ニ於ケル聲價ヲ

傷クルコト大ナルモノアリシヲ以テ之ガ生産ノ増加ト品質ノ向上トヲ圖ル爲各種ノ施設獎勵ヲ加フルト共ニ大正六年大豆検査規則ヲ發布シ道ヲシテ之ガ検査ヲ厲行セシメ爾來著シク朝鮮大

豆ノ聲價ヲ發揚スルニ至レリ

昭和元年ニ於ケル大豆作付段別ハ七十九萬二千町歩、其ノ産額約四百三十五萬石ニシテ輸移出額百四十萬餘石、二千四百四十萬圓ニ達シ之ヲ始政當時ニ比スレバ段別作付生産額共ニ六割餘ヲ増加シ輸移出額ニ在リテハ數量ニ於テ約二倍餘、價額ニ於テ五倍餘ノ増加ヲ示セリ

小豆モ亦品質收量共ニ優秀ニシテ北鮮地方ノ東海岸ニ於テハ大粒ニシテ外皮薄キ良品ヲ産シ内地市場ニ歡迎セラル然レドモ小豆ハ米粟ト混ジテ常食ト爲スヲ以テ鮮内消費ヲ主トス昭和元年ニ於ケル小豆作付段別ハ二十五萬六千町歩、其ノ産額ハ九十八萬六千石ナリ

粟 西北鮮地方竝山間部ニ於ケル畑地ニシテ冬季ノ嚴寒ト春季及初夏ノ乾燥甚シキ地方ハ主要食糧作物トシテ粟ヲ栽培シ之ヲ常食トス其ノ作付段別ハ昭和元年ニ於テ七十九萬町歩、收穫高四百七十七萬七千石ナリ近時米穀ノ移出増加ニ伴ヒ低廉ナル粟ヲ食用ニ供シ米穀ヲ販賣スルノ風ヲ助長シ昭和元年ニ於ケル滿洲粟ノ輸入高二百十七萬石ニ上レリ

綿 ハ朝鮮ノ特産物トシテ重要ノ地位ヲ占メ之ガ增收改良ヲ圖ルハ内地紡績原料ノ供給、半島需要棉花ノ自給、農家經濟ノ向上ニ資スルコト尠カラザルヲ以テ明治三十九年以來木浦ニ棉作支場ヲ設ケ品質收量共ニ優良ナル米國陸地棉ノ栽培試験ヲ行ヒタルニ其ノ成績良好ナリシヲ以テ之ガ栽培ヲ獎勵シ南鮮ニ於テハ其ノ産額年々逐ウテ増加シ併合當時ニ於テハ陸地棉ノ作付段別一千二百餘町歩、生産實棉六十六萬斤ナリシモ昭和元年ニハ作付段別十五萬七百二十七町歩、生産額一億一千八百二十六萬斤ニ達セリ

棉作獎勵計畫

棉作ノ獎勵ニ關シテハ大正元年陸地棉獎勵計畫ヲ樹テ其ノ作付段別ヲ十萬町步ニ達セシメムトシ同七年之ヲ完了シタルガ尙食糧ノ自給ニ支障ヲ來サザル限度ニ於テ有利ニ棉花ヲ栽培シ得ベキ餘地アルヲ認メ更ニ同八年棉作獎勵第二期計畫ヲ樹テ朝鮮地方ニ陸地棉ヲ獎勵スルノ外、朝鮮地方ニ於ケル在來棉ノ改良増殖ヲモ圖リ以テ作付總段別ヲ二十五萬町步ト爲シ其ノ實棉產額ヲ大約二億五千萬斤ニ達セシメントシ目下著實實行中ニ在リ

棉作成績ハ併合當時ニ於テ陸地棉及在來棉ヲ合セ作付段別六萬町步生産實棉二千百萬斤ナリシモノ昭和元年ハハ作付段別二十一萬五千九百十町步、生産實棉一億六千二百八萬斤ニ増加シタリ

麻 大麻ハ朝鮮ニ於ケル特用作物中重要ナル地位ヲ占メ近年内地ニ於ケル麻栽培ノ著シク衰退ヲ來シツアルニ反シ朝鮮ニ於テハ逐年多少増加ノ趨勢ヲ示シ明治四十三年ノ作付段別一萬八千町步ハ昭和元年ニ於テ二萬九千九百二十六町步ニ増加セリ

苧麻ハ氣溫ノ關係上朝鮮地方ニ限リテ栽培セラレ昭和元年ノ作付段別一千五百八十七町步ナリ

甜菜

甜菜栽培ニ關シテハ明治三十九年以來試作ノ結果其ノ有望ナルヲ認メタリシガ大正八年平壤ニ大日本製糖株式會社ノ工場創設セラレ同九年ヨリ製糖作業ヲ開始スルニ至レリ本府ハ甜菜栽培獎勵ノ爲平安南道種苗場ニ専門ノ技術官ヲ配置シ相當ノ設備ヲ爲シテ試驗調査ヲ行ハシメ來レルガ同十四年ヨリ之ヲ勸業模範場西鮮支場ニ移シ調査試驗ノ充實ヲ圖ルコトトセリ尙

優良種子配付ノ目的ヲ以テ平安南道及黃海道ノ地方費ニ補助金ヲ交付シツツアリ昭和元年ニ於ケル原料甜菜ノ栽培面積ハ四百九十四町歩ニシテ原料根ノ收穫高六百二十四萬二千八十四斤ヲ算ス

果樹 果樹ハ朝鮮ノ風土ニ適スルニ拘ラズ在來果樹ノ品質不良ナリシヲ以テ勸業模範場ニ於テ優良品種ノ栽培ニ付試驗シタルニ苹果梨葡萄等何レモ生育旺盛ニシテ風味特ニ良好ナルヲ確メ其ノ栽培ヲ指導シタル結果鐵道沿線ニ於ケル果樹栽培ノ勃興ヲ來シ内地西伯利滿洲地方ニ於ケル其ノ需要亦漸ク多キヲ加ヘ昭和元年ニハ大正二年ニ比シ產額約九倍乃至十倍トナリ苹果四百三十七萬貫梨三百一萬貫ニ達シ又葡萄ハ約十三萬貫ヲ產シ其ノ輸移出額亦隨テ増加シ苹果ノ如キハ九十二萬貫ノ多キニ達セリ

二 蠶 絲 業

家蠶 養蠶ハ頗ル朝鮮ノ風土ニ適セルノミナラズ其ノ他ノ條件ニ於テモ最モ農家ノ副業ニ適シ將來益發達スルノ餘地アリ然ルニ朝鮮在來ノ養蠶ハ蠶種劣等ニシテ飼育方法亦幼稚粗雜ヲ極メ桑樹ノ肥培管理殆ト行ハレズ繭質隨テ不良不齊ニシテ產繭額少カリシガ故ニ本府ハ始政以來桑苗及優良蠶種ノ普及蠶業ノ講習(魯)講話殺蠶乾繭ノ改良等ニ努メタルニ漸次順調ナル進歩ヲ爲スニ至レリ然ルニ斯業ノ發達ニ伴ヒ蠶病ノ豫防蠶種ノ檢査桑苗蠶種ノ生産販賣等取締ノ必要ヲ生ズルト共ニ一面繭質ノ改良蠶種ノ統一ヲ圖ラムガ爲原蠶種ノ製造及配付ヲ爲スノ必要アルヲ

認メ大正八年四月朝鮮蠶業令其ノ他各種ノ所要法令ヲ發布シ各道ニ蠶業取締所原蠶種製造所ヲ設置シ以テ斯業ノ振興ヲ圖レリ其ノ結果年年蠶品種ノ統一繭質ノ向上及産繭額ノ遞増トヲ誘致シ併合當時ニ於テ飼育戸數七萬六千餘戸産繭額約一萬四千石ニ過ギザリシモノ昭和元年ニハ飼育戸數約五十四萬三千戸産繭額約三十一萬七千石ニ達セリ而シテ更ニ産繭ノ移出狀況ヲ見ルニ同年ニハ其ノ移出額約九萬五千石此ノ價額七百三十二萬餘圓ヲ算スルノ盛況ヲ呈セリ而シテ養蠶ノ獎勵ハ朝鮮農家ノ現状ニ鑑ミ最モ適切ナル施設ナルヲ認メ大正十四年度ヨリ向フ十五箇年ヲ期シ産繭百萬石ニ増殖スルコトトシ之ニ要スル桑田増殖ノ爲其ノ植栽桑苗ニ對シ同十四、昭和元兩年度ニ二十八萬五千圓昭和二年度ハ三十三萬四千三百五十圓ノ補助金ヲ交付シ更ニ昭和三年度ヨリ同十一年迄三十五萬一千圓ヲ交付スル見込ニシテ之ト同時ニ植桑技術者ノ配置ヲ爲シ以テ斯業ノ振興ヲ企圖スルノ計畫ヲ立テタリ

製絲業

朝鮮ニ於ケル製絲ハ從來幼稚ナル繰絲器ニ依リ養蠶者自ラ之行ヒ粗雜ナル生絲ヲ

生産シテ朝鮮内ノ需要ニ供スルハ過ギザリシガ近時蠶業ノ發達ニ伴ヒ機械製絲漸ク勃興スルト共ニ一面繰製絲行ハルルニ至レリ而シテ前者ニ在リテハ昭和元年末現在製絲工場十八箇所ヲ存シ其ノ生絲生産額九萬四千貫價額九百五十七萬圓ニ達セリ此等ハ主トシテ外國輸出向トシテ全部内地ニ移出セラレ又後者ハ製絲戸數十三萬戸生絲生産額四萬八千貫價額二百五十萬圓ヲ算セリ

柞蠶

柞蠶ハ平安北道ノ特産ニシテ山野ニ繁茂スル柳檜樺等ノ樹木ニ放養セララルル關係上作

柄ハ天候或ハ鳥蟲害等ニ依リ支配セラレ嬰凶常ナラザルノ状態ナリ昭和元年ハ氣候概ネ良好ナリシモ柞蠶糸價低落ノ結果例年ニ比シテ著シク減少シ飼育林段別約三千町歩ニ對シ其ノ放養蛾數二百十三萬蛾産繭額三千六十萬顆ヲ算セリ此等ハ大部分春蠶ニシテ繭ハ主トシテ對岸支那ニ秋蠶種繭用トシテ輸出セラル

三 畜 産

牛 朝鮮ニ於ケル農業勞力ノ大部分ハ全ク牛ノ力ヲ利用シツツアルガ故、牛ハ朝鮮ノ農耕上必要關クベカラザルモノナリ由來朝鮮牛ハ體質強健ニシテ力強ク性質溫順ニシテ勞役ニ適シ加フルニ其ノ肉味佳良ナルヲ以テ普ク役用又ハ食用ニ供セラル輓近内地ニ於ケル役肉牛ノ需要増進スルニ伴ヒ其ノ移出セラルルモノ著シク増加シ支那方面ニ於ケル需要亦少カラズ本府始政以來各郡ニ畜産技術員ヲ設置シ一面又畜産組合ヲ設ケシメ其ノ他大正四年ニハ獸疫豫防令ヲ同五年ニハ保護牛規則ヲ發布スル等各種ノ施設ヲ行ヒ銳意之ガ改良増殖ノ獎勵ニ努メタル結果其ノ頭數著シク増加シ明治四十三年末ニハ總數七十萬餘頭ニ過ギザリシモノ昭和元年末ニハ約百六十六萬頭トナリ其ノ輸移出頭數併合當時ニ於テ二萬頭ヲ出テザリシモノ今ヤ年年五、六萬頭ヲ算スルニ至レリ

馬 朝鮮在來種ハ體軀矮小ニシテ其ノ力弱ク之ガ改良ヲ講ズルモ到底良好ノ馬匹ヲ得ル能ハザルヲ以テ朝鮮ノ氣候風土ニ適當セル新馬種ヲ作りテ之ヲ普及スルノ得策ナルヲ認メ先ツ蒙古

種牝馬及内地産洋種牝馬ノ雜種試驗ヲ行ヒ江原道淮陽郡蘭谷面ニ勸業模範場牧馬支場ヲ威鏡北道雄基ニ道ノ種馬所ヲ設ケ産馬ノ改良ヲ試ミツツアリ

緬羊 大正三年以來江原道平康郡高挿面ニ勸業模範場洗浦牧羊支場ヲ設ケ蒙古羊ノ試育ニ着手シ洋種羊ヲ輸入シテ雜種試驗ヲ行ヒ且地方農家ニ緬羊ヲ配付シテ之ヲ試育セシメタリシモ財政行政整理ノ結果大正十三年度限り廢止セリ

豚鷄 朝鮮在來ノ豚鷄ハ品種何レモ劣等ニシテ價值少シ仍テ内地ヨリ優良種ヲ移入シ之カ改良増殖ヲ獎勵シ來レリ昭和元年末ノ調査ニ依レハ其ノ數豚百二十萬餘頭、鷄六百萬餘羽ニシテ内改良種ハ豚ニ在リテハ總數ノ約二割一分、鷄ニ在リテハ約二割二分ヲ占ム而シテ之ヲ本府始政當時ニ比スレバ總數ニ於テ何レモ約二倍ノ増加ヲ示スニ至レリ

牛皮其ノ他ノ畜産物 朝鮮牛皮ハ元來其ノ質緻密強靱ニシテ品位優良ナルモ從來其ノ取扱不良ニシテ傷痕皸裂多ク之ガ爲聲價ヲ損セシコト甚シカリシヲ以テ明治四十四年以來鞍傷ノ豫防鍼療烙鐵ノ防止、剥皮法ノ改善、鹽乾皮製造法ノ普及等ニ努メタリ其ノ結果漸次面目ヲ改メ就中改良牛皮ト稱スルモノ約六割ヲ占ムルニ至レリ牛皮ノ總生産額ハ最近ノ調査ニ依レバ其ノ乾燥セルモノ五百萬斤ヲ超スルノ狀況ニ在リ牛皮ノ外、畜産物トシテ算スベキモノハ牛脂、豚脂、牛骨、牛毛、豚毛、膠及蜂蜜、蜜蠟等ニシテ各相當ノ産額アルモ從來多クハ遺棄セラレタリシガ近年漸ク之ガ利用ヲ進メ就中蜜蜂ハ改良飼養法ヲ試ムル者ヲ生ジ將來相當ニ發達スベキ見込アリ

今朝鮮ニ於ケル主要農産物ノ産額ヲ表示スレバ左ノ如シ

主要農産物産額

年次	米	麥(大小)	大豆	小豆	粟	棉	苧	大麻	絲	草	家	牛	牛皮
昭和元年	15,300,000	9,591,000	4,351,000	966,000	4,777,000	28,260,000	4,819,000	5,799,000	3,807,000	3,277,000	1,443,000	15,995,000	5,890,000
大正十四年	14,771,000	10,419,000	4,621,000	968,000	4,756,000	28,235,000	3,895,000	5,547,000	3,758,000	3,285,000	1,443,000	15,995,000	6,467,000
同 十三年	13,229,000	9,700,000	3,658,000	639,000	5,077,000	26,696,000	3,928,000	5,558,000	3,893,000	2,443,000	1,443,000	16,005,000	6,418,000
同 十二年	15,274,000	8,657,000	4,641,000	988,000	5,298,000	26,686,000	3,771,000	5,559,000	3,903,000	2,077,000	1,443,000	16,005,000	5,890,000
同 十一年	15,024,000	9,334,000	4,518,000	903,000	5,138,000	26,788,000	3,995,000	5,584,000	3,802,000	1,443,000	1,443,000	16,005,000	5,500,000
同 十年	14,334,000	10,179,000	4,679,000	1,074,000	5,863,000	27,857,000	3,588,000	5,413,000	3,666,000	1,333,000	1,443,000	15,244,000	6,499,000
同 九年	14,888,000	9,861,000	4,792,000	1,121,000	6,533,000	28,446,000	3,556,000	5,333,000	3,139,000	1,333,000	1,443,000	14,889,000	5,333,000
同 八年	13,708,000	9,033,000	3,381,000	408,000	5,816,000	28,034,000	3,354,000	4,720,000	3,822,000	1,333,000	1,443,000	14,661,000	5,187,000
同 七年	15,294,000	10,078,000	4,688,000	1,333,000	5,663,000	26,686,000	3,354,000	4,598,000	3,884,000	1,333,000	1,443,000	14,800,000	5,731,000
同 五年	13,993,000	8,610,000	4,335,000	1,144,000	4,820,000	26,331,000	3,239,000	4,214,000	3,489,000	721,000	1,443,000	13,993,000	6,945,000
同 三年	14,135,000	8,099,000	3,633,000	1,150,000	4,030,000	27,470,000	3,006,000	3,036,000	3,633,000	406,000	1,443,000	13,388,000	6,779,000
同 元年	10,866,000	7,735,000	3,566,000	1,084,000	3,813,000	27,226,000	2,745,000	2,546,000	3,390,000	259,000	1,443,000	10,866,000	5,903,000
明治四十三年	10,405,000	6,107,000	3,746,000	889,000	3,346,000	26,686,000	2,443,000	1,749,000	3,278,000	13,000	1,443,000	10,405,000	4,336,000

備考 千位以下ハ切捨トス 煙草 關シテハ第三節第十六節參照

四 耕地及未墾地

遼及田 朝鮮ニ於テハ耕地面積ハ(水田)約百五十七萬町歩、(畑)約二百八十萬町歩ニシテ之ニ六

田ノ耕作セラレル見積面積約十五萬町歩ヲ加フルトキハ合計約四百五十三萬町歩ニ達シ全土面積ノ約二割ヲ占メ農家一戸ニ對シ耕地面積一町六段二畝歩ニ當リ中部以南ノ地方ハ畚多クシテ田ト相半バシ中部以北ハ田多クシテ畚一ニ對シテ田五ノ割合ニ當レリ畚ハ從來灌漑設備ヲ有スルモノ甚ダ少ク殆ド天水ニ賴ルノ狀況ナリシモ近年灌漑事業ノ指導獎勵ヲ行ヒタル結果今ヤ水利ノ便ヲ有スルモノ約四十三萬八千餘町歩(工事中ノモノヲ含ム)ニ達シ畚總面積ノ約二割八分ヲ占ムルニ至リ將來耕地ノ擴張及水利事業ノ進捗大ニ見ルベキモノアラントス

耕地面積

各年十二月末日

年次	畚	田	火	町	計
昭和元年	一、五七四、二五七	三、八〇四、八〇〇	一五、二七六	四、五二二、七二七	
大正十四年	一、五六三、七六六	三、七六八、六二八	一五、三三九	四、五〇一、六四七	
同 十三年	一、五五三、九九六	三、七六八、三三七	一六、〇五三	四、四八三、七二九	
同 十二年	一、五四九、四六一	三、七七一、四〇三	一四、八三九	四、四六九、〇七九	
同 十一年	一、五四五、一三三	三、七七二、一九九	一三、四八九	四、四五三、二二七	
同 十年	一、五四三、六六四	三、九五六、八六六	一四、四三七	四、四六六、七六六	
同 九年	一、五四三、七〇三	三、七七八、三三三	一三、八〇六	四、四五〇、〇九九	
明治四十四年	八四七、六六七	一、六一七、三三七	一、二八〇、六四四	二、四六四、九〇四	

備考 本表面積ハ各年共ニ土地臺帳業登錄ノ畚田ヲ含マズ

未墾地 未墾地ノ面積ハ未ダ正確ナル調査ヲ經サルモ河邊荒蕪地約七萬四千町歩、干潟地約二

十萬七千町歩ヲ算シ其ノ他山麓傾斜地中約八千萬町歩ヲ存シ之ニ適當ナル施設ヲ行ハバ耕地ニ
 利殖スルヲ得ベク得ニ未墾地及干潟地ノ開拓事業ハ水利事業ト共ニ將來極メテ有利ノ事業タル
 ノ以テ其ノ基本的調査ヲ爲ス傍ラ事業實施ヲ助成シツツアリ

國有未墾地 上叙未墾地ハ國有ニ屬スルモノ其ノ大半ヲ占ムルガ故ニ明治四十年九月國有未
 墾地利用法ヲ發布シ爾來專ラ營業者ヲシテ堅實ナル成功ヲ遂ゲシムルヲ主眼トシテ資力信用等
 企業ノ程度ニ相當シ且計畫適當ニシテ實行ノ誠意アリト認ムル者ニ限リテ之ガ貸付ヲ許可シ小
 百積地ニ對シテハ成ルベク地元住民ヲシテ之ヲ利用セシムルノ方針ヲ採リ又其ノ出願手續ヲ簡
 易ニシテ之ガ指導獎勵ヲ加ヘ一面貸付許可地ノ事業ヲ督勵シテ成功後之ヲ付與又ハ拂下グルノ
 特典ヲ與フルト共ニ相當期間内ニ事業ニ著手セザル者又ハ工事困難ニシテ成功ノ見込ナキ者ニ
 對シテハ許可ノ取消又ハ返還ヲ命ズルコトトセリ

國有未墾地處分面積

	昭和元年度	大正一四年度	同十三年 (修正)	同十二年	同十一年	同十年	同九年	同八年	利用法施 行以來大 正七年度 ノ計	累 計
貸付許可面積	一六、三二〇町	七、九八三町	五、九九八町	七、二二六町	一九、五五三町	三二、八六八町	七七、三六八町	二、三九九町	五七、五九九町	一八二、二五六町
付與及拂下面積	七、九七七町	六、四六六町	一、六九五町	二、九〇三町	一、三七六町	二、六七九町	七、五九九町	一、二七五町	四、八七八町	一六、二七一町

公有水面 大正十二年三月制令第四號ヲ以テ朝鮮公有水面埋立令ヲ、大正十三年六月府令第三
 六號ヲ以テ同令施行規則ヲ發布シ同年八月一月ヨリ之ヲ實施セル結果從來國有未墾地利用法ニ

依リ處理セラレタル沼澤及干潟地ノ埋立(干拓ハ埋立ト看做ス)ハ同令ノ適用ヲ受クルコトナリ
 其ノ農業上ノ利用ヲ目的トスルモノハ産業政策上從來ノ通殖産局ノ主掌トシ其ノ取扱ニ付テモ
 概ネ國有未墾地ニ準ズルコトナリ而シテ同令ハ國有未墾地利用法ニ比シ埋立ニ關スル權利義
 務ヲ明確ニシ且指導監督ヲ嚴ニセルモノニシテ徒ニ空權ヲ擁シ利用ノ途ヲ壅塞スルノ弊ヲ除キ
 誠意アル起業者ノ利用ニ便ナラシメ以テ堅實ナル斯業ノ發達ニ資セントスルニ於テ一段ノ進歩
 ヲ見タリ處分ノ狀況ヲ表示スレバ左ノ如シ

公有水面處分面積

	昭和元年度	大正十四年度	同十三年度	累計
埋立免許面積	五七、一九〇町	六一、三三〇町	四、六〇〇町	一〇九、七三〇町
工事竣功認可面積	六、七九五町	八、六四〇町	三、三三三町	一、二九六町

備考

一、處分面積ハ從來曆年ニ依リ掲記シタルモ大正十三年度以降會計年度ニ改ム

二、大正十三年七月以前ノ國有未墾地處分面積中ニハ公有水面ヲ包含ス

第三十七節 林業ニ關スル施設要綱

一般方針 朝鮮ニ於ケル山林ハ多年荒廢ヲ累ネ之ガ爲各種産業ノ發達ニ影響ヲ及ボスコト多
 キヲ以テ林業ノ獎勵ニ關シテハ本府始政以來森林ノ保護ニ力ヲ盡シ蓄積ノ増加ヲ圖ルト共ニ植

樹造林ヲ獎勵シテ林相ノ改良ヲ企圖スルヲ根本方針ト爲シ(一)明治四十四年以來林業獎勵上ノ一大支障タル古來權利關係ノ判明セザル國有林野ノ區分調査ヲ施行シ大正六年以後ハ更ニ私有林野又ハ私有ニ歸屬セシムベキ緣故林野ノ整理調査ヲ開始シ(二)一般人民ニ對シテハ本府及道郡島ニ林業技術員ヲ配置シテ殖林ノ指導獎勵ニ從ハシメ(三)國有林野中國ニ於テ經營スルノ必要ナキ林野ハ成林地ニ非ザル限り造林ヲ條件トシテ希望者ニ貸付シ成林後讓與スルノ特典ヲ開キ(四)造林希望者ニシテ資力薄弱ナル爲所要ノ樹苗ヲ得ル能ハザル者ニハ國費又ハ道地方費ヲ以テ養成セル苗木ヲ下付シ(五)林野ノ確樹保育ヲ獎メ伐採スベキ樹木ノ樹齡樹高樹枝等ヲ制限シ害蟲ノ驅除ヲ厲行スル等各種ノ方法ヲ講ジテ林野ノ改良ニ努メタル結果今ヤ併合當時ニ比シテ其ノ面目一新シ一般人民ノ間ニモ亦愛林思想ノ普及ヲ見ルニ至レリ就中國有林貸付ニ關スル特典ヲ設ケシヨリ民間有力者ノ造林事業ニ著手スルモノ續出シテ朝鮮林野ノ改善ヲ助ケルコト頗ル多シ

林業試験 然レドモ將來ノ大計ヲ確立シテ合理的林業經營ノ指導ヲ期センニハ尙充分精確ナル調査試験ヲ爲スノ要アルヲ以テ大正十年度ニ於テ從來ノ林業試験事業ヲ擴張シ専門技術者ヲ採用シテ造林保護利用及施業等ニ關スル調査試験ニ著手セリ更ニ同十一年度ニ於テハ新ニ京城府外清涼里ニ林業試験場ヲ設置シテ此等ノ事務ヲ移屬シ組織的調査及試験ノ事務ヲ開始シ現在技師四人屬二人技手十八人ヲ置キ造林及檢業ニ關スル調査並林木ノ立地及分布ノ調査研究ニ主リヲ注グト共ニ森林病蟲害驅除豫防ニ關シテモ之ガ調査研究ヲ行ヒツツアリ

一 森林行政

概説 併合以前朝鮮ニ於テハ歴代林政ニ意ヲ用キタルノ迹ナキニ非ザルモ成文法ノ見ルベキモノナク國有林野中伐採ヲ禁ジタル封山禁山等ヲ除クノ外ハ所謂公山ト稱シテ人民ノ自由入山ヲ許シ其後李朝ノ末期ニハ封山禁山ノ制度モ自然弛廢シ濫伐盜採盛ニ行ハレシヲ以テ山林ノ荒廢極度ニ達シタリ是ニ於テ舊韓國政府ハ統監ノ指導ニ依リ明治四十一年一月森林法ヲ發布シテ林野保護取締ノ基本ヲ定メ又同法附帶ノ處分規則部分林規則及土石採取規則ヲ發布シテ林野ノ保護經營殖林ノ獎勵及其ノ產物ノ處分ニ資シ爾來併合後ニ於テ亦之ヲ襲用シタルモ林野荒廢ノ實狀ト時勢ノ推移トニ鑑ミテ之ヲ改更スルノ必要ヲ認メ明治四十四年六月改メテ森林令ヲ公布シ且其ノ施行規則ヲ制定シ殖林ノ普及獎勵並森林ノ保護營林監督ヲ主トシ併セテ國有林野ノ整理及經營ヲ完ウスルコトヲ期シ尋デ明治四十五年林野ノ國有私有ニ關スル標準ヲ定ムル等諸般ノ規程ヲ設ケ中央及地方ニ技術員ヲ配置シテ林政ノ刷新並林業ノ指導獎勵ニ當ラシメタリ

造林貸付 國有林野ノ造林貸付ハ未立木地ノ造林ヲ促進スル目的ヲ以テ造林ヲ條件トシテ之ヲ貸付シ事業成功後貸付者ニ讓與スルノ特典ヲ附シ緣故ノ厚薄禁養ノ事實ノ有無地元住民又ハ地元部落トノ關係及事業成功ノ確否等ヲ調査シ特ニ慎重ノ審議ヲ重ネテ之ヲ處分シ其ノ累計面積昭和元年度末ニ於テ九十五萬一千餘町歩ニシテ既ニ造林成功シ讓與セルモノ十五萬四千餘町歩ニ達セリ

模範林及實習林ノ設置 造林ノ指導獎勵ノ完璧ヲ期スル爲實地ニ其ノ模範ヲ示スノ必要ヲ認

メ明治四十四年以來道地方費ニ五百町歩乃至一千町歩、面ニ二十町歩以內ノ模範林學校ニ二十町歩乃至四十町歩ノ實習林トシテ國有林ヲ讓與スル途ヲ啓キタルガ更ニ大正十二年道地方費模範林ヲ一萬町歩乃至一萬八千町歩ニ擴張シテ林業經營ニ關スル各般ノ模範ヲ示サシムルコトトセリ

二 林野ノ整理

國有林野存廢區分調査 現在要存國有林野五百三十一萬町歩中ニハ農耕地トシテ民間ニ開放

スルヲ得策トスルモノ又ハ飛地境界複雜地等ニシテ管理保護上民間ノ經營ニ移スヲ有利トスルモノ百三十一萬町歩ニ達スル見込ニシテ此等ハ昭和元年度ヨリ夫夫之ガ調査整理ヲ行ヒ將來ノ要存國有林野ノ約四百萬町歩ト爲シ其ノ内大學演習林其ノ他約十二萬町歩ヲ除キ殘餘ノ約三百八十八萬町歩ニ對シ周到完全ナル管理經營ヲ行ハントスル計畫ノ下ニ着着整理ノ進捗ヲ期シツ

テアリ因ニ第一年度即チ昭和元年度ニ於ケル調査面積ハ約十一萬四千町歩ニ達セリ

國有緣故森林ノ讓與 朝鮮ニ於ケル國有林野中ニハ面積約三百五十萬町歩ニ達スル緣故森林ノ存シ其ノ大部分ハ(一)舊森林法施行前ヨリ各緣故者ニ於テ適法ニ占有シ禁養シ來リタルモノナリ(二)其ノ林相民有ト認ムベキ標準ニ達セザルガ爲林野調査ニ際シ國有ト査定セラレタルモノ及(三)舊森林法ノ規定ニ依ル地籍届ヲ怠リタルガ爲土地調査ニ當リ國有ニ査定セラレタルモノ竝古

記又ハ歴史ノ證スル所ニ依リ往時寺刹ニ於テ緣故ヲ有スルモノナルモ國有トシテ査定セラレタルモノナリ而シテ此等ノ林野ハ概シテ民有林ノ間ニ介在又ハ隣接シ其ノ使用ノ狀態占有ノ意思毫モ民有ト異ナル所ナキニモ拘ハラズ單ニ僅少ノ林相ノ相違或ハ法域ヲ異ニシタル結果所有權ヲ認メラレルニ至ラザルモノニシテ之ガ爲人民ノ怨嗟ヲ招キ施政上此ノ儘放任シ難ク速ニ整理ヲ要スルモ此等ノ土地ハ各所ニ散在スルヲ以テ管理上國ノ經營ニ適セザルノミナラズ之ヲ他ニ處分センカ緣故者ノ生活ヲ脅威スルノ結果ヲ來シ人民ノ反感ヲ招キ民心ヲ惡化セシムルノ虞アリ又一方緣故者ニ在リテハ緣故林野ノ歸屬確定セザルガ爲之ガ愛護ノ念薄ク爲ニ林業振興上支障少ナカラザルモノアルニ鑑ミ此ノ際各自ノ所有ヲ認メ權利ノ確定ヲ得シムルハ林政上機宜ノ措置ナルヲ慮リ大正十五年四月朝鮮特別緣故森林讓與令ノ制定ニ次イデ十二月施行規則ヲ發布シ翌年二月一日ヨリ之ガ施行ヲ見ルニ至リ右緣故林野ハ舉ゲテ當該緣故者ニ無償讓與スルコトトシ以テ民心ノ安定ト林野ノ改善促進ヲ圖ルコトトセリ

第三十八節 林野概況

一 概況

林相 朝鮮ニ於ケル林野ノ總面積ハ約一千五百八十八萬町歩ヲ算シ全面積ノ約七割一分ニ該當セルモ多年荒廢ニ委ネタル結果北邊ノ僻地及春梁部ノ高地帶ニ成林地ヲ殘存スルニ止マリ成

林地見込面積僅ニ五百四十八萬町歩ニ過ギズ其ノ餘七百二十八萬町歩ハ雜樹ノ發生地ニ係リ三百十二萬町歩ハ全ク未立木地ニ屬スルノミナラズ雜樹發生地ト雖或ハ立木疎ニ過グル箇所或ハ過度ノ採枝ニ依リ著シク生育ヲ阻害セラルル箇所カラズ又成林地ト雖植伐相伴ハザル結果其ノ蓄積比年減退スルノ傾向アリ而モ一方建築材及燃料ノ需要ハ年年激増シ且鐵道枕木電柱橋梁用材鑛業ニ要スル杭木其ノ他製紙材料等ノ需要亦年年増加スルヲ以テ將來ノ供給ヲ考慮シ努メテ過伐濫採ヲ戒メ主力ヲ保護ト造林トニ盡シツツアリ

樹種 半島ノ氣候ハ南北ニ於テ差等アリ隨テ北寒帶ヨリ南暖帶ニ至ル迄各種ノ樹木ヲ生ジ其ノ分布亦地方ニ依リ同シカラズ北部鴨綠江及豆滿江ノ兩流域上流地方其ノ他ノ高山ニ於テハタウヒ・テウセンカラマツ・ノウセンハリモミ・タウシラベ・テウセンマツ・カンパ類等ヲ主トシテ今尙鬱蒼タル原生林ヲ形成スト雖其ノ他ノ林野ノ大部分ハ林相劣變シテ原生ノ林木ヲ減ジ中部ヨリ南部ニ互リテハアカマツ多ク又シロマツ・ナラクスギ・ハンノキ等ヲ生ジ最南部ニ至レハカシ・シヒ等ノ常綠樹及竹林ノ存在スルヲ見ル而モ其ノ森林樹木ノ種類ニ至リテハ頗ル豊富ニシテ其ノ數七百餘種ノ多キニ徴スルモ朝鮮ノ地味風土ノ造林ニ適シ林業振興ノ餘裕綽綽タルコト明ナリ

二 殖林ノ獎勵

概説 殖林事業ハ荒廢山野復舊ノ根本義ナルヲ以テ統監府設置後造林及苗圃事業ノ經營ニ著手シ明治四十年以來國費ヲ以テ京城附近其ノ他樞要ノ地ニ模範造林ヲ行ヒ又樹苗圃ヲ設ケテ樹

苗ノ養成及下付ヲ行ヘリ而シテ明治四十三年本府設置後ハ此等ノ事業ヲ承繼スルト同時ニ道地方費及府郡島臨時恩賜金ノ經營事業ヲ開始シテ漸次其ノ擴張ヲ圖リ又明治四十四年以降毎年神武天皇祭日ヲ期シ全鮮一齊ニ官民ノ別ナク記念植樹ヲ行ヒ一面同年公布ノ森林令ニ於テ國有林野造林貸付ノ制ヲ定メ事業成功ノ曉ハ之ヲ無償讓與スルノ特典ヲ設ケ其ノ貸付ヲ勸奨シ以テ銳意殖林ノ促進ヲ企圖シ相當ノ成績ヲ擧ゲ來リタリト雖尙民有林及將來民有タルベキ國有林野ノミニ在リテモ要造林見込面積約四百七十二萬町歩ノ多キニ達スル現状ナルヲ以テ大正十年九月産業調査委員會ニ於テ決定セラレタルガ如ク三十箇年以内ニ之ガ造林ヲ完了スルノ方針ヲ以テ荒廢山野ノ復舊ヲ期セントス今事業ノ概要ヲ記述スレバ左ノ如シ

道地方費造林

道地方費植造林事業ハ明治四十四年江原道ニ於テ施行セシヨ嚆矢トシ爾來逐次他ノ諸道ニ開始セラレ大正四年以降各道ニ互リテ其ノ實行ヲ見ルニ至レリ而シテ其ノ昭和元年迄ノ累計ハ植栽面積七千五百二十九町歩、植栽苗數三千百九萬四千本ニ上リ又天然稚樹ノ保育ヲ行ヒ之ガ造林成功シタルモノ亦少カラズ

民營造林

而學校及其ノ他團體ノ經營ニ係ル植林事業ハ近年長足ノ進歩ヲ爲シ又私人ノ經營ニ係ルモノハ各地ニ於テ小規模ニ行ハルルモノノ外東洋拓殖株式會社・三井合名會社・株式會社中村組・住友合資會社・大寶農林部・平田善四郎・多木次郎・片倉殖産株式會社・山下合名會社・西條造林合資會社等各處ニ大規模ノ企業者輩出シ新ニ植栽ヲ行フノミナラズ天然生ノ稚樹發生地ヲ保育禁養シ僅少ナル經費ニ依リテ比較的廣大ナル造林ノ實ヲ擧ゲツツアルヲ以テ民營造林事業ノ前途

ハ頗ル多望ナルニ至レリ即チ明治四十四年以降昭和元年ニ至ル民營造林ノ累計ハ面有林及學校林ノ造林ヲ合セ植栽面積五十九萬六千二十一町步其ノ植栽本數十八億三千三百四十一萬七千本ノ多キニ達シ又天然種樹地ノ保育ニ依リ造林成功シタルモノモ亦少シトセズ

記念植樹 明治四十四年以降毎年四月三日神武天皇祭日ヲ期シ舉行ノ記念植樹ハ昭和元年第十七回ニ於ケル植樹數一千三百十六萬九千本ニシテ當初ヨリノ累計ハ二億六千九百五十九萬八千本ニ達ス

樹苗圃 樹苗圃事業ハ明治四十年國費經營苗圃三箇所ヲ設置シ爾後道地方費及府郡島臨時恩賜金ト相俟テ歲歲之ヲ増設シ大正元年度末ニハ此等官設苗圃ノ總數三百十箇所其ノ面積二百十五町步餘ニ達シ同二年度樹苗圃ノ廢合ヲ行ヒ一大整理ヲ爲シ同時ニ從來道地方費ヲ以テ經營セル極メテ小規模ノ苗圃ヲ面ノ經營ニ移シ其ノ後山林課出張所ヲ設置シ養苗ニ著手シタルヲ以テ若干ノ面積ヲ増加セリ養苗樹種ハ概ネアカマツ・クロマツ・ニセアカシヤ・ヤマハンノキ・クヌギ・カノマツ・テウセンマツ等ニシテ國費經營ニ係ル苗圃ニ在リテハ昭和元年ニ於テ面積百五十六町步生産成苗八百萬本道地方費經營ニ屬スル苗圃ニ在リテハ昭和元年ニ於テ面積百三十一町步餘其ノ生産成苗一千四百二十二萬一千本アリ又私營苗圃ニ在リテハ昭和元年ニ於テ面積一千三百九町步生産成苗二億五千七百九十四萬七千本ニ上レリ從來私營養苗事業ハ概ネ個人ノ經營ニ係ル小規模ノモノナリシモ近年殖林組合林業契等ノ組合苗圃及殖林企業者ノ造林用苗圃又ハ販賣ヲ目的トスル苗木商等ニシテ大規模ノ苗圃經營者續出スルノ機運ニ向ヘリ

種苗ノ下付 民間ニ於ケル植林獎勵ノ爲明治四十二年樹苗ヲ無償ニテ下付シタルヲ始トシ爾來毎年國費道地方費及恩賜金經營苗圃(國費養成苗木、大正三年恩賜金養成苗木、大正八年以降下付ヲ行ヘズ)ニテ養成セル苗木及購入シタル種苗ヲ無償若ハ有償ニテ下付シ來リタリ而シテ近年民間養苗事業ノ發達ニ伴ヒ此等種苗下付ハ漸次其ノ數ヲ減ズルニ至レリ

造林補助事業 一般民有林野ノ造林ニ付テハ極力之ガ獎勵ニ努メタル結果相當ノ成績ヲ舉ゲ來リタリト雖其ノ多クハ資力乏シク一定ノ補助金ヲ下付スルニ非ザレバ可及的造林ノ促進ヲ期シ難キ狀態ニ在ルヲ以テ從來道地方費ニ於テ補助金下付ノ方法ヲ講ゼシモ規模小ニシテ事業ノ進展ヲ期スルニ由ナキニ因リ大正十四年度ニ約三十萬圓、昭和元年度ニ約四十四萬圓、同二年度ニ約五十五萬圓ノ國費ヲ道地方費ニ交付シ道地方費ヲシテ未立木地ノ人工造林ヲ行フ者ニ對シ補助金ヲ交付セシメツツアリ

府郡島森林主事設置 民有林野ノ保護取締ノ徹底ヲ期スル爲朝鮮全土二百三十二府郡島中二百十郡島ニ對シ一名宛民有林野ノ保護取締ヲ專掌シ司法警察官ノ職務ヲ行フ森林主事ヲ漸次配置スルノ必要ヲ認メ昭和二年度ニ於テ七十七名ヲ設置シ銳意森林ノ保護増殖ニ努ムルコトトセ

三 砂防事業

概要 荒廢地ノ復舊ヲ圖ルハ水源ノ涵養ヲ企圖スルト共ニ國土ノ保安産業ノ開發ヲ全カラシ

ムルノ根本策ニシテ速ニ之ヲ完成スルノ要アリ而シテ荒廢地中林業經濟上比較的有利ナル無立
 本地ノ造林ハ一般ノ獎勵ニ依リ之ヲ實行セシムルコトヲ得ベシト雖荒廢激甚ニシテ砂防工事ノ
 施行ヲ要シ隨テ其ノ復舊費巨額ニ上ルベキ山野ノ復舊ニ至リテハ朝鮮現在ノ民度ニ於テ之ヲ個
 人ノ施設ニ俟ツコト困難ニシテ固ニ於テ自ラ行フカ又ハ相當ノ補助金ヲ交付シ人民ヲシテ之ヲ
 行ハシムルカ二者其ノ一ヲ擇ビテ之ガ施行ヲ確實ニスルニ非ザレバ到底治山治水ノ目的ヲ達シ
 難キヲ以テ其ノ計畫樹立ノ準備トシテ大正七年度ヨリ道地方費ニ補助金ヲ交付シ試験的ニ荒廢
 山野復舊事業ヲ行ハシメ同八年度ヨリ更ニ治水上重要ト認ムル荒廢山野ノ豫備調査ニ着手シタ
 リ其ノ成績左ノ如シ

調査 全鮮ニ於ケル荒廢山野中治水上最も重要ニシテ復舊ノ必要アリト認ムル地域ニ對シ大
 正八年度ヨリ實地調査ヲ開始シ同十年度迄ニ漢江錦江東津江榮山江蟾津江大同江城川江洛東江
 兎山江及安城川ノ諸流域ノ全部ヲ調査シ略要施設區域並其ノ施業法ノ種類ヲ明カニスルコトヲ
 得タリ

事業ノ實行 治水ニ關係ヲ有スル荒廢山野ノ復舊事業ハ巨額ノ經費ヲ要スルモノナルヲ以テ
 先ヅ試験的ニ小規模ノ作業ヲ行ヒ漸次擴張スルヲ得策ト認メ大正七年度ヨリ年々忠清南北道地
 方費ニ補助金五萬圓ヲ交付シ水源涵養造林事業トシテ錦江支流美湖川流域ノ砂防造林ヲ實行セ
 シメ同八年度ヨリハ年額十萬圓ノ補助金ヲ慶尙北及全羅北兩道ノ地方費ニ交付シ該地方費ヲシ
 テ洛東江流域ノ一部並蟾津江流域中ノ荒廢山野ニ就キ同一ノ事業ヲ開始セシメ同十年度迄ニ三

流域累計砂防植栽八百九十六町歩、四百七十萬本、普通植栽(天然稚樹地補植ヲ含ム)二萬一千三百五町歩、五千七百八十五萬本ノ事業ヲ實行セリ而シテ全鮮主要河川タル漢江、錦江、洛東江、嶺津江、榮山江、城川江、東津江及大同江ノ八大河川流域ノ荒廢地四十七萬町歩(内要砂防工事面積十一萬三千町歩)中約二十三萬五千町歩(内要砂防工事面積五萬六千九百町歩)ニ對シ砂防工事ハ國ニ於テ施業シ造林ハ道地方費ヨリ補助金ヲ交付シ所有者又ハ占有者ヲシテ實行セシメ三十箇年ヲ以テ之ガ復舊ヲ圖ルノ計畫ヲ樹立シ其ノ内當面ノ急施ヲ要スル荒廢最モ激甚ニシテ治水上重要ナル區域七萬四千八百八十三町歩(内要砂防工事面積一萬五千五百町歩)ヲ十箇年繼續事業トシテ大正十一年度ヨリ之ガ復舊ニ着手シタリ其ノ事業成績ハ同十三年度迄ニ溪留工事堰堤三百五十七箇所、護岸工事二千三百三十一間、谷止床固等三千三百八十七箇所、山腹工事三百六十五町七反九畝步餘、砂防植栽二百十九萬三千本、普通植栽二千六百六十三萬本、補植一千九十萬九千本ナリ

然ルニ大正十四年度ニ於テ民有林野改善ノ根本方策確立ニ當リ普通植栽及天然稚樹地補植ニ依ル荒廢山野ノ復舊ハ之ヲ一般造林補助ノ計畫ニ包含セシメ砂防事業トシテハ砂防工事及之ニ伴フ砂防植栽ノミヲ實行スルコトトシ工事ハ國費植栽ハ道地方費補助ノ下ニ林野ノ所有者又ハ占有者之ヲ行フコトハ從前通ナリ大正十四十五兩年度實行成績堰堤工事二百五十四箇所、護岸工事一千七百九十一間、谷止床固工事五千八百五十一箇所、山腹工事一千二百三十二町步餘、砂防植栽五百六十萬本ナリ

第三十九節 水産業ニ關スル施設要綱

概説 朝鮮ハ其ノ屬島ヲ合セテ海岸線延長四千三百九十五里ニ達シ水族頗ル豊富ナルヲ以テ本府ハ始政以來力ヲ斯業ノ發達ニ致シ水産法規ノ整備、漁港ノ修築、漁船、漁具及漁法改良ノ指導、水産養殖及製造ノ獎勵、水産會及漁業組合ノ設立、水産試驗場ノ設置、水産教育ノ普及等各種ノ施設ヲ講ジタル結果累年漁獲及水産製造高増加シ昭和元年ニ於テ其ノ合計九千三十五萬圓ニ上リ明治四十四年ニ於ケル九百四十二萬圓ニ比シ約十倍ニ達スルニ至レリ然レドモ之ヲ半島水産ノ天恵巨大ナルニ比スレバ開發ノ餘地尙甚ダ多キヲ以テ本府ハ一層當業者ノ指導獎勵ヲ爲スト共ニ水産試驗場ヲシテ徹底的ニ試驗調査ヲ施行セシメ一面國庫補助ニ依リ漁業組合ノ普及、水産會ノ發達、優良漁船建造普及ノ促進、海苔、牡蠣ノ増殖、漁獲物處理獎勵等ニ努メツゾアリ

一 水産行政

一般方針 明治四十二年舊韓國政府ニ於テ漁業法及其ノ附屬法規ヲ制定シ爾後本府ニ於テモ亦之ヲ襲用シタルモ當時事創草ノ際ニ屬シ朝鮮漁業ノ現状及將來ニ鑑ミテ不備ノ點尠カラザリシヲ以テ之ニ一大改正ヲ加ヘテ新ニ漁業令及同令施行規則ヲ制定シ明治四十五年四月ヨリ之ヲ實施セリ同法令ニ於テハ(一)免許漁業中特ニ水而專用漁業ノ制度ヲ設ケ漁業組合制度ト相俟チテ漁村ノ維持經營ヲ助ケ(二)漁業者間ノ紛議ニ付裁決ノ途ヲ開キ(三)漁業ノ免許ハ漁業者ノ利益及公

益上至大ノ關係アルヲ以テ専ラ慣行ヲ尊重シ且漁業ノ堅實ナル發達ヲ期スル爲被免許者ノ選定ヲ嚴ニシ漁業權ノ處分ニ付テモ許可制度ヲ採用シタル等其ノ結果漸次漁業ノ改善ヲ見ルニ至レリ

漁業ノ保護取締

漁業ノ保護取締ニ關シテハ漁業令ノ公布ト同前ニ漁業取締規則ヲ發布シテ

免許漁業ニ對シ各一定ノ保護區域ヲ設ケ此ノ區域内ニ於テハ其ノ漁業ノ妨害トナルベキ行爲ヲ制限又ハ禁止シ以テ漁業權ノ行使ヲ全カラシメ又濫獲ノ弊アル漁具漁法ヲ禁止シ且特ニ蕃殖保護ヲ要スル水産物ニ對シテ漁場漁期及其ノ他ノ制限ヲ加ヘ漁利ヲ永遠ニ確保スルコトヲ期シツツアリ而シテトロール漁業ニ關シテハ朝鮮ニ於テ一切之ヲ許可セザルノ方針ヲ採リ農商務省ト交渉ノ結果從來同省ニ於テ許可シタルトロール船ニ對シ操業區域中朝鮮船海ヲ削除シ機船底曳網漁業ニ對シテハ魚族ノ蕃殖保護他漁業者トノ衝突同業者ノ競合ヲ避クルガ爲操業區域及隻數ヲ限定シ捕鯨業ニ關シテハ鯨族ノ蕃殖ヲ圖ルガ爲捕鯨船數ヲ制限シ潜水器漁業ニ關シテモ亦其ノ隻數ヲ限定セリ又舊韓國時代ニ於テハ支那漁船ノ朝鮮西海岸ニ出沒シテ朝鮮漁業者ノ利權ヲ侵害スルモノ多ク明治四十二年以來之ヲ嚴禁シタルモ未ダ其ノ跡ヲ絶ツニ至ラザリシヲ以テ大正八年度以降嚴ニ警戒ヲ加ヘタル結果大ニ密漁船ヲ減ズルニ至レリ然レドモ一面南東沿岸方面ニ於テハ從來爆藥ヲ使用スル不正漁業者ノ跋扈甚シク其ノ他前記ノトロール漁船機船底曳網漁船ノ如キ禁止區域ヲ侵シテ沿岸漁業者トノ紛擾ヲ惹起シ魚族ノ蕃殖ヲ害スルノ行爲續出シ爲ニ之ヲ取締ニ專用スル漁船ヲ必要トスルヲ以テ昭和二年度ニ於テ漁業取締船ヲ建造シテ之ヲ取締

水産業ノ助長獎勵及教育機關

從來朝鮮ニ於ケル水産業ハ頗ル幼稚ニシテ振ハザリシヲ以テ本府ハ昭和元年度ヨリ沖合漁業ノ進展ヲ圖ル爲優良漁船ノ建造費ニ對シ國庫補助ヲ爲シ更ニ同二年度ヨリ海苔牡蠣ノ増殖改善ニ對シ又ハ漁獲物ノ處理方法ヲ改善シ鮮魚ノ需給魚價ノ調節ヲ圖ル爲製氷工場及貯氷庫ノ建設ニ對シ補助金ヲ下付シ水産業ノ開發ニ努メ一方沿海各道ヲシテ道地方費及府郡島臨時恩賜金利子ヲ以テ其ノ地方ノ狀況ニ適應セル簡易ニシテ有利ナル内地式中小漁業及魚類海藻ノ養殖水産製造業ノ助長獎勵ヲ行ハシメタリ該施設中最モ主要ニシテ又其ノ成績ノ最モ良好ナリシハ漁業ノ傳習ニシテ本事業ハ地方漁民中適當ナル資格者ヲ選ビテ其ノ地方ニ適切ナル水産業上ノ知識ヲ授ケ以テ模範漁民ヲ養成スルヲ目的トシ此等ノ修了者ニ對シテハ漁具ノ給與又ハ漁船購入費ノ補助ヲ與ヘテ直接當業者ノ指導啓發ニ當ラシメタル結果一般漁民ハ漸次之ニ倣ヒ漁具漁法及製造法ノ改良ヲ行フ者多キヲ見ルニ至レリ又水産教育機關ハ道地方費ノ經營ニ係リ簡易卑近ナル改良漁法漁獲物ノ處理及漁具ノ製造ニ關スル知識ヲ授クルヲ目的トシ大正四年全羅北道群山ニ同六年全羅南道麗水ニ簡易水産學校ヲ設立シメリシガ同年ヨリ何レモ修業年限ヲ二箇年ニ延長シ群山簡易水産學校ニ於テハ尙別ニ一箇年ノ補習科ヲ設置シ改テ麗水簡易水産學校ハ大正十年度ヨリ群山簡易水産學校ハ同十一年度ヨリ何レモ其ノ組織ヲ改メテ公立水産學校ト爲セリ尙平安北道ニ於テハ同十一年度ヨリ新ニ龍岩浦ニ水産補習學校ヲ設立シ同十三年度ヨリ之ヲ公立水産學校ニ改メ慶尙南道ニ於テハ同十二年度ヨリ統營ニ於

クル水産講習所ノ組織ヲ變更シテ之ヲ公立水産學校ト爲シ黃海道ニ於テハ同十五年度ヨリ龍湖島ニ水産補習學校ヲ設置セリ斯ノ如ク水産教育機關ノ普及改善ヲ圖リタル結果漸次其ノ内容ヲ充實スルニ至リ昭和元年度ニ於ケル生徒總數二百五十四人ニ達セリ

水産製品ノ検査

輸移出水産製品増加ノ趨勢ニ鑑ミ之ガ品質ノ統一ヲ期シ併セテ不正手段ヲ防止シ商取引ヲ安全ナラシメ一層斯業ノ發達ヲ圖ルノ目的ヲ以テ大正七年水産製品検査規則ヲ發布シ同年七月ヨリ食用乾製品中海蔘外十三種、食用罐詰品中鮑外八種、海藻中石花菜外六種及肥料ニ對シ検査ヲ施行セリ爾來良好ナル成績ヲ舉ゲ漸次需要地ニ於ケル聲價ヲ博スルト共ニ其ノ輸移出額亦増加シ昭和元年中ニ於ケル検査數四十三萬餘箇、價額九百六十五萬圓ニ上レリ然ルニ時勢ノ推移ハ一層検査ノ細密ヲ要望スルモノアルヲ以テ大正十三年十月水産製品検査規則中ノ一部ヲ改正シ検査品中ニ新ニ海苔ヲ加ヘ且食用罐詰品ノ全部並食用乾製品及海藻ノ一部ニ就キ検査合格品ニハ等級制ヲ採用スルコトトセリ

魚市場及漁港

水産物ノ需給ヲ圓滑ナラシメンガ爲大正三年九月發布ノ市場規則中特ニ魚市場ニ對シテハ其ノ業務ノ狀態普通市場ト同一ニ律スベカラザルモノアルヲ認メテ幾多ノ例外ヲ設ク以テ取引ノ安全ヲ期シ又漁港ニ關シテハ朝鮮沿海ニ於テ大小三百ノ漁港灣アルモ概ネ天然ニ委ネテ防波堤其ノ他ノ人工的施設ヲ加フルコトナク之ガ爲ニ風浪ノ被害少カラザルヲ以テ本府ニ於テハ大正元年度以降毎年國庫ヨリ補助金ヲ支出シテ其ノ應急的修築ヲ行ハシメツツアリ

備考 詳細ハ第九章第五十四節港灣修築ノ末尾參照

二 水産試験

概説 朝鮮ニ於ケル水産動物ノ種類及其ノ分布ノ状態習性等ヲ調査シ有望ナル水族ニ對スル漁撈漁獲物ノ處理、蕃殖保護ノ方法ヲ研究シ遺利ノ開發ト漁業ノ發達トヲ圖ルノ目的ヲ以テ本府ハ明治四十五年以來水産試験ヲ漁撈製造、養殖ノ三部ニ分チテ繼續施行シ各海岸ニ於ケル漁場及介藻類ノ分布狀況ノ探檢、漁業試験、漁法ノ試験、漁獲物ノ製造、試賣、魚族ノ人工孵化、放流、貝ノ養殖等ヲ行ヒ相當ノ成績ヲ舉ゲタルモノアリト雖更ニ進ミテ設備内容ヲ充實シ徹底的ノ試験研究ニ依リ水産業發達ノ基礎ヲ築クノ要アルヲ認メ大正九年度以降三箇年計畫ヲ以テ水産試験場ヲ釜山ニ設置シ同十一年度ニ於テ一應設備ノ完成ヲ告ゲ爾來劃切重要ナル事項ニ付著著試験調査ノ歩ヲ進メツツアリ試験中ニ係ル事項ノ大要左ノ如シ

一 漁撈

(イ) 漁業試験

重要ナル漁業ニ付其ノ漁場ノ擴張、漁具、漁法ノ改良ヲ圖ラントス

(ロ) 漁船試験

朝鮮型漁船ノ實態ヲ調査シ之ヲ基礎トセル漁船ノ改良ヲ期セントス

(ハ) 漁具試験

任意ノ水層ヲ曳行シテ魚類ヲ捕獲シ得ル中層トローリ網ノ完成ヲ期シ新規漁業ノ勃興ヲ促

サントス

(三)漁業連絡試験

咸鏡南北道沿岸ニ來游スル鱒ノ洄游範圍ニツキ咸鏡北道水産試験場ト連絡調査スルモノニシテ鱒漁業ノ振興ニ資セントス

一 製造

(イ)鮮魚冷凍貯藏試験

鮮魚貯藏輸送ノ便ニ供スル爲學術經濟ノ兩方面ニ互リ鮮魚ノ冷凍法ヲ行ヒ之ニ伴フ各種ノ事項ニ就キ試験ヲ行フ

(ロ)魚類内臓利用試験

内臓中重要ナル成分ヲ試験シ之ガ利用ノ途ヲ圖ラントス

(ハ)網地防腐劑試験

完全ナル網地防腐劑ノ製法ヲ案出シ漁網ノ耐久力ヲ増大セントス

(ニ)乾明太魚製造試験

乾明太魚ハ朝鮮向水産製品ノ大宗ナルモ漁獲ノ方法・製造ノ場所及時期ニ依リ著シキ差等アルヲ以テ完全ナル製法ヲ案出シ品位ノ向上統一ヲ圖ラントス

(ホ)牡蠣利用試験

牡蠣ヲ罐詰其ノ他ニ製造試験シ價值ノ昂上下販路ノ擴張ニ資セントス

三 養 殖

二四六

(イ) 水棲動植物ノ査定及分布調査

全鮮沿岸ニ於ケル動植物種ヲ査定シ其ノ分布ノ狀況ヲ調査シ以テ企業上の確ナル資料ヲ得ントス

(ロ) 重要魚族生活史ノ研究

生物學的ニ魚群ノ去來集散ノ狀況ヲ調査シ以テ漁業ノ安固ヲ期セントス

(ニ) 池沼堤堰利用養殖試験

池沼堤堰ノ養殖ニ適スト認ムレカムルチーソカリ、鰻、公魚等ノ試験及鯉兒ノ種苗配付ヲ行ヒ之ガ獎勵ニ資セントス

(三) 干潟利用養殖試験

干潟及淺海ノ養殖適地並適種ヲ調査試験シ之ガ振興ヲ圖ラントス

(ホ) 活魚輸送試験

活魚輸送ニ於ケル死魚數ヲ最少ナラシメ其ノ能率ヲ擧グル方法ヲ研究シ鮮魚處理方法ノ改善ヲ圖ラントス

(ヘ) 淡水魚養殖試験

池沼堤堰等ノ養殖ニ適スル魚介ニ付養殖上ノ基礎的試験ヲ行ント共ニ其ノ蕃殖ノ範ヲ示スベキ經濟的試験ヲ行ヒ且種卵苗魚ノ配布及養殖法ヲ實地ニ付傳習シ以テ淡水養殖事業ノ振

興ヲ圖ラントス

四 海洋觀測

朝鮮近海ノ海象ヲ調査シ水理及生物學の方面ヨリ海流・潮流・水質・浮游生物等漁業ノ基本トナルベキ事項ヲ究メ漁業ノ確實ヲ期セントス

而シテ此等試驗調査中漁船試驗ニ於テハ既ニ朝鮮全沿岸(島嶼ヲ除ク)ノ調査ヲ完了シ東海岸ニ付テハ其ノ結果ヲ發表スルト共ニ之ニ基キテ考案シタル延繩・流網・漁業ニ適スル改良漁船ヲ建造シ目下試驗中ナリ尙鮮魚冷凍貯藏試驗ニ於テハ既ニ相當ノ成果ヲ收メ得タルヲ以テ之ガ第一報ヲ公刊セリ其ノ他各種ノ試驗ニ於テモ漸次知見ヲ蒐集スルコトヲ得テ朝鮮水産業ノ發達ニ貢獻シツツアリ

第四十節 水産業ノ發展

漁業 由來朝鮮ハ半島タル關係上自ラ有利ノ漁場ニ乏シカラズト雖舊韓國時代ニ在リテハ漁業ノ基礎未ダ定マラズシテ營業ノ安固ヲ缺キシノミナラズ當路ノ施設亦見ルベキモノナカリシヲ以テ斯業ノ進歩ヲ來ス能ハズ極メテ幼稚ナル方法ヲ以テ沿岸魚類ノ漁獲ニ從事スルニ過ギザリシモ明治四十四年總督府設置以來漁政機關ヲ完備シ幾多ノ指導獎勵ノ施設ニ努メシ結果内地人ノ通漁又ハ移住ニ依ル刺戟ト相俟テ漁場ノ開拓・漁船・漁具・漁法ノ改良・漁撈技術ノ向上等各方面ニ著シキ進歩ヲ來シ漸次大規模ノ漁業ヲ見ルニ至リ併合當時ニ在リテハ其ノ漁獲高八百十餘萬

圓ニ過ギザリシモノ昭和元年ニ於テハ五千三百七十餘萬圓ニ達シ實ニ約七倍ノ増加ヲ示セリ又百萬圓以上ノ漁獲高ヲ有スルモノ鰻、鯖、石首魚、明太魚、鯨、鯛、鱈、鱒、鱈、太刀魚、蝦、鮫、和布等十數種ノ多キヲ算スルノ盛況ヲ呈スルニ至レリ

水産製造 製造業ニ於テハ從來朝鮮内ノ需要ニ應ズルヲ目的トシテ拙劣粗雜ナル鹽藏乾製ヲ主トシタルモ内地水産業者ノ移住増加ニ伴ヒ朝鮮人當業者モ之ニ倣ヒ漸次原料ノ精選、製造法ノ改良ヲ期シ優良品ヲ製出スルニ至リ殊ニ大正七年輸移出水産製品検査實施以來更ニ面目ヲ改メタルノミナラズ其ノ生産額ニ於テモ著シク増加シ昭和元年三千四百餘萬圓ヲ算シ明治四十四年ノ二百六十五萬圓ニ比シ約十三倍ニ達セリ

養殖業 舊韓國時代ニ在リテハ水産ノ保護取締全ク閑却セラレタルト其ノ長年月ヲ要シテ資金ヲ固定セシムル事業タルトニ因リテ殆ド舉グルニ足ルモノナク爲ニ曾テ蕃殖シタル水族モ濫獲ニ因リ漸次其ノ類ヲ滅絶スルノ傾向ヲ示スモノアルヲ以テ木府ニ於テ之ガ試驗調査ヲ行ヒ其ノ指導獎勵ニ力ヲ致シタル結果今ヤ養殖業ノ前途ニ着目スル者多ク著實ナル企業者ノ簇出ヲ見ルニ至レリ就中當局ノ指導ヲ受ケテ良好ノ成績ヲ舉ゲツアルハ慶尙南全羅南ノ二道ニ於ケル海苔養殖業ニシテ大正七年ニ於ケル産額ハ僅ニ五萬圓ニ過ギザリシガ昭和元年ニ於テハ二百餘萬圓ヲ算シ其ノ品質良好ニシテ今後益増加セントスルノ傾向ヲ呈セリ

内地人ノ通漁及移住 曾テ内地各府縣ノ通漁團體ヲ設置シテ朝鮮沿海ノ通漁ヲ獎勵シ明治三十三年釜山ニ朝鮮通漁組合聯合會ヲ設置シテ此等ニ對スル諸般ノ便宜ヲ圖リテ以來通漁區域漸

次擴大シ團體亦増加シテ大正七年度ニ於テハ十四團體、七千百四十人ノ團體員ヲ見タルモ其ノ後漸次減少シ昭和元年末ニ於テハ五團體、六百四十六人トナレリ又漁業者ノ定着移住ハ從來主トシテ全羅南道慶尙南道ノ沿岸ニ於テ見ルニ過ギザリシモ内地漁業者ノ移住ハ朝鮮漁業ノ開發並漁民ノ指導上多大ノ效果ヲ齎スベキヲ認メ併合以來之ガ移住ヲ勸奨シタル結果明治四十四年ニ於テ三千百餘戸ニ上リタルモ其ノ後各種ノ事情ニ依リ一高一低ノ状態ヲ辿リ大ナル増加ヲ見ルニ至ラズ昭和元年末ニ於ケル内地人移住漁業者ハ七千百五十四戸ニシテ鮮人漁業者ノ十四萬九千九百八十六戸ニ比シ實ニ寥寥タルモノナルモ此等ハ鮮人漁業者ト提携シテ斯業發達ノ中心トナリテ活躍シツツアリ

第四十一節 漁業組合及水産會

漁業組合 漁民ノ福利ヲ増進シ漁村ノ維持經營ヲ完カラシメ其ノ健全ナル發達ヲ促進セシメシガ爲明治四十五年二月漁業令ニ基キテ漁業組合規則ヲ發布シ組合ノ設立管理監督其ノ他ノ事項ヲ規定シ以テ之ガ設立ヲ勸奨シ更ニ大正十一年漁業組合補助規則ヲ發布シテ發達ノ素地アル漁業部落ニ對シ其ノ設立ヲ容易ナラシメ且優良ナル理事者ヲ選任セシムル爲設立費並經費ノ補助ヲ爲シ以テ組合ノ普及改善ヲ企圖シタリ昭和元年末ニ於ケル組合數百四十六、組合員六萬四千人ニ達シ其ノ内補助組合七十九箇所ナリ而シテ此等ノ組合ハ夫夫漁業權ヲ享有シ組合員ニ行使セシムルノ外漁業資金及模範漁具、漁船ノ貸付、優良漁船漁具其ノ他漁業必需品ノ共同購入、漁撈ノ

傳習等ヲ行ヒ漁法ノ改良及優良漁業ノ獎勵ニ努メ更ニ漁獲物ノ共同販賣及共同運搬ヲ實施シテ魚價ノ公正ニ依ル漁民ノ利益ヲ保持シ其ノ他暴風警報信號遭難救恤共同貯金ノ厲行及井戸築網釜倉庫魚付林繫船場ノ設置等夫夫地方適切ノ施設ヲ爲シ相當ノ成績ヲ收メツツアリ斯ノ如ク漁業組合ハ年ヲ逐ク漸次普及發達ニ向ヒツツアリト雖尙一層之ガ徹底ヲ期センガ爲國庫補助從來ノ實績ニ鑑ミ大正十四年度ニ於テ補助規則ヲ改正シ設立費補助ヲ廢シ之ニ代フルニ各種共同施設事業費ニ對シ補助スルコトトシ理事者給料ノ補助ト相俟チテ益之ガ發達ヲ促進シツツアリ

水産會 從來朝鮮一國ヲ區域トセル朝鮮水産組合ナル團體存在シ水産業ノ改良發達ヲ目的トシ漁業者ノ遭難救濟施療防疫紛議仲裁漁業出願ノ代辦漁業者ノ移住獎勵其他實地指導等ニ力ヲ盡シ相當ノ成績ヲ擧ゲ來リタリト雖元來本組合ハ其ノ區域廣濶ニ失シ組合員ノ自覺ニ乏シク財政ノ基礎鞏固ヲ缺キ且法律上ノ權能十分ナラズシテ本來ノ目的ヲ達成シ難キ虞アリシヲ以テ大正十二年一月新ニ朝鮮水産會令ヲ公布セリ其ノ内容ハ道ノ區域ヲ單位トスル道水産會及道水産會ヲ以テ組織スル朝鮮水産會ノ二團體トシタルモノニシテ同年四月一日本令ノ實施ト共ニ各道一齊ニ道水産會ノ設立ヲ見朝鮮水産組合ハ之ヲ解散シ尋ズ朝鮮水産會ノ設立ヲ見ルニ至レリ該水産會ハ河レモ水産當業者ノ自治的機關タル公共團體ニシテ政府ト當業者トノ間ニ介在シ水産事業ニ關スル各種ノ施設經營ヲ爲シ半島斯業ノ改良發達ヲ圖ルヲ目的トシ一面國家水産行政ノ補助機關タルノ機能ヲ併有スルモノニシテ從來水産組合ニ於テ施行セシ重要事項ヲ繼承スルト共ニ新ニ漁村調査講習講話具進會品評會ノ開催機關雜誌ノ發刊等ニ當リ本府ハ之ニ對シ從來毎

年度朝鮮水産組合ニ補助シタル三萬圓(大正十四年度以降二萬四千圓)ヲ朝鮮水産會ニ補助シ以テ健全ナル發達ヲ促進セシメツツアリ

第四十二節 鑛業ニ關スル施設要綱

一 鑛業行政

法規ノ整備 舊韓國時代ニ於テハ何等鑛業ニ關スル法規ノ依據スベキモノナク鑛業行政亂雜ノ極メ或地方ニ於ケル鑛業權ノ許否ハ宮內府ノ特權ニ屬シ他ノ地方ニ對シテハ中央及地方ノ官憲任意ニ之ヲ許否シ其ノ間職司地域ノ區分不明ニシテ爲ニ權制ノ抵觸セル事例尠カラズ且課稅及許可ノ取消等亦官憲ノ任意ヲ以テ行ハレ事業ノ保障殆下期シ難カリシヲ以テ統監府ノ設置ト共ニ内地人官吏ヲ聘シテ其ノ局ニ當ラシメ明治三十九年七月新ニ鑛業法及砂鑛採取法ヲ制定公布スルニ及ビテ始メテ鑛業ニ關スル施政改善ノ端ヲ啓キ茲ニ漸ク朝鮮鑛業ノ基礎ヲ確立スルニ至レリ同法ハ本府設置後モ仍之ヲ襲用シタリシガ其ノ後鑛業ノ發展ニ伴ツテ改正ノ必要ニ迫ラレ大正五年四月現行法令ノ發布施行ヲ見ルニ至リタリ其ノ改正ノ要點ハ(一)鑛業權者タリ得ル者ハ從來特許又ハ許可セラレタルモノヲ除クノ外帝國臣民及帝國ノ法令ニ從ヒ成立シタル法人ニ限ルコト(二)鑛物ノ種類ハ舊法定鑛物十七種ノ外ニ更ニ苦鉛鑛、硫化鐵鑛、格魯謨鐵鑛、タングステン鑛、水鉛鑛、砒鑛、磷鑛、土瀝青、雲母、右綿、高嶺土、硃砂等十二種ノ重要鑛物ヲ加ヘテ二十九種ト爲シ(三)鑛

業ノ出願ハ特定ノ地域及鑛物ヲ除クノ外到達主義ヲ採用シテ其ノ先願者ニ之ヲ許可スルヲ原則トシ(四)鑛業權ヲ物權トシテ不動產ニ關スル規定ヲ準用シ(五)鑛業權ノ登録制度ヲ設ケ(六)鑛業上必要ナル土地ノ使用又ハ收用ニ關シテハ土地收用令中ノ規定ヲ準用シ(七)其ノ他鑛業權ノ處分範圍及共同鑛業權者ノ權利關係ヲ明カニシ(八)鑛業權ニ對スル抵當權保護ノ途ヲ開キタル等以テ鑛業權ノ保障ヲ確實ニシ其ノ發達ヲ促進センコトヲ期セリ

大正十年十二月更ニ其ノ一部ヲ改正シ從來特定ノ地域及鑛物ニ就キ先後願ニ依ラザリシモノノ内本府保留地域ヲ除クノ外ハ全部先願者ニ許可スルコトト爲シタリ

鑛稅ノ改正 鑛稅ニ關シテハ鑛業令ノ制定ト共ニ從前ノ砂鑛採取稅ヲ廢シテ鑛產稅及鑛區稅ノ二トシ(一)鑛產稅ノ稅率ハ鑛產物價格ノ百分ノ一ナリシガ大正七年十二月鑛業令ノ一部ヲ改正シテ金銀鉛鐵砂金及砂鐵鑛業ニ對シテハ大正七年分ヨリ鑛產稅ヲ課セザルコトトシ(二)鑛區稅ハ舊法ニハ一千坪年額五十錢ナリシガ新令ニ於テハ一千坪又ハ河床延長一町毎ニ年額ヲ六十錢トシ同十年十二月更ニ之ニ追補シテ同十一年以後ノ鑛區稅ニ付テハ新規鑛業權設定ノ月ヨリ三年間ハ定率ノ半額トスルコトニ改メタリ是レ内地鑛業法ニ於テハ鑛業權ニ試掘探掘ノ別アリテ探鑛中ノ負擔ヲ輕カラシメ居ルモ朝鮮ニハ此ノ制度ナキヲ以テ幼稚ナル朝鮮ノ鑛業ヲ助長シテ探鑛ノ餘地ヲ與ヘントスルニ職由スルモノナリトス

鑛種ノ追加 蠟石明礬石重晶石及螢石ハ近時其ノ需要漸次擴大シ鑛量亦見ルベキモノアルニ至リタルニ拘ラズ之ガ採取ニ付テハ從來土石採取規則ノ下ニ一任シ來リタル結果操業上ノ不便

少カラズ延イテ其ノ發見ヲ阻止スルガ如キモノアルニ鑑ミ大正十五年六月此等四礦物ヲ新ニ鑛業令中ノ鑛物トシテ追加規定シ如上ノ弊ヲ防遏シ以テ斯業ノ發展ニ資スル處アラントス

外國人既得權ノ保護 鑛業令公布當時現存セシ外國人鑛業權者ニ對シテハ依然既得權ノ效力

ヲ認メ他ノ外國人又ハ朝鮮内ニ本店ヲ有スル外國法人ニ其ノ權利ヲ承繼セシムルコトヲ許シ以テ既得權ヲ尊重保護シタリ

鑛業ニ關スル特別規程 鑛業ノ爲必要ナル國有土地物件ノ特別處分ニ關スル事項製鐵業ニ要

スル土地ノ使用收用ニ關スル事項製鐵事業及所定ノ金屬材ノ製造業ヲ營ム法人ノ所得稅免除ニ關スル事項鑛業用品ノ輸入稅免除ニ關スル事項製鐵業ノ獎勵等ニ付關係法令ヲ改正シテ鑛業ノ發展ニ努メタリ

特殊制度並施設 朝鮮鑛業令ノ下ニ定メラレタル制度並施設ニシテ内地臺灣樺太及關東州ニ

其ノ例ヲ見ザル特殊ノ制度並施設ノ一二ヲ左ニ掲グベシ

一、出願臺帳ノ閱覽制度 先願搜索ノ便ニ供スル爲鑛業ノ出願ヲ爲サントスル者ノ爲ニ一定ノ手数料ヲ徴シテ出願地名臺帳ヲ閱覽セシムル制度ヲ設ケ以テ重複出願ノ冗費ト官民相互ノ手數トヲ省略スルコトトセリ今其ノ既往三年間ノ閱覽成績ヲ舉グレバ大正十二年二百九十一件、同十三年四百十八件、同十四年七百十七件ニ及ベリ

二、出願圖面ノ閱覽制度 前號ノ先願搜索ノ方法タル出願臺帳ノ閱覽ノミニテハ其ノ大體ノ面里名ヲ知り得ルニ過ギズシテ的確ナル地點ヲ知ラントスルニハ出願圖面ノ閱覽ヲ爲スニ如カ

ルヲ以テ大正十二年一月朝鮮鑛業令施行規則ノ一部ヲ改正シテ本制度ヲ設ケタリ

三、燃料及選鑛研究ニ關スル制度

(イ)朝鮮内主要炭田ノ地表調査及試鑛ニ依ル地下調査ヲ爲シ以テ石炭賦存ノ狀態並炭量ヲ確定シ一面石炭試驗設備ヲ完成シテ褐炭・無煙炭ノ利用及燃燒方法ノ經濟的試驗並各種煉炭ニ關スル試驗ヲ施行ス

(ロ)朝鮮ノ各種鑛物ニ適應セル選鑛製鍊法ヲ研究シ就中金銀鑛及黑鉛鑛ヲ主トシ併セテ其ノ他ノ鑛物ノ處理及利用ニ付テモ試驗研究ヲ爲シ以テ朝鮮鑛業ノ開發ニ資センガ爲大正十一年十月殖産局ニ燃料選鑛研究所ヲ設ケタリ

四、技術官派遣制度 朝鮮ノ鑛業ハ今尙幼稚ノ域ヲ脱セザルヲ以テ鑛業監督ノ如キハ最小限度ニ止メ專ラ鑛業經營ヲ容易ナラシムル基礎的施設ト指導誘掖トニ重キヲ置クノ方針ヲ以テ大正十二年一月府令第八號ヲ以テ鑛業ニ關スル技術官派遣規則ヲ制定シ調査設計又ハ鑑定ヲ求ムルモノノ指針トセリ

二 鑛床及地質調査

鑛床調査 從來不明瞭ナリシ朝鮮ニ於ケル鑛床ノ性狀ヲ概査シテ其ノ鑛業的價值ヲ測知シ鑛業行政ノ參考ニ資スルト共ニ企業家ノ調査ニ便ナラシメシガ爲明治四十四年度ヨリ六箇年ノ豫定ヲ以テ鑛床ノ調査ヲ開始シ更ニ一箇年延長シテ大正六年度ニ於テ全ク所期ノ調査ヲ完了セリ

其ノ開敷名ノ専門家ガ實地踏査及鑛物岩石ノ調査攻究ヲ爲シタル事項ニ對シテハ報告書ヲ刊行シ以テ朝鮮鑛業ノ開發ニ裨益スル所多シ

地質調査 地質調査ハ鑛床調査ノ結果鑛物ノ豊富ナルヲ確認シ堅實ナル鑛業家ノ之ガ開發ニ著手スル者漸ク多キヲ見ルニ至リシヲ以テ地質鑛床ノ精密ナル調査ヲ開始シ以テ斯業者ヲシテ利源開發ノ的確ヲ期セシメ又地質構造ヲ闡明シ以テ各種事業ノ參考ニ供センガ爲大正七年度ニ於テ鑛床調査ノ組織ヲ變更シ現在ノ地質調査所ヲ設置シ數名ノ専門技術者ヲ置キテ(一)地質(二)有用鑛物及岩石(三)土性(四)水利及土木ニ關スル地質學的事項ノ調査其ノ地質圖幅及適度ノ縮尺地質鑛床圖並調査報告文等ノ作製ニ當ラシメタリ然ルニ當時ノ組織ヲ以テ朝鮮全土ノ調査ヲ終了スルニハ三十箇年ノ長期ヲ要シ時勢ノ進運ニ伴ハザルヲ以テ大正九年度以降更ニ技術者數名ヲ増置シ調査期間ヲ十五箇年ニ短縮シ現ニ調査進行中ニ在リ

三 石炭調査及試驗

目的 朝鮮ニハ褐炭及無煙炭ノ賦存量豊富ナリト豫想セララルモ一部ノ地方ヲ除キテハ之ガ埋藏量ニ付未ダ調査ヲ施行セシコトナク隨テ其ノ賦存量並鑛床ノ狀況明カナラズ依テ之ガ調査ヲ開始シテ鑛量ヲ確定スルト同時ニ其ノ經濟的利用法ヲ闡明シ以テ朝鮮ニ於ケル燃料並動力問題解決ノ基礎ヲ確立センガ爲大正十一年十月京城府外鷲梁津ニ燃料選鑛研究所ヲ設置シ之ガ調査試驗ヲ施行スルトトセリ其ノ大要左ノ如シ

石炭調査

主要産地タル咸鏡北道吉州明川鏡城會寧鍾城穩城慶源慶興ノ八郡ニ互ル褐炭炭田及平安南道价川順川徳川孟山ノ四郡ニ互ル無煙炭炭田ニ付地質調査ヲ行ヒ石炭賦存ノ狀態並炭量ヲ推定シ試錐事業ヲ施シテ深サ二千尺以内ノ賦存量ヲ確定セントス

石炭試験

朝鮮ニ産スル石炭ハ褐炭額煙炭ノ特殊石炭ノミナルガ故ニ無煙炭ニ付テハ微粉炭完全燃焼ノ如キ褐炭ニ付テハ重油揮發油骸炭代用品瓦斯及煉炭原料、ピッチヲ製造シ得ル乾留試験等ヲ實施シ各種石炭固有ノ特性ニ從ヒテ之ガ徹底的利用ノ改善ヲ圖ラントス

而シテ石炭田調査ニ付テハ大正十二年度以降地表調査並試錐作業ヲ續行スルト共ニ石炭試験ニ付テモ種種攻究ヲ重ネ目的ノ遂行ヲ期シツツアリ

四 選鑛製鍊試驗**要綱**

朝鮮ニ於ケル鑛山ノ多クハ選鑛製鍊ノ施設ヲ缺キ其ノ施設ヲ爲スモノト雖方法概ネ姑息幼稚ニシテ未ダ十分ナル成績ヲ示スニ至ラズ爲ニ鑛利ヲ損スルコト大ナルノミナラズ鑛業ノ發達ヲ企圖スルコト能ハザルヲ以テ朝鮮ノ鑛山ニ適應スル處理方法ヲ研究シ併セテ之ガ普及ニ努メ朝鮮鑛業ノ振興ヲ圖ランガ爲前項記載ノ如ク新ニ燃料選鑛研究所ヲ設置シテ石炭ノ調査試験ヲ行フト共ニ選鑛製鍊ノ試験ニ著手セリ選鑛製鍊試驗ハ主トシテ金銀鑛及黑鉛ノ選鑛製鍊試験ヲ施行シ併セテ其ノ他ノ鑛物ノ處理及利用ニ付試験研究ヲ爲スモノニシテ大正十二年度ニ於テ之ガ設備ノ完成ヲ見同年度以降漸次目的方針ニ向ツテ研究改善ヲ圖リ斯業ノ開發ヲ促進シツ

ツアリ

五 保留鑛山

試掘金山 鑛床調査ノ結果有望ト認メタル尙州義州及新興ノ三郡ニ於ケル金鑛地帯ハ大正二年之ヲ國ニ保留シ同三年此等各所ニ鑛務課出張所ヲ置キ鑛床ノ良否多寡ヲ確知シテ開發ノ方針ヲ定メンガ爲同年度以降探鑛ヲ續行シタリシガ義州金山ハ同八年度末限リ閉鎖シ同時ニ其ノ出張所ヲモ廢止セリ尙州及新興金山ハ鑛量豊富ニシテ相當規模ノ操業ニ適スルコトヲ確メ大體探鑛ノ目的ヲ達シタルヲ以テ同十年度限リ探鑛作業ヲ休止シ同十一年上半期ニ於テ坑道整理ヲ終リ爾來監視人ヲ置キテ坑道貯鑛營造物等ノ監守ニ當ラシメタルガ同十二年九月ニ至リ兩區ノ重要部分ハ之ヲ民間ニ移付シタリ

保留炭田 順川价川竝平壤無煙炭田ハ當初主トシテ海軍用燃料供給ノ安全ヲ期スル爲之ヲ官ニ保留シ來リタリシガ大正十一年度中海軍省ノ要望ニ依リ其ノ必要トスル平壤炭田中ノ六鑛區ノ移管ヲ了シタルト又大正十一年以降燃料選鑛研究所ニ於テ施行シ來レル炭田調査竝利用試驗等大體ニ於テ其ノ目的ヲ達シ之ガ解放ノ機熟シタルヲ以テ其ノ處分方法ニ付種種攻究ノ結果炭田ノ眞ノ開發ヲ期スルニハ此等保留炭田ヲ中心トシテ統一經營ノ方法ニ依ラシムルヲ最適策ナリトシ昭和元年中之ヲ決定シ同二年二月朝鮮無煙炭株式會社ノ設立ヲ見ルニ至リタルヲ以テ此等保留炭田中ノ重要部分三十五鑛區ヲ右目的ニ依リ該會社ニ解放許可スルコトトシタリ咸北地

方褐炭田ニ付テハ前項述ブルガ如キ目的ノ下ニ本府ニ於テ必要ト認ムル地域ノ出願ヲ爲シ日下燃料選鑛研究所ニ於テ調査中ニシテ將來其ノ結果ニ俟テ適當ナル處分方法ヲ講ゼントス

第四十三節 鑛業ノ發展

内地鑛業家ノ經營

朝鮮從來ノ鑛業ハ二三外國人經營ノ鑛山ヲ除クノ外殆ド皆極メテ姑息幼

稚ナル操業ヲ爲シ毫モ實績ノ見ルベキモノナキノ状態ニ在リタリ元來鑛業ハ其ノ性質上他ノ事業ニ比シテ比較的豊富ナル資本ト優秀ナル技術トヲ要スルヲ以テ朝鮮鑛業ノ進歩ヲ圖ルニハ資力技能優秀ナル鑛業家ヲ誘致スルヲ最先ノ急務ト爲ス仍テ本府ハ始政後曷メテ内地ニ於ケル有カナル鑛業家ノ放資經營ヲ勸誘セルニ之ニ應ズル者陸續相踵ギ其ノ結果漸次一般操業法ノ改善ヲ見ルニ至レリ就中鎮南浦ニ於ケル久原鑛業株式會社ノ乾式製鍊所及鷺梁津ニ於ケル日本金屬株式會社所屬選鑛場ノ事業開始ノ如キハ小金山ノ開發ニ少カラザル好果ヲ齎シ又兼二浦ニ於ケル三菱製鐵株式會社ノ製鐵事業開始ハ朝鮮鐵山ニ對シ著シク其ノ開發ノ機運ヲ促進セシメタリ

大戰中ノ發展 右ノ外朝鮮ニ於ケル有用鑛物ノ發見逐年増加シテ硫黃石油及土瀝青ヲ除クノ外ハ殆ド各種鑛物ノ存在ノ發見セラレタルノミナラズ内地ニ於テ最缺乏セル金鐵無煙炭及黑鉛ノ多量ニ賦存セルヲ明カニシ歐洲戰亂勃發後諸鑛業ノ勃興特ニ著大ナリシガ戰後經濟界變動ノ影響ヲ受ケテ休山廢鑛續出スルト共ニ鎮南浦ノ乾式製鍊所及鷺梁津ノ選鑛場ノ如キモ休業ノ已ムナキニ至リ隨テ產額漸次減少セリ

	昭和元年	大正十四年	同十三年	同十二年	同十一年	同十年	明治十四年
銀	六五四九三	九九二〇五	七六、五二五	五五、〇四五	四五、〇二〇	四七、七五	六、五五九
粗 鉛	七六九、九八五	二五七、一三三					
水 鉛	一〇、四五四	一三、五二八					
タンクステン							
銅 鐵	一三、四九三	二八、八三三	一四、八〇四	二、三七八			二、二八八
亞 砒 酸		四八、三七一	一四七、五四〇	一九九、〇九一	一〇、四七三		
其 他	一八八、一九七	二六三、九九〇	三五七、九七五	一〇三、六三七	一〇、八三〇	三七四、一六七	
總 計	二四、二九七、三八	二二、八七六、九五四	一九、一七六、四六二	一七、三三六、八九四	一四、五〇五、七六一	一五、五三七、三三五	六、〇七、九五三

第四十四節 商工業ニ關スル施設要綱

概説 併合以前朝鮮ニ於ケル商業ハ自國産出ノ穀物鹹魚雜貨及外國ヨリ輸入スル綿絲綿布石油其ノ他ノ必需品ヲ主要商品ト爲シ概ネ定期開設ノ市場ニ於テ取引ヲ行ヒ常設ノ店舗ヲ有スルモノ尠ク頗ル不振ノ状態ニ在リ又工業ニ在リテモ在來諸工業ハ概ネ副業ノ範圍ヲ脱セズ其ノ規模狹小ニ製造法亦殆ド原始的ニシテ見ルベキモノナカリシガ併合以來漸次商工業ニ關スル諸般ノ制度ヲ設ケ百方之ガ指導獎勵ニ力ヲ致シタル結果各種原始産業ノ開發ト相俟チテ近來其ノ面目一新スルニ至レリ

施設要綱 今其ノ施設ノ大要ヲ擧グレバ(一)會社ハ明治四十四年會社令ヲ實施シテ不正泡沫會

社ノ取締ヲ厲行シ朝鮮産業ノ堅實ナル發達ヲ期圖スルガ爲設立許可主義ヲ採リシモ朝鮮ニ於ケル經濟ノ發展ト時運ノ進歩トハ政府干涉ノ必要ヲ認メザルニ至リシヲ以テ大正九年三月限り同令ヲ廢止シ二、三ノ特種事業ヲ除ク外ハ總テ民間ノ自由ニ委ネ(一)取引所ハ設置ニ伴フ弊害ト物資集散其ノ他ノ經濟狀況トニ鑑ミテ消極的方針ヲ採リ併合以前設立シタル株式會社仁川米豆取引所ノ存續ヲ認容シタル外ハ一切ノ新設ニ許可ヲ與ヘズ(二)又商業會議所ハ併合以來一地區ニ朝鮮人各別ニ組織セル兩種ノ會議所對立シテ其間何等ノ聯絡ナク殊ニ朝鮮人會議所ノ如キハ徒ニ其ノ名ヲ存スルニ過ギザリシが大正四年朝鮮商業會議所令ヲ施行シ一地區一會議所ニ制限シテ內鮮人ヲ合同セシメ之ニ法人ノ資格ヲ與ヘテ其ノ基礎ヲ鞏固ナラシムルト共ニ組織權限監督ニ關スル諸種ノ規定ヲ設ケ商工業ノ進歩ヲ圖ルニ於テ緊要ノ機關タルノ實ヲ舉ゲシメントラ期セリ(四)其ノ他大正元年京城ニ官設商品陳列館ヲ設ケテ朝鮮産業ノ狀況ヲ一般人ニ紹介シ且内地及外國品ヲ參考トシテ蒐集陳列シ(五)各道ニ物產陳列場ヲ設ケテ其ノ道ノ産業狀況ヲ紹介シ(六)内地ニ於テ博覽會共進會等ノ開設アルニ際シテハ成ルベク之ニ賛同シテ朝鮮ノ實情ヲ紹介スルニ島(七)朝鮮重要物產同業組合令ヲ發布シテ斯業ノ改良發達ニ資シ(八)朝鮮産業組合制度ヲ確立シテ中産以下ノ者ヲシテ相互扶助以テ各自産業及經濟ノ發達ヲ企圖セシメ(九)市場規則ヲ發布シテ市場取引ノ圓滑ヲ期シ且(十)度量衡ノ統一ヲ圖ル等商業ノ進歩ヲ圖リ之ニ伴ジ弊害ノ除去ヲ講ジ(十一)工業ニ在リテハ之ガ振興ノ第一著手トシテ中央ニ適當ナル機關ヲ設ケ常ニ工業ニ關スル諸般ノ試驗研究ヲ行ハシメ斯業ノ發達ヲ誘導シ在來諸工業ニ對シテ援助ヲ與フルト同時ニ内地人ノ

企業者ヲ歡迎シテ近代の工業ノ成立ヲ幫助スルノ方針ヲ採リ且各道地方費ニ國庫補助金ヲ交付シ恩賜授産事業ト相俟チテ各地ノ工業ニ技術的及經濟的ノ援助ヲ與ヘ特ニ朝鮮ニ必要ナル新工業ニ補助金ヲ交付シテ之ガ成立ヲ助ケ其ノ他諸種ノ施設ヲ行ヒ朝鮮工業ノ發達ヲ圖リメリ

一 會社令ノ撤廢

會社取締 ノ根本法規タル會社令ハ明治四十四年一月ノ實施ニ係リ當時朝鮮ニ於テハ會社企業ニ關スル知識未ダ普及セズ内地實業家亦未ダ朝鮮ノ實情ヲ詳ニセザルヲ以テ或ハ欺カレテ無謀不適當ノ企業ニ放資スル者少ナカラザル等諸種ノ弊害隨テ簇生シ若シ之ヲ放任スルトキハ往往不健全ナル會社ノ濫設ヲ見延イテ朝鮮産業ノ發達ヲ阻害スルノミナラズ在内地及朝鮮ノ資本家ヲシテ不慮ノ損害ヲ蒙ラシムルノ虞アリ是ニ於テ一時權宜ノ手段トシテ會社企業ニ對シテハ設立許可主義ヲ採リ適當ナル保護監督ヲ加ヘテ如上ノ諸弊ヲ免レシメンガ爲該令ヲ公布シタリ然レドモ併合以來朝鮮人經濟力ノ發展著シク會社企業ニ對スル一般ノ理解進步シ内地企業家亦朝鮮事情ヲ周知スルニ至リ本令ノ存置ハ既ニ其ノ必要ナク寧ロ企業ノ發達ヲ沮ムノ狀勢トナリシヲ以テ大正九年四月一日同令ヲ廢止セリ然レドモ保險業無盡業有價證券ノ賣買若ハ仲立業ヲ目的トスル會社及會社組織ノ取引所ハ其ノ性質一般企業會社ト異ナルヲ以テ近ク特別法規ノ制定ニ至ル迄當分本令ヲ適用シテ保護監督ヲ加フルコトトシ以テ其ノ堅實ナル發達ヲ企圖セシガ無盡業ニ付テハ大正十一年四月無盡業令發布セラレ同年八月一日ヨリ施行セラレタルニ因リ爾

後會社會ノ適用ヲ受ケザルコトトナレリ尙會社會ノ撤廢ニ關聯シテ市場規則ノ一部ニ改正ヲ加ヘ經濟發達ノ現狀ニ鑑ミテ新ニ諸物品及有價證券ノ現物市場ノ設立ヲ認ムルコトトシ之ガ取締ニ關スル規程ヲ設ケタリ

二 工業試驗

朝鮮工業指導ノ特設機關タル中央試驗所ハ明治四十五年ノ設立ニ係リ爾來漸次規模ヲ擴張シテ施設ヲ充實シ分析化學工業、染織、窯業、衛生ノ五部ニ分テ各部専門ニ屬スル試驗、分析鑑定及實地指導ヲ爲シ以テ産業ノ發展ニ貢獻セリ

昭和元年度ニ於ケル業務成績ハ(一)分析部ニ在リテハ一般ノ依頼ニ應ジ各種工業原料及製品ノ分析鑑定ヲ行ヘルコト一千四百三十六件(二)化學工業部ニ在リテハ唐辛子種子油ノ性質研究、黃麻漂白試驗、重晶石ヨリ苛性曹達及沈降硫酸バリウムノ製造試驗、依頼ニ依ル各種試驗、應答百十件(三)染織部ニ在リテハ朝鮮向織物試驗、柞蠶層絲紡績絲ノ利用試驗、苧麻布製織試驗、朝鮮向色染法ノ改良、機械講習會、依頼ニ依ル各種試驗、應答百五十一件、織物仕上六千三百九十五疋(四)窯業部ニ在リテハさばり成形法ノ改良、京城ニ適切ナル磁器原料及調合比研究、朝鮮產原料ニ依ル磁器製造試驗、陶器鑄込製造試驗、珊瑚鐵器製造試驗、依頼ニ依ル各種試驗、應答百三十件(五)衛生部ニ在リテハ硫酸ニコチン製造試驗、漢藥、秦艽ノ成分、試驗、朝鮮酒、醬油、酢、味噌ノ成分試驗、朝鮮產綿馬根ノ成分試驗、依頼ニ依ル各種試驗、應答六十件ナリ

本所ノ試験分析鑑定ハ在來工業ノ改良ニ多大ノ貢獻ヲ爲セルノミナラズ新原料ノ發見ニ依リテ新工業ノ勃興ヲ誘致シタルモノ亦少カラズ

三 度量衡ノ統一

梗概 朝鮮ニ於テハ從來度量衡ノ一定シタル標準ナク法規空文ニ終リテ其ノ取締殆ド行ハレザリシガ明治四十二年九月統監府ハ韓國政府ヲ指導シ全然帝國ノ度量衡法ニ準據シテ韓國ノ度量衡法ニ大改正ヲ加ヘ逐次施行區域ヲ指定擴張スルノ方針ヲ採リテ其ノ普及統一ヲ圖リ本府始政後明治四十五年六月ニ至リ全鮮ニ其ノ施行ヲ完了シタリ

然ルニ内地ニ於テハ大正十年法律第七十一號ヲ以テメートル專用度量衡法ヲ公布シ同十三年七月一日ヨリ之ヲ實施スルニ至リタルヲ以テ朝鮮ニ於テモ之ニ順應スルノ必要アルノミナラズ舊度量衡法ハ制定當時ノ幼稚ナル經濟社會ノ實情ニ適應スベク制定セラレ條文簡ニシテ且現在ノ狀態ニ適セザル幾多ノ缺陷ヲ生ズルニ至レルヲ以テ大正十五年二月現行朝鮮度量衡令ヲ同年三月同施行規則ヲ發布シメートル法專用法ト爲シ同時ニ從來自由販賣ナリシ體溫計・寒暖計・比重計其ノ他計量器ヲモ度量衡器同様政府ノ專賣ト爲シ四月一日ヨリ之ヲ實施セリ而シテ明治四十二年法令實施ノ年度ニハ其ノ販賣高僅ニ二萬五千箇一萬二千圓ニ過ギザリシガ最近朝鮮ノ文化ハ著シク進展シ殖産興業亦長足ノ進歩ヲ爲スニ伴ヒ計量思想益啓發セラレルト共ニ一面集合檢定又ハ臨檢取締ヲ厲行シタル結果度量衡器ノ需用逐年遞増ノ趨勢ニ向ヒツツアリ今其ノ狀況ヲ

示セバ左ノ如シ

年 度	器 量		器 衡		器 計	
	筒 數	金 額	筒 數	金 額	筒 數	金 額
昭和元年度	三三三九〇六	八八九二四四	八三二一〇	一一〇〇二〇	二二〇三八一	三三九三九七
自明治四十二年 至昭和元年度	三四六三〇五八	七六三三九七九	一八七〇八五	一四九九〇六七	四四五六三二	一六四二五五
					四四九六三二	一、九六一三〇八
					五七七八五〇四	三、三九三九七
					四、三四三五〇	三六三一九九

第四十五節 商工業ノ狀況

一 其ノ發展

商業 朝鮮ニ於ケル商業ハ對内對外共ニ併合以來漸次發展ノ步ヲ進メ特ニ歐洲戰亂以來輸移出入ノ激增企業ノ旺盛等ニ依リ急速ノ進歩ヲ示セシガ大正九年以來戰後不景氣ノ襲來ニ因リ稍沈衰シタリト雖之ヲ併合當時ニ比スルトキハ殆ド隔世ノ感アリ即チ貿易ニ在リテハ

輸 移 出 品 價 額	昭和元年度		大正十四年度		同十三年		同十二年		同十一年		同十年		同九年		明治四十三年	
	千円	千円	千円	千円	千円	千円	千円	千円	千円	千円	千円	千円	千円	千円	千円	千円
輸 移 入 品 價 額	三六、九五四	三三、二六三〇	三三、九〇三九	二六、一六六五	二五、四〇四	二二、八二七七	一九七、〇三〇	二四九、二八六	二四九、二八六	二四九、二八六	二四九、二八六	二四九、二八六	二四九、二八六	二四九、二八六	二四九、二八六	二四九、二八六
計	七三、二二四	六八、一六四三	六八、六三三	五三、七四五六	四七、二四九	四五、〇六五八	四四、六三〇六	五九、六九六	五九、六九六	五九、六九六	五九、六九六	五九、六九六	五九、六九六	五九、六九六	五九、六九六	五九、六九六

ニシテ昭和元年度ニ於テハ明治四十三年ニ比シ十二倍強ノ増加ニ當リ

金融ニ在リテハ

	昭和元年	大正十四年	同十三年	同十二年	同十一年	同十年	明四十三治
朝鮮銀行券年末發行高	一一〇,九三六千圓	一一〇,五四〇千圓	一一〇,九一八千圓	一一〇,二二三千圓	一〇〇,五四四千圓	一三六,三六〇千圓	二〇一,六三三千圓
手形交換高	二二,一九二七千圓	二二,一五〇四四千圓	二二,〇九〇八九千圓	二二,〇七二八一千圓	二二,〇五五七一千圓	一七六,〇六六千圓	五九四,一六六千圓
各種銀行貸出年末現在高	一,〇九一,七七六千圓	九七五,二〇八千圓	九三九,一一〇千圓	八四六,三〇二千圓	九三五,八六三千圓	八五三,〇五三千圓	二〇,四八九千圓
各種銀行預金年末現在高	四三,五三三六千圓	四三,九三六一千圓	四〇,九三〇三六千圓	三九,九二八七千圓	三〇,一三九三三圓	三〇,七三六〇千圓	三七,九一二千圓
各種銀行預金年末現在高	二〇,三三三三圓	二二,七九九七圓	二七,五八七九圓	二六,五三三圓	一六,八一七二圓	一七,八九一圓	一八,三五五圓

ニシテ昭和元年ヲ明治四十三年ニ比スルトキハ實ニ異常ノ發達ヲ示スモノト謂フベシ又朝鮮ニ本店ヲ有スル商業又ハ銀行業若ハ金融業ヲ營ム會社ニ在リテモ

社 數	大正十四年末	同十三年末	同十二年末	同十一年末	同十年末	同九年末	同八年末	明四十三治
公稱資本金	一七四,一六〇千圓	二五七,九七一圓	三三三,二二九千圓	三三二,二二九千圓	一〇一,一九四千圓	一九七,一六四千圓	一九四,五三四千圓	一八二,〇〇九千圓
拂込資本金	八八七,〇〇〇千圓	二六,〇四八千圓	一六九,三七八千圓	一一四,三六九千圓	一〇三,二五四千圓	一〇二,一九九千圓	五九,三七三圓	一〇七,五〇〇千圓

ニシテ即チ明治四十三年ニ比シ大正十三年ニハ社數ニ於テ約九倍、資本金ニ於テ約二十倍、同十四年ニハ社數約十倍、資本金ニ於テ約十倍ニ達セル等以テ朝鮮商業發達ノ趨勢ヲ察スルニ足ラン

工業 ニ在リテハ特殊ノモノヲ除クノ外今尙幼稚ノ域ヲ脱セズト雖大正五年以來是亦歐洲時

局ノ影響ヲ受ケテ急速ノ發達ヲ示シ工産物ノ價額ノ如キ大正元年ニ於テ一千七百餘萬圓ニ過ギザリシモノ同八年ニハ二億六千餘萬圓ニ達シタリ而シテ大正九年ニ於ケル財界ノ變動ハ商業ノ沈衰、物價ノ低落ヲ誘致シタリト雖同十四年工産物價額ハ尙能ク二億九千五百二十餘萬圓ヲ示シ大正元年ニ比シテ其ノ十七倍餘ニ該當セルハ亦以テ工業發達ノ一斑ヲ知ルニ足ルベク今後工業知識ノ發達ト共ニ益其ノ振興ヲ見ルニ至ラン

二 工業原料

總況 由來朝鮮ニ於テハ概シテ各種工業原料ノ賦存産出ニ乏シカラズ本府設置以來原始産業ノ各方面ニ互リ特ニ諸般ノ勸奨施設ヲ加ヘタル結果比年品質ノ改良産額ノ増加ヲ來シツツアリ就中其ノ大宗ハ農産物ニシテ米麥馬鈴薯玉蜀黍其ノ他ノ含澱粉質釀造原料若ハ澱粉原料及大豆荏胡麻子棉子蓖麻子等ノ製油原料又ハ棉花、繭、大麻、苧麻ノ織物原料ヲ主トシ其他自然産物タル粘土、砒砂、石灰等ノ窯業原料及金銀銅鐵、黑鉛、亞鉛等ノ金屬原料ノ埋藏量頗ル多ク皮革、牛脂、牛骨ノ畜産物原料、バルフ、軸木等ノ林産物原料亦豊富ナル等將來有力ナル資本家ノ開發經營ニ俟ツモノ枚舉ニ遑アラズ

三 將來有望ナル工業

概況 朝鮮ハ工業原料ノ生産アリ勞力ノ餘剩亦少カラズ其ノ他工業成立ノ素因ニ富メルヲ以

テ之ニ十分ノ資金ヲ放下シ近代的工場ノ經營施設ヲ爲スニ於テハ必ズヤ大ニ其ノ振興ヲ見其ノ製品ハ當ニ朝鮮内ノ需要ヲ充タスニ足ルノミナラズ更ニ進ミテ内地及諸外國ニ輸出スルニ至ルベキモノ少カラズ就中機業紡績業製紙業窯業釀造業鐵工業製釜業製革業製燧業製粉業製糖業等ハ其ノ前途最モ有望ナリ

有望工業ノ種類

(一)機業ハ氣候風土其ノ原料タル棉花麻類ノ生育及養蠶ニ適スルヲ以テ綿麻

絹各種ノ織物ハ朝鮮内到處ニ生産セラレ明治四十四年ノ生産額五百餘萬圓ナリシモノ大正十四年ニハ二千七百餘萬圓ニ達セリト雖尙需要ノ大部分ハ之ヲ輸入ニ仰ギ其ノ額明治四十三年ニハ一千二百萬圓ナリシモノ大正十四年ニハ七千四百三十餘萬圓ニ達セリ(二)紡績業ハ其ノ原料タル棉花ノ産出豊富ナルニ拘ラズ資本技術經驗及工場的訓練ヲ經タル勞働者ノ缺乏等ニ因リ棉花ハ主トシテ内地ニ移出セラレ朝鮮内ニ於ケル紡績業ノ經營ニ關シテハ久シク之ヲ顧ミル者ナカリシモ各般ノ事情ヲ調査研究シテ其ノ將來有望ナルコト明確トナリ大正十一年釜山ニ於ケル朝鮮紡績株式會社ノ事業開始セラレテ紡績業ノ興起ヲ見ルニ至レリ(三)製紙業ハ其ノ生産額明治四十四年ニ於テ三十八萬二千圓ニ過ギザリシモノ大正十四年ニハ二百三十餘萬圓ヲ算スルニ至レルモ其ノ大部分ハ朝鮮紙ナリシニ近時鮮内文化ノ發展社會ノ進歩ニ伴ヒ和紙及西洋紙ニ對スル需要年増進シテ已マズ明治四十三年八十萬圓ヲ出テザリシ其ノ輸入額ハ大正十四年ニ於テ正ニ五百四十萬圓ヲ超過スルニ至リ將來益増加スベキ傾向アリ而モ朝鮮ニハ楮皮・ハルブ・纖維等ノ製紙原料ニ乏シカラズシテ和洋紙生産ノ前途多望ナリ(四)窯業ハ其ノ原料ノ優良ナルモノ到

ル處ニ多量ニ包藏スルヲ以テ大正八年ニ至リ小野田セメント株式會社平壤支店ガ平安南道勝湖里ニ於テセメント製造ヲ開始シ次デ日本硬質陶器株式會社釜山ニ陶器製造業ヲ經營シタリ(五)清酒ハ内地人ノ移住増加ニ伴ウテ需要激増シ且朝鮮ニ於テハ原料勞銀共ニ低廉ナルノ外釀造期間長ク又腐敗ノ虞少ナキ等洵ニ有利ノ事業ナルノミナラズ之ガ品質ノ昂上ハ朝鮮人ノ之ニ對スル嗜好ノ推移ト相俟チテ鮮内生産逐年増加シ明治四十四年ニ於テ二萬四千餘石價額七十四萬餘圓ナリシモノ大正十四年ニハ約五萬一千餘石價額四百八十餘萬圓ニ増加シタリト雖尙内地酒ノ移入ハ一萬一千餘石價額百三十三萬餘圓ヲ算セリ(六)鐵工業ハ從來多クハ副業トシテ營マレ其ノ製品ハ主トシテ粗笨ナル日用器具ノ範圍ヲ出デザリシモ近時京城其他ノ都會地ニ於テ新式ノ鐵工業ヲ營ム者増加シテ在來ノ工場ニ比スレバ規模稍大ニ設備亦整頓シ技術材料共ニ良好ニシテ其ノ製品ハ外觀佳良實質堅牢ナルガ故ニ之ニ對スル需要大ニ増加スルニ至リタルモ仍毎年數千萬圓ノ輸入ヲ見ツツアリ(七)藥草筵ハ朝鮮ノ特產物ニシテ其ノ外觀高雅其ノ素質強韌ナルモノアリ將來貿易品トシテ有望ナリ(八)製革業ハ明治四十四年京畿道永登浦ニ朝鮮皮革株式會社設立セラレ新式ニ且大規模ニ事業ヲ開始シテ朝鮮製革界ニ一生涯ヲ開キ次デ忠清南道大田ニ大田皮革株式會社起リ尙其ノ他ノ各地ニモ數多ノ製革工場ノ勃興ヲ見ルニ至リ大體ニ於テ原料ノ豐富販路ノ有望製造設備ノ完整職工技術ノ熟練等事業發達ノ要件備ハリ前途有望ナリ(九)製燧業ハ朝鮮ニ於ケル勞力ノ低廉ナルト原料軸木資材ノ豊富ナルトハ漸ク新業ノ勃興ヲ促シタリト雖其ノ生産額ハ需要額ノ約九分ノ一ヲ充スニ過ギズ即チ大正十四年ニ於ケル生産額ハ二十八萬餘圓

ニシテ移入額ハ約百六十八萬餘圓ヲ算ス(十)製糖業ハ明治三十九年以來西鮮地方ニ甜菜耕作試驗ヲ行ヒ良好ノ結果ヲ得タルヲ以テ大正六年平壤ニ朝鮮製糖株式會社ノ設立アリ後大日本製糖株式會社ニ合併シ同年コリ製糖作業ヲ開始シ同十四年ノ生産ハ甜菜糖・甘蔗精製糖ヲ合セ三千五百七十二萬餘斤、價額八百五十七萬餘圓ニ達セリ(十一)其ノ他製粉業・製油業亦朝鮮ニ於テ注目スベキ事業ニ屬シ編組物・漁網・護謄製品・石鹼・漆器・竹細工品・柵柳木通細工品等ノ製造業ハ其ノ製産未ダ多カラズト雖將來需要増加ノ趨勢ニ在リ或ハ原料ノ產出少カラズ或ハ家内工業トシテノ素地アル等何レモ將來有望ナル企業ノ餘地ヲ存スルモノトス

第四十六節 工場

概況 朝鮮ニ於ケル製造工場ハ歐洲戰前ニ在リテハ煙草皮革・織綿・機業・鍊精鹽等ニ於テ主トシテ内地人又ハ外國人ノ經營ニ係ル規模組織ノ稍見ルベキモノ數箇所ヲ除クノ外殆ト舉グルニ足ルモノナカリシガ歐州戰後内鮮財界ノ好況ニ伴ウテ大小ノ工場著シク増加セリ即チ明治四十二年ニ於テ工場數百五十一、資本金七百九十八萬圓、從業者數八千二百人、生産品價額九百二十二萬圓ニ過ギザリシモノ大正八年ニ至リ工場數一千九百、資本金一億二千九百萬圓、從業者數四萬八千七百人、生産品價額二億二千五百萬圓ニ増加シ更ニ同十四年ニ於テハ工場數四千二百餘、資本金二億六千五百八十餘萬圓、從業者數八萬三千餘人、生産品價額三億三千七百二十餘萬圓ニ達シタルガ如キ亦以テ急速ノ發展ヲ知ルニ足ラン今同十四年末現在資本金五十萬圓以上ノ各種製造工場ヲ

舉グレバ左ノ如シ

主要工場

大正十四年十二月末日

名	稱	設立年	目的	資本金	企業者別
朝鮮製絲株式會社		大正九年	製絲	一,〇〇〇 <small>千圓</small>	朝鮮人
特許セメント瓦製造株式會社		大正八年	瓦	五〇〇	内地人
株式會社角田商店京城支店		大正九年	洋服	五〇〇	内地人
豐國製粉株式會社		大正十一年	製粉	一,〇〇〇	内地人
京城電氣株式會社瓦斯製造所		明治四十一年	瓦斯	五二六	内地人
株式會社東亞日報社		大正九年	印刷	七〇〇	朝鮮人
京城電氣株式會社龍山發電所		明治四十一年	電力	一,六七六	内地人
日本醬油製造株式會社仁川工場		明治三十九年	醬油	七〇〇	内地人
朝鮮燐寸株式會社		大正七年	燐寸	五〇〇	内地人
大正製藥株式會社朝鮮工場		大正八年	製藥	一,五〇〇	内地人
朝鮮皮革株式會社工場		明治四十四年	製革	六〇〇	内地人
論山精米株式會社		大正八年	精米	五〇〇	内地人
株式會社朝日精米所		大正九年	精米	一,〇〇〇	内地人
朝鮮精米株式會社		大正七年	精米	五〇〇	内地人
群山酒造株式會社		大正九年	酒造	六〇〇	内地人
全北電氣株式會社		大正七年	電力	六〇〇	内地人
朝鮮棉花株式會社		大正二年	綿	五七五	内地人

名 稱	設 立 年	目 的	資 本 金	企 業 者 別
南北棉業株式會社	大正七年	同	1,000 <small>千圓</small>	內地人
朝鮮製油株式會社	大正七年	製油	500	內地人
大邱製物株式會社精米部	大正五年	練綿	700	內地人
大邱製物株式會社精米部	大正九年	精米	550	內地人
大興電氣株式會社	大正七年	電力	700	內地人
朝鮮鐵道株式會社大邱工場	大正七年	車輻	700	內地人
釜山水產株式會社製氷所	大正八年	製氷	5,250	內地人
釜山窯業株式會社	大正九年	煉瓦	700	內地人
日本硬質陶器株式會社釜山支社工場	大正九年	陶磁器	500	內地人
朝鮮瓦斯電氣株式會社	大正六年	電力	3,750	內地人
朝鮮紡織株式會社工場	明治四十三年	電力	3,000	內地人
朝鮮紡織株式會社工場	大正十一年	綿絲	5,000	內地人
谷口礦業所	大正五年	製鐵	500	內地人
樂山鐵山精鍊所	明治四十一年	同	500	內地人
三菱製鐵株式會社兼二浦製鐵所	大正六年	製鍊	25,000	內地人
小野田セメント株式會社平壤支社	大正八年	セメント	8,450	內地人
朝鮮商工株式會社領南浦鐵工所	明治四十四年	諸機	2,000	內地人
滿洲製粉株式會社領南浦工場	大正八年	麥粉	500	內地人
新井精米所	大正二年	精米	500	內地人
大日本製糖株式會社平壤工場	大正九年	製糖	5,000	內地人

雲山金鑽火岩洞製鍊工場	明治三十二年	探	鑽	10,000	外國人
元山水力電氣株式會社	大正元年	電	力	七五〇	內地人
豆滿江林業株式會社製材工場	大正八年	製	材	11,000	內地人
朝鮮電氣株式會社羅南發電所	明治四十五年	電	力	五〇〇	內地人
朝日石鹼株式會社工場	大正九年	石	鹼	六〇〇	內地人
大陸護謨工業株式會社工場	大正九年	工	業	五〇〇	朝鮮人
朝日醱造株式會社工場	大正八年	酒	類	1,000	內地人
日本醬油株式會社京城工場	大正四年	味	噌	七〇〇	內地人
仁川製鹽所工場	明治四十二年	再	製	五〇〇	內地人
朝鮮書籍印刷株式會社工場	大正十二年	印	刷	五〇〇	內地人
大田電氣株式會社工場	明治四十四年	電	氣	五〇〇	內地人
朝鮮精米株式會社群山工場	大正七年	精	米	五〇〇	內地人
朝鮮生絲株式會社工場	大正八年	生	絲	七五〇	內地人
東洋杞柳株式會社工場	大正九年	杞	柳	六二五	內地人
鳳山炭坑株式會社工場	大正八年	探	炭	三二五	內地人
雲山金鑽橋洞製鍊工場	明治三十二年	精	鍊	10,000	外國人
朝鮮興業株式會社大田製糖工場	大正十一年	精	米	11,000	內地人
九金酒造株式會社	明治四十一年	酒	造	1,010	內地人
合資會社加藤精米所	大正七年	精	米	五七〇	內地人
朝鮮電氣興業株式會社煉炭工場	大正九年	煉	炭	六〇〇	內地人
朝鮮電氣興業株式會社	大正十年	電	力	10,000	內地人

名 稱	設 立 年	目 的	資 本 金	企 業 者 別
平壤電氣株式會社	明治四十四年	電 力	五、五五〇 <small>千圓</small>	內 地 人
漢城鐵業會社電力部	大正四年	電 力	一〇,〇〇〇	外 國 人
加 藤 金 鐵 工 場	大正元年	精 鍊	六〇〇	內 地 人
京城黨業株式會社工場	大正九年	煉 瓦	五〇〇	內 地 人
株式會社朝鮮美術品製作所	大正十一年	金 銀 器	一,〇〇〇	內 地 人
株式會社伊藤商行工場	大正九年	度 量 衡 器	五〇〇	內 地 人
第一龍山工作株式會社工場	大正八年	貨 車	一,〇〇〇	內 地 人
東洋畜産興業株式會社工場	大正八年	石 鹼	一,〇〇〇	內 地 人
木浦電燈株式會社工場	明治四十二年	電 燈	五〇〇	內 地 人
金剛山電氣鐵道株式會社工場	大正十二年	電 氣 鐵 道	五,〇〇〇	內 地 人

第四十七節 産業團體

商業會議所 商業會議所ハ商工業ニ關スル公益團體トシテ重要ナル機關タルニ拘ラズ從來何等據ルベキ法規ナク其ノ事業上又監督上遺憾尠カラザリシヲ以テ大正四年十月朝鮮商業會議所令ヲ施行シ以テ有效ニ其ノ機能ヲ發揮セシムルコトヲ期シ本令ノ施行ト共ニ從來內鮮人各別ニ設立セシヲ統一シ兩者合同シテ商工業ノ進步發達ヲ圖ラシメ一地區一商業會議所ノ制トシ爲之ニ法人格ヲ與ヘ其ノ地位資格ヲ明ニシ適當ノ監督ヲ加ヘ諸種ノ弊害ヲ誘起スルガ如キコトナカ

ラシメタリ現在京城仁川群山木浦大邱釜山平壤鎮南浦元山清津ノ十會議所アリ

重要物産同業組合 從來朝鮮ニ於ケル同業組合ハ三四ノ組合ヲ除クノ外概ネ社交的團體ニ過

ギズシテ組合本來ノ目的タル營業上ノ弊害矯正共同ノ利益増進等ニ於テ何等成績ノ見ルベキモ
ノナク寧ロ諸種ノ弊害ヲ醸成スルノ虞アリタルヲ以テ大正四年十月一日ヨリ朝鮮重要物産同業
組合令ヲ實施シ組合ノ設置ニ付テハ總督ノ認可ヲ受ケシメ之ニ法人格ヲ興ヘテ其ノ基礎ヲ鞏固
ナラシメ且組織權限監督等ニ關スル詳細ノ規定ヲ設ケ以テ從來ノ弊害ヲ根絶シ十分其ノ機能ヲ
發揮セシメンコトヲ期セリ而シテ本令ニ依リ同業組合ヲ設置シ得ベキ業ノ種類ハ現在米大豆家
畜家禽及其ノ副産物毛皮及毛皮製品棉花繭蠶種桑苗果物織物紙釀造品白蔘及其ノ製造物木炭ノ
生産製造販賣又ハ之ト密接ノ關係ヲ存スル業ニ限定スルノ方針ヲ採レリ爾來之ニ依リテ設置ヲ
認可シタルハ畜産同業組合二百六、同聯合會九、果物同業組合四、同聯合會一、織物同業組合二、毛物酒
紙物及穀物ノ同業組合各一ニ過ギズ然レドモ今ヤ各種事業漸ク振興シ來レルヲ以テ漸ク遂ウテ
各種同業組合ノ設置ヲ見朝鮮商工業ノ改善ニ裨益スルコト少カラザルニ至ルベシ

産業組合 朝鮮ニ於ケル産業ノ現狀ニ鑑ミ中産以下ノ者ヲシテ共同互助以テ各自産業及經濟

ノ發達ヲ企圖セシムル趣旨ニ依リ大正十五年一月二十五日制令第二號ヲ以テ朝鮮産業組合令ヲ
公布シ同年三月一日ヨリ之ヲ實施シ爾來本令ニ依リ之ガ設立ヲ許可セルモノ十三組合トス

朝鮮産業組合令ハ大體ニ於テ範圍内地ニ採リタルモ現ニ朝鮮ニハ信用組合ト略同一内容ヲ有
スル金融組合制度施行セラレツツアル關係上産業組合ニ於テハ組合事業ノ範圍ヲ販賣購買及利

用ノ三種ニ限定シ兩者相提携シテ地方産業及經濟ノ圓滿ナル發達ヲ期セントス

而シテ産業組合ノ設立ニ付テハ既ニ許可ヲ與ヘタルモノノ外尙目下著著計畫中ニ屬シ之ガ設立ノ上ハ朝鮮總戸口ノ約八割ヲ占ムル農民ハ氣候風土ノ關係上冬季約四箇月間遊手徒食ノ弊ニ陥リ又都市ニ於ケル勞力ノ餘剩亦少カラザル狀態ニ在ルヲ以テ産業組合ノ活動ニ依リ此等ノ者ニ對シ適當ナル職業ヲ授ケ四時生産業務ニ從事セシムルト共ニ一般組合員ニ對シ産業用品ノ購入及生産品ノ販賣上常ニ有利ナル方途ヲ講ジ各自ヲシテ安ンジテ其ノ業ニ精勵セシメ以テ朝鮮産業ノ發達並其ノ經濟ノ向上ニ資スル所少カラザルニ至ルベシ

第四十八節 市場

在來ノ普通市 從來朝鮮ニ存在セル市場ハ大部分在來ノ普通ノ市ニ屬シ國內ノ商業上重要ナル取引機關ヲ爲シ日常ノ生活物資概ネ之ニ依リテ供給セラレ取引殷盛ナリト雖其ノ弊害多キヲ以テ之ガ改善取締ニ關シテ市場規則其ノ他諸種ノ規程ヲ設ケ同時ニ市場規則取扱手續ヲ定メ從來ノ弊風ヲ一掃センコトヲ期セリ而シテ其ノ取引品ノ種類ハ畜産物ヲ最トシ農産物織物水産物等順次之ニ次グ市場數及取引高左ノ如シ

市場數及取引高

市場數	昭和元年	大正十四年	同十三年	同十二年	同十一年	同十年	同九年	同八年	同七年
市場	1,011	1,116	1,001	1,174	1,177	1,139	1,114	1,115	1,116
取引高	1,568,335	1,477,026	1,347,911	1,194,711	1,081,400	1,111,339	1,035,515	1,563,955	1,081,009

現物市場

ハ同業者相會シ見本又ハ銘柄ニ依リ賣買取柄ヲ行フ機關ニシテ從來其ノ性質及沿革ニ鑑ミ引ヲ市場規則適用ノ外ニ置キ行政上任意ノ監督ヲ施シ來レルガ大正九年四月市場規則ヲ改正シ之ガ公認ノ制度ヲ立テ其ノ基礎ヲ鞏固ナラシムルト共ニ法令ノ根據ノ下ニ嚴重ノ監督ヲ施シテ其ノ弊竇ヲ芟除シ以テ此ノ種市場ノ整備ト機能發揮トヲ完ウセシメテ期セリ而シテ昭和元年度末迄ニ市場設置ヲ許可シタル箇所ハ京城府二箇所、江景群山府木浦府大邱府釜山府鎮南浦府新義州府及元山府各一箇所計十箇所ニシテ京城府ニ於ケルモノ一箇所ガ會社經營ニ係ル有價證券市場タルノ外何レモ當業者ノ組合經營ニ屬スル穀物市場ナリトス

第四十九節 博覽會共進會參同施設

朝鮮事情ヲ汎ク一般ニ紹介シ販路ノ擴張ニ資センガ爲鮮内外ニ於ケル博覽會共進會等ノ開催ヲ機トシテ朝鮮物産及各種資料ヲ出陳スルハ緊要ノコトタルヲ以テ木府ハ始政以來毎年此種ノ企畫ニ對シ參同施設ヲ爲シ何レモ相當ノ實績ヲ舉ゲタリ
本年度ニ於ケル施設ノ概要左ノ如シ

一、第二回化學工業博覽會參同

本會ハ大正十五年三月十九日ヨリ五月十七日ニ至ル六十日間東京上野不忍池畔ニ於テ化學工業協會主催トナリ化學工業ノ振興ヲ圖ランガ爲帝國全土ヨリ優良ナル化學工業製品ヲ蒐集展列シ出品者相互ノ研究ニ資スルト共ニ實物ニ依リ一般公衆ニ化學知識ヲ普及セシムル目的ヲ以テ開催セラレタルモノニシテ此ノ機會ニ於テ朝鮮ノ事情並物産ノ宣傳紹介ヲ爲スハ極メテ有意義ノコトト認メ國費二萬二千餘圓ヲ投ジ極彩色ノ朝鮮式宮殿造平屋建約七十坪ヲ建設シ之ニ三百餘點ノ出品ヲ爲スト共ニ參考資料トシテ諸種ノ統計圖表及寫真等ヲ展示シ一面ニ於テハ活動寫真ノ映寫印刷物ノ配付朝鮮物産ノ即賣ヲ行フ等諸種ノ方途ヲ講ジ朝鮮事情並物産ノ宣傳紹介ニ努メ相當見ルベキ成績ヲ收メタリ

二、大牟田市制十年記念國產共進會參同

本會ハ大正十五年三月二十日ヨリ四月二十五日ニ至ル間大牟田市ニ於テ市制施行十年ヲ記念シ同市ノ現況ヲ紹介スルト共ニ廣ク各地ノ物産ヲ蒐集展示シ以テ本邦産業振興ノ一助トシテ開催セラレタルモノニシテ意義アル施設ト認メ同市ヲシテ約四十坪ノ朝鮮式特設館ヲ建設セシメ國費五千圓ヲ以テ之ニ參同シ朝鮮物産約四百點ヲ出陳スルノ外統計圖表寫真其ノ他活動寫真等ニ依リ専ラ朝鮮事情ノ紹介宣傳ヲ爲セリ

三、姫路全國産業博覽會參同

本會ハ大正十五年四月一日ヨリ五月十日迄四十日間姫路商業會議所主催トナリ専ラ産業ノ振

興ヲ策シ延イテ對外貿易ノ進展ヲ圖ランガ爲汎ク帝國版圖内ヨリ物産及各種ノ資料ヲ展示開催セラレタルモノニシテ意義アル施設ト認メ主催者ヲシテ八十四坪八合ノ朝鮮館ヲ建設セシメ之ヲ賃借シテ國費四千十圓ヲ以テ參同シ朝鮮物産約四百點ヲ出品シタル外社團法人朝鮮物産協會ヲシテ朝鮮物産賣店ノ經營及朝鮮米其ノ他物産ノ試食ヲ目的トスル食堂ヲ經營セシメ朝鮮事情及物産ノ紹介宣傳ニ努メタリ

四、福岡東亞勸業博覽會參同

本會ハ昭和二年三月二十五日ヨリ同年五月二十三日ニ至ル六十日間産業貿易ノ發展ニ資スルヲ目的トシ福岡市主催ノ下ニ同市西公園ニ開催セラレタルモノニシテ其ノ出品區域帝國版圖内ハ勿論廣ク南洋支那ニ及ビテ規模大ナルノミナラズ朝鮮トハ地理的ニ將又歴史的ニ特ニ緊密ナル關係アルヲ以テ國費二萬一千八百九十九圓ヲ投ジテ之ニ參同シ朝鮮宮殿式ノ朝鮮館百七十三坪(内空二階二十坪ヲ含ム)ヲ建設シ朝鮮物産約五百點其ノ他各種統計模型寫真等ヲ出陳スルト共ニ社團法人朝鮮物産協會ヲシテ即賣店ヲ經營セシメ一面朝鮮館協會ト協力シテ朝鮮事情ノ紹介宣傳ヲ行フト共ニ朝鮮產品ノ販路擴張ニ努メ相當ノ成績ヲ收メタリ

五、松山全國産業博覽會參同

本會ハ松山市民ガ多年翹望セシ國有鐵道松山線ノ開通ヲ記念シ産業ノ發達ニ資セントスル目的ヲ以テ松山市主催ノ下ニ昭和二年四月十日ヨリ五月十四日迄三十五日間同市城北練兵場ニ開催セラレタルモノニシテ本府ハ主催者ヲシテ五十九坪ノ朝鮮宮殿式ノ朝鮮館ヲ建設セシメ

之ヲ貸借シテ國費三千四百二十五圓ヲ以テ之ニ參同シ朝鮮物産約四百點ヲ出品シタルノ外統計圖表食堂經營、其ノ他活動寫眞等ニ依リ朝鮮事情及物産ノ紹介宣傳ニ努メタリ

六、其ノ他ノ博覽會及其進會參同

前記ノ外本府ニ於テ參同シタルモノニハ大阪ニ於ケル社團法人電氣協會主催電氣大博覽會、京都市ニ於ケル大阪毎日新聞社主催子供博覽會、米國費府萬國博覽會、東京ニ於ケル中外商業新聞社主催産業文化博覽會等アリ、何レモ朝鮮物産ノ紹介宣傳及販路擴張ニ努メ相當ノ成績ヲ舉ゲタリ、尙朝鮮内ニ於テハ全羅南道主催朝鮮棉業共進會、及全羅南道物産共進會、釜山府主催釜山貿易品展覽會、馬山府ニ於ケル南鮮日報社主催納涼博覽會、京城ニ於ケル朝鮮度量衡協會主催メートル展覽會、江原道嶺東六郡聯合物産品評會、平安北道南部五郡聯合物産品評會等ニ參加援助ヲ與ヘ、又京城ニ於ケル朝鮮新聞社主催朝鮮博覽會ヲ援助シテ物産ノ紹介販路擴張ニ努メタリ

第九章 土木

第五十節 土木行政ノ沿革

要綱 本府始政以前ニ在リテハ土木行政ニ關スル法規備ハラズ道路河川等公有物ノ荒廢甚シク庶民擅ニ之ヲ冒耕引用シ地方官憲ノ監督亦放漫ニ流レ之ヲ自然ノ變遷ニ委シテ顧ミザルノ狀アリタルガ保護政治肇始後之ガ改善ニ指ヲ染メ同時ニ道路港灣等修築ノ端ヲ啓キタリト雖財源菲薄ナルヲ以テ僅ニ當面ノ急需ニ應ジタルニ止マレリ仍テ本府ハ一般土木行政ニ關スル法規ヲ制定シ官民ヲシテ其ノ依ル所ヲ知ラシメ以テ舊來ノ荒廢ヲ修ムルト共ニ將來ニ對スル施設經營ノ方針ヲ確立スルノ急務ナルヲ認メ明治四十四年以來逐次道路規則道路取締規則市街地建築規則荷車取締規則河川令朝鮮公有水面埋立令等ヲ發布シテ土木行政ノ基本ヲ確立シ施設ノ系統ヲ規畫スルニ努ムルト同時ニ時運發展ノ趨勢ニ順應シテ道路港灣等修築ノ規模ヲ擴大シ更ニ河川ノ系統的調査ノ進行ニ伴ヒ重要河川ノ改修工事ニ着手セリ

道路規則 朝鮮ニ於テハ從來殆ド道路トシテ見ルベキモノナク人文ノ普及經濟ノ發展ニ資スルガ如キハ到底期待スル能ハザル所ナリシヲ以テ道路規則ニ於テ道路ノ管理築造及維持費用ノ負擔區分及築造標準ニ關スル規程ヲ設ケ以テ道路制度ノ根本ヲ確立シタリ即チ道路ハ之ヲ分チ一、二、三等及等外道路ノ四種トシ一、二等道路ハ總督、三等道路ハ道知事、等外道路ハ府尹、郡守又ハ

島司ノ管理スル所ヲラシム但府ノ區域内ニ限リ必要ニ應ジ各等道路ヲ通ジテ府尹ノ管理トス又一方ニ於テハ朝鮮全土ニ互ル道路網ヲ確定シ茲ニ始メラ道路ノ脈絡系統ヲ明カニセリ

夫役ノ廢止

道路ノ改修修繕ニ關シテハ古來夫役ナル慣行ノ存スルアリ併合後モ擔稅能力ナ

キ者ヲシテ勞力ヲ提供セシメ公事ニ奉仕セシムルノ美風ヲ保續シ輕易ナル土工ノ如キハ地方夫役ヲ使用シ又用途ニ付テハ事情ノ許ス限リ人民任意ノ寄附ニ依リ國費ト相俟チテ成ルベク速ニ治道計畫ヲ進メ交通ノ進展ト産業ノ開發トニ資スルノ方針ヲ採リ來リタルモ制度改革後時勢ノ推移ニ鑑ミテ之ヲ改更シ大正八年十月以降國費ヲ以テ施行スル一、二等道路ノ築造ニ關シテハ全然夫役ヲ廢シ用地ハ全部之ヲ買收スルコトトシ地方ノ利害ニ密接ナル關係ヲ有シ地方費以下ニ於テ施行スル道路工事は對シテハ仍舊慣ニ依ラシム

河川港灣

河川ニ關シテハ大正三年發布ニ係ル河川取締規則アリタルモ内容時勢ノ進運ニ伴

ハザリシモノアリタルヲ以テ昭和二年一月朝鮮河川令ヲ公布シ河川ノ管理維持及費用ノ負擔區分等ニ關スル根本制度ヲ確立スルニ至レリ又港灣ニ關シテハ未ダ統一的法令ナキモ之ガ取締ニ關シ規定ヲ設ケ開港要港其ノ他樞要ノ港灣(指定港灣)ニ於ケル一定ノ行爲ニ付テハ總督其ノ他ノ港灣ニ付テハ道知事ノ許可ヲ受ケシムルコトトシ以テ公共ノ使用ヲ完全ナラシメ被害ノ發生ヲ防止スルニ努ム

公有水面埋立

公有水面ノ埋立ニ關シテハ大正三年發布ニ係ル官有水面埋立規則アリタルモ

内容簡ニ失シ時運ノ進展ニ伴ハザル憾アリタルヲ以テ同十二年朝鮮公有水面埋立令ヲ公布シ同

十三年八月一日ヨリ之ヲ施行シ以テ斯種企業ノ發達ヲ圖ルト共ニ公有水面ニツキ有スル權利ノ保護ヲ確保完全ナラシメンコトヲ期セリ

土地收用 各種公共事業ノ施設ニ關シテハ土地ノ公用徵收ヲ必要トスル場合少カラザルガ故

ニ明治四十四年土地收用令ヲ公布シ企業ノ發達ニ支障ナカラシムルコトトセリ

朝鮮ニ於ケル土木事業ハ併合以前ニ在リテモ道路港灣ニ對シ多少ノ修築工事ヲ施サザルニ非ザリシモ單ニ應急的施設ヲ爲スニ過ギザリシガ前記ノ如ク之府設置後之ガ根本制度確立シ其ノ系統的計畫大成スルニ及ビ茲ニ始メテ組織的事業ノ興隆ヲ見ルニ至レリ

第五十一節 土木會議

朝鮮總督府土木會議ハ總督監督ノ下ニ河川道路港灣航路標識鐵道輕便鐵道軌道電氣事業及上下水道ニ關スル制度計畫設備其ノ他都市計畫等ノ如キ土木ニ關スル重要ナル事項ヲ調査審議シテ其ノ根本政策ヲ確立シ以テ施政方針ノ裁定ニ資スル重要機關ニシテ從來政務總監ヲ以テ會長トシ委員ハ專ラ關係官署ノ長又ハ本府高級官吏中ヨリ之ヲ命ズルノ組織ナリシガ本會議ノ議決スル所ハ營ニ政府ノ施設ニ關係スルノミナラズ民間ノ經營及利害ニ影響スル所亦少ナカラザルモノアルヲ以テ大正八年八月ニ於ケル制度革新ノ趣旨ニ鑑ミ民意ヲ尊重シ其ノ暢達ニ資スルト共ニ大ニ民利ノ裁量ニ裨補スル所アラシメンガ爲本會議委員中ニ民間ニ於テ斯道ニ關シ學識經驗アル人士ヲモ加フルコトトシ同十四年四月ヨリ之ヲ實施シタリ

第五十二節 道路改修

保護時代ノ狀況 道路ノ改修ガ未開荒廢ノ土地ヲ開發スルニ於テ最大急務タルハ言ヲ俟タザル所ニシテ保護政治時代ニ在リテモ明治四十年ヨリ併合ニ至ル四年間ニ於テ起業公債其ノ他ヨリ工費三百九十餘萬圓ヲ割キテ廿二線、二百餘里ノ道路ヲ修築セルモ此等ノ工事ハ各地ニ散見セル一部小區間ノ道路ニ對シ斷片的ニ施行シタルニ過ギザリシガ故ニ朝鮮全上ヲ通ジテ之ヲ觀ル時ハ當時尙道路トシテ見ルベキモノ殆ド之ナク大體ニ於テハ依然トシテ旅客ハ畦畔ヲ通行シ貨物ノ運搬ハ人肩馬背ニ依ルノ狀態ニ在リテ人文ノ普及、經濟ノ發展ハ到底之ヲ期スベクモアラズ

道路網 仍テ本府ハ前節記載ノ如ク道路ノ根本制度ヲ定メ更ニ全鮮ニ互ル道路網ヲ規畫確定シ道路ノ有效幅員ヲ一等四間以上、二等三間以上、三等二間以上トシ一定ノ規矩ニ依リ道路ノ系統的改修ニ著手シタリ

本府規畫ノ道路網ニ依レバ原則トシテ國費ヲ以テ築造スベキモノハ一等道路十七線、此ノ昭和元年度末現在延長八百七十里餘、二等道路七十九線、同上延長二千三百九十七里餘ニシテ以テ全鮮ノ主要線路ヲ形成スベク又道地方費ヲ以テ築造スベキ三等道路ハ道知事ヲシテ之ヲ指定規畫セシメ此ノ路線四百十九線、此ノ單用里程二千八百九十二里ニシテ之ガ完成ノ曉ハ先ヅ以テ地方的脈絡ヲ完ウスルニ足ルモノナリトス道路網ノ完成ハ經費ノ關係上施工期間ヲ數期ニ分チテ其ノ主要ナルモノヨリ逐次之ヲ施行シ以テ成ルベク速ニ全線ノ改修ヲ完了セントス

第一期計畫 本府ハ先ヅ第一期治道工事トシテ一、二等道路網中最モ重要ナル路線三十四線、延長六百八十五里ヲ選定シ之ヲ明治四十四年度ヨリ大正六年度ニ至ル七箇年ノ繼續事業トシテ工費一千萬圓ヲ以テ之ガ修築ヲ爲シ併セテ漢江鐵橋ヲ架設スルコトトシ豫定ノ如ク大正六年十月ヲ以テ之ヲ完成セリ

第二期計畫 仍テ本府ハ更ニ第二期計畫ヲ樹テ未改修一、二等道路路線中交通及經濟上最モ適切ナル路線二十六線、延長四百七十八里餘ノ修築ト主要河川ノ橋梁九箇所ノ架設トヲ企テ大正六年度ヨリ同十一年度ニ至ル六箇年ノ繼續事業トシテ總工費七百五十萬圓ヲ豫算ニ計上シ爾來著實施中ナリシガ大正七年以來異常ナル物價及勞銀ノ騰貴ヲ來シ加フルニ制度改革ニ伴ヒ夫役及用地寄附ヲ廢シタル結果工費著シク膨脹シテ豫定ノ如ク工事ヲ進行スルコト能ハズ大正十年度末ニ於テ二百二十里餘ノ施工殘ヲ生ジタルヲ以テ其ノ内時勢ノ推移ニ伴ヒ當分施工ヲ見合セ得ベキモノヲ除キテ豫定路線ヲ短縮スルト共ニ工費七百三十四萬圓ヲ増加シ更ニ産業開發並交通上最モ急ヲ要スル國境道路七十七里餘ヲ修築シ且既設木造橋梁ノ耐久力ニ鑑ミ橋梁ノ改良ヲ併セ施行シテ少クトモ橋脚ノ如キハ永久的工法ニ依リテ構築スルコトトシ大正十一年度繼續費豫算ニ於テ前記工費七百三十四萬圓ト共ニ國境道路工費四百六十七萬圓及橋梁改良費八百十六萬圓ヲ追加シテ總工費ヲ二千七百六十七萬圓トシ施行年度ヲ六箇年延長スルコトニ計畫ヲ變更セリ然ルニ其ノ後政府財政ノ關係上大正十一年度ヨリ同十三年度迄ノ間ニ於ケル年割總額中ヨリ四百十四萬圓ヲ繰延ブルノ止ムナキニ至リタレバ本計畫竣功期ヲ大正二十二年度ニ改メタリ

然ルニ國境警備及産業開發上國境道路ノ貫通ハ最モ急施ノ必要アルヲ以テ更ニ大正十五年度ニ於テ工費五百六十六萬五圓ヲ追加シ總工費ヲ三千三百三十三萬五圓ニ竣功期ヲ大正二十四年度ニ更訂セリ

國庫補助治道工事

以上本府ニ於テ直轄施行スルモノノ外本府ハ別ニ地方廳ニ年額十萬圓乃

至三十萬圓ノ國庫補助ヲ與ヘ主トシテ地方交通上特ニ急施ヲ要スル一、二等道路ノ修築ヲ、又專ラ道地方費又ハ夫役ニ依リ三等道路ノ改修ヲ行ハシメタルガ今日迄ニ既ニ其ノ改修ヲ了シタルモノハ一、二等道路千十里餘、三等道路千九百九十九里餘ニ達シ此ノ國庫補助金額二百六十一萬餘圓ヲ算セリ然レドモ此ノ改修里程二千八百九十二里中ニハ當面ノ急ニ應ジテ之ヲ速成シ隨テ一部道路規則ノ定ムル築路標準ニ適合セザルモノアルハ已ムヲ得ザル事ニ屬ス本國庫補助ハ道地方費ニ財源ヲ移シテ大正九年度以降之ヲ廢止セシガ大正十三年度ニ至リ必要ニ鑑ミ更ニ復活セリ

既成延長 以上既成道路ノ總延長ハ最近ノ調査ニ依レバ一、二等道路九千三百九十六千四百八十三米突、三等道路七千五百十四千三百四十八米突餘ニシテ之ヲ道路網ノ總延長ニ對比スレバ一、二等道路ハ其ノ約七割四分、三等道路ハ其ノ約八割四分七ニ當リ今ヤ各地主要都邑及市場ノ間概ネ牛馬車ノ運轉ヲ見ザルハナク營業自動車ノ運轉區間亦一萬九百五十千六百四十二米突餘ニ上リテ全鮮交通ノ面目ヲ一新セリ左ニ最近ノ改修道路延長及交通運搬具數ヲ明治四十四年ニ比較シテ改修道路利用増進ノ程度ヲ示サン

既成道路延長及車輛數

各年十二月末日現在調

年次	道路里程		車輛					計
	一、二等 路	三等 道路	人力車	荷車	荷牛車	荷馬車	客馬車	
昭和元年	九,九六四・三〇七	一,六九七・八二五	三,五四三	三,五四七	一〇五・一六一	五八五〇	九六	一,六八七
大正十四年	二二,三五七	一,九九五	四,二五六	三,二四六	九九五・九八	四,三六八	一一四	一,三四一
同十三年	二二,六六五	一,九三四	四,一九九	四,〇七九	三,〇九九	四,九四五	一〇〇	一,二〇五
同十二年	二二,三三五	一,八〇〇	四,六四七	三,二一六	九四一・一三	四,五三六	九三	一,〇八八
同十一年	二二,〇七四	一,七六〇	四,四九四	二,九一九六	八九四・二五	四,三四三	一〇三	九三五
同十年	二二,〇二四	一,六七三	四,五二七	二,六六八〇	七八七・三六	三,九三九	一一一	七七四
明治四十四年	二〇,〇〇〇	七	一,二二七	一,八〇四	三八三・二七	五八五	一一〇	三
計			二〇,七					四二,〇五五

尙第二期國費治道工事竣功ノ曉ニハ更ニ第三期治道計畫ヲ樹テテ産業ノ開發人文ノ振興ニ資セントス

第五十三節 都市施設

概況 朝鮮ノ市街地ハ衢路概ネ狹隘不潔ニシテ屈曲甚シク交通衛生及防火上不便不利多ク自然市街ノ發展ヲ阻礙スルモノアルヲ以テ本府設置以來各地共ニ市街ノ改善ヲ圖リ其ノ發展ニ伴ヒ漸次街衢ノ整理道路ノ擴築ニ努メツツアリ

京城市區改正 京城ハ朝鮮ノ首府トシテ其ノ規模計畫自ラ地方ノ市街地ト趣ヲ異ニセザルヲ得ザルモノアルガ故ニ之ガ市區改正ハ國費ヲ以テ經營スルコトトシ市内道路四十四線ノ改修豫

定線ヲ選ビ其ノ内十三線ハ明治四十四年度以降大正七年度ニ至ル八箇年間ニ工費三百餘萬圓ヲ投ジテ之ガ改修ヲ了シタリ其ノ主要幹線ハ幅員ヲ十二間乃至十九間トシ車步道ヲ區分シ交通最モ頻繁ナル區間ニハ「ターマカダム」又ハ「アスファルト」工法ニ依リ路面ノ鋪裝ヲ施セリ其ノ他ノ路線ニ在リテモ幅員八間ヲ下ルモノ少ク市街ノ交通外觀共ニ舊時ノ面目ヲ一新セリ

本府ハ第二期事業トシテ更ニ十二路線ヲ選ビ大正八年度以降六箇年間毎年四十萬圓ヅツヲ以テ改修ノ計畫ヲ樹テタルモ政府財政ノ關係上昭和元年度迄ニ二百三十二萬六千餘圓ヲ以テ七路線ノ改修ヲ了シ尙市街膨脹發展ニ順應ズル爲ニ二路線ヲ追加シ引續キ施行中ニ在リ

都市計畫

朝鮮ノ如ク開明ノ程度尙低ク隨テ將來ノ發展比較的迅速ナルベキ地方ニ在リテハ今ニ於テ市區改正ノ根本的計畫ヲ確立シ百般ノ施設ヲシテ皆之ニ準ジ按排宜シキヲ制セシムルノ必要一層切實ナルモノアリ是レ現在及將來ニ於ケル市民ノ幸福安寧ヲ全ウスル上ニ於テ喫緊ノ事ニ屬ス故ニ本府ハ大正十年度以降ノ豫算ニ於テ新ニ都市計畫調査費ヲ計上シ先ヅ以テ京城釜山・大邱・平壤ノ四大都市ニ對シ漸次調査ノ步ヲ進メ既ニ京城釜山・平壤・大邱ニ於テハ都市計畫ノ基本トナルベキ現在迄ノ發展狀況調査即チ現狀調査ヲ終レリ尙更ニ大邱ニ在リテハ將來ニ於ケル概要計畫ヲ樹立セリ

斯クシテ逐次時代ノ進運ニ順應セシムルノ途ヲ講ジツツアリ又其ノ他ノ地方市街ニ於テモ發展ノ度著シキモノ又ハ甚シク不衛生的ナルモノニ對シテハ大體ノ市街計畫ヲ樹立シ置キ他日曠廢ノ悔ナカラシムルノ方針ニ出デ之ガ調査中ニ屬ス而シテ既ニ調査ヲ了ヘ大體計畫ノ成案ヲ得

タルハ清州・海州・天安・裡里・光州・全州・元山・金泉・順天・群山・鎮南・浦沙・里院・萬浦ノ十三箇所ニシテ尙着着計畫ノ歩ヲ進メツアリ

地方市街ノ改善

地方市街地トシテハ平壤・大邱・新義州・釜山・鎮南・浦清・津木・浦元山其ノ他道廳所

在地又ハ主要都邑ニ對シ國庫ヨリ補助ヲ與ヘ夫夫改良工事ヲ施行シ成績見ルベキモノアリト雖財政ノ關係上其ノ施設未ダ完全ナラザルヲ以テ更ニ釜山府ハ大正十年年度ヨリ同十六年度ニ至ル七箇年事業トシテ總工費九十萬圓ヲ平壤府ハ大正十一年度ヨリ昭和六年度ニ至ル十箇年事業トシテ總工費百十萬圓ヲ大邱府ハ大正十二年年度ヨリ同十六年度ニ至ル五箇年事業トシテ總工費七十萬圓ヲ新義州府ハ大正十二年年度ヨリ同十五年年度ニ至ル四箇年事業トシテ總工費二十五萬圓ヲ晉州ハ大正十五年年度ヨリ昭和二年年度ニ至ル二箇年事業トシテ總工費七萬圓ヲ各豫算ニ計上シ日下實施中ニ在リ

下水ノ整理

下水ノ整理ハ都市衛生上最モ重要ナル事項ナルガ故ニ市街整理ト相竝行シテ之

ガ實施ニ努メツツアリ而シテ京城府ノ大正七年度ヨリ同十三年度ニ至ル七箇年繼續工費百六十一萬八千圓ノ下水改修工事及大正十年年度ヨリ同十二年年度ニ至ル三箇年繼續工費四十二萬圓ノ舊龍山排水工事、平壤府ノ大正二年年度ヨリ同十二年年度ニ至ル十一箇年繼續工費五十八萬三千圓ノ第一期及第二期排水工事、大邱府ノ大正七年度ヨリ同十一年度ニ至ル五箇年繼續工費十五萬圓ノ下水改良工事ハ何レモ既ニ大正十三年年度迄ニ竣成ヲ告ゲ又平壤府ノ大正十二年年度ヨリ同十五年年度ニ至ル四箇年繼續工費二十一萬圓ノ第三期排水工事及群山府ノ大正十二年年度ヨリ同十五年年度ニ

至ル四箇年繼續工費三十萬圓ニ於テモ既ニ工事ヲ了シ尙引續キ大田面ノ大正十五年度ヨリ昭和五年度ニ至ル五箇年繼續工費五十八萬五千圓、光州面ノ大正十五年度ヨリ昭和三年度ニ至ル三箇年繼續工費十二萬圓、裡里ノ昭和二年度ヨリ同六年度ニ至ル五箇年繼續工費二十萬圓、全州面ノ昭和二年度ヨリ同六年度ニ至ル五箇年繼續工費十八萬圓、元山ノ昭和二年度ヨリ同六年度ニ至ル繼續工費二十一萬圓及群山府ノ同二年度ヨリ昭和六年度ニ至ル五箇年繼續工費三十九萬二千圓ノ下水工事ハ日下決決施行中ニ屬ス而シテ此等ノ諸工事ハ其ノ工費ノ一部ヲ國庫ヨリ補助スルモノナリ尙京城府ニ於テハ曩ニ施行セル大正七年度ヨリ同十三年度ニ至ル第一期工事ニ引續キ大正十四年度ヨリ昭和五年度ニ至ル六箇年繼續工費百二十五萬圓ヲ以テ第二期工事施行中ニ在リ此ノ外ノ市街地ニ在リテモ各其ノ負擔力ニ應ジテ適當ノ計畫ヲ樹テ之ガ施行準備中ニ屬スルモノ亦少カラズ

第五十四節 港灣修築

概説 港灣ニ付テハ統監政治時代總額四百餘萬圓ヲ以テ釜山・仁川・鎮南浦・平壤・元山・新義州・群山・末浦・清津・城津・馬山ノ十一箇所ニ對シ決夫應急的ノ稅關設備工事ヲ施シタルガ其ノ内仁川・釜山・鎮南浦ノ如キ主要港灣ニ在リテハ工事半途併合トナリタルニ因リ本府ニ於テ其ノ殘工事ヲ施行スルト其ニ更ニ其ノ規模ヲ擴大シテ水陸聯絡設備ヲ大成スルノ計畫ヲ樹テ明治四十四年度以降ノ繼續事業トシテ之ヲ施行シ次イデ大正四年度以降ノ繼續事業トシテ元山港ヲ修築シ又同十一年

度以降ノ繼續事業トシテ新ニ清津城津群山多獅島木浦及雄基ヲ修築スルニ至レリ

(二)釜山

韓國財政顧問時代 明治卅九年以降五箇年繼續工事トシテ工費百五十萬九千餘圓ヲ以テ海陸

聯絡ノ設備其他之ニ附隨スル工事ヲ施行セリ其ノ主要ナル施設ハ一萬四百餘坪ノ海面ヲ埋立テ
稅關敷地其他ノ設備ニ充テ且埋立地ノ一部ハ之ヲ突堤トシ其ノ南側ニ沿ヒ幅十二間九分長サ百
五十二間二分五厘ノ鐵造第一棧橋ヲ架設シ三千噸乃至四千噸級ノ汽船二隻ヲ同時ニ繫留スルコ
トヲ得シメ主トシテ關釜聯絡船ノ碇繫ニ充テ突堤上ニハ鐵道線路二線ヲ導キ鮮滿急行列事ノ發
着ニ供ス

第一期工事 韓國財政顧問時代ニ於ケル右施設ハ稅關設備及關釜聯絡船ヲ主トシ一般船舶ニ

對スル設備缺如セルヲ以テ明治四十四年度以降大正七年度ニ至ル八箇年繼續事業トシテ工費三
百八十八萬餘圓ヲ以テ大要左ノ如キ施設ヲ爲シタリ

既成第一棧橋ノ北側一萬六千二百六十二坪ヲ埋立テ陸上施設ノ地區ニ充テ地先ニ第一棧橋沿
突堤ニ並行シ之ト百十五間ノ間隔ヲ存シテ幅二十一間長サ二百間ノ鐵造第二棧橋ヲ築造シ鐵道
線路三線ヲ敷設セリ而シテ本棧橋ニハ七千噸級ノ汽船二隻、二萬噸級ノ汽船二隻ヲ同時ニ繫留ス
ルコトヲ得尙釜山鎮方面ニ總延長六百二十六間ノ二條ノ波除堤ヲ築造シ面積約十五萬坪ノ船溜
ヲ形成シ小型船舶ノ碇泊ニ充ツ其他上屋稅關ノ設備ヲ完成スルト共ニ港口及棧橋附近並鋪地ヲ
水深二十四尺乃至三十六尺ニ浚深セリ

第二期工事

以上ハ約七十萬噸ノ貨物ヲ標準トシ施設セルモノニシテ近時本港貿易豫期以上ノ發展ヲ來シ大正七年ニ於テ既ニ出入貨物百五十九萬噸以上ニ達シタルノミナラズ將來更ニ増加スベキ趨勢ニ在リ到底現在ノ設備ヲ以テ満足スベキニ非ザルヲ以テ更ニ第二期事業ノ計畫ヲ樹テ(一)第一棧橋沿突堤ヲ擴張シ上屋及道路ヲ築造シ其ノ北側ニ延長二百一間九分幅員三十六尺ノ繫船棧橋ヲ架設シ中央ヲ埋築シテ埠頭ノ總幅員ヲ六十三間二分五厘トシ(二)第二棧橋幅員現在二十一間ヲ六十四間ニ擴張シテ中央ヲ突堤トシ北側ニ棧橋ヲ附加シ之ニ伴フ上屋軌道及道路ヲ新設シ(三)港口ニ於テ防波堤ヲ築造シ(四)港内面積二十二萬餘坪ヲ水深二十四尺乃至二十七尺ニ浚深シテ港内錨地ヲ擴張シ北濱船入場ニ繫船設備ヲ施スコトトシ大正八年度以降六箇年ノ繼續事業トシテ工費九百十七萬二千圓ヲ豫算ニ計上シ著著工事進行中ナリシモ財政ノ關係上工費百三十萬五千圓ヲ削減シ施工年限ヲ大正十八年度迄延長セラレタリ

(二)仁川

韓國政府顧問時代ニ於テ明治三十九年以降六箇年ノ繼續事業トシテ工費九十四萬餘圓ヲ以テ海面約一萬八千坪ノ埋立百四十三間ノ物揚場及交通棧橋一基、浮棧橋二基其他稅關廳舎上屋鐵道引込線等ノ設備ヲ完成セルモ右ハ過渡期ニ於ケル應急的施設ニ過ギズ而シテ本港千滿ノ差ハ三十三尺ニ及ビ繫船及荷役上極メテ不便ナルノミナラズ右施設ハ貿易ノ進展ニ適應セザルニ至レルヲ以テ總督府設置以後海陸聯絡設備ノ爲本港トシテ最モ適當ナル閘門式船渠ヲ築設シ四千五百噸級ノ船舶三隻ヲ同時ニ渠内岸壁ニ繫留スルヲ得シメ尙之ニ附帶スル諸設備ヲ施スノ計畫ノ下ニ總工費七百五萬四千餘圓ヲ以テ明治四十四年起工シ大正十二年度ニ於テ全部完成

セリ其ノ主要ナル設備ヲ舉グレバ左ノ如シ

船渠ハ閘門式ニシテ閘門ノ全長五百四十四尺、閘渠長四百二十六尺五寸、幅六十尺、側壁高四十八尺トス。閘門扉ハ鐵製雙扉トシ之ヲ二箇所ニ設ク。閘門扉及制水門扉ノ構造及其ノ開門裝置ハ米國バナマ運河ト同一ニシテ總テ電力ヲ以テ開閉ス。船渠内ノ水面積ハ三萬坪ヲ有シ水深二十七尺乃至三十尺ニ維持シ船渠北側市街地ニ並行スル一線ハ繫船岸壁トシ延長二百五十間ニシテ四千五百噸級ノ汽船ヲ同時ニ三隻ヲ繫留シ得ベク。船渠内東南ノ二方及西方ノ一部延長三百九十八間ハ物揚場トシテ之ヲ利用ス

尙港内ノ靜穩ヲ保持シ船舶出入ノ安全碇繫ニ便スル爲市街ト月尾島トノ間ニ突堤延長五百九十三間ヲ設ク又内港ニ移動流入スル土砂ノ防遏潮流ノ方向ヲ一定セシムル爲ニ砂島ヨリ西南沖合ニ向ツテ延長八百五十二間ノ馴導堤ヲ築設セリ

埋立總面積ハ八萬五千九百六十七坪ニシテ主トシテ稅關構内トシ上屋倉庫鐵道線路道路等ニ充用シ一部二萬餘坪ヲ市街地ニ編入シ専ラ私設倉庫官衙銀行其他質易諸會社ノ敷地ニ充用セリ而シテ本施設ノ眼目タル閘門式船渠ハ大正七年十月竣功ヲ告ゲタリ

(三) 鎮南浦

韓國財政顧問時代即チ明治三十九年工費十四萬四千圓ヲ以テ稅關用地ノ埋立棧橋

倉庫稅關廳舍等ノ設備ヲ爲シ更ニ明治四十二年閘門式船渠築造ノ計畫ヲ樹テタルモ工費約五百四十萬圓ヲ要スルヲ以テ財政ノ關係上先ヅ第一期工事トシテ豫算九十九萬六千圓ヲ以テ工事ニ著手シ順次追加施工シ以テ完成ヲ圖レルガ四十三年併合ニ依リ改メテ四十四年度以降四箇年繼

續事業トシテ右支出殘額八十三萬五千圓ヲ以テ工事ヲ進メ四十五年六月間船渠ヲ開船渠ニ改メ大正二年工費十二萬圓ヲ追加シ繫船岸壁百四十間、物揚場竝四萬餘坪ノ埋立及上屋道路等ノ設備ヲ大正四年度ニ於テ完了セリ而シテ繫船岸壁ハ三千噸級ノ汽船二隻ヲ同時ニ繫留スルコトヲ得ルモ本港水位下滿ノ差最大二十四尺ニ及ビ荷役上不便少カラザルノミナラズ現在船渠ノ規模小ニシテ貿易ノ進展ニ副ハザルノ憾アルヲ以テ更ニ設備ノ改良擴築計畫ヲ樹テ差當大正十五年度豫算ニ九萬一千圓昭和二年度豫算ニ十三萬五千圓ヲ計上シ石炭積込設備工事ヲ施行シツツアリ

(四) 群山

韓國財政顧問時代ニ於テ工費八萬九千圓ヲ以テ稅關用地ノ埋立、棧橋二基、上屋等ヲ建設シ併合後明治四十三年度以降大正四年度ニ亙リ工費四萬五千圓ヲ以テ棧橋三基ノ築造、鐵道引込線ノ敷設等ヲ了シ更ニ大正九年度ニ於テ工費十萬六千圓ヲ以テ江岸ノ埋立整理ヲ爲シ大正十二年度ニ於テハ工費二萬七千圓ヲ以テ道路鐵道引込線ノ延長、上屋ノ建設等ヲ爲シ且大正四年度以降浚渫船ヲ常置シ棧橋兩側水深維持ヲ圖リツツアルモ是レ應急的施設ニシテ繫船荷役上ノ不便少カラズ異常ナル貿易ノ進展ニ順應セザルヲ以テ更ニ大正十五年度以降六箇年繼續事業トシテ豫算二百八十五萬圓ヲ計上シ埋築、海陸連絡設備、陸上設備等ノ工事ヲ實施シツツアリ

(五) 木浦

韓國財政顧問時代工費九萬二千圓ヲ以テ物揚場、棧橋、上屋、廳舍等ヲ築設シ併合後更ニ棧橋一基、物揚場一箇所ノ施設ヲ爲シ且大正四年度以降浚渫船ヲ常置シ、錨地ノ水深維持ニ努メツツアリト雖貿易ノ進展ニ伴ヒ擴築ノ必要アルヲ以テ更ニ大正十五年度以降五箇年繼續事業トシテ豫算六十萬圓ヲ計上シ浮棧橋及埋築等ノ工事ヲ實施シツツアリ

(六)元山

明治三十九年韓國財政顧問時代ニ於テ工費四十九萬餘圓ヲ以テ稅關設備ニ着手シ明治四十三年之ヲ完成セリ其ノ施設ノ概要ハ海面六千五百坪ノ埋立延長三百五十間ノ物揚場並埋立地前面ニ有効水面積五萬四千坪ヲ抱擁スル延長三百十間ノ防波堤及延長百五十間ノ突堤棧橋其他上屋倉庫等トス然レドモ右ハ本港貿易ノ増進ニ策應シ能ハザルヲ以テ大正四年工費百五十萬圓ヲ以テ海陸聯絡ノ設備ヲ企畫シ更ニ大正七年度ニ於テ陸上設備並舊赤田川末流整理ノ爲百八萬餘圓ヲ追加セリ然ルニ其後物價騰貴ニ因リ工費ニ不足ヲ生ジタルト稅關用地擴張ノ必要アリタルヲ以テ大正十一年度ニ於テ再ビ八十五萬圓ヲ追加セリ而シテ繫船壁防波堤埋立上屋等ノ主要ナル工事ハ既ニ竣功シ爾餘ノ陸上設備等ハ昭和二年度ニ於テ竣功ノ豫定ナリ之ガ計畫ノ概要ハ二萬七千坪ノ埋立三千噸級汽船二隻ヲ同時ニ繫留シ得ベキ延長百五十間ノ繫船壁及延長二百七十間ノ物揚場ノ築設並在來突堤棧橋ヲ鐵筋混凝土造長百五十間幅六間ニ改築シ且稅關棧橋幅三間長十八間一基陸軍棧橋幅四間長二十五間一基ノ各木造棧橋ノ架設其他延長二百六十五間ノ防波堤ノ築設浚渫長サ八百三十間ノ河川ノ附替上屋廳舍等ノ設備トス

(七)清津

明治四十年韓國財政顧問時代ニ於テ工費約四十二萬圓ヲ以テ稅關用地造成ノ爲ニスル埋立物揚場及抱擁水面積一萬二千坪ヲ得ベキ東西二條ノ防波堤ヲ築設シタルモ到底貿易ノ進展ニ順應スル能ハザルヲ以テ大正十一年度以降八箇年繼續事業トシテ工費二百五十萬圓ヲ以テ三千五百坪ノ埋立延長百二十一間ノ物揚場及百九十二間ノ防波堤鐵道引込線等ノ設備ヲ企畫シ目下工事施行中ニ屬ス

(八)城津

明治四十二年韓國財政顧問時代ニ工費四萬八千圓ヲ以テ稅關用地ノ埋立、廳舎、上屋倉庫等ノ設備及延長五十五間ノ物揚場、八十六間ノ防波堤等ノ築設工事ニ着手シ同四十四年竣成シタルモ規模小ニシテ時運ノ進展ニ副ハズ依テ大正十一年度以降同十五年度ニ至ル事業トシテ工費三十四萬圓ヲ以テ防波堤百十七間ノ増築ヲ爲シ以テ抱擁水面積一萬五千坪ノ船溜ヲ設ケ且船溜内物揚場前面四千坪ヲ干潮而下六尺ニ浚渫スル計畫ヲ立テ昭和元年度ニ於テ工事ヲ完了セリ

(九)多獅島

多獅島ノ海陸連絡設備ヲ完成スルニハ總工費六百五十萬圓ノ巨額ヲ要スル見込ナルモ差當應急施設トシテ六千八百二十坪ヲ埋立テ護岸四百八十五間突堤二十間聯絡道路三百四十間ヲ築造シ埋築地ニ道路及上屋ヲ設備シ本船ヨリ船荷役ニ依リ貨物ノ陸揚ヲ爲シ以テ本船ノ停船時間ノ短縮ヲ圖リ貿易上ノ不便ヲ除カントスルノ計畫ノ下ニ豫算五十萬圓ヲ計上シ大正十五年度以降四箇年繼續事業トシテ工事ニ着手スルコトトセリ

(十)雄基

本港ハ從來天然ノ儘ニ放置セラレ何等ノ設備ヲ有セザルヲ以テ差當水面積三萬五千坪ノ船溜ヲ築造スル計畫ニテ豫算六十萬圓ヲ計上シ大正十五年度以降四箇年繼續事業トシテ工事ニ着手セリ

(十一)其他ノ開港

右ノ外新義州龍岩浦ノ各港ニ對シテモ夫々應急的設備ヲ了シタルモ交通機關ノ整備ト産業ノ振興トニ依ル貿易ノ増進ニ順應セザルモノアルヲ以テ目下施設擴築等ニ關シ調査中ニ屬ス

地方港灣施設

朝鮮ニ於ケル開港以外ノ地方商港、漁港、避難港ハ其ノ數合シテ約三百餘箇所ニ

達スルモ其ノ多クハ人工ヲ加フル所少ナク殆ド天然ノ儘ニ放置セラレ爲ニ産業ノ開發文化ノ進
展ヲ阻害シ且人命財産ノ損失スルモノ亦少カラザルヲ以テ大正元年以降其ノ緊要ナルモノニ對
シ國庫ヨリ相當補助金ヲ支給シ之ガ助成ニ努メツツアリ

國庫補助ヲ與ヘテ修築シタル地方港

道名	港名	工事概要	施行年度	總工費	國庫補助	事業主體
全羅北道	於青島港	防波堤延長三六間	自大正元年度 至大正二年度	五七〇〇 ^円	三五〇〇 ^円	全羅北道地方費
全羅南道	濟州島別刀港	巖石及除三九一間、築堤及除一八 間、防波堤延長三九間、天箱九尺	自大正五年年度 至大正六年年度	六三〇〇	二三〇〇	全羅南道地方費
同	楸子港	防波堤二五間	自大正六年年度 至大正七年年度	六三三八	二五〇〇	同
慶尙北道	浦項港	充厚海水堤二二〇間、右岸海水堤 一九五間、同水工六區防波堤 一三九間、濬深三四三坪三四 間水工	自大正七年年度 至大正九年年度	一五〇〇〇	六七五〇〇	慶尙北道地方費
同	同	同	自大正九年年度 至大正十年年度	四六八〇〇	三三四〇〇	同
同	江口港	防波堤五〇間、川口切開三〇間	自大正二年年度 至大正三年年度	七二六三	四〇〇〇	同
慶尙南道	彌勒島港	埋立一、九六五、〇六三、防波堤 五〇間、天箱十尺	自大正四年年度 至大正五年年度	六三三四	一二〇〇	慶尙南道 南浦漁業組合
江原道	江羅津港	防波堤四五間、護岸一三七間、浚 深四一五坪	自大正四年年度 至大正五年年度	四七四五	二五〇〇	江原道地方費
同	大浦港	防波堤三五間、防波堤三〇間	自大正七年年度	八〇〇〇	一五〇〇	同
咸鏡北道	清津漁港	北防波堤六二間、南防波堤六〇間	自大正四年年度 至大正五年年度	六三〇〇〇	五〇〇〇〇	咸鏡北道清津府
慶尙北道	九龍浦港	防波堤一〇〇間、天箱二八尺	自大正七年年度 至大正十年年度	三五〇〇〇〇	三三〇〇〇〇	慶尙北道滄州府
江原道	注文津港	東防波堤六八間、西防波堤一三五 間	自大正十二年年度 至大正十四年度	二四〇〇〇〇	八〇〇〇〇	江原道地方費

國庫補助ヲ與ヘテ修築中ノ地方港

慶尚南道	方魚津港	防波堤一五四間	自大正廿二年度 至大正廿六年度	七〇五、〇〇〇	二二五、〇〇〇	慶尚南道地方費
全羅南道	山地港	防波堤一六〇間	自大正十五年度 至大正十七年度	三〇〇、〇〇〇	一五〇、〇〇〇	全羅南道濟州面
慶尚北道	江口港	防波堤一一五間、導水堤八二間、 開水十六間、堤立三八〇坪、 開水十六間、堤立三八〇坪	自大正十六年度 至大正十八年度	二〇〇、〇〇〇	九〇、〇〇〇	慶尚北道地方費

昭和二年度ヨリ國庫補助ヲ與ヘテ修築スベキ地方港

慶尚北道	甘浦港	防波堤延費九〇間	昭和二年度	一六九、〇〇〇	七六、〇〇〇	陽北面
同	浦項港	右岸導水堤三二〇米、左岸導水堤 一四五米	自昭和二年度 至昭和四年度	二四〇、〇〇〇	八〇、〇〇〇	慶尚北道地方費
慶尚南道	統營港	大開掘工事	自昭和二年度 至昭和五年度	三〇〇、〇〇〇	一〇〇、〇〇〇	慶尚南道地方費
江原道	江羅港	防波堤二二〇米、防波堤三六〇米	自昭和二年度 至昭和三年度	一四〇、〇〇〇	四六、〇〇〇	江原道地方費

第五十五節 治水

河川ノ現況 朝鮮ニハ鴨綠江大同江漢江洛東江等ノ大河アリテ運輸交通上重要ナル幹線ヲ爲スト雖一方殆ド毎年多大ノ水害ヲ惹起スルノ患アリ兩岸ノ平地ハ洪水アル毎ニ漫漫タル水面ニ變ジ之ガ爲土地ノ荒蕪ニ委セララルモノ其ノ幾許ナルカラ知ルベカラズ由來朝鮮ニ於テハ河川ニ對シ未ダ曾テ何等整理事業ノ行ハレシコトナク山林ハ濫伐セラレ河川ノ取締放慢ニ流レ國家經濟上損失スル所殆ド測ルベカラザルモノアリ

治水調査 仍テ本府ハ始政以來先ヅ治山ノ途ヲ講ジ山地ノ取締殖林ノ獎勵等漸次其ノ歩武ヲ進メ水源涵養ノ事亦略其ノ緒ニ就キタリト雖更ニ水源狀態改善ノ實ヲ舉ゲテ治水上ニ資センニ

ハ今後尙幾多ノ歲月ヲ要スルノミナラズ治水事業ノ如キモ之ガ計畫ノ基本調査竝巨額ノ經費ヲ要シ遽ニ其ノ大成ヲ期スル能ハザルモノアルガ故ニ差當リ河川取締規則ニ依リ將來ノ治水及水利計畫ニ影響スルガ如キ河川ノ現狀變更ヲ抑止シテ其ノ保存ト利用トニ努ムルノ外年應急的治水工事ヲ施スト共ニ一面治水水利ノ基本調査ヲ施行スルノ方針ヲ採リ先ヅ前記四大河川ノ外萬頃江錦江等十一大河川ニ就キ大正四年度以來之ヲ踏査實測ヲ行ヒ各流域ニ雨量計量水標等ヲ設ケテ雨量及水位ヲ觀測シ以テ調査資料ノ蒐集ニ努メ既ニ十一重要河川ニ於ケル根本的治水計畫調査ヲ終了セリ尙引續キ各流域ニ於ケル雨量及水位觀測竝調査資料ノ蒐集ヲ繼續スル方針ナリ

治水事業 先ヅ治水上最モ急施ヲ要シ且效果ノ大ナル萬頃江載寧江漢江洛東江龍興江大同江ノ六河川ニ對シ改修ノ計畫ヲ樹テ總工費四千八百四十萬圓ヲ以テ大正十四年度以降十一箇年繼續事業トシテ豫算ノ成立ヲ見タルヲ以テ之ガ實施ニ著手セリ

第五十六節 水道

飲用水ノ現狀 朝鮮ニ於テハ地質ノ關係上飲用水一般ニ硬度高ク加フルニ井水概ネ汚染セラレテ飲料ニ適スルモノ少ク人口稠密ナル都會ニ在リテハ給水ノ缺乏ニ因ル生活上ノ不安特ニ甚シク上水道敷設ノ要切ナルモノアリ仍テ本府ハ始政以來漸次各地ノ水道敷設ヲ獎勵シ以テ衛生狀態ノ改善ニ資シツツアリ

水道ノ敷設

併合以前ニ於テ既ニ相當規模ヲ備ヘテ給水ヲ開始セルハ僅ニ京城平壤釜山及木浦ノ四水道アルノミナリシガ爾來年年其ノ敷設地ヲ増加シ今日ニ在リテハ府道廳所在地其ノ他ノ主要都市ニ之ガ設備ヲ見ルニ至リ其ノ總數既設及目下工事中ノモノヲ合セ二十九箇所(京城・仁川・清州・公州・江景・群山・全州・光州・木浦・大邱・釜山・晉州・鎮海・統營・海州・平壤・鎮南浦・新義州・義州・元山・咸興・清津・羅南・會寧・浦項・春川・金泉・平康・咸津)ニ達シ尙今後新設セララルモ亦少カラズ而シテ現ニ工事中ノモノ釜山・木浦・海州・新義州(以上擴張)馬山(新設)等ナリトス

水道ノ施設ハ一時ニ多額ノ工費ヲ要スルガ故ニ朝鮮現時ノ地方團體ニ在リテハ未ダ獨力ヲ以テ相當ノ設備ヲ完成シ得ルモノ少シ仍テ本府ハ地方團體ニ於テ新ニ水道ヲ敷設スル場合又ハ特ニ其ノ必要ヲ認メタル場合ニ於テハ財政ノ許ス限リ國庫ヨリ工費ノ一部ヲ補助シ以テ之ヲ助成シ來リタルガ今後ニ於テモ尙之ヲ踏襲スル方針ナリ今前記二十九水道ニ就キ總工費竝國庫補助ノ要領ヲ見ルニ京城水道ノ三百七十萬二千五百九十八圓・仁川水道ノ二百二十五萬九千八百八十圓・平壤水道ノ百二十一萬五千五百五十四圓・鎮南浦水道ノ四十一萬六千五百九十九圓・計七百五十九萬三千三百四十一圓ハ何レモ從來官營ナリシヲ以テ全部國費ニ屬シ又鎮海水道ノ五萬二千三百三十二圓、是亦國費施設ニシテ其ノ他ノ二十四箇所及擴張工事ハ總工費一千五十二萬八千三百八十二圓ニ對シ國庫補助五百六十九萬二千四百四十四圓ニシテ此ノ補助割合約五割ニ相當ス

經營方法

從來本府ニ於テ經營セシ京城・仁川・平壤・鎮南浦ノ四水道ハ大正十一年三月限り之ヲ各其ノ府ニ無償移讓シ府ヲシテ經營セシメタリ是ニ於テ朝鮮內各地所在ノ上水道ハ全部公共團

體ノ經營スル所トナレリ今之ヲ各經營團體ニ區別スレバ京城仁川・蔚山・木浦・大邱・釜山・平壤・鎮南浦・新義州・元山・清津ノ十一箇所ハ府營ニシテ海州一箇所ハ道地方費之ヲ經營シ鎮海・會寧・公州・全州・統營・江景・清州・義州・咸興・浦項・春川・金泉・城津・平康・光州・普州・羅南ノ十七箇所ハ面營ナリ

第五十七節 建築

概説 朝鮮ニ於ケル諸官衙(遞信鐵道ヲ除ク)ハ構造概ネ舊式ニ屬シ朝鮮式家屋大部分ヲ占メ執務上不便ナルノミナラズ政務進捗ニ伴ヒ益狹隘ヲ感ズルニ至リタルヲ以テ本府始政後一層官衙營繕ノ計畫ヲ擴充シ年年二三百萬圓ノ經費ヲ以テ道府郡島警察署裁判所監獄等ノ工事ヲ施行シ來リシガ大正九年度以降ハ教育衛生等文化的新施設ノ擴充竝煙草專賣ノ創業ニ伴ヒ更ニ其ノ經費ヲ增額シ年約六百萬圓ノ工費ヲ豫定シ道府郡島警察署裁判所監獄學校醫院及專賣局等ノ新營増築工事ヲ實施シ來レリ然ルニ大正十三年度ニ至リテ煙草專賣實施ニ必要ナル工場廳舍等ノ諸工事ノ略完成シタルト財政緊縮トニ依リ之ガ經費ハ遂ニ三百八十餘萬圓ニ減少セルノミナラズ其ノ後中等學校及道慈惠醫院ノ地方廳ニ移管セラレタル結果大正十四年度ニ在リテハ建築豫算ハ年額二百餘萬圓ニ遞減スルニ至レリ而シテ目下實施中ノ工事ニシテ重要ナルモノハ總督府廳舍朝鮮神社及京城帝國大學ノ新營トス

總督府廳舍 總督府舊廳舍ハ舊統監府廳舍ニ應急的ノ修理増築ヲ加ヘ假ニ之ニ充テタルモノニシテ位置設備共ニ中央廳舍タルニ適セザルガ故ニ明治四十五年以降慎重調査ヲ遂ゲ以テ廳舍

新築ノ計畫ヲ立テ敷地ヲ京城舊景福宮構内ニトシ屋階及地階ヲ合セテ五層建坪二千百十五坪、鐵筋混凝土構造ノ設計ニ依リ總工費豫算三百萬圓ヲ計上シ大正五年度以降八箇年ニ亙ル繼續工事トシテ大正五年七月起工セリ然ルニ其ノ後物價騰貴竝財政緊縮ニ伴フ繼續年度延長ノ爲總工費ニ不足ヲ來シタルニ因リ既ニ三百三十三萬八千三百二十三圓ヲ增額シタルモ昭和元年度以降更ニ構造整理竝附屬工事施行ニ必要ナル經費四十一萬三千六百五十九圓ヲ追加シ以テ同二年度迄ニ全工事ヲ遂行スル豫定ナリ

朝鮮神社ノ造營

敬神崇祖以テ追遠報本ノ誠ヲ致スハ本邦古來ノ國風ナリ本府始政以來庶政

更新シ文物面目ヲ改メタリト雖未ダ國民崇敬ノ中心タルベキ官幣社ノ設ケナカリシヲ以テ之ガ創立ノ必要ヲ認メシレ大正八年七月内閣告示ヲ以テ神社ノ位置ヲ京城府南山ニ定メ天照大神明治天皇二柱ノ神ヲ祭神トシ社號ヲ朝鮮神社(大正十四年六月朝鮮神社ノ社號ヲ朝鮮神宮ト改稱ノ儀仰出サレ)ト稱シ社格ヲ官幣大社ニ列セラレタルニ因リ總工費豫算百五十六萬四千八百五十二圓ヲ以テ社殿・神苑其ノ他附屬工事ヲ施行スルコトトシ豫定ノ地區ニ於テ大正九年五月二十七日地鎮祭ヲ執行シ同十四年十月初旬工事ノ完成ヲ告ゲ同月十五日遷座祭ヲ執行セリ

本社造營ハ境内面積約七千坪ニシテ社殿敷地ノ下ニ上中下三臺ノ廣場ヲ設ケ其ノ周圍約九萬坪ヲ内神苑其ノ東方約十一萬餘坪ヲ外神苑トスル設計ナリ

京城帝國大學

朝鮮ニ於ケル教育施設ハ併合以來著シク進歩普及シ今ヤ朝鮮ニ最高學府タル

大學ヲ設置シ益文化ノ發展ヲ促進スルノ機運ニ向ヒタリ之ガ先驅トシテ大正十三年度ニ大學豫

科ヲ設立シタルヲ以テ其ノ卒業生ハ大正十五年度ヨリ直ニ大學ニ收容スベキ必要上之ガ建築費
ハ大正十三年度以降四箇年繼續トシテ總工費百六十六萬八千二百二十九圓ヲ計上シ京城府東崇
洞達建洞一帶約四萬四千五百九十四坪ノ地ヲトシ大正十三年度ニ於テハ之ガ敷地買收ヲ爲シ同
十四年度以降順次大學本部圖書館醫學部及法文學部ノ建築工事進行中ニ屬ス

여 백

第十章 交通

第五十八節 鐵道

一 國有鐵道

(一) 總說

沿革 朝鮮ニ於ケル鐵道ハ京城仁川間ニ其ノ端ヲ發シ明治三十二年京仁鐵道合資會社ニ依リ仁川永登浦間二十哩三分ノ運輸營業ヲ開始シタルヲ嚆矢トシ同三十三年七月永登浦西大門間ノ營業ヲ開始シ京城仁川間全線ノ開通ヲ見タリ而シテ同三十四年京釜鐵道株式會社成立スルヤ直ニ京城釜山間ノ工事ニ着手シ同三十六年ニハ京仁鐵道ヲ買收シ同三十八年一月京釜線ノ開通ヲ見タリ而シテ同三十七年日露戰役中軍用鐵道トシテ京義線及馬山線ノ急設ニ着手シタルガ馬山線ハ同三十八年十月京義線ハ三十九年四月竣成セルヲ以テ茲ニ半島ニ於ケル主要幹線ノ開通ヲ見ルニ至レリ

次デ明治三十九年七月帝國政府ハ京釜及京仁線ヲ買收シテ國有ト爲シ同時ニ統監府鐵道管理局ヲ設ケ陸軍ノ所管ニ屬スル京義馬山ノ兩線ヲモ其ノ管理ニ移シ以テ朝鮮ニ於ケル鐵道ノ統一經營ヲ爲スコトトナレリ其後四十二年十二月鐵道院ノ所管ニ移リタルガ同四十三年十月朝鮮總

督府ノ設置ト共ニ其ノ管理ニ復歸シタリ

而シテ大正六年七月ニ至リ政府ハ鮮滿交通貿易上ノ見地ヨリ其ノ經營ヲ南滿洲鐵道株式會社ニ委託シタルモ時勢ノ推移ハ直接經營スルノ必要アルヲ認ムルニ至リタルヲ以テ同十四年三月末日限リ其ノ委託ヲ解除シ以テ今日ニ及ベリ

此間既成線ノ改良ニ努ムルト共ニ一面地方開發ニ資センガ爲主要港灣ニ通ズル新線ノ建設ヲ計畫シ平壤ヨリ鎮南浦ニ至ル平南線ハ明治四十二年九月起工同四十三年十月竣成シ大田ヨリ木浦ニ至ル湖南線(裡里群山間ヲ舍ム)ハ明治四十三年十月工ヲ起シ大正三年一月ニ至リ竣成、京城ヨリ元山ニ至ル京元線ハ明治四十三年十月本工事ニ着手シ大正三年八月其ノ工ヲ竣へ茲ニ鮮内各地方ノ交通狀態ハ著シク其ノ面目ヲ改ムルニ至レリ

而シテ目下建設中ニ屬スル元山ヨリ會寧ニ至ル咸鏡線ハ大正三年工事ニ着手シ爾後之ヲ延長シテ昭和元年度末ニ於テ其ノ北部ニ在リテハ極洞會寧間及輸城清津間、南部ニ在リテハ元山新北青間、中部ニ在リテハ吉州端川間ノ開通ヲ見タリ

現況 昭和元年度末ニ於ケル資本投下額ハ二億九千四百四十萬九千八百三十二圓餘ニシテ財產總額ハ二億七千七百十七萬一千二百五十四圓ナリ而シテ線路ノ營業哩數ハ一千三百四十一哩六分ニシテ使用車輛數ハ機關車二百四十七輛(大型百五十輛、小型九十七輛)貨車二千七百三十八輛(有蓋車一千五百四十六輛、無蓋車一千百九十二輛)客車六百二十一輛ヲ算シ全線ニ於ケル停車場數ハ二百五十二(内簡易停車場四十八)機關車並機關車乘務員ノ操作ヲ行フ爲ニ機關庫十七、列車乘務員

ノ運用監督ヲ行フ爲ニ列車區六、列車車輛ノ點檢ヲ行フ爲ニ檢車區四、線路竝建造物ノ保存及補充
工事ニ從事スル保線區二十二、電氣通信ヲ分掌スル通信區五、機關車客貨車ノ製修ヲ行フ工場三、線
路ノ改良竝新線ノ建設ヲ行フ爲ニ工事係十五箇ヲ各地ニ設ケ尙附帶事業トシテ六箇ノホテル竝
五十八箇ノ倉庫業ヲ營ミ此等ノ事業ヲ管掌統理シ併セテ私設鐵道ノ補護監督ヲ行フ爲ニ本局ニ
七課ヲ設ケ平壤京城大田釜山ノ四箇所ニ各一箇ノ運輸事務所及工務事務所、清津ニ出張所ヲ置ク
従事員數ハ一萬三千五百三十三人ニシテ右ノ内朝鮮人五千六百五十餘人ヲ算シ別ニ従事員養成
所ヲ設ケテ鐵道業務ニ必要ナル課程ヲ授ケ又現業員相互扶助ノ爲ニ共濟組合ノ制度ヲ設ケ以テ
業務ノ進展ヲ期シツツアリ

(二) 運輸施設

梗概 運輸營業ハ併合後諸般ノ制度確立シ各種ノ施設經營着進捗スルニ伴ヒ民心ノ安定、地
方文物ノ開發著シキト内鮮及大陸トノ交通貿易ノ進展等ニ依リ旅客ノ來往貨物ノ集散頓ニ頻繁
ヲ加ヘタルヲ以テ逐年其ノ施設ヲ整備シ以テ運輸交通ノ進歩改善ヲ圖リタリ以下之ヲ略述セン
トス

(一) 營業哩 營業哩程ハ併合當時ニ於テ六百四十哩三分ナリシガ其後漸次延長シ昭和元年度末

ニ在リテハ總延長千三百四十一哩六分ニ達シ同年度ニ於テ新ニ營業ヲ開始シタルハ咸鏡線俗
厚新北青間五哩五分、水南極洞間十哩、鎮海線昌原鎮海間十二哩八分、博川線孟中里博川間五哩八

分ニシテ各線ノ營業哩程左ノ如シ

線路別	區間	哩程
京釜線	釜山—京城間	二八〇・六
	三浪津—馬山間	二四八
京仁線	永登浦—仁川海岸間	一九四
	鎮海—鎮海間	二八
京義本線	京城—安東間	三三〇・三
兼二浦線	黃州—兼二浦間	八一
平南線	平壤—鎮南浦間	三四三
平壤炭礦線	大同江—勝湖里間	一四五
博川線	孟中里—博川間	五八
新義州荷拔所線	新義州—同荷拔所間	一一
湖南本線	大田—木浦海岸間	三三七・三
湖南線	裡里—群山間	一六二・二
計		一四三
京元線	龍山—元山間	一七五
京南線	元山—新北青間	一三八四
成鏡線	端川—吉州間	一四九四
計		五三七

清北	107.0
津	5.6
計	112.6
綏部	35.1
綏極	
城洞	
會	
津	
寧間	
合	147.7

(二)列車運轉

列車運轉ニ關シテハ内地大陸間ノ聯絡關係及鮮内主要都市並各線トノ接續關係等ヲ參酌考慮セリ而シテ明治四十四年十月鴨綠江架橋ノ竣成スルヤ滿鐵安奉線ノ改築ト相俟テ茲ニ鮮滿直通列車ノ運轉ヲ爲スニ至リ先ヅ釜山長春間九百五十二哩間ニ急行列車ヲ運轉シタルモ大正六年十一月之ヲ釜山奉天間ニ往復ニ改メ更ニ大正十三年五月以降釜山京城間ノ急行旅客列車ヲ奉天迄延長スルニ至レリ右直通列車ハ何レモ奉天ニ於テ長春吉林哈爾濱洮南天津北京及大連方面トノ主要列車ト聯絡ヲ圖リ以テ歐亞交通上ノ重要使命ヲ達センコトヲ期セリ

而シテ鮮内ニ在リテハ固有各線私設鐵道及沿岸航路等ノ接續關係學生ノ通學鮮魚野菜其他特種品ノ輸送等専ラ各線ノ事情ニ應ジ旅客混合並貨物ノ各列車ノ定期運轉ヲ爲シ且運輸交通量ノ増加ニ鑑ミ時時不定期列車及臨時列車ヲ運轉シツツアリ

車輛ニ在リテハ之ニ順應シテ設備ノ改善優良車ノ新設等漸次其面目ヲ改メ客車ノ多クハ煖房並電燈ノ設備ヲ有シ貴賓ノ乗用ニハ展望室其他ノ設備ヲ有スル特別車ヲ使用シ多數旅客ノ旅行ニ便スル爲食堂車及三等寢臺車ヲ連結スル等漸次之ヲ施設ヲ改善セリ

(三)運賃

旅客貨物ノ運賃ハ産業並經濟事情民度及他ノ交通機關トノ關係ニ依リ朝鮮開發上適

當有效ト認ムル制度ヲ實施シ別ニ臨機特定又ハ割引運賃ノ制度ヲ採用セリ

(イ)旅客運賃ニ在リテハ明治四十一年四月全鮮ヲ通ジテ之ガ改正統一ヲ爲シ更ニ地方ニ於ケル近距離區間來往者ノ爲ニ同四十五年四月三等一哩二錢二等ハ其ノ七割五分増一等ハ十五割増ノ距離比例法ヲ實施シタルガ本改正ハ旅客ノ吸集ニ大ナル效果ヲ收メ爾來順調ナル交通ノ發展ヲ促進セシメタリ然ルニ歐州戰亂ノ勃發スルヤ物價竝勞銀ノ昂騰ヲ告ゲ營業收支ノ權衡ヲ失スルニ至リタルヲ以テ大正九年一月之ガ改正ヲ爲シ三等一哩ニ付金二錢五厘トシ最低運賃ヲ四哩分トセリ然レドモ其ノ引上率ハ社會政策ノ見地ヨリシテ三等ハ二割五分ニ止メ二等二割八分強一等四割トセリ而シテ改正後ノ狀況ヲ觀ルニ近時一般國民ノ生活向上ニ依リ大體ニ於テ民度ニ適合セルモノト認メラル

上記原則運賃ノ外(一)一定區間ヲ屢往復スル旅客ノ爲ニ回数竝定期乘車券運賃(二)通學生ノ爲ニ極メテ低廉ナル學生定期券運賃(三)一箇年千哩以上ヲ旅行スル旅客ノ爲ニ哩券運賃(四)一般旅客學生勞働者ノ團體旅行ニ便スル爲ノ團體乘車券運賃(五)杉民其他及各種大會參列者ニ對スル割引運賃(六)客車又ハ列車貸切扱ノ運賃等二割乃至六割ノ割引制ヲ實施シツツアリ

(ロ)手荷物運賃ニ在リテハ旅客託送者ノ利便ヲ増進スル爲ニ其ノ携行スル手荷物ニ對シテ一定ノ斤量ニ達スル迄之ヲ無賃扱ト爲シ或ハ斤量増加ニ比例シ運賃ノ低減ヲ行ヒ又ハ普通品ト易損品其他ニ對スル賃率ヲ別ニスル等銳意施設ノ改善ヲ圖リ大正八年末內鮮滿聯絡輸送ノ關係ニ依リ之ヲ統一改正シ更ニ同十年一月旅客運賃ト同一ノ理由ニ依リ改正シテ今日ニ及

ペリ而シテ特殊割引運賃ニ在リテハ産業獎勵及食料品需給ノ圓滑ヲ期スル趣旨ニ依リ鮮魚牛乳等ニ對シ五十哩以上其ノ距離ニ應ジ割引制ヲ實施シ又鹼運賃ニ付テハ蠶業興隆ニ貢獻センガ爲特ニ之ヲ普通品扱ト爲シ且常ニ一定ノ數量ヲ託送スル新聞紙又ハ雜誌ニ對シテハ距離ノ遠近ニ拘ラズ特殊ノ割引賃率ヲ適用シツツアリ

(ハ)貨物運賃ニ在リテハ明治四十五年大改正ヲ爲シ級品制度ヲ創メ貨物ノ種類ニ從ヒ之ヲ一級乃至四級ノ等級ヲ設ケ其ノ運賃ニ等差ヲ附スルト共ニ斤扱噸扱ノ外新ニ車扱ノ制度ヲ設ケタリ其後歐洲大戰ノ影響ヲ受ケ大正八年運賃ノ引上ヲ行ヒタルガ同時ニ生活必需品運賃ノ割引及近距離運賃ノ引下ヲ行ヒ次イデ翌九年六月ニ至リ再ビ之ガ改正ヲ行ヒタルガ其後物價若干低落シ營業收支上多少ノ餘裕ヲ生ズルニ至リシヲ以テ大正十二年十月更ニ之ガ改正ヲ斷行セリ此ノ改正ニ於テハ(一)從來四等級ニ分チシ普通貨物ヲ五等級トシ(二)發着手数料金ヲ運賃中ニ含メ以テ之ガ計算ヲ便ニシ(三)遠距離低減法中二哩乃至二十哩ノ地帶ヲ設ケテ其ノ賃率ヲ簡明ニシ(四)小口扱中五十斤以上八十斤毎ノ計算ニ改ムル等賃率ニ著シキ改革ヲ施シタル外(五)歐洲戰以來高額ナリシ遠距離賃金中百哩以上ニ於テ車扱一割六分、小口扱六分、平均一割一分ノ低減ヲ行ヒ(六)從來汽船又ハ異軌條間聯絡ノ場合ニ收受セル接續費ヲ半額ト爲シタリ而シテ經濟並社會政策上又ハ私設鐵道保護助長ノ趣旨等ノ理由ヲ以テ別ニ特定運賃ヲ設定シ常ニ開發上遺憾ナキヲ期スルト共ニ鐵道運輸ノ使命ヲ全ウスルニ努メタリ其ノ主タル品目ヲ舉グレバ(一)産業獎勵ノ趣旨ヨリシテ石灰・石黑鉛・石炭・煉炭・銑鐵・鋼材・セメント・肥料

麥粉其他(二)輸移出獎勵ノ爲生果穀物木材鹽干魚牛皮革及革製品(三)通過貨物ヲ獎勵スル爲生果金屬製品綿糸布織物類等以上内地發滿洲行)穀物獸骨豆粕(以上滿洲發内地行)等(四)拓殖助長ノ爲移住者引越荷物(五)社會政策上ノ理由ニ基クモノトシテ生活必需品タル穀物野菜類薪炭石炭煉炭味噌醬油鮮干魚類鹽砂糖等(六)更ニ私設鐵道保護助長ノ爲ニ建設用軌條橋桁枕木石材車軸運轉用石炭等ニ對シ之ヲ適用セリ

(四)聯絡運輸

(イ)對内地方面 明治三十八年京釜鐵道全通スルヤ幾モナク關釜聯絡船ニ依リ山陽九州及東海道線トノ聯絡ヲ開始シタルガ爾後漸次其ノ範圍ヲ擴大シ現在ニ於テハ内鮮共二三ノ線路ヲ除ク外各驛トノ旅客貨物ノ聯絡運輸ヲ實施シツツアリ而シテ關釜聯絡船ハ元山陽鐵道會社ノ創始ニ係リ明治三十八年九月壹岐丸(一六八七噸)ヲ以テ隔日航海ヲ始メタルガ同年十一月其ノ姉妹船對馬丸(一六九二噸)ヲ加ヘ毎日航海トシ同三十九年十二月該連絡船ハ國有ニ移リ其後夜航便ノ外晝航便隔日運航ヲ開始シ更ニ四十四年十二月ヨリ晝航便ヲ毎日運航トシ爾來毎日晝夜二回釜山及下關ノ兩地ヨリ定期運航スルコトトナリタリ而シテ併合後ニ於ケル内鮮ノ運輸交通ハ年ヲ逐ウテ愈頻繁ヲ加ヘ來レルヲ以テ此間高麗丸(三〇二八噸)新羅丸(三〇三五噸)ハ大正二年四月ヨリ連絡船トシテ就航シ其他臨時船ノ増配就航船舶竝棧橋ニ於ケル海陸連絡設備ノ改善航海時間ノ短縮船車聯絡ノ利便ヲ圖ル等著著諸般ノ施設ヲ爲シタルガ現在ニ於テハ鐵道省經營ニ係ル定期船トシテ昌慶丸德壽丸及景福丸各三六一九噸就航シ關

釜間海上百二十二哩鐵道營業哩ハ百五十哩ヲ約九時間ニ航海ス而シテ上記連絡船ノ外ニ新羅丸高麗丸及多喜丸(一二二七噸)ノ三隻ハ旅客輻輳ノ場合及貨物運送ノ爲不定期ニ運航シ其ノ他澤山商會船舶ハ釜山經由局線特定驛ト大阪神戸下關門司各港間ニ貨物聯絡運輸ヲ爲シ是亦相當成績ヲ擧ゲ其他ノ汽船ニシテ内鮮連絡運輸ニ從事セルモノ尠カラズ逐年殷盛ヲ來セリ今最近五年間ニ於ケル關釜連絡船ノ運送成績ヲ示セバ左ノ如シ

關釜連絡船成績表

年 度	旅 客		貨 物	
	内地行	朝鮮着	内地行	朝鮮着
大正十一年度	三〇六,九二〇	二七,三四九	一三,八九五噸	八四,九二四噸
同 十二年度	三〇一,六六九	三〇,二一九	一四,七九七噸	七九,四五二噸
同 十三年度	三三九,一五三	二七,〇五九	一六,〇九三噸	七八,一三六噸
同 十四年度	三〇九,〇四八	二九,八九二	一三,八〇五噸	一〇三,八六六噸
昭和元年度	三〇二,三三九	二八,三六一	一四,四四三噸	九四,七五二噸

(ロ)對大陸方面 由來朝鮮ト滿洲トハ疆土相接シ人文經濟上ノ關係淺カニザリシヲ以テ其ノ交通聯絡ニ關シテハ特ニ意ヲ用ヒタリ而シテ明治四十二年四月先ヅ南滿洲鐵道安奉線トノ間ニ連絡運輸ヲ開始シ次イデ同十四年十一月鴨綠江鐵橋ノ竣成スルニ及ビ茲ニ南滿洲各驛ト聯絡ノ範圍ヲ擴張シ兩鐵道ハ其ノ軌幅ヲ同ウスルヲ以テ其後各種ノ協定ヲ行ヒ鮮滿直通

列車ヲ設ケ或ハ安東ニ於ケル列車接續ノ不便ヲ省キ或ハ特種貨物通關手續ノ改正ヲ行フ等
 着着其施設ヲ改善シ更ニ進ミテ大正二年十月ヨリ日支聯絡運輸、大正三年一月ヨリ日滿貨物
 聯絡運輸、同十一月ニハ日滿露旅客聯絡運輸、同九年二月ヨリ吉長鐵路、同十五年十一月ヨリ四
 洮鐵路トノ聯絡運輸ヲ開始スル等鮮滿露支間ノ聯絡並歐亞交通ノ重要經路トシテ國際鐵道
 タル一紀元ヲ劃スルニ至リ現在支那方面ニ對シテハ京奉線ノ新民錦縣昌黎天津北京ハ勿論
 京奉線ヲ經由シテ京漢線ノ石家莊鄭州漢口京綏線ノ南口張家口、正太線ノ太原府、津浦線ノ濟
 南府徐州府浦口、膠濟線ノ博山淄川炭鑛、周村維縣青島、滬寧線ノ南京上海、滬杭甬線ノ杭州ニ對
 シ直通乘車券ヲ發賣シ居レリ

其後歐亞ノ聯絡ハ歐洲戰亂並西伯利地方ノ擾亂等相踵イデ起リ爲ニ大正九年三月以降日支
 露聯絡輸送ノ一部ヲ中止スルニ至リシモ同十四年一月日露修交協約成立シタルヲ以テ兩國
 鐵道當事者間ニ聯絡復舊ノ議起リ九月露都ニ於テ國際鐵道聯絡會議開催セラレシガ關係運
 輸機關タル東支鐵道ガ本會議ヨリ脱退セル爲不幸ニシテ之ガ實現ヲ見ザリシモ引續キ開催
 セラレタル第二回歐亞聯絡會議ニ於テ同鐵道ノ加入ヲ得タルヲ以テ昭和二年度ヨリ之ガ實
 現ヲ見ルニ至ルベク其ノ連絡區域ハ京城釜山平壤ヨリ滿洲及西伯利ヲ經由シテエストニヤラ
 トバイヤリトワニヤポーランドドイツベルギーフランススチエッコスロヴァキヤ・オーストリアイタリヤ各
 國ノ主要都市ニ至ル相互間トナルベシ尙本邦各鐵道ニ於テ支持スルジヤバンツーンリストビユー
 ローヲシテ聯絡乘車券ヲ發賣セシメツツアリ

(ハ)對私設鐵道其他 私設鐵道トノ聯絡運輸ハ大正三年十一月ヨリ全北鐵道トノ間ニ之ヲ開始シタル以來各線ニ於ケル營業開始又ハ線路ノ伸長ニ隨ヒ漸次其ノ範圍ヲ擴張シ旅客貨物ノ聯絡ヲ圖ルト共ニ停車場ノ共同使用客貨車ノ共通又ハ貸借ヲ爲シ以テ取扱上ノ利便ヲ増進シ連帶區域ニ在リテハ私設鐵道ト國有線及私設鐵道ヨリ國有線ヲ通ジテ滿鐵會社線ニ至ルモノ等ニシテ其他沿岸航路ノ船舶自働車等他ノ交通機關トノ間ニ協定ヲ遂ゲ以テ鮮内各地方ニ於ケル運輸交通ヲ完カラシムルコトニ努メツツアリ

(ニ)聯絡成績 聯絡運輸ノ成績ハ其ノ範圍ノ擴大セラレルト共ニ年年順調ノ發達ヲ遂ゲ最近五箇年間ニ於テ旅客關係ニ在リテハ發送及到着共二倍一貨物關係ニ於テ發送二倍六到着二倍三ノ何レモ激増ヲ示セリ而シテ之ガ取扱ノ割合ハ旅客聯絡ニ在リテハ私設鐵道ノ五割内地三割七分滿洲方面ハ僅ニ六分ニ過ギザルモ貨物聯絡ニ在リテハ滿洲方面四割八分私設鐵道三割七分内地一割一分ノ割合ナリ是滿洲方面ハ石炭粟穀類豆粕等ノ輸入多キニ基因シ鮮内私設鐵道ニ於テハ年年線路ノ増加スルニ因由セリ今昭和元年度末ニ於ケル連帶扱一覽表及大正十年以降ニ於ケル取扱狀況ヲ示セバ左ノ如シ

連帶扱一覽

昭和元年度末現在

種別	連帶線	取扱範圍	連帶區域
	忠北線		

第十章 交通

四線聯絡				三線聯絡							汽船聯絡						
鐵道省線	南滿洲鐵道	江原自動車	朝鮮郵船	金剛山電氣鐵道	南滿洲鐵道	奉天鐵道	京南鐵道	南滿洲鐵道	朝鮮鐵道	澤山汽船	朝鮮鐵道	鐵道省線	南滿洲鐵道	澤山汽船	阿波共同汽船	大阪商船	朝鮮郵船
旅客			旅客・手荷物		同	貨物		手小荷物・貨物	貨物		旅客・手小荷物・貨物		貨物	貨物	旅客・手小荷物・貨物	旅客・手小荷物	同
日鮮滿周遊			金剛山探勝		同	同	同	同	同		當局線通過					指定港	

一、逆帶運輸成績總表

日滿聯絡			日中聯絡												
烏蘇里鐵道	東支鐵道	南滿洲鐵道	鐵道省線	原田汽船	大阪商船	口清汽船	日本郵船	鐵道省線	支那國有鐵道	大連汽船	南滿洲鐵道	烏原鐵道	鐵道省線	南滿洲鐵道	大阪商船
旅客・手荷物			旅客・手荷物						貨物						
指定主要驛			指定主要驛						當局線通過						

年 度	種 別	旅 客		貨 物	
		發 送	到 着	發 送	到 着
大正十一年度		三六三,四四〇	三二七,一九六	一四九,〇四二	四八五,一九三
同 十二年度		三八五,九六〇	四〇八,九九九	二二〇,三三六	六六七,六〇四
同 十三年度		四三九,三九四	四三〇,五八八	二二七,六六一	七八〇,〇三九
同 十四年度		四五〇,九〇〇	四七九,〇〇三	三六一,一九七	八四二,七〇七
昭 和 元 年 度		五〇一,〇七九	五二八,九一五	三三〇,五六一	一,〇三六,一三〇

二、旅客連帶運輸

年 度	種 別	對 內 地 方 面		對 滿 洲 方 面		對 私 設 鐵 道	
		內 地 方 面 行	內 地 方 面 行 內 地 方 面 行 着	滿 洲 方 面 行	滿 洲 方 面 行 滿 洲 方 面 行 着	私 設 鐵 道 行	私 設 鐵 道 行 着
大正十一年度		一七六,一五九	一四四,四三三	一七,七五一	一八三,九一〇	一三,三五八	一五三,九九九
同 十二年度		一六三,一五九	一五九,三八九	二二,五六一	一八五,四一四	一九七,九五九	二二九,九二四
同 十三年度		一九九,三七七	一九七,三六〇	二二,三九五	二〇,九九八	二〇,三五六	二四〇,八九
同 十四年度		一六九,六二八	一七四,三三五	三三,三七七	二五,三八八	二四,五八七	二六四,六八〇
昭 和 元 年 度		一六三,七三三	一七,四三三	三三,三七六	一九,四七七	三九,七三〇	三三,一九〇

三、貨物聯絡運輸成績

年 度	種 別	對 內 地 方 面		對 滿 洲 方 面		對 私 設 鐵 道	
		內 地 方 面 行	內 地 方 面 行 着	滿 洲 方 面 行	滿 洲 方 面 行 着	私 設 鐵 道 行	私 設 鐵 道 行 着
大正十一年度		六九,二二五	四九,〇二八	一七,〇八〇	三三七,六二三	六,一〇一	九七,〇五三

大正十二年度	一九七四 <small>噸</small>	五〇八〇 <small>噸</small>	一九〇五 <small>噸</small>	四二二九 <small>噸</small>	七八二六 <small>噸</small>	一九三、四八九 <small>噸</small>
同十三年度	七三、一八八	四八、七二二	三五〇九八	五五五七八	一〇三、三九〇	一七三、三九〇
同十四年度	五六、四七九	五八、六八九	三二、二五三	五一五四八	一三六、〇〇四	二六四、六八〇
昭和元年度	六九、六四二	六五、七五九	三八、〇〇五	六一、五七六	一九九、一六	三四九、八〇八

備考 一 對内地方面ハ省線府及澤山汽船着ノ連帶貨物ノミヲ計上ス

二 朝鮮郵船及大阪商船接ノ連帶貨物ハ對内地方面及對滿洲方面共ニ計上セズ

(五)運輸成績

當時ニ比較スルニ線路營業哩程約二倍、旅客人員約九倍、貨物噸數約六倍、運輸收入約七倍半ニ何レモ増加シ更ニ之ヲ前年度ニ對比スルニ旅客人員ニ於テ一分二厘、貨物數量ニ於テ一割七分、運輸收入ニ於テ一割ノ増加ヲ示セリ

今最近五年間ノ營業哩程、旅客貨物ノ數量及收入ノ概要並主要貨物運輸成績ヲ掲ゲ之ヲ併合當時ニ比スレバ左ノ如シ

國有鐵道運輸成績

年 度	營業哩	旅客人員	貨物噸數	客車收入	貨車收入	收入合計
明治四十三年度	六、七四六 <small>哩分</small>	二、〇、四、四九〇 <small>人</small>	八、八、七、三三 <small>噸</small>	二、三、五、二、五三 <small>圓</small>	二、二、〇、〇、三八 <small>圓</small>	四、五、五、二、九〇 <small>圓</small>

大正十一年度	一,一七七六	一五,二五二,四二六	三,七九一,五七一	一四,二九〇,八六六	一四,一九四,三三八	二八,四一三,四二四
同 十二年度	一,一八九〇	一六,七六〇,四八三	四,三三七,一八三	一五,一五五,九三八	一五,二二五,一七〇	三〇,三七一,一〇八
同 十三年度	一,三〇〇三	一七,四八七,八七四	三,七九四,三三七	一四,九三五,九四五	一四,〇九一,九二二	二九,〇二七,八六六
同 十四年度	一,三〇九一	一八,二四一,〇六二	四,二九七,三六六	一五,二九八,八七九	一五,四〇九,九四三	三〇,七〇八,八二三
昭和元年度	一,三四一六	一八,四五七,四七七	五,〇二七,〇九六	一六,四一四,七八九	一七,三九六,〇五七	三三,八一〇,八四六

備考 十二年十月貨物ノ貨率ヲ改正シ發着手數料ヲ運賃中ニ合メタルヲ以テ通覽ニ便スル爲其レ以前ノ發着手數料モ貨率收入ニ加算セリ

主要貨物運輸成績

品 種	明治四十三年度	大正十一年度	大正十二年度	大正十三年度	大正十四年度	昭和元年度
米	七六,〇七三	四六五,八一五	六〇七,八一九	六一〇,〇二九	七二,一五二	八三,七五八
麥	八,四四八	三五,一〇七	四一,〇一九	三三,八五〇	一六,八八三	四七,八八二
大豆	四六,七〇二	一,二七一,一八八	一三五,三四九	一一八,〇九九	一五六,四九八	一八六,八五四
粟	—	一,二四,七七九	三,四一,三三八	三三八,五〇一	二九四,七六二	三九〇,二五七
其他ノ農産品	四一,四八九	一,三三,一四八	二六九,二七四	一五一,八八八	一三七,八〇〇	一七八,六四二
木 材	四四,五六一	三三九,二八七	三〇三,二八八	三三一,九九九	二四四,〇七五	二六一,八〇二
其他ノ林産品	二一,七六七	八二,六〇九	一一四,三九二	一一一,〇一一	二二六,八一五	一四六,〇九四
石 炭	一〇,七七五	四七,七七一	四九五,〇三七	四八八,七八七	五二〇,一三五	五七四,二二二
鐵 石	二,六四六	八四,八八一	一一九,四〇一	一一六,六六二	一三八,四五七	一四三,三四九
其他ノ鐵産品	六二,一七三	八四,三二七	一四八,八七五	九八,七四二	一五五,一四三	一八八,九四三

第十章 交 通

	明治四十三年度	大正十一年度	大正十二年度	大正十三年度	大正十四年度	昭和元年度
鹽干魚	一七三〇 <small>噸</small>	一〇一、二九七 <small>噸</small>	一一、六九八 <small>噸</small>	一一、四一六 <small>噸</small>	一七、〇〇六 <small>噸</small>	一五、二五七 <small>噸</small>
鮮魚	一一、〇二七	七四、七三三	八五、三四四	八〇、七四八	七九、二四〇	八〇、六一四
海藻	二、八八七	七、九四七	九、六二〇	一一、〇五八	九、四九一	一〇、二六五
麥粉	二、二八九	一七、九九七	一九、七九〇	二六、三三九	二五、七八四	二六、一三八
金屬類	—	六五、二〇〇	六二、八七八	五六、二六一	五七、一五一	六九、四八六
金屬器類	九、三八八	二二、七五〇	三二、八六六	二八、二二六	二五、七六七	三二、二六一
肥料(含豆粕)	三、〇一八	四、一七〇	五九、八五三	七九、三七三	九六、九一〇	一五六、三三五
綿布	二、一七四	三〇、六八八	三五、四六〇	三五、六九三	五二、五二二	五一、七三四
其他ノ工産品	五、五三七九	三六、三八〇	二五〇、八六九	二五五、三五二	三三〇、二二八	三七二、七三五
繩、杖、筵	六、三八三	四三、四九九	五三、四八〇	五五、四四〇	六六、〇七三	七〇、三三六
食料品	三、六八八	一一、五二〇	一七、〇一〇	一四、四三三	一七、五一四	二〇、三三二
品	一三、五四八	一一、九五六	一、二二六、〇一九	八三九、五二四	九〇五、〇八一	一〇、五三七〇六

(六)旅館經營

附帶事業タル旅館ノ經營ハ朝鮮ノ實情ニ鑑ミ主トシテ外人旅客ノ便ヲ圖ルヲ以

テ目的トシ明治四十五年釜山停車場樓上ニ開設シ其後新義州ニ於テモ亦之ヲ設ケ大正三年京城ニ朝鮮ホテルヲ建設シ又金剛山探勝客ノ爲ニ溫井里及長安寺ノ二箇所ニ逐次ホテルヲ設置シ同十一年ニハ平壤ニモ之ヲ設ケ超エテ同十四年十月ニ至リ京城驛ノ改築成ルヤ同驛階上ニ構内食堂ヲ移設シテ一般旅客ノ利便ニ供シタリ

(七)倉庫營業

朝鮮ニ於テハ倉庫事業ノ幼稚ナル爲貨物保管及地方金融上不便不勲ヲ認メ之ガ救濟機關トシテ大正二年慶山外十箇所ニ其ノ營業ヲ開始シ爾來漸次樞要ノ地ニ之ヲ増設シ又滯貨ニ對スル施設トシテ更ニ野積保管場ヲ設ケ全線ニ互リテ現在倉庫營業所五十八ヲ算セリ

(三)建設及改良

(一)概況

朝鮮ニ於ケル國有鐵道ノ幹線タル(イ)京義本線ハ明治三十九年一月ニ全通ヲ見タルモ當時軍用線トシテ急設セラレタルモノナルヲ以テ一般旅客並貨物ノ輸送ヲ行フニハ各種ノ改良ヲ施スノ必要ヲ認メ同三十八年度中一部ノ改良工事ヲ施シ爾後之ヲ繼續シ四十四年十一月ヲ以テ大部分ノ工事ヲ竣ヘ勾配ヲ百分ノ一トシ最小曲線ヲ半徑二十鎖ノ線路ト爲シ其他隧道ヲ新設シ橋梁ヲ改築シ又ハ驛舎ノ新築改良ヲ行フ等同年十月鴨綠江橋梁ノ竣成ト相俟チ鮮滿聯絡上ノ面目ヲ一新スルニ至リ又十五年十二月ニハ孟中里ヨリ分岐スル博川砂利線ヲ改良シ一般旅客貨物ノ運送取扱ヲ開始シ(ロ)京釜本線ハ明治三十八年一月全通後大正三年度ニ至リ改良工事ニ着手シ大邱金泉間・大田英江間ハ同五年度ニ金泉大田間ハ同八年度ニ清道大邱間ハ同十二年度ニ竣功シ以テ列車ノ速力並牽引力ヲ増大スルヲ得同十一年度ニ起工セシ京城驛改築工事ハ同十四年度ニ至リ竣功ヲ見タルヲ以テ十月ヨリ新驛舎ニ於テ營業ヲ開始シ釜山ニ於ケル海陸聯絡設備工事ノ一部並草梁水道擴張工事モ亦同年度ニ於テ竣成シ又鎮海線ハ大正十年十二月起工セシモ偶々關東大震災ノ影響ヲ受ケ豫算ヲ繰延ベラレシヲ以テ一時作業ヲ中止シ十四年十二月ニ至リ再ビ工事ニ着手シ大正十五年十一月昌原鎮海間十二哩八分ノ開通ヲ見ル

ニ至レリ而シテ(ハ)京元線龍山元山間、湖南線大田木浦間及裡里群山間ハ何レモ明治四十三年起工シテ大正三年全線ノ營業ヲ開始シ(三)平南線平壤鎮南浦間ハ明治四十二年起工同四十三年十月開通シ(ホ)平壤炭鑛線中美林勝湖里間ノ線路ハ大正七年ニ至リ小野田セメント製造株式會社ヨリ買收シテ營業ヲ開始シ(ハ)咸鏡線元山會寧間豫定總延長三百八十八哩餘ハ大正三年起工シ第一期工事ニ屬スル元山永興間ヲ大正五年ニ清津會寧間ハ同六年ニ開通セシメ第二期工事ニ屬スル永興ヨリ咸興ニ至ル線及輸城ヨリ羅南ニ至ル線ハ同八年十二月之ヲ延長シ羅南鏡城間ハ同九年十月ニ鏡城朱乙間ハ同十年十一月ニ營業ヲ開始シ更ニ咸興ヨリ北進シテ西湖津ニ至ル線ハ同十一年十二月ニ西湖津退潮間ハ十二年九月ニ相踵イデ竣功シ越エテ同十三年十月ニ至リ南部ニ於テハ退潮陽化間、中部ニ於テハ端川ヨリ城津ヲ經テ吉州ニ至ル間及北部ニ於ケル朱乙水南間開通シ同十四年十一月ニ至リ南部ハ更ニ之ヲ延長シテ陽化俗厚間ニ及ビ十五年ニ入リテハ十一月先ヅ南部俗厚新北青間ノ營業開始ニ次イデ北部水南極洞間ノ開通ヲ見ルニ至レリ而シテ昭和元年度末迄ニ營業ヲ開始セル線路ハ三百十五哩一分ニ達セリ

(二)工事中ノ諸線

(イ)咸鏡線 月下工事中ノ區間ハ未開通區間タル新北青端川間及極洞吉州間七十三哩三分ノ内遮湖群仙間七哩四分ヲ除ク殘餘ノ區間ニ對シテハ本年度ニ起工シタルガ之ガ開通豫定ハ會寧ヨリ南下スル線路ニ在リテハ昭和二年度ニ於テ極洞ヨリ吉州ニ至ル間二十九哩二分及端

川ヨリ更ニ南下シ群仙ニ至ル十九哩六分ニシテ此ノ工程ニ於テ既設北部線並中部線ヲ連絡セシメ元山ヨリ北上スル線路ニ在リテハ新北青盤松間九哩七分ヲ昭和二年度中開通セシメ殘餘ノ區間盤松群仙間十四哩八分ハ同三年度ニ於テ營業ヲ開始シ以テ多年ノ懸案タル本線ノ全通ヲ實現セシメントス

(ロ)平元線 本線ハ平壤ト元山トヲ結び既設平南線(平壤鎮南浦間)ト相俟チ北鮮ノ橫斷線トシテ重要ナルノミナラズ更ニ南滿洲及山東方面ト裏日本トノ交通貿易上重要ナル一線ヲ形成シ經濟上ノ價值モ亦頗ル大ナルモノナリトス而シテ其ノ豫定線ハ西浦高原間約百三十三哩ニシテ總工費五千百六十萬圓(車輛費ヲ含ム)ヲ以テ大正十一年度以降二十一年度ニ至ル一箇年ノ繼續事業トシテ帝國議會ノ協贊ヲ經先ヅ西浦舍人場間十六哩二分ヲ三工區ニ分チ第一工區西浦壽山間六哩一分第二工區壽山東北里間四哩二分ハ何レモ五月工事ニ着手シ第三工區東北里舍人場間六哩一分ハ八月工事ニ着手シ同區間ハ二年十一月營業開始ノ豫定ナリ

(三)計畫中ノ諸線

上記諸線ノ外財政ノ許ス限度ニ於テ産業開發國防警備其他交通貿易上必要ナル國境方面及東海岸線等左記五線ノ建設ヲ計畫シ尙其ノ間ニ介在スル私設鐵道諸線ヲ買收シテ之ガ經營ノ統一ヲ圖リ昭和元年帝國議會ノ協贊ヲ經タルヲ以テ同二年度以降十二年度ニ至リ之ヲ實施スベキ豫定ナリ

昭和二年度以降新规划建设線

圖們線 雄 基—潼關鎮間 九十七哩

惠山線	吉州—惠山鎮間	八十八哩
滿浦線	川—滿浦鎮間	百八十七哩
東海線	蔚山—浦項間	三百四十一哩
慶全線	蔚州—全陽間	百五十六哩
計		約八百六十哩

昭和二年度以降私設鐵道買收豫定線

朝鮮鐵道會社所屬	慶南線	馬山—晉州間	四十三哩五分
同	全南線	松汀里—潭陽間	二十二哩七分
同	慶東線	大邱—蔚山間	九十二哩
全北鐵道會社線		西里—全州間	十五哩五分
關們鐵道會社線		會寧—潼關鎮間	三十六哩一分
計			二百九哩八分

(四)線路調査

朝鮮ニ於ケル統一の鐵道網ヲ確定センガ爲一定ノ年限内ニ實現ヲ要スト認メラ
 ルル範圍ニ於テ線路數六十五其ノ延長約五千哩ノ調査選定ヲ大正十一年度ヨリ着手シ八箇年
 ニ完成スル計畫ヲ樹立シ廣軌狹軌竝經濟調査等ヲ施行シタルガ本年度迄ニ廣軌ヲ以テ調査セ
 ルハ本線約三千三百二十餘哩(外ニ比較線四百二十餘哩ノ調査ヲ了セリ
 調査濟區間ノ主ナルモノヲ摘記スレバ左ノ如シ

(イ)北部 輸城ヨリ羅津—慶興ヲ經テ慶源ニ至ル間、穰城—鐘城ヲ經テ會寧ニ至ル間、會寧—古乾
原間、羅津—鐘城間、鐘城—慶源間、端川及古州—惠山鎮間、咸興—江界間、順川ヨリ熙川、江界ヲ經
テ滿浦鎮ニ至ル間、定州ヨリ朔州ヲ經テ新義州ニ至ル間、新義州及南市ヨリ多獅島ニ至ル間
(ロ)中部 葛麻—襄陽—江陵—蔚珍—慶州間、京城ヨリ春川ヲ經テ金化ニ至ル間、京城ヨリ楊平—
橫城ヲ經テ江陵ニ至ル間、京城ヨリ利川—忠州—丹陽—安東ヲ經テ大邱ニ至ル間、春川—長湖
院間、水原ヨリ驪州—原州ヲ經テ橫城ニ至ル間、安東ヨリ盈德ヲ經テ浦項ニ至ル間
(ハ)南部 慶州—蔚山—釜山間、大邱ヨリ高靈—居昌ヲ經テ仙川或ハ南原ニ至ル間、木浦及羅州ヨ
リ寶城—順天ヲ經テ河東ニ至ル間、松汀里—寶城間、光州—筏橋間、金泉ヨリ居昌—晋州ヲ經テ
三千浦ニ至ル間、裡里ヨリ全州、南原、順天ヲ經テ麗水ニ至ル間

(五)不用鐵道用地ノ處分

鐵道用地中ニハ京釜鐵道及軍用京義鐵道建設當時將來ノ計畫ヲ考慮

シ又ハ軍事上ノ必要ニ依リ保留シタル比較的廣キ停車場用地ヲ存シ且線路改良工事施行ノ結
果舊線路ヲ廢止シタルモノ亦少カラザルヲ以テ全線ニ互リ此等過剩地ノ調査ヲ行ヒ近キ將來
ニ於テ施設上不必要ト認ムルモノハ漸次之ガ拂下處分ヲ爲シ財産整理ヲ行フト同時ニ地方開
發ノ一端ニ資セントシ寶拂處分ヲ爲シ得ベキ地域約三百九十餘萬坪此ノ價格見込約九十萬圓
ニ對シ大正十一年度ヨリ之ニ着手シ同年度ニ於テ一萬七千六百四十八坪二十四萬四千四百九
十一圓、十二年度ニ於テ十萬九千四百四十三坪十七萬千二百二十八圓、十三年度ニ於テ五十六萬二
千四百七十二坪二十七萬九千五百二十圓、十四年度ニ於テ三十二萬七千二百九十四坪三十萬三

千三百七十九圓、昭和元年度ニ於テ五十萬八千一百八十二坪二十九萬一千九十一圓ノ拂下ヲ爲シ尙引續キ處分實施中ナリ

三二八

二 私設鐵道

(一) 補助獎勵

私設鐵道ハ地方ノ開發ヲ促進シ幹線ノ培養線トシテ必要ナル交通機關タルヲ以テ本府ハ夙ニ之ガ敷設ヲ獎勵助長シ明治四十五年先ヅ朝鮮輕便鐵道令ヲ制定シテ其ノ指導監督ノ方針ヲ定メ爾來年年各地ニ職員ヲ派遣シテ將來敷設ヲ要スル私設鐵道豫定線及交通經濟ノ狀態ヲ調査セシメテ企業者ノ便ニ資スルト共ニ大正三年度以降年年豫算ニ私設鐵道補助費ヲ計上シ運輸交通上ノ重要線路ニ對シ起工當初ヨリ一定ノ期間其ノ益金ガ會社拂込株金額ニ對シテ一定ノ割合ニ達セザルトキハ其ノ不足額ヲ政府豫算ノ範圍内ニ於テ便宜補給スルコトトシ其ノ限定步率ハ大正六年度迄ハ年六分、同七年度ヨリハ年七分ナリシヲ同八年九月ヨリ年八分ニ改メタリ然レドモ官制改革後ニ於ケル新方針ニ基キ一層之ガ獎勵ニ努ムルノ必要アリ大正十年三月帝國議會ノ協賛ヲ經テ朝鮮私設鐵道補助法ヲ發布シ同十二年三月其ノ一部ヲ改正シテ補助年限ノ延長及金額ノ增加ヲ行ヒ同十四年四月更ニ之ヲ改正シ補助金額ヲ増加シ以テ斯業ニ對スル補助ノ確實ヲ期シタリ

現行補助法ノ要旨左ノ如シ

イ、補助ヲ與フベキ企業者ハ之ヲ株式會社ニ限レリ

ロ、鐵道益金ガ鐵道ノ經營ニ要スル拂込株金及鐵道ノ建設ニ要スル社債、借入金ニ對シ年八歩ノ割合ニ達セザルトキハ其ノ不足額ヲ補給ス

ハ、補助期間ハ會社設立登記ノ日ヨリ十五年以内トス區間ヲ分チ補助ヲ爲ス場合ニ於テハ該區ノ爲ニ増加シタル拂込金額變更、増資又ハ社債登記ノ日若ハ借入金ヲ爲シタル日ヨリ十五年以内トス

ニ、補助金ノ年總額ハ最高四百五十萬圓トシ毎年度ノ豫算殘額ハ遞次之ヲ翌年度ニ繰越シ使用スルコトヲ得

今大正九年度以降ノ補助成績ヲ示セバ左表ノ如シ

自大正九年度至昭和元年度補助金豫算決算額表

年 度	豫 算 額	繰 越 額	計	決 算 額
大正九年度	一、一八四 <small>千圓</small>	一 <small>千圓</small>	一、一八五 <small>千圓</small>	六九五 <small>千圓</small>
同 十 年 度	一、五六五	一	一、五六五	一、三四六
同 十 一 年 度	二、五〇〇	二九	二、七一九	一、三八二

年 度	豫 算 額	繰 越 額	計	決 算 額
大正十二年度	二九五〇 <small>千円</small>	八八一 <small>千円</small>	三、四三一 <small>千円</small>	二、七五二 <small>千円</small>
同 十三年度	二、八三〇	六七九	三、五〇九	三、二九八
同 十四年度	四、〇〇〇	二五二	四、二五二	三、八九一
同 昭和元年度	四、三〇〇	三六〇	四、六六〇	三、八九一

(二) 監督法規

私設鐵道ニ關スル監督法規タル朝鮮輕便鐵道令ハ近時世運ノ進展ニ伴ハザル點ヲ生ゼシヲ以テ之ガ改正ノ必要ヲ認メ大正九年六月朝鮮私設鐵道令ヲ公布シテ其ノ動力ヲ蒸氣力・電氣力ニ限定シ軌間ハ四呎八吋半ヲ原則トシ又會社ノ増資・社債・合併等ニ關スル規程ヲ設ケテ企業者ノ便ヲ圖リタリ

(三) 現 況

此ノ如ク明治四十三年以來極力其ノ獎勵助成ニ努メタル結果併合當時ニ在リテハ釜山鎮東萊間ノ蒸氣輕便鐵道ノミニ過ギザリシモ昭和元年度末ニ於テハ開業線四百八十七哩餘、經營者會社七ニ達シ又未開業線ハ一千百三哩餘、經營者會社六ヲ算シ將來國有鐵道ト相俟チテ朝鮮交通上一生面ヲ開カントス

昭和元年度末ニ於ケル經營者別免許哩及資金ヲ示セバ左表ノ如シ

資金及免許哩表 (○印ハ補助鐵道ヲ示ス)

會社名	資本金又ハ建設費	開業線	未開業線	合計	備考
○朝鮮鐵道株式會社	五四,五〇〇 <small>千圓</small>	三〇 <small>哩分</small> ・四	八七八 <small>哩分</small> ・四	一一八三・八 <small>哩分</small>	
○朝鮮京南鐵道株式會社	一〇,〇〇〇	六四・五	七二・三	一三六・七	
○全北鐵道株式會社	六〇〇	一五・五	—	一五・五	
○价川鐵道株式會社	一,〇〇〇	二二・〇	—	二二・〇	
○金剛山電氣鐵道株式會社	五,〇〇〇	三七・〇	五六・〇	九三・〇	
○圖們鐵道株式會社	三,三〇〇	三六・一	二一・〇	五七・一	
朝鮮瓦斯電氣株式會社	建設費 八三〇	五・八	—	五・八	
朝鮮京東鐵道株式會社	五,〇〇〇	—	四三・一	四三・一	會社未設立
全羅鐵道株式會社	一,〇〇〇	—	三三・〇	三三・〇	同
合計	九九,二四〇	四八七・四	一,一〇三・四	一,五九一・一	
内補助會社	—	四八・五	一,〇二七・六	一,五〇九・一	

備考 昭和二年四月五日南朝鮮鐵道會社線ノ敷設ヲ免許セリ

(四) 營業成績

現在開業セル私設鐵道會社中大正三年營業ヲ開始セシ全北鐵道ヲ除ク他ノ會社ハ開業後日猶淺ク未ダ好成績ヲ示スニ至ラズト雖七私設鐵道ノ昭和元年度ニ於ケル營業狀況ヲ見ルニ旅客四

百二萬八千八百十九人、貨物九十二萬四千九百二十一噸ニシテ、其ノ收入四百二十六萬六千二百九十五圓、營業費三百四十萬六千九百五十三圓ニ上リ、差引八十五萬九千三百四十二圓ノ利益ヲ收メ、其ノ成績ハ逐年良好ニ向ヘリ、而シテ旅客運賃ニ在リテハ對哩制ヲ採用シ、貨物運賃ニ在リテハ貨物別定哩ヲ制定シテ、國有線トノ連絡運輸上ノ便ヲ圖リ、右原則運賃ノ外、地方事情ヲ參酌シ、割引又ハ特定運賃ヲ設定シテ、地方開發ニ資シ、列車運轉ニ於テハ概ネ國有幹線發着時刻主要列車トノ連絡ヲ主トシテ之ヲ定メ以テ、接續ノ便ヲ計レリ

三 軌 道

(一) 監 督 法 規

現在ニ於ケル軌道ノ監督方法トシテハ、明治四十五年制定ノ朝鮮輕便鐵道令ヲ適用ス、同令ハ從來私設鐵道及軌道ノ監督法規ナリシモ、私設鐵道ニ付テハ、大正九年六月朝鮮私設鐵道令制定セラレ、其ノ附則ニ於テ朝鮮輕便鐵道令ヲ廢止セラレタルモ、公衆用ニ供スル爲公共道路ニ敷設スル軌道ニ付テノミ從前ノ例ニ依ルコトトセリ、此ノ暫定的法規ハ、斯業ノ經營及之ガ監督上幾多ノ不便アルヲ以テ之ガ改正ノ必要ヲ認メ、大體内地ノ軌道法ニ準據シ、近ク之ヲ制定セントス

(二) 現 況

明治四十三年總督府設置當時ニ在リテハ、京城電氣軌道十三哩餘、平壤人車軌道一哩ニ過ギザリ

シモ其ノ後漸次發展シ昭和元年度末ニ於ケル開業線ハ電氣軌道二十九哩餘、其ノ經營者ハ會社二
公共團體一ヲ算シ瓦斯倫及人力軌道十四哩餘、其ノ經營者會社三、個人三トナレリ

今各軌道ノ概況ヲ略述スレバ左ノ如シ

京城電氣軌道

京城電氣株式會社ノ經營ニ係リ開業線ハ複線十哩七分、單線八哩九分、合計十九

哩六分ニシテ軌間三呎六吋、電力ハ自社發電ニ依ル外、近時金剛山電氣鐵道會社ヨリ供給ヲ受ケツ
ツアリ

釜山電氣軌道

本軌道ハ朝鮮瓦斯電氣會社ノ經營ニ係リ開業線ハ府内五哩五分ニシテ外ニ私

設鐵道ノ取扱ヲ受クル釜山鎮東萊間五哩八分ヲ合セ營業ス全線單線ナリシモ大正十三年度中一
部ヲ複線ニ改築セリ軌間ハ二呎六吋、電力ハ自社發電所ヨリ供給ス

平壤電氣軌道

本軌道ハ平壤府ノ經營ニ係リ開業線複線二哩五分、單線一哩八分ニシテ軌間ハ

三呎六吋、電力ハ朝鮮電氣興業會社ヨリ供給ヲ受ク

咸平軌道

本軌道ハ咸平軌道株式會社ノ經營ニ係ル瓦斯倫軌道ニシテ開業線三哩八分、軌間三

呎六吋ニシテ昭和二年一月十一日一般運輸ヲ開始セリ

手押軌道

現在江景金堤倭館清津、咸北ノ各軌道敷設セラレ何レモ單線軌間二呎ニシ車輛ハ臺

車ヲ使用ス

(三) 營業成績

軌道ノ昭和元年度ニ於ケル營業成績ハ旅客人員四千三百九十六萬三百十人、貨物噸數五萬七千四百四十五噸ニシテ收入二百二十一萬九千九百九十五圓、營業費百五十四萬六千四百五圓、差引益金六十七萬二千六百九十圓ニ上レリ

第五十九節 海 事

一般施設

朝鮮ニ於ケル海事行政ハ之ヲ航路標識ニ關スル事務ト航路船舶及海員ニ關スル事務トニ二分スルヲ得ベク前者ハ明治三十五年後者ハ明治四十年前後ニ遡リテ施設ノ跡ヲ尋ネ得ザルニ非ザレドモ當時創始早早ノ時ニ屬シ特ニ記述スルニ足ルモノナク其ノ後明治四十三年日韓併合ノ事行ハレ總督府ノ設置セララルヤ航路標識ニ關スル事務ハ總督府通信局管理ノ下ニ航路標識管理所ヲシテ之ヲ執行セシメ航路船舶及海員ニ關スル事務ハ度支部及稅關ニ於テ之ヲ管掌セシメタリシガ斯ル同性質ノ事務ハ之ヲ一系統ノ下ニ羅致配屬スルノ正常ナルヲ認メ明治四十五年擧ゲテ之ヲ遞信局ノ所管ニ統一セリ越エテ大正三年海事法規ヲ整備統一スルト共ニ海員審判所官制ヲ公布シ一審制度ニ依ル海員懲戒ノ事務ヲ開始シタリ次デ同八年海員養成機關トシテ仁川ニ海員養成所ヲ設置シ其ノ他逐次必要ニ應ジテ海事法規ヲ制定改廢シ海事ニ關スル行政ノ進歩改善ヲ圖ルト共ニ海運事業ノ發達ニ資セリ

海運

舊韓國政府時代ニ於テ海運ニ關スル施設ハ二三民間當業者ニ補助金ヲ支給シテ命令航海ヲ爲サシムルモノアリシモ此等ノ航路ハ皆小規模會社又ハ個人經營ニ屬セシヲ以テ併合後總

督府ハ此等箇箇分立セル航海業者ヲ集メテ一團トシ以テ一大會社ヲ組織セシメタル上之ニ相當
航路補助金ヲ支給シテ本府監督ノ下ニ節制アル航海ヲ遂行セシムルノ必要ヲ認メ各經營者ニ對
シ合同ヲ勸奨シ明治四十五年資本金三百萬圓ノ朝鮮郵船株式會社ヲ成立セシメ同年度以降三箇
年ヲ期シ沿岸定期航路釜山雄基線外八線ノ航海遂行ヲ命令シ茲ニ始メテ沿岸航路ヲ統一シ其ノ
整理改善ヲ期スルノ基礎ヲ築キタリ又之ト同時ニ大同江及錦江ニ河川航路ヲ開設シ前者ハ鎮南
浦汽船合資會社ニ後者ハ在江景ノ松永某ニ命令セリ次デ大正二年沿岸航路ノ一部改正ト共ニ朝
鮮郵船株式會社ヲシテ南沿岸多島海航路ニ線ヲ開始セシメ同三年更ニ鴨綠江流域各地ノ開發ニ
資セシムル爲在新義州高羽某ニ命令シテ高瀨舟及漕子ニ依ル鴨綠江航路ヲ開始セシメ同四年ニ
至リテ錦江航路ヲ廢止シタル外各航路ニ整理ヲ加ヘ一面對露貿易關係緊密ノ度ヲ加ヘ來リタル
ニ鑑ミ元山ヨリ浦鹽斯德ニ至ル近海航路ヲ新設シ同九年三月末日迄ヲ期間トシテ元山浦鹽線外
十三線ヲ以テ命令航路ト爲セリ

大正九年三月ニ至リ前記命令期間ノ終了ト同時ニ既往ノ實績ヲ查覈シ之ガ改廢整理ヲ行ヒタ
ルノ外一面西鮮對阪神間ノ取引増大セルニ鑑ミ新ニ新義州阪神線ヲ開始シ同十四年三月末日迄
ヲ期間トシテ同線外十二線ヲ命令セリ次デ同十一年四月ニ至リ鴨綠江命令航路ノ期間滿了ニ伴
ヒ之ニ改善ヲ加ヘテ更ニ繼續セシムルコトトシタルノ外別ニ株式會社鴨綠江輪船公司ニ命ジテ
同江流域各地ヘノ旅客貨物ノ速達ニ便センガ爲新義州楚山間ニ汽船航路ヲ創設セシメ爾來三箇
年間ニ於テ新義州新架坡鎮間延長三百二十餘哩ニ三線ヲ命令シタリ尙朝鮮郵船株式會社ニ命ジ

元山清津間ニ直通航路ヲ開始シテ北鮮地方トノ運輸交通時間ノ短縮ヲ圖リ彼我ノ交易ニ資セリ
 北朝鮮ト裏日本トハ海ヲ隔テテ相對シ彼我ノ通商貿易ハ將來益々密接ナル關係ヲ有スベキヲ
 以テ該航路開始ノ問題ハ多年ノ懸案トシテ唱道セラレタル所ナルガ大正七年四月以降朝鮮郵船
 株式會社ニ對スル補助命令ニ追加シテ清津敦賀間ニ定期航路ヲ開設シ更ニ同十三年八月宮津舞
 鶴ニ寄港命令ヲ以テ航路ノ延長ヲ策シ切ニ航路ノ利用ニ努メタリ尙大正九年以降北陸汽船株式
 會社ノ伏木七尾浦鹽斯德線ヲ清津ニ寄港セシムルコトトシ以テ前記航路ヲ補足スルト共ニ北鮮
 ノ産業開發貿易ノ振興ニ資セリスノ如ク沿岸及内地航路ハ上叙ノ施設ニ依リ略完備充實ノ域ニ
 達シタルヲ以テ今後ハ近海ニ進出シ航路ノ擴張ニ依リ益海運ノ發達ヲ圖ラントシ大正十一年四
 月阿波國共同汽船株式會社ノ大連芝罘線ヲ仁川ニ寄港セシムルト共ニ朝鮮郵船株式會社ヲシテ
 朝鮮北支那線ノ補助航路ヲ開始セシメ以テ對支貿易ノ進展ニ資セリ

以上本府命令航路ハ大正十三年度ニ於テ終了ヲ告グルコトトナレルヲ以テ同十四年三月之ガ
 更改擴張計畫ヲ樹ツルニ際シテ大體從來ノ保護方針ヲ踏襲セントスルモ既往ノ實績ニ鑑ミ幾多
 整理按配ヲ加フルト共ニ新規擴張計畫トシテ近海航路ニ朝鮮上海線及朝鮮長崎大連線沿岸航路
 ニ釜山濟州島關門線ヲ新設シ越エテ同十五年四月朝鮮北海道裏日本北支那相互間ノ運輸交通ニ
 資センガ爲朝鮮北海道大連線ヲ開始シ現ニ近海七線沿岸九線河川三線寄港二線計二十一線ノ命
 令稅航路ヲ維持スルニ至リ其ノ命令條件受命者左ノ如シ

朝鮮總督府命令航路一覽

第十章 交 通	沿 岸 航 路							計	近 海 航 路							航 路 名		船 種	最 速 力	總 噸 數	隻 數	航 海 回 數	命 令 期 間	受 命 者
	仁川	仁川	釜山	釜山	木浦	元山	釜山		釜山	雄基	朝鮮	朝鮮	朝鮮	朝鮮	新義州	釜山	清津							
	仁川	仁川	釜山	釜山	木浦	元山	釜山	釜山	雄基	朝鮮	朝鮮	朝鮮	朝鮮	新義州	釜山	清津	線	線						
	鎮南	木浦	濟州	蔚陵	多島	清津	元山	湖州	濟州	大北	長連	上海	支那	大阪	大浦	敦賀	線	線						
	同	同	同	同	汽船	同	同	同	鋼製	同	同	同	同	同	同	同	鋼製	鋼製						
	八	八	九	九	九	一一	一〇	九	一〇	三	二	三	二	〇	一	〇	一	一						
	一五〇	一五〇	三〇〇	三〇〇	一八〇	一,〇〇〇	五〇〇	五〇〇	九〇〇	一五〇〇	一,〇〇〇	一,五〇〇	一,〇〇〇	一,〇〇〇	一,〇〇〇	一,〇〇〇	一,〇〇〇	一,〇〇〇						
	一	一	一	一	三	三	三	一	三	三	一	一	一	二	二	一	一	一						
	月四年三四	月三年三六	月五年六〇	月四年四八	東西廻各月三月三六	月一年一八〇	月九年一〇八	月二年二四	三月三年四〇	月一年二〇	月二年三六	月一年一八	月二年二七	月二年三六	月二年三〇	月二年三〇	月二年三〇	月二年三〇						
	自大正五年四月一日至昭和五年三月三十一日								自大正五年四月一日至昭和五年三月三十一日							自大正五年四月一日至昭和五年三月三十一日								
	朝鮮郵船株式會社								朝鮮郵船株式會社							朝鮮郵船株式會社								

寄港航路	計	河川航路										計	航路	
		線											線	名
大連芝罘線仁川寄港 伏木浦鹽線清津寄港	三	新義州	中州	江中	鎮江	線	新義州	中州	江中	鎮江	線	九	線	線
汽船製		汽船	汽船	汽船	汽船	汽船	汽船	汽船	汽船	汽船	汽船	七九〇	船	命
1000	六四四	八	一〇	一〇	一〇	一〇	一〇	一〇	一〇	一〇	七九〇	力強	船	令
一月一年二〇	八九	三	三	三	三	三	三	三	三	三	一九	總噸數	隻數	條
一月三年三六		三	三	三	三	三	三	三	三	三		航海回数	回數	件
自大正五年四月一日		至昭	至昭	至昭	至昭	至昭	至昭	至昭	至昭	至昭		命	命	期
至昭和五年三月二十一日		至昭	至昭	至昭	至昭	至昭	至昭	至昭	至昭	至昭		令	令	間
阿波國共同汽船 株式會社		鴨	鴨	鴨	鴨	鴨	鴨	鴨	鴨	鴨		受	受	命
北陸汽船株式會社		鴨	鴨	鴨	鴨	鴨	鴨	鴨	鴨	鴨		命	命	者

計	二	線	1,000	二
計合	二	線	2,654	118

備考 航海回数ハ左記各線ニ限リ結水期中左記ノ通航海又ハ寄港休止ス

新義州大阪線、朝鮮北支那線(以上嶺南浦新義州寄港休止)、朝鮮上海線、朝鮮長崎大連線(以上嶺南浦寄港

休止)、伏木浦鹽線ノ清津寄港線、仁川嶺南浦線、嶺南浦載寧津江浦線、新義州新聖坡嶺新義州中江嶺線(以

上航行休止)

船舶 明治四十三年總督府設置當時ニ在リテハ船舶原簿ニ登録セラレタル船舶汽船帆船ヲ合

シ八十八隻(九十三百餘噸)アリシニ過ギザリシモ明治四十五年海軍行政事務ヲ遞信局ノ所管ニ統一シ次

デ大正三年海軍法規ノ整備ヲ見ルニ至リシヨリ海運事業漸ク進展シ置籍船舶ノ増加亦著シク同

年度末ニ於テハ登録船三百三十隻(二萬二千餘噸)ヲ算スルニ至リタリシガ其後歐洲戰局ノ影響ヲ受ケテ

大正六七年中一時朝鮮造船界モ活況ヲ呈シ帆船ノ増加著シキモノアリシガ大正九年ニ至リ海運

界ノ沈衰ニ伴ヒ一頓挫ヲ來シ其ノ後ハ遞増ノ趨勢ヲ示セリ

登録船舶現在數累年調

各年度末現在

年 度	汽 船		帆 船		石 船		合 計	
	船數	總噸數	船數	總噸數	船數	積石數	船數	總噸數
大正七 年 度	八	三、四九六	三六八	一、二六〇	四	一、〇〇九	四九四	四、七五二
大正六 年 度	八	三、四九六	三六八	一、二六〇	四	一、〇〇九	四九四	四、七五二

年 種 別	汽 船			帆 船			石 船		合 計	
	船數	總噸數	登簿噸數	船數	總噸數	登簿噸數	船數	積石數	船數	總噸數
大正八年 度	九三	三八,七九三	二二,六九二	四八五	一六,四八九	一二,九七九	一	五八九	五八〇	五五,三四〇
同 九 年 度	九三	三八,八五三	二二,三三三	五二三	一七,〇〇六	一三,三三九	三	五八九	六〇七	五九,九一七
同 十 年 度	九八	三六,一四四	二〇,六〇〇	五二五	一七,三六〇	一三,五四八	二	五八九	六二五	五三,四八二
同 十 一 年 度	一〇八	三六,一九五	二〇,六八五	五九三	一八,二四八	一四,三三七	二	五八九	六六三	五四,九〇一
同 十 二 年 度	一一三	三二,二四	一九,一九一	五八七	一九,三八〇	一五,二二六	二	五八九	七一	五二,五五一
同 十 三 年 度	一三七	四三,七〇〇	二四,九六〇	五九九	一九,六〇七	一五,三三七	二	五八九	七三六	六二,四四五
同 十 四 年 度	一四七	四四,五〇〇	二五,四一一	六二七	二一,〇七五	一六,二九三	三	五八九	七七六	六五,六五二
昭和元年 度	一五八	四五,二二三	二五,八九四	六四五	二一,六六六	一六,六八二	二	五八九	八〇五	六八,八〇六

海員 海員ハ本府設置後海員保護及試験ノ制度ヲ確立シ海員養成ノ機關ヲ設置セシヨリ海運ノ發展ト相伴ウテ年年其ノ數ヲ増加シ昭和二年三月末ニ於テ船舶職員ハ一千七百五十六人、船員ハ七千二百八十四人トナレリ

航路標識 朝鮮ニ於ケル航路標識事業ハ明治十六年締結ノ協約ニ基ク帝國政府ノ交渉ニ應ジ韓國政府ニ於テ同三十六年仁川小月尾島外三箇所ニ燈臺ヲ建設シタルヲ嚆矢トス保護政治肇始後益施設ノ急ヲ圖リ明治三十八年度末ニ於テ標識總數五十三ヲ算スルニ至リタルモ沿岸線百七十六哩毎ニ一標識ヲ有スルノ割合ニ過ギズ特ニ西南岸ノ如キハ無數ノ島嶼碁布星列シ且潮流急

激ナルノミナラズ春夏季ニハ濃霧常ニ襲來シ冬季ハ吹雪襲來シテ航路ノ展望ヲ妨グル等航海ノ安全ヲ脅スコト甚大ナルガ故ニ更ニ明治三十九年度以降五箇年計畫ヲ以テ標識百三十五ヲ増加シタリ本府始政後ニ於テハ益之ガ増設整備ニ努メ其ノ結果昭和二年三月末ニ於テハ夜標百八基、晝標百九基、霧信號二十一基、總計二百三十八基ニ達シ其ノ全沿岸線ニ對スル割合ハ夜標ハ八十六、晝標ニ付一基ヲ有スルニ至レリ

海難救助 明治四十三年ヨリ同四十四年ニ亙リ仁川月尾島ノ外木浦、黃海道小青島及全羅南道港門島ノ三燈臺ニ無線電信ヲ裝備シ陸上電信ニ接續スルノ設備ヲ爲シ其ノ後大正六年以降遂次港門島、小青島ニ於テ無線電信ヲ利用シテ船舶通報事務ヲ開始シタリ

第六十節 通信

舊時ノ我が施設 帝國政府ノ朝鮮ニ於ケル通信事業ノ經營ハ明治九年釜山ノ開港ニ伴ウテ同地ニ郵便局ヲ開キタルニ始マリ爾來居留民ノ増加ニ伴ヒ同十三年以來逐次元山、仁川、京城其ノ他各開港地ニ郵便局又ハ郵便局出張所ヲ設置シ其ノ業務ノ如キモ當初ハ單ニ通常郵便ノミヲ取扱ヒタリシモ漸次擴張シテ明治十三年ニハ郵便爲替、郵便貯金ヲ、同三十三年ニハ書留、小包郵便ヲモ取扱ハシムルニ至レリ

通信事業ノ合同 舊韓國政府ニ在リテハ明治二十九年帝國ノ制度ニ倣ヒ郵便制度ヲ布キ後明治三十三年萬國郵便聯合ニ加盟シテ茲ニ漸ク其ノ形式ヲ備フルニ至リシモ機關ノ設備事業ノ經

營尙極メテ不完全ナリシヲ以テ其ノ統一整齊ヲ期スル爲明治三十八年四月締結ノ韓國通信機關委任ニ關スル取極書ニ基キ舉ゲテ之ヲ帝國政府ノ管理ニ委託サレ同年七月之ヲ兩國共通ノ組織ト爲シ以テ其ノ改善擴張ヲ圖リタリ

併合以來各地方ノ發展ニ應ジ政治上其他ノ便宜ヲ考察シテ財政ノ許ス限リ其ノ改良擴張ヲ行ヒ今ヤ其ノ收支計算ノ如キモ順調ヲ保持スルヲ得テ基礎ヲ永遠ニ確立スルニ至レリ

通信機關概況

明治三十八年以前ニ於テ舊韓國政府ノ施設シタル通信現業機關ハ郵遞司電報

司領受所及臨時郵遞所ノ四種ニ止マリ其ノ局所數合計四百二十七ニ上リシモ小包郵便爲替貯金ノ如キ特殊取扱ニ付テハ未ダ何等設備ヲ爲スニ至ラズ又帝國政府ノ朝鮮内ニ於ケル施設ニ在リテハ郵便局郵便局出張所郵便電信受取所郵便受取所及電信取扱所ノ五種ヨリ成リ既ニ諸種ノ特殊取扱スラ之ヲ兼營シ居タリシモ其ノ局所數合計八十九ニ過ギザリシヲ以テ帝國政府ハ通信事業ノ合同後之ガ整理統一ヲ爲スト其ニ必要ナル地ニ年年通信局所ヲ設置シ又明治四十年度ヨリ同四十三年度ニ五リテ組織不完全ナル郵便局出張所等ヲ廢止シ之ニ代フルニ組織完全ナル機關ヲ以テシ爾來漸次各樞要地ニ其ノ擴張増設ヲ行ヒタル結果昭和元年度末ニ於テハ郵便局百電信局三電話局一郵便所五百六十六電信取扱所九十九電信電話所七合計七百七十六トナリ其ノ分布ノ狀況ハ明治三十八年合同當時ハ三十二方里一局所ノ割合ナリシガ今ヤ十九方里ニ對スル一局所ノ割合トナリ更ニ之ヲ昭和二年三月末ノ業務別ニ比較スレバ左表ノ如キ發達ヲ見ルニ至レリ

一局所ノ管區平均面積比較

郵便 舊韓國政府施設ノ郵便事務ハ通常郵便物ノ集配及其ノ書留及配達證明ヲ取扱フニ止マ
 リシモ明治三十八年七月同政府ノ委託ニ依リ同國通信事業ヲ帝國政府ノ施設ニ合同シタル後ハ
 直ニ朝鮮全土ニ互リテ書留小包郵便ノ取扱ヲ實施スルト共ニ價格表記代金引換及現金取立等ノ
 特殊取扱事務ヲ開始シ同十四年郵便施行ニ關スル諸規程ヲ發布スルニ及ビ普通小包郵便ノ取
 扱ヲ爲サザル外ハ全然内地ト同一ナラシメタリ

郵便遞送線路里程比較

昭和 元年度末	大正 十四年度末	同 十三年度末	同 十二年度末	同 十一年度末	同 十年度末	同 九年度末	通常道路		鐵道單哩程		水路單哩程	
							單里程	同上平均一日延里程	單哩程	同上平均一日延哩程	單哩程	同上平均一日延哩程
三,〇六八	三,〇四二	三,〇一一	三,一〇一	三,一七〇	三,一七五	三,一七六	二,八二七	一,七六六	八,九六五	二,三五六	四,三三三	
五,七七一	五,六九五	五,七五八	五,五三九	六,二〇九	六,〇七一	五,九九四	一,七六六	一,六九九	八,八〇八	二,二四五	四,二三八	
二,八二七	一,七六六	一,六九九	一,五三四	一,四三九	一,三八三	一,三二六	一,七六六	一,六九九	九,〇七七	一,〇八五四	三,九四八	
八,九六五	八,八〇八	九,〇七七	八,九三七	七,六四九	六,三三三	六,二二五	一,七六六	一,六九九	八,九三七	一,〇七四六	三,八八一	
二,三五六	二,二四五	二,一四五	二,〇七四	一,九六六	一,八三〇	一,七二二	一,七六六	一,六九九	七,六四九	一,〇六四六	三,五七九	
四,三三三	四,二三八	三,九四八	三,八八一	三,五七九	三,四七〇	三,三六二	一,七六六	一,六九九	六,三三三	一,〇三三〇	三,二七三	

	通常道路 單里程	同上平均一 日延里程	鐵道單哩程	同上平均一 日延哩程	水路單哩程	同上平均 一日哩程
同 八年度末	三〇〇八里	五七九里	一三〇八哩	六〇四七哩	九〇八八哩	三二〇五哩
明治三十八年七月	四二二三	三四〇七	二九九	一四四六	五四三三	一六四六

通信事業合同以來新線路ノ擴張ニ努メ今ヤ二三僻遠ノ島嶼ヲ除クノ外一日少クモ一回郵便物ノ到著ヲ見ザルハナク特ニ大正十年度以降ニ於テ各地ノ營業自動車ヲ利用シ郵便物ノ遞送ヲ開始セル結果著シテ郵便送達日數ヲ短縮シテ其ノ速達安固ヲ期スルニ至レリ又郵便物ノ集配方法ニ於テモ合同後逐次郵便區劃及集配區劃ヲ整理スルト共ニ或ハ自動車ヲ使用シ或ハ自轉車ヲ利用スル等極力之ガ改善ヲ企圖シ一面一般朝鮮人ニ對シ通信思想ノ涵養ニ努メタル結果朝鮮人間ノ通信力逐年發達シ其ノ通常郵便物ノ如キ昭和元年度ニ於テハ明治三十八年合同當時ニ比シ發信ニ於テ約二十八倍受信ニ於テ約三十七倍ニ増進セリ

外國郵便

朝鮮ニ於ケル外國郵便ノ對外國關係事務ハ從來遞信省ニ於テ掌理シ來リシガ大正十一年一月一日以降萬國郵便條約ノ規定ニ基キ朝鮮ハ單獨ノ一郵政廳ヲ形成シ直接對外國關係ヲ掌理シ得ルコトトナレリ而シテ外國通常郵便物一箇年間ノ取扱ハ昭和元年度ニ於テ四百二十九萬餘通ニ上リ居レリ

電信

朝鮮ニ於ケル電信ハ明治十七年二月帝國政府ニ於テ釜山ニ電信分局ヲ設置シ内地ト通信ヲ開始シタルヲ始ト爲ス其ノ後京城及仁川ニ電信局ヲ設置セシモ當時内地釜山間ノ海底電信

線ハ大北部電信會社ノ所有ニ屬セシヲ以テ其ノ取扱ノ如キ一二ノ例外ヲ除キテハ總テ萬國電信ノ規定ニ依レリ然ルニ明治四十三年遞信省ハ大北部電信會社ト協定シテ釜山内地間ノ電線ヲ買收シ爾後朝鮮内地間發著電報ハ之ヲ内地電報トシテ處理シ其ノ料金ヲ低減シ以テ一般公衆ノ便益ヲ圖レリ又明治三十九年電報料金後納制度ヲ設ケ同四十二年朝鮮内ニ於テ外國新聞電報ヲ發信スル者ノ爲ニ京城・仁川・釜山其ノ他五開港場ニ於テ料金受信人拂外國新聞電報ノ取扱ヲ開始シタリ然ルニ其ノ當時制定ノ電報規定等ハ既ニ十五年餘ヲ經過シ時代ノ推移進展ニ伴ハザル點アリタルヲ以テ大正十四年十月及同十五年十一月此等内外國電報ノ規定ヲ改正シテ時代ニ適應セシメ併セテ事務ノ簡捷ト能率ノ増進ヲ圖レリ又近年電報取扱局所ヲ増設シテ明治三十八年通信事業合同當時十四箇所ナリシヲ昭和元年末ニハ七百二十箇所ト爲シ又明治四十四年七月ヨリ鐵道停車場ニ於ケル電信取扱所以外ノ電信局所ヲシテ總テ諺文電報ノ取扱ヲ爲サシメ一般朝鮮人ノ便利ヲ圖リ同四十五年ヨリ從來鐵道停車場ニ於ケル電報取扱所ハ内地文ニ限リテ之ヲ取扱ヒタルヲ改メ其ノ主要鐵道停車場ニ於テハ歐文電報ヲモ併セテ取扱ハシムル等施設ノ擴張充實ヲ行ヒタル結果合同當時ニ比シテ著シク内外電信ノ利便ヲ増進セリ

電信業務狀況比較

昭和元年度末	取扱局所數			年度内發著電報通數
	諺文電報	和文電報	歐文電報	
六二九	七三三	六三二	10,719	

取 扱 局 所 數	年 度 内 發 著 電 報 通 數		
	諺 文 電 報	和 文 電 報	歐 文 電 報
大正十四年度末	六二九	七二〇	六二四
同 十三年度末	六〇一	七〇四	六〇六
同 十二年度末	五八三	六九〇	五九〇
同 十一年度末	五五九	六六〇	五六一
同 十年度末	五四三	六五三	五五二
同 九年度末	五三三	六三九	五四三
明治三十八年七月	三三	四四	四四
			明治三十九年度 二〇三五〇四〇

又電信回線ハ通信機關合同前雜然トシテ統一ヲ缺キシヲ合同後地況ノ變化通信狀態回線ノ良否等ヲ調査シ或ハ中繼線ヲ廢シテ直通線ヲ設ケ或ハ印字機通信ヲ音響機通信又ハ自動機通信ニ改メ又通信ノ數量ニ依リテ電話機ト音響機トヲ交互改装スル等回線ノ整理ヲ爲スト共ニ朝鮮内主要各地間ハ勿論朝鮮ト内地及滿洲ニ於ケル樞要地トノ直通又ハ浦鹽斯德間國際聯絡回線ノ新設、増線ヲ行ヒ以テ通信ノ敏活疏通ヲ講ジタリ

無線電信

ハ明治四十三年總督府設置前後ニ於テ仁川月尾島ノ外、官有汽船光濟丸竝木浦及黃海道小青島ノ二燈臺ニ、同四十四年全羅南道港門島燈臺ニ逐次之ヲ裝置シタルモ未ダ一般公衆地信ヲ開始スルニ至ラズ遞信省所屬ノ海岸局ヲ介シテ船舶局ニ發受スル内國及外國無線電報ハ朝鮮内各電信局所ニ於テ之ガ取扱ヲ爲スニ過ギザリシガ大正十二年四月京城陸軍無線電信所ヲ遞

信局ニ移管ノ上京城無線電信局ヲ開設シ朝鮮近海航行ノ艦船ニ發受スル無線電報ハ勿論一般公衆通信ヲモ取扱フコトトシ更ニ大正十四年五月木浦及濟州島ニ無線電信局ヲ設置シ木浦濟州島間ヲ無線電信ノ聯絡ニ依ルコトトシ一面附近航行ノ船舶ニ對シ無線電報ノ取扱ヲ開始セルガ之ガ爲木浦濟州島間海底線不通ノ場合及朝鮮南岸航行ノ船舶ハ多大ノ利便ヲ享クルコトナレリ

電話

舊韓國政府ノ經營セシ電話ハ明治三十五年京城及仁川間ニ通話事務ヲ開始シタルヲ始

トシ同三十八年通信機關ノ合同ニ際シテ交換事務ヲ取扱ヒシハ漢城電報總司、仁川、水原及永登浦ノ三電報司ニシテ其ノ加入者數僅ニ六十五名ニ過ギズ又帝國政府ノ經營ニ係ルモノハ明治三十五年京城及仁川ノ兩郵便局ニ交換事務ヲ開クト同時ニ兩地間ノ通話ヲ開始シ龍山及永登浦ニ電話所ヲ設ケ次デ同三十六年釜山ニ電話交換ヲ、永登浦ニ特設電話交換ヲ開キ其ノ加入者數ハ同年度末ニ於テ三百十名ナリシモノ同三十八年七月合同ノ際ニハ一千三十七名ヲ算シタリ又合同當時ニ於ケル電話通話區間ハ京城龍山間、釜山草梁間等僅ニ十六區間ニ過キサリシモ其ノ後毎年電話線ノ新增設ヲ行ウテ漸次通話區間ヲ擴張シ同四十年六月ニハ京城平壤間約七十里、同四十四年ニハ京城釜山間約百十二里、大正十年ニハ京城木浦間約百里、京城元山間約六十里、又同十三年度ニ於テハ多年ノ懸案タリシ鮮滿連絡電話線第一期工事トシテ平壤新義州間竣成シ平壤奉天間百二十五里其ノ他三區間ヲ、又同十四年度ニ同第二期工事タル京城平壤間線竣成シ京城奉天間百九十里、仁川奉天間二百里其ノ他二區間ノ各長距離通話ヲ開始シテ鮮滿間通話者ノ利便ヲ圖リシ結果通信引續當時ニ於テハ普通區間十六ニ過ギザリシニ明治四十三年度末ニ於テハ普通七百九十五

長距離三十二、更に昭和元年度末ニ於テハ普通七千六十一、長距離百四十四トナリ其ノ普及昔日ノ
 面目ヲ一新セリ

電話業務狀況比較

昭和元年度末 大正十四年度末 同 十三年度末 同 十二年度末 同 十一年度末 同 十年度末 同 九年度末 明治四十三年度末 同 三十八年七月	取扱局所數		電話 入者數	年度内通話度數
	交換及通話 交換	通話		
	一一三	一一五	六三三	一三六、三四九四一
	一〇四	一〇一	五〇六	一一四、五二〇三三
	九五	九四	五〇〇	一〇一、五三、八三〇
	八三	八四	四九三	八五、三四、六七八
	六三	六三	四八九	七一、三、八四〇
	五七	五六	四八四	六〇、六四九、八〇五
	四九	四九	四八〇	五九、九七四、〇二〇
	三三	三三	一八五	二二、二六〇、九一八
	五	五	一	一〇、六九
				明治三十九年度八、四八九、五三〇

電話放送無線電話 大正十五年十一月三十日社団法人京城放送局ノ設立ヲ許可ス同局ハ京城
 府真洞一番地ノ一〇ニ屋舎ヲ新築シ昭和二年二月十六日ヨリ放送ヲ開始セリ同年三月末ノ聽取
 施設許可數ハ左ノ如シ

内地人 一、四八一

朝鮮人	三三六
外國人	一二
合計	一八二九

第六十一節 郵便爲替貯金

總況 朝鮮ニ於ケル郵便爲替貯金ハ明治十三年在釜山帝國郵便局ノ該事務ヲ開始セルニ始リ同三十八年日韓通信事業合同當時ニ於ケル爲替貯金取扱局所數ハ全鮮ヲ通ジ僅ニ帝國ノ施設ニ依ルモノ三十ヲ算スルニ過ギザリキ仍テ帝國政府ハ通信事務ノ引繼ヲ了スルヤ全鮮各地ニ七十二箇ノ爲替貯金取扱局所ヲ増設シ次テ同三十九年十月以降金庫所在地外ノ郵便局所ヲシテ未ダ會テ各國ニ類例ヲ見ザリシ政府歲入金ノ收納及歲出金ノ拂渡事務ヲ開始セシメ同四十年從來遞信省ニ於テ執行シタル朝鮮ニ於ケル郵便貯金及郵便爲替ノ管理事務ヲ統監府通信管理局ニ於テ掌理スルコトトシ同四十二年郵便振替貯金制度ヲ新設シテ一般商取引及金融ノ圓滑ヲ助長シ爾來逐次恩給扶助料等ノ支給道地方費其ノ他公課ノ收納國債ノ募集賣出及其ノ元利金支拂等ノ業務ヲ開始スルニ至リ今ヤ爲替貯金業務取扱局所六百六十六箇所ニ達シ内地郵便官署ノ業務ハ簡易生命保險及郵便年金ヲ除クノ外一トシテ朝鮮ニ於テ行ハレザルモノナキニ至レリ此ノ間舊韓國貨幣ノ整理事業ヲ援助シテ明治三十九年ヨリ同四十二年ニ互リ舊白銅貨及葉錢ノ引揚ニ努メ舊韓國財政ノ調理ニ多大ノ裨益ヲ與ヘタリ又爲替及振替貯金ハ民間金融ノ便乏シキ地方僻遠

ノ地ニ於ケル商取引資金ノ送受ヲ圓滑ニシテ諸般産業ノ發展ニ資シ今ヤ朝鮮ニ於ケル送金業務ノ主要機關タル地位ヲ占メ郵便貯金制度ハ多年獎勵ノ結果朝鮮人間ニ貯蓄思想ヲ喚起セシコト多ク逐年預金額ヲ増加セリ即チ郵便爲替貯金業務取扱局所數ハ明治三十八年ト昭和元年トノ間ニ六倍強ニ其ノ取扱金高ハ爲替及通常貯金ノミニ付テ見ルモ約三十一倍ニ増加セリ

内國郵便爲替

郵便爲替ノ制度ハ往時朝鮮ニ於テ第一銀行釜山支店ノ外金融機關ノ設備ナク在留帝國臣民ノ不便尠カラザリシヲ以テ明治十三年五月帝國政府ハ在釜山帝國郵便局ヲシテ始メテ通常郵便爲替ノ受拂ヲ取扱ハシメ逐次之ヲ元山仁川木浦外各開港場ニ及ボシ同十八年ニ至リテ小爲替ノ取扱ヲ開始シ同三十三年電信爲替ノ制ヲ實施セリ然ルニ當時各地商取引資金ノ送達ハ殆ド郵便爲替ニ依ルノ狀況ナリシヲ以テ爲替證書ノ制限額ヲ擴大シテ送金上ノ不便ヲ除クノ必要アルヲ認め同三十六年高額爲替振出ノ制度ヲ設ケ以テ民間金融ノ圓滑ヲ圖レリ爾來漸ク逐ウテ制度施設ノ改善ニ努メ當初一小部分ヲ除クノ外ハ全ク其ノ利用ヲ知ラザリシ朝鮮人モ亦漸ク爲替制度ノ利便ヲ解スルニ至リ隨テ年々該業務ノ發達ヲ致シ殊ニ大正四年以後鑛業ノ勃興輸移出品ノ激増戰時用品ノ製造引受等ノ爲金融益繁劇ヲ加フルニ及ビ取扱高著シク膨脹シ昭和元年度ニ於テハ受拂金額二億圓ヲ超ユルニ至レリ之ヲ通信事業合同當時即チ明治三十八年度ニ比スレバ二十一倍ニ同四十三年度ニ比スレバ四倍ニ増加セリ

外國郵便爲替

朝鮮ニ於ケル外國郵便爲替ノ受拂ハ明治十三年帝國政府ニ於テ内國郵便爲替事業ト共ニ當該取扱局所ヲシテ其ノ取扱ヲ開始セシメ當時僅ニ英領香港郵政廳トノ間ニ交換ヲ

爲シタルニ過ギザリシモ翌十四年八月ニ至リ英國トノ交換ヲ開始シ同十八年三月佛國トノ交換
約定成ルト同時ニ萬國聯合郵便爲替條約ニ加盟シ逐次他ノ各國トモ其ノ交換ヲ開始シ明治四十
一年京城・仁川・木浦・群山・釜山・平壤・新義州・元山及清津ノ各郵便局ヲ萬國聯合條約爲替及香港特別約
定爲替ノ交換局ニ指定シテ爲替ノ直接交換事務ヲ開始シタリ而シテ外國電信爲替ハ交換局ニ於
テノミ取扱ヒシモ大正十五年一月一日ヨリ大邱及鎮南浦ノ二郵便局ニ於テモ直接交換ヲ爲サシ
ムルコトトセリ又外國郵政廳トノ受拂決算事務等ハ開始以來内地ノ貯金局ニ於テ之ヲ掌理シタ
ルガ大正十年西班牙國馬德里ニ於テ開催セラレタル萬國郵便聯合會議ノ結果朝鮮ニモ郵政廳ヲ
設置スルコトトナリタリ

外國郵便爲替ノ受拂高ハ歐洲大戰中一時減退シ其ノ後漸次増進ノ趨勢ニ在リシモ大正十二年
一月一日ヨリ支那ト郵便爲替ノ交換ヲ開始スルニ至リ俄然受拂額ヲ増加シ同十二年度ニ於テハ
實ニ百萬圓ヲ突破シタルモ昭和元年度ニ於テハ九十四萬餘圓ニ減少セルガ外國郵便爲替交換開
始當時即チ明治四十一年度ニ比スレバ實ニ十倍ノ多キニ達セリ

郵便貯金 朝鮮ニ於ケル郵便貯金ノ制度ハ明治十三年八月在釜山帝國郵便局ニ於テ之ガ取扱
ヲ開始シタルヲ第一着手トス爾來逐次之ヲ他ノ在鮮帝國郵便局所ニ及ボシ同三十八年七月日韓
通信事業ノ合同ニ際シテハ貯金取扱局所百ヲ以テ數フルニ至レリ由來朝鮮ニ於テハ貯金機關缺
如セシノミナラズ多年誅求苛斂ノ結果人民貯蓄ノ思想ニ乏シク同四十一年三月末日現在ニ於テ
スラ朝鮮人ノ預入ニ係ルモノハ僅ニ人員四千二百餘人金額三萬七百餘圓ノ少額ニ過ギザルノ狀

況ナリシヲ以テ常ニ郵便貯金制度ノ改善ヲ圖ルト共ニ官民相協力シテ勤儉貯蓄及郵便貯金ノ獎勵トニ力ヲ致シ業務ノ刷新機關ノ擴張充實ヲ講ジタル結果朝鮮經濟狀態ノ發達ト共ニ逐年貯金額及貯金者ノ増加ヲ見ルニ至レリ即チ左表ノ如シ

郵便貯金 (各年度末日)

年 度	現 在		一 人 平 均 額	
	内地人	朝鮮人	内地人	朝鮮人
昭和元年 度	一九,二〇六,六二四	三一八,四三六 ^甲	三七,九九九 ^丙	二,三五六 ^丙
大正十四年 度	一八,五二七,三〇七	三〇〇,五八六 ^乙	三七,八三三	二,四六四
同 十三年 度	一八,一二,九八四	二九,一六,八六五	四一,二八一	二,四九七
同 十二年 度	一八,四一,三〇九	二八,九一〇,三五	四一,八四四	二,二九九
同 十一年 度	一七,一一,〇六一	二七,六四,〇三三	四三,六〇七	二,三〇七
同 十年 度	一六,〇六,九七六 ^八	二六,五六,五七〇	四八,四三六	二,四四九
同 九年 度	一四,七六七,四〇四	二二,三六,一六六	四八,二七一	二,一六〇
同 八年 度	一二,四二七,九〇〇	二四,九八,〇九四	四三,三三八	二,一三一
明治四十三年 度	三,〇二六,四二〇	一九,〇〇,四五	二八,九八四	五,四四二

郵便振替貯金

朝鮮ニ於ケル郵便振替貯金業務ハ明治三十九年三月在鮮帝國郵便局ニ於テ内地ト同時ニ其ノ取扱ヲ開始セシモ當時朝鮮ノ民度頗ル幼稚ニシテ本制度ノ利便未ダ一般ニ認めラレザリシノミナラズ振替貯金口座ハ東京ニ一箇所アルニ過ギザリシヲ以テ朝鮮人ノ之ヲ利用

スル者殆んど無ク僅ニ居留内地人ノ利用スルアルノミ仍テ本制度ノ利用方法及利便特長等ヲ朝鮮人ノ間ニ周知セシムルノ途ヲ講ジ以テ之ガ普及發達ヲ圖リシモ元來本制度ノ消長ハ利用者ノ所在地ト口座所管廳トノ距離ニ關係スル所多キヲ以テ朝鮮經濟界ノ狀況ニ鑑ミ同四十三年一月京城ニ振替貯金口座ヲ設置シタル結果漸次健全ナル發達ヲ遂ゲ殊ニ最近ニ至リテハ一般經濟界ノ異常ナル發展ニ伴ウテ著シク膨脹シ今ヤ其ノ口座受拂年額約四億四千萬圓ニ達シ朝鮮ニ於ケル金融機關トシテ闕クベカラザルニ至レリ今昭和元年度ノ狀況ヲ明治四十三年度ニ比較スレバ口座加入者現在數ハ三十四倍強ニ、口座受拂金額ハ六十五倍強ニ増加セリ

年金恩給交付

國庫ノ支辨ニ屬スル年金恩給ノ交付ニ關スル事務ハ從來金庫ニ於テ之ヲ取扱ヒ來リタルモ金庫ノ數不足ニシテ受給者ノ不便尠カラザリシヲ以テ明治四十三年以降内地各郵便官署ニ於テ之ガ支拂ヲ取扱フニ至リ朝鮮ニ於テモ之ニ準ジ同年四月一日ヨリ郵便局所ニ於テ

其ノ取扱ヲ開始セリ本制度ハ單ニ受給者ニ對シ給與金ノ支拂ヲ爲スニ止マラズ受給者ノ希望ニ依リ年金恩給證書ノ寄託保管事務ヲモ取扱ヒ其ノ給與金ハ直ニ郵便貯金ニ振替預入レ得ルノ途アルヲ以テ一面郵便貯金ノ獎勵トナリ受給者ノ利便ヲ増進シタルコト少ナカラズ朝鮮郵便官署ニ於ケル其ノ支拂額ハ逐年遞増シ明治四十三年度ニ於テ金額十三萬六千餘圓ナリシモノ昭和元年度ニハ金額三百五十七萬四千餘圓ニ達シ二十六倍強ノ増進ヲ來セリ

國庫金ノ受拂

明治三十七年我ガ推薦ニ係ル舊韓國政府財政顧問ノ財政釐革ノ事ニ著手スルヤ先ヅ徵稅ノ統一整理ヲ圖リ就中國庫金ノ取扱上其ノ發令機關ト現金出納機關トヲ截然區別ス

ルノ必要ヲ認メタルモ因襲ノ久シキ之ガ革正ヲ期スルコト至難ナリシノミナラズ朝鮮全體ヲ通ジテ僅ニ十箇所ノ金庫ヲ置キタルニ過ギザリシヲ以テ其ノ後日韓通信事業ノ合同成リ通信機關ノ利便漸ク朝鮮人間ニ認知セラレントスルノ狀勢ナリシヲ機トシ同三十九年統監府ハ舊韓國政府ノ委託ニ依リ金庫所在地外ノ郵便局所ニ於テ舊韓國國庫金ノ出納保管ニ關スル事務ヲ掌理シ得ルコトトシ先ヅ三十五局所ヲ指定シテ之ガ取扱ヲ開始セリ此ノ事タルヤ當時各國ニ於テ未ダ先例ナク加フルニ郵便制度ノ草創時代ニ屬シタルモ幸ニ施設其ノ宜シキヲ得テ實施後相當ノ成績ヲ擧ゲ租稅其ノ他ノ徵收ヲ簡易正確ニ歲出金ノ支拂ヲ確實迅速ナラシメ官民ノ利便ハ勿論財政革新ノ實效ヲ擧グルニ於テ裨益セシ所多ク後年内地ニ於テモ亦之ニ倣ヒテ本制度ヲ採用スルニ至リシハ實ニ朝鮮ニ於ケル實績ニ徵シタル結果ト爲ス今創業後併合ニ至ル迄ノ歲入歲出金受拂狀況ヲ觀ルニ歲入金受入高ハ明治四十年年度ノ四百七十三萬餘圓ヨリ同四十三年年度ノ七百九十九萬餘圓ニ達シ歲出金拂渡高ハ同四十年年度ノ百九十萬餘圓ヨリ同四十三年年度ノ二百十萬餘圓トナリ舊韓國ノ歲入及歲出金就中歲入金ノ大部分ハ我ガ通信機關ノ媒介ニ依リテ收支セラレタリ同四十三年總督府設置ノ後モ本制度ハ依然踏襲セラレ爾來業務ノ實績ト時勢ノ進歩トニ鑑ミテ益機關ノ擴張充實ヲ圖リ事務取扱其ノ他諸般ノ改良ヲ加ヘ歲計ノ膨脹ニ伴ヒ年年取扱高増加シ以テ今日ニ及ビ昭和元年度ニ於テハ歲入金受入高五千九百萬圓餘、歲出金拂渡高四千三百萬圓餘ニ達シ之ヲ明治四十三年年度ノ取扱高ニ比スレバ歲入金受入金額七倍、歲出金拂渡金額二十倍ニ増加セリ

第六十二節 電氣及瓦斯事業

(一) 電氣事業

併合前ノ狀況 朝鮮ニ於ケル電氣事業ハ明治三十二年米國人ノ慾憑ニ依リテ成立シタル漢城電氣株式會社ガ京城ニ於テ電氣軌道ヲ敷設シタルヲ嚆矢ト爲シ同三十四年諸會社ガ電燈事業ヲ兼營スルニ及ビ朝鮮ニ於テ始メテ電燈ノ光ヲ見ルニ至レリ次デ同三十五年釜山ニ、同三十九年仁川ニ電燈事業ノ經營成リ斯クテ日韓併合當時ニ至リタルモ電氣事業者ノ數三、其ノ拂込資本金三百三十萬圓、發電力一千三百八十基キロワットヲ算スルニ過ギザリキ

併合後ノ狀況 爾來內地人ノ渡來スル者踵ヲ接シ人口漸ク都市ニ集リ商工其ノ他諸般ノ事業振興シ社會經濟ノ狀態亦面目ヲ改メタルノミナラズ時恰モ内地ニ於テ電氣企業熱熾盛ナル際ナリシヲ以テ朝鮮ニ於テモ亦之ニ刺戟セラレ内地會社ノ漢城電氣株式會社事業ノ買收ヲ手始トシ電氣事業ヲ企畫スル者隨處ニ續出スルニ至レリ

電氣事業ノ監督 ニ關シテハ併合以前法規ノ備ハレルモノナカリシヲ以テ總督府設置後明治四十四年三月電氣事業取締規則ヲ發布シ電氣事業ノ經營ニ關シテハ許可主義ヲ採ルコトヲ明確ニシ公衆ノ利害ニ密接ノ關係アル電氣供給料金ニ對シテハ當局ノ認可ヲ受ケシメ且該事業ノ危險防止其ノ他監督上必要ナル諸般ノ事項ヲ規定シ朝鮮ノ時勢民度ニ稽ヘテ適切ナル企業ノ指導獎勵ヲ行ヘリ

最近ノ狀況

爾來時勢ノ進歩、民度ノ向上ニ隨ヒ本事業モ亦穩健ナル發達ヲ遂ゲ大正七年度及同八年度ニ於テハ時局ノ影響ニ因リ一般事業界般盛ヲ極メ都市生活狀態向上シテ著シク電力ノ需要ヲ喚起シ爲ニ既設事業ノ設備擴張及事業ノ新規經營ヲ企畫スル者頗ル多ク昭和元年度末ニ於テ電氣事業經營數ハ營業用七十二(六十五)此ノ資本金總額一億九千六百五萬三千五百圓、拂込額三千六百七十三萬四千五百圓、發電力三十九萬四千四百六十九キロワットニシテ外ニ官應用十三自家用七十三合計百五十八ニ達セリ

電氣計器檢定事務ノ開始

朝鮮ニ於ケル電氣事業發達ノ趨勢ニ鑑ミ電氣取引ノ正確安固ヲ期スルノ目的ヲ以テ大正十二年四月新ニ朝鮮電氣測定令ヲ公布シ朝鮮ニ於ケル電氣ノ實用上ノ單位ヲ明定シ且取引ニ使用スル電氣計器ノ檢定ヲナスコトトシ次デ十月同令施行規則ヲ制定シ翌十一月十六日ヨリ檢定事務ヲ開始シタリ昭和元年度末ニ於ケル計器檢定受檢數一萬一千五百八十八箇ナリ

電氣職工養成事務ノ開始

朝鮮ニ於ケル電氣事業ノ發達ニ伴ヒ電氣ニ關スル技能ヲ有スル職工ヲ朝鮮ニ於テ求ムルニ難ク從來各電氣事業者ノ事業經營上支障少カラザルニ鑑ミ之ヲ救済シテ電氣事業ノ圓滿ナル發達ノ助長ニ資スルト共ニ朝鮮人ニ一定ノ職業ヲ與ヘ彼等生活上ノ安定ヲ得シメントスル趣旨ノ下ニ主トシテ朝鮮人ヲ養成スルノ方針ヲ以テ大正十二年六月下旬第一回電氣職工養成事務ヲ開始セリ爾來回ヲ重マルコト四回其ノ養成人員百三十四名ナリ尙近ク第五回養成ヲ開始ノ豫定ナリ

(二) 瓦斯事業

概況 朝鮮ニ於ケル瓦斯事業ハ京城及釜山二箇所ヲ存スルノミニシテ孰レモ電氣事業者ノ兼營ニ屬シ前者ハ明治四十二年後者ハ大正元年ヨリ事業ヲ開始シ昭和元年度末ニ於テハ其ノ固定資本二百三十萬七千四百圓一年間ノ瓦斯供給量約一億九千二百十九萬八百立方呎ヲ算ス

瓦斯事業ノ監督 ニ付テハ從來警務當局ニ於テ其ノ事務ヲ取扱ヒ來リタルモ朝鮮ニ於ケル瓦斯事業ハ孰レモ電氣事業者ノ兼營ニ係ルヲ以テ之ガ監督ヲ統一スル爲大正八年五月遞信局官制ヲ改正シ遞信局ニ於テ瓦斯事業ノ監督ヲモ管掌セシムルコトトセリ

第六十三節 發電水力調査

概説 由來朝鮮ニ於ケル電氣事業ノ大部分ハ火力ヲ以テ原動力ト爲シ水力發電事業ノ不振ナルハ之ニ關スル完全ナル調査資料ナキニ基因スルモノ多キヲ以テ本府ハ曩ニ明治四十四年度ヨリ三箇年繼續事業トシテ其ノ調査ヲ開始シ先ヅ流量比較的豊當ナル洛東江漢江大同江等十一水系其ノ他ニ就キ調査スル所アリタリ然レドモ其ノ結果ハ未ダ鮮内將來ノ電力需要ヲ滿スニ足ラザルノミナラズ調査方法モ當時ハ主トシテ湧水量ヲ標準トセルガ爲平時徒ラニ多量ノ有用水量ヲ放流スルコトトナリ天然動力ノ經濟的ニシテ且完全ナル利用ヲ爲シ能ハザルモノアルガ故此等調査濟河川並前記以外ノ水系ニ在リテモ更ニ永年ニ互リ精密ナル河川水量ノ實測調査ノ必要ヲ認メ大正十一年度ヨリ五箇年繼續事業トシテ再ビ之ガ調査ヲ遂行スルコトトナリ大正十一

年十一月先ヅ調査機關ノ整備ト所要規程ヲ制定シ全鮮ニ亙リ主要河川ニ於ケル測水地點水位及雨量觀測所設備位置ノ踏査選定ニ著手スルト共ニ各種調査上必要ナル設備ヲ施工シ大正十一年度末迄ニ其ノ大部分ヲ設置シ直ニ河川流量ノ實測作業及水位並雨量ノ觀測ヲ開始シ次デ大正十二年度内更ニ殘餘ノ測水其ノ他ノ増設備ヲ爲シ前述ノ諸種實測作業ヲ爲スト共ニ繼續調査ヲ行ヒ來レルガ大正十三年度ニ入りテハ豫算年度割當額ヲ半減シ終了期ヲ一箇年延長ノ結果豫定計畫方針ヲ變更シ事業ヲ縮小スルノ止ムナキニ至リタリシモ大正十四年度以降ハ豫算年度割當額ヲ變更シ終了期ヲ更ニ一箇年延長シタリ以下項ヲ分チテ本調査ノ概況ヲ述ブルトス

調査機關

之ガ調査機關トシテ遞信局ニ臨時水力調査課ヲ置キ全鮮ヲ二調査區域ニ分チテ各域ニ調査班一組ツツヲ分屬セシメ京畿江原咸鐵南北ノ四道ハ第一調査班ニ於テ其ノ他ノ九道ハ第二調査班ニ於テ其ノ調査作業ヲ擔當施行シツツアリ

踏査

全鮮ニ亙リ有利ニ水力ヲ發生利用シ得ベキ見込アル豫察水力地點約百三十三箇所(此ノ豫察概定理論キロワット數^(最大)一六三、〇〇〇^(年平均)一〇〇、七〇〇キロワット鴨綠豆滿兩江本流ヲ除ク)ヲ豫定シ其ノ

内主要ト認ムル地點ヨリ順次踏査ヲ續行シ本年度末迄ニ實地踏査ヲ爲シタル地點數八十五箇所ニシテ其ノ踏査概定理論總キロワット數^(最大)一、二二五^(年平均)七、七一一八四キロワットナリ

流量調査

發電水力事業ノ計畫上河川ニ於ケル利用水量ノ決定ハ最重要ノ事項ナルモ流量ハ斷エズ變化シテ底止スル所ナキガ故ニ多年ノ實測ヲ經ルニ非ザレバ之ガ適切ナル判定ヲ下シ難シ仍テ本調査ニ於テハ測水所ノ設置ヲ最先ノ急務トシ先ヅ主要河川ヲ踏査シテ約三十箇所ノ測

水地點ヲ選ビ大正十一年度末迄ニ其ノ大部分ノ測水所ノ設備ヲ整ヘ直ニ流量測定ノ作業ヲ開始シ次デ大正十二年度内更ニ殘餘ノ測水所ヲ増設シ同時ニ實測作業ヲ開始シタルガ同十三年度ニ於テハ事業縮小ノ結果既設測水所中主要測水所ヲ九箇所ニ限リ主トシテ實測ヲ繼續シ其ノ他六箇所ハ前記實測ノ序ヲ以テ作業ヲ爲スノ程度ニ止メタルガ同十四年度ニ入りテハ一箇所ヲ新設シ又前年度休止中ヨリ幾分復活シ合計十五箇所ニ就キ主トシテ實測作業ヲ爲シ其ノ他五箇所ハ序ヲ以テ作業ヲ爲ス程度ニ止メ本年度ニ入りテハ八箇所ヲ新設シ五箇所ヲ復活シ前年度繼續箇所ノ内三箇所ヲ休止シ計二十五箇所(内八箇所ハ他ノ作業ノ序ヲ以テ作業ヲ爲シタルモノ)ニ就キ實測作業ヲ爲シ年度内總數二百六回ノ測水作業ヲ爲シ累計千百三十六回トナレリ

水位觀測

河川流量變化ノ狀勢ヲ測知スルニハ前項實測ノ外水位ニ對スル毎日觀測ヲ行フ必要アルガ故ニ各測水所ハ勿論其ノ他水位變化ノ資料蒐集ヲ要スル箇所ニ量水標ヲ建設シ常時觀測トシテ毎日一定ノ時刻ニ水位ヲ檢シ臨時觀測トシテ出水時ニ於ケル水位ノ變化ヲ觀測スルコトトシ大正十二年度末ニ於テ其ノ箇所數二十六箇所(遞信局ニ於テ設置シタルモノ十八箇所他)ナリシガ同十三年度ニ於テハ事業縮小ノ結果内四箇所(遞信局設置ノモノ)ノ觀測ヲ休止シ同十四年度ニ入りテハ一箇所ヲ新設シ二箇所(遞信局設置ノモノ)ノ觀測ヲ休止シタルヲ以テ同年度末現在ハ二十一箇所ナリシガ本年度ニ入りテハ十二箇所ヲ新設シ十五箇所(内遞信局設置ノモノ七箇所)ノ觀測ヲ休止シタルヲ以テ本年度末現在ハ十八箇所(内他官署設置ノモノ一箇所)ナリ又他設觀測資料四十四箇所分ヲ利用スルコトトセリ

氣象調查

河川流量ノ變化ヲ究ムルニハ其ノ流域内ニ於ケル雨雪量其ノ他之ニ關聯スル各種

氣象ノ調査ヲ爲スノ要アリテ河川ノ關係地方ニ觀測所ヲ設置セザルベカラザルモ經費ノ都合上
仁川觀測所及各地測候所其ノ他調査資料ヲ利用スルモノ大正十四年度末現在百六十箇所内百氣象

十七雨量

箇所ナリシヲ本年度ニ於テ一箇所氣象ヲ増スト共ニ之ガ調査ノ闕如セル關係山岳地方

三十三

ニ限リ遞信局ニ於テ特設シタルモノ大正十四年度末現在氣象雨量ノ觀測所十八箇所内雨量一

箇所ナリシヲ本年度ニ於テ九箇所雨量ヲ増設シ一箇所雨量ヲ休止シタルヲ以テ本年度末現在ハ

二十六箇所ニ於テ之ガ調査ヲ爲スコトトセリ

潮力調査

朝鮮西海岸ハ潮汐干満ノ差甚大殊ニ仁川附近ノ海上ハ世界ヲ通ジ有數ナル干満ノ

差ヲ有シ茲ニ潮升ヲ利用シ經濟的潮力電氣發生ノ可能性ヲ認メタルヲ以テ同方面一小區域ニ於

テ大正十一年度中河川水力調査ノ傍ラ之ガ實地調査ヲ爲シタル結果隨時七千五百基平均四千五

百基ノ電力ヲ發電シ得ルコトヲ確メタルモ之ニ關シテハ更ニ一層經濟的ナル發電方法ニ付目下

比較研究中ナリ尙此ノ調査ノ結果ヨリ推論シテ南朝鮮中方面ノ産業開發上頗ル有力ナル動力源

ト認メラルルヲ以テ河川水力ノ基本的調査ト相俟テ同方面海上ノ廣キ範圍ニ互リ之ガ具體的調

査ヲ爲サントシ目下計畫中ニ屬ス

第六十四節 氣象觀測

概説

朝鮮ニ於ケル現在ノ氣象觀測事業ハ明治三十七年帝國政府ノ創設ニ係リ後之ヲ統監府

ノ管掌ニ移シ次デ同四十一年四月更ニ韓國政府ニ引繼キ本府設置後ニ於テモ從前ノ如ク仁川ニ觀測所ヲ京城平壤釜山木浦元山龍巖浦城津大邱ノ八箇所ニ測候所ヲ置キ其ノ後更ニ江陵中江鎮雄基全州及濟州ニ測候所ヲ増設セシモ朝鮮ノ如ク一萬四千餘方里ノ廣袤ヲ有シ而モ地形ノ凸凹殆ド極リ無キ疆域ニ在リテ僅少ナル測候所ノミヲ以テ氣象觀測ノ目的ヲ達スルハ固ヨリ至難ノ事タルヲ以テ必要ノ府郡及警察官署ヲ指定シテ簡易觀測又ハ雨量觀測ヲ施行セシメ又燈臺農場其ノ他ノ官公署ニ於ケル氣象觀測成績ヲ蒐集シ以テ幾分施設ノ不備ヲ補ヒツツアリ尙天氣豫報暴風警報ノ正確ト迅速トヲ期スル爲帝國中央氣象臺其ノ他内地臺灣關東州青島上海香港馬尼刺浦鹽斯德等ノ測候所ヨリ氣象電報ヲ接受シ之ガ利用ノ普及ヲ圖ル爲各地ニ信號所ヲ設ケ其ノ設置ナキ地方ニ對シテハ警務機關ヲ通ジテ之ヲ周知セシムルノ外主トシテ近海ヲ航行スル艦船ノ爲大正十四年ヨリ無線氣象放送ノ途ヲ開キ且特ニ必要ト認ムル官公署團體等ニハ觀測所ヨリ直接通報セシメツツアリ

觀測所ノ事業

觀測所及地方測候所ニ於テハ其ノ所在地ニ於ケル一般氣象ノ觀測及所在地地

方ニ對シ日日ノ天氣豫報ヲ爲シ又觀測所ニ於テハ毎日天氣圖ヲ發行シテ利用者ノ便ヲ圖リ尙天候險惡ノ兆アリタル場合ハ暴風警報ヲ發スル外測候所及補助機關ノ觀測成績ヲ調査シテ月報年報ヲ公刊シ其ノ他上層氣流觀測地震及地動ノ觀測時刻ノ測定並通報地磁氣要素ノ觀測朝鮮民曆ノ編纂等ヲ爲ス

施設

昭和元年度中ノ主ナル施設事項トシテハ河川改修ニ伴フ河川流域ノ細密ナル雨量調査

ノ爲本府内務局土木課ト提携シ漢江洛東江及大同江流域ノ要所十五箇所ヲ選ビテ自記雨量計ヲ据付其ノ調査ニ着手シ又最近地震觀測ノ趨勢ニ順應スベクウイヘルト式自記微動計水平及上下動各一基ヲ購入シテ一層地震觀測設備ノ完璧ヲ圖リ尙昭和二年一月ヨリ測風氣球ノ定時觀測ヲ行ヒ以テ上層氣流ノ調査ヲ爲シツツアリ

第十一章 警察

第六十五節 警察制度

一 警察創始時代

舊韓國政府時代ニ於ケル警察制度ハ名アルモ實ナク權門ノ手足トナリ誅求ヲ擅ニスルニ過ギズシテ弊害百出混沌タル状態ナリキ是ヲ以テ民生ノ塗炭ノ苦ヲ救フニハ警察改善ヨリ先ナルモノナキニ因リ明治二十七年帝國政府ヨリ警察顧問ヲ推薦セシモ外交上ノ消長ニ伴ヒ施設半途ニシテ了リ爾後露國佛國等ヨリ顧問ヲ聘セシモ徒ニ政争ノ爪牙トナルニ過ギザリキ明治三十七年帝國政府ヨリ推薦セル警察顧問ニ依リ刷新改善ヲ圖リ漸ク其ノ體ヲ爲スニ至リタルヲ始メトス帝國ハ領事裁判權ヲ有スルヲ以テ外務省警察官ヲ置キテ領事ニ隸屬セシメ在留帝國臣民ノ保護取締ニ任ビシメタリシガ明治三十八年十一月ノ協約ニ依リ公使館領事館ヲ撤廢シテ新ニ統監府理事廳ヲ設置シ統監府警察官ヲ配置シタリ

先是帝國ハ其ノ架設セル電信保護ノ目的ヲ以テ各地ニ憲兵ヲ駐屯セシメアリシガ明治三十九年二月憲兵ヲシテ韓國ニ於テ軍事警察ノ外、行政警察及司法警察ヲ掌ラシメ行政警察及司法警察ニ付テハ統監ノ指揮ヲ承ケシムルコトニ定メ越エテ明治四十年十月憲兵ハ主トシテ治安維持ニ

關スル警察ヲ掌リ其ノ職務ノ執行ニ付統監ニ隸屬シ兼テ軍司令官ノ指揮ヲ承ケ軍事警察ヲ掌ルコトトナレリ斯クテ憲兵統監府警察官顧問警察官何レモ統監ノ下ニ統轄セラレ警務機關ハ漸次整備ノ緒ニ就キタリト雖尙當時ハ匪徒草賊各地ニ出沒シ所在ニ良民ヲ剽掠シ剿滅容易ナラザルモノアリシナリ

二 警察權ノ委託

明治四十年十月帝國ハ統監府警察官ヲ廢シ日本人及外國人ニ對スル警察ハ韓國政府ニ備聘セラレタル日本人タル警察官ヲシテ執行セシムルコトニ改メ次デ明治四十三年六月舊韓國政府ハ公安ノ維持内外人ノ生命財産ノ保障ヲ完全ナラシムベク一層警察機關ノ統一敏活ノ要アルヲ認メ之ガ制度ヲ完全ニ改良スルノ目的ヲ以テ警察事務ノ一切ヲ舉ゲテ帝國政府ニ委託シ舊韓國內務大臣ノ補助機關タル警務局及觀察使ノ補助機關タル警察部ハ勿論其ノ統轄ニ屬シタル觀祝廳警察署同分署等ハ之ヲ廢止セリ是ニ於テ明治四十三年六月二十九日帝國政府ハ統監府警察官署官制ヲ發布シ警務總監部警察部及警察署ノ官署ヲ設ケ警務總長警務官警務部長警視警部技師通譯官技手通譯生警察醫巡查巡查補ヲ以テ之ヲ組織シ統監ノ直屬トシテ地方行政機關ノ外ニ特立セシメ中央ニ警務總監部ヲ各道ニ警務部ヲ置キ警務總長ニハ韓國駐劄ノ憲兵ノ長タル陸軍將官ヲ以テ之ニ充テ警務總監部ノ長トナリ統監ノ命ヲ承ケ部務ヲ總理シ警務部長ハ各道ノ憲兵隊長タル佐官ヲ以テ之ニ充テ警務總長ノ命ヲ承ケ部務ヲ掌理ス然レドモ京城ハ韓國ノ首都タリ且特

殊ノ事情アリ之ヲ他ノ地方ト同一ニ律シ難キニ因リ警務部長ヲ置カズ直接警務總長ニ於テ警察事務ヲ掌理セリ斯クテ韓國駐劄憲兵ノ長タル司令官及憲兵隊長ハ一面統監府警察官トシテ一般警察官ヲ指揮スルト共ニ憲兵モ亦統監府警察官ノ指揮ヲ受ケテ普通警察及衛生警察事務ヲ掌ルコトトナレリ警察署長ニハ警視警部ヲ以テ之ニ充テ警察署ヲ置カザル地ニ於ケル警察事務ハ憲兵分隊分遣所ヲシテ警察官署トシテ之ヲ取扱フコトニ定メラル仍テ憲兵隊長同分遣所長タル憲兵將校下士ハ勿論其ノ他ノ憲兵將校下士ヲシテ必要ニ應ジ警視又ハ警部ニ任ズルコトトセリ爾後軍事警察ヲ除クノ外警察ト憲兵トハ各其ノ任務ヲ均クシ命令亦一途ニ出テ從來ノ憲兵ト警察トノ重複配置ナキニ至レリ而シテ各道内ニ於ケル警察管轄區域ハ地方ノ狀況ニ適應セル整理ヲ爲シ其ノ統一ト保護ノ普及トヲ圖リ大體ニ於テ鐵道沿線及開港地地方ニハ警務機關ニ充ツルニ警察官ヲ以テシ軍事警察上主要ノ地及僻遠ノ地竝國境地方ニハ憲兵ヲ配置シ事情止ムヲ得ザルモノノ外彼此重複スルヲ避ケ警察事務ノ能率増進ヲ圖リタリ

三 併合ト警察權

明治四十三年八月締結セラレタル韓國併合條約ガ同年十月一日ヲ以テ實施セラレ統監府ヲ廢止シテ新ニ朝鮮總督府ヲ設置シ統監府警察官署ハ朝鮮總督府警察官署ニ改正セラレ從來各國居留地ニ存在セル居留地警察官ハ韓國ト列國トノ條約ガ當然無効ニ歸シタル結果トシテ之ヲ撤去セリ而シテ憲兵警察ノ統合制ハ當時ノ現狀ニ鑑ミ己ムヲ得ザル權宜ノ措施トシテ依然此ノ制度

ヲ踏襲セシメタルナリ

總督府設置以降ハ一層制度施設ノ整備ニ努メ明治四十三年十二月憲兵及警察ノ管轄區域及職員配置ヲ改正シ集團配置ノ制ナリシヲ成ルベク分散配置トスルノ制ヲ採リ數次ニ涉リテ散在制度ヲ實施シ從來一駐在所ニ巡查巡查補ヲ通シテ多キハ十餘名最少五六名ヲ下ラザリシヲ改メテ内地人巡查一名或ハ二名ノ外巡查補二名乃至四名トセリ

大正四年三月警察官署官制ヲ改正シ從來警務總監部ニ於テ直接掌理セシ京城ニ於ケル警察及衛生事務ノ掌理ヲ京畿道警務部長ノ權限ニ移シ尙各道警務部長ノ部令ヲ發スルニ當リテハ先ヅ道長官ノ承認ヲ要スルコトトナレリ
爾後職員ノ増減管轄區域ノ整理及時代ニ伴フ諸法規ノ發布等施設改善ヲ加フル所アリシモ警察憲兵ノ合一制度ニハ著シキ消長ヲ見ザリキ

四 警察制度ノ改正

警察憲兵ノ統合制度ヲ實施スルコト十年ニ及ビシガ社會ノ狀態年ト共ニ變遷シ特ニ歐洲大戰以來時勢ノ發展急劇ヲ極メ警察憲兵統合制度廢止ノ議盛ニ起リ廟議モ亦總督政治ノ根本的革新ト共ニ憲兵ヲ警察執行機關ヨリ除キ全ク普通警察ニ更改スルノ必要ヲ認メ大正八年八月十九日總督府官制ヲ改正シ總督府ニ警務局ヲ置キ警察及衛生事務ヲ分掌セシメ同時ニ警察官署官制ヲ廢止シ地方官官制ヲ改正シテ警察權ヲ道知事ニ移屬シ各道ニ第三部(後ニ警察部ト改ム)ヲ置キ道

事務官ヲ第三部長ト爲シ各府郡島ニ警察署ヲ設ケ警視警部ヲ警察署長ニ充テ此等地方官ヲシテ警察衛生事務執行ノ任ニ當ラシメ以テ民衆的警察制度ノ確立ヲ期シ又警視警部ノ下ニ新ニ警部補ヲ設ケ從來朝鮮人ニ限リ任命シタル巡查補ノ階級ヲ廢シテ一律ニ巡查ト爲シ以テ警察官吏ノ待遇ヲ改善セリ

朝鮮ノ警察ハ斯ノ如ク根本的ニ革新セラレ内地ト同様憲兵ト分離スルコトナリシガ之ニ代ルベキ警察官吏ノ要員ハ固ヨリ直チニ全部ヲ補充シ得ザルヲ以テ新ニ警察署ヲ設置シタルモ遽ニ要員ノ配置ヲ爲ス能ハザル地方ニ在リテハ一時權宜ノ處置トシテ其ノ地駐在ノ憲兵分隊又ハ分遣所職員ヲシテ當分ノ間引續キ警察事務ヲ執行セシメ其ノ間著著警察官ノ任用補充ニ努メ制度改正後即チ大正八年十一月四日ヲ以テ全部憲兵ヨリノ事務引續ヲ了シ茲ニ朝鮮警察ハ名實共ニ而目ヲ一新スルニ至リ爾來管轄區域ノ整理、警察廳舎ノ建築、警備電話ノ増架設、警備船ノ増配等種種ノ施設ヲ爲シタリ

大正八年警察制度改正前後ニ於ケル警察官吏定員比較表

期別	警務總長		警務官		警視官		警部		警士		警補		警助		合計
	憲兵	内地朝鮮人	憲兵	内地朝鮮人	憲兵	内地朝鮮人	憲兵	内地朝鮮人	憲兵	内地朝鮮人	憲兵	内地朝鮮人	憲兵	内地朝鮮人	
前制度	—	—	—	—	—	—	—	—	—	—	—	—	—	—	—
改正	—	—	—	—	—	—	—	—	—	—	—	—	—	—	—
合計	—	—	—	—	—	—	—	—	—	—	—	—	—	—	—
前憲兵	—	—	—	—	—	—	—	—	—	—	—	—	—	—	—
改正憲兵	—	—	—	—	—	—	—	—	—	—	—	—	—	—	—
合計	—	—	—	—	—	—	—	—	—	—	—	—	—	—	—

種別	期別		比較増減	制度改正後		現在	比較増減	制度改正前		現在	比較増減
	直後	現行		直後	現行						
警務總長	1	1	0	1	1	0	1	1	0	0	0
	1	1	0	1	1	0	1	1	0	0	0
警務官	1	1	0	1	1	0	1	1	0	0	0
	1	1	0	1	1	0	1	1	0	0	0
警務部	1	1	0	1	1	0	1	1	0	0	0
	1	1	0	1	1	0	1	1	0	0	0
憲兵	1	1	0	1	1	0	1	1	0	0	0
	1	1	0	1	1	0	1	1	0	0	0
憲兵分遣所	1	1	0	1	1	0	1	1	0	0	0
	1	1	0	1	1	0	1	1	0	0	0
憲兵派出所	1	1	0	1	1	0	1	1	0	0	0
	1	1	0	1	1	0	1	1	0	0	0
憲兵駐在所	1	1	0	1	1	0	1	1	0	0	0
	1	1	0	1	1	0	1	1	0	0	0
合計	1	1	0	1	1	0	1	1	0	0	0
	1	1	0	1	1	0	1	1	0	0	0

備考 制度改正前ニ在リテハ憲兵數ヲ併セテ掲記シ警察官吏ノ定員ト看做シテ増減比較ヲ爲ス

同上 警察官署比較 (昭和元年十二月末訓)

種別	期別		比較増減	制度改正後		現在	比較増減	制度改正前		現在	比較増減
	直後	現行		直後	現行						
警務部又ハ憲兵隊	1	1	0	1	1	0	1	1	0	0	0
	1	1	0	1	1	0	1	1	0	0	0
警察署又ハ憲兵分遣所	1	1	0	1	1	0	1	1	0	0	0
	1	1	0	1	1	0	1	1	0	0	0
警察官派出所又ハ憲兵派出所	1	1	0	1	1	0	1	1	0	0	0
	1	1	0	1	1	0	1	1	0	0	0
警察官駐在所又ハ憲兵駐在所	1	1	0	1	1	0	1	1	0	0	0
	1	1	0	1	1	0	1	1	0	0	0
合計	1	1	0	1	1	0	1	1	0	0	0
	1	1	0	1	1	0	1	1	0	0	0

五 現 在

現在ニ於テハ總督府ニ警務局ヲ置キ局長以下事務官・技師・通譯官・屬技手・通譯生等ヲ配置シ警察及衛生事務ヲ分掌シ地方ニ在リテハ道知事・警察及衛生ノ事務ヲ司リ、道ニ警察部ヲ置キ道事務官ヲ以テ警察部長ニ充テ警視・技師・港務・醫官・獸醫官・警部・港務・醫官・補・獸醫官・補・技手・警部・補・巡查ヲ配置シテ事務ヲ分掌セシメ府郡島ニハ警察署其ノ下ニ派出所駐在所出張所ヲ設置セリ

警察管轄 警察署ハ各府郡島ニ一箇所ヲ設置スルヲ原則トスルモ現在二百五十箇所アリテ府郡島數ヲ超過スルコト十七箇所ニシテ其ノ管轄區域平均面積ハ六十方里人口七萬八千人ナリ派出所ハ警察署所在地ニ置キ現在百六十四箇所アリ駐在所ハ各面ニ置クヲ原則トシ全鮮全面數二千五百四ニ對シ二千三百三箇所アリ又出張所ハ國境地方其ノ他各種事業工事等ノ爲勞働者多數集合シ特ニ警戒ヲ要スル地點ニ之ヲ置キ現在百三十二箇所アリ

警察職員 警察職員數ハ制度改正前ニ於テハ警察官六千三百十九人憲兵八千五百五十九人計一萬四千四百八十八人ナリシガ制度改正ト同時ニ一萬六千八百八十三人トナリ次テ大正九、十一年ノ増員ニ依リ二萬六百三十四人トナリタルガ大正十二、十三年ノ行政整理ノ結果現在ニ於テハ警視內地人四十一人、朝鮮人十一人、警部內地人三百三十三人、朝鮮人九十五人、警部補內地人六百十一人、朝鮮人百七十人、巡查內地人一萬百三十一人、朝鮮人七千五十七人計一萬八千四百四十九人ナリ此ノ外警察官ニ非ズシテ警察事務ニ従事スル者警務局ニ警務局長以下百四十七人、道ニ事務官以下

第六十六節 諸般取締

概説 警察上諸般ノ取締ニ關シテハ從來ノ法制不備ニシテ或ハ全ク根本法規ノ缺如セルアリ或ハ朝鮮人ニ限り適用セラルル舊韓國法令ト内地人ノミニ適用セラルル統監府令又ハ理事廳令アリテ其ノ間統一ヲ缺クモノアリ取締上ノ不便少カラザリシヲ以テ本府設置以來時運ノ進歩ニ應ジテ之ガ整理補正ニ努メ以テ公安ノ保持ヲ確實ナラシムルト共ニ人民ノ利便ヲ圖レリ今其ノ主要ナルモノヲ擧ゲンニ

火藥等危險物ニ對スル取締 ニ付テハ大正元年八月銃砲火藥取締令同年十月同令施行規則

並細則ヲ發布シテ之ヲ施行シ來リシガ大正十三年十月之ガ改廢ヲ行ヒ施行規則ト施行細則ヲ整理統一シ銃砲火藥類取締施行規則トシテ發布スルニ至レリ又明治四十四年六月引火質物取締規則ヲ發布シ大年八月二月之ヲ改正シ大正元年十二月煙火取締規則ヲ發布シ昭和二年一月之ヲ改正シタリ又大正元年八月汽鐘汽機發動機取締規則ヲ發布セリ大正十四年汽鐘汽機發動機取締規則ヲ廢シ之ニ代フルニ原動機取締規則ヲ發布シ名實ノ改正ヲ行ヒ彼此相俟テテ公衆ニ及ボスベキ危害ノ防止ヲ完カラシメ

諸營業取締 ニ付テハ明治四十五年ヨリ大正五年ニ互リ古物商質屋代書業宿屋湯屋料理屋貸

座敷飲食店藝娼妓等ニ關スル取締規則ヲ制定發布シテ從來ノ不備ヲ補正スルト共ニ權利ノ保護

風紀衛生ノ維持ヲ全カラシメンコトヲ期シ

交通警察

ニ付テハ大正二年ヨリ同六年ニ亙リ道路人力車馬車自轉車自動車及荷車ニ關スル

取締規則ヲ實施シテ交通ノ安全ヲ圖リタルガ尙前記規則中自動車自轉車ノ兩取締規則ハ時勢ノ推移ニ伴ヒ執行上不備ノ點多キヲ以テ大正十年中之ヲ改正シ又道路取締規則ニ依ル右側通行ハ一般通行者ニ對シ不便少カラザルモノアルヲ以テ同年中左側通行ニ改メタリ

其ノ他

市街地建築狩獵寄附金募集射倖行爲及古蹟遺物ノ保存ニ關スル取締法規ヲ制定スル

等法制ヲ改善シテ民衆ノ利便ト取締ノ徹底トヲ企圖シタルモノ少カラズ

備考 言論出版集會結社等ノ取締ニ關シテハ第一章第二節參照

第六十七節 犯罪狀況

犯罪ノ趨勢

朝鮮ニ於ケル犯罪ハ往時ニ於テハ強盜又ハ殺人等ノ如キ殘忍ナルモノ多ク其ノ

他ノ犯罪ハ比較的尠カリシガ併合後諸般制度ノ確立ト警務機關ノ整頓トニ伴ヒ前記ノ犯罪ハ年ヲ逐ウテ減少ノ傾向ヲ呈セリ然レドモ竊盜詐欺恐喝橫領等ノ如キ智能的犯罪ハ社會ノ進歩人智

ノ開發ニ伴ヒ益増加スルノミナラズ犯罪ノ手段方法一般ニ巧妙ノ度ヲ加ヘツツアリ

犯罪件數

今大正六年以降ノ件數ヲ舉グレバ左ノ如シ

犯罪被害件數

年次	強盜	窃盜 恐喝 横詐 領欺	其 他	計
昭和元年	一,七三七	八二,二五二	五三,九九三	一三六,九八二
大正十四年	二,一九一	八一,八五三	四九,二八六	一三三,三三〇
同十三年	二,二五五	七四,一〇九	四三,七四二	一四〇,一〇六
同十二年	二,二六三	六〇,二三一	三八,一〇九	一〇〇,六〇二
同十一年	一,九七二	五二,四七〇	二九,〇八二	八三,五二四
同十年	三,〇三三	四六,八四一	二六,〇二〇	七五,八八四
同九年	三,二二七	四六,二〇〇	三二,一三三	八〇,五五九
同八年	一,三八九	四六,五一〇	二六,三七四	七四,二七三
同七年	一,二二六	五八,五〇八	二四,九四九	八四,五八三
同六年	一,三九八	五六,三三九	二二,五六六	八〇,三〇三

斯ノ如ク各種犯罪中大正七年迄強盜ハ年年減少シ前記智能的犯罪ハ漸次増加シ來リシニ大正八年ニ於テ強盜犯ハ例年ト全ク反對ノ現象ヲ呈シ續テ同九年十年ニ互リ激増ヲ來セルハ主トシテ大正八年三月獨立騷擾事件ノ發生ニ伴ヒ不逞輩ガ民心ノ弱點ニ乗ジ之ヲ以テ獨立資金徵發ノ手段ト爲シ又ハ草賊ノ遺類ガ口ヲ獨立資金徵發ニ藉リ跋扈スルニ至リタル結果一時變態ヲ現出シタルモノニ外ナラズ

第六十八節 消防狀況

消防ノ沿革

朝鮮ニ於テハ消防機關ナルモノナカリシニ明治四十年一月韓國政府ハ始メテ宮中ニ消防隊ヲ置クコトトナレルガ右宮中消防隊ハ練習勞民間ノ火災ニモ出動ヲ爲シタリ之ヲ以テ朝鮮ニ於ケル消防機關ノ嚆矢ト爲ス次デ大正四年六月朝鮮總督府令ヲ以テ現行ノ消防組規則ノ發布ヲ見ルニ至リ同六年九月改正セラレシ消防ノ費用ハ府又ハ而ニ於テ之ヲ負擔スルコトトシ次デ大正十四年五月地方官官制ニ伴ヒ一部ヲ改正シタリ

消防組數及組員數

昭和元年末現在ニ於ケル朝鮮全土ノ消防組數ハ八百四十八組ニシテ之ヲ内譯スレバ内地人組織ニ係ルモノ十一組、朝鮮人組織ノモノ二百七十二組、內鮮人共同組織ノモノ五百四十一組、內鮮支人共同組織ノモノ十七組ナリトス其他京城、仁川、平壤、釜山、大邱各府ニハ各常備消防組ヲ設置シ居レリ尙官設消防機關トシテハ從來京城府ニ京畿道警察部保安課ノ出張所タル消防所ナルモノアリシガ大正十四年四月朝鮮總督府地方官官制ヲ改正シ右消防所ハ之ヲ消防署ト改メ獨立ノ官廳トセリ

以上述べタル鮮内各消防機關ノ職員ハ今ヤ五萬四千五百三十八人ニ達シ鮮内ノ消防事務ハ近時漸ク面目ヲ一新スルニ至レリ

第六十九節 治安狀況

往時ノ狀態 警察力ノ未ダ十分ナラザリシ往時ニ在リテハ地方ノ民擾連年絶エズ就中江原慶北ノ境上附近一帶ニハ火賊ト稱スル匪類ノ巢窟アリ明治二十六年頃東學黨ノ亂起リシヨリ地方

ノ秩序漸ク壞敗シ各地無賴ノ徒亦集團ヲ成シテ良民ヲ劫掠スルモノ往往ニシテ之アリ中央ノ政變亦頻繁ニシテ其ノ地方ノ安寧ニ影響ヲ及ボス所大ナリキ

併合前ノ状態

明治四十年七月再ビ日韓協約ノ成立ヲ見次テ各地舊韓國軍隊ノ解散セラルル

ヤ京城ニ於ケル兵士暴發ノ餘響殆ド全土ニ波及シテ暴徒ノ集團所在ニ横行シ口ニ義兵ヲ冒稱シ其ノ實掠奪殺傷ヲ恣ニシ往往地方官廳ヲ襲ヒ官吏ニ危害ヲ加フルモノアリ郷曲不良ノ輩火賊小匪ノ類亦之ニ乗ジテ跋扈シ就中慶尙江原京畿黃海ノ諸道竝全羅道方面最モ甚シク暴徒ノ過グル所邑里蕭條ノ觀ヲ呈シ事態容易ナラザルモノアリ是ニ於テ統監ハ韓國皇帝ノ委任ニ依リ駐劄守備隊憲兵及韓國警察ヲシテ協力鎮定ニ從事セシメ一方歸順者宥免ノ恩典ヲ以テ賊徒ノ歸順ヲ勸獎シ道路工事ヲ起シテ歸順者ニ生業ヲ與ヘ明治四十二年末ニ至リ略鎮定ノ功ヲ奏シタルモ餘孽尙慶尙江原黃海京畿ノ山地ニ出沒シ草賊無賴漢亦諸方面ニ點在シ未ダ警戒ヲ緩ウスルヲ得ザルノ狀況ナリキ

併合後ノ状態

併合後治安ノ確立スルト共ニ新政ノ惠澤漸ヲ逐ウテ都鄙ヲ光被シ庶民其ノ所

ヲ得テ生ヲ聊ズルニ至リタリト雖政治上ニ社會上ニ内心不平ヲ懷クノ徒輩尙尠カラザルベキハ數ノ免レザル所ナリ然レドモ彼等ハ復事ヲ舉グルノ力ナク纔ニ國外ニ於テ國權恢復ヲ云爲スルアルニ止マリ疆内一般ハ人心平靜ニシテ産業文物年ト共ニ興隆ニ向ヒ民福ノ増進顯著ナルモノアルニ至レリ

時局ノ影響

歐洲戰亂勃發當初朝鮮内ニ於テ往往獨逸ノ優勢ヲ妄斷シテ國權恢復ノ時機到來

セルモノノ如クニ流説スル者アリ殊ニ大正七年露國第二革命後獨逸勢力ノ東漸竝帝國及諸外國ノ西伯利出兵ニ際シ荒唐無稽ノ風評ヲ傳フル者尠カラザリシモ未ダ民心ノ動搖ヲ見ルニ至ラザリシガ一部在外鮮人等ハ此ノ間頻リニ獨立運動ニ奔走シ其ノ誤解セル民族自決ノ主義ニ依リテ朝鮮ノ獨立ヲ實現センニハ先ヅ民族ヲ糾合シ内外相應ジテ其ノ意思ヲ世界ニ表明セサルベカラズト做シ同年一月下旬密ニ人ヲ東京及朝鮮ニ派シ主トシテ學生及基督教徒中ノ不平者流ニ宣傳ヲ試ミタリ是ヨリ先事大雷同ノ痼疾ハ流言蜚語ノ頻發ニ萌シ殊ニ大戰終局ノ前後ヨリ世界思潮ノ變動ニ刺戟セラレテ一部朝鮮人間ニ在リテハ世界ノ大勢ヲ辨セズ結局獨立ノ不可能ナルヲ洞見スルヲ得ズシテ一縷ノ望ヲ之ニ繫ガントスルノ情ナキニ非ザリシヲ以テ茲ニ人心動搖ノ端ヲ啓キ之ト同時ニ天道教徒中亦人心ノ機微ヲ看取シテ獨立ノ非望ヲ企ツル者アリ人ヲ介シテ基佛兩教徒中ノ同志ト協同シ遂ニ同年三月一日ノ獨立騷擾ヲ惹起スルニ至レリ

騷擾事件後ノ狀況

獨立運動ハ一時全鮮所在ニ起リタリト雖約二箇月ニシテ騷擾漸ク鎮靖シ

爾來僅ニ不良者輩ノ裏面ニ蠢動スル者アリシニ過ギズ加フルニ官制改革後警察力ノ充實ト人心ノ覺醒トニ伴ヒ彼等ノ陰謀ハ事毎ニ未然ニ摘發セラレテ復施スニ術ナク從來ノ如キ集團的示威運動ハ殆ド不能ニ陥リ彼等不良者ハ濫リニ良民ヲ脅迫シ獨立資金ト稱シテ金品ヲ強奪シ而モ之ヲ私利ニ費消ンテ徒ニ民怨ヲ買フニ止マレリ而シテ大正九年及同十年ニ於テハ咸鏡北道咸鏡南道平安北道ヲ通ジ多少ノ被害アリタルガ獨立運動ニ對シ最後ノ望ヲ囑シタル大正十年ノ華盛頓會議ガ豫期ニ反シ無事終了シタルヲ一轉機トシテ民心ノ傾向ハ斯ル無謀空虛ノ獨立運動ヲ繼續

スルモ到底日本ノ覇權ヲ脱スルコト不可能ナル所以ヲ自覺スルニ至リタルト當局ノ取締ト相俟テ人心漸次靜穩ニ歸シ國境對岸地方ノ匪賊モ威鏡南北道方面ヘノ侵入殆ド絶エ只草木繁茂期ニ際シ平安北道江岸地方ニ侵入シテ兇暴行爲ヲ繰返シツツアル外、鮮内ニ於ケル過激ナル獨立運動ハ殆ド其ノ跡ヲ絶ツニ至レリト雖其ノ反面ニ於テハ專ラ朝鮮民族ノ實力ヲ養成シ他日何物カヲ期待セントスル傾向顯著ナルモノアリ又大正十二年以來無産階級ノ解放ヲ標榜スル社會主義的運動擡頭シ漸次深刻味ヲ加フルニ至レリ

最近ノ狀況 昭和元年度ニ於ケル狀況ハ各道ヲ通ジ時局標榜匪賊ノ被害等殆ンド其跡ヲ絶チ殊ニ國境地帯ニ於ケル匪賊ノ侵入激減シ地方民心漸ク安定ニ向ヒツツアリ特ニ本年ハ故李王殿下國葬儀アリ更ニ先帝陛下崩御ノ事アリ國家的重大事ニ際會シタリト雖民心毫モ動搖ノ狀ナク極メテ平靜裡ニ經過セリ民族主義ノ運動ハ諺文新聞ノ論說ニ或ハ講演其他機會アル毎ニ民族意識ノ喚起ト實力ノ養成ヲ唱道シツツアリテ地方ニ於ケル紛爭問題ノ如キ動モスレバ此ノ宣傳ニ利用セラレントスルノ傾向ナキニ非ザルモ特ニ表面ニ現ハレタル繼續的運動トシテ認ムベキモノナシ

社會主義運動ハ大正十一年末ニ擡頭シタルモノナルガ此等運動者ノ間ニハ大別シテ二大黨派アリ一ハ東京留學生系統ノ一月會派ニシテ他ハ鮮内學生系統ノソウル青年會派ナリ俱ニ主力ヲ京城ニ置キ兩派互ニ拮抗シテ勢力ヲ爭ヒ常ニ軋轢ヲ繼續シツツアルモ運動ハ兩派トモ近時漸ク組織的トナリ大正十三年四月相互提携シテ朝鮮勞農總同盟及朝鮮青年總同盟ヲ創立シタルガ直

ニ集會禁止ヲ命ゼラレ事實上有名無實ノ機關トナルヤ勞働農民等ノ部門的團體及全鮮ニ互リ面
ヲ單位トスル青年會ノ増設ヲ計畫シ部門的團體ハ之ヲ勞働農民ノ兩總同盟ニ依リ又青年會ニ對
シテハ之ヲ郡道ノ青年聯盟及中央總聯盟ニ依リ全鮮的ニ統一セントシ密ニ國外同志ト連絡シテ
秘密結社朝鮮共產黨及高麗共產青年會ヲ組織シタルヲ大正十四年十一月新義州ニ於テ之ガ關係
者ノ大部分ヲ檢舉シタルガ尙其後同志ニ於テ之ヲ繼承シ第二次畫策ヲ運ラシツツアルコト同十
五年六月故李王殿下國葬ノ際ノ不穩計畫ト共ニ發覺シ首腦者等ハ殆ド全部逮捕セラレタルヲ以
テ主義運動ノ中心ヲ失ヒ進退兩難ノ姿ニ陥リ一部ノ者等ハ別途ノ方法ヲ以テ局面ノ打開ヲ畫策
シツツアリ

여 백

第十一章 衛生

第七十節 衛生施設要綱

往時ノ状態 往時朝鮮ニ於テハ衛生状態極メテ不良ニシテ現代的學識技能ヲ有スル朝鮮人醫師殆ド無ク病者ハ先ヅ巫女賣卜等ノ言ニ聽キテ醫療ヲ避ケントスルノ風習アリ社會的衛生施設亦甚ダ不備ニシテ飲料水ノ如キ多クハ飲用ニ適セズ各種ノ傳染病常ニ流行シ殊ニ肺チストマ及十二指腸蟲病ノ如キ各地ニ蔓延シテ殆ンド底止スル所ヲ知ラズ醫療機關トシテ稍見ルベキモノハ京城其ノ他一小部地方ニ於テ内地人醫師及外國宣教師醫師ノ醫療ニ從事スル者アルニ過ギザリキ

醫療施設 是ニ於テ保護政治ノ當初統監ハ醫療衛生状態ノ改善ヲ以テ急務ノ一ナリト爲シ其ノ中樞機關トシテ中央ニ大韓醫院ヲ開設セシメ次第道慈惠醫院設置ノ端ヲ啓キ且起業公債ノ一部ヲ割キテ主要都市ニ上水道ノ敷設ニ著手セシメタリ本府設置後亦深ク此ノ點ニ留意シ先ヅ醫療機關ノ擴張ニ努メ漸次京城ニ於ケル總督府醫院(舊大韓醫院)ノ規模設備ヲ擴充スルト共ニ各道ニ慈惠醫院ノ設置ヲ完成シテ博ク一般診察及窮民救療ヲ行ヒ更ニ併合ノ際下賜セラレタル臨時恩賜金ヲ以テ僻陬地ニ慈惠醫院ヲ増設スルト共ニ各道ニ互リテ巡廻診療ヲ開始シ全羅南道小鹿島ニ癩患者ノ療養所タル慈惠醫院ヲ新設シ警察醫及公醫ノ配置ト相俟チテ窮民救療施設ノ普遍充實

ヲ圖リ更ニ進ミテハ朝鮮人ノ多數移住シ醫療機關ノ最モ缺乏セル國境對岸地方ニ對シテ或ハ巡回診療ヲ開始シ或ハ慈惠醫院ヲ新設シ或ハ囑託醫ヲ配置シ域外ノ移住民ヲシテ新政ノ惠澤ニ霑ハシメケリ然ルニ大正十三年度ニ於ケル政府ノ行政及財政整理ニ際シ總督府醫院及全羅南道小鹿島慈惠醫院ヲ除クノ外從來ノ道慈惠醫院ハ大正十四年度ヨリ道立醫院トシテ全部各道地方費ノ經營ニ移管シ從來使用ノ土地建物物品等ハ全部地方費ニ讓與スルト共ニ朝鮮醫院及濟生院特別會計ニ屬シタル維持資金約四百萬圓ヲ各道ニ分讓シ夫ヨリ生ズル利子及院收入國庫補助ヲ以テ經營スルコトナレリ

衛生施設

本府ハ又保健衛生改善ノ急務ナルヲ認メ先ヅ飲料水ノ改良方法トシテ京城水道ノ買收擴張仁川平壤鎮南浦各水道ノ敷設ヲ完成シ釜山木浦蔚山元山其ノ他市街地二十餘箇所ニ對シ工費ノ半額以上ヲ補助シテ水道敷設ヲ助成シ又各道ニ補助シテ共同井戸ノ掘鑿ヲ獎勵シ傳染病及獸疫ノ豫防ニ付テハ毎年多額ノ國費ヲ支出シテ機宜ノ措置ヲ講ジ朝鮮ニ於テ天然痘ノ流行年年猖獗ヲ極メシニ鑑ミ特ニ種痘ヲ厲行シテ著シク其ノ病勢ヲ局限シ除穢事業其ノ他一般保健衛生ノ取締ニ付テモ亦常ニ之ヲ厲行シ諸般施設ノ進捗ト共ニ稍衛生狀態ノ面目ヲ改ムルコトヲ得タリ

最近ノ施設

然レドモ上叙施設ハ未ダ以テ十分ナリト謂フヲ得ズ殊ニ朝鮮現在ノ衛生狀態ニ鑑ミルトキハ今後尙調査研究ヲ要スル事項極メテ多ク本府設置ノ初ニ於テ適切ナリト思考セル施設モ今日ノ狀態ヨリ之ヲ觀レバ漸ク其ノ缺陷ヲ感ズルモノアルヲ以ケ本府ハ益之ガ改善ニ意

ヲ致シテ文明的政治ノ充實ヲ期スル爲既設醫院ノ増改築醫療分科ノ増置看護婦ノ養成及招致等ヲ實施スルト共ニ大正九年以來各道樞要地八箇所ニ醫院ノ新設ヲ了シ向後更ニ必要ナル地點數箇所ニ醫院ノ新設ヲ計畫シ又僻陬地ニ公醫ヲ増配シテ醫療機關ノ完成ヲ期シ以テ益濟生救療ノ實ヲ擧ゲントス又各道ニ衛生技術員ヲ置キ海港地ニ港務醫官及同醫官補ヲ増置シテ保健及防疫ノ事ニ當ラシメ以テ漸次衛生事務ノ根本的刷新ヲ期セントス

一 醫療機關ノ擴張

梗概 總督府始政以來京城ニ總督府醫院ヲ各道樞要ナル箇所ニ慈惠醫院ヲ設置シ且疆内各地ニ内地人公醫ヲ配置シテ診療ニ當ラシメ時運ノ進展ニ伴ヒ漸次之ヲ擴張シ現在道慈惠醫院一、道立醫院三十、公醫二百二十八名ヲ算スルニ至レリ

醫院ノ擴充 既設總督府醫院及各道慈惠醫院ハ年ト共ニ益其ノ聲價ヲ高メタルモ設備内容共ニ大ニ改善充實ヲ要スベキ點アルニ鑑ミ曩ニ大正八年度ヨリ同十二年度ニ互リ繼續費二百五十萬圓ヲ以テ院舎ノ擴張職員ノ増置及優遇ニ關スル計畫ヲ樹テ之ガ實現ニ努メツツアリシモ更ニ救療ノ的確敏速ヲ期シ民心ノ綏撫ニ資センニハ尙未ダ十分ナラザルモノアルヲ以テ更ニ其ノ計畫ヲ擴張シ大正九年度ニ於テ前記繼續費ニ四百五十九萬餘圓ヲ追加シ年限ヲ同十四年度迄ニ延長シテ總督府醫院院舎ノ増改築ヲ爲シ分科ノ完成ヲ遂ゲ同時ニ之ニ要スル醫員ノ増置優遇ヲ圖リ更ニ慈惠醫院十三箇所ヲ増設シテ救療機關ノ普及ヲ期シタルガ中央政府ノ財政緊縮方針ニ基

キ醫院新營費ヲ約三十萬圓削減シ本擴張計畫ノ完成ヲ同十七年度迄繰延中偶關東地方震災ノ爲事業公債打切ノ結果該擴張計畫ハ一時中止スルコトナリ前記ノ如ク大正十四年度ヨリ道地方費ノ經營ニ移管セラレタルモ曩ニ豫定シタル醫院ノ新設ニ對シテハ相當國庫補助ヲ與ヘ之ガ完成ヲ期セントス

衛生技術員等ノ増置 從來各道ニハ衛生技術員ノ配置ナク爲ニ各地ニ於ケル傳染病及地方病病源ノ檢索豫防ニ關シ遺憾尠カラザリシヲ以テ大正九年度ニ於テ各道ニ技師十三名、技手二十六名ノ増員ヲ行ヒ衛生施設上遺漏ナカラシメンコトヲ期スルト共ニ別ニ公醫三十名ヲ増員シテ僻陬地方ニ於ケル醫療ノ普及ヲ圖レリ尙海港ノ檢疫ニ關シテハ從來釜山・仁川及元山ノ三港ニ道港務醫官及醫官補ヲ置キタリト雖惡疫ノ侵入ニ際シテハ其ノ他ノ海港亦危險尠カラザルヲ以テ更ニ前記三港並群山・木浦・鎮南浦及清津ニ要員ヲ増加又ハ配置シ以テ海港檢疫ノ完備ヲ圖レリ

二 衛生試驗及細菌検査

衛生試驗 ハ飲食物及飲食用器具其ノ外藥品衛生材料等ノ改善竝取締上必須ノ手段ナルガ故ニ當初警務總監部ニ試驗機關ヲ置キ次デ中央試驗所ニ衛生試驗部ヲ設ケ更ニ大正二年以來必要ニ應ジテ逐次各道ニ衛生検査所ヲ附設シ大正十年ニ於テ之ガ設置ヲ了セリ

試驗件數 警務機關ニ於ケル昭和元年中ノ衛生試驗件數ハ總數四萬一千八百三十一件、内適三萬二千二百七十八件、同否九千二十八件ニシテ〔否〕中ノ主ナルモノハ藥品賣藥ノ三千九百五十二件

飲料水ノ三千五百六十六件、酒類ノ二百二十四件、清涼飲料水及氷雪ノ六百一十一件、飲食用器具ノ二百二十二件、罐詰類百一件等ナリ、仍テ將來益試験ヲ厲行シテ衛生上ノ危害豫防ニ努メントス

細菌検査

朝鮮ニ於ケル傳染病ハ四季殆ド絶ユルコトナキ狀況ナルニ拘ラズ從來各道ニハ細菌検査室ノ設置ナク防疫上至大ノ缺陷タリシガ大正九年ニ於ケルコレラ豫防ノ爲各道ニ之ガ設置ヲ見ルニ至レリ而シテ傳染病豫防液同血清流行性感胃豫防液及狂犬病豫防劑ハ本府細菌検査室ニ於テ製造シ有料又ハ無料ヲ以テ各地ニ之ヲ配給シ其ノ需要年年増加シツツアリ

三 阿片取締ノ厲行

取締ノ厲行

由來朝鮮ニ於テハ諸方面ニ阿片煙吸食ノ弊習アリ陸接國境地方ニ於テ其ノ流毒最モ甚シク爲ニ阿片癮ニ陥レル者尠カラザリシガ韓國政府ハ明治三十八年公布ノ刑法大全中ニ阿片煙及吸煙器具ノ輸入製造販賣ヲ禁ジ其ノ後統監府ハ屢韓國政府ニ對シテ取締ノ厲行ヲ促スト同時ニ内地人藥種商ニ對シテモ阿片販賣ノ取締ヲ厲行シ日韓併合ノ後本府ハ明治四十五年三月朝鮮刑事令ヲ公布シ朝鮮ニモ刑法ヲ適用シテ阿片煙ニ關スル制裁ヲ嚴ニシ癮者ニ對シテハ漸禁主義ヲ採リ且救療ノ方法ヲ講ジタリ其ノ後漸ク惡習感染者ヲ減ジタルヲ以テ大正三年九月總督府訓令ヲ以テ警務其ノ他ノ官憲ニ之ガ取締方ヲ訓達シ爾來絕對禁止ノ方針ヲ採ルト同時ニ從前ノ實驗ニ徴シ極力癮者ヲ招集シテ半強制的ニ救治ヲ加ヘ以テ弊習ヲ一掃センコトヲ期シタリ斯クテ稍癮者救治ノ效果ヲ收メ阿片煙吸食ノ弊風著シク減退シタリト雖因襲ノ久シキ未ダ全然

根絶セリト謂フヲ得ズ殊ニ其ノ原料タル阿片ハ多ク支那地方ヨリ密輸入セラルレ朝鮮内ニ於テモ亦平安北道及咸鏡北道等國境附近ニ阿片煙製造ノ爲罌粟ノ密栽培ヲ企ツル者アリ歐洲戰時中藥品類ノ暴騰ニ伴ヒ栽培者頓ニ激増シ之ニ伴フ犯罪亦隨テ累加シタルガ平和克復後藥品價格ノ低落ニ伴ヒ栽培者及犯罪者亦減少セリ

取締令ノ公布

罌粟栽培ノ取締ニ關シテハ從來其ノ栽培者アル各道ニ於テ夫夫規程ヲ設ケ其ノ自由耕作ヲ禁止セリト雖規定區區ニ互リ取締ノ徹底ヲ期スルヲ得ズ加之阿片ノ製造受授等ニ關シテモ根本的取締ヲ加フルノ必要アリシヲ以テ大正八年六月朝鮮阿片取締令及同令施行規則ヲ發布シ醫藥用ノ爲阿片製造ノ許可ヲ受ケタル者ノ外罌粟ノ栽培ヲ爲スコトヲ嚴禁シ其ノ栽培區域ヲ限定シ製造シタル阿片ハ毎年總テ政府ニ納付セシメ其ノ自由販賣ヲ禁止スル等極メテ精細嚴密ナル取締規定ヲ設クルト共ニ政府ニ收納シタル阿片ハ一定ノ標準ニ依リ之ヲ賠償シ更ニ之ヲ特定ノ製藥業者ニ拂下グルコトトセリ

罌粟ノ栽培

ニ付テハ醫藥用阿片拂底ノ現状ヲ考察シ其ノ需給關係ヲ標準トシテ一箇年約一千五百町歩ヲ限り栽培ヲ許可スルノ方針ヲ採リタルモ當初平安北道及咸鏡南北道等ノ國境地方ヲ避ケ阿片製造ニ經驗乏シキ南鮮地方ヲ指定セシヲ以テ成績不良ノ爲中途耕作ヲ廢止スル者續出シ大正九年ニ於テハ左表ノ如ク栽培面積僅カニ九十四町歩ニ過ギズ製造量亦著シク減少セシヲ以テ同十年ニ於テハ咸鏡南北道ヲ加ヘ總面積一千九百町歩ヲ指定セリ之ガ爲稍耕作面積及阿片製造量ノ増加ヲ見ルニ至リタルモ爾後藥品ノ時價下落ノ爲地味肥沃ナル南鮮地方ニ於テハ對

抗作物ニ比シ利益少キ爲殆ド之ガ耕作ヲ廢止シ今ヤ僅ニ咸鏡南北道及黃海道等ニ於テ之ガ製造ヲ繼續スル狀況ナルヲ以テ阿片收納量ハ漸次減少シテ當初ニ於ケル豫定ノ二三割ニ過ギズ昭和元年ニ於テハ指定面積一千八百町歩ニ對シ栽培面積二百八十一町餘歩ヲ算セシニ過ギズ

阿片製造

大正八年阿片取締令公布當初ニ在リテハ栽培者尙乳液搾取ノ經驗ニ乏シキト天候其他ノ關係トニ因リ良好ナル成績ヲ舉グルコト能ハザリシガ從來阿片製造ノ經驗ヲ有セル咸鏡南北道ヲ指定シ漸次良好ノ成績ヲ收メモルヒホ含量ノ如キモ殆ド一定スルニ至レリ製造量ハ藥品價格ノ低落ニ因リ遞次減少シツツアリ今茲ニ大正八年朝鮮阿片取締令實施後ニ於ケル製造量ノ揭記スレバ左表ノ如シ

阿片製造成績

年 度	栽培面積	收 納 量	
		總 量	一段步當收量
昭和元年 年度	二八二六 ^町	一六八・九三	五九七・七
大正十四年 年度	二四三七	二五六・九九	九二六・三
同 十三年 年度	三三三七	三二五・二七	九四・四四八
同 十二年 年度	三七七・四	三七・三八一	九八四・五
同 十一年 年度	四三六七	四三・八一七	一〇〇・三二八
同 十年 年度	四五二七	七四・五二六	一九九・九六〇
同 九年 年度	九四七	四一・一六〇	四一・三三三
同 八年 年度	二二〇八二	二〇三・三九四〇	八七六・四〇

阿片賣下

阿片ハ世界的相場ニ左右セラレ賣下價格一定シ難キヲ以テ其ノ賠償價格ニ一割ヲ加ヘタル額ヲ以テ最低賣下價格トシ毎年契約者ト賣下價格ヲ協定スルコトトセリ而シテ阿片取締令ノ公布セラレタル大正八年度ニハ市場ニ於ケルモルヒネノ價格著シク騰貴セルヲ以テ割合高價ニ賣下グルコトヲ得タルモ同九年度ニハモルヒネノ價格下落セシニ因リ最低價格タル賠償金ノ一割増ヲ以テ賣下ヲ爲セリ而シテ大正十年度ヨリ漸次モルヒネノ價格騰貴シタルニ因リ賠償價格ノ五割増ヲ以テ賣下ゲ來リシガ大正十四年度ニ至リ製造セシ阿片ハ悉ク之ヲ政府ニ提出セシメ政府ニ於テモルヒネ含量ノ鑑定ヲ爲シタル後指定製藥者ト阿片製造人トノ間ニ於テ自由ニ契約ヲ爲サシムルコトトセシモ世界ノ大勢ニ鑑ミ大正十五年朝鮮阿片取締令ヲ改正シ警察取締ヲ主眼トスル專賣制度ヲ布クニ至レリ

モルヒネ・コカイン及其ノ鹽類ノ取締

阿片・アルカロイド等ノ痲醉劑ニ付テハ大正九年十二

月阿片條約及國際聯盟ノ方針ニ則リテ取締法規ヲ發布シ其ノ輸移出入ニ關シテハ總督ノ許可ヲ受ケシメ正常需要ノ外再輸移出入ヲ爲サシメズ又輸移入シタル痲醉劑ニ付テハ周到ナル注意ヲ以テ其ノ濫用及不正取引ノ防遏ニ努メタルモ尙違犯スル者アリシヲ以テ大正十二年ニ於テ右法規ヲ改正シ總テ所轄警察署ニ於テ身分證明又ハ認證ヲ受クルニ非ザレバ一切右藥品ノ購入ヲ禁ジ且右手續ヲ了シタルモノニ非ザレバ所有所持スルコトヲ禁止シ以テ之ガ取締ノ徹底ヲ期セリ

モルヒネ注射ノ取締

モルヒネ注射ハ當初阿片癮治療ノ目的ヲ以テ民間ニ使用セラレシガ是

亦漸次濫用ノ弊習ヲ生ジ遂ニ慢性中毒者ヲ出スニ至リタルモ從來何等法令ノ制裁ナカリシヲ以

明治四十五年七月藥品及藥品營業取締令ヲ實施シ同令ニ依リ其ノ賣買授受ヲ嚴ニ制限シ得ルニ至リ其ノ慢性中毒者ニ對シテハ阿片癮者ト同ジク當初漸禁主義ヲ採リ後其ノ漸ク減少スルニ及ビ絶對禁止ノ方針ヲ採リ中毒者ノ救療ト相俟テ極力制遏ニ努メタル結果未ダ的確ニ根絶スルニハ至ラザレドモ弊習ノ著シク減退セルヲ見ルニ至レリコカイン注射ノ惡習モ諸地ニ多少行ハルル形跡アリシニ因リ是亦モルヒネ注射ト共ニ峻嚴ナル取締ヲ爲シツツアリ

第七十一節 傳染病及地方病

總況 朝鮮ニ於テハ由來衛生狀態不良ニシテ滿洲露領地方ニ接壤セルニモ拘ラズベストノ侵入未ダ曾テ之ナカリシハ其ノ誇ルニ足ル所ナリトス然レドモ其ノ他ノ傳染病ニ至リテハ時時流行シ往往猖獗ヲ極ムルモノアリ就中コレラ痘瘡腸室扶斯赤痢ヲ以テ其ノ最トス人民中今尙迷信ニ因ハレ衛生思想ノ缺如セル者多ク動モスレバ豫防措置ヲ忌避シ往往之ニ反抗スル者アリ防疫上容易ニ所期ノ目的ヲ達スルヲ得ズト雖近時衛生施設及取締ノ進步ニ伴ヒ大體ニ於テ漸次減退ノ趨勢ニ在リ

コレラ ハ流行ノ歴史頗ル古ク李朝以前ヨリ既ニ幾度カ非常ノ慘害ヲ逞ウセシコトアリ明治二十八年ニハ平安北道ノミニ於テ該病死者六萬以上ヲ同三十五年ニハ京城ノミニテ死者一萬ヲ出シタリト云フ然レドモ該病毒ハ概ネ域外ヨリノ侵入ニ係リ年ニ依リ著シキ消長アリ殊ニ併合後衛生施設ノ進步ニ伴ヒ復往時ノ如ク甚シキ流行ヲ見ズ大正二、三、四及六、七年ノ如キハ殆ド患者

ノ發生ヲ見ザリシガ同八、九兩年ニ於テハ東亞方面一般ノ大流行ナリシヲ以テ夙ニ國境線海港等ニ於テ侵入防止策ヲ講ジ特ニ巨費ヲ投ジテ極力之ヲ防遏ニ努メタルニモ拘ラズ病勢猛烈ヲ極メテ大正八年ニハ患者約一萬七千、死者約一萬一千、同九年ニハ患者約二萬四千、死者約一萬三千ヲ出スニ至レリ然レドモ之ヲ萬時ノ流行ニ比スレバ著シク慘害ヲ局限セルモノト謂フヲ得ベシ而シテ大正十年ニ於テハ前年該病ノ流行劇甚ヲ極メ又ハ其ノ終熄比較的遅カリシ地方ノ住民中警戒ノ必要アリト認ムル者約一萬二千人ニ對シ年初特ニ郵便検査ヲ施行セシガ幸ニ一名ノ保菌者ヲモ發見セズ之ニ依リ朝鮮ノ病源地ニ非ザルコトヲ證明シ得タリ隨テ同年六月頃ヨリ上海及内地諸府縣ニ該病患者發生セシモ朝鮮ニ於テハ海港檢疫並豫防注射ヲ厲行シ且防疫思想ノ普及ヲ圖リタル爲メ釜山港及方魚津港ニ入港シタル船舶ニ於テ保菌者各一名ヲ檢出シタルノミニシテ未然ニ之ヲ防止スルコトヲ得タリ

大正十一年ニハ七月以來北支、南滿及揚子江岸ノ各地ニ該疫猖獗ヲ極メシヲ以テ此等ノ流行地方ヨリ來航スル船舶ニ對シ停留檢疫ヲ行ヒ次デ九月初旬性質極メテ猛烈ナル該病毒ガ福岡全市ヲ襲ヒ忽チニシテ附近ノ諸縣ニ蔓延スルヤ朝鮮ハ此等ノ地方ト最モ密接ナル關係ヲ有シ加フルニ時恰モ漁船ノ往復最モ頻繁ナル季節ニ際シ取締容易ナラザリシヲ以テ當時海港檢疫所ノ外特ニ臨時海港檢疫所及船舶監視所ヲ設ケ尙此等沿岸浦港ノ住民中船舶業者及海上勞働者等約六十七萬人ニ對シ豫防注射ヲ施行シ且衛生講話及活動寫眞等ニ依リ衛生思想ノ向上ヲ圖ル等嚴ニ警戒ヲ加ヘタルモ不幸ニシテ九月中旬以來平安北道龍川郡及義州郡ニ支那系統ニ屬スル患死者及保

菌者ヲ出シ尙慶尙南道昌原郡猪島ニ於テ内地系統ニ屬スル保菌者一名ヲ發見シ又内地ニ於テハ更ニ太平洋沿岸各府縣ニ傳播シ加之衣帶水ノ支那東縣地方ニハ日多數ノ罹病者續出セルニ付新義州檢疫所ニ於テ旅客及出稼苦力ノ停留檢疫ヲ行ヒ安東驛新義州驛間及新義州驛平壤驛間各列車乗客ノ健康狀態ヲ査察シ鴨綠江沿岸ニハ交通者ノ監視所ヲ設置シ且汽車沿道住民中鐵道從業者接客營業者同家族其ノ他合計約百萬人ニ對シ豫防注射ヲ施行シ百方防疫ニ努メタル結果略其ノ目的ヲ達シ平安北道ニ於テ眞性コレラ患者四十名ヲ出シタルノミニシテ終熄セシムルヲトフ得タリ

大正十二年夏季ニ於テモ支那上海ニコレラ流行シ何時病毒ノ侵襲ヲ受クルヤモ料リ難キ狀態ニ在リシヲ以テ十二年ニハ八月一日ヲ以テ上海ヲコレラ流行地ト指定シ同地方ヨリ來航スル船舶ニ對シ停留檢疫ヲ行ヒ一面危險地方住民約三十一萬人ニ對シ豫防注射ヲ實施シタリ又十三年ニハ流行地ノ指定及停留檢疫ヲ施行セザリシモ其ノ他ノ措置ニ付テハ十二年同様ノ措置ヲ講ジ其ノ襲來ヲ阻止スルコトヲ得タリ

大正十四年ニハ七月以降上海ニコレラ發生シ相當流行ヲ呈スルニ至リタルヲ以テ八月十五日告示ヲ發シ同地方ヨリ來航スル船舶ノ停留檢疫ヲ開始スルト共ニ第一次ノ豫防策トシテ西南鮮諸道危險地帯ノ住民十二萬餘人ニ對スルコレラ豫防注射ヲ實施シ引キ續キ警戒中ノトコロ當時内地ニ發生シツツアリシコレラハ我が慶尙南北兩道沿岸ノ盛漁場ニ殺到セル關門阪神四國地方ノ漁業船舶乗組員タル保菌者ニ依リ病毒ヲ齎シ十月二十日慶尙南道蔚山郡東面ニコレラ患者ノ

初發ノ見タルヲ始トシ次デ慶尙北道ニ傳播スルニ至リタルヲ以テ兩道並隣接全南江原諸道ニ急遽防疫職員ノ大動員ヲ行ヒ特ニ船舶乘組員及附近住民ニ對スル豫防注射及保菌者ノ檢索等ニツキ晝夜兼行シ之ヲ實施シ短時日間ニ於テ十六萬二千七十三名ノ豫防注射並四萬六千七百四十六名ノ保菌檢査ヲ實施シテ急速ニ十一名ノ保菌者ヲ發見シタル等防疫ノ厲行ニ依リ發生以來患者六名其ノ地域二道二郡三面患者實在日數二十七日ニシテ十一月十五日ヲ以テ全ク終熄セシムルコトヲ得タリ

大正十五年ニハ六月八日上海ニコレラ發生以來天津營口・ハルビン・青島・旅順・大連等ニ順次蔓延スルニ至レリ本府ハ上海ニ初發以來第一次ハ七月八日第二次ハ八月二十六日ヲ以テ南西北ノ危險地方住民約三十萬人ニ對シ豫防注射ヲ實施シ又八月十日以降海港檢疫ヲ開始スル等充分ナル豫防措置ヲ講ジタルモ八月下旬支那安東縣ニ侵入シ同地ニ於テコレラ屍體及汚染物件ヲ鴨綠江ニ投ジ江水ヲ汚染シタルヲ以テ九月九日遂ニ我が平安北道ノ鴨綠江岸數郡ニ侵入爆發スルニ至レリ是ニ於テ本府ハ所管道ト聯絡シ二十二名ノ技術官ヲ發生地方ニ應援派遣シ約百萬人ニ對スルコレラ豫防注射ノ施行ヲ進メ交通並船舶汽車ニ對スル檢疫ヲ行フ等出來得ル限ノ手段ヲ講ジタルモ防疫着手前既ニ廣汎ナル地域ニ病毒撒蔓シタルヲ以テ鴨江一帶ノ沿岸ニ蔓延シ上流ハ江界郡ニ及ビ又魚商ノ交通ニ依リテ平安南道ニ波及シ發生地域ハ平安南北兩道内一府十一郡五町四十箇面ニ達シ發生繼續期間三十四日患者ノ實在日數四十九日ニ及ビ患者二百五十二名死者百五十九名保菌者十九名ヲ出シ十月二十六日ヲ以テ之ヲ撲滅スルコトヲ得タリ

痘瘡

痘瘡ハ從來年年四季ヲ通ジテ流行シ殆ド地方病ナルノ觀ヲ呈シタリ出來一般朝鮮人ノ間ニハ痘瘡ヲ以テ自然ノ命數ナリトスルノ迷信行ハレ寧ロ豫防措置ヲ忌避スルノ傾向アリ舊韓國政府ハ明治二十八年種痘規則ヲ發布シ爾來數次種痘術ノ普及ヲ圖リタレドモ遂ニ實績ノ見ルベキモノナク併合前後ニ於テモ毎年多數ノ患者ヲ出スノ狀況ニ在リキ仍テ本府始政後ハ警察官其ノ他ノ擔當員ヲシテ懇ニ迷信ヲ訓誨シテ百方種痘ノ效果ヲ說示セシムルト共ニ痘苗ノ無料配付ヲ行ヒ婦人ニ對シテハ特ニ婦人ノ種痘施術者ヲ置ク等極力種痘ノ普及ニ努メタル結果病勢漸次減退スルノ傾向アリタルモ大正八年ニ於テハ春季ヨリ再ビ流行ノ兆ヲ呈シテ患者二千餘名ニ上リ同九年ニ於テハ東亞方面ノ一般流行ニ伴ヒ劇性ノ病毒侵入シ極力種痘其ノ他豫防方法ノ厲行ニ努メタルニモ拘ラズ遂ニ患者一萬一千五百餘名死者三千六百餘名ヲ出スニ至レルハ遺憾トスル所ナリ而シテ同十年ニ於テハ病勢多少減退セシモ尙患者八千三百餘名死者二千五百餘名ヲ出シ同十一年春季ニ於テモ更ニ其ノ流行ヲ見ントスルノ狀勢ナリシヲ以テ種痘普及宣傳用ノ活動寫眞フィルムヲ製作シ流行各地ヲ巡回映寫シテ之ガ豫防ニ對スル民衆ノ覺醒ニ努ムルト共ニ不備ノ點多キ從來ノ種痘ニ關スル規則ヲ廢シテ新ニ朝鮮種痘令ヲ公布シ其ノ他百方防疫ニ努メタル結果近年ハ往年ニ比シ著シク患者ノ發生ヲ局限スルコトヲ得タリ尙相當患者發生シ病毒絶滅ノ域ニ達セザルモノアルヲ以テ引續キ防疫厲行中ニ在リ

腸チブス

腸チブスノ病毒ハ都鄙ヲ通ジテ四季ニ互リ濃厚ニ各地ニ浸淫シ其ノ發生數亦年次増加ノ勢ヲ呈シ又何等カ機會ノ乘スベキモノアルトキハ忽チ爆發的流行ヲ惹起スル等年年甚シ

キ脅威ヲ蒙リツツアリ就中往年ノ平壤府及大正十四年ノ水害地域諸道ニ流行ヲ來シタルハ其ノ甚シキ例證ニシテ十四年及十五年ノ患者數ヲ各其ノ前年ノ數ニ比スルトキハ十四年ニ於テハ千七百三十二名、十五年ニ於テハ六百六十八名ノ増加ヲ示シタルモノニシテ國民保健上大ナル考慮ヲ要スルトコロナリトス腸チブス豫防ニ關シテハ本府製造ニ係ル豫防接種液ヲ各警察署ニ無償交付シ又民衆思想啓發ノ一端トシテ腸チブス豫防宣傳活動寫眞フキルムヲ作成シ流行各地ニ巡廻映寫シテ住民ノ覺醒ヲ促ス等極力豫防ニ努メツツアリ

赤痢 赤痢病ハ年年各地ニ發生シツツアルヲ以テ患者發見ニ付テハ他ノ傳染病ト等シク常に周密ナル檢病的戸口調査ヲ厲行シツツアリト雖容易ニ之ガ終熄ヲ期スル能ハズ仍テ之ガ豫防ノ根本策トシテ清潔方法ヲ厲行シ上水下水ノ改良ヲ圖リ一面豫防液ノ注射ヲ行ヒ專ラ其ノ防遏ニ努メツツアリ

發疹チブス 從來發疹チブスハ全鮮ヲ通ジ之ガ發生稀ナリシモ大正十二年十一月京畿道ノ一部ニ突發シ漸ク流行ノ狀勢ヲ呈センカド防疫措置宜シキヲ得幸ニシテ一時終熄ノ狀況ニ在リシガ翌十三年一月再ビ京城府内ニ發生漸次蔓延シ殆ド各道ニ及ビ同年中患者五百四十名ヲ出シ又十四年中ニ於テハ二百二十五名又十五年ニ於テハ一千二百三十九名ヲ出シ尙引續キ發生ノ傾向ニ在ルヲ以テ嚴ニ防疫實施中ナリ

爾餘ノ傳染病 ニ在リテモ年年各地ニ流行スルコトアルヲ以テ清潔法ノ施行飲食物ノ取締竝醫師其ノ他住民ノ患者届出ヲ督勵シ一面檢病的戸口調査ヲ厲行シテ患者ノ早期發見ニ努メ其ノ

他豫防注射及細菌検査ノ施行等極力防疫措置ヲ講ジツアアリ今最近九年間ニ於ケル傳染病患者
發生數ヲ表示スレバ左ノ如シ

傳染病患者

年次	コレラ	赤痢	腸壁扶斯	痘瘡	發疹	猩紅熱	質里亞布	チアスラ	流行性腦脊膜炎	合計
昭和元年	患者二五 保菌者一六	二,一七七	五,一七〇	一〇,一〇〇	二,二九九	七九八	四九七	三七一	一三	二一,六三一
大正十四年	一	二,〇〇〇	五,〇〇五	六九九	二三五	六三四	五二五	四七四	一七	九七,〇五
同 十三年	一	一,四四三	三,二七三	四,九九	五四〇	一,三六一	五二五	三〇一	一	七,八八〇
同 十二年	一	二,一九五	二,八三九	三,七三三	七三	一,〇〇八	四二〇	三二四	一	九,五二五
同 十一年	四〇	一,九三三	三,八〇一	三,六七六	六三	五八五	二六五	四七三	一	一〇,八三五
同 十年	一	九七八	二,五三五	八三六	七三	七二七	二三八	三〇〇	一	一三,一九八
同 九年	二四,二二五	九七四	二,二四〇	一一,五三三	七八	三七二	二三四	二二〇	一	三九,八〇八
同 八年	一六,九一五	一,四九三	三,二二二	二,一四〇	八二六	一三七	二七三	六四三	一	二五,五五九
同 七年	一	一,二二四	三,七五三	三,三〇〇	一〇八	一一五	三三三	一,一四四	一	六九,一六
同 六年	一	二,〇九七	二,四〇三	四九	九八	二二二	三六六	三七二	一	五,六一七

地方病

朝鮮ニ於ケル主ナル地方病ハ肺チストマ・癩・十二指腸蟲・マラリヤ・再歸熱等ノ諸病ニシ
テ未ダ的確ナル患者數ヲ計上シ得ズト雖年年之ガ調査ヲ怠ラズ肺チストマノ如キハ全鮮ニ互リ
局所的ニ患者濃厚ノモノアルヲ看取セラレ本年各道一齊ニ其ノ分布狀況及中間宿主ノ採食狀況
ヲ調査セルニ全鮮検査總人員ニ對シ九・四%ノ患者ヲ發見シ其ノ最モ濃厚トセララル部分ニ在リ

テハ八〇・〇%ノ患者ヲ見タルニ徴スルモ如何ニ之ガ侵襲ノ強大ナルモノアルカヲ窺知シ得ベシ
 是ニ於テカ府令ヲ以テ主要感染原因タル第二中間宿主(ザリ蟹・モクヅ蟹)ノ採取授受ヲ禁止センコ
 トヲ企圖セリ而シテ一面活動寫眞ヲ以テ之ガ理解ト啓發ニ努メントスル等徹底的豫防撲滅策ヲ
 講ジツツアリ又癩ニ至リテハ昭和元年末現在ニ於テ五千三百二十四人ノ患者ヲ算シ尙幾多未發
 見患者アルコト想像ニ難カラズ而シテ該患者療養所ノ施設トシテハ目下官立小島慈惠醫院ニ
 二百餘名ヲ收容シ其ノ他外國人ノ經營ニ係ル釜山大邱光州ノ各療養所ハ合シテ千五百餘名ノ收
 容力アルニ過ギザルヲ以テ未收容患者ニシテ此等ノ地ニ來集スルモノ多シ而モ此等ノ患者ハ多
 シハ無産者ニシテ療養ノ途ナク轉轉各所ヲ浮浪スルノ狀況ニシテ豫防上遺憾トスル所ナリ前記
 外國人ノ經營スルモノニ對シテハ相當國庫ヨリ補助スル等銳意之ガ豫防制遏ニ努メツツアリ其
 ノ他ノ地方病ニ付テモ宣傳ポスター等ニ依リ専ラ民衆ノ衛生思想ノ向上ヲ圖ルト共ニ極力之ガ
 豫防對策ヲ講ジツツアリ

第七十二節 獸疫豫防

一 獸疫

概況 朝鮮ニ發生スル獸疫中被害最大ナルハ牛疫、牛ノ傳染性胸膜肺炎、流行性驚口瘡、炭疽、氣腫
 痘等ニシテ牛疫及流行性驚口瘡ハ接壤ノ支那地方ニ常在シ時時國境地方ニ侵入スルコトアリ朝

鮮ニ於ケル其ノ發生ハ之ニ因由スルヲ常トス又炭疽及氣腫疽ハ朝鮮内ニ常在シテ毎年各地方ニ散發シ其ノ害毒ヲ流スコト大ナリ仍テ本府ハ夙ニ之ガ防疫施設ヲ講ジ大正四年獸疫豫防令ヲ制定施行シ同七年農商務省所管ノ在釜山獸疫血清製造所ヲ本府所管ニ移シ特ニ國境地方ニ對シテハ樞要地點十五箇所ニ血清貯藏庫ヲ設置シテ萬一ノ急ニ備ヘ又人的施設トシテ大正十三年度迄ハ平安北道五名、咸鏡北道三名其ノ他ノ道ニ在リテハ各一名ノ專任獸醫務囑託ヲ配置シ警察官及郡並畜産組合技術員等ト協力シ防疫ニ努メタルガ大正十四年度ニハ更ニ平安北道五名、咸鏡南道一名、咸鏡北道三名ヲ増員シ尙昭和元年度ヨリ國境牛疫免疫地帯構成ノ爲平安北道四名、咸鏡南道各二名ノ道技手ヲ配置シ本事業ハ勿論平素ニ於テハ一般防疫事務ニ從ハシメツツアリ

牛疫 朝鮮ニ於ケル獸疫中殊ニ牛疫ノ發生ハ主トシテ鴨綠豆滿兩江對岸支那領ヨリ病毒ノ侵入スルニ因ルモノトス對岸支那領ニ於ケル同獸疫ノ流行ハ四時絶エザルニモ拘ハラズ北間島在住朝鮮人ノ爲我ニ於テ隨時應急措置ヲ執ルノ外何等防疫施設ノ見ルベキモノナク漫然病毒ノ散布ニ放任セル狀況ナルノミナラズ近年國境地方ニ於ケル彼我ノ交通商取引等益々頻繁ヲ加ヘ殊ニ長期ニ亙ル結米期間ニ在リテハ兩江上到ル處來往ノ便アラザルナク此ノ期間ニ於ケル獸疫ノ侵入防止ハ其ノ困難名狀スベカラザルモノアリ之ガ對策ニ付テハ本府始政以來夙ニ留意スル處アリ國境第一線ニ於テ牛疫ワクチン並免疫血清注射實施間島ヨリノ密輸入牛防止、斃牛檢案ノ厲行等極力豫防制遏ニ努メツツアルガ大正十五年度ヨリハ牛疫ワクチンヲ廣ク應用シテ國境ニ免疫地帯ヲ構成スベク從來牛疫ワクチン三十萬瓦ノ製造ナリシヲ百五十萬瓦ニ増製シ先ヅ其ノ初

年度ニ於テ平安北道一萬三千八百八頭、咸鏡南道三千三百二十頭、咸鏡北道五千八百十二頭ノ注射ヲ實施シ豫防ノ實ヲ擧ゲタリ而シテ大正七年以降ニ於ケル本疫ノ發生狀況ヲ述ベンニ大正七年ニハ咸鏡北道二十九頭、同八年ニハ平安北道咸鏡南ノ二道ニ十七頭、同九年ニハ平安北道咸鏡南二道ニ一千四百四十四頭、同十年ニハ咸鏡南北平安北道江原黃海慶尙南ノ諸道ニ六百八十七頭、同十一年ニハ平安北道咸鏡北道江原黃海慶尙南ノ五道ニ百八十二頭、同十二年ニハ咸鏡北道ニ五十六頭ヲ出シ更ニ同十三年ニハ平安北道ニ七十九頭、咸鏡北道ニ九頭及同年十月咸鏡北道清津港ヨリ下ノ關ニ移出スル畜牛十九頭、航海中牛疫發生シ釜山ニ於テ全部撲殺シタル事實アリ之ヲ合シテ百七頭ノ發生ヲ見同十四年ニハ平安南道八頭、平安北道五十九頭、咸鏡南道二百十八頭、咸鏡北道百三十五頭計四百二十頭、同十五年ニハ平安北道ニ五十一頭、咸鏡南道ニ二十頭計七十一頭ノ發生ヲ見タリ而シテ本疫ノ豫防措置トシテハ各發生地附近一帶ノ畜牛ニ對シ血清注射ヲ厲行スルト同時ニ生牛ノ交通遮斷ヲ行ヒ民間ニハ自衛團ヲ組織センメ警察官憲ト協力シテ交通牛ノ監視竝病牛ノ早期發見ニ努メンメ病毒蔓延ヲ防止セリ

獸疫豫防ノ爲ニスル獸畜ノ出入往來及屠場、獸類化成場ノ使用竝家畜市場開設等ノ停止ニ關スル行政處分ハ事頗ル緊急ヲ要スルモノアルニ拘ラズ之ガ執行ハ從來總督ノ職權ニ屬シ取扱上不便少カラザリシヲ以テ大正十一年十月獸疫豫防令ヲ改正シ此ノ權限ヲ道知事ニ移讓シ以テ處分及執行ノ敏捷ヲ期スルコトトセリ然レドモ朝鮮ニ於ル牛疫ハ其ノ病源地タル支那地方ニ於テ病毒撲滅ノ措置ヲ講ズルニ非ザレバ到底其ノ絶滅ヲ期シ難ク之ガ根本的豫防ハ國際的方策ノ樹立

ニ俟ツノ外ナカレベシ

牛ノ傳染性胸膜肺炎

大正十二年二月平安北道熙川郡ニ發生セル牛ノ傳染性胸膜肺炎ハ直一平安南道ニ傳播シ爾後兩道内ニ流行ヲ持續シ同年末迄ノ間ニ於テ前者ハ發生地域五郡其ノ數二百七十六頭後者ハ六郡百二十一頭ニ及ビタルガ寒氣ノ襲來ト共ニ漸次發生増加ノ兆ヲ呈シ同十三年ニ至リテハ右二道ノ外咸鏡南道ニ蔓延シ平安南道ハ一府七郡ニ亙リ百八十八頭平安北道ハ八郡ニシテ七十一頭咸鏡南道ハ二郡ニシテ十頭ノ病牛發生シ尙同十四年ニハ平安南道内一府三郡三箇面ニ六頭平安北道内四郡五箇面ニ六頭咸鏡南道内二郡四箇面ニ十四頭計二十六頭昭和元年ニハ平安南道大同郡榮足面ニ一頭ノ發生ヲ見タリ而シテ本疫ノ豫防ニ關シテハ大正十二年二月病性ノ確定ト共ニ總督府令第十一號ヲ改正シテ牛疫豫防ニ關スル規定ヲ牛ノ傳染性胸膜肺炎ニ準用シ之ガ防疫ニ努メタルモ本病ノ性質上早期ノ發見頗ル至難ニシテ而モ本疫ハ東亞諸國ニ於ケル空前ノ獸疫ナルヲ以テ未ダ近代科學ノ恩惠タル豫防液ノ發見ナク隨テ豫防制遏ノ困難ナルコト遙ニ牛疫ヲ凌駕スル狀況ニ在リ而シテ本疫ニ對スル細菌學的豫防策ノ研究ニ付テハ大正十三年以來實施中ナルモ其ノ成效ヲ逆睹スルコト能ハザル現況ナルヲ以テ之ガ撲滅ニ付テハ一ニ敏速果斷ナル病障ノ撲殺牛舎竝病毒汚染物件ノ燒却牛族交通禁止等ヲ斷行シ且常ニ一般民衆ニ對シ本病豫防ニ對スル理解ヲ促シ官民協力以テ防疫ノ時機ヲ逸セザルコトニ留意努力中ニ在リ

二 移出牛檢疫

檢疫施設ノ改善

朝鮮ニ於ケル移出牛ノ檢疫ハ明治四十二年韓國政府ニ於テ輸出牛檢疫法ヲ發布シ釜山ニ檢疫所ヲ設置シタルニ始マレリ當時ノ檢疫ハ食用ノ爲内地港灣到着後直ニ屠殺スルモノヲ除クノ外必ズ内地朝鮮兩地ニ於テ各九日間ノ繫留檢疫即チ二重檢疫ヲ施行シ營業者ノ不便少カラザリシヲ以テ大正四年七月本府ハ新ニ移出牛檢疫規則ヲ發布シ釜山及馬山港ヨリ移出スルモノニ限リ釜山ニ於テ二十日間ノ繫留檢疫ヲ行ヒ内地トノ二重檢疫ヲ廢止シ大正五年十月同規則ヲ改正シ更ニ元山城津ニ於テ移出牛ノ健康検査ヲ行ヒ敦賀港ヘモ移出シ得ルコトトセシガ朝鮮ヨリ内地ヘ移出スル畜牛ハ累年増加シ釜山檢疫所ニ於ケル繫留牛ノ停滯少カラザルヲ以テ同所開始以來漸次牛舎ノ増築ヲ爲シ同八年更ニ牛舎三棟ヲ増築シ且之ニ伴フ諸般ノ設備ヲ整へ所要人員ノ増加シタルモ尙毎月一千頭以上ノ停滯牛アルヲ免レザリシヲ以テ之ガ調節ヲ圖ル爲木浦ニ廻送シテ無檢疫ノ儘移出シ得ルコトトセシモ其ノ後農商務省ト交渉ノ上當時一回十八日以上トナリ居リシ釜山ニ於ケル繫留檢疫日數ヲ十二日以上ニ短縮スルノ協定ヲ遂ゲ同九年三月此ノ趣旨ニ依リ規定ヲ改正シタリ然ルニ同十年五、六ノ兩月ニ互リ釜山檢疫所ニ於テ檢疫終了セル移出牛内地到着後牛疫發生セル實例ニ鑑ミ同年十一月農商務省ヨリノ交渉ニ應ジ翌十二月十五日ヨリ釜山繫留檢疫日數ヲ十五日以上ニ改正セルガ其ノ後年年移出牛ノ増加ヲ見到底釜山檢疫所ニ於テノミ收容スル能ハズ而モ自由移出ノ危險ヲ考察シ大正十四年十月一日ヨリ更

ニ仁川鎮南浦元山城津ニ檢疫所ヲ増設シ檢疫期間ヲ十二日以上二十日以内ニ改メ尙此ノ檢疫ヲ受ケタル畜牛ニ非ザレバ移出スルコトヲ得ザルコトトシ新檢疫制度ノ確立ヲ見タリ

然ルニ是ヨリ先同年八月二十七日元山ヨリ移出セシ百十二頭ハ同月三十日下ノ關入港直ニ福浦獸類檢疫所ニ入所所定ノ檢疫ヲ了ヘ九月十五日全部解放山口縣外數縣ニ輸送セラレタルガ右牛群中十月二十三日以降山口福岡廣島ノ各縣下ニ肺疫發生シ斯界ノ大問題ヲ惹起シタル不祥事ニ鑑ミ農林省ハ平安南北咸鏡南北ノ四道ヲ該病毒ノ潜在地ト看做シ十月四日省令第二十七號ヲ發布シ前記四道ヲ發シ又ハ經過シ來レル畜牛ノ移入ヲ停止セリ爲ニ朝鮮ノ移出貿易ニ大恐慌ヲ來タセルヲ以テ之ガ解禁ヲ速ナラシムベク數次農林省ト交渉シ一面防疫會議ヲ開キテ善後策ヲ講ジ發生地方竝危險區域ノ交通遮斷四道界ノ警戒四道内ノ畜牛ノ一齊檢診其ノ他アラユル豫防警戒ニ努メタル結果大正十五年二月五日ニ至リ(イ)移入停止區域ヲ平安北道及咸鏡南道中兵津郡ノ一部ニ局限セラレ(ロ)平安南道咸鏡南北道牛ハ汽車積込前又ハ移出牛檢疫所ニ於テ肺疫補體結合合法ヲ行ヒ異狀ナキモノニ限リ移出スルコト(ハ)前項ノ牛ハ必鎮南浦元山城津ノ移出牛檢疫所ニ於テ各十五日間及内地ニ於テ十日間檢疫ヲ行フコトヲ條件トシテ四道牛移入ノ解禁ヲ見次イデ三月十七日ニ至リ前記(イ)號平安北道ヲ雲山郡外六郡ニ縮小セララルニ至リ更ニ六月二十五日ヲ以テ北西鮮四道牛ノ内地移入禁止令ヲ廢止セラレ茲ニ全ク内鮮共檢疫制度ノ復舊ヲ見ルニ至レリ然ルニ不幸ニシテ又復同年十月一日鎮南浦ヨリ移出セル百十三頭中ノ一頭ハ福浦檢疫所ニ於テ肺疫ト決定シタルヲ以テ同牛群全部撲殺セララルルノ厄ニ遭ヒ猶隣接牛舎ニ檢疫中ノ百十六頭

マ六週間延長検査シ更ニ既ニ解放セラレタル元山發牛五十二頭竝仁川發牛六十三頭モ夫夫仕向地ニ於テ六週間移動禁止セララル等當業者ノ被リシ害ノ莫大ナルモアリシハ痛恨事ト謂ハザルベカラズ

移出頭數 最近數年間ノ移出牛頭數ハ左ノ如シ

移出牛頭數累年比較表

年次	仁川	釜山	廣南	浦元	山城	津	木浦及 群山其他	計
昭和元年	四一四八	三七〇八二	一六五八	三〇八五	一七七六	—	—	四七、七四九
大正十四年	五四八七	三二、二九一	三七五〇	五七五四	一九二一	六二〇	—	四八、八二三
同十五年	八二七九	五九、六六三	三、〇六〇	六二〇三	二、四九九	一、五六一	—	六一、二二五
同十六年	八三三二	三四、七七〇	一四一	三、一九八	一、七四四	四八五	—	四八、六六九
同十七年	五、五九九	三二、三九一	—	二、二二七	五、四六	五、三六	—	四〇、二六一
同十八年	五、九二二	三四、九一五	—	一、四八二	五、七九	五、三六	—	四二、四二四
同十九年	一〇、〇三七	三五、八三三	—	一、五四五	一、七二八	六、一七三	—	五五、二二六
同二十年	一、七二四	二六、四七五	—	一、二九三	二、五二九	一〇、六六八	—	四二、六七六
同二十一年	—	三二、四九一	—	一、五七〇	二、三六二	四、一三二	—	三八、五四三

備考 一、從來繋畜検査ハ釜山一箇所ニ於テノミ行ヒ他ハ自由移出シ内地ニ於テ検査ヲ受ケツツアリシガ大正十四年十一月一日ヨリ仁川・廣南・浦元・山城・津ノ四箇所ニ検査所増設シ畜牛ハ總テ五検査所ニ於テ検査ヲ受ケタルモノニ非ザレバ移出セザルコトニ規定セリ

三 屠場及屠畜

概況 朝鮮ニ於テハ慣習上慶典弔儀等ニハ獸肉ヲ必要品トシ又各階級ヲ通ジテ獸肉ヲ嗜好ス之ガ爲各地共ニ牛豚其ノ他ノ家畜家禽ノ飼育盛ニシテ屠畜頭數モ亦從テ多シ大正十五年末現在ノ屠場數ハ一千三百八十箇所ニシテ前年末ニ比シテ十九箇所ヲ増シタリ又同年中ノ屠畜總頭數ハ四十五萬七千三百四十八頭ヲ算シ前年ト大差ナシ而シテ屠畜中最多數ナルハ畜牛ニシテ其ノ數二十六萬一千三百五十四頭之ヲ前年ニ比スレバ二萬二千五百二十三頭ヲ減ジタリ之ニ亞グハ豚ノ十九萬五千四百九十七頭ニシテ之ヲ前年ニ比スレバ二萬三千四百九頭ノ増加ヲ示セリ尙屠場ノ取締ニ關シテハ從來規定區區ニ互レルヲ以テ大正八年十一月屠場規則ヲ發布シ成規上舊來ノ慣習ヲ尊重シ屠畜上ノ不便ヲ除去スルト共ニ之ガ取締ノ統一ヲ圖リタリ府ノ所在地ニ於ケル公設屠場ハ其ノ構造設備等稍見ルベキモノアリト雖近時都市ノ發展ニ伴ヒ漸ク狹隘ヲ感ジ加フルニ衛生的設備ヲ刷新スルノ必要アルヲ以テ漸次之ガ新築ヲ行ヒツツアリ而シテ其ノ他ノ地方ニ於テハ屠場ノ規模極メテ小ナルモノ多ク公衆衛生上遺憾ノ點ナキニ非ザルヲ以テ從來一般ニ屠場ノ公設ヲ獎勵シ個人經營ノモノハ努メテ衛生組合學校組合等ノ經營ニ移サシメタルガ大正六年十月面制施行後ハ殆ド面ノ經營ニ移レリ

屠畜検査 屠畜検査ニ従事スル獸醫ハ專任者トシテハ衛生技手並屠畜検査員二十九名及樞要地ニ配置セル七名ノ道技手、三十三名ノ獸醫務囑託並郡又ハ畜産組合技術員ニ囑託シテ本務ノ傍

ラ其ノ任ニ當ラシメツアルモ其ノ數極メテ少ク大部分ノ屠場ニ在リテハ主トシテ技術的知識
ニ乏シキ警察官ニ於テ検査ヲ實施シツツアリテ公衆衛生上危險ノ虞ナシトセザルヲ以テ漸次改
善ノ歩ヲ進メツツアリ又獸肉取締ニ付テハ統一セル規定ナキモ各道令ヲ發布シテ之ガ取締ヲ厲
行シツツアリ

第十三章 司法

第七十三節 司法制度

一 制度ノ確立

行政司法ノ分離 朝鮮ニ於ケル司法制度ハ保護政治時代ノ施設ニ改善ノ端ヲ啓キ次デ司法事務委託及日韓併合ニ伴フ前後二回ノ變革ヲ經テ現時ノ法院制度トナレリ即チ明治三十九年統監ハ司法制度ノ確立ヲ以テ積弊ヲ拯濟スル最先ノ急務ト爲シ韓國法部ニ内地人ノ參與官一人、主要ナル裁判所ニ内地人ノ法務補佐官又ハ法務補佐官補各一人ヲ傭聘セシメテ司法事務ノ指導誘掖ニ膺ラシメタリ然ルニ當時韓國ニ於テハ行政司法ノ混淆甚ダシク司法機關ハ初審裁判所タル漢城裁判所及終審裁判所タル平理院ノ外何レモ地方廳ニ併置セラレ裁判官ハ概ネ地方官之ヲ兼ネ賄賂請託公行シ法權濫用セラレ裁判事務ノ紊亂名狀スベカラザルモノアリ指導誘掖ノ間接手段ヲ以テシテハ容易ニ制度革新ノ實ヲ舉グベキニ非ザリシガ故ニ統監ハ同四十年七月締結ノ日韓協約ニ依リ司法事務ヲ全然行政事務ヨリ分離セシメ同四十一年八月範ヲ内地ノ制度ニ採リ大審院控訴院地方裁判所區裁判所ノ名稱ヲ襲用シテ三審制四階級ノ裁判所ヲ開設シ之ニ檢事局ヲ附設シテ内地人ヲ主要ナル判事檢事書記ニ任命セシメタリ

治外法權ノ撤去 然レドモ更ニ進ミテ鮮内外人一般ノ生命財產ノ保障ヲ確實ナラシメンニハ

益司法制度ノ整備ヲ圖ルノ要アリ然ルニ韓國ノ財政狀態ハ到底所期ノ目的ヲ達成シ得ベキニ非
 ザリシヲ以テ韓國政府ハ同四十二年七月司法及監獄ノ事務ヲ舉ゲテ之ヲ帝國政府ニ委託セリ仍
 テ帝國政府ハ同年十一月一日統監府裁判所令ヲ制定施行シテ大審院ヲ高等法院ト改稱スルノ外
 總テ同一制度ノ裁判所ヲ開設シ越エテ同四十三年十月一日朝鮮總督府裁判所令ヲ制定施行シ從
 前ノ制ヲ踏襲セリ而シテ日韓併合ノ結果從來諸外國ガ韓國ニ對シテ有セシ治外法權撤去セラレ
 茲ニ姑メテ内地人朝鮮人外國人ノ別ナク一齊ニ帝國ノ司法權ニ服シ完全ニ裁判機關ノ統一ヲ見
 ルニ至レリ

三審三級制 然ルニ當時裁判所ノ編制ハ最高裁判所ノ下ニ三種ノ裁判所ヲ置キ裁判所ノ種類
 多キニ過ギ其ノ權限亦相錯綜シ百般事務ノ簡捷ヲ特ニ必要トスル朝鮮ノ事情ニ適合セザル嫌ア
 リシヲ以テ明治四十五年其ノ組織ヲ地方法院覆審法院及高等法院ノ三審三階級制ニ改メ必要ニ
 應ジテ地方法院ノ事務ノ一部ヲ取扱ハシムル爲地方法院ノ支廳ヲ設置シ次テ大正三年朝鮮不動
 產登記令ノ施行ニ伴ヒ地方法院出張所ヲ設置シ專ラ登記及公證事務ヲ取扱ハシメ以テ現時ニ至
 レリ

權限 本三審三級制ニ在リテハ從來地方法院ハ民事刑事ニ付第一審ノ裁判竝非訟事件ニ關ス
 ル事務覆審法院ハ地方法院ノ裁判ニ對スル控訴及抗告高等法院ハ覆審法院ノ裁判ニ對スル上告
 及抗告ニ付裁判ヲ行ヒ且内地現行ノ裁判所構成法ニ定メタル大審院ノ特別權限ニ屬スル職務ヲ
 執行スルノ制度ナリシガ刑事訴訟法ノ改正ニ伴ヒ大正十一年十二月朝鮮總督府裁判所令ヲ改正

シテ高等法院ノ權限ヲ擴張シ地方法院ノ裁判ニ對スル上告及上告棄却ノ決定ニ對スル抗告ヲモ
同院ノ判斷ニ屬セシムルコトト爲シ同十三年一月一日ヨリ之ガ實施ヲ見ルニ至レリ而シテ地方
法院又ハ其ノ支廳ハ判事單獨ニテ裁判ヲ爲スヲ原則トスルモ訴訟物件ノ價格千圓ヲ超過スル民
事事件、人事ニ關スル訴訟事件、其ノ他特定ノ事件(大正十一年朝鮮總督府裁判所令ノ改正ニ依リ其ノ範圍ヲ擴張セラレ)ニ付テハ三人ノ判
事、覆審法院ハ三人ノ判事、高等法院ハ五人ノ判事ヲ以テ組織シタル部ニ於テ合議裁判ヲ爲シ地方
法院出張所ハ專ラ登記及公證事件ヲ取扱フノ制度ナリ

從來朝鮮人タル判事、檢事ノ權限ハ民事ニ在リテハ原告共ニ朝鮮人タル事件、刑事ニ在リテハ
被告人ノ朝鮮人タル事件ニ限ラレタルモ時代ノ推移ニ依リ既ニ其ノ差別ヲ存置スルノ必要ナキ
ニ至リタルヲ以テ大正九年三月朝鮮總督府裁判所令ニ改正ヲ加ヘ内地人タル判事、檢事ト朝鮮人
タル判事、檢事トノ間ニ存シタル裁判所權限ノ差異ヲ撤去シタリ

裁判關係

昭和元年度ニ於ケル朝鮮ノ裁判所ハ高等法院一(京城)、覆審法院三(京城、平壤、大邱)、地方

法院十一(京城、公州、咸興、清津、平壤、新義州、海州、大邱、釜山、光州、全州)ニシテ其ノ他ノ地方ニハ四十六箇
所ノ支廳及百六十八箇所ノ出張所ヲ設置シテ夫夫所管事務ヲ取扱ハシメ而シテ裁判所ノ定員ハ
判事百八十三人、檢事七十七人、書記長四人、通譯官四人、書記通譯生六百七十九人ナリ尙本府裁判所
開設當年即チ明治四十三年裁判所職員定員及其ノ取扱事件ト現在ノ夫レトヲ比較スルトキハ事
件ノ増加著シキニ拘ラズ定員ニ付テハ更ニ増員ヲ見ズシテ職員ノ負擔甚シク過重トナリ動モス
レバ一般事務ノ停滯ヲ來サントスルノ虞アルヲ以テ豫テ之ガ増員ノ計畫ヲ立テ努力中ナルモ財

政ノ關係上未ダ豫期ノ充實ヲ見ルニ至ラザルハ頗ル遺憾トスル所ナリ

身分ノ保障

判事ノ身分ニ關シテハ從來何等特別ノ保障ナク一般文官ト同一ノ待遇ヲ與ヘタリシガ明治四十四年朝鮮總督府裁判所令ニ改正ヲ加ヘ朝鮮總督府判事ハ禁錮以上ノ刑ニ處セラレ又ハ懲戒ノ處分ニ依ル場合ヲ除クノ外其ノ意ニ反シテ其ノ官ヲ失フコトナキ旨ヲ規定シ以テ終身官タルノ保障ヲ與ヘ加之其ノ懲戒處分ニ關シテハ特ニ判事ヲ以テ組織シタル判事懲戒委員會ノ決議ニ依ルコトトシタリト雖尙同令中總督ニ於テ必要ト認ムルトキハ判事ニ對シ休職ヲ命ズルコトヲ得ル旨ノ規定存スルアリテ其ノ保障未ダ十分ナリト謂フ能ハザルノ嫌アリタルヲ以テ大正十年八月同令ヲ改正シテ當該法條ヲ削除シ裁判官ヲシテ完全ナル獨立ノ地位ヲ保持セシムルニ至レリ

定年制

從來判事ノ在職年齡ハ何等ノ制限ナカリシが大正十年八月前記改正ニ依リ身分ノ保障ヲ確保スルト同時ニ範ヲ内地ニ採リテ定年ノ制ヲ設ケタリ即チ高等法院長ニ在リテハ年齡六十二年、其ノ他ノ判事ノ職ニ在リテハ六十年ニ達シタルトキ當然退職スルモノトシ且高等法院ノ總會ノ決議ニ依リ五年以内ノ期間ヲ定メテ仍在職セシメ得ルノ特例ヲ設ケ之ニ依リテ後進ノ途ヲ開キ有爲ノ士ヲシテ其ノ局ニ當ラシメ以テ司法事務ヲ刷新センコトヲ期セリ

民事訴訟調停

上敍ノ如ク第一審裁判機關ハ地方法院本廳及支廳ヲ通ジ五十七箇所ヲ算スト雖其ノ配置未ダ洽シト謂フカペラズ小額輕微ノ私權ニ關スル爭訟事件ニ付テハ裁判所ヨリ遠隔ノ地ニ在リ又ハ手續ノ煩累ニ堪ヘズシテ其ノ主張スベキ權利ヲ拋棄スル者尠カラザルベク之ガ

伸張防護ヲ全ウセシムルト共ニ一面互讓ノ精神ヲ以テ事案ノ圓滿ナル解決ヲ遂ゲシムル爲仲裁ノ形式ニ依リ手續簡略取扱敏速シカモ機關ノ各地ニ遍在スルモノヲシテ其ノ處理ヲ爲サシムルハ洵ニ緊切ナリト謂フベシ即チ地方法院又ハ其ノ支廳所在地外ノ警察署長ヲシテ右等事件ノ調停ヲ爲スコトヲ得シムルノ制ヲ定メ明治四十三年以來之ヲ施行シタルガ其ノ成績概ネ良好ニシテ同四十四年新受件數五千百十三件ナリシモ交通便利トナリタル昭和元年ニ尙二千九百八十九件ヲ示シ調停成立件數亦明治四十四年ニハ二千四百三十七件昭和元年ニハ一千百六十九件ヲ示セリ

公證人

朝鮮ニ於テハ公證人ニ屬スル職務ハ當初專ラ裁判所書記ヲシテ行ハシメ別ニ其ノ機關ヲ設クルコトナカリシガ司法機關ノ整備ニ伴ヒ之ガ特設ノ必要ヲ認メ大正二年朝鮮公證令ヲ公布シ公正證書ノ作成及私書證書ノ認證ニ關シテハ公證人法ニ依ルコトヲ定メ茲ニ公證人制度ノ確立ヲ見ルニ至レリ然レドモ當時京城以外ノ地ニ於テハ其ノ情況未ダ專任公證人ノ任命ヲ必要トスル程度ニ達セザリシガ故朝鮮公證令施行規則ヲ以テ京城地方法院(支廳及出張所ヲ包含セズ)ヲ除クノ外當分ノ内地地方法院ヲシテ公證人ノ職務ヲ取扱ハシムルコトト定メ地方法院出張所ニ於テハ裁判所ノ書記ヲシテ此ノ事務ヲ取扱ハシムルコトト爲シタルモ現情ニ鑑ミルトキハ漸次樞要ノ地ニ專任公證人ヲ任命スルノ必要ヲ認メ大正十三年十月一日朝鮮公證令施行規則ヲ改正シ爾來大邱釜山ノ各地ニ專務公證人ヲ任命スルニ至レリ尙本制度ノ利便漸次民衆ノ間ニ周知セラレテ取扱件數年年増加シ大正二年四百四十一件ナリシモノ昭和元年ニハ一萬六千三百二十

件(内専任公證人取扱件數一萬五千四百二十六件)ヲ示シタリ

辯護士試験

朝鮮ニ於ケル辯護士ノ資格ハ辯護士規則ノ定ムル所ニシテ(一)辯護士法ニ依リ辯

護士タルノ資格ヲ有スル者(二)朝鮮人辯護士試験ニ及第シタル者(三)舊韓國舊統監府又ハ本府裁判

所ノ判事檢事タリシ者若ハ舊韓國辯護士タリシ者タルコトヲ要シタリト雖右ノ内朝鮮人辯護士

試験ハ未ダ一回モ施行セララルニ至ラザリシガ輒近朝鮮ニ於ケル權利思想發達ノ趨向ニ鑑ミ辯

護士ノ學識向上ヲ圖ルノ必要ヲ認メ大正十年十二月辯護士規則ヲ改正シ朝鮮辯護士試験ニ及第

シタル者ヲ資格ノ一ニ加ヘ同時ニ朝鮮辯護士試験規則ヲ發布シ廣ク内鮮人中ヨリ適材ヲ簡拔シ

以テ人權擁護ノ職責ヲ完ウセシムルコトトナシタリ而シテ同試験ハ同十一年度始メテ之ヲ施行

シ受験者百二十三名(内朝鮮人四十四名)中内地人三名朝鮮人一名同十二年度ハ受験者百五十二名

(内朝鮮人六十六名)中内地人一名朝鮮人二名同十三年度ハ受験者百四十一名(内朝鮮人六十四名)中

内地人五名朝鮮人二名同十四年度ハ受験者百六十八名(内朝鮮人五十四名)中内地人四名朝鮮人二

名昭和元年度ハ受験百九十名(内朝鮮六十八名、臺灣人一名)中内地人二名朝鮮人三名ノ合格者ヲ出

シタリ

執達吏職務取扱者

朝鮮ニ於テハ執達吏ニ屬スル職務ハ裁判所書記之ヲ行フヲ原則トシ別ニ

執達吏ナル職制ヲ設ケズ但裁判所及檢事局ノ長ハ警察官吏其ノ他適當ト認ムル者ヲシテ執達吏

ノ職務ヲ行ハシムルコトヲ得ルモノト爲シ實際上職務取扱者ニ於テ執達吏事務ノ大半ヲ行ヘリ

警察官吏ヲシテ執達吏ノ職務ヲ取扱ハシムルハ一時機宜ノ措置ニ出デタルモノニシテ警察官吏

ノ此ノ負擔ハ寧ロ輕減ニ努メザルベカラザル所ナルノミナラズ近時非官吏執達吏職務取扱者ノ漸次増加スルニ至レルヲ以テ司法ノ一機關トシテ執達吏ノ制度ヲ創始スルノ必要アルヲ認メ日下之ガ調査中ニ屬ス而シテ昭和元年執達吏事務取扱件數新受三十一萬五千二十九件、中官吏取扱件數一萬二千八百十六件、非官吏取扱件數三十萬二千二百十三件ニシテ官吏取扱者ノ非官吏取扱者ヨリ其ノ員數多キニ拘ラズ取扱件數ノ却テ寡少ナルハ此ノ間ノ消息ヲ語ルモノト謂フベシ

司法代書人制度 併合以來民刑其ノ他非訟事件ノ激增ニ伴ヒ人民ヨリ裁判所及檢査局ニ提出スル書類ハ頗ル多數ニ上リ其ノ書類ハ殆ンド總テ代書人ノ作成ニ係ル現狀ナルガ其ノ作成ニ付テハ専門的法律知識ヲ要シ且一旦生ジタル過誤遺脱等ハ後日回復スベカラザル損害ヲ當事者ニ與フルノ虞アリ司法代書人ノ業務タルヤ重大ナルヲ以テ一般代書人ト區別シ嚴重ニ指導監督スルノ要アルヲ認メ大正十三年十二月朝鮮司法代書人令ヲ公布シ同十四年五月一日ヨリ之ヲ實施スルコトトナレリ

二 共通法ノ施行

制定ノ理由 内地朝鮮臺灣及關東州ハ各其ノ民度風俗ヲ異ニスルヲ以テ其ノ地域ニ限リ各別ニ立法ヲ爲スコトヲ認容セラレタル結果各地域獨立ノ法域ヲ爲シ一ノ地域ノ法令ハ他ノ地域ニ行ハレズシカモ相互交渉ノ事項ニ關シ共通聯絡ヲ取ルベキ通則ノ法規ヲ闕如セルヲ以テ外國ニ對スル交渉關係ニ付テハ法例、國籍法等準據スベキ法規ヲ存スルニモ拘ラズ國內關係タル各地域

間交渉ノ問題ハ却テ之ヲ解決スルヲ得ザル不便ヲ有シタリ仍テ帝國政府ハ大正七年四月此ノ闕陥ヲ補フノ趣旨ニ依リテ共通法ヲ制定シ同年六月ヨリ送入籍ニ關スル第三條ヲ除クノ外之ヲ施行シ次デ第三條ノ規定ハ内地關係官廳ト交渉ヲ重ネテ聯絡ヲ保チタル上同十年六月朝鮮人ト内地人ト婚姻ノ民籍手續ニ關スル府令ヲ發布シ内地ニ於テモ同時ニ法律ヲ以テ戶籍法中ニ改正ヲ加ヘ聯絡法令ノ準備全ク成リタルニ因リ同十年七月一日ヨリ上叙府令及法律ト共ニ其ノ施行ヲ見ルニ至レリ

施行ノ利益 共通法ノ施行ハ直接又ハ間接ニ行政上又ハ裁判上幾多ノ便益ヲ與ヘタルノミナラズ人民ノ利害便否ニ影響スル所亦尠カラズ今二三ノ例ヲ舉ゲテ述ベンニ從來内地臺灣關東州等ノ法令ニ準據シテ設立シタル會社ハ朝鮮ニ於テハ之ヲ朝鮮外會社トシテ取扱ヒ此等ノ會社ト朝鮮内會社トノ合併ハ之ヲ認メズ又此會社ノ主タル事務所ヲ朝鮮内ニ移轉スルコトハ之ヲ許サザリシニ共通法ノ施行ニ依リ其ノ合併移轉ヲ認容スルニ至リシガ如キ又從來内地臺灣關東州ニ於ケル犯罪ハ行爲者朝鮮ニ在ルモ朝鮮ニ於テハ之ヲ處斷スルコトヲ得ザリシニ共通法施行後ハ之ヲ處斷シ得ルニ至リタルガ如キ又ハ從來内鮮人ノ間ニ婚姻ヲ爲ス者アルモ當事者ハ彼此何レノ一方ニテモ一ノ地域ノ家ヲ去リ他ノ地域ノ家ニ入ルコト能ハズシテ婚姻ノ效力ヲ全カラシムルコトヲ得ザリシ等不合理ナル法制上ノ闕陥全ク除去セラレタルガ如キ其ノ他朝鮮ト内地臺灣關東州トノ間ニ一種ノ共通の裁判管轄ヲ認ムルニ至リタルガ如キ是ナリ

三 笞刑令ノ廢止

沿革 笞刑ハ朝鮮固有ノ刑ニシテ執行ノ方法ニシテ宜シキヲ得レバ微罪ニ對スル制裁トシテ寧ロ當時ノ民度ニ適合シ短期ノ自由刑又ハ財産刑ニ比シテ其ノ效力多ク且執行ノ方法極メテ簡易ナルヲ以テ明治四十五年刑事法規ノ整理統一ニ際シテモ尙姑ク此ノ制ヲ存續シ新ニ笞刑令ヲ制定シテ從前ノ制度ニ幾多ノ改正ヲ加ヘ適用ノ範圍モ老幼婦女ハ之ヲ除外シ其ノ執行ニ付テモ可及的人道ヲ重ンズルノ趣旨ニ基キ特ニ詳細ナル手續ヲ規定シ朝鮮人ニ限り之ヲ適用シ來レリ

廢止ノ理由 然レドモ斯ノ如ク直接肉體ニ苦痛ヲ與フル刑罰制度ハ現代ノ文明思想ニ基ク刑罰ノ性質ト相背馳スルモノアルノミナラズ輓近時勢ノ進展著シク爲ニ朝鮮人ノ自覺向上益ク其ノ歩ヲ進メ民度亦昔日ノ比ニ非ズ殊ニ内鮮人間ニ刑罰上ノ差別ヲ存スルガ如キハ新施政ノ趣旨ニ合致セザルモノナルヲ以テ大正九年三月三十一日限り之ヲ廢止シタリ其ノ結果朝鮮人ハ内地人ト全然同一ナル刑罰制度ノ下ニ立ツニ至レリ

四 朝鮮民事令及民籍法ノ改正

沿革 明治四十五年三月制定ニ係ル朝鮮民事令ハ民事ニ關シテハ原則トシテ民法ニ依ルコトト定メタルモ朝鮮人ノ能力親族及相續ニ關スル事項ニ付テハ當時ノ民度民情ニ適應セシメンガ爲一二慣習ニ依ルベキコトト爲シタリ然レドモ爾來歲月ノ經過ニ伴ヒ斯ノ如キ規定ヲ以テシテ

ハ漸ク時勢ノ推移ニ順應スルコト能ハザルモノアルニ至レリ又民籍法ハ舊韓國時代ノ制定ニ係リ法文簡約ニシテ詳細ナル手續ニ付規定ヲ缺キ之ガ運用上困難ヲ生ズルコト少カラズ仍テ曩ニ大正十年十一月朝鮮民事令中一部ヲ改正シ朝鮮人ノ能力ニ關シテハ民法ノ規定ニ依ルベキコトトシ同年十二月一日ヨリ之ガ施行ヲ見タルガ次テ這般親族及相續ニ關スル事項ニ付テモ朝鮮民事令ノ規定ヲ改正シ又民籍法ヲ根本的ニ改正シ新戶籍制度ヲ制定シ規定事項中制令ノ規定ヲ必要トスルモノハ朝鮮民事令中ニ規定シ然ラザルモノハ制令ノ委任ニ依リ別ニ朝鮮戶籍令トシテ府令ヲ以テ制定シタリ而シテ此等改正規定ハ大正十一年十二月之ガ公布ヲ見同十二年七月一日ヨリ之ヲ施行スルニ至レリ

親族及相續

朝鮮民事令中親族相續ニ關スル事項ニ付之ガ改正ヲ爲スニ際シテハ從來ノ慣習中其ノ尊重スベキハ依然之ヲ尊重スルト同時ニ現時ノ社會制度トシテ其ノ維持不適當トナリタルモノ及新ニ發生シタル事項ニシテ之ヲ律スベキ慣習ノ存セザル爲新制度ノ樹立ヲ必要トスルモノニ付慎重調査ヲ遂ゲ尙内鮮法制ノ統一ナル高所ヨリ内地法ヲ朝鮮人ニ適用スルノ可否如何ヲモ考察シ遂ニ民法中婚姻年齡、裁判上ノ離婚、私生子認知、一般ノ親族會、相續ノ承認及財產ノ分離ニ關スル規定ヲ朝鮮人ニ適用スルコトトシ尙慣習ニ於テハ婚姻、縁組等身分上ノ法律行爲ハ總テ事實ヲ基礎トシ之ガ成立及效力ヲ認メ來リシモ其ノ事實ニ付爭アル場合ニ之ガ證明ヲ爲スコト甚ダ困難ニシテ人ノ重要ナル身分關係ヲ確立スルニ於テ頗ル危惧ヲ感ゼシムルモノアリ是ヲ以テ分家絶家再興協議上ノ離婚縁組及協議上ノ離縁等身分上ノ法律行爲ハ單ニ儀式又ハ意思表示

示ノミヲ以テ是レリトセズ之ヲ府尹又ハ面長ニ届出ヅルニ因リ始テ其ノ效力ヲ發生スルモノト定メ又從來朝鮮人ノ外關係者ナキ人事訴訟ニ付テハ親權及人ノ能力ニ關スル手續ヲ除クノ外ハ通常ノ訴訟手續ニ從ヒ人事訴訟手續法ニ依ラズ別ニ當事者ノ處分權主義ヲ排シ裁判所ノ干涉主義ヲ加味スル所アリシガ上記ノ如ク親族ニ關スル事項ニ付多ク民法ノ規定ニ從フコトナリタル以上ハ總テ人事訴訟手續法ニ規定ノ訴訟ニ付テハ同法ニ依ルヲ相當トスル所ナルヲ以テ今次人事實體法ノ改正ニ伴ヒ人事訴訟手續法ヲ一般ニ適用スルコトト爲シタル外内地人タルト朝鮮タルトヲ問ハズ人事ニ關スル訴訟ニシテ人事訴訟法ニ規定セザルモノニ付當事者處分權主義ヲ排シ裁判所ノ干涉主義ヲ認ムルコトト爲シタリ

新戸籍制度 新戸籍制度ハ大體ニ於テ範圍内地ノ戸籍法ニ取リ戸籍記載事項ノ届出事項等ニ付親族及相續ニ關スル朝鮮特殊ノ實體法規ノ關係ヲ斟酌立案シタルモノニシテ從來ノ民籍法ニ比シ全然其ノ面目ヨリ一新シ施行以來未ダ四歲ニ滿タザルモ戸籍届出申請方式ノ周知並府尹面長ノ職權手續ト相俟チテ逐年其ノ成果ヲ收メツツアリ而シテ新制度ノ特色中主要ナルモノハ左ノ如シ

(一) 戸籍事務ハ從來道知事及郡守又ハ島司之ヲ監督シタルモ戸籍事件ハ人ノ身分ニ關シ其ノ取扱ノ影響スル所重大ニシテ又私法上ノ問題ヲ處理スルコト多キヲ以テ之ヲ監督ヲ裁判所ノ任務ト爲シタルコト

(二) 従前戸籍事務ニ關スル經費ハ國家歲計ノ支辨スル所ナリシガ府面ノ負擔トスルト同時ニ之ニ關スル收入ヲ府面ニ移調シ其ノ財政ニ寄與スル所アラシコトヲ圖リタルコト

(三) 民籍ハ従前府面ニノミ備フル定メナリシガ之ヲ減失ノ場合其ノ恢復ヲ容易ニスル爲戸籍ノ副本ヲ裁判所

ニ保管スルコトト爲シ併セテ屆書類モ戸籍ノ再製ニ付其ノ十全ヲ期スル爲之ヲ裁判所ニ保管スルコトト爲シタルコト

(四) 府尹又ハ面長ガ戸籍記載ノ職權訂正又ハ戸籍ノ職權記載ヲ爲スニ付従前ハ通知事又ハ郡守島司ノ許可ヲ要件ト爲シ府尹又ハ面長ノ過誤ニ出ヅルモノナルトキハ之ヲ必要ナラズト爲シタルモ其ノ職權濫用ニ流ルルノ弊ヲ適當ニ節制スルノ必要アルト同時ニ戸籍事務ノ監督ヲ裁判所ニ移シタルヲ以テ之ト關聯シテ職權ノ訂正及記載ニ付テハ一律ニ裁判所ノ許可ヲ要スルコトト爲シタルコト

(五) 従來朝鮮人ト内地人トノ婚姻ニ付テハ大正十年朝鮮總督府令朝鮮人ト内地人トノ婚姻ノ民籍手續ニ關スル件ノ規定ニ依リ内地戸籍法第四十二條ノ二ノ規定ト相俟テ婚姻當事者ノ入除籍手續ヲ行ヒ來リシガ新制度ニ於テハ獨リ内地ニ限ラマ朝鮮ト各地域トノ間ニ於ケル家ノ出入ニ付原因如何ヲ問ハズ入除籍ノ手續ヲ爲シ得ルコトト定メタルコト

(六) 民籍法ニ於テハ原則トシテ届出義務者ヲ戸主ト定メ届出箇所ヲ一様ニ事件本人ノ本籍地又ハ届出義務者ノ所在地ト定メアリシモ新制度ニ於テハ夫夫實體關係ノ特質ニ鑑ミ適當ナル規定ヲ設ケタルコト

(七) 新戸籍令ニ於テハ戸籍ノ届出ニ依リ身分上ノ法律行為ノ效力ヲ生ズルモノアルノミナラズ戸籍事件ニ關スル府尹又ハ面長ノ不當處分ニ對スル抗告ノ途ヲ開キ又戸籍事件ニ依リテハ戸籍ノ記載ノ爲スコトナク届書ヲ受理スルノミニ止マル場合存スルヲ以テ此等ニ關シ其ノ必要ニ應ズル爲屆書ノ原本又ハ抄本ノ交付及閱覽ノ請求並屆書類ノ受理又ハ不受理ノ證明書ノ交付請求ヲ許シタルコト

(八) 従來氏籍法ニ於テハ就籍及戸籍ノ訂正ヲ申請スルニ付別段ノ條件存セザリシモ這ハ其ノ手續ヲ慎重ニ爲スノ要アルヲ以テ裁判所ノ許可ヲ受クルヲ要件ト定メタルコト

(九) 従來府尹又ハ面長ノ民籍事務ニ付爲シタル不當處分ニ對シテハ救済ノ方法ヲ認メザリシモ新戸籍令ニ於テハ身分上ノ法律行為ハ戸籍ノ届出ヲ爲スニ固リ其ノ效力ヲ生ズルモノトシ又其ノ他ノ戸籍事件ニ付テモ其ノ處分ノ如何ハ利害關係人ニ影響スル所少カラザルベキヲ以テ府尹又ハ面長ノ不當處分ニ對シ新ニ抗告

ノ途ヲ開キタルコト

(十) 從來戶籍ノ申告懈怠ニ對シテハ科料ノ制裁ヲ課シタルモ斯ノ如キ行爲ニ對シ刑罰ヲ以テ臨ムハ至當ニ非ザルヲ以テ之ヲ過料ニ改メ且從來金額五圓ナリシヲ十圓ト改メテ一層届出ノ實行ヲ期シ又從來届出ノ催告ヲ爲シタルモ尙應モザル者及職權ヲ濫用シ職務ヲ懈怠シタル戶籍事務掌管者ニ對スル制裁存セザリシモ催告ノ徹底ヲ期シ戶籍ノ適實ヲ期スルガ爲相當ノ制裁規定ヲ必要トシ此等ノ點ニ付過料ノ罰ヲ規定シタルコト

破産法及和議法ノ施行

舊商法破産編及家資分散法ハ民事令ヲ以テ之ヲ朝鮮ニ施行シアリタルが大正十一年四月新ニ制定セラレタル破産法及和議法ノ公布ヲ見ルニ至リ現時朝鮮ニ於ケル社會上經濟上ノ情勢ハ何等内地ト異ルモノアルヲ見ザルヲ以テ此等諸法律ハ朝鮮ニモ之ヲ施行スルノ緊切適當ナルヲ認メ上記民事令ノ改正ト共ニ之ヲ採用シ同十二年一月一日ヨリ施行スルニ至リ同十二年破産事件四十二件同十三年三十四件同十四年二十七件昭和元年二十二件ノ新受件數アリタルモ和議ニ關シテハ未ダ取扱ヒタルモノナシ

五 朝鮮刑事令ノ改正

沿革 朝鮮刑事令ハ明治四十五年三月ノ制定ニ係リ其ノ後時勢ノ推移ニ伴ヒ數次部分的ノ改正ヲ行ヒ以テ刑政ヲシテ社會民度ニ適合セシメンコトヲ期シタリ然ルニ大正十一年五月刑事訴訟法ノ改正ニ伴ヒ之ヲ内容トスル刑事令亦幾多ノ改正修補ヲ加フルノ必要ヲ生ジ茲ニ同年十二月制令第十四號ヲ以テ本令ヲ改正公布シ改正刑事訴訟法ノ實施期タル同十三年一月一日ヨリ之

ヲ施行ス

改正ノ理由 改正刑事訴訟法ハ東西最新ノ學理ト實際ノ經驗トヲ參酌シ又我が國風ト時勢ノ變遷トヲ考量シテ舊法ヲ根本的ニ改造シ刑事手續ヲシテ努メテ社會ノ實情ニ適合セシメンコトヲ期セリ而シテ其ノ改正ハ之ヲ内容トスル刑事令ニ其ノ效果ヲ及ボシ特ニ除外的規定ヲ設ケザル限リ全部朝鮮ニ適用セラルベキハ固ヨリナリ然レドモ朝鮮現時ノ民度交通其ノ他一般社會ノ實情ハ内地ト同ジカラザルモノアルヲ以テ從來認メタル特例ハ大體ニ於テ今後尙存置スルノ必要アリ是レ此等ノ特例ヲシテ努メテ改正刑事訴訟法制定ノ趣旨ニ副ハシメンガ爲茲ニ刑事令ノ改正ヲ圖リタル所以ナリ而シテ改正刑事訴訟法ニ於テ新設シタル被告人ノ當事者タル地位ヲ確保シ被告人及訴訟關係人ノ權利利益ノ擁護道義美風ノ保持ニ關スル規定等ハ總テ之ヲ改正刑事令ニ採用シタル所ニシテ本令實施後ニ於ケル我が刑事裁判制度ノ效果大ニ見ルベキモノアルヲ疑ハザルナリ

附屬法令ノ改正 朝鮮刑事令ノ改正ニ伴ヒ附屬法令タル司法警察官吏執務規程朝鮮總督府裁判所書記課處務規程刑ノ執行指揮ニ關スル取扱規程朝鮮總督府裁判所及檢査局令狀取扱規程並朝鮮總督府裁判所及檢事局書類保存規程等ニ幾多改正ノ必要生ジ大正十二年十二月何レモ改正公布セラレ改正刑事令ト共ニ同十三年一月一日ヨリ施行ス

六 登記制度

證明制度

往時朝鮮ニ於テハ不動産ニ關スル權利ノ設定移轉等ハ一ニ慣習ニ依リ文記又ハ手票ヲ作成交付スルノ外前所有者ノ賣渡證書タルニ過ギザル文券ノ引渡ヲ爲スニ依リテ完成スルヲ例トシ其ノ間詐欺行ハレ易ク權利ノ保障甚ダ不確實ナルモノアリ仍テ保護政治肇始後不動産證明ノ制度ヲ定メ土地建物ノ賣買贈與交換及典當ニ關スル契約ハ府郡廳ニ備付ノ證明臺帳ニ登錄シテ之ヲ證明シ土地建物ノ所有權保存ニ付テモ亦同ジク府尹郡守(朝鮮人以外ノ者ニ關スル契約ニ付テハ帝國理事官)ニ於テ證明ヲ爲スノ途ヲ開キタレドモ此ノ證明ハ單ニ當事者間ニ於ケル行爲ノ存在ヲ確保スルニ止マリ第三者ニ對抗ノ力アルコトヲ認ムルモノニ非ザルヲ以テ其ノ效力極メテ薄弱ナルヲ免レザリキ

登記制度ノ確立

次デ本府始政後明治四十五年三月朝鮮民事令ヲ公布シ民事ニ關スル實體法規ニ在リテハ内地法タル民法商法等ヲ引用シ不動産物權ノ得喪變要ハ登記ニ依リテ之ヲ確保スルコトトシ茲ニ始メテ登記制度ノ確立ヲ見タリト雖當時土地臺帳ノ設備未ダ成ラザリシヲ以テ當分ノ内從來ノ證明制度ヲ持續シテ之ニ代フルコトトシ之ト同時ニ從來ノ證明令規ヲ改正シテ新ニ朝鮮不動産證明令ヲ制定施行シ新舊ノ證明ニ均シク對抗力ヲ有セシメ且新ニ所有權及典當權ノ處分ノ制限ヲ證明事項ト爲シ未證明ノ不動産ニ付テハ總テ保存證明ヲ爲シタル後ニ非ザレバ他ノ證明ヲ爲スコトヲ得ザラシメ以テ權利ノ保障ヲ確實ニシタリ

施行ノ完結

爾來土地調査ハ著著進行シ大正三年五月土地臺帳ノ完成シタル各府各開港場等

二十九市街地ニ對シ不動産登記令ヲ施行シタルヲ始トシ各郡島ニ於テ土地臺帳ノ設備完成スルニ從ヒ前後二十四ニ及リテ逐次其ノ施行地域ヲ指定擴張シ且不動産登記令ノ施行ニ伴ヒ漸次證明事務ヲ撤廢シ大正七年七月一日ヲ以テ朝鮮全土ニ不動産登記制度ノ施行ヲ完了シ裁判所所在地外ニ對シテハ特ニ地方法院出張所百六十七箇所ヲ設置シテ登記事務ヲ取扱ハシメツツアリ

永代借地ト登記

舊居留地内ニ於ケル永代借地ニ關シテハ併合當時遼ニ地方制度ノ改正ヲ行

フニ便ナラザル事情アリシヲ以テ便宜上當分ノ内居留地制度ヲ存續スルコトトシ各國領事官ニ於テ從前ノ如ク自國人ノ爲夫夫其ノ本國法ニ據リ之ガ登記登錄ヲ爲シ來リシガ大正三年四月地方制度改正ノ實施ニ伴ヒ居留地制度ヲ撤廢シ外國人ノ永代借地ニ關スル登記事務ハ夫夫所轄裁判所ニ引繼ヲ受ケタリ(永代借地ニ關シテハ第十四章第七十八節ニ於テ記述ス)

不動産以外ノ登記

不動産以外ニ登記ノ制ヲ設ケタルハ法人夫婦財産契約商業船舶金融組合

朝鮮産業組合等ニシテ會社令(明治四十四年制定)朝鮮民事令(明治四十四年制定)朝鮮船舶令(大正三年制定)其ノ他何レモ實體法規ノ制定ニ伴隨シテ設ケタルモノナリ

七 供託制度ノ改正

從來ノ制度

債務ノ辨濟各種ノ保證其ノ他ノ事由ニ因リテ爲ス供託ノ事務ハ從來供託法ノ制

度ニ則リ主トシテ金庫ニ於テ之ヲ取扱ヒ尙代用ノ機關トシテ總督ノ指定シタル倉庫營業者其ノ他適當ト認ムル者ヲシテ之ヲ取扱ハシメ來レリ

改正ノ必要

然ルニ這般改正ノ會計法ハ金庫制度ヲ排シテ預金制度ヲ採用シ從來ノ金庫ハ大正十年度限り廢止セララルニ至レルヲ以テ供託法モ亦之ニ伴ウテ改正セラレ金錢有價證券ノ供託事務ハ新ニ供託局ナル官廳ヲ設置シテ其ノ取扱ヲ爲サシムルコトトナリタルニ因リ朝鮮ニ於テモ本制度改正ノ必要ヲ生ジタリ

改正ノ制度

是ヲ以テ内地同様供託局ナル獨立官廳ヲ新設シ從來ノ金庫ニ代リテ金錢有價證券ノ供託事務ヲ取扱ハシムルコトトシ大正十一年四月一日ヨリ地方法院所在地ハ箇所ニ之ヲ設置シ同年七月一日全州新義州二支廳及同十二年七月一日清津支廳ノ地方法院ニ昇格スルヤ同地ニ亦之ヲ設置シタリ而シテ地方法院支廳所在地ニハ供託局出張所ヲ置キ供託事務ヲ分掌セシメ得ルコトト爲シタルモ未ダ其ノ開設セラレタルモノナシ元來金錢有價證券ノ供託事務ハ總テ之ヲ供託局ニ取扱ハシムルヲ本則ト爲セドモ朝鮮現下ノ事情ニ於テハ汎ク邊陲ノ地ニ至ル迄供託局ヲ設置スルコトハ到底其ノ許ザサル所ニ屬シ而モ其ノ機關ハ隨所ニ遍在セシメ民衆ノ利便ヲ達セシムルノ必要アルヲ以テ之ガ便宜ノ方法トシテ供託局所在地外ニ於テハ當分ノ内總督ノ適當ト認ムル者ヲシテ金錢有價證券ニ關スル供託事務ヲ取扱ハシムルヲ得ルコトトシ從前金庫ニ代リテ供託事務ヲ取扱フ爲指定セラレタル供託所ヲシテ引續キ其ノ指定ノ效力ヲ存セシムルハ勿論其ノ外金庫廢止セラレテ供託局ノ設置ヲ見ザル箇所ニモ夫夫指定ヲ爲シ從來ト其ノ箇數ニ於テ増減ナキヲ圖リタリ然レドモ地方法院支廳所在地ニシテ未ダ指定供託所スラ存セザル箇所アリ少クトモ裁判所所在地ニハ之ガ設置ヲ必要トスルヲ以テ之ガ實現ヲ期スル爲目下指定計畫

中ニ在リ

次ニ供託事務ハ其ノ取扱事項法律問題ニ關聯スルモノ多ク而モ其ノ性質所謂非訟事件ニ屬スルヲ以テ之ガ監督ハ裁判所系統ノ機關ヲシテ膺ラシムルヲ相當トシ之ガ爲供託局ニ於ケル供託事務ノ監督ハ司法行政ノ監督ニ關スル規程ヲ準用スルコトト定メ又供託官吏ノ不當處分ニ對シテハ裁判所ニ抗告ヲ爲シテ其ノ救濟ヲ求ムルノ途ヲ開キ以テ本事務ノ處理ヲ完全ナラシメンコトヲ期シタリ

第七十四節 裁判及檢察事務

裁判事務 ハ機關ノ確立ト民事刑事ニ關スル實體法及手續法ノ整理統一トニ伴ヒ其ノ内容年々遂ウテ堅實ナル發達ヲ遂ゲ司法ノ獨立ト公正トヲ發揮スルニ至リタルガ爲一般民衆ノ生命財產ノ安固ハ茲ニ確保セラレ人民ノ信賴愈深厚トナリタリ

民事事件 民事事件ニ在リテハ社會人文ノ益複雜ニ趨クニ隨ヒ權利關係ノ錯綜セルモノ漸ク多ク一面朝鮮人ノ權利思想著シク向上シ之ガ保護ヲ裁判所ニ求ムル者益多キヲ加ヘタリ即チ各審級ニ於ケル民事訴訟事件ハ明治四十三年ニ於テ新受數總計二萬六千餘件ナリシガ昭和元年ニ於テハ六萬三千三百六十九件ニ増加シタリ

更ニ第一審訴訟ニ付種別ニ依リテ増減ノ特ニ著シキモノヲ舉グレバ(一)人事ニ關スル訴訟ハ明治四十四年中ノ新受百九十件ヨリ昭和元年ノ一千五百十九件ニ年年遞増シタリ主トシテ韓國

時代ニ於テ裁判上訴求ヲ認メラザリシ妻ヨリ夫ニ對スル離婚請求ヲ許スニ至リタル結果ニ外ナラザルベシ(二)土地ニ關スル訴訟ハ明治四十四年ノ新受四千四百三十件ナリシモノ昭和元年ニハ九千二百七十二件ニシテ増加率比較的顯著ナラザルハ土地調査ニ依リテ所有權確定シ更ニ登記制度ノ確立ニ依リ其ノ權利ヲ確保セララルニ至リタルノ結果ト謂フヲ得ベシ然ルニ(三)小作關係事件ハ從來ノ慣習上小作人ハ地主ニ對シ絕對服從シ殆ンド訴訟上ニ於テ之ガ權利ヲ爭フガ如キコトナカリシガ近時一般社會思想ノ變遷ト内地ニ於ケル小作爭議ノ勃發ニ誘致セラレ昭和元年ノ新受六百四十六件ヲ算スルニ至リ又(四)建物ニ關スル訴訟ハ明治四十四年ノ新受五百二十六件トリシモノ昭和元年ニ於テハ一千六百四十二件ニ増加シ殊ニ(五)借地借家事件ハ都市人口ノ増加ニ伴ヒ住宅問題ノ反影其ノ因ヲ爲シ昭和元年ニ於ケル新受七百六十件ノ計數ヲ示スニ至レリ(六)金錢ニ關スル訴訟ハ明治四十四年新受二萬五十件ナリシモノ昭和元年ニ於テ三萬六千五百七十件ニ増加シタリ本件數ハ大正四年迄年年遞増シ之ヲ頂點トシテ爾後次第ニ低下シタルニ大正九年以來趨勢一變シテ漸次急騰ヲ示シタルガ昭和元年ニ至リテハ三萬六千五百件餘ニ達シ同十四年ヨリ約一千三百件ノ激増ヲ見ル是レ主トシテ財界ノ好況急遽衰頹ニ傾ケルニ基因セルモノナルガ如シ

檢事搜查事件

明治四十三年ノ新受總件數ハ一萬四千二百五十件ナリシガ昭和元年ニハ九萬六千九百九十八件ヲ算シ約六倍半ニ増加セリ是レ蓋シ社會組織ノ漸次複雑ニ趨クニ伴ウテ起ル一般犯罪ノ増加ト警務機關ノ整備ニ伴フ檢擧能率ノ増進トヲ其ノ主因トシ又一面ニ於テハ昔時

後難ヲ恐レテ往住被害ヲ隱蔽セシ者モ現時ハ進ミテ當該官憲ニ犯罪ノ申告ヲ爲スニ至レルコト亦其ノ一因タルハ爭フベカラス

今最近五年間ノ檢事捜査人員ヲ處分別ニ比較スレバ左ノ如シ

年次	求豫審	求公判	略式命令	計	起訴			其ノ他	合計
					不 起 訴	起 訴 中 止	計		
大正十一年	一、三九	二六、九八	一	二六、六七	六、五三	二九、九八	四、五八	三、八八	二四、八九
同十二年	一、四八	三三、二六	一	三三、九八	五、二八	三九、二六	四、七三	四、二九	三〇、九七
同十三年	一、六八	三二、六七	一	三三、三五	四、三六	三九、七一	四、六四	四、一五	二七、五七
同十四年	一、七〇	三二、〇三	一	三三、七三	三、八七	三九、六〇	四、七三	四、九二	二九、六八
昭和元年	一、七三	三〇、九七	一	三二、七〇	三、八七	三九、五七	四、一六	四、五七	二九、〇〇

備考 起訴人員ノ逐年減シタルハ起訴猶豫處分ヲ擴張セル爲ナリ

刑事事件

併合當年ノ各審級ニ於ケル新受總件數七千九百二十二件ナリシガ爾後逐年増加シ

テ昭和元年ニハ三萬二千九百八十五件(略式命令ヲ含ム)ヲ示シ四倍強ノ多數ヲ見ルニ至レリ其ノ増加原因モ亦前項記載ノ通ニ外ナラズ而シテ更ニ第一審判決ノ結果ニ付罪名別ニ比較スルモ各罪共ニ概シテ増加ノ跡アリ今特ニ著シク増減セシモノニ付明治四十四年ト大正十四年昭和元年トヲ比較スレバ左ノ如シ

第一審判決有罪人員罪名別

年次	森林令違反	賭博	横領	窃盜	詐欺	恐吓	文書偽造	戰物	傷害	強盜	殺人	略取
昭和元年	六〇〇	二〇七八	四九一	四〇三九	一五六七	二七〇	一一八	二八六五	四九〇	二六八	一一九	
大正十四年	八三六	二、八二〇	五四二	三、九〇四	一、二七九	二〇三	一一八	一、八八九	五九五	二〇〇	九九	
明治四十四年	八二	一、五四三	三三九	三、九八一	三、三五八	二六三	一一三	四三〇	一一八二	二六三	二六四	

犯罪ノ趨勢

檢察事務上ヨリ一般犯罪ノ趨勢ヲ按ズルニ曩日比較的多數ナリシ強盜殺人略取

誘拐等ノ犯罪ハ年ヲ逐ウテ遞減セリ而シテ強盜殺人ノ犯罪ノ減少セルハ警務機關ノ整備ニ伴ヒ社會ノ秩序平靜ニ趨キタルニ職由スベク又略取誘拐ノ犯罪減少セルハ朝鮮古來ノ陋俗タリシ寡婦奪去ノ弊風漸ク打破セラレタルハ其ノ一因タルガ如シ然レドモ之ニ反シ詐欺・横領・文書偽造等ノ如キ智能的犯罪ハ漸ク年ト共ニ増加シ且一般ニ犯罪ノ手段益巧妙ヲ加フル傾向アリ次ニ時局犯罪ノ梗概ヲ叙述センニ大正八年三月騷擾事件發生以來大正十二年迄ニ此ノ種ノ事記ニ觸レ有罪判決ノ確定シタル人員ヲ各犯罪時年別ニ示セバ左表ノ如クニシテ

年次	件數	人員	計ラ百トシタル指數	
			件數	人員
大正十二年	三七	四九	一	五
同十一年	一〇三	一五六	三	一五
同十年	四二九	七〇七	三	七

該犯罪ハ年ヲ逐ウテ著シク減退シタルノミナラズ大正八年中ニハ全鮮ニ互リテ普遍的ニ頻發シタルモ同九年乃至十二年以後ハ主トシテ露支國境方面ニ發生シタルニ止マリ其ノ他ノ地方ハ事犯僅少ニシテ算スルニ足ラズ是レ全ク文化政治ノ普及ト警備機關ノ實トニ因由スル所ニシテ一般ノ民心平靜ニ復シタルコトヲ證スルニ足レリ然レドモ時局ヲ標榜スル強盜恐喝等ノ犯罪ハ左表ノ如ク

年次	件數	人員	計ヲ百トシタル指數	
			件數	人員
大正十二年	五三	一〇六	一一	一七
同十一年	六〇	八三	一四	一三
同十年	一〇四	一四八	二四	二四
同九年	一五五	二二二	三六	三三
同八年	六〇	七六	一四	一一
計	四〇一	七二七	一〇〇	一〇〇

年次	件數	人員	計ヲ百トシタル指數	
			件數	人員
同八年	一〇九六	二四三九	二九	三三
計	二〇四一	七五六〇	五五	六九
同九年	三三〇六	一〇、八九六	一〇〇	一〇〇

大正九年及十年ハ同八年ニ比シ著シク増加シ同十一年十二年ハ稍頽勢ニ向ヒタルモ大正八年ト殆ド伯仲ノ間ニ在ルガ同十二年ニ至リ僅ニ五十二件ニ激減シ最近ニ至リ更ニ減少シ數フルニ足ラズ此等ハ名ヲ國權回復ニ藉リ衣食ノ資ヲ求メントスルノ徒輩ニシテ何等政治的根柢ヲ有セザルモノナリト雖民心ノ安定ヲ阻礙スル虞アルヲ以テ百方之ガ防遏ニ努メタル結果ニ外ナラズ

第七十五節 恩 赦

従前ノ恩赦 日韓併合後朝鮮ニ於テ恩赦ヲ行ハレタルハ特ニ詔勅ヲ發シ併合當時新附ノ民人ニ惠澤ヲ施サンガ爲大赦ヲ行ハセラレタルヲ嚆矢トス其ノ結果恩典ニ浴シタルハ未決囚二百九十二名既決囚一千四百十九名合計一千七百一十一名ナリ次デ大正元年明治天皇ノ大喪ニ際シ恩赦ノ特典ヲ蒙リタル者大赦四十三名特赦一千四百九十一名減刑三千二百三十三名合計四千七百六十七名アリ同三年昭憲皇太后ノ大喪ニ當リテハ一般減刑ヲ行ハセラレ在監者七千六百五十八名非在監者一千二百十四名合計八千八百七十二名此ノ恩典ニ浴シタリ又同四年御即位大典ニ當リテハ一般減刑ノ恩典ヲ受ケタル者在監者非在監者ヲ合セ總數一萬九十二名ノ外特赦三十八名特別減刑六十九名復權九名アリ尙同九年四月李王世子梨本宮方子女王殿下ノ御婚儀ニ當リテ恩赦ノ惠典ニ浴シタル者一般減刑三千五百四十六名特赦四十四名特別減刑三十五名復權八名合計三千六百三十三名ナリ

最近ノ恩赦

大正十三年一月二十六日皇太子殿下御婚儀ニ當リ勅令ヲ以テ恩赦ヲ行ハセラレ
 タリ之ガ爲一般減刑ノ惠典ニ浴シタルモノ一萬四千八百八十七名ニシテ其ノ内譯左表ノ如シ

減刑人員表

區別	減刑人員			
	死刑	無期徒刑	有期徒刑	計
在監者	三	一一二	一〇、九六六	一一、〇八一
刑ノ執行前ニ係ル者	一	一	六	六
非在監者	一	一	三〇八七	三〇八七
刑ノ執行猶豫中ニ係ル者	一	一	一三七	一三七
刑ノ執行停止ニ係ル者	一	一	五七五	五七六
監在者	一	一	三八〇五	三八〇六
假出獄中ニ係ル者	一	一	一四七二	一四八七
合計	三	一一四	一四、七七一	一四、八八七

恩赦ノ結果

斯クテ恩赦ニ依リ釋放セラレタル者ニ對シテハ官憲ニ於テ常ニ極力保護ヲ加ヘ
 中ニハ歸郷旅費衣服等ヲ給與シ又ハ必要ニ應ジ免因保護會其ノ他ノ慈善團體ト聯絡ヲ取り生業
 フ指導シテ自活ノ途ヲ立テシメタル者尠カラズ隨テ受恩典者ニシテ恩赦後更ニ罪ヲ犯シ處罰セ
 ラルルガ如キ者極メテ少數ナリ

上述ノ如ク併合以來朝鮮ニ於テ一般恩赦ヲ行ハレタルコト既ニ六回ニ及ビ獨リ彼等罪囚ガ聖
 恩ニ感激シテ改過遷善ヲ期セルノミナラズ其ノ廣ク民心ニ及ボシタル影響亦甚大ナルモノアリ

第七十六節 監 獄

獄政ノ改善 往時ノ獄政ハ裁判事務ト共ニ甚シク紊亂シテ司法行政ノ區別ナク獄舎ハ概ネ警察署ノ一隅又ハ之ニ附屬セル建物中ニ設ケラレ其ノ事務ハ警察官ノ兼掌ニ係リ設備亦不完全ヲ極メ罪囚ノ處遇殘酷ナルヲ免レザリシニ因リ保護政治肇始後司法制度ノ獨立ヲ企畫スルニ方リ之ガ所管ヲ内部ヨリ法部ニ移シテ監獄及監獄分監ヲ設置シ次デ明治四十二年七月帝國政府ニ於テ司法事務ト共ニ之ガ委託ヲ受クルニ及ビ更ニ改善ノ歩ヲ進メタリ爾來監獄ハ一ニノ特例ヲ除クノ外内地ニ於ケル普通監獄ノ例ニ依リテ其ノ事務ヲ取扱ヒタリシガ本府設置ノ後同四十五年四月朝鮮監獄令及同監獄令施行規則ヲ制定シテ之ヲ朝鮮ノ實情ニ適合セシメ行刑上少ナカラザル便宜ヲ得ルニ至レリ大正九年管刑令廢止セラレ之ニ伴フ監獄擴張工事モ漸次完成ニ近ヅキタルヲ以テ逐次一般事務ノ改良刷新ニ著手シ先ヅ統計事務ハ之ヲ中央集査ニ改メ指紋取扱規程ノ改正ヲ行ヒ又銳意官紀ノ振肅能率ノ増進ヲ圖リ大正十年服裝規則ヲ制定シ同十二年ニ於テハ更ニ特設監獄ニ勤務スル職員ノ特殊服制ヲ定メ得ルコトトシ昭和二年度初頭ニ於テ實施ノ豫定ナリ看守所長特別任用考査規程ハ大正九年制定セラレ同十二年之ニ改正ヲ加ヘ又新ニ功勞記章ヲ制定シ功勞拔群ノ者ヲ表彰スルノ途ヲ講ジ給與ニ關スル規定ヲ改ムルト共ニ時代ノ趨勢ニ鑑ミ監獄官制ヲ改メ監獄ノ名稱ヲ刑務所トシ監獄醫ハ之ヲ保健技師又ハ保健技手ト爲シ授業手ハ之ヲ作業技手又ハ作業助手ト爲シ行刑遇囚ノ方面ニ一大刷新ヲ加ヘタル結果現在ニ於テハ往時ノ弊

制全ク革マリ殆ド内地ニ於ケル監獄ニ比シ甚シキ遜色ナキ程度ニ至レリ

四二八

職員

典獄以下看守女監取締ノ大正八年度末ニ於ケル定員ハ合計一千七百五十人、外ニ醫務及

教務ノ囑託五十六人ニシテ本府監獄設置當時ニ比シ九百六十四人ノ増加ナリト雖囚徒ノ増加急

劇ニシテ其ノ拘禁人員ニ對スル割合未ダ均衡ヲ得ザルノミナラズ管刑令廢止ニ伴フ増員ノ必要

アルニ因リ大正九年度ニ於テハ新ニ典獄補ヲ置キ典獄以下四百四十三人、外ニ囑託員六十二人ヲ

増置シ同十年度ニ於テ更ニ監獄通譯生三名ヲ増員シ同十一年度ニ於テハ女受刑者ノ集禁ニ伴フ

要員トシテ女監取締十三名、看守一名ヲ増加セリ同十二年度ニ於テハ行政整理ノ結果西大門監獄

仁川分監鍾路拘置監及太平洞出張所ヲ撤廢シ典獄二名、看守長十名、看守九十四名ヲ減ジ更ニ同十

三年十二月行政整理ノ爲本所一箇所支所二箇所ヲ撤廢スルノ已ムナキニ至リ職員ニ付テモ亦典

獄補二名、看守長十二名、通譯生一名、保健技師技手三名、藥劑師一名、教誨師三名、教師一名、看守及女監

取締百九十一名、醫務囑託四名、教務囑託四名ヲ減ジ職員ノ負擔率非常ニ加重セラレタルヲ以テ一

層事務ノ簡捷及之ガ改善竝各員能率ノ増進ヲ圖リ萬遺漏ナカラシムコトヲ期シツツアリ

刑務官吏ノ養成

大正七年新ニ看守教習所ヲ置キ定員外看守ヲ採用シ之ニ適切ナル教習ヲ加

ヘ又毎年一回若ハ二回成績優秀ナル現任看守ヲ選抜シテ之ニ特殊ノ訓練ヲ施シ或ハ新任看守長

等ト共ニ内地刑務官練習所ニ於テ研學セシメ一面看守中事務ノ材幹アリト認ムル者ヲ選抜シテ

指紋及統計事務ノ講習ヲ行ヒ順次之ヲ各刑務所ニ配置シテ事務ノ改良ヲ計リ又保健技師・保健技

手・教誨師中成績優秀ナル者ハ之ヲ内地ニ派シ講習ヲ受ケシメツツアリテ其ノ效果甚ダ顯著ナル

モノアリ同十二年ニ於テハ更ニ朝鮮人看守ノ特別訓練各係主任ノ召集ヲ行ヒ改善進歩セル各般ノ施設ヲ解説教示シ以テ刑務ノ刷新ヲ期シタルガ此等ハ成績極メテ良好ナリシヲ以テ引續キ看守ノ特別訓練ヲ行ヒ尙看守長看守ヲ内地刑務官練習所ニ派遣シテ研學セシメ保健技師保健技手ヲ京城ニ召集シ行刑醫學講習會ヲ開催シ又内地醫學講習會ニ出席セシメ尙教誨師ヲシテ内地刑務教誨練習所ニ修學セシムル等極力官吏ノ教養ニ意ヲ用キ何レモ豫期ノ效果ヲ收メツツアリ

在監人員

在監人員ハ明治四十二年監獄事務受託當時ハ五千三百有餘人ニ過ギザリシガ司法

事務ノ完備ニ伴ヒ漸次増加シ大正七年ニ於ケル一日平均在監人員ハ一萬二千二百餘人ニ及ビタリ同八年ニ至リ妄動事件入監者ノ激增ヲ見ルニ至リタルモ同九年四月勅令第百二十號ニ依リテ減刑ノ恩典ニ浴シタル受刑者二千六百餘名ニ及ビ一時在監者減少ノ傾向ヲ示スニ至レリ然ルニ當時尙此種ノ犯罪者跡ヲ絶タズ又管刑令撤廢ニ伴ヒ在監者ハ逐日増加シ同十一年ニ於テハ殆ド一萬六千ニ垂ントスルノ狀況ニ達シタルモ同十二年ニ入り漸次保安法違反等ノ入監者減少シ更ニ同十三年減刑令公布セラレ減刑ニ浴シタル在監者一萬九百餘名ニ達シタルト一面假出獄ノ増加トニ因リ昭和元年中ニ於ケル一日平均人員ハ一萬三千六百七十九人ニ低減セリ次デ同二年二月大赦令減刑令公布セラレ其ノ恩典ニ浴シタル在監者七千四百餘名ニ及ビ同年三月末日ニ於ケル在監人員ハ一萬三千九十八人ニ減少スルニ至レリ

拘禁狀態

監獄ノ構造ハ事務受託ノ當時稍近代的ニ新築シタル京城監獄現在撤廢セル西大門

監獄鍾路拘置監及元統監府理事廳所屬ノ監獄タリシ永登浦分監ノ外ハ獄舎ノ構造概テ朝鮮式ニ

シテ極メテ不完全ナリシノミナラズ監房内法一坪ノ收容人員七人九分ニ上リ管理上甚シキ困難ヲ極メタルヲ以テ設備及内容ノ改善ヲ圖ルト同時ニ財政ノ許ス限リ之ガ新築増築ヲ實施セルモ監房ノ擴大ハ常ニ在因ノ増加ニ追隨スルコト能ハズ仍テ大正四年度ヨリ更ニ大ニ獄舎建築ノ歩ヲ進メ分監出張所ノ新增設ヲ行ヒ同八年度ニ至リ更ニ本監一箇所ヲ増設シ其ノ結果同年度末監獄現在數本監十、分監十三、出張所四トナリ監房内法總坪數二千九百坪ヲ算シ受託當時ニ比シテ收容力ヲ倍加セルノミナラズ其ノ構造舊時ノ面目ヲ一新セリ然ルニ制度改革後同年度末日限リ答刑令廢止セラレタル結果同九年度以降ニ於テ自然在監人員ノ劇增ヲ來スベキニ因リ之ガ調節ノ急需ニ應ズル爲同八年度追加豫算ニ於テ合計二百三十五萬餘圓ノ新營費ヲ計上シテ監獄擴張ノ計畫ヲ樹テ既設分監中五箇所ヲ本監ニ昇格シ新ニ分監四箇所出張所三箇所ヲ置キ新營費中ヨリ工費二百三萬餘圓ヲ割當テ監房合計二千餘坪ノ建築ニ著手シ同十年度末迄ニ其ノ大半ヲ成工シテ一部ヲ同十一年度ニ繰越シ逐次之ガ完成ヲ見ルニ至リタル爲監房内法總坪數五千三百餘坪ニ達シ監獄全般ヲ通ジタル拘禁狀態ハ著シク緩和セラレ一坪平均二人九分ニ下ルニ至レリ然ルニ同十三年中ニ於ケル行政整理ニ依リ永登浦刑務所及成興刑務所江陵支所竝木浦刑務所濟州支所ヲ撤廢シ現在ニ於テハ本所十六箇所支所十箇所此ノ監房内法總坪數五千七十五坪(病監ヲ舍入)ニシテ同十五年中ニ於ケル一坪平均收容人員ハ二人七分弱ニ當リ前數年度ニ比シ僅ニ緩和セラレタルニ過ギス然レドモ此ノ採算ハ既決監タルト未決監タルト將又男監タルト女監タルトヲ問ハズ悉ク監房容積ヲ合算平均シタルモノナルガ故ニ各監房ノ種類ニ應ジ既未決、又ハ男、女監ヲ區分

シテ其ノ坪當平均ヲ各別ニ算出スルトキハ往往三人七分ニ達スルモノナキニ非ズ之ヲ内地ニ於ケル一坪平均收容人員四分臺灣ニ於ケル五分ニ比シ其ノ懸隔甚ダシキモノアリ且從來經費ノ關係上新營工事ハ先ヅ以テ監房ノ新改築コリ著手シ炊事場浴場倉庫等ノ附屬建物ノ大部分竝工場改築及外圍ノ修改築ノ如キハ之ヲ第二次ノ施設ニ俟ツコトトシタルニ因リ大正十二年度以降ニ於テハ曩ニ大正八年妄動事件勃發當時假監房ニ使用シタル急設建物ヲ工場其ノ他ニ改造シ漸次バラツク式建設物ノ驅逐ニ努メツツアルモ未ダ全ク脆弱不體裁ノ建物ヲ除去スル能ハズ殊ニ内地ニ於テ既ニ施行シツツアル夜間作業ノ如キハ設備ノ不完全ナルガ爲戒護上多大ノ危險ヲ犯スニ非ズンバ之ヲ施行シ難キ狀況ニ在ルハ洵ニ遺憾トスル所ナリ

收容區分ノ改正

大正八年以降繼續セル監獄擴張工事ハ大正十一年ヲ以テ略終了セルニ付在監者ノ收容區分ヲ改メ特殊行刑ヲ必要トスル十八歳未滿者又ハ女性犯罪者等ハ之ヲ一定ノ刑務所ニ集禁スルノ制ヲ樹テ一般受刑者ニ付テモ刑期ノ長短ヲ基準トシテ收容刑務所ヲ異ニシ依テ以テ行刑ノ效果ヲ一層的確ナラシメンコトヲ期スルト共ニ新入監人員ヲシテ成ルベク各刑務所ノ收容定員ニ適應セシメ從來ノ拘禁人員ノ不平均ヲ緩和シ頻繁ニ施行シタル受刑者ノ移監ヲ減少セシムル目的ヲ以テ收容區分ノ大改正ヲ行フト共ニ上訴受刑者ハ之ヲ原刑務所ニ還送スルコトトシ一面特殊受刑者ノ集禁區分ヲ定メ先ヅ特設少年刑務所ヲ開城ニ開設シ十八歳未滿少年男受刑者ヲ集禁シタルノ外同十三年度初頭ニ於テ金泉支所ヲ本所ニ昇格セシメ原則トシテ十八歳以上二十歳未滿ノ青年受刑者ヲ收容スル特設刑務所トシ十八歳未滿ノ女受刑者ハ之ヲ西大門刑

務所ニ收容シテ何レモ特別ノ行刑ヲ施シ施設ノ完備ト相俟チテ著著其ノ效果ヲ收メツツアリ

大正十三年十二月ニハ十八歳以上ノ女受刑者ノ集禁範圍ヲ改メ又無期及十年以上ノ男受刑者ハ京城刑務所及大田刑務所ニ之ヲ收容シ上訴囚還送區分ニモ若干ノ改正ヲ加ヘ茲ニ全ク全鮮ニ於ケル收容ノ均衡ヲ保ツヲ得ルニ至レリ

處遇 在監者ノ處遇ニ付テハ世態ノ進運ニ隨伴シ一般の處遇制ニ偏スルコトナク昂メテ其ノ個性ヲ觀察シ之ニ適應スル方法ヲ講ジテ只管犯罪の性格ノ矯正ニ努メ規律的生活ヲ馴致スルト共ニ受刑者ノ過去及將來ニ於ケル環境ヲ考慮シテ職業訓練ヲ施シ釋放後ニ於テ社會ノ良民ニ復歸セシムルノ方針ヲ確立シ行刑ノ目的ヲ達センコトヲ期シツツアリ從テ今ヤ往時ノ懲戒主義ニ依ル殘酷ナル處遇方法ハ全ク其ノ影ヲ潛メ釋放後ノ保護機關並行刑設備ノ改善ト相俟チテ刑事政策ノ目的ハ漸次達成セラレツツアリ然レドモ此等ノ設備ハ財政等ノ關係ニ依リ未ダ幼稚且不充分ノ域ヲ脱セズ作業ノ施行其ノ他處遇上ニ付幾多ノ障礙アルヲ遺憾トス開城少年刑務所ハ十八歳未滿男受刑者ノ爲ニ設ケラレタル純然タル特設刑務所ニシテ諸般ノ設備稍整備セルヲ以テ其ノ成績洵ニ顯著ナルモノアルニ鑑ミ前項ノ如ク金泉支所ヲ少年刑務所ト爲シ十八歳以上二十歳未滿ノ男受刑者ヲ集禁シ開城少年刑務所ニ準ジ特別ノ行刑ヲ爲シツツアリ而シテ他ノ刑務所ニ於テモ在監者ノ處遇ニ付テハ細心ノ注意ヲ拂ヒ施設不備ノ點ヲ補ヒツツアル結果教養感化ノ效果著シク假出獄ヲ許サルルモノノ年增加シ假出獄後ノ成績亦良好ニシテ假出獄ノ處分ヲ取消サルルモノハ僅ニ百人ニ對シ一人ニ達セザルノ好成绩ヲ收メツツアリ然ルニ茲ニ大ニ注意ヲ要

スルニ至レルハ大正八年以來民族主義ニ基ク犯罪者非常ニ多數ナリシガ近年漸ク其ノ數ヲ減ズルニ至リシト同時ニ無政府主義又ハ共產主義ノ如キ危險思想ヲ抱懷スル犯罪者日ニ増加シ設備上此等ヲ隔離スルコト困難ナルノミナラズ處遇上行刑ノ目的ヲ達スルニハ新ニ研究ヲ要スル事項多ク將來設備ノ完成處遇法ノ改正竝特別吏員ノ養成等急ヲ要スルモノニ付目下調査中ナリ

給養衛生及醫療ニ對シテモ近年改善ノ歩ヲ進メ漸次衣服寢具ヲ整備シ米麥ヲ法定ノ主食物トシ朝鮮人ノ風習ニ鑑ミテ粟蜀黍大豆等ヲ適當ニ安排シ蔬菜類及調味品ハ刑務所ニ於テ作製給與シ又診療衛生ニ付テハ保健技師保健技手及藥劑師ヲ配置シ一面病監及消毒設備ノ普及ヲ圖リタル結果從前獄内ニ流行セシ牢熱壞血病等ノ諸症全ク其ノ跡ヲ絶チ皮膚病其ノ他傳染病亦隔離治療ノ周到ナルヲ得食品榮養素ノ研究ト相俟チテ近年健康狀態ノ改善成リ死亡者著シク遞減シテ之ヲ舊時ノ衛生狀態ニ比スレバ殆ド隔世ノ感アリ

作業 監獄作業ハ統監府監獄開設當時ニ於テハ殆ド見ルベキモノナク隨テ就業歩合モ低ク僅ニ全受刑者ノ百分ノ二十七ニ過ギザリシガ爾來作業ノ發展擴張ニ努メシ結果逐年就業者數ヲ増シ近時疾病又ハ事故ニ依ル休業者ヲ除ク外殆ド受刑者ノ全部就業ヲ見ルニ至リ大正八年末ニ於テハ其ノ就業歩合ハ百分ノ九十六ニ相當シ著シク因情ヲ緩和スルコトヲ得タルノミナラズ一面作業收入亦増加セリト雖益適當ニ受刑者ノ技能及勞力ヲ善用シ職業訓練ヲ完全ナラシムル必要アルヲ以テ大正八年度以降特別作業費ヲ支出シ經營ニ盡シタル結果相當ナル成績ヲ舉グルコトヲ得タリ監獄作業ノ種類ノ主ナルモノハ抄紙・機械・裁縫・指物・靴石・細工・煉瓦・耕耘等ニシテ生産價格

ノ低廉ナルヲ要スルモノハ可及的動力工業ニ轉換シ漸次經濟的作業ノ確立及機械操業ノ訓練ニ努メツソアリ而シテ此等ノ訓練ニ依リ習熟シタル作業ノ技能ニ依リ釋放後完全ニ獨立ノ生計ヲ營ム者漸ク多キヲ加フルニ至レリ

教誨

在囚ノ教誨及教育ハ往時全ク行ハレザリシ所ナルノミナラズ朝鮮人罪囚ノ大半ハ日ニ一丁字ナキヲ常トスルヲ以テ統監府監獄開設以來朝鮮語ニ熟達シ且半島ノ事情ニ精通セル僧侶ヲ採用シテ漸次教誨ノ周到ニ努メ基督教信者ニ對シテハ聖書其ノ他ノ書籍ヲ閱讀セシメ又ハ牧師ヲ聘シテ信仰上ノ講話ヲ爲サシムル等實情ニ適應センコトニ努メシカバ此等受刑者ガ教誨ニ依リ受クル感化ハ甚大ナルモノアリテ賞遇セララル者比年續出シ一般處遇ノ改善ト相俟チテ因情靜穩ニ趨キ前述ノ如ク假出獄ノ特典ヲ受クル者比年遞加スルニ至レリ釋放後ニ於ケル當時ノ感想ガ一般ニ教誨ト醫療トヲ在監中第一ノ喜悅トシ慰安トスルニ在ルヲ見ルモ以テ其ノ一斑ヲ窺フニ足ラン

教育

受刑者ノ中十八歳未滿者及其ノ他特ニ必要アル者ニ對シテハ教育ヲ施シ專任教師及經驗アル教誨師之ニ膺リ修身國語算術等通常生活上適切ナル學科ヲ教授シツツアリ其ノ結果入監當時無筆ナリシ者獄中ヨリ父兄ニ自筆ノ書信ヲ致シテ不孝不悌ヲ謝シ又在監中習得セル國語ヲ活用シテ出獄後商取引ヲ爲シ正業ニ勵ミ鄉黨ニ和シ信任スベキ境遇ノ下ニ良民的生活ヲ保ツ者アルニ至レリ尙前叙少年刑務所ハ開設以來教養ノ效果一層較著ニシテ殆ド性行ヲ一變セルガ如キ者尠カラズ

免囚保護

免囚保護事業ハ從來監獄本監分監所在地中二十一箇所ニ存在シ年年相當ノ成績ヲ舉グルニ至リタルモ資金ノ不十分ナル爲維持困難ナルモノ多カリシヲ以テ大正二年以降毎年五千圓ノ國庫補助金ヲ配與シタリシガ同九年度ニ於テハ管刑制度廢止ニ伴フ監獄ノ増設ト要保護者ノ増加トニ鑑ミ補助金額ヲ一萬圓ニ増額シテ保護團體ノ新設及發達ヲ促シタルヨリ同十年度及同十一年度ニ於テ五箇ノ保護團體新設セラレ内容亦漸ク充實スルニ至レリ而シテ事業ノ發展ニ伴ヒ一般人民ニ對スル免囚保護思想ノ普及ヲ圖リ一面本事業經營者ノ養成ニ努メシメ以テ保護ノ適實周到ナラシムコトヲ期シタリ此等團體ノ保護人員ハ大正十年度ノ二千二百八十六人ニ對シ同十二年度ハ三千七百十三人トナリ更ニ同十三年度ニ於テハ四千二百九十五人同十四年度ハ四千七百四十六人昭和元年度ニ於テハ六千五百六人ニ及ビ年ト共ニ保護ノ範圍ヲ擴大シツツアリ其ノ保護ヲ解キタル人員ニ付テ見ルモ財界好況ナラザルニモ拘ラズ自活他人引受親族引渡等著シク増加シ保護場收容ノ期間漸次短縮ノ傾向ヲ見ルハ明ニ保護團體ノ活動宜シキヲ得一般ノ釋放者ニ對スル保護思想ノ向上シツツアルニ因ルモノト謂フベシ尙現在ニ於テハ財政緊縮ノ爲其ノ補助金額ヲ八千圓ニ減ゼラレタルモ本年紀元節ノ佳辰ニ事業御獎勵ノ思召ヲ以テ宮内省ヨリ三千二百圓ノ御下賜金ヲ拜受シ更ニ道地方費ヨリ三千三十圓ノ補助金ヲ受ケタリ此等ハ悉ク保護事業ガ社會事業トシテ最モ緊要ナルヲ一般ニ認メラレタル結果ニシテ斯業發達ニ與リテ力アルモノト謂フヲ得ベシ

現在保護團體ノ數ハ二十七箇内十二箇ハ其ノ組織財團法人ニシテ各團體ニ於テハ尙保護思想

ノ普及ヲ圖ルト共ニ資力ノ培養ニ努メ其ノ目的ヲ達成センコトニカヲ致シツツアリ

第十四章 地方行政

第七十七節 地方制度

一 概 說

行政機關ノ整理 併合當時ニ於ケル地方制度ハ頗ル複雑ニシテ地方行政機關タル道・府・郡・市・町・村外ニ之ト對立セル警察及財務ノ兩機關アリ專ラ居留内地人ノ行政事務ヲ主管スル理事廳アリ又別ニ居留地制度ノ儼存スルアリテ帝國居留民團及各國居留地會ハ居留内地人又ハ各國居留民ノ公共事務ヲ處理シ又民團所在地外ノ各地ニハ專ラ居留内地人ノ教育事務ヲ取扱フ學校組合アリ之ニ加フルニ支那領事館ニ於テ專ラ區域内ノ事務ヲ管理スル支那專管居留地アリテ夫夫特殊ノ行政ヲ執行シ其ノ間關係錯綜シテ地方行政ノ統一ヲ期シ難キモノアルヲ以テ此等ハ併合ト同時ニ盡一ニ整理セラルベキモノナリシモ時恰モ過渡草創ニ際シテ諸般ノ秩序未ダ確立セズ急遽變革ヲ加フルニ便ナラザル事情アリシノミナラズ居留地制度ノ撤廢ノ如キハ關係各國トノ交渉ニ慎重審議ヲ要スルモノアリシガ故ニ之ガ整理ヲ他日ニ期シテ徐ニ調査攷覈ヲ重スルコトトシ本府設置ノ際地方官官制ヲ制定スルニ方リテハ從來ノ理事廳及財務機關タル財務監督局及財務署ヲ廢シ道ニ財務部ヲ置キ府郡ヲシテ財務ヲモ分掌セシメ以テ地方行政事務ノ改善ト政費ノ節約

トヲ圖ルニ止メ一般地方行政機關トシテハ十三道ノ下ニ十二府三百十七郡府郡ノ下ニ四千三百二十二面ヲ置キ道長官府尹郡守而長及夫夫當該補助機關ヲ配置シテ官廳事務ノ圓滑ヲ期シタリ

行政區域ノ廢合

當時各府郡面ノ行政區域ハ大體舊制ヲ踏襲シタルモノニシテ相互ノ地域戶口資力等ニ甚シキ不同逕庭アリ就中面ニ於テ其ノ弊最モ著シク之ガ爲彼此而民ノ間ニ甚シク負擔ノ均衡ヲ失スルモノアリ行政事務ノ執行上不便少カラザリシガ故ニ諸般秩序ノ整頓スルニ伴ヒ慎重調査ヲ經テ地方制度ノ統一ト共ニ之ヲ廢合スルコトニ定メ府ニ在リテハ府制施行上成ルベク地域ヲ限縮シ且之ヲ最下級ノ行政區畫トシテ從來府ノ下ニ置キタル面ヲ廢シ郡ニ在リテハ面積約四十方里、戶數約一萬戶、面ニ在リテハ大體戶數八百戶、面積約四方里ヲ廢合ノ標準トシ府ハ從前ト同ジク十二府トシ郡ハ九十七郡ヲ減ジテ二百二十郡トシ面ハ一千八百餘面ヲ減ジ且爾後數次二三ノ廢合ヲ行ヒ結局二千五百三面ト爲シ一ハ以テ施政上ノ便宜ト經費ノ節約トニ資シ一ハ以テ人民負擔ノ均衡ヲ期シタリ

島制ノ設定

然ルニ各郡ノ内、濟州及樽島ノ二郡ハ朝鮮本陸ト著シク隔絶シ交通極メテ不便ナル島嶼ニシテ現制ヲ以テシテハ處務上支障多キニ因リ大正四年五月之ニ島制ヲ施キ特ニ島司ヲシテ島令ヲ發スルノ權限ヲ有セシメ且警察署長ヲ兼ネシメ島政ノ敏活ト圓滑トヲ庶幾シ以テ今日ニ及ベリ現在ノ地方行政區域ハ即チ左表ノ如シ

地方行政區域

昭和元年度末日

道	別	道廳ノ位置	面積	總面積ニ對スル割合	行政區域數	
					府	郡島面
京畿道		京城	八三〇・八三	〇・五八	三	二〇
忠清北道		清州	四八〇・九八	〇・三四	一	一〇
忠清南道		公州	五二五・五九	〇・三七	一	一四
全羅北道		全州	五五三・二三	〇・三九	一	一四
全羅南道		光州	九〇〇・四一	〇・六三	一	二二
慶尙北道		大邱	一、三三・二六	〇・八六	一	二二
慶尙南道		釜山	七九七・七八	〇・五六	二	一九
黃海道		海州	一、〇四・八三	〇・七六	一	一七
平安南道		平壤	九六七・七〇	〇・六七	二	一四
平安北道		新義州	一、八四四・四四	一・二八	一	一九
江原道		春川	一、〇三三・七九	一・二九	一	二二
咸鏡南道		咸興	二、〇五二・三六	一・四五	一	二六
咸鏡北道		羅南	一、三一九・一九	〇・九二	一	一一
總計			一、四二二・九九	一〇・〇〇	三	三三〇

地方長官ノ權限擴張

地方長官タル道長官(後ニ道知事)ハ總督ニ隸シ管轄區域内ニ於テ法令ヲ執行

シ行政事務ヲ管理シ公共團體ヲ監督シ行政事務ニ關シテ道令ヲ發スルノ權限ヲ有セシセ從來地方警察機關ノ一般地方行政機關ヨリ分立セル關係上警察權ヲ與ヘラレズ管内ノ警察及衛生事務

ニ關シテハ單ニ道警務部長ヲシテ必要ナル措置ヲ執ラシムルヲ得又道警務部長ニ於テ該事務ニ關シ部令ヲ發スル場合ニハ道長官ノ承認ヲ要スル旨ノ規定アルニ過ギザリシガ輒近時運ノ進歩ト地方行政ノ伸展トニ伴ヒ地方長官ヲシテ警察及衛生事務ヲモ掌理セシムルノ必要アルヲ認メ大正八年八月憲兵制度ノ撤廢ニ際シ之ヲ道知事ノ職權ニ移シ道ニ第三部(後ニ警務部)ヲ置キ警察官醫官港務官其ノ他必要ナル職員ヲ其ノ下ニ配屬セシメタリ又從來過渡期ニ際シ一般行政事務ノ整理統一ニ特ニ重キヲ置キ隨テ施政上中央集權ノ方針ヲ固守スルノ已ムヲ得ザルモノアリシニ因リ道長官ニ對スル行政上ノ委任事項ハ自然局限セラレル傾向アルヲ免レザリシガ近時人文ノ發達ニ伴ヒ地方行政著シク改善振興シ事務亦隨テ整理增嵩セシヲ以テ大正八年八月制度改正ノ本旨ニ遵ヒ可及的の地方分權ノ方針ヲ採リ爾來必要ニ應ジ逐次道知事ノ委任權限ヲ擴大セリ

地方制度ノ統一

地方制度ノ改正ニ關シテハ併合以來慎重調査ヲ重ネ大正三年三月ニ至リ居

留地制度モ正規ノ手續ヲ經テ關係各國領事館トノ協商ヲ了シ且夫夫其ノ本國政府ノ承認ヲ經テ居留民團制度ト共ニ之ヲ撤廢シ得ル準備全ク整ヒタルヲ以テ同年四月一日ヨリ府制及改正學校組合令ヲ施行シ府及學校組合ノ法人格ヲ認メ當時現在ノ居留地及居留民團設置地域ヲ府ノ行政區域ニ編入シテ各國居留地會居留民團及支那專管居留地ノ事務ヲ府ニ承繼セシメ從來居留民團ニ於テ處理シタル居住内地人ノ教育ニ關スル事務ニ限リ之ヲ新ニ府ノ區域内ニ設置シタル學校組合ニ引繼ガシムルコトトセリ是ニ於テ併合以來ノ懸案タリシ地方制度整理統一ノ問題ハ圓滿ニ其ノ解決ヲ告ゲタリ

地方制度改正ト永代借地權

此ノ結果居留地制度存續中各國領事官ニ於テ便宜上舊ニ依リテ取扱ヒ來レル外國人ノ永代借地權ニ關スル登記登錄事務モ之ト同時ニ裁判所ニ承繼セシメ永代借地權ハ特種ノ物權トシテ所有權ニ關スル規定ヲ準用シ之ヲ他ノ權利ノ目的ト爲スコトヲ認メ永代借地權者ハ其ノ永代借地權ヲ任意ニ所有權ニ變更スルヲ得ルト共ニ變更ヲ欲セザル者ニ在リテハ租稅其他ノ公課ニ關シ土地所有者ト均等ノ限度ニ於テ負擔ヲ爲スコトヲ原則ト定メタリ

最近ノ地方制度改正

曩ニ地方制度ノ整理統一セラレシヨリ以來庶政益進展シ社會秩序ノ整備、産業教育ノ振興、交通貿易ノ發展等百般ノ事物漸次進歩シ地方ノ開發近時特ニ著目スベキモノアリ仍テ曩ニ官制改革ノ實施セラルヤ本府ハ世運ノ推移ニ鑑ミテ文明的政治ノ確立ヲ期スルト共ニ中央集權的施設ヲ改廢シテ地方分權ノ實現ニ島メ先ヅ以テ將來地方自治制度確立ノ方針ヲ定ムル所アリ乃チ之ガ階梯トシテ更ニ地方制度ニ改正ヲ加フルノ必要ヲ認メ大正九年七月之ニ關聯セル諸般法令ノ制定改廢ヲ行ヒ主トシテ道地方費、學校費及府而ノ地方團體ニ對シ公選又ハ任命ノ諮問機關ヲ設置スルコトニ定メ地方行政ノ運用上一ハ以テ民意ノ暢達ニ資シ一ハ以テ地方自治ノ素地ヲ作サンコトヲ期セリ

地方職員ノ優遇

地方廳ノ權限擴張ト事務ノ増嵩トニ伴ヒ人材ヲ登用シテ地方職員ノ能率ヲ増進シ庶政ノ振興ヲ期スル爲大正九年十一月勅令ニ依リ朝鮮地方待遇職員令ヲ公布シ定員外官吏任用ノ途ヲ開キテ道地方費支辨職員ヲ優遇シ同十年二月地方官官制ヲ改正シテ道ニ理事官ヲ設置シ同十一年八月更ニ之ヲ増置シ且新ニ視學官各一名(理事官ヲ以テ之ニ充ツ)ヲ置キテ事務練達ノ内鮮人

判任官ヨリ之ニ任用シ尙大都市ニシテ官民意思ノ疏通上特ニ其ノ必要アル京城及平壤ノ兩府ニ朝鮮人タル理事官各一名ヲ配置シ同年五月地方待遇職員令ヲ改正シテ定員外官吏任用ノ範圍ヲ府費支辨ノ職員ニ擴張シ以テ地方事務ノ進展ニ資シタリ

面長ハ從來面ニ於テ郡守ヲ補助シ地方行政殊ニ收税ニ關與セシモ其ノ職制ニ關シテハ徵稅民籍等ニ關スル二三ノ舊韓國法令ニ一ニ規定存スルノミニテ官制上ノ一般規定ハ之ヲ闕如シタリシヲ以テ併合後本府ハ地方官官制ニ於テ明カニ其ノ最下級地方行政機關タルコトヲ認メ之ニ判任官ノ待遇ヲ與ヘ次デ大正六年面制ヲ施行シテ而テ地方公共團體タルノ地位ヲ明カニスルニ及ビ面長ハ一方國ノ機關タルト同時ニ地方公共團體タル而テ理事者トシテ認メラルルニ至レリ爾來面長ノ職責比年重キヲ加ヘ其ノ適材ヲ得ルト否トハ朝鮮統治上至大ノ影響アルヲ以テ之ガ選叙ヲ慎重ニスルト共ニ其ノ待遇ヲ改善センコトヲ圖リ大正十一年八月地方官官制ノ改正ニ際シ面長五十人ヲ限リ奏任官ノ待遇トナシ得ルコトトシ同十二年二月先ヅ内地人面長十五人朝鮮人面長三十一人ニ對シ奏任官ノ待遇ヲ與ヘタルガ目下之ガ待遇ヲ享クル面長ハ内地人十六人朝鮮人三十人トス

地方行政官吏ノ訓練

地方行政事務ノ改善振興ニ伴ヒ地方行政官吏ノ訓練補充ヲ要スルモノ益多キヲ加フル趨勢ニ鑑ミ從來中央地方ニ於テ特ニカヲ茲ニ效シ本府ニ於テハ大正七年以來判任見習講習會ヲ開催シ六箇月間地方官吏トシテ須要ナル學識技能ヲ授ケ毎年之ヲ各道ニ配置シ來リシガ地方制度革新以來更ニ本施設ヲ擴メ一層徹底的ニ講習ヲ爲スノ必要ヲ認メ同十一年八

月府令第百二十一號ヲ以テ行政講習所規程ヲ發布シ次デ同十二年六月勅令第百九十六號ヲ以テ本府官制ノ改正ニ依リ內務局ニ行政講習所ヲ置クコトニ規定セラレタルガ行政整理ノ趣旨ニ依リ同十四年三月三十一日限り之ヲ廢所セラレルニ至レリ然レドモ時勢ノ進運ニ伴ヒ地方行政官吏ノ訓練ハ其ノ要益ニ緊切ヲ加ヘツツアレヲ以テ地方廳ニ於テハ現ニ職務研究會短期講習會等ヲ開催シ或ハ新刊圖書ヲ備付ケ巡回文庫ヲ回覽セシムル等官吏ノ修養訓練ニ努メツツアリ

二 地方評議會

目的 地方制度ノ改正ニ付テハ約一年ニ互リテ慎重審議ヲ重ネ大正九年七月二十九日ヲ以テ之ニ關スル諸法令ヲ發布スルニ至レリ本制度ハ道地方費府郡島學校費府及面ニ諮問機關ヲ設置スルヲ以テ其ノ主眼ト爲シ地方自治制度トシテハ固ヨリ完全ナルモノニ非ズ是レ蓋シ朝鮮ノ現狀ハ未ダ完全ナル地方自治機關ヲ設置スルノ時期ニ達セリト爲ス能ハズ先ヅ之ニ到達スルノ階梯トシテ民衆ヲシテ地方公共ノ事務ニ習熟セシムルノ必要アルガ爲ニ外ナラザルナリ

改正ノ要旨 朝鮮ニ於ケル地方制度ニ在リテハ最下級ノ行政區劃トシテ府及面アリ府ハ市街地而ハ村落地方ニ於ケル行政廳トシテ一般行政事務ヲ處理スルト同時ニ府制及面制ノ施行ニ依リ區域内ノ公共事務ヲ處理スル地方團體タリ又別ニ教育事務ヲ處理スル爲ニ内地人側ニ學校組合ナルモノアリ朝鮮人側ニ學校費アリ其ノ外水利灌漑ノ事務ヲ處理スル爲ニ水利組合アリ此ノ内稍自治體ノ態樣ヲ備フルハ學校組合及水利組合ノミニシテ其ノ他ニ在リテハ從來民意ヲ參酌ス

ベキ機關ヲ具備セズ僅ニ府ニ協議會指定面ニ相談役アリテ府尹面長ニ對スル諮問機關ノ用ヲ爲セシガ協議會員又ハ相談役ハ其ノ員數少ク且皆政府ノ任命ニ係リシモノナルガ故ニ民意ヲ暢達スル機關トシテ未ダ十分ナリト謂フヲ得ズ又府ニ於ケル府尹ハ官吏ニシテ面ニ於テル面長ハ政府ノ任命ニ係リ公立普通學校費ハ官吏タル府尹郡守島司ニ於テ之ヲ管理シ郡島及道ハ共ニ一ノ行政區畫タルニ過ギズ各道公共事業ノ爲ニ設ケラレタル道地方費ノ如キモ亦專ラ道知事ノ管理ニ屬セリ但道二三名府郡島ニ二名ノ道府郡島參事ヲ置キ道知事府尹郡守島司ノ諮問ニ應ゼシムルノ制度ヲ採用スト雖是亦政府ノ任命ニ係リ且少數地方名望家ノ榮職タルニ止マリ之ヲ從來ノ實績ニ徴スルモ民意ヲ反映セシムル上ニ於テ遺憾少シトセズ仍テ地方制度ニ改正ヲ加ヘ時勢ノ進展ニ應ジ民意暢達ノ途ヲ開クニ至レリ其ノ要領左ノ如シ

(イ) 府制及面制ノ改正

府ノ諮問機關タル府協議會ノ組織ニ變更ヲ加ヘ從來總テ官ノ任命ニ係リシ協議會員ヲ民選ニ改ムルト同時ニ面ノ財政其ノ他重要事項ニ關スル諮問機關トシテ新ニ面協議會ナルモノヲ設置セリ面協議會員ノ選任ニ付テハ從來朝鮮人ノ經驗セザル選舉ノ方法ヲ一律ニ地方各面ニ及ボスハ徒ニ黨爭ヲ釀成シ混亂ヲ惹起スルヲ免レザルノ虞アルニ鑑ミ指定面ノ協議會員ニ限リ之ヲ民選ト爲シ其ノ他ノ面ノ協議會員ハ地方有志ノ意見ヲ參酌シ適宜郡守島司ヲシテ任命セシムルコトトセリ

(ロ) 學校費令

從來公立普通學校費用令ニ關スル事務ハ獨リ朝鮮人ノ普通教育ニ關スル事項ノミニ止ハリシモ更ニ朝鮮學校費令ヲ制定シ學校費ハ總テ府郡島ニ於ケル朝鮮人ノ一般教育

ニ關スル事務ヲ處理スルコトニ改メ學校費トシテ賦課金夫役現品ノ賦課、使用料ノ徵收起債及
 繼續費ノ設定ヲ爲シ得ルコトトシタル外新ニ學校費ニ關スル諮問機關トシテ學校評議會ヲ置
 キ評議員ハ府ニ在リテハ府住民中ヨリ之ヲ選舉セシメ郡島ニ在リテハ而協議會員ノ選舉シ
 タル候補者中ニ就キ郡守島司之ヲ任命スルノ方法ヲ採レリ

(ハ) 道地方費令

從來限定セラレタル賦課金ノ外ニ新ニ地方ニ適切ナル稅源ヲ求メ得ルノ途

ヲ開キ使用料・手数料ノ徵收起債能力繼續費設定及社會事業ノ經營ヲ認メ道地方費吏員ノ身分
 ニ關スル規程ヲ設ケテ其ノ待遇ノ改善ヲ圖リ道地方費豫算其ノ他道地方費ノ重要事項ニ關ス
 ル諮問機關トシテ新ニ道評議會ヲ設置シ其ノ會員ハ府面協議會員ノ選舉ニ係ル候補者及學識
 名望アル者ノ中ヨリ道知事ニ於テ之ヲ任命スルノ方法ヲ採レリ

府面協議會員選舉ノ狀況

右改正地方制度ハ大正九年十月一日ヲ以テ實施セラレ府及指定面

ニ於ケル協議會員ノ選舉ハ同年十一月二十日舉行セラレタリ爾來改選毎ニ其ノ選舉事務取扱ニ
 於テモ將又選舉運動並投票狀況ノ如キモ逐次進境ヲ認メラルルニ至レルト共ニ選出議員亦大體
 ニ於テ有能ノ士ヲ得且議事運用ニ練達スルニ至レリ大正十五年十一月府面選舉ノ結果左ノ如シ

府	有權者	投票數	投票歩合	當選者數
内地人	12,060人	9,808	8.1%	146人
朝鮮人	8,576	6,704	7.8%	84人

面		有権者	投票数	投票歩合	當選者数
内地人	朝鮮人	四六九四	四〇六九	八六	一五九
		四五三六	三四九九	七六	一三九

議員ノ選任 大正九年十一月二十日指定面以外ノ面ニ於ケル協議會員ノ任命ヲ行ヒ府而協議會員全部ノ選任ヲ了リ更ニ十二月二十日ヲ以テ府郡島學校評議會員ノ選任ヲ終ヘ又同日ヲ以テ道評議會員ノ選任ヲ了シタリ

道評議會員選舉ノ狀況 道評議會員候補者第三回總選舉ハ昭和二年三月中之ヲ舉行セラレタルガ民心ノ安定ト國民的自覺トニ依リ朝鮮人側ニ於テモ以前ニ比シ多數ノ立候補者ヲ見内地人側ノ運動ト相呼應シ選舉觀念ノ徹底ト共ニ白熱的競争ヲ演出スルニ至リ之ヲ前二回ノ總選舉ノ情況ニ比スルトキハ數段ノ進境ヲ認メタリ今議員選任ノ狀況ヲ示セバ左表ノ如クニシテ何レモ道内有數ノ人物ヲ舉グルヲ得タリ

		任命議員	選舉ニ依ル任命議員	計
内地人	朝鮮人	六六	二二	八九
		五二	三三	七三
計		一一八	五五	一三六

備考

前回ノ選任狀況ニ比スルニ内地人四名減少シ朝鮮人四名ノ増加ヲ見タリ共ノ内譯内地人任命議員三名増加シタルモ選舉ニ依ル任命議員七名減シタルモノトス

新制實施後ノ狀況

議員側ニ在リテハ會ヲ重ヌル毎ニ會議體ニ習熟シ諮問案其ノ他ニ關シ概ネ相當質問ヲ試ミ且意見ヲ述ベテ民意ヲ反映セシメ而モ能ク施政ノ内容ヲ了得シテ協調的態度ヲ失ハズ當局亦誠意ヲ以テ説明應答ニ努メ専ラ道治ノ大綱ニ對スル諒解ヲ得ンコトヲ期シテ相當効果ヲ收メ圓滿裡ニ其ノ議事ヲ終了シツツアリ改正地方制度ハ克ク朝鮮ノ現狀ニ適合シ大ニ民意暢達ノ目的ヲ助成セルモノト謂フヲ得ベク地方行政ノ進展上寄與スル所尠カラズ故ニ今後此ノ情勢ヲ以テ推移スルニ於テハ地方自治制ノ運用ヲ將來ニ庶幾シ得ベシ殊ニ此等機關ニ於ケル朝鮮人議員ノ互ニ融和協戮シテ専心地方事務ノ振興ニ參與スルノ趨向ヲ示シツツアルハ延イテ朝鮮ノ融和ヲ促進シ將來益朝鮮ノ統治開發上裨補スル所尠ナラズ

第七十八節 地方行政ノ監察

監察官ノ設置

朝鮮ニハ古來暗行御史ノ制度アリ地方ヲ微行シテ行政ノ查察ヲ行ヒ地方官ノ專恣ヲ抑止シ李朝ノ良制トシテ稱讚セラレタルモ一面地方官ノ非行ヲ摘發シテ自己ノ私曲ニ利用スル等弊害亦少カラザルモノアリシト稱セラル今ヤ司法行政行政ノ區分劃然トシテ存立シ其ノ職權ヲ濫用シ人民ヲ虐グルガ如キ官吏ナシト雖比年地方事務激増シ其ノ内容亦複雑ヲ極ムルニ至

リタルノミナラズ近者地方長官ノ權限ヲ擴張シ行政ヲシテ地方ノ實情ニ適應セシムルコトト爲シタルヲ以テ之ニ對シ周匝懇到ナル監督ヲ加ヘ其ノ施設スル所果シテ民度ニ適シ民福ヲ増進スルノ實績ヲ舉グルニ於テ遺憾ナキモノナリヤ否ヲ查察スルト共ニ中央地方ノ聯絡ヲ緊密ニシ一般民衆ニ對スル施政方針ノ徹底ヲ期シ併セテ民情ノ幾微ヲ洞察スルノ急務ナルヲ認メ大正十年二月本府ニ專任監察官二名兼任ノ監察官數名ヲ設置シ之ニ屬數名ヲ配屬セリ

監察ノ結果ハ之ヲ總督ニ報告シ各局部ニ注意シ尙地方長官ニ警告ヲ發スル等ノ方法ニ依リ官廳事務ノ非違ヲ矯メ滯滯ヲ匡シ不適切ナル法例ノ改廢ニ努メ一面民間ノ陳情ヲ受ケ之ガ適切ナル解決ニ依リ地方官公吏ノ處置ヲシテ常ニ合法親切ナラシメテ人民ノ不平不滿ヲ慰シ或ハ其ノ誤解ヲ解キ延イテ官民間ノ障壁ヲ打破シ其ノ聯絡融和ヲ馴致セルコト尠カラザルモノアリシガ行政整理ノ趣旨ニ依リ大正十三年度限り之ヲ廢止セラレタリ

民情視察事務官ノ特設

民情ノ視察ニ付テハ監察官ノ設置ト同時ニ特ニ本府ニ朝鮮人ノ專任事務官五名ヲ設置シ又別ニ從來在職ノ朝鮮人事務官一名ヲシテ專ラ民情視察事務ニ從事セシメ以テ民意暢達ノ效果ヲ全ウセンコトヲ期シタリ

民情視察事務官ハ親シク地方各方面ノ人士ニ接シテ意見ノ交換ヲ爲シ或ハ途上民衆ト懇話シテ其ノ實情ヲ明カニスル等民情ノ眞ヲ窺ツニ努メ其ノ結果ハ忌憚ナク之ヲ總督ニ復命シ施政上ノ參考ニ供シツツアリ

第七十九節 道地方費事業

一道地方費

舊制

道地方費ノ制度ハ明治四十二年舊韓國法律地方費法ノ發布ニ依リテ創始セラレタルモ
ノニシテ當時舊韓國ノ地方行政ハ(一)觀察道(二)府郡(三)面ノ三階級ニ分タレ單ニ官治ノ行政ニ任ズ
ルノミナリシモ往往ニシテ封建的郡縣制度ノ遺習ヲ存シ觀察使又ハ府尹郡守ニ於テ道路河川堤
防其ノ他公共事業ヲ處理スルノ資ト稱シテ濫リニ人民ニ課徴スルノ慣例アリ仍テ統監府ハ夙ニ
此ノ弊習ヲ匡救スルノ必要ヲ認メ乃チ舊韓國政府ヲシテ本法ヲ發布セシメ地方費ヲ以テ地方公
共事業ノ主體ト爲シ賴リテ以テ斯業經營ノ實ヲ舉ゲ地方ノ發展ヲ促進セシメンコトヲ期シタル
モノニシテ其ノ後本府始政後ニ至リテモ依然此ノ制ヲ踏襲シタリ

制度ノ改正

然ルニ輒近庶政進展シテ地方ノ開發頗ル著シク十數年前ノ制定ニ係ル地方費法
ヲ以テシテハ到底時運ニ順應スルノ施設ヲ爲ス能ハズ加之最近官制改革ノ趣旨ニ依リ地方自治
ノ前提トシテ地方制度ニ改正ヲ加フルノ必要ヲ認メタルヲ以テ前記ノ如ク大正九年七月新ニ朝
鮮道地方費令ヲ制定公布シテ其ノ財源ヲ豊富ナラシメ其ノ事業範圍ヲ擴張スルト共ニ道地方費
ニ對シ諮問機關ヲ置キ民意ヲ尊重シテ經理經營ヲ安排セシムルコトトシ同年十月一日ヨリ之ヲ
施行セリ

財源及費途

道地方費ハ各道ニ之ヲ設ケテ知事ノ管理ニ委ネ現今ニ在リテハ地稅附加稅市街

地稅附加稅、戶稅、家屋稅、特別市場稅、屠場稅、屠宰稅、漁業稅、船稅、車輛稅、不動產取得稅等ノ地方稅ヲ以テ財源ノ本體ト爲シ之ニ國庫補助金及事業ニ伴フ收入起債等ヲ加ヘテ其ノ歲入ト爲シ之ヲ以テ土木勸業、教育、衛生等諸般公共事務ノ費用ニ供シ尙府郡島臨時恩賜金ノ收入ヲ合併シテ其ノ利子ヲ本歲入ニ加算スルト共ニ授產費、教育費、凶歉救濟費、社會救濟費ノ支辨ヲ爲シ其ノ費用ノ負擔經理ノ方法等内地ノ府縣費ト略相似タル所アルモ道地方費發達ノ經路ト費用ノ寡少ナルトニ鑑ミ府縣費日中ノ警察費ニ該當スルモノノ如キハ之ヲ國庫ノ負擔トシ道地方費ノ支辨ヨリ除外シ尙道地方費ノ財源ノ涵養ニ資スル爲大正十二年一月相當ノ林相ヲ有スル國有林野一萬町歩内外ヲ夫夫各道ニ讓與セリ

歲計ノ發達

道地方費ノ歲計ハ明治四十三年度ニ於テハ十三道ヲ通ジ僅ニ百三十萬餘圓ニ過ギザリシガ爾後年年民度ノ向上ニ伴ウテ自然ノ増加ヲ來セルト臨時恩賜金ノ收支ヲ合一シタルト戶稅及家屋稅ヲ國稅ヨリ本費ニ移付セラレ且諸物價ノ騰貴著シキモノアリシトニ因リ收支著シク膨脹シ大正八年度ニ於テハ總額七百五十餘萬圓ヲ算シ約六倍ノ増加ヲ示セリ殊ニ同九年度以降ニ在リテハ主トシテ諸稅ノ増徴增收、國庫補助金ノ増額、道地方費令ノ發布ニ基ク漁業稅、船稅、車輛稅等新稅ノ設定又ハ國稅タル地稅及市街地稅ノ増率ニ伴フ同附加稅ノ増額ヲ見タルト一面益地方分權的政治ノ實ヲ舉ゲ加フルニ教育機關ノ擴張、社會救濟事業ノ進捗、勸業、土木、衛生事業ノ進展等時運ニ伴フ文化的新施設ノ擴充ヲ期シ尙大正十四年度ニ在リテハ行政整理ノ結果官立中等學校、道慈惠醫院、測候所並消防署ガ國ヨリ道地方費ニ移管セラレタル結果比年更ニ著シキ増加

ヲ來シ大正十四年度豫算ニ於テ其ノ歲入歲出總額各二千二百六十五萬餘圓トナリ之ヲ明治四十三年度ニ比シテ約十七倍四割強、大正八年度ニ比シテ三倍ヲ示スニ至リ昭和二年度ニ於テハ昭和元年度以降ノ施設タル産米増殖造林獎勵ニ伴フ國庫補助事業及前年度移管セラレタル事業ノ充實等ニ要スル經費ノ膨脹竝地方稅制整理ニ伴フ地方稅ノ廢止新設及課率ノ變更ニ依リ其ノ歲入歲出總額各三千百八十三萬餘圓ト爲レリ即チ左表ノ如シ

道地方費歲入歲出豫算

地方稅	入			出		
	昭和二年度	大正十四年度	同八年度	昭和二年度	大正十四年度	同八年度
地稅及市街地稅附加稅	九三九、七六六	四四九、七六〇	一、〇三二、七三九	五、四七九、九七〇	四、三三、六七七	一、八四六、二四四
戶稅及家屋稅	五、〇四五、〇七七	四、八三、三三七	一、五九三、九八一	六、五四三、一四一	五、〇九六、六五三	一、五六一、七三三
戶別稅	—	—	—	—	—	—
市場稅	六、六六三	五、六六、二六五	四三、三三九	—	—	—
居場稅及居畜稅	七五、〇四六	六八三、三三三	三、八三、〇四八	二、九八、三三五	六、九九五、四三三	二、二二、七三三
漁業稅	一、九、七〇九	一、七三、六七四	—	二、七三、一七七	一、九三、二七三	七、七、九六三
船稅	—	—	—	—	—	—
車輛稅	七、四、四三三	六、四、九六五	—	—	—	—
不動產取得稅	一、〇、一、一五〇	—	—	—	—	—
不動產所有權及抵當權取得稅	—	—	—	—	—	—
計	七、一、九、八、八三三	一、一、三、三、〇三三	三、四、四、三、九一〇	一、〇、〇、〇、〇〇〇	一、〇、〇、〇、〇〇〇	一、〇、〇、〇、〇〇〇
土木費	—	—	—	—	—	—
勸業費	—	—	—	—	—	—
授産費	—	—	—	—	—	—
教育費	—	—	—	—	—	—
衛生費	—	—	—	—	—	—
救恤費	—	—	—	—	—	—
社會救濟費	—	—	—	—	—	—
道評議會費	—	—	—	—	—	—
臨時恩賜金繰戻金	—	—	—	—	—	—
凶歉救濟費	—	—	—	—	—	—
財產費	—	—	—	—	—	—

歳	入			出		
	昭 二 年 度	同 十 四 年 度	同 八 年 度	昭 二 年 度	同 十 四 年 度	同 八 年 度
臨時恩賜金受入	九三、六三三	九三、九九九	九〇、一五六	九八、七五〇	六四、九九九	—
國庫補助金	六、八四九、四三七	五、一三三、八九九	一、八〇五、六六六	六、九、七二五	六、四、一三八	—
前年度繰越金	一、三九三、四四五	一、〇六〇、九七五	三、四三三、六一一	—	—	—
其ノ他	四、六四三、〇八六	四、〇六八、四四三	一、〇四五、五三三	九四、三六六	八、一七九	—
特別會計歳入	八六、四四三	八三、六六九	—	七五、三六八	八四三、四六五	二四〇、七三三
總計	三、八七〇、九六三	三、二〇六、六〇〇	七、五七七、八三三	三、八七〇、九六三	三、二〇六、六〇〇	七、五七七、八三三
地方費取扱費	—	—	—	九八、七五〇	六四、九九九	—
公債費	—	—	—	六、九、七二五	六、四、一三八	—
臨時手當	—	—	—	—	—	—
測候所費	—	—	—	九四、三六六	八、一七九	—
其ノ他	—	—	—	七五、三六八	八四三、四六五	二四〇、七三三
特別會計歳出	—	—	—	八六、四四三	八三、六六九	—
總計	—	—	—	三、八七〇、九六三	三、二〇六、六〇〇	七、五七七、八三三

備考 明治四十三年度ハ決算額ヲ示ス

二 臨時恩賜金事業トノ合同

府郡島臨時恩賜金

ハ日韓併合ニ際シ 聖旨ニ基キ臨時恩賜金三千萬圓ノ内ヨリ一千七百三十九萬八千圓ヲ當時ノ各府郡(後ニ郡ト爲ス)ニ按排下賜シ以テ授産教育及凶歉救濟ノ資ニ充テシメラレタルモノニシテ成規ニ依リ道長官之ヲ管理シ元本ハ基金トシテ永久保存シ其ノ利子年額八十六萬九千九百圓ノ内約十分ノ六ヲ授産費ニ十分ノ三ヲ教育費ニ殘餘十分ノ一ヲ凶歉救濟費ニ充當シ各道ヲシテ事業ヲ統一經理セシメ來レリ各事業ノ種目ハ地方ノ實情ニ適應スルモノヲ選擇シ成ルベク普遍的ニ之ヲ施設セシメ既往ノ經過ニ鑑ミテ其ノ充實ヲ圖リ殊ニ近時時勢ノ變遷急劇ナルニ顧ミ大正九年度ヨリ新ニ社會救濟事業ニ著手セシメタリ臨時恩賜金事業ノ各道全般ニ

開始セラレタルハ明治四十四年度ニシテ爾來年年ノ歲入歲出豫算額ハ各百萬圓乃至百三十萬圓ナリ

道地方費トノ合同經營 然ルニ府郡島臨時恩賜金事業ハ道地方費事業ト均シク地方長官ノ管

理ニ屬シ兩者ノ實質殆ド同一ナルモノアルノミナラズ恩賜ノ趣旨亦漸ク一般ニ貫徹セシヲ以テ大正六年度ヨリ本事業ニ關スル收支ヲ道地方費豫算ニ編入シ以テ其ノ經理ヲ簡便ニシ且其ノ施設ヲ統整充實スルノ方針ヲ採リタリ爾後年年ノ臨時恩賜金編入額ハ約九十萬圓乃至百萬圓ナリトス

三 現 況

合同經理 道地方費ノ事業ハ府郡島臨時恩賜金ノ事業ト合同經理ヲ爲スト雖恩賜金ノ事業ハ特ニ 聖旨ヲ普及貫徹シ後昆ヲシテ長ク其ノ恩惠ニ浴セシメンコトヲ期スル爲別ニ事業ノ經理方法ヲ定メ其ノ事業ヲ區別セルヲ以テ便宜上之ヲ分別説明スベシ

道地方費事業 道地方費ハ之ヲ土木勸業教育衛生救濟ノ五項目ニ分ツ上木費ハ地方道路ノ改修維持ヲ主トシ河川港灣ノ事業ヲ兼ネ行ヒ専ラ交通運輸ノ整理改善ニ力ヲ用キ勸業費ハ普通農事蠶業林業畜産水産等ニ互リテ洽ク地方産業ノ開發ヲ圖リ又製紙機業等工業ノ獎勵發達ニ對シテモ亦相當ノ施設ヲ爲セリ而シテ普通農事ニ在リテハ内地ニ於ケル農事試驗場ニ等シキ種苗場ヲ設ケテ各種ノ調査研究ヲ爲シ優良種苗及種畜ノ配付農事講習等ヲ行ヒ又輸移出米豆検査ノ方

法ヲ設ケテ品質及調製ノ改良又ハ統一ヲ圖リ巡回教師ヲ置キテ實地ノ指導ニ任ゼシメ特用作物トシテ米・國種・陸地・棉・甜菜ノ栽培普及ヲ圖レリ蠶業ハ相當ノ素地ヲ有シ且能ク氣候風上ニ適シ獎勵ノ效果著シキヲ以テ特ニ之ガ施設ヲ改善シ原蠶種ノ製造所ヲ設ケテ交配種ノ普及ヲ圖リ蠶業取締所ヲ置キテ蠶病ノ豫防其ノ他ノ取締ヲ行ヒ巡回教師・稚蠶飼育所等ヲ設ケテ當業者ノ指導誘掖ニ任ジ林業・畜産・水産・工業等ニ在リテモ各相當ノ技術員ヲ置キ操業製造等實地ノ傳習指導ニ當ラシムルノ方針ヲ探レリ教育費ハ中等程度ノ農工商各種實業學校・師範學校ヲ設置經營スルノ外大正十四年度中學校・高等普通學校ヲ國費ヨリ移管ヲ受ケ中等教育機關ノ大部分ヲ其ノ經營ト爲シ且府郡島臨時恩賜金ノ補助ト併セテ初等教育施設ノ普及充實ヲ圖レリ衛生費ハ種痘ノ施行・屠獸ノ検査・病院・巡回診療・醫學講習所等ノ設置・隔離病舎共同井戸・共同便所等ノ施設助成及大正十四年度ヨリ道慈惠醫院ノ移管ヲ受ケテ之ヲ經營シ以テ保健衛生ノ促進ヲ期シ救濟費ハ行旅病人・貧民等ノ救護・凶歉救濟ヲ行フノ外汎ク民風ノ作興・民力ノ涵養等ノ施設ヲ爲セリ尙府面及產業團體ノ各種公共事業ニ對シ夫夫相當ノ補助金ヲ支出シテ之ガ助成ニ寄與スルコト固ヨリナリトス

府郡島臨時恩賜金事業 府郡島臨時恩賜金事業ハ從來事業管理ノ成規ニ依リ授産・教育・凶歉救濟ノ三者ニ限ラレタルガ輓近社會狀態ノ變遷急劇ナルニ鑑ミ社會事業ニ關スル施設ヲ爲スコトヲ認メタリ凶歉救濟ハ道地方費救恤費ト合一シテ専ラ凶歉ニ對スル種穀・食糧・小屋掛及就業資料等ノ給與ヲ爲シ教育ハ主トシテ公立普通學校ノ補助ヲ目的トセリ授産費ニ在リテハ諭告ノ趣旨ニ依リ恒産ナキ士民ノ授産ヲ主トセルガ故ニ其ノ事業ハ道地方費勸業費ノ施設ト略同一ナルモ

其ノ實施方法ニ於テ稍趣ヲ異ニセリ即チ授産費ニ在リテハ均シク蠶業ノ傳習ヲ行フニ方リテモ之ニ入所スベキ者ニ對シ食費ヲ與ヘ傳習終了者ニ對シテハ蠶種蠶具又ハ桑園等個人ノ企業ニ必要ナル初度調辦ノ費用ヲ給貸シ以テ其ノ就業ヲ補助スルノ途ニ出デ恩賜金配與以來此ノ方針ヲ持續セシガ個人授産ノ漸次普及スルト共ニ種苗ノ配付交換等地方産業ノ開發ニ資スベキ方面ニ其ノ資ヲ投ズルノ方針ヲ採リ勸業上ノ施設ト相俟テテ之ガ改良發達ヲ圖ルニ努メ居レリ

以上ノ外社會救濟事業トシテハ公設市場公設質屋公設浴場勞働者宿泊所及職業紹介所人事相談所孤兒養育貧民施療等諸般事業經營ノ補助ヲ爲シ以テ一般生活ノ安定ニ資スルト共ニ 聖旨ノ貫徹ニ努メツツアリ

第八十節 公共團體

現制 現制ニ於テ公共團體タルモノハ最下級ノ地方行政機關ニシテ兼テ地方團體タル府及面アリ各道ノ公共事業ヲ處理スルモノニ道地方費アリ専ラ内地人又ハ朝鮮人ノ教育事務ヲ處理スルモノニ學校組合及府郡島ノ學校費アリ又別ニ水利灌溉事務ヲ處理スル水利組合アリ學校組合ハ公選ノ議決機關ヲ有シ完全ナル自治體タル態様ヲ備フレドモ府面道地方費及學校費ニ至リテハ何レモ諮問機關ヲ有スルニ止マリ就中府以外ノ三團體ハ前節記載ノ如ク最近始メテ諮問機關ヲ設ケラレ漸ク地方自治制ノ一段階ニ進ミタルニ過ギズシテ何レモ未ダ自治體タルノ域ニ達セズ道地方費ノ沿革及現狀ニ付テハ前節ニ於テ記述スル所アリタレバ茲ニ之ヲ略シ以下其ノ他ノ

團體ニ付テ之ガ狀況ヲ叙述スベシ

四五六

一 府

府制ノ施行

府所在ノ市街地ハ概ネ開港場ニシテ其ノ行政組織從來複雑ヲ極メ同一地域内ニ居留民團各團居留地會等數種ノ團體重複對立シテ各特殊ノ行政ヲ行ヒ其ノ機能何レモ十分ナラザリシノミナラズ朝鮮人ニ對スル一般的公共事務ヲ處理スル機關ニ至リテハ何等ノ設備ナク市街地行政上支障尠カラザリシヲ以テ大正三年四月府制ヲ施行シテ之ヲ統一シ内鮮外人ヲ通ジテ同一制度ノ下ニ立タシメ以テ其ノ公共事務ヲ處理セシムルコトトシタリ(第七十六節參照)但シ教育事務ニ關シテハ内地人ト朝鮮人トハ普通教育機關ノ系統ヲ異ニセルノミナラズ兩者教育費ノ負擔非常ニ懸隔アリテ一律ニ賦課スベカラザルモノアルヲ以テ府ノ區域内ニ學校組合ヲ存立セシムルコトヲ認メタリ

府制ハ朝鮮ニ於ケル主要都市ノ現状ニ適應制定セル特殊ノ制度ニシテ府ハ法人トシ其ノ經濟ヲ以テ住民ノ福利ヲ増進スルニ必要ナル施設經營ヲ爲スモノトス

行政組織

法人タル府ノ區域ハ行政區畫タル府ノ區域ニ依ル公共團體タル府ノ行政ハ國ノ官吏タル府尹之ヲ擔任シ民意尊重ノ爲其ノ諮問機關トシテ協議會ヲ置キ府尹及協議會員ヲ以テ之ヲ組織ス協議會員ハ從前總督ノ許可ヲ得テ道知事之ヲ任命スルノ制ナリシガ先年官制改革後時代ノ要求ニ鑑ミ一層民意暢達ノ實ヲ擧ゲシメンガ爲之ヲ民選制ニ變更シタルハ既述セシ所ノ如

シ

財政状態

府ノ經費ハ財産收入使用料手数料等ヲ以テ之ヲ支辨スルヲ原則トスルモ其ノ額未ダ多カラズ故ニ府歳入ノ主ナルモノハ府税ニシテ使用料府債收入國庫補助道地方費補助等之ニ次グ府歳出ノ主ナルモノハ經常部ニ於テ水道費ヲ最トシ事務費汚物掃除費土木費等之ニ次ギ臨時部ニ於テ府債費ヲ最トシ土木費水道費等之ニ次グ

府税ハ國税タル市街地稅所得稅取引所稅及道地方稅タル家屋稅船稅車輛稅ニ附加稅ヲ課スルノ外特別稅ヲ設定シ主トシテ營業稅雜種稅戶別稅特別戶別稅電柱稅助興稅土地坪數割特別所得稅特別市場營業稅等ヲ課ス府税ハ府民殊ニ朝鮮人ノ民度ヲ顧慮シテ負擔ノ激増ヲ避クルコトニ留意セシメツツアルガ故ニ大體ニ於テ負擔ニ苦痛ヲ感ゼザルモノノ如ク府税ノ收入成績ノ如キ年ヲ逐ウテ良好トナリ府ノ財政狀況ハ順境ニ在リト謂フヲ得ベシ

今十二府ノ累年歲計豫算總額ヲ表示スレバ左ノ如シ但シ歲入歲出共ニ同額トス

各府歲計豫算總額

昭和元年度	大正十四年度	同十三年度	同十二年度	同十一年度	同十年度	同九年度	同八年度	同三年度
10,936,100 <small>円</small>	8,103,818 <small>円</small>	8,445,828 <small>円</small>	7,976,048 <small>円</small>	7,777,699 <small>円</small>	7,112,555 <small>円</small>	3,749,336 <small>円</small>	3,388,133 <small>円</small>	3,156,833 <small>円</small>
各府合計	10,936,100 <small>円</small>	8,103,818 <small>円</small>	8,445,828 <small>円</small>	7,976,048 <small>円</small>	7,777,699 <small>円</small>	7,112,555 <small>円</small>	3,388,133 <small>円</small>	3,156,833 <small>円</small>

一戸當負擔額

府税ノ負擔額一戸當平均ハ大正八年度ニ於テ六圓六十九錢二厘同九年度ニ於テ十一圓六十七錢四厘同十年度ニ於テ十三圓九十四錢同十一年度ニ於テ十四圓三十二錢七厘同

十二年度ニ於テ十四圓十二錢三厘、同十三年度ニ於テ十三圓四十六錢五厘、同十四年度ニ於テ十一圓十二錢八厘、昭和元年度ニ於テ十圓四十錢一厘ニ當リ、大正六年度ノ五圓三錢四厘ニ比シ、二倍強ニ達セリ、而シテ各府ニ於ケル朝鮮人ハ内地人ヨリモ其ノ數多ク、二倍乃至四倍ニ達セルモノアルモ、府稅ノ負擔額ハ左表ノ如ク之ニ反比例ス、是レ朝鮮人ノ民度ニ鑑ミテ其ノ負擔ノ急激ナル増加ヲ避ケタルニ因レリ、然レドモ最近朝鮮人ノ富力大ニ増進セルモノアルヲ以テ、内鮮人間ニ於ケル府稅負擔ノ割合ハ漸次接近セントスルノ傾向ナキニ非ズ

府稅額及其ノ負擔割合

各府人口	府稅額及其ノ負擔割合			
	内地人	朝鮮人	外國人	合計
昭和元年度	二七,九二一人	五八〇,三四九人	一六,四五七人	八一四,七二七人
大正十四年度	二四,一九八	五五,三九〇	一三,九二五	七六三,五一三
同 十三年度	二〇,七六四	五一,一九三	一四,一〇九	七三,七六九
同 十二年度	一九,〇三五	四七,八〇八	一二,四三四	六八,八五四
同 十一年度	一八,八九五	四四,八二八	一〇,九三三	六四,七九七
同 十年度	一七,一七四	四一,〇六七	一〇,一八	五九,三六九
同 九年度	一七,九一八	四〇,四三五	八,〇六三	五九,一五五
同 八年度	一六,〇〇〇	三八,九一五	七,五六一	五六,五三六
昭和元年度	一四,三八一	四五,三八四	七,二四三	六六,九六八
大正十四年度	一三,九七五	四九,四三〇	七,四三三	六二,八三八

	府稅額		府制稅合負		府稅一戶當負擔額	
	同	同	同	同	同	同
同十三年度	一、六六八、二六九	五、一九、〇五	七、一〇、五四	二、二五八、五二八		
同十二年度	一、六三三、四四三	四、九四、五四三	七、三六、六三	二、一九一、六四九		
同十一年度	一、五〇八、〇一五	五、一五、二八五	八、一五、二	二、一〇四、八三		
同十年度	一、三八七、七三九	四、一八、一四三	五、四、九六〇	一、八六〇、八四三		
同九年度	一、二七五、九一五	三、九三、五六	四、九八、一六	一、六一九、〇八七		
同八年度	六、三三、七〇〇	二、三〇、二五三	三、五八、九三	八、八九、八七五		
昭和元年度	七、三〇、〇〇 <small>割</small>	二、三三、〇〇 <small>割</small>	〇、三八	一、〇〇〇 <small>割</small>		
大正十四年度	七、一一	二、五一	〇、三六	一、〇〇〇		
同十三年度	七、三九	二、三二	〇、三六	一、〇〇〇		
同十二年度	七、四一	二、三五	〇、三四	一、〇〇〇		
同十一年度	七、一六	二、四五	〇、三九	一、〇〇〇		
同十年度	七、四六	二、四四	〇、三〇	一、〇〇〇		
同九年度	七、二六	二、四四	〇、三〇	一、〇〇〇		
同八年度	七、〇一	二、五九	〇、四〇	一、〇〇〇		
昭和元年度	二、六一、七〇 <small>割</small>	三、五三、三三 <small>割</small>	一、七一、七八 <small>割</small>	一、〇、四〇 <small>割</small>		
大正十四年度	二、五九、九〇	四、一九一	一、八八、〇九	一、一、二八		
同十三年度	二、三三、七三	四、六六三	一、五〇、八八	一、三、四六五		
同十二年度	三、三九、七四	四、八一五	二、二六、九八	一、四、一三		
同十一年度	三、三、四八三	五、二、五三	二、六〇、一八	一、四、三七		
同十年度	二、三〇、五三	四、六、六一	一九、六七七	一、三、九四〇		
同九年度	二、五三、九七	四、三、四一	二、七、七九九	一、一、六七四		
同八年度	一、三九、九三	二、六、五八	二、三、四九〇	六、六、九二		

備考 合計欄ノ府稅一戸當負擔額ハ内鮮外人ノ總戸數ニ對スル平均額ヲ示ス

事業

府ノ施設スベキ事業ハ其ノ種類甚ダ多キモ急激ナル負擔ノ増加ハ島メテ之ヲ避ケシメ巨費ヲ要シ須要已ムヲ得ザル事業ニ付テハ補助金又ハ起債ニ依ラシムルノ方針ヲ採レルヲ以テ都市設備未ダ十分ナラザルモノアルモ其ノ主ナルモノヲ舉グレバ(一)上水道(二)下水道(三)病院傳染病院又ハ隔離病舎(四)社會救濟事業トシテ公設市場共同宿泊所公設浴場海水浴場武德館公設運動場人事相談所職業紹介所簡易食堂公設施療所共同洗濯所等ヲ設備セルモアリ(五)其ノ他市區改正道路橋梁ノ改修除穢屠場墓地火葬場市場公園公會堂圖書館消防救濟等ノ施設ナリトス

二面

舊制

面ノ制度ハ上古ハ邈トシテ知ルベカラズト雖李朝ノ初期ヨリ近世ニ至ル迄ハ隣保相扶ノ血族的結合ニ依ル五家統制ヲ施行シ五家ヲ統十統ヲ里又ハ洞トシ更ニ之ヲ包容シテ方數里ヲ一區域トスル面ヲ設ケ統里洞面ニ各首長ヲ置キ主トシテ國稅ノ徵收、民籍其ノ他土木、勸業等ノ地方事務ヲ掌理シ別ニ知事人又ハ座上等ノ協議機關ヲ置キ執行機關タル里洞面ノ長ノ施設ニ參與セシメ一時相當ノ治績ヲ擧ゲタルモ中央政府ノ威力失墜スルニ及ビ漸次頽廢ニ歸シ李朝ノ末期ニ至リテハ殆ド形骸ヲ留メタルニ過ギズ

併合後ノ制度

明治四十三年本府設置ニ際シテモ而行政ハ依然公私混淆シテ其ノ紊亂甚シク僅ニ國稅徵收及民籍ノ如キ一部事務ヲ取扱フニ過ギザリシヲ以テ地方官官制中面長ニ關スル規

定ヲ設ケ面長ヲシテ郡守・島司ノ事務ヲ補助執行セシメ面事務所ノ新設面長自宅執務ノ場合ニ於ケル事務室ノ區別ヲ厲行セシムル等面行政ノ整理刷新ヲ期シ更ニ面ニ面書配ヲ置キ其ノ組織及執務方法等ヲ定メ各道郡島ニ面長協議會面書記講習會ヲ開催セシメテ百方面治ノ改善ヲ促シ大ニ其ノ面目ヲ改ムルト共ニ漸ク土木勸業衛生等ノ助長的施設ヲ見ルニ至レリ

面制ノ施行

然レドモ當時尙給與及事務費以外ノ經費ハ面費ニ賦課スルヲ認メザリシノミナラズ面ノ財力薄弱ニシテ公共事務ノ處理ニ適セズ別ニ道路契又ハ協議費衛生組合等ヲ設ケテ纔ニ之ニ處セシ狀況ニシテ漸ク事務ノ整理統一ヲ缺クノ弊ヲ生ジタルヲ以テ大正三年面ノ廢合ヲ行ヒ面數ヲ半減シテ其ノ財政ノ整理ニ資シテ同六年面事務ノ改善ト民度ノ向上トニ鑑ミテ面制ヲ制定施行セリ面制ノ施行ハ朝鮮ニ於ケル地方制度史上一新紀元ヲ劃スルモノニシテ面ハ之ニ依リ始メテ地方公共團體タルノ地位ヲ明カニセリ

面ノ組織地位

面制ニ依レバ面ハ國ノ最下級行政區劃タルノ外其ノ區域内ノ公共事務ヲ處理スル地方團體ニシテ國ノ機關タル面長ハ同時ニ公共團體タル面ノ理事者タリ面ハ規定ノ所屬公共事務ヲ處理スルヲ目的トシ其ノ經費支辨ノ爲賦課金及夫役現品ヲ賦課徵收シ特ニ一個人ノ爲ニスル事務ノ手数料及營造物ノ使用料ヲ徵收スルヲ得又總督ノ指定シタル面(以下指定稱ス)ニ於テハ特ニ一定ノ起債能力ヲ認メ四名乃至八名ノ名譽職タル相談役ヲ置キ面長ノ諮問機關ト爲シタリ

面制ノ改正

然ルニ大正八年八月一般制度改正ノ後時運ノ進歩ニ鑑ミ更ニ此ノ施設ヲ各面ニ擴充スルノ必要ヲ認メ同九年七月面制ニ改正ヲ加ヘ各面ニ諮問機關トシテ面協議會ヲ置キ面長

及協議會員ヲ以テ之ヲ組織シ其ノ施設上民意ヲ聽クノ途ヲ開キ且將來ニ地方自治制度ノ習熟ヲ期シ指定面ノ協議會員ハ之ヲ公選トシ其ノ他ノ面ノ協議會員ハ郡守又ハ島司ノ任命ニ依ルコトトセリ

面費及事業

現在ノ面ハ其ノ數二千五百三(內指定面四十三)ニシテ其ノ歲入歲出豫算總額ハ大正八年

度ニ於テ各六百九萬三千八百十六圓ナリシガ主トシテ賦課金ノ增額ト給與及事業費ノ増加トニ因リ同九年度ニ於テ一千九百九十一萬六千五百八十三圓、同十年度ニ於テ一千三百九十八萬四千三百五十圓、同十一年度ニ於テ一千六百六十五萬四千五百四十七圓、同十二年度ニ於テ一千八百四十五萬五千七百九十一圓、同十三年度ニ於テ一千八百四十萬八千六百五十五圓、同十四年度ニ於テ一千七百八十八萬千六百六十三圓、昭和元年度ニ於テ一千九百四十萬七千八百八十八圓ヲ算スルニ至レリ其ノ公共事務ノ主ナルモノニシテ大多數ノ面ニ共通セルハ土木ニ於テ道路、橋梁ノ修繕及渡船、勸業ニ於テ模範林、苗圃、採種田、番市場、衛生ニ於テ屠場、墓地、火葬場、隔離病舎、上水清潔消毒、警備ニ於テ消防及水防等ナリ其ノ他特殊ノ事情アル面ニ於テハ堤防、排水、荷揚場、繫船場、港灣又ハ水道、電燈、行旅病舎等ノ事業ヲ經營シツツアリ

三 學校組合

沿革

朝鮮ニ於ケル内地人ノ教育ニ關スル事務ハ當初居留民ノ任意ニ組織セル諸種ノ團體ニ

於テ之ヲ處理シ來リシガ明治三十九年帝國政府ニ於テ帝國居留民團法ヲ次デ同四十二年統監府

ニ於テ學校組合令ヲ發布シテ共ニ其ノ法人格ト自治能力トヲ認ムルニ及ビ京城仁川釜山其ノ他
主ナル開港場ニ在リテハ居留民團ヲ其ノ他ニ在リテハ學校組合ヲ組織シテ之ヲ經營スルニ至リ
事業ノ基礎始メテ確立スルヲ得タリ

組合制ノ改正 然ルニ本府設置後大正三年四月地方制度ヲ整理統一スルニ際シ便宜上一時存
續セシメタル居留民團制度ヲ撤廢シテ京城其ノ他居留民團所在地等ニ府制ヲ施キ此等ノ地域ニ
於ケル内鮮外人ニ對スル公共事務ハ府ニ於テ處理スルコトトナリタレドモ教育上ノ施設及負擔
ニ關シテハ民度及言語ノ相異ニ鑑ミ尙暫ク内鮮人ヲ共通の制度ノ下ニ置ク能ハザル事情アルヲ
慮リ既設學校組合ノ存續ヲ認ムルト同時ニ從來ノ民團事務中内地人ノ教育ニ關スルモノニ限リ
府ノ區域内ニ學校組合ヲ新設シテ之ヲ承繼セシムルコトトシ此ノ趣旨ニ基キ學校組合令ヲ改正
シ府制ト同時ニ之ヲ施行セリ

組合ノ組織 改正令ニ依レバ學校組合ハ組合區域内ニ居住スル内地人ヲ組合員トシ組合ニ組
合會ヲ置キ一定ノ資格ヲ有スル組合員ノ選舉シタル六人乃至十八人ノ議員ヲ以テ組織シ重要ナ
ル事項ハ其ノ決議ニ依リ之ヲ執行ス府ノ區域内ニ在ル學校組合ニ於テハ府尹管理者ノ職務ヲ執
行シ其ノ他ニ在リテハ信望アル組合員中ヨリ道知事ニ於テ任命シタル管理者組合事務ヲ擔任シ
其ノ多クハ名譽職ナリ

組合ノ事業 學校組合ノ事業ハ尋常小學校ノ經營ヲ普通トシ往往高等小學校ヲ經營スルモノ
アリ都市ノ組合ニ於テハ中學校高等女學校實業學校又ハ幼稚園ヲモ併セテ經營ス組合經營ノ學

校ハ大正十五年五月末ニ於テ小學校四百十一、中學校一、高等女學校二十二、商業學校三、商工業補習學校六、幼稚園五、合計四百四十七校ナリ

組合ノ財政 學校組合ハ創立日尙淺ク收益財産トシテ見ルベキモノナク賦課金ヲ以テ其ノ主ナル財源トシ維持困難ナルモノ多キヲ以テ國庫ヨリ主トシテ經常費ニ對シ年年補助ヲ與ヘツツアリ然レトモ賦課金ノ課徵額ハ年年遞増シ組合員ノ負擔益重キヲ加フルヲ以テ専ラ經費ノ節約ニ努メシメツツアリ

最近數年ノ學校組合財政狀況ハ左表ノ如クニシテ大正九年度豫算ニ於テハ主トシテ物價騰貴ニ伴フ教員給料其ノ他經費ノ増加、學校學級ノ増設ニ因リ、又一方平均約八割ノ賦課金増課竝國庫補助金其ノ他收入ノ増額ヲ計上セル爲歲入歲出共ニ著シキ激増ヲ來セシガ大正十年度乃至同十三年度組合歲入歲出豫算ニ在リテハ主トシテ賦課金ノ増率、國庫補助金ノ増額ト學校學級ノ増設等トニ因リ尙多少ノ増加ヲ示セリ今昭和元年度ニ於ケル學校組合ノ概況ヲ前八年ニ對照表示ス

學校組合概況

年 度	組 合 數	組 合 人 口	豫 算	一 戶 當 平 均 賦 課 額
昭 和 元 年 度	四二六	三九、九三四	五七五、三二一	二四、八五四
大 正 十 四 年 度	四三三	三八、一四八	五〇七、八三七	二四、五六八
同 十 三 年 度	四一七	三七、三五四	五四四、五二七	二五、五二二

同	十二年	四一〇	三九五五四	五三三三六	一五三三二
同	十一年	四〇一	三四三九五	五五八〇五	二五三三九
同	十年	三九四	三二一四三七	四四一八七四九	二四三三四
同	九年	三八四	三二五、四八三	四、三五四、〇七〇	二二、二五六
同	八年	三六三	三二、五四二	二、三九二、四九五	一一、七九三
同	七年	三五三	一〇、四四一	一、八六三、二六四	八、九三九

備考 一、本表各計數ハ各年度四月一日ノ現在ヲ示ス

二、豫算ハ歳入歳出共ニ同額ナリ

四 學 校 費

沿革 從來朝鮮人ノ初等教育ニ關シテハ明治四十四年ノ公布ニ係ル公立普通學校費用令ニ則リ之ガ施設經營ヲ爲シ來レルモノナリ蓋シ該令ハ當時ノ如ク公立普通學校ノ經費甚ダ少額ナルノミナラズ其ノ大部分ハ國庫補助又ハ財産收入ニ依リテ成立シ人民ノ負擔頗ル僅少ナリシ時代ニ於テハ適當ノ制度ナリシナランモ時運ノ進展ニ伴ヒ教育ノ普及充實ノ要望切ナルモノアリテ今後大ニ事業ノ擴張ヲ要シ多額ノ財源ヲ主トシテ人民ノ負擔ニ俟タザルベカラザル事情ヲ生ジタル今日ニ於テハ制度ノ運用上種種ノ不便ヲ生ズルニ至レルヲ以テ大正九年地方制度ノ改革ニ際シ制令ヲ以テ新ニ朝鮮學校費令ヲ公布シ同年十月一日ヨリ之ヲ實施スルニ至レルナリ

制度ノ大要 府郡島ノ單位トシテ新ニ學校費ヲ設ケ從來ノ如ク單ニ公立普通學校ノ費用ノミニ限ラズ普通學校其ノ他苛モ朝鮮人教育ニ關スル費用ハ之ヲ支辨スルコトヲ得ルノ途ヲ啓クト

其ニ學校費ノ事務ハ府尹郡守又ハ島司之ヲ擔任スルコトトシ學校費賦課金夫役現品ノ賦課ニ關スル規定ヲ整へ使用料ノ徴收起債及繼續費ノ設定ヲ爲シ得ルノ制ヲ設ケタルノ外新ニ學校費ニ關シ府尹郡守島司ノ諮問ニ應ゼシムル爲學校評議會ヲ置キ學校費豫算其ノ他學校費ニ屬スル重要事項ニ關スル諮問機關トシ以テ地方民ヲシテ教育施設ニ參與セシムルト共ニ教育費ノ負擔ニ關スル諒解ヲ與へ將來ニ對スル自治的訓練ニ努ムルコトトセリ而シテ學校評議會員ノ定員ハ府ニ在リテハ六人以上二十人以下ノ範圍内ニ於テ府住民中ヨリ之ヲ選舉セシメ郡島ニ在リテハ郡島内ノ面數ト同數トシ面協議會員ノ選舉シタル候補者中ニ就キ郡守島司之ヲ任命スルノ方法ヲ採レリ

事業 學校費ハ朝鮮人教育ニ關スル費用ハ總テ之ヲ支辨シ得ルヲ原則トスルモ府郡島ノ財力ニハ自ラ限度アルヲ以テ其ノ經營セラルベキ學校ノ種類モ亦限定セラレザルヲ得ズ現今ニ於テハ公立普通學校ノ經營ヲ普通トシ右ノ外實業補習學校ヲ經營スルモノアリ今大正二年以降ニ於ケル公立普通學校増加ノ趨勢ヲ示セバ左ノ如シ

公立普通學校數累年比較

學校數	大正二年同	三年同	四年同	五年同	六年同	七年同	八年同	九年同	十年同	十一年同	十二年同	十三年同	十四年同	昭和元年
	三六三	三八三	四〇〇	四三三	四四一	四六六	四九八	六〇三	七五三	八九〇	一、〇一七	一、〇八五	一一八七	一、三三五

財政狀況

公立普通學校費用令施行當時ニ在リテハ主トシテ國庫及地方費補助金臨時恩賜金

利子及財産收入ヲ以テ經理シ尙不足アル場合ニ限り之ヲ人民ノ負擔ト爲シタルヲ以テ大正七年
 度現在公立普通學校四百六十六校ノ經費總額百八十三萬五千餘圓ノ内人民ノ負擔ニ屬セシモノ
 ハ僅ニ十九萬五千餘圓ニシテ總經費ノ約一割ニ相當シ一戸平均六錢二厘ノ負擔ニ過ギザリシモ
 朝鮮ノ開發ヲ促進シ内鮮融合ノ目的ヲ達センニハ教育施設ノ擴張充實ニ俟ツモノ大ナルヲ以テ
 大正八年度ヨリ同十一年度ニ至ル四年間ニ公立普通學校四百校ヲ増設シ以テ三面一校ノ標準ニ
 達セシムルノ計畫ヲ樹立シ之ガ實施ニ努メタル結果國庫補助金ノ増額ト共ニ人民ノ負擔亦漸次
 増嵩シ別表掲記ノ學校費歲計ノ膨脹ヲ來スニ至レリ

學校費歲入歲出豫算

年 度	入					出		
	賦課金	國庫及 地方費補助	財産收入	授業料	其ノ他	普通學 校費	學 校 建 築 費	其ノ他
昭和元年度	六、九七〇、三三四	一、七九七、九三七	二、四七、七四	二、八四八、七七一	二、三三三、七二	九、七二八、九三七	二、六三三、三五	一、六八八、三三
大正十四年度	六、九三二、六一	一、五七五、二八	一、八〇、三六	二、六七三、九三	一、九四一、〇一	九、一九三、五三	三、二〇〇、六五	一、七六、九一
同 十三年度	七、〇〇五、五三	一、九八六、六三	一、六〇、三三	二、四八九、九三	二、四九四、四七	八、九二八、一九	三、二二一、八八	一、八四三、九〇
同 十二年度	六、九三六、五九	二、〇〇六、九七	一、五五、四四	一、七七七、七〇	二、〇一〇、六七	七、七六五、四六	四、二六一、一〇	一、八三六、四九
同 十一年度	六、五五二、三〇	二、〇七、〇九	一、五、六一	七、四七五、〇七	三、一八六、三三	六、六二五、三九	五、三三三、六四	一、三〇〇、一三
同 十年度	四、七六六、四四	三、八三三、〇九	一、三三、〇八	七、四九六、九六	二、三三七、七七	五、〇九八、六九	四、〇〇〇、三三	一、三六三、六七
同 九年度	四、三三七、三三	一、九六六、六三	一、六六、三三	七、三六二、九六	一、五七七、一〇	三、五五五、二五	三、八三三、八八	一、七九九、八七
同 八年度	三、三七七、七六	一、一五七、九五	一、二七、七三	二、八八九、七三	一、四〇、三三	一、四四、二六	五、〇七、五三	一、〇〇〇、〇〇
同 七年度	一、九三三、三三	一、〇七、七三	一、三三、三三	一、〇七一、三三	一、〇〇〇、〇〇	一、三三、三三	一、〇〇〇、〇〇	一、三三、三三

年 度	入				出		
	賦課金 地方費補助	財政收入 授業料	其ノ他	合 計	普通學 校費	建築費	其ノ他
同 三 年 度	四、五、七〇	七、四、三六	四、八、八五	一、二、一、四九	九、六、七九	二、九、九七	八、七、七三
同 元 年 度	三、三、三〇	六、五、七三	三、二、二二	九、一、九七	七、四、三三	六、〇、三三	一、〇、一、〇八

備考

一、歳入欄ノ其ノ他ニ様越金寄附金財産繰入恩賜金利子大正六年度以降ハ補助金中ニ含ム及雜
 收入等一シテ歳出欄ノ其ノ他ニ評議會費學校費取扱費財産管理費基本財産造成費學校費債
 費及雜支出等トス

二、賦課金ノ一戸當負擔平均額次ノ如シ

昭和元年度	二、〇〇一	同 九 年度	一、三、九四
大正十四年度	二、〇九一	同 八 年度	〇、一、六八
同 十三年度	二、一三四	同 七 年度	〇、〇、六二
同 十二年度	二、一四五	同 三 年度	〇、〇、一四
同 十一年度	二、〇三四	同 元 年度	〇、〇、〇五
同 十年度	一、四九三		

第十五章 古蹟及遺物ノ調査

第八十一節 調 査

概説 朝鮮ニ於ケル古蹟調査ハ明治四十二年舊韓國政府ニ於テ内地ノ専門家ニ委囑シテ古建築物ノ調査ニ著手シ傍ラ古蹟ノ調査ヲ行ヒシヨリ以來今日ニ至ル迄年々繼續セル事業ニシテ大正四年ヲ以テ一段落ヲ告ゲ調査ノ結果ヲ輯録發行シタルモ其ノ範圍ハ著名ナル遺蹟及遺物ノ一部ニ止マリシヲ以テ同五年調査計畫ヲ更新シ第一期ヲ五箇年トシ全土ニ亙リテ主要ナル遺蹟遺物ノ調査ヲ遂グルコトトシ調査物件ヲ先史遺蹟史蹟古墳古建築物金石其ノ他ノ考古資料トシ更ニ古文書ヲ加ヘ五箇年ヲ通ジテ漢三韓伽倻百濟新羅高句麗獫狁沃沮渤海女眞及高麗竝有史前ノ遺蹟ニ付之ガ調査ヲ進メ朝鮮時代ノ遺蹟ハ各地調査ノ際便宜調査ヲ行フコトトシテ同年九月ヨリ着手シ同十年三月ヲ以テ豫定ノ計畫ヲ終了シ全半島ニ亙リテ各時代特有ノ長城山城城址古墳貝塚古刹寺址古陵古塔塔址古樓佛像古鐘石燈古幢幢竿古碑其ノ他金石遺物等幾多ノ遺蹟遺物ノ調査ヲ遂ゲテ其ノ特色ヲ明カニシ尙進ミテ滿洲輯安縣ニ於ケル著名ナル高句麗好太王碑及丸都城址ノ再應調査ノ結果ハ整理編纂シテ之ヲ上梓發表セリ朝鮮ノ主要ナル古蹟遺物ハ斯クテ其ノ概略ヲ明カニスルヲ得タリト雖古代文化ニシテ苟モ採ルベキモノノ遺漏ナキヲ期スル爲更ニ大正十年度以降十三箇年ヲ一期トシテ引續キ古蹟及遺物ノ調査ヲ行フノ計畫ヲ立テ樂浪帶方時代

ノ遺蹟調査新羅ノ古墳ノ發掘等著著調査ノ歩ヲ進メツツアリ

調査ノ方針 古蹟遺物調査ノ方針ニ關シテハ大正五年七月古蹟調査委員會ヲ置キテ之ヲ審議

シ隨時古蹟遺物ノ調査計畫方法順序竝其ノ保存蒐集及之ニ影響ヲ及ボスベキ施設ニ關スル要綱ヲ定メ尙委員ヲシテ實地ノ調査ニ膺ラシメタリ

調査資料ノ發表 明治四十二年本施設創始以後ノ古蹟調査材料ハ韓紅葉朝鮮藝術ノ研究同續

編古蹟調査略報告下シテ之ヲ發表シ大正五年以降更ニ精密ナル報告書ヲ學界朝野ニ紹介頒布シ既ニ大正五、六、七、八、九、十一年ノ古蹟調査報告書各一冊ヲ刊行シ外ニ古蹟調査特別報告書六冊ヲ出シタルガ尙逐次發表ノ豫定ナリ又大正四年以來朝鮮各時代ノ遺蹟遺物ノ完全ナル圖録トシテ朝鮮古蹟圖譜ヲ編纂刊行シ既ニ其ノ第八冊ニ及ベリ

第八十二節 保存

保存ノ方針 古蹟遺物ノ保存ニ關シテハ大正五年七月古蹟及遺物保存規則ヲ制定シ先史遺蹟

史實ニ關係アル遺址及戰跡其ノ他ノ遺蹟年代ヲ經タル金石物等ニシテ歴史工藝其ノ他ノ考古資料トナルベキモノノ内保存ノ價值アルモノニ就キ名稱種類形狀大小所在地其ノ他詳細ナル必要事項ヲ臺帳ニ登錄シ古蹟遺物ノ發見者ハ届出ヲ要シ臺帳ニ登錄シタル物件ニ就キ現狀ヲ變更シ移轉修繕處分等ヲ爲スニハ總督ノ許可ヲ受ケシメ以テ其ノ散逸ヲ防止スルト同時ニ主要ナル古蹟及遺物ニ對シ順次保存工事ヲ施行スルコトトセリ

保存施設

前記ノ方針ニ依リ古蹟及遺物ヲ調査シ當初ヨリ登錄(登錄手續中)セルモノハ京城塔洞公園内圓覺寺址十層塔外三百八十四件ニシテ其ノ内國費又ハ國費補助ニ依リテ既ニ修理保存ヲ了シタルモノハ古蹟陵塚塔碑樓亭樓門石像等百二十餘點ナリ

特別保護建造物

朝鮮ノ文藝學術及美術ハ佛教ヲ中心トシ發達セルモノニシテ其ノ盛時ニ於ケル各種ノ建造物中古代美術ヲ後世ニ傳ヘ半島史實ノ證徴東洋藝術ノ資料トシテ貴重ナル價値ヲ有スルモノ尠カラザルニ拘ラズ寺刹ノ資力乏シクシテ其ノ維持保存ヲ爲ス能ハズ概ネ空シク荒廢ニ委セラルルノ状態ナリシヲ以テ本府ハ此等建造物ニ對シテ相當ノ補助金ヲ給付シ以テ之ガ保存ヲ圖リ來レリ

第八十三節 博物館

概説

博物館ハ大正四年始政五年記念朝鮮物産共進會ノ開催ニ際シ其ノ陳列館ノ一部トシテ京城景福宮構内ニ建築セシ美術館ヲ中心トシ同構内ノ舊宮殿ノ一部ヲモ併セ利用シテ同年十二月之ヲ開設シ制度風俗文學宗教美術工藝其ノ他歴史ノ參考憑徴トナルベキ資料ヲ集メ内地支那印度ノ參考品ノモ併セテ陳列スルノ方針ヲ以テ漸次之ガ充實完備ニ勗メ以テ一般ノ參考並觀覽ニ供シツツアリ

現在陳列品

ハ古蹟調査ニ依ル蒐集品遺失物法ニ依リ埋葬物ノ國庫ニ歸屬シタルモノ購入品寄託品等朝鮮品ヲ主トシ尙參考品トシテ内地支那等ノ資料ヲモ陳列シ總點數一萬二百二十一ニ

達ス

四七二

觀覽人

ハ昭和元年ニ於テ六萬百二十五人ニ達シ内、内地人二萬五千六百四十八人、朝鮮人三萬二千四百七十一人、外國人二千六人、一箇月平均五千十人強ヲ算ス

博物館分館

新羅ノ舊都慶州ヲ中心トスル南鮮ノ史蹟遺物ハ近來内外學者ノ注目スル所トナリ、特ニ慶州ノ佛教藝術ヲ採訪スルモノ年年増加シ又古代ノ内鮮關係ノ研究ニ没頭スルモノ少カラザル状態ニテ慶州ニ博物館分館設置ノ必要ヲ痛感シ居リシガ大正十五年度ヨリ分館維持費ヲ計上セラレシヲ以テ大正十五年六月二十日開館セリ其ノ陳列品ハ主トシテ慶州金冠塚其ノ他ノ發掘遺物及財團法人慶州古蹟保存會竝個人ヨリノ寄託品ヲ以テ之ニ充テ更ニ新羅ヲ中心トシテ南鮮ニ於ケル遺物ヲ順次蒐集陳列シ三國時代新羅任那百濟及新羅統一時代ノ佛教藝術品ヲ蒐集陳列セントスルモノナリ

附 錄

附 錄 目 次

一	日韓併合ノ詔書	一頁
二	官制改革ノ詔書	二
三	總督府及所屬官署ニ對スル總督ノ施政方針訓示	三
四	施政方針ノ諭告	五
五	道知事會議ニ於ケル總督ノ訓示	六
六	道知事會議ニ於ケル政務總監訓示要旨	九

附 錄

一 日韓併合ノ詔書

明治四十三年八月二十九日

朕東洋ノ平和ヲ永遠ニ維持シ帝國ノ安全ヲ將來ニ保障スルノ必要ナルヲ念ヒ又常ニ韓國カ禍亂ノ淵源タルニ顧ミ曩ニ朕ノ政府ヲシテ韓國政府ト協定セシメ韓國ヲ帝國ノ保護ノ下ニ置キ以テ禍源ヲ杜絶シ平和ヲ確保セムコトヲ期セリ

爾來時ヲ經ルコト四年有餘其ノ間朕ノ政府ハ銳意韓國施政ノ改善ニ努メ其ノ成績亦見ルヘキモノアリト雖韓國ノ現制ハ尙未タ治安ノ保持ヲ完スルニ足ラス疑懼ノ念毎ニ國內ニ充溢シ民其ノ堵ニ安セズ公共ノ安寧ヲ維持シ民衆ノ福利ヲ増進セムカ爲ニハ革新ヲ現制ニ加フルノ避ク可カラサルコト瞭然タルニ至レリ

朕ハ韓國皇帝陛下ト與ニ此ノ事態ニ鑑ミ韓國ヲ舉テ日本帝國ニ併合シ以テ時勢ノ要求ニ應スルノ已ムヲ得サルモノアルヲ念ヒ茲ニ永久ニ韓國ヲ帝國ニ併合スルコトトナセリ

韓國皇帝陛下及其ノ皇室各員ハ併合ノ後ト雖相當ノ優遇ヲ受クヘク民衆ハ直接朕カ緩撫ノ下ニ立チテ其ノ康福ヲ増進スヘク産業及貿易ハ治平ノ下ニ顯著ナル發達ヲ見ルニ至ルヘシ而シテ東洋ノ平和ハ之ニ依リテ愈其ノ基礎ヲ鞏固ニスヘキハ朕ノ信シテ疑ハサル所ナリ

朕ハ特ニ朝鮮總督ヲ置キ之ヲシテ朕ノ命ヲ承ケテ陸海軍ヲ統率シ諸般ノ政務ヲ總轄セシム百

官有司克ク朕ノ意ヲ體シテ事ニ從ヒ施設ノ緩急其ノ宜キヲ得以テ衆庶ヲシテ永ク治平ノ慶ニ賴
ラシムルコトヲ期セヨ

二

二 朝鮮總督府官制改革ノ詔書 大正八年八月十九日

朕夙ニ朝鮮ノ康寧ヲ以テ念ト爲シ其ノ民衆ヲ愛撫スルコト一視同仁朕カ臣民トシテ秋毫ノ差
異アルコトナク各其ノ所ヲ得其ノ生ニ聊シ齊シク休明ノ澤ヲ享ケシムコトヲ期セリ

今ヤ世局ノ進運ニ從ヒ總督府官制改革ノ必要ヲ認メ此ニ之ヲ施行ス是レ從來ノ廟謨ニ基キ時
ニ應シ宜ヲ制シ以テ施政ノ便ニ資シ治化ノ普及ヲ圖ルニ外ナラス方今歐洲ノ戰亂新ニ熄ミ世態
ノ變遷殊ニ劇シ朕深ク此ニ鑑ミル所アリ益民力ノ發達ニ努メ其ノ福利ヲ増進セシムコトヲ念
フ百官有司克ク朕カ意ヲ體シテ事ニ當リ德化ヲ宣布シ民衆ヲシテ各職ヲ勵ミ業ヲ樂ミ永ク昇平
ノ惠澤ニ浴シ共ニ邦家ノ隆運ヲ扶翊セシムコトヲ期ス

三 總督府及所屬官署ニ對スル總督ノ施政方針訓示 大正八年九月三日

國家重大ノ時局ニ際シ朝鮮總督ノ大命ヲ拜受シ恐懼措ク所ヲ知ラズ短才微力能ク此ノ大任ヲ
完ウシ得ルヤ否ヤ衷心安キヲ得ザルモノ多シト雖各位ノ協翼ニ依リ日夜精勵以テ大命ニ奉答セ
ンコトヲ期ス

朝鮮統治ノ大方針ハ明治四十三年日韓併合ノ際下シタマヘル

明治天皇ノ詔書ニ昭ニシテ從來ノ總督府官制竝其ノ下ニ行ハレタル各般ノ行政施設ハ皆此ノ
聖旨ノ實現ヲ企圖シタルモノニ外ナラズ而シテ各先任者ノ努力ト國民ノ奮勵トニ依リ克ク平和
ヲ維持シ民衆ノ福利ヲ増進シ教育産業交通衛生社會救濟其ノ他各方面ニ互リ頗ル其ノ面目ヲ一
新シタルモノアルハ中外ノ齊シク認ムル所ナリ然リト雖今ヤ併合行ハレテヨリ既ニ約十星霜ヲ
經過シ其ノ當時ニ於テ適切有效ナリシ制度竝施設ニシテ往往時勢ノ進運ト朝鮮ノ實情トニ適合
セザルモノナキニ非ズ於是乎政府ハ今回新ニ官制ヲ改正シ客月二十日其ノ公布ヲ見ルニ至リタ
リ官制改正ノ趣旨ハ

今上陛下ノ優詔ニ示ス如ク日韓併合ノ本旨ニ基キ一視同仁各其ノ所ヲ得其ノ生ニ聊シ休明ノ澤
ヲ享ケシメンガ爲時ニ應ジ宜ヲ制シ施政ノ便ニ資セシメラルルニ在リ即チ總督ハ文武官ノ何レ
ヨリモ任用シ得ルノ途ヲ啓キ更ニ憲兵ニ依ル警察制度ニ代フルニ普通警察官ニ依ル警察制度ヲ
以テシ尙服制ニ改正ヲ爲シ一般官吏教員等ノ制服帶劍ヲ廢止シ朝鮮人ノ任用待遇等ニ考慮ヲ加
ヘントス要之文化的制度ノ革新ニ依リ朝鮮人ヲ誘導提擢シ以テ其ノ幸福利益ノ増進ヲ計リ將來
文化ノ發達ト民力ノ充實トニ應ジ政治上社會上ノ待遇ニ於テモ内地人ト同一ノ取扱ヲ爲スベキ
窮極ノ目的ヲ達センコトヲ庶幾スルモノニ外ナラズ 聖恩宏大誰カ感孚セザランヤ

不肖官制改正ト相前後シテ新ニ大命ヲ拜ス只如上ノ 大詔ヲ奉體シ制度改正ノ趣旨ニ則リ誠
心誠意獻身的努力ヲ爲シ 聖旨ノ普及ヲ計ラントスルノ外他意ナシ赴任日尙淺ク未ダ朝鮮ノ實
情ヲ審ニセズ施政ノ具體的方針ニ至リテハ更ニ查覈ヲ加ヘ各位ノ啓沃ニ待チテ徐ニ決定スル所

アルベシト雖茲ニ二三ノ根本方針ニ就キ留意ヲ乞フ所アラントス

四

官吏ハ一心同體ヲ旨トシ上下四方協同戮力シ公明正大ナル政治ヲ爲スベシ總督府内ノ各局課及總督府ト地方廳トノ間ニ於テ努メテ意思ノ疏通ヲ圖リ各一貫シタル意氣ヲ以テ互ニ連絡ヲ取リ最善ノ努力ヲ爲スベキハ勿論身ヲ持スル謹嚴正直不黨不偏各種ノ情弊ヲ芟除シ専ラ正理公道ニ就キ民衆ヲシテ施政ニ信頼セシメンコトヲ期スベシ

時代ノ進運ト民心ノ歸嚮トニ鑑ミ行政司法事務ノ各般ニ互リ左ノ改善ヲ加ヘンコトヲ期ス

一、形式的政治ノ弊ヲ打破シ法令ハ成ルベク簡約ニ從ヒ誠意國民ヲ誘掖シテ其ノ精神ノ徹底ヲ

圖リ行政處分ハ事態民情ニ顧ミテ適切ナル措置ヲ執リ努メテ被處分者ノ諒解ヲ得シムベシ

一、事務ノ整理簡捷ニ努メ民衆ノ便益ヲ計リ官廳ノ威信ヲ保持スベシ

一、言論集會出版等ニ對シテハ秩序及公安ノ維持ニ妨ゲナキ限リ相當考慮ヲ加ヘ民意ノ暢達ヲ

計ルベシ

一、教育産業交通警察衛生社會救濟其ノ他各般ノ行政ニ刷新ヲ加ヘ國民生活ノ安定ヲ圖リ一般

ノ福利ヲ増進スルニ於テ新ニ一生面ヲ開カンコトヲ期ス殊ニ地方ニ於ケル民風ノ涵養竝民

力ノ作興ハ地方團體ノ力ニ待ツコトヲ便トスベキガ故ニ將來時機ヲ見地方自治制度ヲ施行

スルノ目的ヲ以テ速ニ之ガ調査研究ニ著手セントス

如上ノ改善刷新ハ只徒ニ新奇ヲ衒ヒ時流ヲ追ハントスルモノニ非ズ成ルベク朝鮮ノ文化ト舊慣トヲ尊重シテ其ノ善ヲ長ジ其ノ弊ヲ除キ以テ時勢ノ進運ニ順應センコトヲ期スルニ在リ換言

スレバ民生民風ヲ啓發シ以テ文明的政治ノ基礎ヲ確立セントスルノ趣旨ニ外ナラズ

制度改正ト共ニ人心ノ一新ヲ要スルハ固ヨリ言ヲ俟タザル所ナリ各位ハ須ク 聖旨ヲ奉シテ率先躬行其ノ範ヲ示サンコトヲ期シ内鮮人ヲシテ常ニ一家ノ親同胞ノ愛ヲ以テ相接シ共同輯睦ノ實ヲ舉ゲシムベク殊ニ朝鮮人ヲシテ心身ヲ研磨シ其ノ文化ト民力トヲ向上シテ愈 聖代ノ德澤ニ浴センコトヲ期セシメラルベシ各位希クハ此ノ機會ニ於テ協力一致益朝鮮統治ノ刷新ヲ圖リ 聖明ノ宏謨ニ副ヒ奉ランコトヲ

四 施政方針ノ諭告

大正八年九月十日

不肖茲ニ朝鮮統治ノ任ニ就クニ方リ朝鮮總督府ノ官制亦改正セラル乃チ一言以テ民衆ニ告グ朝鮮統治ノ方針タル一視同仁ノ大義ニ遵ヒ民衆ノ福利ヲ増進シ東洋ノ平和ヲ確保スルニ在ルハ宏謨ノ夙ニ定マル所ニシテ累代統治ノ任ニ膺レル者克ク此ノ意ヲ體シテ斯土ノ開發ニ從ヒ國民亦拮据其ノ業ニ勵ミ以テ今日ノ發達ヲ致シタルハ中外ノ齊シク認ムル所ナリ然レドモ百般ノ施設ハ之ヲ民度ニ徴シ時世ニ攷ヘ以テ其ノ宜ヲ制シ人心ノ適歸ヲ愆ラシメザルベキハ固ヨリ言ヲ俟タズ今ヤ時運ノ推移文物ノ進歩亦曩日ノ比ニ非ズ加フルニ歐洲ノ戰亂新ニ熄ミ世態人心ノ變遷特ニ著シキモノアリ是ニ於テカ收府ハ官制ヲ改革シテ總督任用ノ範圍ヲ擴張シ警察制度ヲ改正シ以テ時代ノ進運ニ順應シテ施政ノ簡捷ト治化ノ普及トヲ圖レリ不肖大命ヲ奉ジ任ニ就クニ當リ亦偏ニ宏謨ヲ紹述シ併合ノ精神ヲ發揚センコトヲ期シ自今部下ヲ督勵シテ益公明正大ノ

政治ヲ施シ形式ニ拘泥スルコトナク輿衆ノ便益ト民意ノ暢達トヲ圖リ朝鮮人ノ任用待遇等ニ關シ亦考慮ヲ加ヘテ各其ノ所ヲ得シメ又朝鮮ノ文化及舊慣ニシテ苟モ採ルベキモノアレバ之ヲ採リテ統治ノ資ニ供シ更ニ各般ノ行政ニ刷新ヲ加ヘ且將來機ヲ見テ地方自治制度ヲ實施シ以テ國民ノ生活ヲ安定シ一般ノ福利ヲ増進センコトヲ期ス冀クハ官民互ニ胸襟ヲ披キテ協力一致朝鮮ノ文化ヲ向上セシメ文明的政治ノ基礎ヲ確立シ以テ 聖明ニ奉答センコトヲ若シ濫ニ不逞ノ言動ヲ爲シ人心ヲ惑亂シ公安ヲ阻害スルガ如キ者アラシカ將ニ法ニ照シテ寸毫ノ假借スル所ナカラントス一般民衆其レ之ヲ諒セヨ

五 道知事會議ニ於ケル總督ノ訓示

大正十五年六月二十九日

茲ニ道知事會議ヲ開クニ當リ一言所懷ヲ述ベントス

畏クモ 聖上陛下ニハ常ニ朝鮮統治ヲ軫念アラセラレ又攝政殿下ニハ深ク意ヲ朝鮮ノ時情ニ注ガセラレ予ノ今春拜調ヲ賜ハリタル際ニモ特ニ近狀ニ付御下問アリタルニ因リ恐懼實情ヲ具シ謹ミテ奉答スル所アリタリ又近ク故李王殿下ノ御發病ニ尋イデ薨去ノ事アルヤ我が皇室ニ於カセラレテハ深ク宸襟ヲ惱マセラレ篤ク哀悼ヲ表セラレ給ヒタルハ感激措ク能ハザル所ナリ 惟フニ故李王殿下ノ薨去ハ寔ニ痛惜ノ極ミニシテ殿下ガ夙ニ中外ノ情勢ヲ洞鑒シ日韓併合ノ鴻謨ヲ定メ以テ民生ノ康寧ヲ増シ東洋平和ノ確保ヲ期セラレタル勳業ハ天下ノ瞻仰スル所茲ニ各位ト共ニ殿下ノ御懿德ヲ偲ビ一意併合ノ精神ヲ體シ衆庶ノ福利増進ニ努メンコトヲ期ス

本府始政以來十有六年諸般ノ施設概ネ緒ニ就キ治化大ニ進ミタリト雖民衆生活ノ困難ハ未ダ全ク緩和セララルニ至ラズ又内鮮人相親ムベクシテ而モ渾一融合ノ實ヲ見ルニハ尙多少ノ遺憾ナシトセズ今方ニ庶政其ノ功ヲ收メントスルニ當リ民衆ノ生活ヲ安定シ其ノ幸福ヲ増進センガ爲ニ一段ノ努力ヲ要スルモノアルヲ感ズ此ノ際各位ノ指導誘掖宜シキヲ制シ克ク民衆ノ自覺自醒ヲ促スヲ得バ老少輯睦官民協相内鮮人亦相信賴シ各堵ニ安ンジ業ニ勵ムニ至リ福利ノ増進期シテ待ツベキヲ信ズ

今ヤ疆内平穩ニシテ故李王殿下御葬儀ニ際シテモ一般ニ奉悼ノ誠ヲ致シ能ク靜肅ヲ持シタルハ固ヨリ皇化ノ霑被ニ依ルト雖亦治安維持ノ任ニ在ル各位竝部下職員ノ奮勵ノ結果ニ因ルモノニシテ其ノ勞苦ヲ多トセザルヲ得ズ然レドモ治安ノ事タル些ノ弛懈ヲ許サザルハ言ヲ俟タズ持ニ國境警備ニ充實ヲ加ヘタル今日一層緊張之ニ備フルトコロアルヲ要ス

輓近思想動搖シ民心新奇ヲ好ミ矯激ニ奔ルノ傾向アルハ憂慮スベキ事態ニシテ之ガ善導ニ努メ以テ質實剛健ノ氣風ヲ養成スルハ勿論苟モ偏狹ナル邪推ニ基キテ統治ヲ批判シ一般民衆ヲシテ各般施政ノ目的ヲ誤解セシメ以テ統治ニ對スル不信ノ念ヲ抱カシムルト共ニ内鮮ノ親和ヲ妨ゲントスルガ如キ言動ニ對シテハ秋毫モ假借スルトコロナク斷乎タル措置ニ出ヅベシ

産業ヲ開發シ民力ノ充實ヲ圖ルハ朝鮮ノ近情ニ鑑ミ喫緊ノ要事ニ屬スルヲ以テ財政緊縮ノ際ナルニ拘ラズ特ニ積極的施設ヲ講ズルコトトシ曩ニ樹立セル産米増殖計畫ヲ更新シテ其ノ規模ヲ大ニスルト共ニ之ガ遂行ヲ一層有利且確實ナラシメ又林政機關ヲ整備シテ林野事務ヲ統一シ

國有林野ノ管理經營並民有林野ノ保護ヲ徹底シ以テ林相ノ改善及林產物ノ利用増進ヲ期シ又產業組合及農會令ヲ公布シテ當業者ヲシテ自治的活動ニ依リ産業開發ヲ爲サシムベキ根基ヲ定メタリ各位宜シク地方ノ情勢ニ稽ヘ施設ノ適切ヲ期シ銳意民力ノ充實ヲ圖リ延イテ國富ヲ増進シ財政ノ基礎ヲ固ウスルニ努ムベシ

朝鮮ノ河川ハ概ネ自然ノ放流ニ委シ洪水ノ害少カラザルヲ以テ重要河川ノ改修ヲ畫シ之ガ實行ニ着手スルト共ニ鐵道港灣等産業ノ振興文化ノ向上ニ緊要ナル事業ハ財政ノ許ス限リ之ガ施設ヲ進ムルコトトセリ若シ夫レ小規模ノ治水事業等ニ至リテハ地方ニ於テ適當ノ措施ヲ講ジ以テ地方開發上遺策ナキヲ期スベシ

教育ハ文化ノ進展上喫緊ノ事ニ屬スルヲ以テ銳意之ガ施設ニ努メ其ノ成績見ルベキモノナシトセズ殊ニ多年要望シタル京城帝國大學モ愈今回開設ヲ見朝鮮ノ文運之ニ依テ益盛ナラントスルハ喜ブベシト雖實業教育ノ現状ハ未ダ時勢ノ要求ヲ滿タスニ至ラザルヲ以テ之ガ振興ニ付テハ一層各位ノ努力ヲ望ム

綱紀ノ肅正及事務ノ簡捷ニ關シテハ既ニ數次各位ノ留意ヲ促シタルガ自今一層之ガ實行ヲ期スベシ

上叙ハ固ヨリ緊切ナル時務ノ一斑ニ止レリ尙其ノ詳細ニ互リテハ更ニ政務總監ヨリ指示スル所アラントス各位益勵精統治ニ貢獻セラレントヲ望ム

六 道知事會議ニ於ケル政總務監訓示要旨

茲ニ道知事會議ノ開カラルルニ當リ初メテ各位ト一堂ニ相會シ親シク自分ノ所見ヲ述ベ又各位ノ御意見ヲ承ル機會ヲ得タコトハ欣幸ニ堪ヘヌトコロデアリマス

自分ハ昨年ノ十二月命ヲ拜シテ赴任シタノデアリマス、幾ナラズシテ議會關係用務ノ爲ニ上京シ、四月歸任スルヤ間モナク故李王殿下ノ薨去ノコトアリ、爾來引續キ御葬儀ノ事務ニ從ツタ爲未ダ諸般ノ政務ニ關シ充分ナル講究ヲ遂グルノ時ヲ得ナカツタコトヲ遺憾ト致シマス

自分ハ此ノ重大ナル任務ヲ帶ビタル上ハ統治ニ關スル 聖旨ヲ奉體シ總督施政ノ方針ニ遵ヒ各位ノ御援助ヲ得テ其ノ任務ヲ全ウセンコトヲ期シテ居ルノデアリマス

故李王殿下ノ薨去ハ洵ニ痛惜ニ堪ヘヌトコロデアリマス、殿下ハ日韓併合ノ大業ヲ決行シ以テ東洋平和ノ保全ト有衆救活ノ基ヲ築カレ總督府施政ノ後ハ併合ノ精神ニ基キ民心ノ歸嚮ヲ誤ラシメザルヤウ之ガ善導ニ努メラレタルコトハ中外ノ齊シク欽仰スルトコロデアリマス

故李王殿下ノ御葬儀ハ特ニ國葬ノ禮ヲ以テ行ハルルコトト相成リ不肖圖ラズモ葬儀委員長ヲ仰付ケラレ此ノ大切ナル職責ヲ企ウスベク日夜心ヲ碎イタノデアリマスガ幸ニ滞リナク大儀ヲ終了シ得タルコトハ素ヨリ殿下ノ御德ノ然ラシムルトコロデアリマスガ亦各位ノ措置宜シキヲ得タルニ因ルモノデ衷心其ノ勞ヲ多トスル次第デアリマス此ノ間奉悼ノ至情ヲ捧グル民衆ノ雜沓ニ乗ジテ多少不穩ノ煽動ヲ試ミントシタル者ガアリマシタガ此等ハ多ク未然ニ防止シ得タル

ノミナラズ之ニ附和雷同スル者ガ殆ド無ク一般ニ靜肅克ク奉悼ノ誠ヲ致シタルコトハ至極満足
スルトコロデアリマス

朝鮮統治ノ大方針ハ併合ノ 聖旨ヲ奉體シ内鮮一團トナツテ國家ノ基礎ヲ鞏固ニスルト共ニ
衆庶ヲシテ齊シク皇化ニ霑ヒ惠澤ニ浴セシムルニ在ルコトハ更メテ申ス迄モナイコトデアリマ
ス此ノ大方針ノ下ニ新政施行以來各般ノ施設着々トシテ行ハレ各位ノ御盡力ニ依ツテ漸次其ノ
效果ヲ顯シツツアルコトハ洵ニ喜バシイコトデアリマスガ朝鮮ノ現狀ニ鑑ミルトキハ産業交通
土木衛生・教育等各般ニ互ツテ施設ノ擴充ヲ要スルモノガ多アルト信ズルノデアリマス此等ニ
付テハ今後財政ノ許ス限り緩急ニ應ジテ夫夫實行ヲ進メ以テ國利民福ノ増進ニ努メタイト考ヘ
マス

茲ニ本年度ヨリ實行スル新規計畫ノ主ナルモノヲ擧ゲテ各位ノ留意ヲ乞ヒタイト思フノデア
リマス

第一 産米改良増殖計畫

産米改良増殖計畫ハ今後十二箇年ノ繼續事業トシテ約三億圓ヲ投ジテ土地改良ヲ行ヒ約三十
五萬町歩ノ良番ヲ得ルト共ニ此ノ新番及既存ノ番ニ充分ノ肥料ヲ施シ計畫完了ノ曉ニハ年額約
八百二十萬石ノ米ノ增收ヲ見ントスルモノデ農家ノ經濟ヲ向上シ食糧ノ充實ヲ圖ル上ニ重要ナ
ル施設デアルコトハ言フ迄モナイコトデアリマス而シテ土地改良事業資金ニ對シテハ大藏省預
金部ヨリ低利資金ノ供給ヲ受クルコトトシ企業ノ採算ヲ有利ナラシムルト共ニ東洋拓殖株式會

社等ヲシテ工事ノ代行ニ當ラシメ、事業ノ遂行ヲ容易ナラシムルノミナラズ本府並地方廳ニ必要ナル職員ヲ増置シテ事業ノ指導監督ヲ一層周密ニシ以テ土地改良事業ノ圓滿ナル進捗ヲ期スルコトトシタノデアリマス又肥料ノ改良増施ニ付テモ低利資金供給ノ途ヲ開クト共ニ補助金ヲ交付シテ金肥ノ施用自給肥料ノ改良増施ヲ促スコトトナフタノデアリマス本計畫ハ多年ニ亙リ巨額ノ資金ヲ要スル繼續事業タルヲ以テ之ガ實施ニ當ツテハ幾多困難ナル事情ニ遭遇スルコトヲ豫期セネバナリマセズ本計畫ノ遂行ニ付テハ特ニ各位ト共ニ最善ノ努力ヲ致シ所期ノ效果ヲ收メタイト考ヘマス

第二 農會令ノ實施

農業ハ朝鮮ニ於ケル産業ノ大宗デ總戶口ノ約八割ガ之ニ從事シ其ノ振否ハ直ニ民衆ノ利害休戚ニ深甚ナル影響ヲ及ボスノデアリマス而シテ農業ノ發達ノ如キハ獨リ官廳ノ施設ノミニ依ツテ之ヲ期シ得ベキモノデハナク主トシテ當業者ノ自發的活動ニ待タネバナラスノデアリマス是レ今回農會令ヲ發布シ農業者ガ其ノ自治的機關ヲ組織シ之ニ依ツテ農業ノ改良發達ヲ圖ラントスルニ際シ據ルベキ準繩ヲ與ヘタノデアリマス固ヨリ從來ト雖農業ノ各種部門ニ亙ツテ多數ノ團體ガ組織セラレ中ニハ事業成績ノ見ルベキモノモアツタガ其ノ據ルベキ法規ガナカツタ爲ニ此等團體間ノ聯絡統一ヲ缺キ事業ノ重複齟齬ヲ來タスガ如キコトアリ官廳ノ指導モ意ノ如ク行ハレズ當業者亦適從スルトゴロニ迷ヒ相當ノ經費ヲ投ジタルニ拘ラズ尙且充分ナル成績ヲ擧ゲ得ナカツタノデアリマス各位ハ克ク農會令制定ノ趣旨ヲ體シテ既設農業團體ノ整理統一ヲ勸ム

ルト共ニ本令ニ基ク鞏固ナル團體ノ設置ヲ促シ政府ノ施設誘掖ト相俟ツテ農業ノ振興ニ資セシムル様督勵セラレシコトヲ望ミマス

第三 産業組合令ノ實施

貧富ノ懸隔次第ニ大ナラントスルノ趨勢ハ朝鮮ニ於テモ免カレ難イトコロデアリマス之ヲ自然ノ推移ニ放任スルトキハ由山シキ社會問題ヲモ醸成スルニ至ルノデアアルカラ之ガ對策ヲ講ズルハ刻下ノ急務デアリマス而シテ産業組合ガ此ノ間ニ處スルノ施設トシテ最モ適切ナルモノタルコトハ言フヲ俟タヌトコロテ今回産業組合令ノ實施ヲ見ルニ至ツタ次第デアリマス産業組合ヲ利用スレバ中産以下ノ者ト雖共同互助ノ力ニ依リ各個人ノ爲シ得ザルトコロヲ行ヒ得テ中産以上ノ者ト伍シテ尙克ク各自ノ産業經濟ヲ助長スルコトガ出來ルノデアリマス

朝鮮ニハ古來共同ノ力ニ依ツテ經濟的活動ヲ行フコトヲ目的トスル稷ノ制度及共同ノ力ニ依リ各自ノ道義ヲ進メ風教ヲ改善スルコトヲ目的トスル郷約ノ遺習ガアリマス此等ハ將來ニ於ケル産業組合發達ノ素地ヲ爲スモノデ今後指導宜シキヲ得ルニ於テハ朝鮮ニ於ケル産業組合ノ活動ハ大ニ期待スベキモノガアルト信ズルノデアリマス之ガ設立並誘掖ニ付各位ノ一段ノ努力ヲ望ミマス

第四 林政機關ノ整備

朝鮮ノ山林ハ概ネ荒廢シ林産物ノ缺乏ヲ告グル地方少カラザルノミナラズ年年水害旱害ヲ起シ産業ノ發達ヲ妨ゲ國土ノ保安ヲ害スルコト大ナルモノガアリマス山林ノ改善ニ付テハ從來相

當施設セシレ其ノ效果ノ見ルベキモノ亦少クナカツタノデアアルガ今回國有林野ノ管理經營民有林野ノ助成森林產物ノ利用ニ付テ一段ノ徹底ヲ期スルガ爲ニ林政機關ノ改革竝充實ヲ行ツタノデアリマス之ニ依ツテ山林ニ關スル一切ノ事務ハ本府山林部ニ於テ之ヲ統括シ國有林野ノ管理經營ノ實行ハ三十六ノ營林署之ニ當リ民有林野ノ指導ハ地方廳ニ夫夫必要ナル人員ヲ増置シテ之ニ當ラシムルコトトナツタノデアリマス

今回行ヒタル林政機關ノ整備ハ山林ノ改善ニ著シイ效果ヲ齎スコトト信ズルノデアリマスガ直接山林ニ接スル地方民衆ガ之ヲ愛護シ國ノ施設ニ協力スルニ非ザレバ所期ノ目的ヲ達シ得ザルヲ以テ此ノ點ニ付テハ各位ニ於テモ相當ノ施設ヲ講ゼラレタイノデアリマス

第五 綠故林野ノ讓與

綠數林野ノ讓與問題ハ多年ノ懸案デアツタガ今回之ガ解決ノ爲朝鮮特別森林讓與令ノ發布ヲ見ルニ至ツタノデアリマス綠故林野ハ綠故者ニ於テ多年之ガ占有ヲ爲シ民有林ト異ナル所ナク其ノ使用收益ヲ行ヒ來ツタノデアリマスガ地籍届出ノ懈怠又ハ樹木禁養ノ不充分ノ結果其ノ所有權ヲ認メラレナカツタモノデアリマス其ノ總面積ハ實ニ三百五十萬町歩ニ達シ林野總面積ノ二割二分ニ當ル關係上之ガ林相ノ良否ハ朝鮮ニ於ケル山林ノ改善ニ及ボス影響ノ重大ナルコトハ言フヲ待タズ所デアリマス而モ綠故者ハ所有者ニ非ザルヲ以テ勢ヒ之ガ愛護ノ念ニ乏シク亂伐ヲ恣ニシ年々林相ヲ荒廢シツツアルハ遺憾ニ堪ヘズ所デアリマス各位ハ本令ノ實施ニ際シテ綠故者ニ對シ克ク其ノ趣旨ヲ徹底スルト共ニ山林ノ保護植栽ヲ獎勵シ以テ林相ノ改善ニ一段ノ

努力アランコトヲ望ム次第アリマス

第六 河川ノ改修並港灣ノ修築

朝鮮ニ於ケル河川改修ハ刻下ノ急務ニシテ國土ノ保安危害ノ防止交通ノ安全ヲ圖ルト共ニ水利事業ヲ助長シ産業ノ發達ヲ促進スル上ニ於テ最モ緊要ナル事業デアリマス之ガ爲メ具體的計畫ノ樹立ヲ見タノデアリマスガ多額ノ經費ヲ要スルヲ以テ財政ノ關係上涉涉シキ實行ヲ見ルニ至ノナカツタトコロ本年度ヨリ十箇年ノ繼續事業トシテ洛東江漢江龍興江大同江ノ四河川中ノ緊要ナル部分ニ對シ工費三千九百萬圓ヲ以テ改修ヲ行フコトトナツタノデアリマス

港港ニ付テハ清津港ガ其ノ奥地ノ急激ナル發展ニ件ヒ現在ノ計畫ニテハ規模小ニ過グルニ至リタルヲ以テ之ガ擴張ヲ行フト共ニ群山木浦雄基ノ如キ貨物ノ積卸及海陸連絡ノ設備ヲ缺クモノニ對シテ應急ノ施設ヲ爲シ以テ貨物輸送ノ便ヲ圖リ貿易ノ進展ニ資スルコトニナツタノデアリマス此等ノ事業ハ地方ニ重大ナル關係アルヲ以テ之ガ完成ニ付テハ各位ニ於テモ充分ナル援助ヲ與ヘラレンコトヲ望ムノデアリマス

第七 稅制ノ整理

朝鮮ニ於ケル租稅ハ財政ノ急ニ應ズルガ爲ニ隨時制定セラレタルモノナルヲ以テ體系備ハラズ課稅一方ニ偏倚シ屈伸力ニ乏シク財政ノ緩急ニ應ジ得ザル實情ニ在ルノデアリマス仍テ此等ノ缺點ヲ補正シ負擔ノ公平適實ヲ期スルト共ニ國利民福ノ増進ニ必要ナル諸般ノ施設ニ應ゼンガ爲ニ今回稅制調査委員會ヲ設ケ稅制ノ改正ニ着手スルコトトナツタノデアリマ本本調査ノ實

行ニ當ツテハ各位ノ協力ニ俟ツトコロ大ナルモノアルヲ以テ切ニ各位ノ盡瘁ヲ望ムノデアリマ
ス

最後ニ官吏服務上ノ心得ニ付テ一言シタイト思ヒマス此ノ事ハ就任ノ當初一應申シ述べタル
所デアリマスガ更ニ此ノ機會ニ於テ之ヲ繰返シ各位ノ留意ヲ乞ヒタイノデアリマス

第一ハ親切ニ事ニ當ルコトデアリマス親切ハ獨リ外ニ對シテノミナラズ内外上下總ベテ對
スルモノデナケレバナリマセス上ニ立ツ人ハ下ノ人ヲ懇篤ニ指導シ下ノ人ハ上ニ立ツ人ヲ忠實
ニ輔ケ相互ニ美ヲ獎勵シ惡ヲ匡救シテ行クナラバ官吏上下一心同體トナツテ仕事ヲ進メテ行ク
コトガ出來ルノデアリマス往往ニシテ外部カラ兎角ノ非難ヲ受ケル場合ノ如キ其ノ起因ハ多ク
内部ノ調和ヲ缺クコトニ存スルノデアリマス斯クテハ官廳ノ威信ハ地ヲ拂フニ至リ統治ノ上ニ
モ憂シキ影響ヲ及ボスノデアリマスカラ各位ハ部下ト共ニ協力一致一心同體トナリ奉公ノ誠
ヲ致スノ覺悟ヲ以テ事ニ當ツテ戴キ度イト思フノデアリマス

第二ハ清廉ニ身ヲ持スルコトデアリマス官吏ガ職務上清廉ヲ缺クトキハ官廳ノ威信ヲ失ヒ延
イヤ施設ノ上ニモ重大ナル結果ヲ惹起スルコトハ申スマデモナイコトデアリマス此ノ事ハ服務
規律上當然守ルベキコトデ更メテ申ス迄モナイコトデアリマスガ時トシテ誤リニ陥リ易イコト
デアルカノ特ニ述べテ注意ヲ促ス次第デアリマス

(大正十五年六月二十九日朝鮮總督府政務總監湯淺倉平)

昭和三年三月二十五日印刷
昭和三年三月二十八日發行

朝鮮總督府

京城府蓬萊町三丁目六二番地

朝鮮印刷株式會社印刷

