

朝鮮總督府施政年報

昭和八年度

朝鮮總督府

凡例

一 本年報ハ朝鮮統治ノ要綱ヲ示スモノニシテ主トシテ大正八年ノ末府官制改革以降昭和八年度ニ至ル間ノ事歴ヲ叙述シ尙必要ニ應ジテ之ガ沿革ヲモ附記シ以テ施政ノ經過ヲ明ニス

一 諸般ノ統計ハ別ニ朝鮮總督府統計年報ヲ發行スルガ故ニ本年報ニ於テハ必要ニ應ジ其ノ概要ヲ摘録スルニ止ム

昭和八年十月

朝鮮總督府

朝鮮地圖

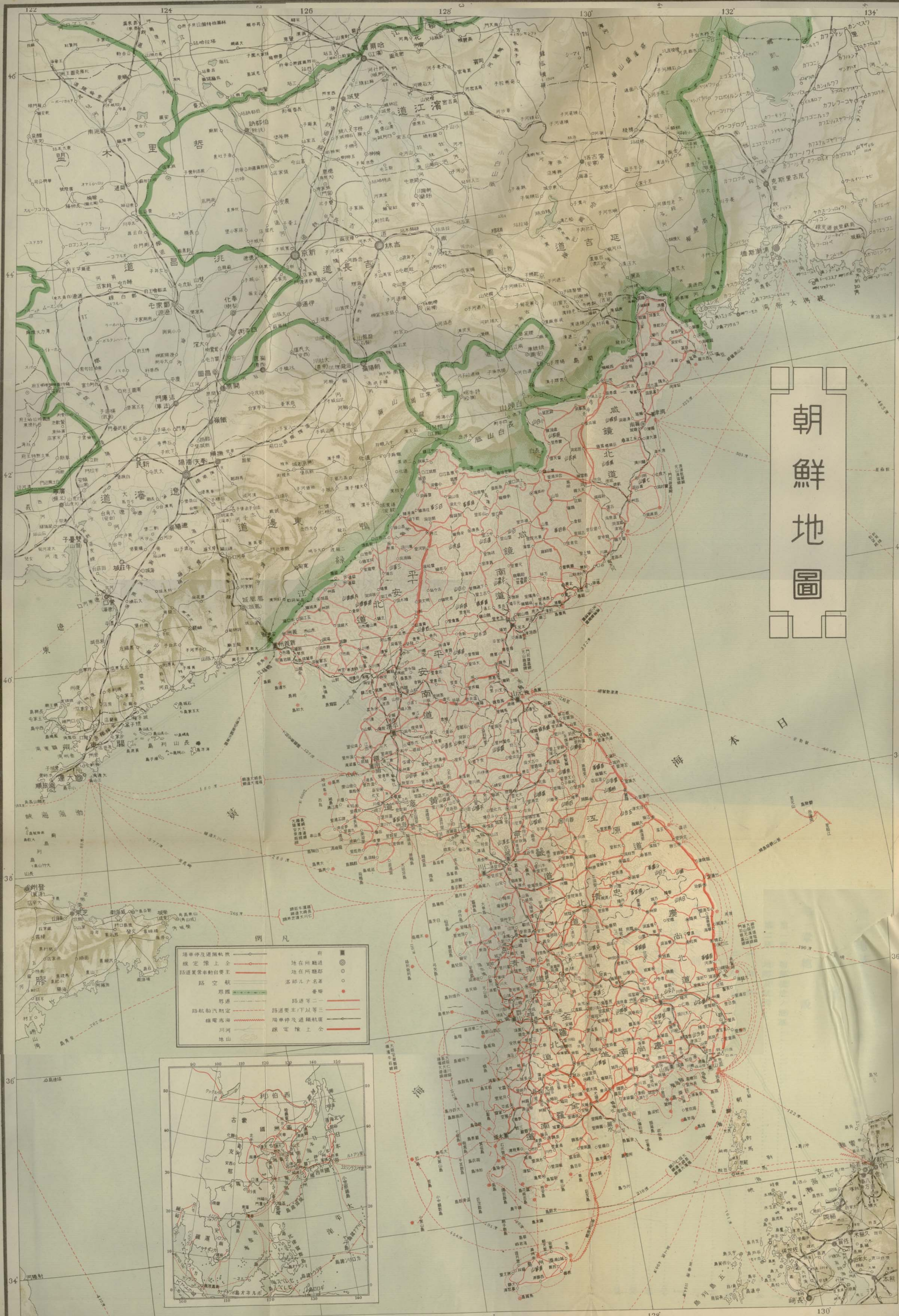

例凡

場車停及進類軌快	線定像上全	地在所縣道	地在所縣都
路道乘車動自要主	路空航	界國	界國
界國	界國	界國	界國
路航船汽期定	路通等二	路通等一	路通等三
場車停及進類軌廣	場車停及進類軌廣	場車停及進類軌廣	場車停及進類軌廣
川河	川河	川河	川河
地山	地山	地山	地山

尺縮ノ一分萬十五百二

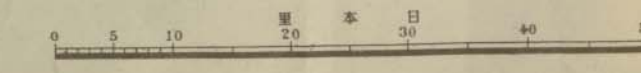

朝鮮總督府施政年報(昭和八年度)目次

緒言

第一章 總說

第一節 朝鮮統治ノ沿革……………一頁

第二節 地勢及氣候……………八

一 地勢……………八

二 氣候……………九

第三節 戶口……………一七

第二章 制度

第一節 總督府及所屬官署官制……………二七

一 沿革……………二七

二 官制沿革……………二六

第二節 法規之整理之制定……………三三

第三章 財政

第六節	財政ノ狀況	四九
一	從前ノ財政	四九
二	制度改正後ノ財政	五一
第七節	歲計	五五
一	歲計ノ發達	五五
二	昭和八年度ノ歲計	六四
三	昭和九年度ノ歲計	六六
第八節	稅制整理	七三
第九節	關稅行政	八八
一	關稅据置期間中ノ關稅行政	八八
二	關稅据置期間滿了後ノ關稅行政	八九
三	關稅收入	九一
第十節	國有財產	九三
一	概說	九三
二	財產ノ區別及其概要	九四

第十一節 官業……………九六

一 專賣局……………九六

(一) 煙草……………九六

(二) 人蔘……………一〇四

(三) 鹽……………一〇四

(四) 阿片……………一〇

二 營林署……………一一

第十二節 國債……………一七

第四章 經濟

第十三節 施設要綱……………三三

一 金融機關……………三三

二 貨幣……………三六

第十四節 經濟及金融概況……………一〇〇

第十五節 貿易……………一〇四

第五章 教育

第十六節	學制	一四一
一	概說	一四一
二	學制ノ刷新	一四四
三	朝鮮教育令	一四七
第十七節	教育機關ノ擴張及現狀	一五二
一	普通教育機關	一五二
二	實業及專門教育機關	一五五
三	大學教育機關	一五九
四	師範教育機關	一五九
第十八節	教科用圖書	一六一
第十九節	國語ノ普及	一六二
第二十節	朝鮮語ノ獎勵	一六三
第二十一節	美術展覽會	一六四
第二十二節	圖書館	一六七
第二十三節	氣象觀測	一六九

第六章 祭祀及宗教

第二十四節 祭祀……………一七三

第二十五節 宗教……………一七五

一 朝鮮佛教……………一七五

二 內地神道及佛教……………一七六

三 基督教……………一七七

四 宗教團體ノ社會事業……………一七八

第七章 社會事業

第二十六節 施設要綱……………一八二

一 罹災救助……………一八二

二 賑恤救護……………一八四

三 施藥救療……………一八五

四 兒童保護……………一八七

五 福利施設……………一八九

六 職業輔導……………一九〇

七 社會教化……………一九三

第八章 産 業

第二十七節 農業ニ關スル施設	一九九
一 一般施設	一九九
二 勸農機關	二〇〇
三 農業水利	二〇一
四 食糧政策	二〇八
五 朝鮮米穀倉庫計畫	二一〇
六 穀物検査	二二二
七 肥料取締	二三三
第二十八節 農業概況	二三三
一 農作物及果樹	二三三
二 蠶絲業	二三三
三 畜産	二三三
四 耕地及未墾地	二三三
第二十九節 林業ニ關スル施設	二三三
一 森林行政	二三三

二	林野ノ整理	二〇二
第三十節	林野概況	二〇四
一	概況	二〇四
二	殖林ノ獎勵	二〇五
三	砂防事業	二〇六
第三十一節	水産業ニ關スル施設	二〇八
一	水産行政	二〇八
二	水産試験	二〇九
三	漁業組合・水産組合及水産會	二一〇
第三十二節	水産業ノ概況	二一〇
第三十三節	鑛業ニ關スル施設	二二六
一	鑛業行政	二二六
二	鑛床及地質調査	二二〇
三	石炭調査及試験	二二一
四	選鑛・製鍊試験	二二一
五	保留鑛山	二二二
第三十四節	鑛業ノ概況	二二七

第三十五節	商工業ニ關スル施設	二七六
一	會社令ノ撤廢	二七八
二	工業試験	二七九
三	度量衡	二八〇
第三十六節	商工業ノ狀況	二八三
一	其ノ發展	二八三
二	工業原料	二八五
三	將來有望ナル工業	二八五
第三十七節	工場	二八八
第三十八節	産業團體	二八九
第三十九節	博覽會及共進會參同施設	二九三
第四十節	商品見本市ノ開催及參同	二九六
第九章 土 木		
第四十一節	土木行政ノ沿革	二九六
第四十二節	道路改修	三〇一
第四十三節	都市施設	三〇四

第四十四節 港灣修築……………三〇八

第四十五節 治水……………三二八

第四十六節 水道……………三三〇

第四十七節 窮民救濟土木事業(時局應急施設ヲ含ム)……………三三三

第四十八節 建築……………三三五

第十章 鐵道及遞信

第四十九節 鐵道……………三三九

一 國有鐵道……………三三九

 (一)總說 (二)運輸施設 (三)建設改良及私設鐵道買收

二 私設鐵道……………三四八

 (一)補助獎勵 (二)現況 (三)營業成績

三 軌道……………三五四

 (一)監督法規 (二)現況 (三)營業成績

四 陸運(自動車運送)……………三五六

第五十節 海事……………三五八

第五十一節 航空……………三六六

第五十二節 通 信……………三六八

第五十三節 郵便爲替貯金……………三七九

第五十四節 朝鮮簡易生命保險……………三八五

第五十五節 電氣事業……………三八七

第五十六節 瓦斯事業……………三九三

第十一章 警 察

第五十七節 警察制度……………三九五

一 警察創始時代……………三九五

二 警察權ノ委託……………三九六

三 併合ト警察權……………三九七

四 警察制度ノ改正……………三九八

五 現行制度……………三九九

第五十八節 諸般取締……………四〇一

第五十九節 犯罪狀況……………四〇二

第六十節 消防狀況……………四〇三

第六十一節 治安狀況……………四〇四

第十二章 衛生

第六十二節 衛生施設……………四二一

一 醫療機關ノ擴張及衛生技術員ノ增置……………四二三

二 衛生試験及細菌検査……………四二五

三 阿片取締ノ厲行……………四二六

四 モルヒネ中毒者ノ取締……………四二九

第六十三節 傳染病……………四三一

第六十四節 地方病及慢性傳染病……………四三〇

第六十五節 家畜傳染病豫防……………四三五

一 家畜傳染病……………四三五

二 移出牛檢疫……………四四一

三 屠場及屠畜……………四四六

第十三章 司法

第六十六節 司法制度……………四四九

一 制度ノ確立……………四四九

二	民事ニ關スル法令	四四五
三	刑事ニ關スル法令	四六〇
四	登記制度	四六一
五	供託制度	四六三
第六十七節	裁判及檢察事務	四六四
第六十八節	恩赦	四六六
第六十九節	監獄	四七一

第十四章 地方行政

第七十節	地方制度	四八五
一	概説	四八五
二	公共團體ノ議決機關及諮問機關	四九一
第七十一節	道事業	四九五
一	道	四九五
二	臨時恩賜金事業トノ合同	四〇〇
三	現況	四〇一
第七十二節	公共團體	四〇三

一	府	五〇四
二	邑面	五一一
三	學校組合	五二四
四	學校費	五二六

第十五章 古蹟遺物ノ調査及保存

第七十三節	調査	五三一
第七十四節	保存	五三二
第七十五節	博物館	五三四

第十六章 在外朝鮮人

第七十六節	狀況竝ニ各般施設	五三七
一	移住ノ沿革	五三七
二	分布狀況	五三八
三	保護撫育ニ關スル施設ノ概要	五三九
四	安全農村集團部落竝ニ自作農創定計畫	五三〇
五	教育施設	五三一

- 六 醫療施設……………五三三
- 七 獸疫豫防施設……………五三三
- 八 金融施設……………五三七
- 九 農事獎勵施設……………五三六
- 十 在滿鮮人農村ノ設置……………五三九
- 十一 天圖鐵道ニ對スル施設……………五三三
- 十二 滿洲事變後ニ於ケル避難朝鮮人救濟……………五三三
- 十三 一般救濟……………五三七
- 十四 其ノ他ノ施設……………五五八

第十七章 農山漁村ノ振興自力更生事業

- 第七十七節 農山漁村ノ振興自力更生……………五六一
- 一 農村窮乏ノ實狀及其ノ原因……………五六一
- 二 伸展性ニ富メル農村ノ前途……………五六二
- 三 農村救濟ノ必要及其ノ對策……………五六二
- 四 農山漁村ノ振興並ニ自力更生運動ノ經過……………五六三
- 五 農山漁村振興計畫實施ノ精神……………五六四
- 六 振興計畫ノ實施及其ノ成績……………五六五
- 七 計畫ノ前途……………五六七

朝鮮總督府施政年報

昭和八年度

緒言

明治四十三年朝鮮總督府設置以來統治ノ基礎漸ク確立シ百般ノ事物其ノ面目ヲ改メ産業經濟ハ特ニ異數ノ發展ヲ遂ゲ人文ノ開達民福ノ増進洵ニ顯著ナルハ中外ノ齊シク認ムル所ナリ然レドモ始政以來歲月既ニ久シク殊ニ輓近時勢ノ變遷急激ニシテ更ニ經營進捗ノ急ヲ要スルモノアルニ加ヘ曠昔ノ制度施設ニシテ往往時運ノ進展ニ伴ハザルニ至リタルモノナキニ非ザルヲ以テ本府ハ疆内ノ實情ト時勢ノ變遷トニ應ジテ之ガ改善ノ施措ヲ講ジ特ニ遠大ノ計圖ヲ要スルモノニ在リテハ夫夫調査攷究ニ力ヲ致シ諸般ノ規畫經營ニ努メ將來益文化ヲ向上シ民力ヲ充實シテ時運ニ順應センメ内鮮人融合協戮シテ東洋平和ノ確保ニ資シ世界ノ文明ニ寄與シ以テ日韓併合ノ宏謨ニ副ハンコトヲ期シタリ茲ニ朝鮮統治ノ大要ヲ錄シ聊カ施政改善ノ經路ヲ明カニセントス

第一章 總說

第一節 朝鮮統治ノ沿革

日韓併合ノ趣旨ハ當時渙發セラレタル詔書ニ明ニシテ其ノ唇齒輔車同種同文ノ關係ニ在ル日韓兩國民ヲ結合シ一視同仁ノ聖旨ニ基キ一家ノ親ヲ結ビ朝鮮ノ秩序公安ヲ確立シテ兩民族共通ノ利益ヲ増進シ同昌共榮以テ東洋ノ平和ヲ永遠ニ維持シ帝國ノ安全ヲ將來ニ保障スルニ在ルヤ言ヲ俟タズ是レ常ニ東洋ノ平和ト其ノ文化トヲ念トスル帝國國是ノ一進展ニ外ナラズ

惟フニ韓國ハ數百年來施政漸次頽廢セル結果官府混淆シ財用給セズ上下ノ有司内ニ黨爭誅求ヲ事トシ外ハ事大彌縫以テ一時ヲ糊塗シ偷安姑息風ヲ爲シテ文化興ラズ産業衰へ人民疲弊シテ生命財產ノ安固ヲ缺キ國礎屢動搖シテ東洋禍亂ノ因ヲ爲シ之ガ爲益住民ノ不幸ヲ重ヌルノミナラズ延イテ累ヲ帝國ニ及ボシ遂ニ國命ヲ賭シテ日清日露ノ兩役ヲ構フルノ已ムナキニ至ラシメタリ

由來韓國ハ久シク支那ノ正朔ヲ奉ジテ其ノ附庸國タルノ待遇ヲ受ケ國運爲ニ萎靡不振ノ狀ニ在リ是ニ於テ帝國政府ハ明治九年韓國ヲ懲息シテ修好通商條約ヲ締結シ世界ノ大勢ニ順應シテ開國進取ノ國是ヲ定メシメ列強亦相踵ギテ韓國ト條約ヲ締結シ獨立ノ形態漸ク備ハルニ庶幾シ此ノ間帝國ハ終始扶掖ノ方針ヲ以テ一貫シ明治十五年及同十七年ノ變ニ際シテモ隱忍事端ヲ避

ケ間接ニ進歩的有識者ヲ誘導シテ其ノ自啓自發ニ便セリ

然ルニ當時清國ハ益壓迫ヲ韓國ニ加ヘ明治二十七年東學黨ノ變亂瀾漫スルニ及ビ口ヲ屬邦ノ鎮撫ニ藉リ天津條約ヲ無視シテ擅ニ兵ヲ韓國ニ出シ延イテ帝國ノ安全ヲ脅サントシ事態忍ブ可カラザルモノアリ仍テ我亦已ムナク兵ヲ派シテ清國ト干戈相見エ一方韓國ハ我ト臨時攻守同盟ノ條約ヲ締結シ且我ガ勸告ニ從ヒ内政ノ改革ヲ爲サンコトヲ約セリ既ニシテ日清役ノ終局ヲ告グルヤ帝國ハ日清講和條約ニ依リテ韓國ノ獨立ヲ確實ナラシメ更ニ進ミテ庶政ノ改善ト民心ノ振作トニ着手セシメタルニ韓國ニ於ケル權勢爭奪ノ暗闘ハ益激烈ヲ極メ重臣中露國ノ勢威ニ資縁シ宮廷ヲ籠絡シテ無謀ノ政變ヲ策スル者アリ庶政革新ノ企畫爲ニ水泡ニ歸セリ

爾來百弊年ト共ニ長ジ韓民ノ悲運益甚シク前途ノ發展殆ド望ヲ絶タザルベカラザルニ至レリ此時ニ當リ露國ハ清國團匪事件終局ノ後ヲ承ケ兵ヲ滿洲ニ集屯シ故ナク此ニ占據シテ撤兵ヲ肯ゼズ更ニ韓國ヲ壓迫シ遂ニ半島南北ノ要港ヲ把攥シテ帝國ノ死命ヲ制セント圖リ延イテ東洋平和ノ基礎ヲ危カラシメントス然ルニ日露役ハ帝國ノ勝利ニ歸シ東亞ニ於ケル露國ノ脅威ヲ一掃スルヲ得タリト雖韓國ハ多年稅政積弊ノ餘國力萎靡シ民心沈衰シ到底獨力以テ自主獨立ノ實ヲ舉ゲ自家ノ富強ヲ圖ル能ハザルノ狀アリ故ニ帝國ハ永久ニ東洋ノ禍根ヲ絶チテ帝國ノ安全ヲ保障シ新時代ノ文化ヲ輸入シテ韓國ノ福利ヲ増進センガ爲ニハ同國ヲ帝國ノ保護指導ノ下ニ置クノ已ムヲ得ザルモノアルヲ認メ明治三十七年二月同國政府ト一ノ議定書ヲ交換シテ韓國ノ獨立其ノ皇室ノ康寧ヲ保證スルト共ニ同國政府ニ於テ施政改善ニ關スル帝國政府ノ忠言ヲ容ルベキ

旨ヲ協定シ以テ日韓兩國ヲ結合スル利益共通ノ主義ヲ鞏固ナラシメタリ

次デ同年八月帝國政府ハ韓國ノ現狀ヲ革新シテ東洋永遠ノ平和ヲ維持スルノ途ハ同國ノ對外關係ト財政狀態トヲ整理刷新スルヨリ急ナルナキヲ認メ同國政府ト一ノ協約ヲ締結シ財政外交兩顧問ヲ推薦シテ同國政府ニ備聘セシメ茲ニ確實ニ韓國施政改善ノ端ヲ啓キタリ

翌三十八年日英同盟訂約款及ポーツマス條約相踵ギテ成立シ韓國ニ對スル帝國ノ地位更ニ鞏固明確ヲ加ヘタルヲ以テ帝國政府ハ之ニ基キ韓國保護指導ノ實ヲ擧ゲンガ爲同年十一月所謂日韓新協約ヲ締結シ新ニ韓國ノ外交權ヲ我ニ收メ統監ヲ同國ニ駐劄セシムルコトヲ約シ關係列國亦齊シク之ヲ承認シ保護政治ノ基礎茲ニ始メテ確立セリ

是ニ於テ帝國政府ハ翌三十九年二月在京城ノ帝國公使館ヲ撤廢スルト共ニ統監府ヲ設置シ韓國ニ於ケル各國公使館亦前後シテ撤退セリ斯クテ伊藤統監ハ大命ヲ承ケテ直接韓國ノ外交事務ヲ統轄スルト共ニ施政改善ニ關スル指導監督ノ事ニ當リ銳意韓國政府ヲ激勵シテ先ヅ宮中ノ綱紀ヲ肅清シ百般政弊ノ根源タル宮府ノ混淆ヲ釐正シ內閣及地方官官制ヲ改革シ多數ノ本邦人ヲ韓國政府ノ要路ニ聘セシメテ政務刷新ノ歩ヲ進メ特ニ産業教育土木財政金融等ノ施設ニ着手セシメタリ

然レドモ韓國多年ノ宿弊ハ固ヨリ一朝ニシテ芟除スルコトヲ得ズ維新更始ノ變革ニ際シ上下ノ人心動モスレバ其ノ歸嚮ヲ誤リ大勢ニ通ゼズシテ帝國ノ誠意ヲ理解スル能ハザルノ輩志ヲ當世ニ得ズシテ不時ノ政變ヲ思フノ徒相共ニ保護政治反對ノ標榜ニ苟合シテ排日ノ氣勢ヲ揚ゲ或

ハ放浪ノ外國人ヲ緣引シ或ハ愚民兇漢ヲ煽動シ諸種ノ妨碍之ガ爲ニ頻出シ遂ニ明治四十年三月在桑港朝鮮人ノ我ガ推薦ニ係ル韓國外交顧問ステイーンズ氏暗殺同年七月海牙平和會議ヘノ韓皇ノ密使派遣等ノ事件ヲ惹起スルニ至レリ

仍テ統監ハ更ニ日韓關係ヲ緊密ナラシムルノ必要ヲ認メ同月再ビ日韓協約ヲ訂立シテ我ガ保護權行使ノ範圍ヲ擴張シ從來間接指導ノ任ニ在ルニ過ギザリシ應聘日本人ヲ増員シ韓國官吏トシテ直接施政ノ衝ニ當ラシメ政務機關全般ニ互ル官制改革ヲ斷行シ法令ノ制定ヲ監督シ司法制度ノ獨立ヲ企畫シ無利子無期限ノ立替金ヲ韓國政府ニ提供シテ財政ノ調節ニ資シ且施政改善ニ伴フ政費ノ膨脹ニ應ゼシメ以テ中央地方諸般行政ノ刷新ト各種施設ノ進捗トニ努メタリ然ルニ當時韓國ハ財政及經濟ノ狀態頗ル貧弱ニシテ有能ノ士ニ乏ンタ全然帝國ノ補助ヲ要セザルノ時期ニ到達センガ爲ニハ尙幾多ノ歲月ヲ要スルコト明ナルモノアリシガ故ニ兩國ノ爲ニ謀リテ使ナルモノニシテ彼ニ於テ財力ノ及バザル焦眉ノ事項ハ之ヲ我ニ委託セシムルヲ以テ寧ロ保護ノ趣旨ニ副フ所以ナルヲ念ヒ先ヅ韓國財政ノ負擔ニ堪ヘザル司法事務ノ改善ヲ速ニ完成シテ政弊ノ主因タル法治ノ缺漏ヲ補ヒ以テ同國臣民及在韓外國人ノ生命財產ノ保障ヲ確實ニシ同國富強ノ基礎ヲ確立スルノ急ニ應ゼンガ爲明治四十二年七月帝國政府ノ負擔ニ於テ司法及監獄事務ノ委託ヲ受ケ尋デ翌四十三年六月司法事務ト相俟チテ始メテ生命財產ノ保護ヲ全ウスベキ警察事務ヲ我ニ受託繼承セリ

斯ノ如クニシテ韓國ニ對スル我ノ扶掖啓導至ラザルナカリシモ當時半島ノ治安未ダ確立セズ

匪徒所在ニ蜂起シテ人民ノ生命財産ヲ脅シ往往ニシテ政府ノ施設ヲ妨礙シ地方在職ノ内地人官吏ニ危害ヲ加フル者アリ之ヲ前ニシテハ伊藤前統監ヲ哈爾賓ニ暗殺シ之ヲ後ニシテハ李首相ヲ京城ニ要撃スルアリ地方民衆亦流言蜚語ニ惑ヒ漫ニ疑懼ノ念ヲ懷キテ其ノ堵ニ安ゼズ同國ノ現勢ハ之ニ根本的革新ヲ加ヘ彼我兩國合體シテ局面ノ展開ヲ圖ルニ非ズンバ東洋ノ平和ヲ永遠ニ維持シ兩國共通ノ利益ヲ將來ニ確保シ民衆ノ康福ヲ的確ニ増進シ保護統治ノ責任ヲ盡スコト能ハザルノ狀況ニ在リ是ヨリ先韓國ノ有識者ハ既ニ積弊ノ窮極スル所ナキヲ嗟歎シ現狀打破ノ避クベカラザルヲ認ムル者多ク當時最モ進歩セル新知識ノ集團ニシテ輿論ノ代表者タル一進會ノ如キハ各地ニ遊說シテ大局ノ進轉ト合邦ノ利益トヲ高唱シ進ミテ韓國皇帝及其ノ政府竝ニ帝國政府ニ對シ兩國ノ併合ハ番ニ兩國民發展ノ爲ナルノミナラズ東洋平和維持ノ爲ニモ亦最モ適當ノ處置ナル旨ヲ建白セリ

是ニ於テ帝國政府ハ慎重考慮ヲ加フルノ必要アリト爲シ暫ク其ノ推移ヲ觀望セシニ半島上下ノ人心愈併合ニ傾キ帝國ノ輿論亦之ヲ是認スルニ至リシヲ以テ明治四十三年八月韓國政府ト折衝シ兩國永遠ノ福利ヲ増進シ東洋ノ平和ヲ確保センガ爲ニハ日韓併合ノ外ニ途ナキコトヲ提議セシニ韓國政府ノ意見亦此ニ一致シ韓國皇帝ニ在リテモ夙ニ大局ヲ洞鑒シテ之ヲ採納セラレ同月二十二日ヲ以テ日韓併合條約成立シ併合ノ大業ヲ決行スルニ至レリ

併合條約ハ前文及八箇條ヨリ成リ韓國統治權ノ讓渡承繼韓國皇室ノ優遇韓人ノ身體財産ノ保護及其ノ福利増進韓人ノ帝國官吏登用等ニ關スル事項ヲ規定セリ同月二十九日條約ノ公布實施

ト同時ニ 天皇陛下ハ詔書ヲ賜ハリ併合ノ宏謨ト民衆救撫文物開發ノ 聖旨トシ宣明シ給ヒ前
韓國皇帝亦同日勅諭ヲ發シ韓國統治權ノ讓與ハ東洋平和ノ保全ト有衆救活ノ至意ニ出ヅ大小臣
民國勢ト時宜トヲ深察シ文明ノ新政ニ服從シ幸福ヲ共受セヨト宣諭セラレタリ之ト同時ニ寺内
統監ハ諭告ヲ發シテ一般民衆ヲ諭シ施政方針ノ大綱ヲ示シテ特ニ治安ノ維持産業ノ開發人文ノ
發達信教ノ自由等ニ重キヲ置キ銳意治ヲ圖リ化ヲ布クベキ旨ヲ聲明セリ

日韓併合ノ結果帝國ト其ノ締盟各國トノ條約ガ朝鮮ニ施行セラレルトナリ韓國ト其ノ締
盟各國トノ條約ハ當然無効ニ歸シ治外法權亦隨テ消滅シタリト雖帝國政府ハ締盟各國ニ宣言書
ヲ發シ日韓併合ノ已ムベカラザル所以ヲ通告スルト共ニ外國人ノ既得權ヲ尊重シ特ニ現行關稅
ヲ十年間據置ク旨ヲ聲明セリ各締盟國政府ハ皆其ノ意ヲ諒トシ齊シク之ヲ承認セリ

斯ノテ日韓併合ノ成ルヤ 天皇陛下ハ舊韓國皇室及其ノ近親ニ帝國皇族ノ禮遇ヲ賜ヒ隆錫ヲ
世襲セシメ併合前ト同額ノ歲費ヲ供與シ李王職官制ヲ定メテ王家ノ事務及財用ヲ整頓充實シ朝
鮮貴族令ヲ設ケテ李家ノ懿親及其ノ邦家ノ功勞者ヲ貴族ニ列シ給フ亦別ニ臨時恩賜金三千萬圓
ヲ朝鮮ニ賜ヒ内一千七百餘萬圓ヲ授産教育及凶歉救濟ノ基金トシテ各府郡ニ頒チ約四百萬圓を
窮民及精神病者ノ救療孤兒盲啞者ノ教養行旅病者ノ救護等慈惠救濟ノ基金トシテ夫夫慈善機關
ニ配與シ更ニ貴族功勞者舊政府在官在職者及耆老孝子節婦鰥寡孤獨癡疾等ノ者ニ金圓ヲ賜ハリ
其ノ他逋租地稅社還米ノ減免罪囚ノ大赦等恩寵至ラザル所ナク新附民衆ハ 聖旨ノ優渥ナルヲ
知ルニ及ビ曩日ノ猜疑ヲ一掃シテ帝國官憲ニ親近シ新政ノ趣旨ヲ理解シテ業ヲ勵ミ化ニ向ヒ自

ラ其ノ歸趨ヲ誤ラザルニ至レリ

帝國政府ハ併合ト同時ニ朝鮮總督府ヲ設置シ總督ヲシテ命ヲ承ケ陸海軍ヲ統率シ諸般ノ政務ヲ總轄セシムルコトトシ從前ノ尨大ナル政務機關ヲ緊縮シテ統治ノ新制ヲ定メ特ニ警務機關ヲ總督ノ直屬トシテ憲兵警察統合ノ制ヲ採リ以テ保安ノ急ニ應ジ又諮問機關トシテ中央ニ中樞院各道府郡ニ朝鮮人ノ參與官及參事ヲ特設シ進ミテ庶政ヲ更新シ秩序ヲ恢復シ教育人文ノ發達ヲ圖リ生命財産ノ安固ヲ確實ニシテ疲憊ノ民心ヲ振作シ特ニ産業ヲ開發シテ頽廢ノ邦土ヲ振興スルノ方針ヲ以テ茲ニ新政ヲ肇始シタリ

爾後朝鮮統治ノ局ニ當ル者克ク併合ノ本旨ヲ體シ半島ノ開發ト民衆ノ福利増進トヲ圖リ財政及幣制ノ整理・稅制ノ改善治外法權ノ撤去・地方制度ノ整理司法權ノ確立教育ノ振張産業ノ獎勵交通ノ整備衛生ノ改善治安ノ確保等ニ努メ人心漸次平靜ニ赴キ各種ノ施設正ニ其ノ初程ヲ經テ半島文化ノ發達見ルベキモノアルニ至レリ

朝鮮ノ進歩比較的顯著ナリト雖歐洲戰後時勢ノ變遷急激ニシテ曩ニ適切有效ナリシ制度施設モ往往時運茲ニ斯土ノ實情ニ伴ハザルニ至リ施政革新ノ機運漸ク熟セントスルノ時期ニ際シ偶在外ノ朝鮮人中所謂民族自決主義ノ趣旨ヲ誤解シ盛ニ民衆ヲ煽動脅迫セル者アリ大正八年三月端無ク疆内各地ニ騷擾ヲ惹起シ之ガ鎮撫ニ數月ヲ要シタルヲ以テ制度改革新ノ計畫ハ茲ニ一頓挫ヲ來シタルモ同年八月ニ至リ遂ニ總督府官制ノ改正ヲ見ルニ至レリ

官制改革ノ大綱ハ民度進展ノ實況ニ鑑ミ總督ニ文武官ヲ併用シ憲兵制度ヲ廢シテ普通警察制

度ニ改ムルニ在リ而シテ其ノ本旨ハ當時ノ詔書ニ明カニシテ内鮮一視同仁文明的政治ヲ確立シ
益半島民衆ヲ誘掖シテ結局内地人ト同一地位ニ立タシメ更ニ其ノ長所ヲ發揮シテ東洋ノ發展ニ
參セシメ以テ永ク休明ノ澤ヲ享ケシメラルルニ在リ

第二節 地勢及氣候

一 地 勢

地形 朝鮮ハ亞細亞ノ東南ニ斗出セル一大半島ニシテ地勢南北ニ長ク東西ニ短ク西南ノ沿岸
ニ無數ノ島嶼ヲ擁ス本陸ハ南北最長ノ處二百十里ニ達シ東西最廣ノ處ト雖九十里ヲ超エズ東經
百二十四度十一分ヨリ百三十度五十六分二十三秒ニ至リ北緯三十三度六分四十秒ヨリ四十三度
三十六秒ニ互ル總面積一萬四千三百二十方里海岸線延長四千三百九十五里ニ達ス東ハ日本海ニ
面シ西ハ黃海ニ臨ミ北ハ長白山脈鴨綠江及豆滿江ノ一部ヲ以テ滿洲國及露領沿海州ニ連リ南ハ
朝鮮海峽ニ瀕シ對馬ヲ隔テテ本土及九州ト相對ス

朝鮮ノ海岸ハ東方ト南方及西方トヲ比較スルニ著シキ差異アリ東海岸ハ出入極メテ少ク岬灣
島嶼甚ダ稀ニテ隨テ良港ニ乏シク僅ニ元山城津清津雄基等アルニ過ギズ然ルニ南及西ノ海岸
ハ長汀曲浦相連リ大小ノ島嶼甚布シテ幾多ノ内海浦灣ヲ形成シ釜山・鎮海・馬山・麗水・木浦・群山・仁川
龍塘浦・鎮南浦等諸港ノ外、錨地頗ル多シ

地勢 朝鮮ノ地勢ヲ見ルニ北境ニハ長白山脈蜿蜒トシテ東方ヨリ南西ニ走リ一枝南ニ伸ビ平安咸鏡ノ境ヲ劃シテ江原道ニ入り海岸線ニ沿ヒ南方ニ駛リ以テ半島ノ脊梁骨ヲ成ス此ノ如ク大山脈東方ニ偏在スルガ故ニ本山脈以東ノ地ハ勾配急峻ニシテ殆ド平野ト稱スベキモノナク隨テ河川ノ大ナルモノ殆ド無シ之ニ反シ本山脈以西ハ比較的緩傾斜ヲ爲シ平野少カラズ鴨綠江大同江・漢江錦江洛東江等ノ巨川其ノ間ニ縈洞シテ舟楫ノ便灌溉ノ利アリ地味概シテ肥沃ナリ

二 氣 候

氣溫 年平均氣溫ハ南岸地方ニ最モ高ク十四度ヲ示シ北進スルニツレテ遞減シ中部地方ニ在リテハ十度内外國境ニ近キ蓋馬高臺ハ最モ低ク一・二度ニ降り南北兩地方ニ於テハ實ニ十二三度ノ差アリ半島ノ年平均氣溫ヲ内地ト比較スレバ朝鮮ハ大體北陸・奥羽南部及關東北部ニ相當シ中部ハ奥羽地方ニ北部ハ北海道ニ似蓋馬高臺地方ハ樺太南部ト匹敵シ寒暑ノ差即チ氣溫年較差ハ朝鮮ニ於テスラ北海道ニ酷似シ中部内陸ヨリ北部ハ樺太ニ似タル變化ヲ示セリ尙同緯度地方ヲ比較スレバ東岸ハ西岸地方ヨリモ高溫ニシテ内陸ハ海岸地方ヨリ低溫ナリ是レ山脈・海流等ノ地形的影響ヲ蒙ムルヲ主因トスルモノノ如シ

朝鮮ハ大陸ニ陸接スル關係上大陸性ノ氣候ヲ呈スルハ周知ノ事ニシテ冬ハ最モ長ク次イデ夏ヲ長シトスルヲ以テ此ノ兩季節ノ氣溫ヲ略述セン

冬 半島ノ冬季ハ地形ノ關係上北部ニ長クシテ南部ニ短シ而シテ内陸ハ沿岸ニ比シテ長キハ

統計ノ示ス所ナリ今試ニ最低氣溫ノ零度以下ニ降レル日ヲ以テ大體冬ノ目安トシテ其ノ訪去ノ期日ヲ求ムレバ大體北部ノ内陸ハ十月初旬ヨリ四月下旬ニ至ル七箇月、北部ノ沿岸及中部ノ内陸ハ十月下旬ヨリ四月中旬ニ至ル五箇月半、中部ノ沿岸ハ十一月中旬ヨリ四月初旬ニ至ル四箇月半、朝鮮ハ十一月下旬ヨリ三月下旬ニ至ル四箇月トナル

次に冬季中最寒ノ一月ノ平均氣溫等溫線ヲ示セバ濟州島ハ最モ暖溫ニシテ五度内外ヲ示シ北九州・四國ト殆ド同ジク本土ノ南岸ハ信州ニ中部ノ京仁地方ハ氷點下四度内外ヲ示シ略々北海道ノ南岸ニ匹敵シ北部ハ氷點下十度乃至二十度ヲ越エ正ニ樺太ト相似タリ

平均氣溫ハ上述ノ如クナルガ年年ノ最低氣溫ノ極ノ平均ハ普通濟州島ハ氷點下約三度、本土ノ南岸ハ氷點下十度、朝鮮内陸ヨリ中部ノ東岸ハ氷點下十四度、仁川ハ氷點下十六度ニシテ京城ハ仁川ヨリ約三度低ク、朝鮮地方ハ氷點下二十三・四度、北朝鮮沿岸ハ氷點下二十度内外、國境内陸ノ中江鎮ニ在リテハ實ニ氷點下三十九度ナリトス

次に各地ニ於ケル低極氣溫ハ中江鎮ニ於テ昭和八年一月十二日ニ氷點下四十三度六トイフ驚嘆スベキ酷寒新記録ヲ作レルガ之ハ世界ノ極寒地帯タル西比利亞ノウエルホーヤンスクノ氷點下六十四度ヲ距ルコト遠キモ帝國ノ版圖内トシテハ樺太落合ノ氷點下四十五・六度ニ接近セリ斯ノ如ク朝鮮ノ冬ハ寒暖計ノ示度ノミヲ以テスレバ大ニ脅威ヲ感ズルモ他ノ氣候要素ハ比較的自自然ノ惠澤ヲ蒙リツツアリ即チ風速ハ割合ニ弱ク殊ニ内陸ニ著シク又好晴日數多ク日照可良ニシテ之ニ加フルニ冬季大陸高氣壓ノ盛衰ガ殆ド周期的ニ起ルコトニ基因シ所謂三寒四溫ノ現象アリ

テ寒温交互ニ來リ割合ニ凌ギ易キヲ覺ユ

夏 長キ冬季終レバ半島ノ大地ハ急激ニ加熱セラレ草木ハ一時ニ發芽開花ヲ見例ヘバ南鮮地方以外ハ梅櫻桃等殆ド同時ニ花ヲ開ク即チ吉野櫻ニ付テ之ヲ見レバ大體南岸地方ハ四月上旬ニ、南鮮内陸及中部ノ沿岸ハ四月中旬ニ中部内陸及北部ノ沿岸ハ四月下旬ニ威鏡北道ハ五月上旬ニ花開ク之ヲ最低氣温零度以下ニ降リシ最終日ヨリ起算スレバ全般ニ一句乃至二旬ノ間ニ開花ヲ見ル斯クテ其ノ花ノ散ルヤ日中ノ氣温ハ屢二十五度以上ニ昇ル故ニ氣温二十五度以上ノ日ヲ以テ初夏ノ目安トスレバ初夏ノ最モ早ク來ル地方ハ慶尙北道ノ盆地ニシテ四月二十日前後ナリ而シテ之ヨリ南方西方ニ傳播シ南岸及西岸ハ五月下旬トナリ北鮮ハ五月下旬ヨリ六月上旬トナル而シテ氣温ノ二十五度以上ニ昇ル終期ハ北鮮ノ北部ハ九月上旬ニ、中部以北ハ九月中下旬ニ中部以南ハ十月上旬ニ現ハル依テ初夏晩夏ノ期間ハ大體半島ノ中部以南ニ於テハ五箇月乃至五箇月半ニ及ビ中部以北ノ西半部ハ四箇月乃至四箇月半、北鮮ハ三箇月乃至三箇月半トナリ以テ春秋兩季ノ短キヲ窺フニ足ル

以上ハ廣義ノ夏ニ付テ述ベタルモノナルガ次ニ夏季中暑氣旺盛ノ時期ニ付テ述ブレバ先ヅ一日ノ平均氣温二十五度以上ノ日ヲ以テ之ガ期日トスレバ中部ノ東岸ニ在リテハ六月上旬ニシテ之ヨリ三方ニ波及シ南岸及西岸ハ七月中旬ニ北鮮方面ハ七月中下旬ニ來ル而シテ其ノ終ル日ハ北部ハ八月上旬ニ、中部ハ八月下旬ニ、南部ハ九月上旬トナルヲ以テ盛夏期間ノ最モ長キハ半島ノ南東部ニシテ二箇月ヲ越エ三箇月ニ垂ントシ西鮮ハ一箇月北鮮ハ僅ニ二週間内外ナリ

次ニ年年ノ最高氣溫ノ極ノ平均ハ大邱地方ヲ第一位トシ約三十七度、東岸ヨリ内陸ハ三十五六度、南岸ヨリ西岸ハ三十三四度、北鮮沿岸ハ三十二度ナリ尙半島中第一ノ酷熱地域ハ大邱地方ニシテ例ヘバ大正四年ノ夏ニ最高氣溫二十五度以上ノ日ハ二十三日間繼續シ又昭和七年ノ夏ニハ氣溫三十九度三ニ昇レル記録ガ二日現レタリ

風 半島ニ於ケル冬ト夏ノ季節風ニ付テ述ブレバ冬季ハ大陸方面ニ大高氣壓ノ蟠居スル影響ヲ蒙リ季節風ハ黃海沿岸、南岸及北東岸ニ於テハ北乃至北西ナルガ内陸地方及中部ノ東海岸ニ在リテハ地形ノ影響ヲ蒙リテ西偏風卓越ス

夏季ノ氣壓配置ハ冬季ト全ク交代シ大陸方面ハ低壓部トナリ太平洋上ニ高氣壓滯留スルヲ以テ南岸、黃海沿岸及北東岸ニ於テハ南偏風流行シ中部以南ノ東岸ニ於テハ南東乃至偏東風卓越ス平均風速度ハ半島ノ内陸地方ハ沿岸ニ比シテ著シク弱勢ヲ示セリ例ヘバ仁川ノ年平均ハ四米ナルガ近距離ノ京城ニ在リテハ一・八米ニ過ギズ全鮮沿岸ノ年平均ハ三米乃至五米ニシテ其内濟州島最強ク内陸ハ凡ソ一・五米ニシテ沿岸ノ二分ノ一乃至三分ノ一ニ遞減セリ風速度ノ月別變化ハ東岸及南岸ハ一月ニ最大ガ起リ濟州島ノ六・七米最モ強ク雄基ノ六・三米之ニ亞グ中部以南ノ西岸及内陸ニ於テハ三月ニ現ハレ西鮮及國境内陸ニ於テハ四・五月ニ起ル次ニ最小ノ現ハルルハ殆ド全鮮沿岸一帯ニ互リテ六月ニ起リ内陸ハ十月ニ現ハルルガ獨リ中江鎮ハ一月ニ〇・七米ノ最小ヲ示シ殆ド無風状態ニ在リ以テ極寒氣溫ノ體感ヲ輕減セシム

次ニ暴風日數ハ雄基ト濟州ガ何レモ一年中百二十日乃至百三十日ヲ算シ冬季ハ一箇月ニ十五

日乃至二十日ニ達シ木浦仁川城津ハ七日乃至十日餘ヲ算ス以上ハ沿岸ニ於ケルモノナルカ内陸地方ハ多クハ一箇年ニ數日ヲ算ス

尙各地方ニ於ケル最大風速度ノ極數ニ付テ見ルニ雄基ノ四三米ヲ全鮮ニ於ケル最大記録トシ木浦ノ三四・六米仁川ノ三三八米ノ順ナリトス此等ノ極數ノ起レル月ニ付テ一瞥スルニ三四・五ノ月ニ最モ多ク就中四月ニ最モ多ク現ハレ夏季颱風期ニ現ルル箇所ハ沿岸ニ限ラレ而シテ黃海中部以南ノ沿岸ニ多シ

降水量 朝鮮ノ降水年量ハ約五百耗乃至千五百耗ニシテ滿洲ノ三百耗乃至八百耗ニ比シ約二倍ニ達スルガ之ヲ内地ノ千耗乃至三千耗ニ比スルトキハ約二分ノ一ニ當ル狀態ナルヲ以テ農業本位ノ朝鮮トシテハ古來天水ハ非常ニ重大視セラレタリ

降水量ノ分布ハ咸鏡南北道ト大同江下流地方即チ西鮮灣ノ南部ニ面スル地域ハ最寡雨地帯ニシテ年量八百耗ニ達セズ就中豆滿江中流域ハ僅ニ五百耗ニ過ギズ千耗未滿ノ地域ハ上述ノ外ニ鴨綠江流域ト洛東江ノ上流域トニシテ其ノ他ハ孰レモ千耗ヲ越エ千三百耗以上ノ地域ハ西鮮北部ノ内陸ト朝鮮中部ノ内陸及湖南地方ヨリ海峽沿岸ニ擴ガリ就中蟾津江ノ河口附近ニハ千五百耗ニ達スル最多雨地域アリ

降水量ノ分布ハ地形ニ因ル影響ノ大ナルコトハ注目ニ値スル所ニシテ朝鮮ニ於テハ北東部ノ蓋馬高臺ハ雨量少ク脊梁山脈ノ西側ハ西南西或ハ南西ニ並行シテ走ル多數ノ山脈或ハ地溝ニ依ツテ形成セララルル部分ニ多ク而モ山脈ノ最モ密接スル地域ニ最モ多量ナリトス疆内ニ於テ最多

雨地域タル蟾津江下流域地方ハ山脈ハ宛モ屏風ヲ以テ三方ヲ圍ミタル如キ地形ヲ成セリ

次ニ雨量ノ分布ヲ季節的ニ見レバ十月ヨリ三月ニ至ル半年ハ所謂乾燥期ニシテ此ノ期間ノ雨量ハ僅ニ年總量ノ一五%内外ニ過ギズ四月ヨリ九月ニ至ル半年ハ濕潤期ニシテ年總量ノ八五%内外ヲ占ム尙此ノ期間中七八兩月ハ所謂豪雨期ニシテ其ノ雨量ハ實ニ年總量ノ四〇%乃至六〇%ニ達セリ而シテ之ガ分布ハ朝鮮ノ北部ト朝鮮中部ノ内陸ニ孰レモ七百耗ヲ越ユル最多雨地帯アリ實ニ朝鮮ニ於ケル豪雨ハ物凄クシテ昭和二年七月十六日平安北道ノ泰川ニ於テ一日量四九九耗ヲ測リ同五年十八日江原道ノ板踰里ニ於テ日量四九三耗ヲ自記シタル例アリ又濟州測候所ニ於テ一時間量一〇五耗ノ記録アリ斯ノ如キ状態ナルヲ以テ夏季洪水ノタメ交通ノ杜絶スルハ殆ド毎年ノ事ニ屬ス

蒸發量 朝鮮ニ於ケル年平均日照時數ハ約二千五百時間ニシテ内地ノ二千時間ヨリ約五百時間ノ多照ヲ見又空氣中ノ水蒸氣含有量ハ内地ニ比シ約二〇%少ク雨期ヲ除ケバ空氣ハ常ニ乾燥勝チナルヲ以テ水ノ蒸發ハ滿洲ニハ及バザルモ内地ヨリモ旺盛ナリ各地ニ於ケル年景平均値ハ千耗乃至千五百耗ノ間ニ在リ北部及東岸ニ少ク西岸及南部ニ多量ニシテ濟州ノ千五百耗ヲ最トシ大邱ノ千四百六十耗之ニ亞ギ概シテ年雨量ヲ凌駕スル箇所多シ尙蒸發量ノ年變化ハ結氷期中ハ極メテ微量ニシテ一月ニ最少極起リ解氷期ヲ過グル頃ヨリ激増シ最大ハ中部ノ東岸ニ於テハ五月ニ現ハレ國境内陸西鮮及其ノ内陸地方ハ孰レモ六月ニ北部沿岸及南西岸ハ最モ遅レテ八月ニ現ル而シテ七月ニ極大ノ現レザルハ雨期ノ最盛時ニ屬スルヲ以テナリ

次ニ各地ニ於ケル一日最多記録ヲ掲グレバ各地イヅレモ十耗以上ニシテ濟州ノ二十耗ヲ最大トシ元山ノ十七耗、雄基ノ十六耗ノ順位ニシテ其ノ期日ハ國境方面ハ五月ニ東岸ハ六月ニ南鮮ハ七月ニ中部ノ西岸ハ八月ニ現レ濟州ノミハ四月ニ現ル

霜雪ノ季節 初霜ノ起日ハ蓋馬高臺地方ニ最モ早クシテ九月上旬ニ現ル中部以北ニ於テハ十月下旬ニ南鮮内陸ニ於テハ十月中旬ニ南岸ハ十月下旬乃至十一月上旬ニ濟州島ニ於テハ十二月下旬ニ入り始メテ降霜ヲ見ル次ニ終霜ハ濟州島ノ三月中旬、南岸ハ三月下旬ヨリ四月上旬、中部沿岸ハ四月上旬、其ノ他ハ四月中旬乃至下旬、蓋馬高臺ハ五月下旬ナリ以上ハ累年ノ平均値ニ付テ述ベタルモノナルガ最早最晩ノ記録ヲ示セバ蓋馬高臺中央ノ咸鏡南道ノ長津甲山兩郡ニ於テハ大正五年八月二十一日ニ初霜ヲ見、尙長津郡ニ於テハ大正四年六月三十日、甲山郡ニ於テハ同十二年六月二十六日終霜ヲ觀測セシ事アリキ

初雪ノ期日ハ永年ノ平均値ヨリ見レバ初霜ヨリ約一箇月遅ル疆内ニ於ケル最早ハ蓋馬高臺地方ニシテ十月上旬中旬ニ始マリ半島ノ西半部ニ於テハ十一月中旬ニ南岸ハ十一月下旬乃至十二月初旬ニシテ釜山ノ十二月二十日ヲ最晩トス降雪ノ最早最晩記録モ亦蓋馬高臺之ヲ占メ大正十年九月二十四日ヲ最早トシ同十二年五月二十七日ヲ最晩トス

霧 朝鮮ニ於ケル霧ノ分布ハ陸上ノ詳細ヲ知り難キモ資料ニ富メル近海及沿岸ノ狀況ヲ略述スレバ朝鮮ニ於テ最モ濃霧（日本海内、朝鮮半島ノ東、西、南、北ノ各端ニ於テ）ノ多キ箇所ハ多島海ノ西部即チ全羅南道ノ南西沖合ニ散布スル羅州群島ノ西端ニシテ其ノ竹島ハ六十三日、七發島ハ五十五日ヲ算セリ次ハ西朝鮮灣ニシ

テ大和島平安北道ハ五十日、西島黃海北道ハ四十九日ナリ北東岸ノ舞水端及清津ハ孰レモ四十七日ヲ算シ又京畿灣モ四十五日ニ達セリ而シテ其ノ最モ少キ箇所ハ東岸ノ永興灣咸鏡南道以南ニシテ二十日未滿ナリ次ニ上述ノ箇所ニ於ケル濃霧日數ノ月別變化ヲ見ルニ孰レモ一月ヨリ三月ニ至ル期間ハ殆ド見ルベキモノナク四月頃ヨリ漸次濃霧季ニ入り六七兩月ヲ最盛期トス此ノ兩月ハ各所トモ月半ニ達スル程ノ旺盛ヲ示シ僅二箇月間ノ濃霧日數ハ優ニ年總日數ノ五〇%ヲ越ユル状態ナリ而シテ八月ハ劇減シ九月ヨリ十二月ニ至ル間ハ極メテ少ク數年目ニ一回起ル割合ナリ以上ノ統計ハ永年ノ平均値ノ示ス處ニシテ年ニヨリ最盛期ニ於テ一箇月中二十五日ニ達シ殆ド全月濃霧ノ爲船舶ノ航行ヲ妨ゲラルル事アリ

雷雨 朝鮮ニ於ケル雷雨(雷鳴電光ヲ伴ヘル大氣中ノ風雨ノ現象)ノ進行方向ト速度ハ概ネ内地ト大差ナク西ヨリ東ヘ進ム即チ東行性ノモノ最モ多ク其ノ速度ハ毎時三十籽乃至四十籽位ノモノヲ普通トス半島ノ雷雨發顯回數ハ午後四時ヨリ五時ノ間ニ最大ガ現ルルハ最近統計ノ示ス所ナリ次ニ月別變化ハ半島ヲ二分シテ統計スレバ北部ハ六月ヨリ八月ニ至ル三箇月間最モ旺盛ニシテ就中六月ノ七十
三回ヲ最大トシ南部ハ七八兩月共ニ五十五回内外ヲ算シ最大ハ約一箇月ノ後レヲ示ス全鮮ニ於ケル年平均總發顯回數ハ四百八十五回ナリ

降雹ヲ伴ヘル雷雨ノ回數ハ年平均四十六回ナルガ全鮮的ニ五月及十月ニ最大ガ現レ北部ハ南部ノ二倍ニ達ス尙雹ハ時トシテハ相當大ナルモノ降り人畜ノ死傷、農作物全滅等ノ慘害ヲ惹起スコト屢アリ

次ニ落雷ヲ伴ヘル雷雨回数ヲ述ブレバ南部ハ北部ノ二倍ニ達シ又全鮮ノ年平均總回数ハ十回ヲ算シ七八兩月ヲ旺盛ナリトス落雷箇所ハ年平均北部ハ四箇所南部ハ十箇所ナリ而シテ朝鮮ニ於ケル感電死傷者數ハ年平均十二人強ニ當リ其内震死者數ハ五人弱ニシテ落雷回数ト死者數トノ比ハ落電三回ニ對シテ死者一人ノ割合ナリ

第三節 戶口

沿革 朝鮮ニ於テハ往時戶口調査稀ニ行ハレザリシニ非ザレドモ其ノ目的トスル所主トシテ課税ノ基礎ヲ定ムルニ在リシノミナラズ所謂隱戶ト稱シ課税私服ノ爲戶口ヲ隱蔽スルノ陋習アリ其ノ統計固ヨリ信ズルニ足ラズ後我が保護政治肇始セラレ庶政ノ改善ニ着手スルニ方リ舊韓國政府警務顧問ハ施政ノ基本ヲ明確ナラシメ併セテ警務ノ運用ヲ確實ニセンガ爲明治三十九年十一月各道警務顧問支部ニ訓令シ一定ノ期日ヲ以テ戶口ノ實地調査ヲ行ハシメタルコトアリ蓋シ朝鮮ニ於テ純然タル戶口調査ヲ目的トシテ統一のニ戶口ヲ調査シタルハ之ヲ以テ嚆矢トス當時諸般ノ弊竇尙未ダ其ノ跡ヲ絶タズ之ガ調査ノ困難意料ノ外ニ在リ統計ノ精確ヲ期スル能ハザリシト雖之ヲ往時ノ調査ニ比スレバ遙ニ正鵠ニ近キモノアリ即チ從前人口ノ如キ常ニ大約五百餘萬ト稱セラレタルニ過ギザリシガ本調査ノ結果ニ依レバ當時ノ朝鮮人現住戶口ハ戶數二百三十三萬八十七戶人口九百七十八萬一千六百七十一人ヲ算スルニ至レリ

人口ノ増加

一、朝鮮人　由來朝鮮ニ於テハ衛生狀態極メテ不良ニシテ死亡率頗ル高キモ一面出生率更ニ其ノ高位ニ在リ隨テ人口ノ自然増加率必ズシモ低カラズ加之併合以來諸般ノ弊變漸次除去セラレ民籍事務其ノ緒ニ就クニ隨ヒ戶口調査益精確ヲ加ヘ調査漏戶口ノ發見少カラザリシヲ以テ朝鮮人ノ人口統計ハ併合後數年間毎年異常ノ増加ヲ示シタルガ其ノ後漸次平調ニ歸セリ即チ朝鮮人ノ現住人口ハ明治四十三年末ニ於テ總數一千三百十二萬餘人ヲ算セシモノ大正六年末ニ於テ總數一千六百六十一萬餘人ニ達シタリ然ルニ同七年ニ於テハ七萬九千五百餘人同八年ニ於テハ八萬六千四百餘人ノ増加ヲ示シ其ノ年末現在數一千六百七十八萬人ヲ算セリ而シテ同九年以降ノ人口増加ハ每年平均二十四萬人内外ニシテ昭和六年末現在數一千九百七十一萬百六十八人同七年末現在數二千三萬七千二百七十三人同八年末二千二十萬五千五百九十一人トナレリ今試ニ朝鮮人ノ出生率ノ死亡率ニ對スル超過歩合ヲ見ルニ最近五年ノ平均差増ハ人口一千人ニ付一三・三六ニシテ最近十年ノ平均差増ハ人口一千人ニ付一四・七五ヲ示スガ故ニ現時ニ於ケル平均毎年ノ人口増加數ハ特殊事情ノ發生セヌ限リ約三十萬人内外ト見ルヲ妥當トスベキガ如シ

二、内地人　明治九年釜山開港後ニ於テ定着ノ端ヲ開キ日清役前後漸ク増加シ人口一萬内外ヲ算スルニ至リタレドモ其ノ移住地ハ主トシテ開港市場ニ限ラレタリ然ルニ日露役前後朝鮮ニ於ケル帝國勢力ノ興隆鐵道縱貫線ノ開通ト共ニ頓ニ發展ノ基礎ヲ確立シテ其ノ分布漸ク内陸各地ニ波及シ殊ニ保護政治確立後ニ於テ著シク其ノ數ヲ増加シタリ更ニ併合後ニ至リテハ地方安寧ノ確立新政ノ普及產業交通其ノ他各種施設ノ進展ニ伴ヒ順調ナル發達ヲ遂ゲ其ノ分布年ヲ逐

ウテ稠密ヲ加ヘタリシガ歐洲戰亂發生後内地財界ノ異常ナル發展ニ因リ移住増加ノ趨勢稍減退セリ

即チ内地人ノ現住人口ハ明治二十二年ニ於テ僅ニ五千餘人ヲ算スルニ過ギザリシモノ同二十七八年ニ於テ一萬人内外トナリ同三十八年末ニ於テ四萬二千四百六十人ニ達シタリシガ爾後頓ニ移住ノ趨勢ヲ促進シ明治三十九年及同四十四年ノ各三萬九千餘、大正元年ノ三萬三千餘ヲ最大ノ人口増加數トシ其ノ他大體毎年二萬人内外ヲ増加シ明治三十九年末ニ於テ八萬一千七百餘人其レヨリ五年後ノ同四十四年末ニ於テ二十一萬六百餘人、更ニ五年後ノ大正五年末ニ於テ三十二萬九百餘人ヲ算スルニ至レリ然ルニ其ノ後内地財界好況等ノ影響ヲ受ケテ人口増加率漸減ノ狀勢ヲ成シ大正六年ニ於テ一萬一千餘、同七年ニ於テ四千四百餘、同八年ニ於テ九千七百餘、同九年ニ於テ一千二百餘ノ増加ヲ示スニ過ギザリシガ同十年以降ハ内地ニ於ケル財界ノ不況ト疆内治安恢復ノ周知トノ影響ニ因リ更ニ戰前ノ狀態ニ復シ毎年約二萬人ヲ増加セシガ昭和元年ニ一萬七千五百餘人、同二年ニ一萬二千五百餘人、同三年ニ一萬四千百餘人、同四年ニ一萬九千四百餘人、同五年ニ一萬三千三百八十餘人、同六年ニ一萬二千八百人、同七年ニ八千七百餘人、同八年ニ一萬九千六百餘人ヲ加ヘ同年末現在數五十四萬三千九十九人トナレリ

三、外國人 其ノ數甚ダ多カラズ且年ニ依リ消長ナキニ非ザレドモ大體ニ於テ増加ノ趨勢ニ在リ即チ外國人ノ現住人口ハ明治三十九年末ニ於テ五千四百三十二人、同四十三年末ニ於テ一萬二千六百九十四人ナリシモノ大正八年末ニ於テ一萬九千七百八十人、昭和元年末ニ於テ四萬六千

五百四十一人、同二年末ニ於テ五萬一千三百二十三人、同三年末ニ於テ五萬三千三百二十二、同四年末ニ於テ五萬八千四十六人、同五年末ニ於テ六萬九千九百人ナリシガ、日支事變ノ關係ニ因リ、同六年末ニハ三萬八千二百二十四人ニ激減セシガ、同七年末ニハ稍増加シテ三萬九千五百五十一人トナリ、同八年末ニハ四萬二千六百二十六人トナレリ、現住外國人ハ支那人大部分ヲ占メ、常ニ其ノ九割以上ニ居ル

昭和五年國勢調査

昭和五年ハ法律ノ規定ニ依リ國勢調査實施ノ年ニ該當セルヲ以テ内地及外地ト軌ヲ一ニシテ國勢調査ヲ施行セリ、朝鮮ニ於テハ大正九年第一回國勢調査ハ同年八月法律第三十五號ニ依リ之ヲ施行セズ、其後五年目ニ該ル大正十四年簡易ナル國勢調査ヲ施行セルモ大規模ノ調査ハ今次ノ調査ヲ以テ嚆矢トス

一、調査ノ日時 昭和五年十月一日午前零時

二、調査ノ方法 調査ノ方法ハ所謂自計主義ヲ採リ世帯主又ハ世帯ノ管理者ヲ申告義務者トシ世帯ニ現在シタル者ニ就キ所定ノ申告書用紙ヲ以テ申告セシメ實査ハ國勢調査員ヲシテ之ニ當ラシメタリ

三、調査項目 調査項目ハ朝鮮ノ社會狀態ニ鑑ミ昭和五年國勢調査施行令第二十條ノ規定ニ基キ同施行令第二條第一項ノ調査項目中第七「所屬ノ産業」第八「失業」第九「從業ノ場所」及第十二「住居ノ室數」ノ四項目ヲ省略シ「讀ミ書キノ程度」ノ一項目ヲ加ヘ左記九項目ニ互リテ調査セリ

1 氏名又ハ姓名

- 2 世帯ニ於ケル地位
- 3 男女ノ別
- 4 出生ノ年月日
- 5 配偶ノ關係
- 6 職業
- 7 出生地
- 8 民籍又ハ國籍
- 9 讀ミ書キノ程度

四、結果ノ編整及公表

(イ) 結果ノ編整ハ中央集查ノ方法ニ依リ臨時國勢調査課ニ於テ整理公表スルコトトセリ

(ロ) 世帯及人口ノ概數 國勢調査ノ結果ヲ一日モ速カニ知ラントスル社會一般ノ要望ニ應ゼンガタメ地方廳ニ於テ作成シタル要計表ニ基キ府面別世帯及人口ノ概數ヲ算出シ昭和五年十二月朝鮮國勢調査速報「世帯及人口」トシテ之ヲ公表シタリ而シテ速報ニ依ル總人口ハ二千百五萬七千九百六十九人、世帯總數ハ二百九十八萬七千七百四十二ナリ

(ハ) 確定人口 申告書及照査表ヲ精査シ確定人口ヲ算出シ昭和六年七月朝鮮總督府官報號外ヲ以テ道府郡島面別人口ヲ公表シタリ而シテ總人口ハ二千百五萬八千三百五人ニシテ前記速報人口ニ比シ三百三十六人多ク從ツテ速報人口ト確定人口トノ誤差ハ僅ニ十萬分ノ一・六

ナリ

之ヲ大正十四年ノ簡易國勢調査ノ千九百五十二萬二千九百四十五人ニ比スレバ人員ニ於テ百五十三萬五千三百六十人、割合ニ於テ七分九厘ノ増加ニシテ帝國全版圖(内地朝鮮臺灣樺太)ノ人口總數九千三十九萬六千四十三人ニ對シ二割三分ヲ占ム而シテ人口密度ハ一方糶九十五人ニ該リ前回調査ノ一方糶八十八人ニ比スレバ一方糶七人ノ増加ニシテ之ヲ内地ノ一方糶百六十九人、臺灣ノ一方糶百二十八人、樺太ノ一方糶八人ニ比スレバ第三位ニ在リ

(三) 國勢調査ノ結果ニ依ル世帶及人口 世帶總數ハ三百九十八萬五千九百五十三ニシテ一世帶平均人員ハ五人三分ニ該ル之ヲ前回調査ノ世帶三百七十二萬七百七十三ニ比スレバ世帶數ニ於テ二十六萬五千八百八十、割合ニ於テ七分一厘ヲ増加シ一世帶平均人員ハ前回調査ノ五人二分ヨリ一分ヲ増シタリ而シテ一世帶平均人員ヲ内地及外地ニ索ムレバ内地ハ五人一分、臺灣ハ五人七分、樺太ハ四人九分ナリ

男女ノ權衡ヲ觀ルニ男ハ千七十六萬三千六百七十九人、女ハ千二十九萬四千六百二十六人ニシテ女百ニ付男百四人六分ニ該ル之ヲ前回調査ノ女百ニ付男百五人五分ニ比スレバ男ノ超過割合九分ヲ減ジタリ而シテ男女ノ均衡ヲ内地及外地ニ索ムレバ内地ハ女百ニ付男百一人、臺灣ハ同百五人一分、樺太ハ同百三十三人五分ナリ

(ホ) 結果報告書 調査ノ各項目ニ互リテノ精細ナル結果表ハ之ヲ道編、全鮮編ニ分チ製表成ルニ從ヒ「朝鮮國勢調査報告」トシテ順次公表シツツアリシガ道編ハ既ニ之レヲ完了シ目下全鮮

編ノ編纂中ナリ

昭和十年簡易國勢調査 昭和十年ハ法律ノ規定ニ依リ簡易ナル國勢調査實施ノ該當年ナルヲ

以テ昭和九年度ニ於テハ豫算ノ編成諸法規諸規程ノ起草及調査ノ實施計畫等之ガ準備事務ニ着手セントス

世帯及人口ノ概況 (イ)現住戸口調査ニ依ル世帯戸口ハ昭和六年末三百八十三萬一千七百十九

戸、人口二千二十六萬二千九百五十八人(内男一千三十二萬一千四百三十一人)同七年末三百九十一萬二

千二百一十一戸、二千五十九萬九千八百七十六人(内男一千四百一十八萬二千八百四十一人)同八年末三百九十五

萬二千四十九戸、二千七十九萬一千三百二十一人(内男一千五百一十八萬一千五百四十一人)ナリ

(ロ)道別ニ見タル人口 道ノ廣袤同ジカラズ人口分布ノ狀態亦等シカラザルガ故ニ左表道別世

帯及人口表ニ示スガ如ク各道ノ人口ハ頗ル不同ナリ今單ニ其ノ數ノ多キモノヨリ順次舉示スレ

バ慶尙北道ノ二百三十五萬ヲ首位トシ全羅南道ノ二百二十八萬、京畿道ノ二百十七萬、慶尙南道ノ

二百十二萬之ニ次ギ他ハ百六十萬以下ニシテ忠清北道ノ八十八萬、咸鏡北道ノ七十四萬ヲ低位ト

ス

(ハ)人口ノ密度 朝鮮ニ於ケル人口ノ密度ハ一方糶ニ付九十四人ニシテ内地ノ百七十六人ニ比

スレバ遙ニ稀薄ナリ

人口密度ヲ道別ニ檢スルニ地理的關係竝ニ都鄙人口聚積ノ狀態異ナルヲ以テ粗密一樣ナラズ

即チ慶尙南道ノ一方糶ニ付百七十三人ヲ首位トシ忠清南道ノ百七十二人、全羅北道及京畿道ノ百

七十人、全羅南道ノ百六十四人之ニ次ギ最モ低キモノハ咸鏡北道ノ三十七人トス

今昭和八年末ノ道別現住戸口及職業別戸數ヲ表示スレバ左ノ如シ

現住戸口

道別	戸數				人口			
	内地人		朝鮮人		外国人		合計	
	戸數	人口	戸數	人口	戸數	人口	合計	
京畿道	33,178	386,587	1,885	4,065	38,063	390,652	87,616	478,268
忠清北道	22,218	161,984	171	1,642	22,389	163,626	536	164,162
忠清南道	60,668	254,353	413	2,608	61,081	257,231	1,392	258,623
全羅北道	83,733	275,001	491	2,838	84,224	277,839	1,709	279,548
全羅南道	98,066	447,219	333	4,572	98,400	451,791	1,067	452,858
慶尙北道	117,999	433,672	351	4,933	118,350	438,605	1,553	440,158
慶尙南道	226,544	389,794	254	4,170	226,800	393,964	871	394,835
黃海道	49,126	292,306	677	2,978	49,803	295,284	1,591	296,875
平安南道	83,550	246,807	806	2,599	84,356	249,406	3,973	253,379
平安北道	60,004	272,515	274	2,828	60,278	275,343	2,084	277,427
江原道	34,755	264,727	233	2,684	35,000	267,411	587	267,998
咸鏡南道	10,892	257,470	110	2,695	11,002	260,165	4,442	264,607
咸鏡北道	10,064	223,399	104	1,557	10,168	224,956	3,986	228,942
總計	335,777	3,805,684	10,658	39,590	346,435	3,845,274	42,602	3,887,876

備考 内地人京畿道ニハ臺灣人戸數二人口五ヲ含ム

職業別戶數

種族別	農畜業	漁業及製鹽業	工業	商業及交通業	公務及自由業	其ノ他ノ業者	無職業及不詳業	合計
內地人	八五四四	二四〇四	一八,〇七四	三四,二五四	六〇,二九六	五,八九五	六,二八〇	一三五,七〇七
朝鮮人	二,八九四,一五	五二,〇八九	八九,一九五	二五八,四二三	一,二九八,一五	二九,二四九	九四,五六〇	三,八〇五,六八四
外國人	二,三八〇	一三	一,六二八	四,八一六	六七九	一,〇五三	八九	一〇,六五八
總計	二,九〇五,〇三九	五三,五〇六	一〇,八八,八九七	二九七,四八三	一八六,七九〇	二九,九〇四	一〇〇,九三九	三,九五二,〇四九

備考 內地人商業及交通業公務及自由業ニハ各臺灣人一ヲ合ム

여 백

第二章 制度

第四節 總督府及所屬官署官制

一 沿革

總督府ノ設置 朝鮮總督府ハ明治四十三年八月二十九日設置セラレタルガ當分從前ノ統監府及其ノ所屬官署ヲ存置シ朝鮮總督ノ職務ハ姑ク統監ヲシテ之ヲ行ハシメ且韓國政府ニ屬シタル諸官廳ハ內閣及表勳院ヲ除クノ外總テ之ヲ總督府ノ所屬官署ト看做シテ政務ノ執行ニ當ラシメタリ

次デ朝鮮總督府官制公布セラレ朝鮮總督ハ親任トシ陸海軍大將ヲ以テ之ニ充テ天皇ニ直隸シ委任ノ範圍内ニ於テ陸海軍ヲ統率シ朝鮮防備ノ事ヲ掌リ朝鮮ニ於ケル諸般ノ政務ヲ統轄シ內閣總理大臣ヲ經テ上奏ヲ爲シ及裁可ヲ受ケ職權又ハ特別ノ委任ニ依リ朝鮮總督府令ヲ發スルコトヲ得ルコトニ定メラレ之ト同時ニ所屬官署ノ官制ヲ設ケ殊ニ總督ノ諮詢機關トシテ中樞院ヲ置キ朝鮮人ノ顧問贊議副贊議ヲ配置シ又警務機關ニ在リテハ憲兵警察官統合ノ制度ヲ採リ中央ニ警務總監部ヲ各道ニ警務部ヲ置キ憲兵隊司令官ヲシテ警務總長ヲ憲兵隊長ヲシテ警務部長ヲ兼ネシメ地方行政機關ノ外ニ特立シテ一般警察衛生事務ヲ統理執行セシムルコトトシ同年十月一

日ヨリ之ヲ施行シ以テ從來ノ複雜ナル政務機關ヲ統合シ過渡草創ノ狀勢ニ鑑ミテ統治ノ新制ヲ定メタリ

爾後一年有半ヲ經明治四十五年四月中央行政機關ヲ緊縮シテ其事務ヲ統一シ裁判所ノ三審四級制ヲ三審三級制ニ改メ新ニ中央試験所ヲ設置シ各道ニ事務官及技師以下ノ技術員ヲ増置シ産業ノ助長開發ニ資セリ

次デ大正四年四月更ニ事務ノ簡捷ヲ期スル爲本府官制ヲ改正シ各部長官ノ下ニ局ヲ置クノ制度ヲ廢シ長官ヲシテ直接各課ノ事務ヲ指揮セシメ更ニ勸業及教育ノ諸機關ノ擴張充實ヲ行ヒ大正七五五月本府ニ地質調査所及林野調査委員會ヲ置キ獸疫血清製造所ヲ本府ノ所管ニ移シ以テ産業及教育發展ノ趨勢ニ應ジ同年十一月土地調査事業ノ完結ニ伴ヒ臨時土地調查局官制及道地方土地調査委員會官制ヲ廢止シタリ

二 官制改革

本府官制ノ改正 大正八年八月ニ於ケル官制改革ハ前章記載ノ如ク當時世界ノ進運及朝鮮ノ進歩特ニ顯著ナルモノアルニ鑑ミ時勢ノ要求ニ應ジテ夙ニ勘案企畫セラレタル所ナリシモ同年三月騷擾事件發生シ之ガ爲一時延期スルノ已ムヲ得ザルニ至レルモノナリ然ルニ其ノ後數箇月ニシテ騷擾鎮靜シ一般民心亦漸ク平穩ニ向フニ及ビ茲ニ始メテ既定ノ計畫ヲ決行シ同年八月官制改革ニ關スル詔書渙發セラレ同時ニ改正朝鮮總督府官制ノ公布ヲ見ルニ至レリ

本改正ノ要旨ハ世局ノ進運ニ從ヒ時ニ應ジ宜ヲ制シ以テ施政ノ便ニ資シ治化ノ普及ヲ圖リ一視同仁ノ大義ヲ宣ベントスルニ存シ其ノ目的ハ文化政治ノ基礎ヲ確立スルニ在ルヤ言ヲ俟タズ即チ本府官制ニ在リテハ總督任用ノ範圍ヲ擴張シテ專ラ陸海軍大將ヲ以テ之ニ充ツルノ制度ヲ廢スト共ニ總督ニ對スル朝鮮ニ於ケル陸海軍統率權委任ノ條項ヲ削リ安寧秩序保持ノ爲必要ト認ムルトキハ朝鮮ニ於ケル陸海軍ノ司令官ニ兵力ノ使用ヲ請求スルコトヲ得シメラレタリ而シテ政務總監ハ總督ヲ補佐シ府務ヲ統理シ各局部ノ事務ヲ監督スルコト故ノ如シ又總督府ノ組織ハ事務ノ簡捷統一ヲ圖リテ施設ノ伸張ニ應ズルノ趣旨ニ依リ從來ノ內務部度支部農商工部司法部ヲ改メテ內務財務殖產法務ノ四局ト爲シ從前內務部ニ附屬セシ學務局ヲ總督直屬ノ一局トシテ前記ノ諸局ト對等ノ地位ニ立タシメ從來獨立ノ官廳タリシ警務總監部ヲ廢シテ本府ニ警務局ヲ置キ又總督官房ノ總務土木及鐵道ノ三局ヲ庶務及土木鐵道ノ三部ニ變更シ從前ノ部長官ヲ局長ニ改メ新設ノ部ニ部長ヲ配シタリ爾後時勢ノ進運ニ伴ヒ財政ノ必要ニ應ジ數次職員ノ増減アリタルが大正十三年十二月一般行政財政整理ノ方針ニ則リ本府官制ヲ改正シ庶務部及土木部ヲ廢止シ大正十四年四月鐵道部ヲ廢止シ鐵道局ヲ設置シ大正十五年六月朝鮮ニ於ケル國有林野ヲ整理シ其ノ經營上ノ統一ヲ圖ルト共ニ公私有林野改善ニ關スル指導獎勵ヲ完ウスル爲山林部ヲ新設シ昭和二年五月土地改良事業ノ遂行ヲ期スル爲土地改良部ヲ臨時増設シ共ニ必要ナル職員ヲ増加セルガ昭和七年行政整理ノ爲山林部及土地改良部ヲ廢止シ農事及林野ニ關スル事務ヲ統一處理セシムル爲農林局ヲ設置セリ

所屬官署官制

ニ在リテハ前項本府官制改革ト同時ニ警察官署官制ヲ廢止シテ地方官官制ヲ改正シ憲兵ヲ首腦トスル警察制度ヲ廢シテ地方長官ニ警察權ヲ行使セシムルコトトシ從來地方行政機關ノ外ニ特立セシ警務總監部及道警務部ヲ廢シ各道ニ第三部後ニ警務部ヲ置キ道事務官ヲ以テ第三部長後ニ警務部長ト爲シ警察署ノ配置ヲ各府郡島ニ普及セシメ之ト同時ニ新進警察官ヲ養成シ且其ノ素質ノ改善ヲ圖ル爲新ニ警察官講習所官制ヲ公布シタリ

越エテ大正十年二月地方官官制ヲ改正シ新ニ道ニ理事官ヲ置キ事務練達ノ内鮮人判任官ヲ拔擢シテ之ニ任ジ地方勸業學務土木稅務會計等重要ナル事務ヲ擔任セシムルト共ニ衛生機關ノ充實産業ノ開發等ニ必要ナル職員ヲ增置シ四月中樞院官制ヲ改正シ職員ノ任期ヲ定メ廣ク地方有識ノ士ヲ舉ゲテ參議ニ任ズルコトトシ以テ民意暢達ノ實ヲ舉ゲンコトヲ期シ又普通教育機關ノ擴張ニ伴ヒ優良ナル教員ヲ養成スル爲新ニ京城師範學校官制ヲ公布シ朝鮮煙草專賣令ノ制定ト共ニ專賣局ヲ新設シ煙草及紅蔘ノ專賣・製鹽等ニ關スル事務ヲ管掌セシメ五月水産業開發ノ基本ヲ確立スル爲全鮮水產試驗ノ中樞機關トシテ水產試驗場ヲ釜山ニ新設セリ

大正十一年三月改正セラレタル朝鮮教育令ニ基キ朝鮮總督府諸學校官制朝鮮公立學校官制ヲ公布シ學制ノ革新ニ應ジ必要ナル機關ノ整備ヲ圖リ又法令ノ規定ニ依リテ爲ス供託事務ヲ掌ラシムル爲供託局官制ヲ設ケ八月朝鮮林業界ニ正確ナル知識ト資料トヲ與ヘ斯業ノ發達ヲ圖ル爲林業試驗場ヲ新設セリ

大正十二年度ニ於テハ一般財政行政ノ整理方針ニ則リ地方官官制ヲ始メトシ各官制ヲ改正シ

テ職員ヲ減ジ事務ノ緩急ヲ調節シ且其ノ簡捷ヲ圖リ以テ之ニ應ジ一面緊急ヲ要スル諸學校裁判所及供託局ニ増員シ新ニ感化院官制及圖書館官制ヲ公布セリ

大正十三年五月京城帝國大學官制公布セラレ京城ニ綜合大學ヲ設立スル豫定ヲ以テ先ヅ大學豫科ヲ開設シ十二月一般行政財政整理ノ方針ニ則リ中樞院官制ヲ首メトシ各官制ヲ改正シテ職員ノ定員ヲ減ジ二三事務ノ分配ヲ改ムルト共ニ同時ニ朝鮮人高等官ノ特別任用ノ範圍ヲ擴張シテ道事務官ニモ之ヲ認メタリ

大正十四年三月大正六年勅令第九十號ニ基キ南滿洲鐵道株式會社ニ委託中ナリシ國有鐵道ノ建設改良保存及運輸竝ニ附帶業務ハ之ガ委託ヲ解除スルト共ニ四月一日朝鮮總督府鐵道局官制ヲ公布シテ鐵道局ヲ新設シ朝鮮ニ於ケル國有鐵道及其ノ附帶業務竝ニ私設鐵道及軌道ノ監督ニ關スル事務ヲ掌ラシメ又京城府ニ於ケル消防手ノ國費支辨ノ制度ヲ廢シ之ヲ京畿道地方費支辨トシ全羅南道小鹿島慈惠醫院ヲ除クノ外道慈惠醫院ハ之ヲ道立醫院トシテ道地方費ヲ以テ經營セシメ諸學校官制ヲ改正シテ從來國費ヲ以テ維持セラレシ中等學校中京城師範學校及京城工業學校ヲ除クノ外之ヲ道地方費ニ移管シ朝鮮總督府高等土地調查委員會ハ事務終了ニ伴ヒ之ヲ廢止セリ

大正十五年四月京城帝國大學各學部ヲ開設スル爲總長以下專任ノ職員ヲ置キ六月本府ニ山林部ヲ新設シタルニ伴ヒ朝鮮總督府營林署官制ヲ公布シテ國有林野ニ付施業計畫及森林產物ノ處分ヲ除クノ外營林ノ實行ニ關スル事務ハ之ヲ營林署ノ管掌ニ移シ事業ノ振興ヲ圖ルト共ニ朝鮮

總督府營林廠官制ハ之ヲ廢止セリ

昭和二年一月朝鮮總督府遞信官署官制ニ改正ヲ加ヘ航空法施行ニ伴フ航空ニ關スル事務ノ主管應ハ之ヲ遞信局トセリ

昭和四年六月朝鮮總督府遞信官署官制ニ改正ヲ如ヘ朝鮮簡易生命保險事務ハ之ヲ遞信官署ヲシテ掌ラシメ之ニ必要ナル職員ヲ增置シ又朝鮮總督府勸業模範場ノ名稱ヲ朝鮮總督府農事試驗場ト改メタリ

昭和五年三月朝鮮總督府專賣局ニ於テ鹽ノ買收、輸移入、輸移出及取締ニ關スル事務ヲモ掌ラシムルコトトシ四月朝鮮總督ノ指定シタル道(京畿道、全羅南北道、道慶尙南北道)ニ産業部ヲ設置シ八月發電及送電ノ計畫ヲ樹立シ其ノ他電氣事業ニ關スル重要事項ヲ調査審議スベキ機關トシテ朝鮮電氣事業調查會ヲ設置セリ十一月教員ノ指導監督學生ノ思想善導等ニ關シ學事視察ノ充實ヲ期スル爲專任道視學官ヲ設置セリ

昭和六年六月煙草元賣捌人制度ヲ廢止シ煙草賣捌ニ關スル事務ヲ政府ニ於テ管掌スルコトトセリ

昭和七年度ニ在リテハ政府ノ方針ニ則リ行政整理ヲ斷行シ各所屬官署ノ官制ニ涉リテ大ニ改正ヲ加ヘ多數職員ヲ整理センガ曩ニ設置セラレタル朝鮮電氣事業調查會並ニ朝鮮總督府土木會議ヲ廢止シ三月京城府尹ノ待遇改善ノ爲之ヲ勅任官ト爲シ九月穀物檢查事業ヲ道ヨリ國ニ移管シ其ノ檢查機關トシテ穀物檢查所ヲ新設シ十一月昭和七年度以降十二箇年ニ亙ル馬産計畫ヲ樹

稅關
 庶務課
 監視課
 稅務課
 稅關支署
 稅關監視署
 稅關出張所

裁判所
 高等法院
 高等法院檢察局
 覆審法院
 覆審法院檢察局
 地方法院
 地方法院檢察局
 地方法院出張所
 地方法院支廳
 地方法院支廳檢察分局

監獄
 本監
 分監
 刑務官練習所
 少年刑務所
 支所

警察官講習所

供託局

營林署

濟生院
院(永興學校)

感化院

中央試驗所

農事試驗場

穀物檢查所

種馬牧場

獸疫血清製造所

林業試驗場

水產試驗場

關稅訴願審査委員會

林野調查委員會

海員審判所

朝鮮簡易生命保險審査會

京城帝國大學
醫學部附屬醫院
附屬圖書館

官立學校

圖書館

朝鮮史編修會

朝鮮總督府寶物古蹟名勝天然記念物保存會

朝鮮總督府及所屬官署分課一覽表

昭和九年三月三十一日現在

朝鮮總督府

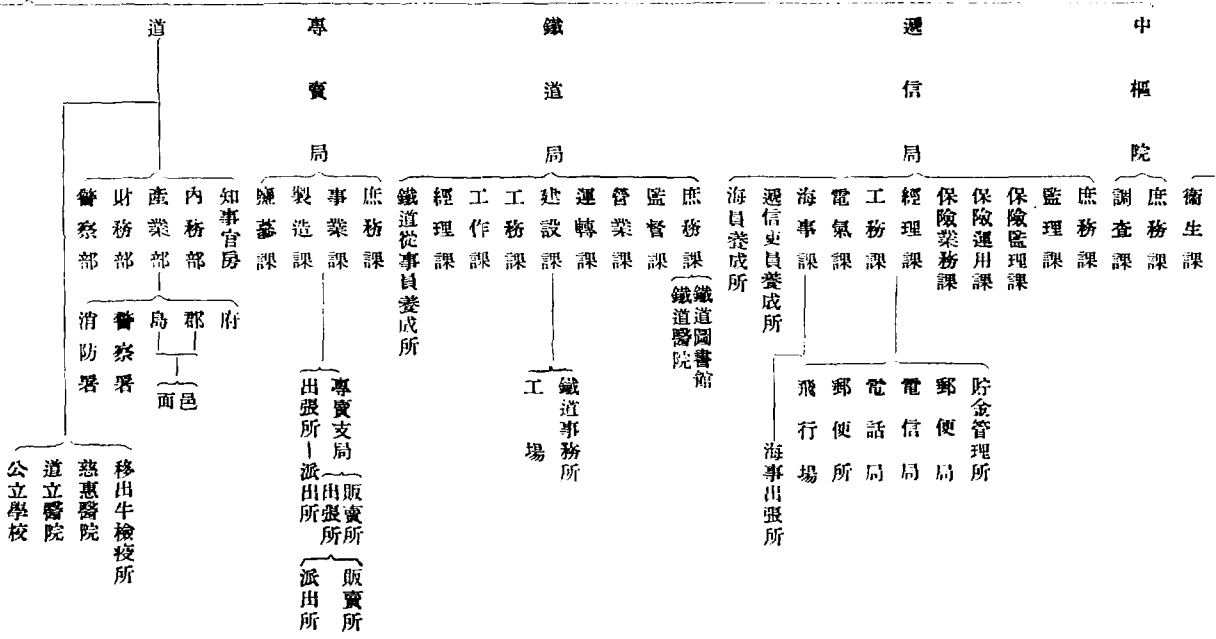

朝鮮總督府

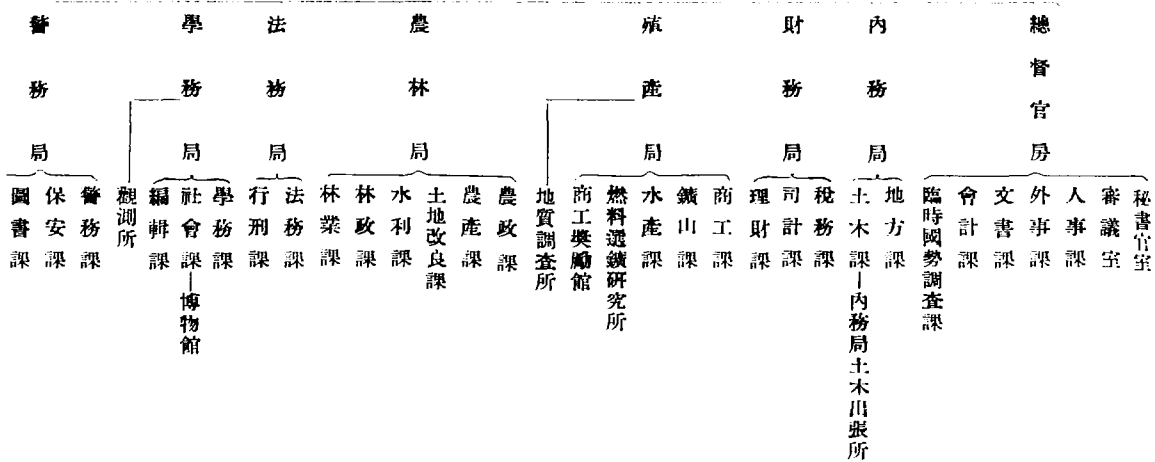

朝鮮總督府及所屬官署

昭和九年三月三十一日

朝鮮總督府

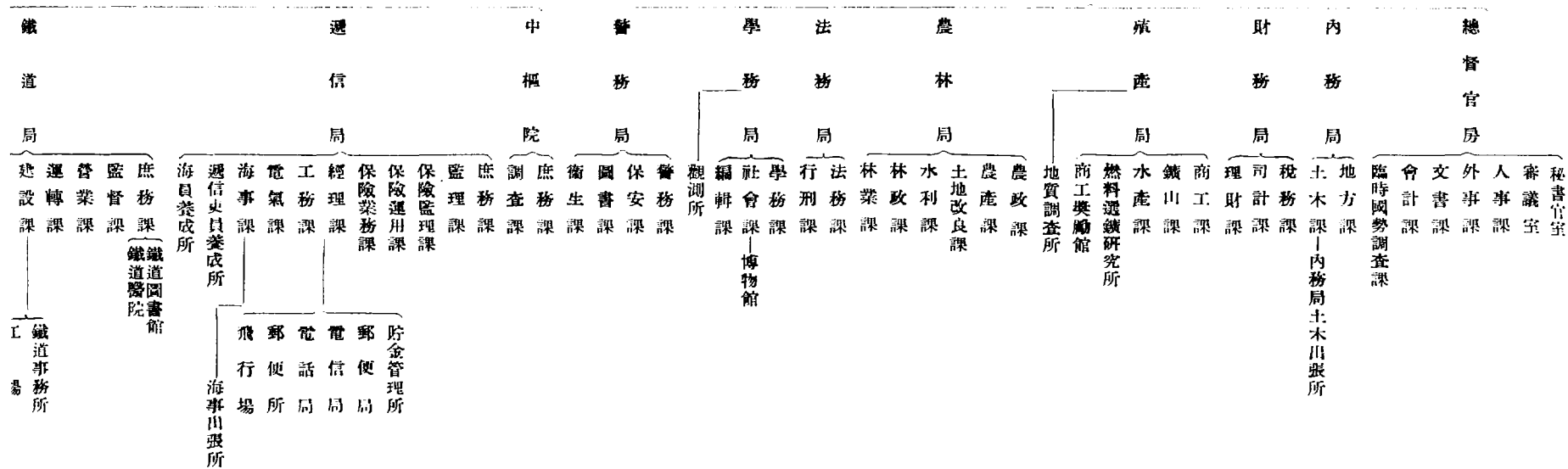

テ之ガ一施設トシテ國營ノ種馬牧場ヲ設置セリ

昭和八年八月朝鮮寶物古蹟名勝天然記念物保存令ノ制定ニ伴ヒ朝鮮總督ノ諮問機關トシテ朝鮮總督府ニ寶物古蹟名勝天然記念物保存會ヲ設置セリ

今本府及所屬官署ノ分課狀況ヲ示セバ別表ノ如シ

第五節 法規ノ制定及整理

内地ニ施行セル諸般ノ法律ハ日韓併合ニ伴ヒ均シク朝鮮ニモ之ヲ施行スベキモノナルガ朝鮮ハ内地ト事情ヲ異ニシ民情慣習ニ著シキ差異アルヲ以テ郵便電信工業所有權著作權及會計等ノ如キ内地ト法制ノ統一ヲ要スルモノハ勅令ヲ以テ當該法律ノ全部又ハ一部ヲ施行スルコトシ其ノ他ハ朝鮮ノ事情ニ適切ナル特別ノ立法ヲ爲スノ方針ヲ採レリ即チ明治四十三年勅令第三百二十四號及同四十四年法律第三十號ニ依リ朝鮮ニ於テ法律ヲ要スル事項ハ朝鮮總督ノ命令ヲ以テ規定スルコトヲ得之ヲ制令ト稱シ制令ヲ發スルトキハ總督ハ豫メ內閣總理大臣ヲ經テ勅裁ヲ請フコトヲ要ス但臨時緊急ノ事情アリ勅裁ヲ請フノ邊ナキ場合ニ在リテハ直ニ制令ヲ發スルコトヲ得ト雖公布ノ後直ニ勅裁ヲ請フベク若シ勅裁ヲ得ザルトキハ總督ハ直ニ其ノ制令ノ將來ニ向ヒ效力ナキコトヲ公布スベキモノト爲セリ

然レドモ本府設置ノ當時朝鮮ニ於テ當然其ノ效力ヲ失フベキ帝國法令及舊韓國法令ハ其ノ條項極メテ浩瀚ニ互リ過渡ノ際一朝ニシテ之ガ改廢ヲ行フベキニ非ザリシヲ以テ當分朝鮮總督ノ

發シタル命令トシテ其ノ效力ヲ存續セシメ漸ク逐ヒ之ガ整理ヲ行フノ方針ヲ採リ先ヅ舊法令中政務執行上實際ノ事情ニ適應セザルモノヨリ其ノ改廢ニ着手シタリ

爾來年年之ガ整理改廢ニ努メ既ニ民事刑事裁判監獄教育地方制度土地收用永代借地河川港灣水利組合森林林野整理漁業鑛業會社銀行金融組合重要物產同業組合商業會議所市場鐵道道路寺刹墓地諸稅國稅徵收關稅醫藥藥品危險物傳染病豫防獸疫豫防行政執行海事及水難救護諸營業取締等ニ關スル一般法規ノ制定ヲ大體結了セリ

大正八年度以降ニ於テ各般ノ法規ニ改正ヲ加ヘ又ハ幾多ノ新法令ヲ制定シ時勢ノ進運ニ應ジ朝鮮ノ開發ニ努力ヲ怠ラザルハ勿論ナリト雖今其ノ主要ナルモノヲ擧グレバ左ノ如シ

大正八年 四月騷擾事件ノ經過ニ鑑ミ政治ニ關スル犯罪處罰ノ制令ヲ公布シ多數共同シテ安寧秩序ヲ妨害シ又ハ妨害セントシタル者ノ取締ヲ嚴密ニシ同月朝鮮財團抵當令及朝鮮蠶業令ヲ公布シ六月朝鮮阿片取締令ヲ制定シ阿片ニ對シテ徹底的ノ取締ヲ勵行センコトヲ期セリ又民情慣習ニ鑑ミ九月墓地火葬場埋葬及火葬取締規則ヲ改正シテ墓地ノ新設手續ヲ緩和セリ

大正九年 三月朝鮮總督府裁判所令ヲ改正シテ朝鮮人タル判檢事ノ權限ヲ擴張シ其ノ他私立學校規則及朝鮮刑事令ヲ改正シ更ニ朝鮮管刑令ヲ廢止スル等一視同仁ノ聖旨ヲ對揚シ文明的政治ノ確立ヲ期シ四月布教規則ヲ改正シテ布教所設置ニ付テハ單ニ届出ヲ以テ足ルコトシ其ノ他著シク手續ヲ簡易ニシテ布教上ノ便宜ヲ圖リ産業ノ振興人文發達ノ實情ニ鑑ミ會社ノ設立ニ特別ノ取締ヲ加フル必要ナキニ至リタルヲ以テ會社令ヲ廢止シ六月私設鐵道事業ノ發展ニ應

ジテ私設鐵道令其ノ他私設鐵道ニ關スル法規ヲ制定シ七月地方制度ニ重要ナル改正ヲ加ヘ府尹ノ諮問機關タル府協議會員ヲ民選トシ且新ニ面長ノ諮問機關タル面協議會ヲ置キ民意ノ暢達上遺憾ナキヲ期スルト共ニ道地方費府郡島學校費ニ關スル規程ヲ制定シ夫夫評議會ヲ設ケテ其ノ團體ノ事務ニ關シ道知事又ハ府尹郡守島司ノ諮問ニ應ゼシメ努メテ民意ヲ斟ミテ地方行政ニ當ラシメ以テ將來地方自治制度實施ノ階梯ト爲シ八月朝鮮關稅据置期限ノ滿了ニ伴ヒ關稅法關稅定率法保稅倉庫法假置場法等ヲ朝鮮ニ施行スルト共ニ出港稅噸稅等ニ關スル規定ヲ整備シ帝國共通ノ關稅制度ヲ布キタルモ財政上ノ必要ニ因リ當分内地臺灣又ハ樺太ヨリ朝鮮ニ移入スル物品ニ對シ從前ノ例ニ依リ移入稅ヲ課スル制ヲ存置スルコトトセリ又同月林野調査ノ進捗ニ伴ヒ林野臺帳規則ヲ制定シ十一月朝鮮教育令ニ一部ノ改正ヲ加ヘテ普通教育ノ程度ヲ高メ以テ時勢ノ變遷ニ伴フ應急ノ措施ヲ講ジ又擔保附社債信託法ヲ朝鮮ニ施行シテ產業金融ノ便ヲ圖リ十二月土地改良補助規則ヲ制定シテ開墾灌溉事業ノ獎勵ニ資シモルヒキョカイン及其ノ鹽類ニ關シ嚴重ナル取締法規ヲ新定セリ

大正十年 四月歲計上ノ必要ニ基キ朝鮮煙草專賣令ヲ制定シ七月一日ヨリ之ヲ實施スルト共ニ煙草稅令ヲ廢止シ朝鮮取引所稅令ヲ新定シ朝鮮所得稅令ニ必要ナル改正ヲ加フル等稅制ヲ整理シ兼テ負擔ノ均衡ヲ圖リ又朝鮮ニ於ケル私設鐵道事業ノ促進ヲ圖ル爲朝鮮私設鐵道補助法ヲ公布シ六月朝鮮人ト内地人トノ婚姻手續ニ關スル法規ヲ整備シ其手續ヲ明瞭ナラシメ以テ內鮮融和ノ促成ニ資シ八月朝鮮總督府裁判所令ヲ改正シテ判事ノ身分ノ保障ヲ完全ニシ且其ノ停年

制ヲ設ケ十一月朝鮮民事令ニ改正ヲ加ヘ朝鮮人ノ能力親權後見保佐人等ニ關シテハ慣習ニ依ラズ民法ノ規定ニ依ルコトトシ以テ法律思想ノ發達社會事情ノ變遷ニ應ゼシムルノ措置ヲ講ジタリ

大正十一年 二月朝鮮教育令ヲ改正シ朝鮮教育制度ニ重要ナル變更ヲ加ヘタリ即チ朝鮮ノ學制ハ内鮮人共ニ均シク内地ト同一程度ノ教育ヲ受ケシムルヲ原則トシ國語ヲ常用スル者ノ普通教育ニ付テハ小學校令・中學校令・高等女學校令ニ依ルコトトシ國語ヲ常用セザル者ノ普通教育ニ付テモ大體内地ノ教育制度ニ準ジテ修業年限・學科課程・入學資格等ヲ規定シ唯朝鮮特殊ノ事情ニ鑑ミ必須ナル變更ヲ加フルコトトシ實業教育・專門教育・大學教育等ニ付テハ實業學校令・專門學校令・大學令等ニ依リ且内鮮人共學ノ制度ヲ採用セリ十二月朝鮮刑事令・朝鮮民事令及裁判所令ヲ改正シ破產法・和議法ヲ朝鮮ニ施行シ且人文ノ發達慣習ノ推移ニ鑑ミ朝鮮人ノ婚姻年齡及裁判上ノ離婚認知・親族會相續ノ承認及財產ノ分離ニ關スル制度ヲ確定シ之ヲ民法ノ規定ニ依ラシメ朝鮮戶籍令ヲ制定シテ婚姻・離婚・縁組及離縁等ニ付届出主義ヲ採用シ戶籍ヲ明確ナラシメタリ

大正十二年 朝鮮水產會令・朝鮮公有水面埋立令・電氣測定令・朝鮮種痘令及朝鮮感化令等ヲ公布シ又砂糖消費稅令ヲ改正シテ其ノ稅率ヲ移出先ニ於ケル砂糖消費稅率ト同一ト爲シタル結果砂糖・糖蜜・糖水等ノ出港稅ヲ撤廢スル必要ヲ生シタル爲朝鮮出港稅令ヲ改正シ次イデ帝國共通ノ關稅制度施行ノ從來ノ方針ニ從ヒ酒精及酒精ヲ含有スル飲料並ニ織物以外ノ物品ノ移入稅ハ同十二年度ヨリ之ヲ撤廢スルコトトセリ

大正十三年 五月私立學校用地ノ地稅又ハ市街地稅ノ免除ニ關スル件ヲ制定シ私立ノ幼稚園又ハ學校ノ用ニ供スル土地ノ地稅又ハ市街地稅ヲ免除シ以テ國民ノ保育又ハ教育設備ノ改善發達ヲ圖リ七月釐澤品等ノ輸入稅ニ關スル法律ノ一部ヲ朝鮮ニ施行シ九月放送用私設無線電話ニ關スル府令ヲ制定シ又朝鮮司法代書人令ヲ制定シテ司法代書人ノ資格及職務ニ關シテ徹底的取締ヲ爲スト共ニ一面之ヲ保護シ以テ司法ノ補助機關トシテ其ノ機能ヲ完カラシメタリ

大正十四年 三月明治四十四年法律第五十一號ヲ改正シ間島ニ駐在スル帝國領事官ノ爲シタル裁判ニ對スル上告又ハ上告棄却ノ決定ニ對スル抗告ニ關スル朝鮮總督府高等法院ノ管轄ヲ定メ朝鮮鐵道用品資金會計法ヲ制定シテ朝鮮鐵道ノ運輸營業及建設事業ノ需要ニ應ズル爲鐵道用品資金ヲ置キ特別ノ會計ヲ立テシメタリ

五月治安維持法ニ依リ取締ラントスル事態ニ關シテハ朝鮮ニ於テモ相當取締規程ヲ設クルノ必要アルヲ以テ治安維持法ヲ朝鮮ニ施行ス

大正十五年 一月朝鮮農會令及朝鮮產業組合令ヲ制定シテ朝鮮ニ於ケル堅實ナル農事ノ改良發達ヲ期スル爲農事ニ關スル有力ナル團體ヲ組織セシメ之ニ法ノ根據ヲ與フルト共ニ中産以下ノ階級ノ產業經濟ヲ助長開發シ而シテ朝鮮ノ現狀ヨリシテ組合業務ノ範圍ヲ購買販賣及利用ノ三種ニ限定シ且金融組合ト密接ノ關係ヲ保タシム朝鮮度量衡令ヲ制定シテメートル專用度量衡制度ヲ實施ス

三月勅令第二十七號ニ依リ朝鮮軍人ニ傷病年金ヲ給スルノ途ヲ開キ勅令第二十八號ヲ以テ隆

熙三年勅令第六十八號ニ依リ恩給ヲ受クル者ノ恩給増給及隆熙三年勅令第六十八號施行ノ際休職ト爲リタル舊韓國將校同相當官ニシテ休職期間滿了ニ因リ現役ヲ退キタル者ノ扶助金給與ニ關スル件ヲ公布ス四月朝鮮特別緣故森林讓與令ヲ制定シテ朝鮮ニ於ケル國有森林中特殊ノ緣故アルモノハ其ノ緣故者ニ讓與シ造林ヲ勵行セシメ以テ産業振興ヲ圖レリ

九月暴力行爲等處罰ニ關スル律法ヲ朝鮮ニモ施行ス

十一月朝鮮阿片取締令ニ改正ヲ加ヘ警察取締ヲ主眼トスル專賣制度ヲ布ク

昭和二年 一月朝鮮煙草專賣令ニ改正ヲ加ヘ自家用煙草ノ耕作・民間荒刻煙草ノ製造及全葉喫用等ノ過渡期ノ例外ヲ撤廢スルト共ニ自家用煙草耕作稅額ヲ改ム朝鮮河川令ヲ制定シテ河川ノ管理及取締竝ニ治水計畫實行上ノ徹底ヲ期ス

二月朝鮮貴族世襲財產令ヲ制定シテ朝鮮貴族ノ家格品位ヲ保持セシム

三月朝鮮營業稅令ヲ制定シ商工業ノ發達ノ現狀ニ鑑ミ國稅營業稅ヲ創設ス又朝鮮資本金子稅令ヲ制定シテ資本金子稅ヲ創設シ公債及社債ノ利子ニ對シテモ課稅ス

四月王公家軌範ノ制定ニ伴ヒ法律第五十一號ヲ以テ王公族ヨリ内地ノ家ニ入りタル者及内地ノ家ヲ去リ王公家ニ入りタル者ノ戶籍等ニ關スル件ヲ制定ス制令第十二號ヲ以テ王公族ヨリ朝鮮ノ家ニ入りタル者及朝鮮ノ家ヲ去リ王公家ニ入りタル者ニ關シ規定ス

七月勅令第二百四十四號ニ依リ朝鮮關東州及滿洲警察官吏職務應援令ヲ制定ス

九月朝鮮肥料取締令ヲ制定シ不正肥料ノ輸入又ハ製造ニ關シ取締ヲ嚴ニシ以テ產米増殖計

畫其ノ他農事改良ノ實績舉揚ニ努メ他方朝鮮土地改良令ヲ制定シテ朝鮮ニ於ケル土地改良事業ノ堅實ナル發達ヲ期スル爲事業ノ監督ヲ嚴ナラシムルト共ニ企業上諸般ノ保護ヲ周到ナラシメシコトヲ期シタリ

昭和三年 二月米穀法第二條ヲ朝鮮ニ施行シ米穀需給ノ現況ニ鑑ミ朝鮮ニ於テモ内地ト共ニ米穀ノ數量又ハ市價ヲ調節スル爲其ノ輸入税ヲ増減免除シ又ハ輸出入ヲ制限スルコトヲ得ルコトトス

五月私設鐵道會社ノ線路延長又ハ線路改良費用ニ資スル爲社債發行限度ヲ擴張シ得ルコトトス

七月朝鮮登録税令ヲ改正シテ税率ヲ低減シ以テ登録税負擔ノ衡平ヲ期ス

十二月鮮内ニ本店ヲ有スル普通銀行ニシテ金融機關トシテノ機能ヲ充分發揮シ得ザルモノアリ又預金者保護ノ見地ヨリシテ遺憾ノ點少カラザルモノアルニ鑑ミ大體内地銀行法ノ精神ニ則リ且朝鮮ノ事情ヲ加味シテ銀行令ヲ改正ス又從來銀行ノ取扱フ貯蓄預金業務ニ對シ特別ノ監督法規ナク零碎預金者保護ノ點ニ付完璧ヲ期シ難キモノアリシヲ以テ大體貯蓄銀行法ノ精神ニ則リ且朝鮮ノ事情ヲモ考慮シ貯蓄銀行令ヲ公布ス之ト同時ニ金融組合令ヲ改正シ金融組合聯合會ノ目的タル事業ヲ擴張シテ貯蓄銀行ヨリモ預金ヲ爲スコトヲ得シム又地稅ノ制度ヲ整備シ市街地及市街地外ニ於ケル土地ニ對スル負擔ノ權衡ヲ得シムル爲市街地稅令ヲ廢止シ之ヲ地稅令ニ統一セリ之ト同時ニ地稅臺帳ヲ廢止シ全鮮ニ土地臺帳ヲ備フルコトトセリ更ニ市街地ニ準ズベ

キ地域内ニ在ル堡ニ對スル地稅ノ負擔ハ他ノ堡ニ比シ著シク輕キニ失シタリシヲ以テ堡地價修正ニ關スル制令ヲ公布シ其ノ地價ヲ收益價格ニ修正シ負擔ノ權衡ヲ圖レリ

昭和四年 一月朝鮮漁業令ヲ公布シテ漁業權ヲ確立シ漁業ニ關スル土地物件ノ使用收用ノ途ヲ開キ水產動植物ノ蕃殖保護及漁業取締制度ヲ整備シ又漁業組合聯合會ヲ創設スルノ制ヲ立テ

三月朝鮮ニ於ケル初等教育ノ重要性ニ鑑ミ學校長優遇ノ爲之ガ奏任待遇ノ途ヲ拓キ四月朝鮮ニ於ケル教育ノ實情ニ鑑ミ師範學校ニ於ケル特科ノ制ヲ廢止シテ尋常科ヲ置キ之ガ教育期間ヲ延長シ以テ益朝鮮ニ於ケル初等學校教員ノ資質ヲ向上セシメ尙大正三年五月ノ制定ニ係ル金融組合令ハ同七年六月之ニ改正ヲ加フル所アリタルモ爾來年ヲ經ルコト十年時運ノ變遷ニ因リ更ニ之ガ改正ヲ要スル點少カラザルモノアルニ鑑ミ金融組合及金融組合聯合會ノ業務機關監督組合員ノ權利等ノ諸項ニ互リ改正ヲ加ヘ以テ金融組合ヲ一層普及セシムルト共ニ其ノ機能ノ整備擴充ヲ圖ルコトトセリ

五月朝鮮簡易生命保險令朝鮮簡易生命保險ノ事務ニ關スル郵便物ヲ無料ト爲ス法律朝鮮簡易生命保險特別會計法朝鮮簡易生命保險特別會計規則等ヲ發布シ朝鮮ノ如キ民度概シテ高カラズ民力未ダ充實セザル地ニ於ケル一般民衆ノ貯蓄ト共濟トヲ兼ヌル社會政策的施設ヲ爲シタリ

六月朝鮮ニ於ケル寺刹ノ財産ヲ保護センガ爲寺刹令ニ改正ヲ加ヘ寺刹ノ負債ニ付テモ朝鮮總督ノ許可ヲ受ケシメ許可ヲ受ケズシテ爲シタル寺刹財産ノ處分及負債ハ之ヲ無効トセリ

又朝鮮警察共濟組合令ヲ制定シ朝鮮總督府部内ノ警部補巡查及判任官ノ待遇ヲ受クル消防手

ノ相互救濟ヲ目的トスル組合ヲ組織セシムルコトトセリ

昭和五年 三月朝鮮ニ於ケル關稅特例ハ昭和四年三月三十一日限り廢止セラレタルヲ以テ之

ガ對策トシテ鹽ニ付テハ政府ニ於テ其ノ輸入又ハ移入ヲ管理スルノ制度ヲ最モ適切ナリトスル
モ豫算ノ關係上直ニ實施シ得ザルニ付一時鹽ノ輸入及移入ノ許可制度ニ依リ之ガ統制ヲ爲スコ
トトセリ

五月朝鮮私設鐵道補助法ヲ改正シテ補助金ノ法定最高年額ヲ五百萬圓ニ改定シ朝鮮經濟界進
歩ノ實情ニ顧ミ之ニ適應スル爲朝鮮商業會議所令ヲ廢止シテ朝鮮商工會議所令ヲ制定セリ

七月大正四年ノ制定ニ係ル獸疫豫防令ヲ廢止シ朝鮮家畜傳染病豫防令ヲ制定シ

九月盜犯等ノ防止及處分ニ關スル法律ヲ朝鮮ニ引用シ

十月朝鮮不動産登記令ヲ改正シテ宗中門中其ノ他法人ニ非ザル社團又ハ財團ニ屬スル不動産
ノ登記制度ヲ認メ其ノ財産ノ確保ヲ圖ルコトトセリ

十二月大正九年ノ地方制度改正以來多年ノ實績ニ徵シ且社會各般ノ狀勢ノ進歩顯著ナルニ鑑
ミ朝鮮ノ地方制度ニ大改正ヲ加フルコトトシ府制ヲ改正シテ府ニ於ケル學校費及學校組合ヲ廢
止シ其ノ事務ハ之ヲ府ニ移シ府ノ經濟中教育ニ關スルモノハ之ヲ特別經濟トシテ一般經濟ヨリ
分別シ特別經濟ハ更ニ之ヲ内地人教育ヲ目的トスル第一部特別經濟ト朝鮮人教育ヲ目的トスル
第二部特別經濟トニ分チ此等ニ關スル事件ヲ議決セシムル爲夫夫第一教育部會及第二教育部會
ヲ設ケテ行政事務ノ統一ヲ圖リ時勢ノ進運ニ伴ヒ從來諮問機關タリシ府協議會ヲ議決機關タル

府會ニ改メテ自治ノ範圍ヲ擴大シ及府會議員ノ選舉ニ關スル規程ヲ改正シ又面制ヲ改正シテ邑面制ト爲シ從來ノ面中市街ヲ形成シ文化ノ向上經濟ノ發展等特ニ顯著ニシテ府ニ亞グト認メラルルモノヲ邑トシ邑ニ邑會ヲ置キテ議決機關ト爲シ邑會議員及面協議會員ノ選任制度ヲ改メテ一般ニ選舉制度ヲ採用セリ尙朝鮮學校費令ヲ改正シテ府制ノ改正ニ伴ヒ府ニ於ケル學校費ハ之ヲ廢止スルコトトシ學校費ニ吏員ノ設置ヲ認メ學校評議員ノ選任方法及任期等ヲ改正シ且學校組合令ヲ改正シテ府制ノ改正ニ伴ヒ府ニ於ケル學校組合ヲ廢止スルコトトシ且將來學校組合ノ區域ニ互リ府ノ設置又ハ區域變更アリタル場合ノ學校組合ノ存廢ニ關スル規程ヲ設ケタリ同時ニ朝鮮道地方費令ヲ廢止シテ道制ヲ制定シ道ノ權能ヲ擴充スルト共ニ從來諮問機關タリシ道評議會ヲ議決機關タル道會ト爲シ議員ノ選任方法及任期等ヲ改正シタリ朝鮮營業稅令ヲ改正シテ小營業者ノ負擔緩和ノ目的ヲ以テ一般的ニ免稅點ヲ引上ゲ負擔ノ均衡ヲ得シムル爲稅率適用ノ分區ヲ細分シ瓦斯供給業電氣供給業等法人經營ニシテ且政府ノ監督ヲ受ケ脫稅ノ虞少キモノニ付テハ合算課稅ノ方法ヲ採用シ無盡業ニ對シ貯蓄銀行ト同様二分ノ一免稅ノ恩典ヲ與ヘ課稅當年分ノ實績が免稅點以下ト爲リ實質的ニ課稅要件ヲ缺クモノニ付テハ其ノ年分ノ稅金ヲ全免シ營業ノ收益ヲ以テ稅金ノ納付ニ充當シ難キモノニ對シテハ免稅スル等朝鮮營業稅令ノ施行ノ從來ノ實績ニ徵シ小營業者ノ負擔ヲ輕減シ一般的ニ負擔ノ衡正ヲ期スルト共ニ課稅ノ便益上課稅方法ニ變更ヲ加ヘタリ

昭和六年

四月朝鮮骨牌稅令ヲ公布シ消費稅(從來酒稅及砂糖消費稅)ノ體系ヲ整備シ且負擔ノ

權衡ヲ圖レリ

五月從來取引所及現物市場ニ關シテハ會社令市場規則等ノ不完全ナル法規存スルニ止マリ充分ニ之ヲ取締ルコト能ハザリシヲ以テ朝鮮取引所令ヲ公布シ取引所ハ會員ヲ以テ之ヲ組織シ同種ノ物件ヲ賣買取引スル取引所ハ一地區一箇所ニ限り設立ヲ免許スルコトトセリ

六月大正十一年公布セラレタル朝鮮無盡業令ヲ改正シ中小產業者ニ對スル所謂庶民金融ノ機能ヲ促進セシムルト共ニ無盡加入者ノ利益保護ヲ充分ナラシムル趣旨ヲ以テ無盡業ノ經營主體ヲ資本金十萬圓以上ノ株式會社ニ制限シ法定準備金ノ積立率ヲ引上ゲ一掛金者ノ同一業者トノ給付金契約高ニ制限ヲ設ケ未拂無盡給付金ノ總額ヲ現金銀行若ハ金融組合ヘノ預ケ金又ハ郵便貯金ニテ保有セシメ其ノ清算事務ヲ朝鮮總督ノ監督ニ移スコトトセリ尙信託業ニ付キ新ニ朝鮮信託業令ヲ公布シ信託ニ名ヲ藉ル不正金融業者ノ取締ノ徹底ヲ期シ信託ノ委託者及受益者ヲ保護シ信託會社ノ資力ヲ充實セシメテ信託業ノ健全ナル發達ヲ助長スルト共ニ既存金融機關トノ業務上ノ競合ヲ避ケタルヲ以テ玆ニ金融制度ノ機構ノ擴充ヲ見ルニ至レリ

七月從來朝鮮ノ農業的施設貧弱ニシテ米穀ノ貯藏調製等ノ設備ヲ缺キ從テ之ヲ出來秋ニ放賣スルガ爲一時ニ内地ニ殺到シ内地市場及農家ニ惡影響ヲ及ボスノミナラズ朝鮮農家ニ於テモ少カラザル損失ヲ蒙リタルヲ以テ之ガ對策トシテ米穀倉庫ノ普及計畫ヲ樹立シ一面生産地ニ小規模ノ米穀倉庫ヲ設置シ農民ノ爲ニ米穀ノ保管共同調製共同販賣等ノ事業ヲ爲サシムルト共ニ成ルベク平均賣ヲ勵行セシメ他面移出地ニ大規模ノ米穀倉庫ヲ建設セシメ移出米ノ調節ヲ爲サシ

ムルコトトシタルガ之ヲ規律スルガ爲朝鮮農業倉庫業令ヲ公布ヒリ

九月昭和六年法律第四十三號ヲ以テ簡易生命保險法中改正セラレタル處朝鮮ニ於テハ該改正規定中被保險者滿十二歲未滿ノ者ノ加入ニ關スル事項及保險金支拂ノ削減期間ニ關スル事項ノ施行ヲ排除スル爲朝鮮簡易生命保險令ニ改正ヲ加ヘタリ

十月朝鮮取引所令ノ制定ニ伴ヒ朝鮮取引所稅令ニ改正ヲ加ヘ會員組織ノ取引所ニハ取引所稅ヲ課セザルコト公社債及有價證券ノ稅率ニ付内地法ニ倣ヒ商品ノ賣買取引ノ稅率ハ民度經濟ノ實狀ニ勘案シ内地ノ稅率ニ比シ二割ヲ低下シテ萬分ノ二ト定メタルモ銘柄又ハ等級別ニ相對賣買ノ方法ニ依リテ行ヒ履行期ニ於テノミ差金ノ授受ニ依リテ決濟ヲ爲シ得ル取引ニ付テハ比較的投機性ニ乏シキヲ以テ之ニ對スル稅率ヲ萬分ノ一トシ國債ノ賣買取引ヲ盛ナラシムル爲之ニ課稅セザルコトトシタリ

次デ勅令第二百六十二號ヲ以テ入營者職業保障法ヲ朝鮮ニ施行シ勅令第二百六十八號ヲ以テ朝鮮ニ於ケル學位授與ニ關シテハ學位令ニ依ルコトトセリ

昭和七年 從來朝鮮ニ於ケル電氣事業關係法規トシテハ明治四十三年三月制定セラレタル電氣事業取締規則ノミナリシガ其ノ後本事業モ漸次發達シ事業數モ激増シ而モ從來概ネ小規模ナル火力發電所ヲ擁シテ各地ニ分立セシガ漸次大規模ノ水力發電ニ組織設備ノ實現セントスルノ情勢ニシテ警察的取締ヲ目的トスル電氣事業取締規則ヲ基本トスル行政上ノ運用ノミニ依ツテハ到底不可能ナルヲ以テ朝鮮電氣事業令ヲ公布シ以テ全鮮的立場ヨリ電氣事業ノ統制アル發達

ヲ助長スルト共ニ其ノ監督ヲ徹底セシメテ斯業ノ公益的使命ヲ全ウセシメンコトヲ期シタリ
六月勅令第八十五號ヲ以テ輸入税ノ從量税率ニ關スル昭和七年法律第四號ヲ朝鮮ニ施行シ又
爲替相場ノ落潮ニ乘ジ資本ノ海外ニ流出スルコト著シキ爲政府ハ法律第十七號ヲ以テ資本逃避
防止法ヲ公布シタルガ朝鮮ニ於テモ之ニ呼應スル必要アルニ鑑ミ勅令第一百五號ヲ以テ同法ヲ朝
鮮ニ施行シタリ

九月朝鮮産穀物就中米穀ノ輸移出數量ハ逐年増加ノ趨勢ヲ示シツツアルガ其ノ輸移出検査ハ
從來各道各個ニ施行セラレルガ爲動モスレバ検査ノ統一ヲ缺キ且輸移出穀物ニシテ既ニ他道ニ
於テ検査ヲ了シタルモノニ付テハ其ノ後變質等ノ異狀ヲ來スモ之ガ輸移出ヲ阻止シ得ザルガ爲
聲價ヲ損傷スルコト甚ダシキヲ以テ茲ニ穀物ノ検査事業ヲ國ニ移管シ朝鮮穀物検査令ヲ公布シ
朝鮮總督ノ指定スル地ヨリ又ハ指定スル地ヲ經テ穀物ヲ搬出セントスル者ハ其ノ穀物ノ品質・乾
燥調製容量又ハ重量及包裝ニ付朝鮮總督府穀物検査所ノ検査ヲ受ケシメ之ニ合格シタルモノニ
非ザレバ輸出又ハ移出スルコトヲ得ザルコトトセリ

十月競馬本來ノ使命目的タル馬ノ改良増殖及馬事思想ノ普及ニ寄與スル爲メ朝鮮競馬令ヲ公
布セルガ其ノ内容ハ大要競馬法ニ倣ヒタルモ朝鮮ノ實狀ニ鑑ミ勝馬投票券ノ最低制限ヲ内地法
ニ於ケル五圓ニ對シ二圓トシ國庫納金ノ率ヲ内地法ニ於ケル百分ノ六ニ對シ百分ノ五トセリ
不動産ノ資金化ヲ圖リ農村ニ於ケル金融ノ梗塞ヲ打開スル爲朝鮮不動産融資及損失補償令ヲ
公布シ不動産銀行タル朝鮮殖産銀行ヲシテ資金ノ融通ヲ爲サシメ之ニ因リテ生ズル損失ハ三百

萬圓ヲ限リ政府ニ於テ之ヲ補償スルコトトセリ

十二月軌近朝鮮農村ニ於ケル不況ノ重壓益著シキヲ加フルヤ小作料其ノ他小作關係ノ爭議ハ年年増大スル傾向アリシヲ以テ爭議當事者ノ互讓妥協ニ依ル圓滿ナル解決ヲ企圖スル爲朝鮮小作調停令ヲ公布シ府尹郡守島司警察署長其ノ他民間ノ適任者ノ諸機關ヲシテ勘解ヲ爲サシムルコトトセリ

昭和八年 一月朝鮮ニ於ケル百貨店其ノ他ノ商品券發行額ハ相當巨額ニ達セルヲ以テ朝鮮商品券取締令ヲ公布セリ

次デ朝鮮鑛業令ニ改定ヲ加ヘ**マグネサイト**ヲ測定鑛物トシ鑛業出願ノ先願主義ヲ徹底シ自己ノ採掘シタル鑛物ト他人ヨリ取得シタル鑛物トヲ合セ製鍊スル場合ニ其ノ取得鑛物ヨリ製出シタル鑛産物ニハ鑛産稅ヲ課セザルコトトセリ

又内地ニ於テ昭和七年一月一日ヨリ實施セラレタル刑事補償法ヲ引用シ

三月朝鮮ニ於ケル初等普通教育ノ重要ナルニ鑑ミ師範教育ノ充實ヲ圖リ一層優良ナル教員ヲ養成スル爲其ノ修業年限ヲ一年延長セリ

八月朝鮮寶物古蹟名勝天然記念物保存令ヲ公布シタリ本令ノ目的ハ朝鮮ニ於ケル特ニ歴史ノ證徴又ハ美術ノ模範ト爲ルべき物又ハ古蹟名勝天然記念物ヲ保存セントスルニ在リテ寶物ハ建造物典籍筆蹟繪畫調刻工藝品其ノ他ノ物件古蹟ハ貝塚古墳寺址城址窯址其ノ他ノ遺蹟名勝ハ景勝ノ地天然記念物ハ動物植物地質鑛等歴史ノ證徴又ハ美術ノ模範ト爲リ或ハ學術研究ノ資料ト

爲ルベモノ一切ニ互レリ此等ノ寶物古蹟名勝又ハ天然記念物ハ朝鮮總督府寶物古蹟名勝天然記念物保存會ニ諮問シテ朝鮮總督之ヲ指定シ寶物ハ之ガ輸出又ハ移出ヲ制限シ寶物ノ所有者ニハ朝鮮總督ノ命ニ依リ一年内ノ期間ヲ限リ李王家官立又ハ公立ノ博物館又ハ美術館ニ其ノ寶物ヲ出陳スル義務ヲ負ハシメ又寶物古蹟名勝又ハ天然記念物ニ關シ其ノ現狀ヲ變更シ又ハ其ノ保存ニ影響ヲ及ボスベキ行爲ヲ制限セリ

次デ金融組合ノ機能ヲ一層發揮シ業務ノ進展ヲ期スルガ爲之ガ統制聯絡ノ中央機關タル朝鮮金融組合聯合會ヲ設置シ朝鮮金融組合聯合會令ヲ公布シテ其ノ機構ヲ定メタリ即チ朝鮮金融組合聯合會ハ金融組合及朝鮮總督ノ指定シタル產業ニ關スル法人ヲ會員トスル非營利有限責任ノ法人トシ會員ノ出資ハ一口(五百圓)以上トシ聯合會ハ會員ニ資金ノ貸付手形ノ割引ヲ會員ノ爲ニ爲替業務ヲ會員ヨリ預リ金ヲ會員ニ對シ業務上ノ指導ヲ爲シ又貸付金手形割引所有有價證券ノ現在高ヲ超エザル範圍内ニ於テ拂込出資額ノ十五倍ヲ限リ朝鮮金融債券ヲ發行シ得ルコトトセリ

朝鮮ニ於ケル荒廢林野ハ二十萬町歩ノ大面積ニ上リ年年豪雨アル毎ニ多量ノ土砂ヲ流出シテ産業及交通上多大ノ損害ヲ及ボスヲ以テ治山及治水事業ノ圖滿ナル遂行ヲ期スルガ爲朝鮮砂防事業令ヲ公布シ砂防事業ハ國又ハ公共團體ニ於テ土地ノ所有者又ハ關係人ノ意思ニ拘ラズ之ヲ爲シ事業ニ必須ノ土石切芝ノ如キ材料ハ施行地附近ノ土地ヨリ收用スルトヲ得シメ又事業ノ施行ニ當リ受益者負擔及勞役又ハ物品負擔竝ニ原因者負擔ヲ課シ得ルコトヲ認メ而シテ砂防施設

ヨリ生ズル收益ハ國又ハ公共團體ノ收入トスルモ其ノ一部ヲ砂防地ノ所有者又ハ占有者等ニ交附スルコトトセリ

九月朝鮮ニ於ケル自動車ニ依ル運輸交通ハ近時大ナル發達ヲ遂ゲ就中一定ノ路線ヲ定メテ定期ニ運行スル自動車運輸事業ハ交通機關トシテ漸次重要ナル地歩ヲ占メ鐵道軌道ト對立スルニ至リ其ノ營業秆數ハ乘客貨物ヲ合セテ鐵道軌道ノ秆數ノ約七倍ニ達セル状態ナルヲ以テ之ニ對シ其ノ適切ナル發達ヲ圖ル爲大體内地ノ自動車交通事業法ヲ基準トセル朝鮮自動車交通事業令ヲ公布セリ

土地收用令ニ改正ヲ加ヘ土地ヲ收用又ハ使用スルコトヲ得ル事業中ニ神社・神祠・索道・專用自動車道及市場ヲ加ヘ公用徵收ヲ許サレタル事業ニシテ土地ニ屬スル土石砂礫ヲ必要トスル場合及定着物ニ關スル所有權以外ノ權利ノ收用ヲ必要トスル場合ハ之ヲ收用シ得ルコトニ明定シタリ

十二月昭和七年法律第二十號手形法同八年法律第五十七號小切手法ヲ引用ス

昭和九年 三月大正十五年稅制調查委員會ニ於ケル朝鮮ニ於ケル國稅體系ヲ整備スル爲將來清涼飲料ニ對スル課稅ヲ消費稅中ニ創設スベキコトノ審議決定ニ基キ麥酒ノ增稅ト關聯シ朝鮮清涼飲料稅令ヲ公布セルガ其ノ内容ハ大體内地現行法ニ準據セルモ朝鮮ニ於ケル實情ニ鑑ミ第一種玉ラムネニ對スル稅率ハ内地ノ稅率ニ比シ約四分ノ一低下セリ

第三章 財政

第六節 財政ノ狀況

一 從前ノ財政

併合前ノ狀況 由來舊韓國ノ財政ハ宮中府中ノ別劃然タラズ税制不備ニシテ歲出多クハ濫費セラレ幣制亦確立セズ其ノ整理極メテ困難ナル狀態ニ在リタリ今其ノ一例ヲ舉グレバ租稅徵收ハ其ノ統一ヲ缺キ徵收方法亦不完全ニシテ紅蔘專賣業驛屯賭・鑛稅及諸雜稅竝ニ重要ナル企業ノ特許ニ關スル收入等ハ宮内府ノ管理ニ屬シ歲出ノ如キ甚シキハ各官廳ニ於テ擅ニ其ノ收入ヲ直接支出スルモノアリ政府ハ常ニ其ノ豫算シタル收入ヲ得ルニ由ナク歲計ノ基礎確立セズシテ豫算ハ年年確實ナル數字ヲ計上スルヲ得ザル狀況ナリキ

然ルニ明治三十七年八月日韓協約成立シテ帝國政府ノ推薦シタル財政顧問ノ就職トナリ次デ同三十九年統監府ノ設置セララルヤ先ヅ最モ力ヲ財政ノ整理ニ致シ幣制ノ統一ヲ圖リテ金貨本位制ヲ實施シ中央銀行ヲ設ケテ國庫金ノ取扱及兌換券ノ發行ヲ爲サシメ樞要ノ地ニ農工銀行及金融組合ヲ設置シテ產業經濟ノ發達ヲ助長セシメ諸般ノ財源ヲ調査シテ其ノ涵養ヲ圖リ豫算ノ編成實行ニ關シテハ會計法ヲ厲行シ租稅法規ヲ制定シテ歲入ノ確實增收ヲ圖ルト共ニ人民ノ負

擔ヲ明カニシ徵稅機關ヲ刷新シテ誅求ノ弊ヲ釐正シ皇室有及國有財產ノ所屬ヲ定メ宮内府ノ管理シタル租稅專賣事業等ヲ政府ニ移屬セシムル等財政ニ對シ一大整理ヲ行ヘリ其ノ結果明治三十八年度ニ於テ歲入七百四十八萬餘圓歲出九百五十五萬餘圓ニシテ歲入ノ不足歲出ノ二割以上ニ達セシヲ明治四十三年度ニ於テハ歲入歲出各二千三百九十六萬餘圓ニ増加シテ其ノ平衡ヲ得ルニ至リ明治四十三年八月日韓併合成リテ朝鮮總督府ノ設置セラルルヤ舊韓國政府ノ會計ハ茲ニ其ノ終局ヲ告ゲ朝鮮ノ財政ハ過去六箇年ニ互レル整理ニ依リ始メテ其ノ基礎ヲ確立スルヲ得タリ

併合後ノ財政 朝鮮總督府ノ始メテ設置セラルルヤ朝鮮ノ歲計ハ總督府特別會計ヲ設ケテ之ヲ經理シ朝鮮ノ歲出ハ其ノ歲入ヲ以テ支辨スルヲ之ガ原則ト爲シタリト雖益的確ニ秩序安寧ヲ維持シテ半島開發ノ施設ヲ整備センニハ當時未ダ朝鮮ノ歲入ノミヲ以テ必要ナル歲出ノ全部ヲ支辨スル能ハザルノ狀態ニ在リシヲ以テ其ノ不足額ハ一般會計ヨリ之ヲ補充スルコトトシ明治四十四年度ニ於テハ其ノ年額ヲ一千二百三十五萬圓ト定メ爾來諸制度ノ改善ト共ニ産業ノ開發經濟ノ發展海陸交通ノ發達ヲ圖リ財政ノ基礎年ヲ逐ウテ益確實トナリ之ニ依リテ諸般ノ施設ヲ爲シ稍統治ノ諸機關ヲ整備スルヲ得タリ然ルニ會々歐洲戰亂ニ際シテ朝鮮經濟界亦其ノ影響ヲ蒙リ延イテ一時財政ノ困難ヲ感ゼザルニ非ザリシモ幾許モ無クシテ常調ニ復スルヲ得タルノミナラズ更ニ産業經濟ノ發達ヲ促シテ民力急ニ進ミ財政隨テ順境トナル大正三年度以降年年實施ノ步ヲ進メ來リタル所謂朝鮮財政獨立ノ計畫モ豫定ノ如ク終結シ大正八年度ヲ以テ全ク一般會

計ノ補充金ヲ辭スルニ至レリ

二 制度改正後ノ財政

本府ハ前項記載ノ如ク大正八年度ヲ以テ帝國一般會計ヨリノ補充金ヲ辭シタリト雖歐洲大戰以來時勢ノ變遷急劇ニシテ半島ノ開發益急ヲ要スルモノアリ翻テ之ヲ統治ノ實績ニ鑑ミルニ將來制度革新大正八年八月ノ官制改革第二章第五節參照ノ本旨ニ基キテ益朝鮮ノ治安ヲ確保シ其ノ文化ノ伸展ヲ圖リ斯土ヲシテ早ク時代ノ進運ニ伴ハシムルガ爲ニハ更ニ其ノ主力ヲ文化的施設ノ擴充ニ注ギ幾多ノ新計畫ヲ遂行セザルベカラズ隨テ之ニ要スル經費頗ル巨額ニ上ルベク加フルニ急激ナル物價ノ騰貴ニ基ク經濟ノ膨脹ニ應ズルノ要アリ今ヤ朝鮮ノ民力ハ產業經濟ノ發達ニ依リ之ヲ舊時ニ比スレバ著シク増進セリト雖未ダ以テ此ノ要求ニ應ズルニ足ラザルモノアリ然レドモ之ガ爲朝鮮開發上必須ノ施設ニ抑制ヲ加フルガ如キハ制度改革ノ本旨ニ副フ所以ニ非ザルガ故ニ慎重放棄シテ他日財源ノ充實スルニ至ル迄姑ク從來ノ財政方針ヲ變更シ必要ナル經費ノ不足額ハ當分一般會計ノ補充ニ仰ギ以テ文化政治ノ確立ニ資スルコトトセリ即チ大正九年度豫算ニ於テハ酒稅及煙草稅ノ増徴ヲ行フト共ニ補充金一千萬圓ヲ受入レ同十年度豫算ニ於テハ新ニ取引所稅及出港稅ヲ計上シタル外煙草ノ專賣ヲ創始シ且補充金ヲ一千五百萬圓ニ増額シ又同十一年度豫算ニ於テハ地稅酒稅及砂糖消費稅ノ稅率ヲ引上ゲテ歲入ノ充實ヲ圖リ更ニ補充金ヲ一千五百六十萬圓外ニ製鐵獎勵補助爲三十餘萬圓ニ増額シ以テ既定計畫ノ遂行文化施設ノ充實ニ應ズルノ計畫ヲ樹テタリ

其ノ結果大正九年度歳入歳出豫算總額ハ各一億一千四百餘萬圓歳出ノ計算ハ豫算外支出ヲ含ム同十年年度歳入歳出豫算總額ハ各一億六千二百餘萬圓追加豫算ヲ合算ス同十一年度歳入歳出豫算總額ハ各一億五千八百九十餘萬圓追加豫算ヲ合算ストナリ大正十一年度ノ豫算ヲ大正八年度豫算ニ比スレバ八千四百四十三萬餘圓(十割強)明治四十四年度豫算ニ比スレバ一億一千二十五萬餘圓(二十二割強)ノ増加ニ當レリ然ルニ大正十二年度ハ政府ノ財政緊縮方針ニ呼應シ經費ニ節約ヲ加ヘタル爲歳入歳出總豫算ハ各一億四千六百萬餘圓トナレリ大正十三年度モ一般財界ノ不振殊ニ關東震火災ニ依ル政府ノ財政緊縮方針ニ順應シ既定繼續事業ノ繰延ヲ斷行シ經費ニ節約ヲ加ヘタルモ一面歳入ノ増加ヲ計リ之ヲ以テ教育勸業等特種重要ナル經費ヲ増加シタル爲歳入歳出總豫算ハ各一億四千二百餘萬圓追加豫算及豫算外支出ヲ合算ストナレリ大正十四年度ニ於テハ朝鮮財政ノ現狀ニ鑑ミ更ニ徹底的整理ヲ要スルコト切ナルモノアリタルヲ以テ極力之ガ實現ニ努メ朝鮮醫院及濟生院特別會計ハ之ヲ廢止スルコトトシ總督府醫院濟生院及小島島嶼患者慈惠醫院ヲ本府會計ノ經營ニ移スト共ニ各道慈惠醫院官立中等學校測候所ハ之ヲ道地方費ニ移管シ又行政各部ノ組織ヲ改廢シテ人員ノ減少ヲ行ヒ事業ノ繰延打切ヲ斷行シ其ノ經費ニ節約ヲ加ヘタルモ亦朝鮮刻下ノ情況ハ産業開發ノ急ヲ告グルモノアリ之ガ爲朝鮮鐵道ノ直營勸業其ノ他重要ナル經費ヲ増加計上セル爲歳入歳出總豫算ハ各一億七千八百餘萬圓追加豫算及豫算外支出ヲ合算ストナレリ昭和元年度ニ於テハ前年度ニ於ケル整理緊縮ノ後ヲ承ケ依然緊縮ノ方針ニ依リタリシモ産業開發ノ促進殊ニ産米増殖ニ關スル施設治水事業道路港灣ノ修築改良林政統一及森林ノ保護京城帝國大學ノ開學水害ニ依ル復舊等緊急差措キ難キモノア

リ依テ一面歳入ノ増加ヲ計ルト共ニ水害復舊ニ對シテハ一般會計ヨリ四百四十四萬餘圓ノ臨時補充金ヲ受ケテ此等施設ニ應ズルノ計畫ヲ樹テタリ其ノ結果歳入歳出總豫算^{追加豫算}ヲ合算スハ各一億九千四百四十八萬餘圓トナレリ同二年度豫算編成ニ當リテモ財界ノ狀況ニ鑑ミ尙緊縮方針ヲ緩ウスルヲ許サザリシヲ以テ歳出ニ在リテハ前年度來ノ施設計畫ヲ遂行スルノ外産業開發及警備國防上ノ見地ヨリ鐵道網ノ完成即チ國有鐵道ノ敷設延長及改良竝ニ私設鐵道買收ノ計畫ヲ樹テ其ノ他專賣鐵道營林等官業ノ増進産業教育等ノ進展及俸給定率整理竝ニ下級職員優遇ニ關スル經費ノ増加ヲ計上シ歳入ニ在リテハ租稅ノ體系ヲ整へ負擔ノ均衡ヲ計ルト共ニ租稅ニ屈伸力アラシムル爲稅制ノ改正ヲ實行スルコトトシ其ノ第一次計畫トシテ新ニ營業稅及資本利子稅ヲ創設シタルト綿織物ノ移入稅率ノ輕減ヲ計リタル等其ノ他官業收入ノ増加竝ニ鐵道建設及改良費ノ財源トシテ公債金受入ノ増加ヲ計上シ其ノ歳入歳出總豫算^{追加豫算}ヲ合算スハ二億千九十一萬餘圓トナリ同三年度ニ於テモ財界ノ現狀ニ鑑ミ尙緊縮方針ヲ採レリト雖一面歳入ノ増加ヲ計リ之ヲ以テ大禮ニ關スル施設ニ要スル經費鐵道遞信專賣營林等官業ノ増進竝ニ教育勸業其ノ他緊急止ムヲ得ザル經費思想ノ調査及取締ニ要スル經費火災復舊ニ要スル經費等ヲ増加計上セル爲歳入歳出總豫算^{追加豫算}ヲ合算スハ二億二千二百七十四萬餘圓トナレリ同四年度ニ於テモ政府ノ財政緊縮方針ニ順應シ既定經費ニ對シ相當節約ヲ加ヘタルモ朝鮮ノ現況ハ其ノ統治開發上教育勸業土木衛生社會施設官業ノ増進其ノ他各般ニ互リ緊急差措キ難キ事項少シトセズ依テ一般會計ノ補充金ハ前年度ト同額ヲ受入ルルコトトセルモ一面歳入ノ増加ヲ計リ以テ財源ヲ按排シ此等緊切ノ事

項ニ對シ相當企畫セリ尙砂防事業ノ促進及朝鮮貴族ノ保護ニ關シテモ一日ヲ緩ウスベカラザル
 實情ニ在ルヲ以テ借入金ニ依リ之ガ實施ヲ企圖セル爲其ノ歲入歲出ハ各二億四千六百八十五萬
 餘圓追加豫算ヲ合算ストナレリ然ルニ其ノ後政府ノ一般財政整理緊縮ノ主旨ニ基キ歲出ニ於テ千四十二
 萬千三百四圓ヲ節約セル爲官業收入及前年度剩餘金繰入ニ於テ三百十二萬千三百四圓ヲ減シ本
 年度鐵道事業公債金二千萬圓ヲ千五百萬圓ニ減ジ借入金四百八十萬圓中砂防事業費ハ普通財源
 ニ振替ヘ朝鮮貴族保護ニ要スル經費二百五十萬圓ヲ借入金ニ依ルコトトセリ即其ノ實行豫算額
 ハ歲入歲出各二億三千六百四十三萬餘圓トナリ同五年度ニ於テモ緊縮方針ニ順應シテ既定經費
 ノ整理節約ヲ斷行シ事業ノ繰延及整理節減ヲ爲シタル金額二千百三十五萬八百一十一圓ニ達シタ
 ルモ教育勸業其ノ他官業増進ニ依ル經費等差措キ難キモノ及新ニ國債償還ノ爲ノ繰入金ノ増加
 等アルヲ以テ一面歲入ノ増加ヲ計リ此等緊切ノ事項ニ對シテハ相當企畫セルガ爲歲入歲出各二
 億三千八百九十五萬九千七百八十三圓追加豫算ヲ合算ストナリ同六年度ニハ財界不況ニ鑑ミ事業ノ繰延
 及既定經費ノ整理節減ヲ斷行セルモ尙教育勸業其ノ他煙草元賣捌ノ直營恩給負擔金等差措キ難
 キ經費ノ増加ニ依リ歲入歲出合計二億三千八百九十二萬三千六百十七圓追加豫算ヲ合算ストナリ同七年
 度ニ在リテモ前年度同様整理緊縮ノ方針ニ依リタルモ穀物檢査及種馬牧場ノ移管國營北鮮開拓
 事業ノ着手及刑事補償制度ノ實施等緊要已ミ難キ經費ヲ増加セシヲ以テ歲入歲出共合計二億千
 九百三十八萬千四百六十九圓追加豫算ヲ合算ストナリ同八年度豫算ハ天日製鹽田ノ築造鐵道建設改良土
 木及砂防事業費等ノ増加並教育衛生官業交通及通信等ニ關スル經費ヲ増加計上セシ爲歲入歲出

共各二億三千二百二萬六千九百四十九圓追加豫算ヲ合ムトナリ同九年度豫算ハ租稅制度整備ニ關スル經費第二次窮民救濟事業費ノ計上恩給負擔金ノ増加專賣及鐵道遞信及營業等事業増進ニ伴フ經費等ヲ計上セシ爲歲入歲出共各二億六千二百九十七萬八千七百七十六圓追加豫算ヲ合ムトナリ之ヲ前年度豫算ニ比較スレバ三千九十五萬八千八百二十七圓ヲ増加シ明治四十四年度豫算ニ比スレバ二億千四百二十三萬餘六千九百九十四圓(弱)十年前ノ大正十四年度豫算ニ對スレバ八千四百八十九萬六千三百九十四圓(五割)ノ増加ニ當レリ

第七節 歲計

一 歲計ノ發達

併合前ノ歲計 舊韓國ニ於テハ豫算制度確立セズ歲入歲出ノ現計ハ毎年公表セラレタリト雖畢竟一片ノ形式ニ止マリ上下ノ有司殆ド豫算確守ノ意思ナク各官廳ハ其ノ收入ヲ直ニ支出シテ怪マザルノ狀況ニ在リ故ニ明治三十七年財政顧問部ハ始メテ歲入ノ狀況ヲ正確ニ調査シ所要經費ヲ按排シテ明治三十八年度ノ總豫算ヲ編成シタレドモ其ノ歲入總額ハ七百四十八萬餘圓歲出總額ハ九百五十五萬餘圓ニシテ二百餘萬圓ノ歲入不足ヲ計上スルノ已ムナキニ至リ爾後二箇年度ノ歲入豫算亦四十萬圓乃至九十萬圓ノ不足ヲ告ゲタリ保護政治確立後財政ノ整理ニ伴ヒ豫算無視ノ弊大ニ矯正セラレ國庫ノ收入年年確實ニ赴キタリト雖施政ノ改善ニ伴フ行政機關ノ擴張

ト諸般施設ノ創始トニ因リ諸經費年年膨脹シ明治四十一年度豫算ニ於テハ其ノ歲出明治三十九年度ノ二倍以上ニ達シ爾後尙漸増ノ傾向アリ而モ年年ノ經常歲入ハ歲出總額ノ約一半ヲ支辨シ得ルニ過ギザルノ狀況ナリシヲ以テ一面公債ヲ發行シテ開發施設ノ進捗ニ資スルト共ニ一面帝國政府ヨリ明治四十一年以降同四十三年ニ互リ累計一千三百二十餘萬圓ヲ無利子無期限ニテ立替ヘ以テ行政費ノ膨脹ニ應ゼシメ明治四十一年度以降ノ歲計ハ辛ウジテ其ノ均衡ヲ保持スルヲ得明治四十三年度ノ舊韓國政府ノ總豫算ハ歲入歲出各二千三百餘萬圓ヲ計上セリ

併合後ノ歲計

明治四十三年十月朝鮮總督府設置後ハ前節記載ノ如ク本府特別會計ヲ設ケテ

歲計ヲ經理シ在來ノ重複セル政務機關ヲ統合シテ行政費ノ削減ヲ圖リタリト雖從來統監府ニ於テ舊韓國政府ヨリ受託セル司法監獄警察及通信事務ノ處理竝ニ朝鮮ニ於ケル帝國國有鐵道ノ經營等ニ要スル諸經費ヲ併セテ計上シタルノミナラズ産業開發上緊要ナル施設ニ付テハ必シモ經費ノ増加ヲ避ケザルノ方針ヲ以テ豫算ヲ編成シタルニ因リ明治四十四年度ノ本府特別會計豫算ハ歲入歲出各四千八百七十四萬餘圓ヲ算スルニ至レリ爾來朝鮮ノ歲計ハ財政及行政ノ整理ト半島開發施設ノ進捗ト一般經濟力ノ發展トニ依リテ年年發達シ其ノ歲入歲出ノ各總額ハ大正三年度ニ於テ五千九百餘萬圓同七年度ニ於テ六千四百餘萬圓同八年度ニ於テ七千七百餘萬圓ニ達シタルガ同九年度以降ニ於テハ主トシテ制度改革新ニ伴フ文化的施設ノ擴充ニ特ニ力ヲ致シタル結果更ニ顯著ナル増進ヲ來シ九年度ニ於テ歲入歲出各總額一億一千四百餘萬圓歲出ハ豫算外支出ヲ含メテ計算ス十年度ニ於テ一億六千二百餘萬圓追加豫算ヲ合算ス十一年度ニ於テ一億五千八百餘萬圓追加豫算ヲ合算スヲ計上ス

ルニ至レリ然ルニ二十年度ハ政府ノ財政緊縮方針ニ呼應シ經費ニ節約ヲ加ヘタル爲一億四千六百餘萬圓追加豫算ヲ合ム十三年度ニ於テ一億四千二百餘萬圓追加豫算ヲ合ム計上セリ而シテ十四年度ニ於テハ主トシテ朝鮮鐵道ノ直營ニ依ル經費ノ増加セル爲一億七千八百餘萬圓追加豫算ヲ合ム計上シ昭和元年度ニ於テハ主トシテ産業ノ開發及水害防止ニ關スル諸般ノ措置等緊急差措キ難キ事項ニ付之ガ所要經費ヲ増加セル爲一億九千四百餘萬圓追加豫算ヲ合ムニ増加シ同二年度ニ在リテハ鐵道建設及改良等ニ關スル經費竝ニ專賣局其ノ他事業官廳ノ事業増進ニ伴フ經費ノ増加等ヲ計上セル爲總額二億千餘萬圓追加豫算ヲ合ムトナリ同三年度ニ在リテハ大禮ニ關スル施設費、大學其ノ他ノ教育及勸業ニ關スル經費、鐵道其ノ他事業官廳ノ事業増進ニ伴フ經費ノ増加、思想ノ調査及取締ニ要スル經費、火災復舊ニ要スル經費等ヲ計上セル爲總額二億二千二百餘萬圓追加豫算ヲ合ムヲ算シ同四年度ニ在リテハ教育、勸業、土木、警察、社會施設等其ノ緊急差措キ難キ經費、官業ノ増進ニ伴フ經費ノ増加、朝鮮貴族保護ニ關スル經費及水害火災復舊、旱害救濟ニ要スル經費等總額二億四千六百餘萬圓追加豫算ヲ合ムヲ計上セルモ其ノ後整理節約セシ爲總額二億三千六百餘萬圓トナリ同五年度ニ在リテハ國債及借入金償還、鐵道職員特別給與金ノ増加及官業ニ要スル經費ノ増加等總額二億三千八百餘萬圓トナリ同六年度ニ在リテハ教育、勸業、土木、恩給負擔金其ノ他官業ニ要スル經費等ヲ増加計上セル爲總額二億三千八百餘萬圓トナリ同七年度ニ在リテハ北鮮開拓事業ノ創始穀物検査ノ國營ニ要スル經費等ヲ増加セシニ依リ總額二億九百餘萬圓トナリ同八年度ニ在リテハ鐵道及遞信等交通通信事業ノ進展ニ伴フ經費、專賣及營林等ノ官業ニ關スル經費、其ノ他農村振興等ノ經費ヲ

計上セシ爲二億三千二百餘萬圓トナリ同九年度ニ於テハ鐵道遞信專賣及營林等ノ事業増進ニ件
ノ經費第二次窮民救濟工事ノ施行租稅制度整備ニ關スル經費及南鮮地方水害罹災者ノ救助其ノ
他水害應急及復舊ニ關スル經費等ヲ計上セシ爲二億六千二百餘萬圓トナレリ

歲計進展ノ狀況

由來朝鮮ノ狀態ハ開發誘導一日ヲ緩ウスベカラザルモノアルノミナラズ秩

序公安ノ維持各般制度ノ確立等根本的整理革新ヲ要スルモノ亦極メテ多ク在來財源ノ薄弱ナル
ニ比シテ經費ノ須要多端ニ過グルモノアリシガ故ニ道路改修港灣修築鐵道建設等ノ如キ一般經
濟ノ發達ニ資スベキ事業費ハ之ガ財源ヲ國債ニ求メ尙足ラザル所ハ之ヲ帝國一般會計ノ補充金
ニ仰ギ以テ歲計ノ均衡ヲ圖リタルモ仔細ニ豫算ノ内容ヲ檢スルトキハ其ノ發達ノ跡著シキモノ
アリ即チ歲出ニ於テハ事務ノ簡捷統一ヲ圖リテ冗費ヲ削減スルト共ニ諸般施設ノ進展上避クベ
カラザル行政費ノ膨脹ニ應ジ特ニ朝鮮開發上必須ナル施設及事業費ノ増額ヲ計上シ歲入ニ在リ
テハ併合ノ翌年即チ明治四十四年度ノ豫算ニ於テ過渡草創ニ際シ臨時歲入ノ少シク經常歲入ニ
超過セル外ハ經常歲入年年累進シテ臨時歲入ノ倍額ヲ超ユルニ至リ制度革新ト物價騰貴トニ伴
ヒ俄ニ經費ノ膨脹ヲ來セリ大正九年度以降ニ在リテモ經常歲入ハ尙臨時歲入ニ比シ約三割乃至
九割方ノ上位ニ在リ更ニ歲入歲出相互ノ關係ヲ察スルニ經常歲入ハ前記ノ如ク年年増進セルニ
拘ラズ併合後三年間ハ其ノ豫算額經常歲出豫算額ニ及バザリシガ大正三年度以降ニ於テハ經常
歲入ノ増進率ハ毎ニ經常歲出伸張ノ上ニ出デ各年度共ニ三百萬圓乃至一千二百萬圓ノ超過ヲ示
セリ然ルニ大正十年度ニ至リ經常歲入ノ經常歲入ニ超過スルモノ五百萬圓ニ及ビタルモ是レ主

トシテ警察機關ノ擴張改善、物價騰貴ニ伴フ官吏以下俸給給料定率增額ニ依ル經費等急激ナル經常費ノ増加ニ對シ經常歲入ノ増加之ニ伴ハザルニ因ルモノニシテ大正十一年度ニ於テハ地稅酒稅及砂糖消費稅ヲ增率シタル等經常歲入ノ増加ニ努メタル結果順次此ノ逆調ヲ矯ムルニ至リタルモ大正十二年度ニ於テハ大正九年八月以降財政ノ都合ニ依リ已ムヲ得ズシテ存置セル移入稅ノ大部分ヲ撤廢シタル爲經常歲入ノ經常歲入ニ超過スルコト二百餘萬圓トナリ大正十三年度ハ更ニ三百八十餘萬圓トナレリ是レ主トシテ同年度ニ於テハ學校增設、專賣及遞信事業費ノ増加等ノ經費ヲ要シタルニ因ル而シテ大正十四年度ニ於テハ徹底的行政ノ整理ヲ斷行シ經費ニ節約ヲ加ヘタル爲經常歲入ノ經常歲出ニ超過スルコト七百餘萬圓、昭和元年度ハ九百餘萬圓トナリ更ニ同二年度ニ於テハ千四百餘萬圓、同三年度ニ於テハ千七百九十餘萬圓、同四年度ニ於テハ二千餘萬圓トナリタルモ同五年度ニ於テハ國債償還鐵道職員給與金等ノ増加アリタル爲一千五百三十餘萬圓トナリ同六年度ニ於テハ既定經費ニ節約ヲ加ヘタルモ恩給負擔金等ノ増加アリタル爲千五百三十餘萬圓トナリ更ニ同七年度ニ於テハ財界不況ノ爲租稅其他官業諸收入ニ多額ノ減收ヲ豫定セザルベカラザルニ至リタルト國債償還繰入ノ法定額三分ノ二減額ニ對シ臨時部ニ歸スル母國一般會計ヨリノ補充金ヲ二百五十萬圓減額セラレ他方事業官廳ノ收入減ニ對スル經費ヲ削減スルト共ニ諸般經費ノ節減ヲ斷行シタルヲ以テ約千六百萬圓トナリ同八年度ニ於テハ公債ニ對スル支拂利子等増加ノ爲千四百三十九萬餘圓トナリ同九年度ニ在リテハ負擔ノ衡平ヲ期シ併セテ下層階級者ノ負擔ヲ輕減スル爲三種所得稅相續稅及清涼飲料稅等ノ創設、酒稅及地稅ノ改

正ヲ爲シ專賣營林其他官業ノ諸收入ニ相當增收アリタル他面歳出ニ於テハ稅務機關ノ特設、癩療養所ノ新設並事業官廳ニ於ケル事業増進ニ伴フ經費等ヲ計上セシ爲二千二百餘萬圓トナレリ

經常歳入漸増ノ趨勢 繰ツテ經常歳入ノ趨勢ヲ檢スルニ其ノ豫算額ハ大正元年度以降年年二

百萬圓乃至一千萬圓ヲ増加シ大正八年度ニ至リテ全額五千二百萬圓、同九年度六千九百萬圓トナリ更ニ同十年度ニ於テハ主トシテ煙草專賣收入ノ新規計上ニ因リ一躍二千六百萬圓ヲ増加シテ九千六百萬圓、同十一年度ニ於テハ一億百餘萬圓トナレリ而シテ同十二年度ニ於テハ前述移入稅撤廢等ニ因ル減收ヲ見込ミタルモ其ノ額尙九千九百萬圓ヲ下ラズ同十三年度ニ於テハ一億二百萬圓、同十四年度ニ於テハ鐵道收入ノ新規計上ニ依リ一億四千三百餘萬圓、昭和元年度ハ主トシテ官業及租稅收入ノ増加ニ因リ一億五百餘萬圓、同二年度ハ一億六千五百餘萬圓、同三年度一億七千九百餘萬圓、同四年度一億九千五百餘萬圓、同五年度二億二百餘萬圓、同六年度二億六百餘萬圓ト漸次増嵩シタルモ七八兩年度ハ財界ノ狀勢ニ照シ租稅及官業收入ノ減收ヲ見込ムノ已ムヲ得ザルモノアリシヲ以テ同七年度ニ於テハ一億七千九百餘萬圓、同八年度一億八千四百餘萬圓ニ減少シ又九年度ニ在リテハ第三種所得稅ノ創設等稅制整理ヲ斷行シタルト他面財界ノ好況ニ伴フ官業諸收入等ノ増加ヲ計上セシ爲二億六百餘萬圓ニ達シタリ之ヲ明治四十四年度ノ經常歳入豫算額二千四百餘萬圓ニ比スレバ大正八年度ニ於テ二倍強、同十三年度ニ於テ約四倍、昭和四年度乃至同九年度ニ於テハ各約八倍ノ増進ニ當レリ而シテ之ガ増加ノ事由ヲ繹ヌルニ依リ多少ノ差アルモ大體ニ於テ内國稅ノ増徴及一般經濟ノ發展ニ伴フ關稅及官業收入ノ増加ニ因由セリ

歳入歳出決算ノ關係 更ニ歳入歳出決算ノ關係ヲ觀ルニ其ノ既ニ決定シタル明治四十四年度以降昭和三年度ニ至ル十八箇年度間ニ於テハ各年度共ニ歳入決算額ハ常ニ其ノ豫算ニ超過シ一面歳出決算ニ於テハ常ニ幾分ノ不用額ヲ見ザルコトナク隨テ毎年度相當ノ歳計剩餘金ヲ生ジタリ亦以テ朝鮮ニ於ケル歳計ノ發達ト財政ノ基礎益鞏固ヲ加ヘツツアル狀況ヲ窺知シ得ベシ今明治四十四年度以降累年ノ歳入歳出豫算及決算ヲ表示スレバ左ノ如シ

朝鮮總督府特別會計歳入歳出豫算累年比較

年 度	歳 入			歳 出		
	經 常 部	臨 時 部	合 計	經 常 部	臨 時 部	合 計
昭和九年度	二六,二八二,六五二	五六,六九六,三四	二六,二九七,七七六	一八四,一〇〇,三六八	七八,七八八,〇〇八	二六二,九七八七,六
同 八 年 度	一八四,四八一,五七八	四七,五四五,三三	二三二,〇二六,九四九	一七〇,〇九七,二九六	六一,九二九,六五三	二三二,〇二六,九四九
同 七 年 度	一七九,四四七,五三四	三九,九三三,九四五	二一九,三八一,四六九	一六三,六一四,六四〇	五五,七六六,八二九	二一九,三八一,四六九
同 六 年 度	二〇六,三三二,五三七	三三,〇三二,〇八〇	二三八,九三三,六一七	一八六,六二八,四八三	五二,二九九,一三四	二三八,九三三,六一七
同 五 年 度	二〇二,〇五七,五四〇	三六,九〇二,四三三	二三八,九九七,八三三	一八六,六七一,八二七	五二,二六六,九五六	二三八,九九七,八三三
同 四 年 度	一九九,九七五,〇〇三	五〇,八七七,八四〇	二四六,八五二,八四三	一七六,五五八,六四四	七〇,二九四,一九九	二四六,八五二,八四三
同 三 年 度	一七九,八四四,〇三九	四二,九〇二,九九〇	二二二,七四六,九七九	一六一,八七三,二八一	七〇,八七三,六九八	二二二,七四六,九七九
同 二 年 度	一六五,七七三,八七五	四五,三三六,三三六	二二〇,九一〇,二一一	一五〇,八七九,九〇九	六〇,〇三〇,三〇二	二二〇,九一〇,二一一
同 元 年 度	一五一,〇四二,七五七	四三,四四六,一五七	一九四,四八七,九一四	一四二,〇〇一,五九六	五二,四八六,三二八	一九四,四八七,九一四
大正十四年度	一四三,五二二,〇六四	三四,五六二,三二八	一七八,〇八三,三九二	一三六,八六七,七三〇	四一,二四六,五二一	一七八,〇八三,三九二
同 十 三 年 度	一〇三,三三三,八四四	四〇,三七七,〇八〇	一四三,七六〇,九二八	一〇六,二九二,九五五	三六,五四一,六三三	一四三,七六〇,九二八

同	十二年	九、九四二、八八	四、六〇九、一七	一、四六〇、七三	一、〇二〇、六〇	四、三九四、六四	一、四六〇、七三
同	十一年	一〇、一五四、七、八四	五、七四四、六、三九	一、五八、九、九三	一、〇二、八、九、九七	五、六一、六、三、三六	一、五八、九、九三
同	十年	九、八二二、〇二九	六、六三三、三、七九	一、六二、四、七、四	一、〇二、六、九、七、〇二	六、〇七、七、六、〇六	一、六二、四、七、四
同	九年	六、九三、四、七、〇	五、五、四、五、〇、六、四九	一、二、四、七、八、四、六九	六、七、二、〇、九、八、一、九	四、七、一、〇、七、〇、四、一	一、二、四、三、六、六、〇
同	八年	五、二、六、四、二、六、〇、八	二、四、九、八、〇、〇、一	七、七、五、六、〇、六、九、〇	三、九、六、八、九、三、五、〇	三、七、八、六、一、四、四、〇	七、七、五、六、〇、六、九、〇
同	七年	四、一、六、六、八、三、三、〇	三、三、四、三、三、四、三、三	六、五、一、四、一、六、五、三	三、六、三、九、九、七、〇、四	二、八、七、四、一、九、四、九	六、五、一、四、一、六、五、三
同	六年	四、四、五、七、八、三、四、六	一、八、〇、七、〇、九、六、三	六、二、六、四、九、三、〇、九	三、九、〇、〇、二、六、五、四	二、三、七、四、〇、二、四、五	六、二、六、四、九、三、〇、九
同	五年	四、一、五、六、一、六、三、六	一、八、二、八、七、三、七、一	五、九、八、四、八、九、九、八	三、七、〇、七、三、一、五、五	二、三、七、五、八、四、三	五、九、八、四、八、九、九、八
同	四年	三、九、七、七、六、七、一、九	一、九、〇、九、六、六、七、四	五、八、八、七、三、四、〇、三	三、六、七、九、四、一、六、五	二、三、〇、七、九、二、三、八	五、八、八、七、三、四、〇、三
同	三年	三、七、七、四、〇、三、七	二、一、六、八、八、九、五、九	五、九、四、二、二、九、七、七	三、五、六、〇、六、六、六、〇	二、三、八、〇、六、三、〇、六	五、九、四、二、二、九、七、七
同	二年	三、〇、一、〇、六、一、六、三	二、七、八、八、三、四、四、七	五、七、九、八、九、六、一、〇	三、四、七、五、一、一、〇、四	二、三、二、三、八、五、〇、六	五、七、九、八、九、六、一、〇
同	元年	三、六、七、三、三、三、三	二、六、一、五、九、八、七、七	五、二、八、九、二、三、〇、九	三、〇、一、三、二、四、九、〇	三、三、六、五、九、七、一、九	五、二、八、九、二、三、〇、九
明	治十四年	二、四、〇、七、六、五、八、三	二、四、六、七、四、一、九、九	四、八、七、四、一、七、八、二	二、七、八、九、一、四、七、七	二、〇、八、五、〇、三、四、五	四、八、七、四、一、七、八、二

備考

一、大正七年度經常歳入及同歳出ノ前年度ニ比シ減少セルハ國有鐵道ノ經營ヲ南滿洲鐵道株式會社ニ委託シタル結果同年度以降經常歳入官業收入中ヨリ鐵道收入(六年度豫算額一千餘萬圓)又經常歳出官業費中ヨリ鐵道作業費(同七百餘萬圓)ノ科目ヲ削除セルニ因ルモノニ外ナラズ故ニ同年度ノ經常歳入歳出モ實質上前年度ヨリ増加セルモノナリ十四年度經常歳入及同歳出ハ行政及財政ノ整理ヲ斷行セルニ拘ラズ前年度ニ比シ増加セルハ主トシテ大正七年度以降南滿洲鐵道株式會社ニ委託經營セシメタル朝鮮國有鐵道ヲ直轄トセルニ因ルモノナリ故ニ同年度經常歳入歳出ハ其ノ實質上前年度ヨリ減少セルモノナリ

二、大正九年度ニ於ケル歳入ノ超過額一〇、四八一、六〇九圓ハ豫算外支出ノ財源ニ充當シタルモノナリ

朝鮮總督府特別會計歲入歲出決算累年比較

年 度	歲 入		歲 出	
	經 常 部	臨 時 部 合 計	經 常 部	臨 時 部 合 計
昭和八年年度	一九九,四八八,八八二	五二六,五四三,八〇〇	一六七,四七九,三六〇	六一七,四四七,七九九
同 七 年 度	一七六,四八八,七四七	四三〇,八八一,九五六	一五九,四七六,七〇四	五五〇,一八〇,二五五
同 六 年 度	一七四,七三三,六七三	四〇〇,四〇〇,四七七	一五八,二七六,七八一	四九五,〇六〇,一八八
同 五 年 度	一七〇,七〇一,四一一	四七五,〇〇八,四四一	一五六,六一六,七四二	五二一,〇七七,〇五五
同 四 年 度	一八四,〇六九,五三〇	五六五,〇九七,七七七	一六〇,九〇五,九五五	六三三,八四三,四九九
同 三 年 度	一七六,七〇八,五九八	六一四,四三三,六九六	一五六,四二八,九七七	六一二,七一一,三四四
同 二 年 度	一七三,九九五,一五九	六一三,四八〇,〇〇四	一五二,六七七,一四九	五九二,二五七,九九九
同 元 年 度	一五九,六四六,五一八	五二〇,〇三三,三七四	一三八,〇〇〇,三四八	五一四,六九七,五三三
大正十四年度	一四三,二五四,九八〇	四一六,四六六,一〇〇	一二九,三六七,九三三	四二二,三七五,二二八
同 十 三 年 度	九九,七九九,九六四	四三三,一〇六,〇四七	九七,三四六,九八〇	三七五,六三二,一九八
同 十 二 年 度	九〇,八八五,四九〇	六一,八二八,〇〇一	九四,五六〇,二二六	五〇二,〇七九,三三三
同 十 一 年 度	一〇〇,四八〇,〇六四	六九,二二二,七二一	九六,〇八九,八六一	五九〇,三三三,八九二
同 十 年 度	九三,四一七,一八四	八一,七七一,六三一	九一,三六六,〇四九	五七〇,四七九,九五四
同 九 年 度	七三,四三三,六一〇	七九,〇〇〇,〇〇七	六四,二二三,〇四六	五八〇,〇八二,五五一
同 八 年 度	七三,九五二,七六二	五一,八五三,〇三三	三九,二四八,六六一	五三,七七八,二〇三
同 七 年 度	五九,三七二,五二〇	四〇,七四〇,四二二	三四,八一〇,九四四	二九,二五二,六二六

第三章 財 政

政

六三

年 度	歳 入		歳 出	
	經常部	臨時部	經常部	臨時部
同 六 年 度	四六四三三六七 ^円	二八四六九八二 ^円	七四九〇三九六 ^円	一九二七四六六 ^円
同 五 年 度	四四七六四、五五九	二、四七、五五八	六八、〇、一〇七	二、三、六、四、〇、九一
同 四 年 度	三八八、九三三、〇	三、八、九、三、一、六五	六、三、七、二、四、九、五	三、一、四、五、〇、九四
同 三 年 度	三五、六、九、三、二、八	二、六、三、五、五、四、三	六、三、〇、四、七、六、〇	三、三、八、三、〇、八五
同 二 年 度	三、一、三、四、七、五、四、三	二、七、四、五、九、四、四	六、三、〇、九、三、四、八、七	二、七、六、四、二、六、四
同 元 年 度	二、八、七、六、四、七、四、〇	三、三、三、六、二、一、五、四	六、三、一、二、六、八、九、四	三、三、七、八、〇、九、四、七
明 治 四 十 四 年 度	二、五、五、六、四、一、七、六	三、六、七、三、〇、二、八、八	五、三、二、八、四、四、六、四	二、〇、六、四、三、三、六、八
				四、六、一、七、三、三、〇

二 昭和八年度ノ歳計

本豫算 昭和八年度豫算ハ財界ノ現況ニ鑑ミ依然緊縮方針ニ依リ編成セルモ亦朝鮮統治ノ現狀ニ照シ眞ニ緊切差措キ難キ事項ニ對シテハ出來得ル限り緊縮ヲ旨トシ相當企畫セル爲歲入歳出各二億三千百十二萬二千四百九圓トナリ之ヲ前年度實施豫算ニ比較スレバ千百七十四萬九百四十圓ヲ増加セリ

即チ歳入ニ在リテハ經濟界ノ現狀ニ鑑ミ最近ノ實績ヲ基礎トシテ算出シタルモノニシテ租稅ニ付テハ取引所稅及關稅ニツキ法令ノ改正ニ伴フ増減ヲ見込ミタルノ外ハ自然ノ増減ヲ計上シ印紙收入ニ在リテハ一般印紙ノ賣捌減少スルモ骨牌稅ノ增收並穀物檢査ヲ國營ニ移シタル爲ノ

收入增加額ヲ計上セリ

歳出ニ在リテハ依然緊縮方針ニ依ルノ外ナカリシモ統治上差措キ難キ施設ニ付テハ相當企畫シ其ノ新規増加額千七百七十八萬餘圓ヲ計上シタリ

今新規増加中主ナルモノニ付其ノ梗概ヲ述ブレバ次ノ如シ

教育ニ關シテハ師範學校演習科修業年限延長ノ經費水原高等農林學校寄宿舎及圖書館新築京城帝國大學及京城醫學專門學校附屬醫院內容充實ノ經費並増設小學校及普通學校其ノ他教育補助等ノ經費三十四萬五千二百三十一圓ヲ増加計上シ

勸業ニ關シテハ米穀統制資料調查費、產金棉作及耕地改良ニ對スル助成費ノ増加、對滿輸出獎勵其ノ他ニ要スル經費百十六萬九千七十九圓ヲ増加計上セリ

衛生ニ關シテハ前年度實行セシ恩賜救療施設及癩豫防事業ニ對スル補助等二十五萬六千六百二十三圓ヲ増加計上セリ

交通及通信ニ關シテハ鐵道ノ新線開通、建設費繰上及釜山新義州間線路ノ改良費、航路補助、新增設通信施設ノ維持、電信、電話、航路標識及遞信官署ノ新營等ノ經費八百十七萬八千四百五十一圓ヲ増加計上セリ

官業ニ關シテハ輸入鹽購買費ノ増加、北鮮國境地方專賣取締機關ノ充實、天日製鹽田築造、專賣官署ノ新營及營林事業費ノ増加等百七十五萬八百十五圓ヲ増加計上セリ

營繕土木ニ關シテハ新義州地方法院及咸鏡南道廳舎ノ新築費、各地ノ上下水道等ノ工事費補助

城津貯木場及清津漁港ノ修築道路治水及砂防事業費ノ増加等二百九十九萬七千六百六十六圓ヲ増加計上セリ

以上ノ外前年度ニ引續キ北鮮開拓事業費及滿洲事件費在滿鮮人ノ保護、農村振興費、司法稅關ニ關スル經費、公債ノ利子等三百八萬七千四百四十七圓ヲ増加計上セリ

追加豫算 鮮内産米ノ内地移出統制及外國爲替管理法實施ニ要スル經費並英貨興業債券ノ元利拂ニ依ル爲替差損補填交付公債ニ對スル利子、京城裁判所法廷増築及昭和八年夏季水害又ハ凶作救濟施設費補助等ノ經費九十萬四千五百四十圓ヲ計上シ之ガ財源ハ關稅ノ増徴恩給法改正ニ伴フ納金ノ増加及前年度剩餘金繰入ヲ以テ充ツルコトトセリ

以上昭和八年度本豫算及追加豫算ノ合計額ハ二億三千二百二萬六千九百四十九圓トナリ前年度實行豫算ニ比シ千二百六十四萬五千四百八十圓ヲ増加セリ

三 昭和九年度ノ歲計

本豫算 昭和九年度豫算ハ社會ノ狀勢及朝鮮財政ノ現狀ニ照シ緊切ナル事項ニ對シ相當施設セシ爲歲入歲出各二億五千十萬七千三百三十一圓トナリ之ヲ前年度豫算額ニ比較スレバ千八百九十八萬四千九百二十二圓ヲ増加セリ

即チ歲入ニ在リテハ國稅體系ヲ整備シテ負擔ノ均衡ヲ圖ル爲一般所得稅相續稅及清涼飲料稅ノ創設並地稅及酒稅制度ノ改正斷行ニ伴フ増減等ヲ見込ミタル結果租稅收入ニ於テ三百八十一

萬七千六百六十一圓ヲ増加シタル外

印紙收入ニ於テハ、靱検査國營ニ伴フ收入及景氣恢復等ニ依ル增收六十九萬七千八百八十五圓増加計上シ

官業及官有財産收入ニ於テハ、財界ノ好轉及隣邦滿洲國トノ交通頻繁トナリシ等ノ爲鐵道逓信專賣及森林其他ノ各般ニ互ル事業ノ增收ヲ見込ミ得タルモ、北鮮鐵道ノ一部委託經營ヲ爲シタルヲ以テ之ニ伴フ收入ノ減アルヲ以テ、差引千六百九十九萬千七百四十八圓ノ増加ヲ計上シタルモ、公債金ノ受入其他ノ諸收入ニ於テ三百三十三萬七千六百四十七圓ヲ減ジタリ

歲出ニ於ケル新規増加ノ經費中、教育及教化ニ關シテハ、京城帝國大學豫科修業年限延長及京城工業學校鑛山科設置ノ經費、並朝鮮神宮奉贊會新設、簡易學校其他教育施設ノ補助ノ外、學校及圖書館新營費等五十九萬八千四百四十三圓ヲ計上シ

勸業ニ關シテハ、棉作、綿羊飼育、亞麻栽培及優良漁船新造ノ契勵補助、靱検査開始ノ經費其他百一萬四千六百四十八圓ヲ計上シ

衛生ニ關シテハ、小鹿島慈惠醫院ヲ癩療養所ト改ムルト共ニ收容患者増加ニ伴フ經費及癩豫防令施行ニ伴フ地方經費補助等十六萬四百五十二圓ヲ計上シ

交通及通信ニ關シテハ、鐵道新線開通、鐵道旅館及列車食堂ノ直營、電信及電話線新增設其他鐵道及逓信ノ事業増進、並航路補助等ニ要スル經費八百四十三萬九千三百二十六圓ヲ計上シ、北鮮鐵道ノ一部經營委託ニ依ル鐵道局經費ノ減少二百五萬二千七百十四圓ヲ減少シ

官業ニ關シテハ度量衡器及煙草賣行増進等ニ伴フ經費並營林事業費ノ増加其他ノ經費四百三十三萬七千六百八十六圓ヲ計上シ

租稅制度ノ整備ニ關シテハ稅務機關ノ特設第三種所得稅創設ニ伴フ學校費其他ノ補給、府邑面交付金ノ増加及稅務官署廳舍ノ新營費等二百十三萬五千九百四十六圓ヲ計上シ

營繕及土木ニ關シテハ第二次窮民救濟地方土木工事及羅津市街道路工事費補助、土地改良工事及河川其他水害復舊費及之ガ補助、雄基港修築、羅津所在各廳廳舍新築、裁判所刑務所及地方廳廳舍新營等ノ經費三百二十六萬八千八百九圓ヲ計上シ

其他恩給負擔金ノ増加、北鮮開拓事業進捗ニ伴フ經費、滿洲事件ニ關聯スル經費、司法及警察ニ關スル經費、並國境地方鐵道建設、工事促進ニ要スル既定繼續費ノ増減其他ノ經費五百八十萬三千八百三十一圓ヲ増加計上シタリ

追加豫算 疆内産米ノ移出統制ヲ圖ル爲、長期貯藏獎勵、米穀生産費ノ調査、恩赦執行及資源調査ニ要スル經費八百四十八萬四千二百七十四圓ヲ第六十五回帝國議會ニ提出シタルノ外、昭和九年夏季ノ風水害又ハ凶作救濟等ニ關スル經費四百三十八萬七千七百七十一圓ヲ第六十六回臨時議會ニ提出シ之ガ財源ハ關稅ノ増徴及本年度剩餘金繰入並借入金ヲ以テ充ツルコトトセリ

以上昭和九年度本豫算及追加豫算ノ合計額ハ二億六千二百九十七萬八千七百七十六圓トナリ前年度豫算ニ比シ三千九十五萬八千八百二十七圓ヲ増加セリ

今昭和九年度豫算ノ概要ヲ前四箇年度ニ對照表示スレバ左ノ如シ

最近五箇年度豫算科目別比較

第三章 財政

一七

年 度	李玉家歲費	中央行政費	地方行政費	監獄判費及	警務費	衛生務費及	教育費	勸業費
昭和九年度	1,000,000	1,100,000	1,000,000	—	10,000,000	1,000,000	—	10,000,000
同八年度	1,000,000	1,100,000	1,000,000	—	10,000,000	1,000,000	—	10,000,000
同七年度	1,000,000	1,100,000	1,000,000	—	10,000,000	1,000,000	—	10,000,000
同六年度	1,000,000	1,100,000	1,000,000	—	10,000,000	1,000,000	—	10,000,000
同五年度	1,000,000	1,100,000	1,000,000	—	10,000,000	1,000,000	—	10,000,000
同四年度	1,000,000	1,100,000	1,000,000	—	10,000,000	1,000,000	—	10,000,000
同三年度	1,000,000	1,100,000	1,000,000	—	10,000,000	1,000,000	—	10,000,000
同二年度	1,000,000	1,100,000	1,000,000	—	10,000,000	1,000,000	—	10,000,000
同元年度	1,000,000	1,100,000	1,000,000	—	10,000,000	1,000,000	—	10,000,000
大正十四年度	1,000,000	1,100,000	1,000,000	—	10,000,000	1,000,000	—	10,000,000
同十三年度	1,000,000	1,100,000	1,000,000	—	10,000,000	1,000,000	—	10,000,000
同十二年度	1,000,000	1,100,000	1,000,000	—	10,000,000	1,000,000	—	10,000,000
同十一年度	1,000,000	1,100,000	1,000,000	—	10,000,000	1,000,000	—	10,000,000
同十年度	1,000,000	1,100,000	1,000,000	—	10,000,000	1,000,000	—	10,000,000
同九年度	1,000,000	1,100,000	1,000,000	—	10,000,000	1,000,000	—	10,000,000
同八年度	1,000,000	1,100,000	1,000,000	—	10,000,000	1,000,000	—	10,000,000
同七年度	1,000,000	1,100,000	1,000,000	—	10,000,000	1,000,000	—	10,000,000
同六年度	1,000,000	1,100,000	1,000,000	—	10,000,000	1,000,000	—	10,000,000
同五年度	1,000,000	1,100,000	1,000,000	—	10,000,000	1,000,000	—	10,000,000
同四年度	1,000,000	1,100,000	1,000,000	—	10,000,000	1,000,000	—	10,000,000

年 度	官 業 費	營 繕 費	國 債 費	豫 備 金	治 道 海 關 其 他 土 木 費	土 地 調 査 費	諸 其 他 費	總 計
同 十 一 年 度	1,000,000.00	100,000.00	1,000,000.00	1,000,000.00	1,000,000.00	0	1,000,000.00	5,000,000.00
同 十 二 年 度	1,000,000.00	100,000.00	1,000,000.00	1,000,000.00	1,000,000.00	0	1,000,000.00	5,000,000.00
同 十 三 年 度	1,000,000.00	100,000.00	1,000,000.00	1,000,000.00	1,000,000.00	0	1,000,000.00	5,000,000.00
大 正 十 四 年 度	1,000,000.00	100,000.00	1,000,000.00	1,000,000.00	1,000,000.00	0	1,000,000.00	5,000,000.00
同 元 年 度	1,000,000.00	100,000.00	1,000,000.00	1,000,000.00	1,000,000.00	0	1,000,000.00	5,000,000.00
同 二 年 度	1,000,000.00	100,000.00	1,000,000.00	1,000,000.00	1,000,000.00	0	1,000,000.00	5,000,000.00
同 三 年 度	1,000,000.00	100,000.00	1,000,000.00	1,000,000.00	1,000,000.00	0	1,000,000.00	5,000,000.00
同 四 年 度	1,000,000.00	100,000.00	1,000,000.00	1,000,000.00	1,000,000.00	0	1,000,000.00	5,000,000.00
同 五 年 度	1,000,000.00	100,000.00	1,000,000.00	1,000,000.00	1,000,000.00	0	1,000,000.00	5,000,000.00
同 六 年 度	1,000,000.00	100,000.00	1,000,000.00	1,000,000.00	1,000,000.00	0	1,000,000.00	5,000,000.00
同 七 年 度	1,000,000.00	100,000.00	1,000,000.00	1,000,000.00	1,000,000.00	0	1,000,000.00	5,000,000.00
同 八 年 度	1,000,000.00	100,000.00	1,000,000.00	1,000,000.00	1,000,000.00	0	1,000,000.00	5,000,000.00
同 九 年 度	1,000,000.00	100,000.00	1,000,000.00	1,000,000.00	1,000,000.00	0	1,000,000.00	5,000,000.00

(其ノ二)

年 度	李 王 家 歲 費	中 央 行 政 費	地 方 行 政 費	監 獄 判 費 及	儲 務 費	衛 生 務 費 及	教 育 費	勸 業 費
明 治 四 十 四 年 度	1,000,000.00	1,000,000.00	1,000,000.00	1,000,000.00	1,000,000.00	1,000,000.00	1,000,000.00	1,000,000.00
同 元 年 度	1,000,000.00	1,000,000.00	1,000,000.00	1,000,000.00	1,000,000.00	1,000,000.00	1,000,000.00	1,000,000.00
同 二 年 度	1,000,000.00	1,000,000.00	1,000,000.00	1,000,000.00	1,000,000.00	1,000,000.00	1,000,000.00	1,000,000.00
昭 和 三 年 度	1,000,000.00	1,000,000.00	1,000,000.00	1,000,000.00	1,000,000.00	1,000,000.00	1,000,000.00	1,000,000.00

税ノ徵收時期ニ於テ課税標準納税義務者納税額等ノ調査ヲ行ヒタリ而モ地方官憲ハ擅ニ課税標準タル土地ノ結數ヲ増減又ハ隱蔽シテ中央政府ニ詐報スルヲ常習ト爲シ國庫ハ之ガ爲常ニ歲入ノ窮乏ヲ告ゲタリ又其ノ徵税ハ古來物納ニ依ルノ制ナリシガ明治二十七年國政ノ釐革ニ際シテ之ヲ金納制ニ改メタリ然レドモ人民ノ逋税官憲ノ私曲ハ依然トシテ其ノ迹ヲ絶タザリシナリ

(二) 戸税　ハ地税ト同ジク往昔ヨリ主要市街地以外ニ於テ一戸ヲ構フル者ニ對シ課徵セラレ布ヲ以テ納入スルノ制ト爲シタリ本税モ亦地税ト同ジク當路官憲ノ意ノ儘ニ賦課セラレテ其ノ標準ノ如キ有レドモ無キガ如ク國庫ノ收入ハ之ガ爲殆ト年年減少スルノ狀況ナリキ

併合前ノ整理　(一)明治三十七年帝國政府ノ保證政治ヲ行フヤ財政釐革ノ第一着手トシテ會計法ノ勵行ヲ圖リ管税官官制及租税徵收規程ヲ發布シテ徵税ニ關スル權限及手續ヲ明確ニシ更ニ同四十年ニ至リテ管税官官制ヲ廢シテ徵税事務ヲ地方官ノ管掌ヨリ分離シ樞要ノ各地ニ財務監督局及財務署ヲ置キ面ヲ補助機關ニ充テテ徵税ノ衝ニ當ラシメ同四十一年ニハ從來ノ地税率ニ一大整理ヲ加ヘ全土ヲ通ジテ其ノ等級ヲ十三級ニ減少シ又同四十二年ニハ財務署及面ヲシテ地稅ノ課税臺帳ヲ調製セシメテ課税ノ客體及主體ヲ明カニシ實際ヲ調査シテ税率ノ適用ヲ釐正シ一面所謂隱結ト稱スル脱稅地ヲ查覈シテ之ニ課税スル等積年ノ弊風ヲ矯正シ課税ノ根基ヲ確實ニシ人民ノ負擔ヲ公平ニシ國庫ノ充實ヲ期スルニ努メタリ(二)又之ト共ニ明治三十九年鑛業ニ關スル法規ヲ制定シテ鑛區稅及鑛產稅ヲ課シ之ト前後シテ宮内府所管ノ諸稅ヲ國庫ニ歸屬セシメ

漁業、鹽、人蔘等ノ諸稅ヲ改定シ次デ同四十二年ニ至リテ家屋稅、酒稅及煙草稅ヲ設定シタリ。家屋稅ハ從來戶稅ノ賦課ヲ免レタル主要市街地ノ家屋ニ對シ其ノ種類ニ應ジ賦課スルモノニシテ酒稅及煙草稅ハ朝鮮ニ於ケル間接稅ノ嚆矢タリ然レドモ當時酒及煙草製造者ノ多クハ自家用ヲ目的トスルガ如キ幼稚ナル狀態ニ在リシヲ以テ極メテ輕微ナル課稅ヲ行ヒ努メテ斯業ノ發達ト財源ノ涵養トヲ圖リ以テ專ラ間接稅ノ基礎ヲ確立センコトヲ期シタリ。

併合後ノ整理 併合後ニ於ケル稅制ハ保護政治時代ノ施設ヲ繼承シテ當初專ラ賦課ノ均衡ト徵收ノ確實トヲ期シ人民ノ負擔ヲ增加スルガ如キハ成ルベク之ヲ避ケ其ノ後國民經濟力ノ發達ニ伴ヒ財政獨立ノ計畫ト呼應シテ更ニ整理ノ步ヲ進ムルト共ニ租稅ノ增徴新課ヲ行ヘリ然ルニ制度革新後ニ於テハ時勢ノ要求ニ伴フ文化施設ノ擴充ニ因リ經費著シク膨脹スルニ至リタルモ民心尙安ゼズ民力亦之ニ應ズルニ足ラザリシヲ以テ暫ク財政方針ヲ變更シ其ノ不足額ハ主トシテ自然增收ト一般會計ノ補充金トニ依リテ之ヲ補填シ以テ須要ナル新施設ヲ抑制スルコトヲ避ケ租稅ニ付テハ大正八年度ニ於テ砂糖消費稅及印紙稅ヲ新設シ大正九年度ニ於テ酒稅、煙草稅及法人所得稅ノ賦課方法ヲ改正スルト共ニ多少ノ增徴ヲ行ヒ同十年度ニ於テ取引所稅及煙草專賣制度ヲ新設シ同時ニ煙草稅ヲ廢止シ同十一年度ニ於テハ地稅、酒稅、砂糖消費稅ノ增徴ヲ行ヒ以テ財政ノ需要ヲ全ウセンコトヲ期セリ斯ノ如ク從來朝鮮ノ租稅ハ財政上當面ノ需要ニ應ズルガ爲隨時之ヲ制定シタルモノナルガ故ニ體系整ハズ課稅一方ニ偏倚スルノミナラズ屈伸力乏シク財政上ノ需要ニ應ジ難キ憾アルヲ以テ夙ニ其根本的改正ノ必要ヲ認メ同十二年朝鮮財政調査委員

會ヲ設ケ之ガ調査ニ着手シタルモ未ダ其ノ成案ヲ得ルニ至ラズシテ同十三年末行政整理ノ際該委員會ハ遂ニ廢止セラルルニ至レリ偶同十四年度ニ於ケル内地ノ稅制整理ニ關聯シテ之ガ改正ヲ要スル點ヲ生ジタルヲ機トシ同十五年度ニ於テ稅制ノ根本的改正ヲ企畫シ十五年六月稅制調査委員會創設セラレ同年九月同會ノ審議ヲ經テ將來ノ租稅體系ヲ樹立スルト共ニ第一次實行案ヲ作成シタリ實行案作成ノ方針ハ(イ)國稅體系樹立ノ方針ニ基キ其ノ組織ヲ整ヘ負擔ノ均衡ヲ圖ルコト(ロ)朝鮮ニ於ケル民度竝ニ經濟ノ實情ニ適合セシムルコト(ハ)朝鮮ニ於ケル產業發達ノ狀況ニ鑑ミ稅源ノ涵養ニ付考慮スルコト(ニ)稅務行政實行上ノ便宜ヲ考慮スルコト(ホ)稅制ニ屈伸力アラシメ財政ノ需要ニ應ジ得シムルコト(ヘ)社會ノ實情ニ鑑ミ社會政策ヲ加味スルコト(ト)内地ニ於ケル稅制整理ニ關聯シ必要ナル事項ヲ改正スルコト等ナルガ其ノ第一次實行トシテ昭和二年度ニ於テ(一)收益稅組織ヲ整備スル爲地稅トノ權衡上營業稅及資本利子稅ヲ創設シ(二)内地ノ改正ニ倣ヒ產業助長ノ目的ヲ以テ法人所得稅ニ於ケル留保所得配當所得ノ區分ヲ廢シ法人ノ總所得額ヲ課稅標準トシテ比例稅率ヲ適用シ(三)内地ニ於ケル稅率ノ改正ヲ參酌シ負擔ノ權衡ヲ考慮シテ酒稅ノ稅率ヲ幾分引上ゲ(四)近時朝鮮ニ於テ著シク生活必需品化シ來リタル砂糖ニ對スル消費稅率ヲ内地同様ニ輕減シ(五)生活必需品タル綿織物ニ對スル移入稅ノ稅率ヲ三分ノ一輕減シ昭和三年度ニ於テ(一)地稅制度ヲ統一シ負擔ノ權衡ヲ圖ル爲市街地稅令ヲ廢止シテ地稅令ニ統一シ(二)時勢ノ進運經濟ノ發達ニ伴フ負擔ノ不均衡ヲ矯正シ登錄者ノ便宜ヲ圖ル爲登錄稅ヲ改正シ昭和六年度ニ於ケ(一)娛樂品タル骨牌ニ課稅シテ財政ノ需要ニ應ズルト共ニ風教ヲ矯メトスル目的ヲ以

テ骨牌稅ヲ新設シ(二)内地ノ改正ニ倣ヒ砂糖消費稅ノ稅率ヲ輕減シ(三)朝鮮ニ於ケル取引所制度ノ整備ニ伴ヒ負擔ノ權衡ヲ考慮シテ取引所稅令ヲ改正シタル等ニシテ以上ノ改正ニ依リ一應收益稅ヲ中樞トスル租稅體系ヲ整備スルニ至レリ

徵稅機關ニ關シテハ明治四十三年十月朝鮮總督府官制ノ實施ト共ニ之ガ整理緊縮ヲ行ヒ併合前存置シタル財務監督局及財務署ヲ廢シ府郡ヲシテ租稅ノ課徵ヲ行ハシメ府及面ヲ以テ其ノ補助機關ト爲シ道ヲシテ府郡ニ於ケル稅務行政ヲ監督セシムルコトトセリ
今各稅目ニ互リテ整理ノ經過ヲ述ブレバ左ノ如シ

(A) 在來諸稅

(一) 地稅

舊慣ノ遺正 明治四十四年各府郡ニ於ケル地稅ノ法定課稅臺帳ノ設備ヲ完成シ同四十五年ヨリ大正二年ニ互リ課稅地見取圖ヲ作成セシメテ之ヲ各府郡及面ニ設備セシメ之ニ依リテ地稅ノ課徵ヲ的確ナラシメ其ノ結果大體土地所有權ノ所在ヲ明カニスルヲ得タリ又地稅ノ納入ニ關シテハ土地所有者ハ殆ド之ニ與ラズシテ小作人ニ於テ納入スルノ舊慣ナリシモ元來地稅ハ土地所有者ノ負擔スベキ性質ノモノタルノミナラズ小作人ハ概シテ其ノ資力薄弱且異動多ク徵稅ノ不便少カラザルヲ以テ直接所有者ヨリ徵收スルノ方針ヲ採リテ其ノ諒解ヲ得シメ大正二年ニ至リテ殆ド全ク古來ノ慣習ヲ改ムルコトヲ得タリ

地稅ノ制定

地稅ノ課徵減免ニ關シテハ從來多ク慣例ニ依リ或ハ明文アルモノト雖概ネ隨

時ノ發令ニ屬シ其ノ統一ヲ缺キシヲ以テ大正三年地稅ノ根本法規タル地稅令ヲ制定公布シ又從來地稅ヲ課セザリシ市街地ニ對シ市街地稅ヲ課スル爲市街地稅令ヲ制定公布シ地稅及市街地稅課徵ノ方法ヲ明確ニスルト共ニ荒地開墾地埋立地等ニ對スル地稅免除ノ途ヲ闢キ之ト同時ニ天災ニ因ル收穫皆無地ニ對シ地稅免除ノ制ヲ設ケ土地ノ利用ヲ促進シ產業ノ振興ヲ圖ルト共ニ負擔ノ適實公平ヲ期スル等地稅制度ノ革新ヲ行ヘリ尙當時一般經濟ノ發達ニ伴ヒ土地收益著シク増進シテ地稅ノ負擔低キニ失スルニ至リタルニ鑑ミ地稅令ノ制定ト同時ニ土地ノ收益ヲ基準トシテ稅率ノ改正ヲ行ヒ約四割ノ増徵ヲ爲シタルガ昭和三年ニ至リ地稅制度ヲ統一スルト共ニ都鄙ノ間ニ於ケル負擔ノ權衡ヲ期スル爲市街地稅令ヲ廢止シ昭和四年分ヨリ市街地ニ對シテモ地稅令ヲ適用セリ

土地臺帳ト課稅率

多年土地制度頽廢シテ課稅ノ基礎紊亂シ其ノ積弊固ヨリ一朝ニシテ根絶スルコト能ハズ加フルニ時勢ノ進歩ト經濟狀態ノ變遷トハ益之ガ根本的革新ノ急ヲ告グルモノアリ仍テ併合前後ヨリ朝鮮全域ニ於ケル土地調査ヲ行ヒ大正七年六月間調査完了シ各道ニ互リテ土地臺帳及地籍圖ノ設備ヲ全ウシ之ト同時ニ地稅令ヲ改正シ從來ノ課稅標準タル結ノ制度ヲ廢シ土地ノ收益ヲ基礎トシテ算定シタル土地臺帳登錄ノ地價ヲ課稅標準ト定メ從來地方ニ依リテ區分セル複雑ナル稅率ヲ廢シ各道一律ニ地價ノ千分ノ十三ヲ以テ課稅率ト定メ朝鮮ノ地稅制度ハ茲ニ全ク確立スルニ至リタリ本稅率ハ當時ノ地稅額ニ調査増步地ノ課稅相當額ノ一小部ヲ加ヘタルモノヲ標準トシ之ヲ地價總額ニ按分シテ算定シタルモノナリ而シテ

大正十一年度以降ニ屬スル財政ノ必要ニ應ズル爲同十一年三月地稅令及市街地稅令ヲ改正シ之ガ稅率ヲ前者ハ地價ノ千分ノ十七、後者ハ地價ノ千分ノ九五ニ增率シタルガ昭和三年十二月市街地稅令ヲ廢止シタルヲ以テ市街地ニ對シテモ地稅令ニ依リ千分ノ十七ノ課率ヲ適用スルニ至レリ

地稅負擔ノ實狀

地稅ハ大正七年地稅令改正後即チ大正八年度ニ屬スル收入豫算額一千百

十二萬餘圓、昭和八年度ニ屬スル同豫算額一千五百五十一萬餘圓ヲ算シテ内國稅歲入ノ約五割ヲ占メ稅額ノ多キ各内國稅ノ首位ニ在リ而シテ之ヲ併合ノ翌年即チ明治四十四年度ノ地稅收入豫算額六百二十四萬餘圓ニ對比スレバ其ノ二倍餘トナレリト雖之ガ平均一段步當負擔額ハ^(水)沓^(田)六十三錢、^(畑)田^(地)十五錢、^(宅)宅^(地)一圓ニ過ギズシテ過重ノ負擔ニ非ザルヲ以テ土地所有者ハ何等負擔ニ苦ムコトナク加フルニ本府ハ尙人民負擔ノ緩和ヲ講ジ或ハ納稅方法ヲ簡便ナラシメ努メテ民衆ヲシテ納稅ニ慣熟セシムルノ方針ヲ採リシヲ以テ數百年來ノ舊慣ヲ打破シテ地稅制度ノ根本的整理ヲ行ヒタリト雖曾テ人民怨嗟ノ聲ヲ聞キシコトナク殊ニ近年穀價亦騰貴セシヲ以テ其ノ負擔ノ増加ノ如キモ寧ロ當然ノ勢ナリト諒解シ經濟界ニ何等影響ヲ及ボサザル實狀ナリ

(二) 酒稅

大正五年七月新ニ酒稅令ヲ制定公布シテ舊法ヲ整理補正シ其ノ賦課方法ヲ改メ且

從來極メテ輕微ナリシ稅率ノ引上ヲ爲シタルガ爾來經濟界進步發達ノ狀況ニ鑑ミ大正八年三月、同九年八月、同十一年四月及昭和二年三月ノ四回ニ互リ酒稅令ノ改正ヲ行ヒ(一)酒稅納期ノ增

加(二)清酒ニ對スル滓引減量及貯藏減量控除率ノ增額(三)酒類製造者間ニ於ケル酒類製造用酒母醪無稅讓渡制度ノ創設(四)自家用酒製造免許石數區分ノ撤廢及稅率ノ整理統一(五)燒酎ニ對スル貯藏減量控除制度ノ創始(六)一部酒類制限石數ノ引上(七)文廟祭祀用酒類ノ免稅制度創設(八)關稅制度ノ改正ニ伴ヒ釀造酒タル果實酒以外ノ輸入酒類ニ對シ酒稅ヲ課セザルコトトセル等斯業ノ保護發達ニ必要ナル方法ヲ講ジ財源ノ涵養上遺憾ナキヲ期スルト共ニ(一)營業用酒類ニ付テハ大正八年ニハ六割六分乃至十五割大正九年ニハ二割乃至七割大正十一年ニハ一割五分乃至六割五分(改正ヲ爲サザルモノアリ)昭和二年ニハ八分乃至六割家用酒類ニ付テハ大正八年ニハ五割乃至十割大正九年ニハ一部ノ酒類ニ付六割二分昭和二年ニハ七割一分乃至二十四割二分ノ稅率ノ增額ヲ爲シ財政上ノ需要ニ應ズルト同時ニ彼此負擔ノ權衡ヲ保持スルコトヲ期シタリ隨テ創設當時ニ於ケル酒稅ノ收入年額ハ約二十萬圓ニ過ギザリシモ今ヤ約一千三百餘萬圓ニ激増シ歲計上重要ナル地歩ヲ占ムルノミナラズ其ノ産額ニ於テハ鮮内工產品中ノ首位ヲ占メ尙今後益發達セントスル傾向ニ在リ

(三) 其ノ他ノ在來諸稅 上敘地稅酒稅煙草稅ノ外併合前ヨリ課徵シタル諸稅ハ煙草稅鑛區稅鑛產稅戶稅家屋稅漁業稅船稅鹽稅人蔘稅等ニシテ煙草稅ハ大正三年三月從前ノ煙草稅法ニ代フルニ煙草稅令ヲ制定公布シテ煙草耕作者及煙草販賣者ニ對シ課稅スル外煙草製造者ニ對シテハ工場ノ坪數ニ應ジテ製造稅ヲ製造煙草ニハ其ノ小賣定價ニ應ジテ消費稅ヲ賦課スル等稅目ノ改正ヲ行フト共ニ從來輕微ナリシ稅率ノ引上ヲ爲シタルガ爾後一般經濟ノ進展ト歲計上

ノ必要トニ鑑ミ(一)大正七年六月ニハ煙草製造稅煙草販賣稅及煙草消費稅ヲ增徴スルト共ニ煙草耕作稅ヲ廢止シテ葉煙草ニ消費稅ヲ課スルノ制度ヲ設クルノ外朝鮮總督ノ指定スル地域ニ非ザレバ煙草ノ耕作ヲ許可セザルコト又新ニ自家用煙草耕作ノ制度ヲ創設シ(二)大正九年七月ニハ製造煙草及葉煙草ノ消費稅率百分ノ二十五ヲ百分ノ三十五ニ改ムルト共ニ稅額寡少ナル製造稅ヲ廢止スル等適當ノ改正ヲ加ヘタルガ(三)大正十年七月ヨリハ新ニ朝鮮煙草專賣令ヲ實施シ煙草稅令ヲ廢止シタリ然レドモ朝鮮ノ民度慣習等ノ關係上自家用煙草ノ耕作ニ付テハ相當考慮スル必要アリタルヲ以テ一定ノ條件ノ下ニ尙之ガ耕作ヲ許可シ年額八十錢ノ煙草耕作稅ヲ賦課スルコトトセルガ專賣制度ノ徹底スルニ從ヒ政府製品ノ配給殆ンド全鮮ニ普ク本制度存置ノ必要ヲ認めザルニ至リタルヲ以テ昭和二年一月ニ至リ交通不便ナル山間部等朝鮮總督ノ指定スル地域内ニ於テ現ニ耕作ノ許可ヲ受ケ居ル者ニ限り昭和四年末迄之ガ耕作ヲ許可シ他ハ原則トシテ昭和三年末限り之ヲ廢止シ專賣制度ノ完璧ヲ期シ財政上ノ須要ニ應ズルノ方針ヲ確立セリ而シテ自家用煙草耕作者ト然ラザル者トノ負擔ノ不權衡ヲ匡救シ且之ガ負擔ニ馴レシムルタノ昭和二年以降年額一圓六十錢ノ煙草耕作稅ヲ賦課シタルモ昭和五年以降自家用煙草耕作廢止ト共ニ本稅モ亦廢止セラルルニ至レリ鑛產稅ハ當初鑛產物ノ價格ニ應ジテ一律ニ課稅シタルが大正七年十二月朝鮮鑛業令中ノ一部ヲ改正シ重要鑛物ニシテ其ノ產出ヲ保護獎勵スベキ金銀鉛及鐵ニ對シテハ内地ト同ジク鑛產稅ヲ免除シ又鑛區稅ニ付テハ試掘中ニ於ケル負擔ヲ輕減シ又鑛業ノ振興ヲ圖ル爲大正十年十二月朝鮮鑛業令中ノ一部ヲ改正

シ鑛業權設定登録後三年間ハ所定税額ノ半額ヲ賦課スルコトトセシガ大正十五年五月ニ至リ更ニ蠟石・明礬石・重晶石及螢石等ヲモ鑛業令ノ適用ヲ受クルコトニ改正セリ戸税及家屋税ハ地方費ノ支辨ヲ要スル事業益多キヲ加フルニ伴ヒ財源ニ不足ヲ告グルニ至リタルヲ以テ之ニ充當シテ道地方費事業ノ進展ヲ圖ルト同時ニ道地方費ニ對スル國庫補助金ヲ整理スルノ趣旨ノ下ニ大正八年三月之ヲ各道ニ移付シ漁業税・船税・鹽税・人蔘税ハ徒ニ課税物件ノ調査ニ時日ト手數トヲ要シ且其ノ取締困難ニシテ課税ノ公平ヲ維持シ難ク加フルニ其ノ税額寡少ナルヲ以テ大正九年三月限り之ヲ廢止シタリ

(B) 新設ノ諸税

併合後新ニ設定シタルモノハ登録税・法人所得税・取引所税・砂糖消費税・印紙税

戰時利得税・營業税・資本利子税及骨牌税等ナリ右ノ内戰時利得税ハ歐洲大戰中時局ノ影響ニ基ク必要ナル國費ニ充當スル爲國家ノ事變ニ因由シテ偶然巨利ヲ獲得シタル特定ノ法人又ハ個人ニ課シタルモノニシテ巴里講和條約ノ調印ニ伴ヒ之ヲ廢止シ營業税及資本利子税ハ昭和二年三月ノ制定ニ係リ同年四月一日ヨリ之ヲ施行セリ

(四) 登録税

ニ付テハ經濟界ノ趨勢ニ應ジ明治四十四年先ヅ會社ノ登録税ヲ設定シ翌四十五

年舊制ヲ整理補正シテ朝鮮登録税令ヲ制定シ後數次改正シテ之ガ整理統一ヲ爲シ不動産・船舶・船籍海員・法人・商號設定・鑛業權・財團抵當權等ニ關シ登記登録ヲ受クルトキニ課徵スルコトトセシガ大正十五年二月一部ノ改正ヲ行ヒ財團法人及營利ヲ目的トセザル社團法人ノ設立登記等ニ關スル登録税ヲ廢シ一面金融組合又ハ産業組合等ガ金融組合令又ハ朝鮮産業組合令等ニ基

キテ爲ス登記ニ對シテハ登録稅ヲ課セザルコトシ又昭和二年二月朝鮮貴族世襲財產ノ設定ニ對シ新ニ登録稅ヲ課スルコトトセリ而シテ登録稅ハ朝鮮特別ノ事情ヲ斟酌シ略内地登録稅法ニ準據セシモノナルモ其ノ後一般的ノ改正ナク現在ニ至リタルヲ以テ時勢ノ變遷、經濟ノ發達ニ伴ヒ漸次負擔ノ均衡ヲ失スルニ至レリ内地ニ於テハ既ニ昭和二年三月之ガ改正ヲ爲シ同年四月ヨリ實施セリ故ニ朝鮮ニ於テモ之ニ順應シ負擔ノ均衡ヲ得シムルト共ニ從來ノ缺點ヲ除キ合理的ニ改廢スルノ必要ヲ生ジ昭和三年七月本令ヲ改正シ同年八月一日ヨリ施行セリ而シテ朝鮮漁業令ノ制定ニ伴ヒ漁業權及漁業權ヲ目的トスル權利ニ關スル事項ノ登録ヲ爲シ之ヲ確保スルコトトナレルヲ以テ各登録事項ニ應ジテ登録稅ヲ課シ又外國ガ領事館ノ敷地又ハ建物ニ關シテ受クル登記ニハ國際交誼上相互條件ノ下ニ免稅スルノ必要アルヲ以テ昭和四年十二月ニ本令ノ改正シ更ニ昭和七年十二月ニ至リ自作農ノ創設ニ伴ウテ本令ノ改正ヲ行ヒタリ

(五) 法人所得稅

ハ大正五年八月一日ヨリ内地現行ノ所得稅法中法人ノ所得稅ニ關スル規定ニ限リ朝鮮ニ施行シ賦課徵收セルモノニシテ大正七年四月内地法ノ改正ニ伴ヒ其ノ稅率約二割ヲ引上ゲタリ然ルニ大正九年更ニ内地所得稅法ノ刷新的改正ニ際シ七月別ニ制令ヲ以テ朝鮮所得稅令ヲ制定公布シ大體ニ於テハ内地法ノ立法主義ニ則リ外國人既得權保護ノ爲特許條件ニ別段ノ定アル特許鑛業ノ所得ニ付テハ所得稅ヲ課セザルコトトセルモ其ノ後時勢ノ推移ト共ニ課稅ノ方法適當ナラザル爲負擔ノ不權衡ヲ生ジ之ガ改廢ノ必要ニ迫ラレタルヲ以テ昭

和二年三月大體内地法ノ改正ニ順應セル改正ヲ爲シ負擔ノ衡平ヲ期スルト共ニ課稅技術ヲ簡單ナラシメ同年四月一日ヨリ之ヲ施行セリ

(六) 營業稅

昭和二年三月ノ制定ニ係リ同年分ヨリ之ヲ實施スルコト爲リタルガ其ノ内容

ハ大體内地舊營業稅法ニ範ヲ採リ課稅標準ハ賣上收入請負報償金額等收益ヲ捕捉スルニ便ナル外形標準ニ據ルコトトシ稅率ハ創設當初ナルヲ以テ成ルベク之ヲ低クシ負擔ノ輕減ヲ圖リ更ニ本稅實施以來ノ實績ニ徴シ營業者ノ負擔ノ輕減ト緩和ヲ圖ルノ要ヲ認メ免稅點ヲ改正シ一面失格免稅及收益激減免稅等ノ救濟規定ヲ設ケ昭和六年分營業稅ヨリ之ヲ適用セリ

(七) 資本金子稅

昭和二年三月ノ制定ニ係リ同年四月一日ヨリ之ヲ實施シタルガ本稅ハ朝鮮

ニ於テ支拂ヲ受クル公債社債又ハ朝鮮金融債券ノ利子ニ付其ノ支拂ヲ受クル者ニ對シ賦課スルモノニシテ稅率ハ内地ト同様資本金額ノ百分ノ二トセリ

(八) 取引所稅

大正十年四月二十一日ヨリ實施セルモノニシテ歲計ノ需要ヲ充タスト共ニ投

機ヲ抑制スルコトヲ目的トシ取引所ト取引所所屬ノ會員又ハ取引員トニ課稅ス而シテ現行稅率ハ昭和七年一月一日ヨリ實施セラレ取引所ニハ賣買手數料收入金額ノ百分ノ十、取引所所屬ノ會員又ハ取引員ニハ左ノ割合ヲ以テ賦課スルモノトス

第一種 地方債證券又ハ社債券

甲 七日以内ノ期限ノモノ 萬分ノ〇・六

乙 其ノ他ノモノ 萬分ノ〇・八

第二種 有價證券

甲 七日以内ノ期限ノモノ 萬分ノ一・五

乙 其ノ他ノモノ 萬分ノ二

第三種 商品

甲 銘柄又ハ等級別取引ノモノ 萬分ノ一

乙 其ノ他ノモノ 萬分ノ二

(九) 砂糖消費稅及印紙稅 兩稅共ニ大正八年四月一日ヨリ實施シタルモノニシテ砂糖消費稅

ハ施行ノ當初ハ負擔ノ激増ヲ避クル爲之ガ稅率ヲ内地現行稅率ノ二分ノ一相當額ト定メ賦課ノ適貨ト徵收ノ簡易トヲ期スル爲引取課稅ノ主義ヲ採リ且擔保ニ依ル徵稅猶豫ノ制ヲ設ケ併セテ朝鮮ニ於ケル製糖業及製糖ヲ原料トスル各種工業ノ發達ヲ助長スルノ方法ヲ講ジタリ然ルニ歲計ノ必要ニ基キ大正十一年三月砂糖消費稅令ヲ改正シテ同年四月一日ヨリ甜菜ヲ原料トシテ砂糖ヲ製造スルトキニ生ズル糖蜜ノ外ハ内地現行稅率ト同一ノ稅率ヲ賦課スルコトトセシガ昭和二年三月及昭和六年四月内地稅法ニ一大改正ヲ加ヘラレ朝鮮ニ於テモ之ニ順應シテ適當ナル改正ヲ爲スノ必要ヲ認メタルヲ以テ從來ノ如ク甜菜糖蜜以外ノモノノ稅率ハ之ヲ内地ト同一ノ稅率ニ甜菜糖蜜ニ付テハ他ノ糖蜜ニ準ジテ之ガ兩度ノ改正ヲ爲シ前ノ改正ハ昭和二年四月一日ヨリ昭和六年十二月三十一日迄實施シ後ノ改正ハ昭和七年一月一日ヨリ現ニ尙實施シツツアリ

印紙税ハ元來徵收容易ナルモノナルガ故ニ輓近朝鮮內主要市街地ニ於ケル商取引ノ發達著シキニ鑑ミ財産權ノ創設移轉變更若ハ消滅等ヲ證明スベキ證書帳簿等作成ノ行爲ニ對シ輕微ナル負擔ヲ爲サシムル目的ヲ以テ大正八年印紙税令ノ制定ヲ見タルモ大體ニ於テ内地ノ印紙税法ニ依ルコトトシ朝鮮ノ慣例ニ依リテ作成スル區區ノ證書帳簿ニ付テハ其ノ效用如何ニ鑑ミテ課税又ハ免税ノ特例ヲ設ケ課税ノ公平ヲ期シタリ而シテ朝鮮ニ於ケル印紙税令ハ大略内地ニ於ケル印紙税法ヲ其ノ内容ト爲スガ故ニ印紙税令ハ内地印紙税法ノ改正ニ伴ヒ之ト終始セルモノトス

(十) 骨牌税

昭和六年五月ヨリ實施シタルモノニシテ財政ノ須要ニ應ズルト共ニ風教ヲ矯ムルコトヲ目的トシ骨牌ヲ三種ニ區分シ各一組ニ付麻雀ハ三圓麻雀以外ノ骨牌ハ紙製ハ二十錢非紙製ハ五十錢ノ割合ヲ以テ製造者又ハ引取人ニ對シ骨牌ノ包裹ニ印紙ヲ貼用スルノ方法ニ依リ賦課スルモノトス

徵收成績

税制ノ整理ハ斯ノ如ク産業經濟ノ發展ト時代ノ進運トニ應ジテ其ノ歩ヲ進メタルヲ以テ徵税ノ基礎年ヲ逐ウテ鞏固ヲ加ヘ租税ノ増徴新設ノ如キモ概ネ豫定ノ收入ヲ得、財政ヲシテ順調ノ發達ヲ遂ゲシメタリ偶大正八年三月騷擾事件勃發シタルモ其ノ徵税上ニ及ボセル影響微弱ニシテ其ノ後一時一部ノ人心惡化セシモ殆ンド何等支障ヲ見ズ近年著シク其ノ成績良好ナルニ至レリ

今既往五箇年ニ於ケル内國税ノ收入額ヲ見ルニ昭和四年度三千五百十八萬餘圓、同五年度三千

二、營業稅及資本利子稅ハ昭和二年度ヨリ創設ス

昭和四年分ヨリ市街地ニ對シテモ地稅令ヲ適用シ市街地稅令ハ廢止セリ

八八

第九節 關稅行政

一 關稅据置期間中ノ關稅行政

梗概 日韓併合ニ際シ帝國政府ハ爾後十年間ヲ期シ朝鮮ニ於ケル外國貿易及內地貿易ニ對シテハ從前ト同率ノ關稅ヲ課スベキコトヲ宣言シタルヲ以テ此ノ期間ニ於ケル關稅行政ハ右宣言ニ牴觸セザル範圍内ニ於テ關稅制度ヲ刷新シ且時勢ニ順應シテ產業貿易ノ發達ヲ圖リ輸移出稅ハ明治四十五年四月一般關稅制度ノ整理ニ際シテ其ノ大部分ヲ廢止シ財政ノ必要上小麥大豆小豆荏胡麻子生牛牛皮石炭及鐵鑛ノ八種ニ限リテ之ヲ存置セシガ爾後貿易ノ盛況ニ伴ヒ關稅ノ增收ヲ見、財政上多少ノ餘裕ヲ存スルニ至リシヲ以テ大正八年四月以後之ヲ全廢シ又輸移入稅ニ付テハ爾來必要ニ應ジ逐次施設ヲ行ヒタル結果從來ノ無稅若ハ免稅品ノ外石炭馬及緬羊ハ之ヲ無稅トシ鐵鑛業及製鐵設備等ニ必要ナル一定ノ輸移入品ハ之ヲ免稅シ輸移出品ノ加工若ハ製造ノ原料トシテ輸移入スル物品ニ對シテハ加工貿易獎勵ノ爲大正二年ニ於テ免稅ノ制ヲ設ケシ以來之ニ依リ免稅品トシテ指定セルモノ十餘品種ニ達シタリ又鴨綠江上流及豆滿江ニ沿ヘル陸接國境ニ於テハ從來關稅制度ノ見ルベキモノナカリシガ併合後同地方面ニ於ケル交通及貿易事情ノ

變遷ニ鑑ミ大正二年ニ於テ朝鮮陸接國境關稅令ヲ制定シ各要地ニ徵稅機關ノ配置ヲ行ヒ始メテ制度ノ整備ヲ見ルニ至レリ次ニ關稅ニ關スル一時的施設トシテハ大正八年ニ於テ穀價ノ騰貴著シク一般生活其ノ脅威ヲ受クルニ方リ朝鮮ニ於テハ稀有ノ旱害アリ食糧補充穀價調節ノ必要益緊切トナリシヲ以テ主要穀物ノ輸移入ヲ便ナラシムル目的ヲ以テ同年九月當分米粟高粱小麥及小麥粉ノ輸移入稅ヲ免除シタルモ食糧ノ補給尙十分ナラズ穀價依然低落セザリシヲ以テ大正九年三月更ニ小豆大豆玉蜀黍及稗ヲモ此ノ免稅品中ニ加ヘシガ同年十一月ニ至リ其ノ必要ナキニ至リタルヲ以テ全部之ヲ廢止セリ

二 關稅据置期間滿了後ノ關稅行政

關稅制度ノ確立 對外宣言ニ基ク關稅据置期間ハ大正九年八月二十八日ヲ以テ滿了スルガ故ニ之ヲ機トシ時勢ニ順應シテ關稅制度ヲ整理革新スルノ必要ヲ認メ大正六年三月本府ニ關稅調査會ヲ設置シ爾來關稅制度及政策ニ關スル事項及關稅率ニ關スル調査ニ從事シ職員ヲ支那南洋印度歐米ノ各地ニ派遣シテ海外植民地ノ關稅制度及政策ノ實績及趨勢ヲ調査セシムルト共ニ朝鮮ノ産業・民度・財政稅制等ヲ考察シテ之ガ改正案ヲ立テタリ

右改正案ニ基キ(一)對外國稅ハ内地ト共通ノ關稅制度ニ依ルコトトシ大正九年八月二十九日ヨリ朝鮮關稅令及朝鮮關稅定率令等ヲ廢止シテ内地現行ノ關稅法及關稅定率法等ヲ朝鮮ニ施行シタリ然レドモ朝鮮ノ民度産業及陸接國境ニ由ル交通ノ實況ニ鑑ミ特殊ノ事情アルモノニ限り法

律ヲ以テ若干ノ特例ヲ設ケタリ又(二)從來内地朝鮮間ニ於ケル移入税ハ兩地間ニ於ケル經濟交通ノ發達ヲ促進シ産業ノ共同進歩ニ資スル爲内鮮相互ニ之ヲ撤廢スルコトトシ内地側ハ大正九年八月二十九日ヨリ之ヲ實行セルモ朝鮮側ニ於テハ適々文化的新施設ノ擴充ニ伴ヒ經費益多端ナルニ際シ總督府歲入中重要ノ地位ヲ占ムル移入税ヲ撤廢セバ之ガ補填容易ナラザルヲ以テ財政計畫上當分之ヲ存置シ將來適當ノ時期ニ於テ之ヲ廢止スルコトトセリ

内地側ノ移入税撤廢ニ伴ヒ内地ト朝鮮トハ尙消費税制度ノ組織ヲ異ニスルヲ以テ其ノ貨物ノ兩地間移動ニ對シ調節上適當ノ方法ヲ講ズルノ必要アリ而シテ關稅ニ付テモ朝鮮ニ於ケル前記ノ特例ニ依リ内地ト異ナリタル稅率ヲ適用シタル輸入貨物ノ内地移動ニ對シ亦調節ノ方法ヲ講ゼザルベカラザルヲ以テ總テ此等ノ衡平ヲ保タシメンガ爲出港稅令ヲ制定シ如上ノ貨物ニ對シテハ出港稅ヲ徵收スルコトトシ以テ内地朝鮮間ニ於ケル消費稅及關稅ノ調節ヲ圖レリ

特別稅率ノ撤廢

大正九年八月朝鮮關稅制度ノ改革ニ方リ内鮮關稅統一ノ根本方針ノ下ニ内

地現行ノ關稅定率法ヲ朝鮮ニ施行シタルト同時ニ當時朝鮮ノ民度及産業ノ狀態ニ鑑ミ特殊ノ事情アルモノ即チ煙草緬羊馬鹽礦油コークス木材ノ七品ニ對シ法律ヲ以テ特例稅率ヲ設定シタリ而シテ右ノ内煙草及緬羊ニ付テハ大正十年朝鮮煙草專賣制度ノ創始竝大正十五年關稅定率法ノ改正ニ伴ヒ漸次之ヲ廢止シ來リタルガ其ノ後諸般ノ事情著シク變化スルニ至リ殘餘ノモノニ付テモ特例設定ノ理由殆ンド消滅シタルノミナラズ之ガ存置ニ依リ却テ疆内産業ニ惡影響ヲ與フルモノアルニ至リタルヲ以テ朝鮮ノ現狀ニ適應セシメ且速ニ内鮮關稅統一ノ根本方針ノ實現ヲ

期スル爲右特例稅率ハ木材及鹽ニ付過渡的措置ヲ講ジタル上昭和四年三月三十日限リ全部之ヲ撤廢シタリ

移入稅一部撤廢 移入稅ノ撤廢ハ既定ノ方針ナルヲ以テ大正十年度以後ノ財政計畫ニ於テ每次之ガ實現ニ努メタルモ施政ノ革新擴充ニ伴ヒ比年政費ノ膨脹ヲ來シ重要財源ヲ爲セル斯稅ノ撤廢ヲ延期スルノ已ムヲ得ザルモノアリシガ内鮮經濟共通ノ實現ヲ促進スルノ急務ナルヲ認メ大正十二年四月一日ヨリ有稅移入品中酒精酒精含有飲料竝織物ヲ除クノ外一切ノ物品ニ對スル移入稅ノ撤廢ヲ斷行シ之ト共ニ内鮮間ノ船舶貨物ニ對スル制限ハ努メテ之ヲ緩和シ移入稅消費稅及出港稅等ノ課稅關係アル貨物ヲ除クノ外開港ト不開港トヲ問ハズ其ノ出入ヲ自由ナラシメ前記課稅關係ヲ有スル貨物ニ對シテモ内鮮間交通ノ實情ニ鑑ミ開港ノ外朝鮮東部及南部沿岸地方重要ノ諸港ヲ指定シテ其ノ出入ヲ許シ殆ド移入稅全部撤廢ノ場合ト選ブ所ナカラシメタリ其ノ後昭和元年朝鮮稅制ノ改正ニ際シ移入稅ヲ存置スル物品中綿織物ガ民衆生活上ノ必需品ニシテ内地ニ於テハ既ニ本品ニ對スル消費稅ノ撤廢ヲ實行シタルニ鑑ミ一面財政上ノ須要ヲモ考慮シ民衆ノ負擔輕減ノ爲從來ノ稅率ノ三分ノ一ヲ減ジテ從價五分トスルコトヲ昭和二年四月一日ヨリ之ヲ實施シタリ

三 關稅收入

併合以後昭和五年度ニ至ル累年ノ關稅收入額ハ左表ノ通ニシテ大正十二年度及同十三年度ニ

於テ收入額ニ減少ヲ來シタルハ大正十二年四月ヨリ移入税一部撤廢ヲ行ヘルト同年九月ヨリ大正十三年三月迄内地關東地方震火災ノ影響ニ依リ生活必需品竝ニ土木又ハ建築用器具機械及材料品ノ輸移入税ヲ低減又ハ免除シタルト大正十二年七月ヨリ贅澤品關稅法律實施セラレ當該物品ノ輸入減退セシトニ因ル又昭和元年度及同二年度ニ増減ヲ示セルハ前者ハ十四年度中ニ免稅セラレタル米穀關稅ノ復活竝關稅率ノ一般改正ニ依ル影響ヲ受ケタルニ基因シ後者ハ前記綿織物移入税ノ輕減竝ニ内地ニ於テ米ノ輸入税免除ノ結果同品ノ内地通關增加シタルニ因ルモノトス昭和五、六、七年度ノ減收ハ世界的不況ニ基因シ昭和八年度ノ增收ハ粟ノ輸入税率引上、日支關稅協定ノ滿期ニ依ル支那麻布ノ輸入増加、織物ノ移入増加ト其ノ價格ノ騰貴ニ由ル

關稅收入額累年比較

年 度	金 額	年 度	金 額
昭和八年度	一一六四一、九七三 ^円	大正十四年度	一〇七八、五七三 ^円
昭和七年度	八、四三、九六六	同 十三年度	九、二二、七一九
同 六年度	七、九二、四五七	同 十二年度	八、五五、七三六
同 五年度	九、〇八、一七七	同 十一年度	一五六、〇三三
同 四年度	一一、五五、八一九	同 十年度	一五、七九〇、二六五
同 三年度	一一、四〇、七四五	同 九年度	一一、四七、二二五
同 二年度	一〇、九四、二五八	同 八年度	一六、八七〇、四三四
同 元年度	二、三三、六八四	同 七年度	一一、二八三、八〇七

第十節 國有財產

一 概 說

國有財產ハ朝鮮ニ於テハ官有財產ト稱ス舊韓國時代ニ於ケル官有財產ハ財政紊亂ニ伴ヒ不整理ヲ極メ殊ニ宮中府中混淆ノ結果官有財產ノ限界分明ナラザリシヲ以テ明治三十七年帝國政府ノ財政顧問ヲ推薦シテ其ノ職ニ就カシムルヤ稅務ノ刷新ト共ニ之ガ調査ニ着手シ越エテ同四十年臨時帝室有及國有財產調查局並帝室財產整理局ヲ設ケテ根本ノ整理ニ從事セシメ同四十一年兩局ヲ廢シテ臨時財產整理局ヲ設置シ以テ大體ノ歸屬ヲ明カニシタリト雖多年ノ弊害容易ニ除クベカラズ官有財產ノ明細ニ至リテハ尙全ク不明ナルヲ免レザリキ仍テ本府始政以來官有財產ニ關シ根本的調査整理ヲ爲スノ必要ヲ認メ之ガ實施ニ努メタル結果總テ實測調査ヲ遂行シ整理登錄ヲ完了スルニ至レリ然レドモ本調査トハ別ニ土地調査(大正七年完了)及林野調査(大正十三年完了)施行セラレタルヲ以テ土地ノ表示ハ右兩調査ノ結果ニ依ルコトトセリ

備考 本表中ニハ收入印紙收入ヲ含ム、圓未満四捨五入

大正六年度	七、七六、八二二	大正二年度	五、〇五六、八八一
同五年度	五、三〇五、四九二	同元年度	四、九六七、〇〇八
同四年度	四、六八三、七〇一	明治四十四年度	四、三三〇、五一
同三年度	四、一四〇、三五四	同四十三年度	三、六〇六、〇九五

而シテ明治四十五年在鮮海軍用地ニ關シ海軍省ト本府トニ於テ協定ノ結果不用海軍用地ハ本府ニ引續ギ公用ニ供スル海軍用地ハ海軍管理地トシテ之ヲ使用許可スル場合ハ本府ニ於テ其ノ衝ニ當リ其ノ使用料ハ本府ノ收入ト爲スコトトナレリ在鮮陸軍用地ニ關シテハ大正四年陸軍省ト本府トニ於テ不用陸軍用地ハ本府ニ引續ゴトニ協定セルモ未ダ全部ノ引繼ヲ了セズ

二 財産ノ區別及其ノ概要

官有財産ヲ分チテ一般官有財産及特殊官有財産ト爲シ特殊官有財産ヲ分チテ驛屯土、堤堰、湊及其ノ附屬物、森林、山野、國有未墾地及公共ノ用ニ供スル財産ト爲ス

(一) 一般官有財産 特殊官有財産ヲ除キタル一切ノ財産ニシテ之ヲ公用財産、不用財産ニ分ツ公用財産トハ直接國ノ用ニ供スル財産ニシテ不用財産トハ直接國ノ用ニ供セザル財産即チ收益財産ナリ而シテ一般官有財産及不用財産ノ數量及價格ハ左ノ通トス

一般官有財産(昭和八年九月末日現在)

土地及附屬物 八〇、五四一、四九五坪 二八二、一九三、八四八圓

建物及附屬物 七六一、二四二坪 一六九、二〇三、七四九圓

般船及屬具 四五七艘^(延) 三、六九一、八五三圓

不用財産(昭和九年度末日現在)

土地及附屬物 一〇、八二三、〇八〇坪 一一、四四一、七四一圓

建物及附屬物

一八、二〇〇坪

四〇一、九二二圓

船舶及屬具

四艘

一三、一一四圓

不用財産ニ付キテハ昭和七年度以降五箇年繼續ヲ以テ整理計畫ヲ樹テ整理中ニ屬ス而シテ本件計畫ニ基キ賣拂ヘル土地建物ノ價格ハ昭和七年度四二四、七八一圓同八年度七六八、七八七圓ナリトス

(二) 驛屯土、堤堰状及其ノ附屬物 堤堰状及其ノ附屬物堤堰状及其ノ附屬物ハ驛屯土ニ附屬シテ存スルモノニ過ギズ隨ツテ其ノ利用處分等モ驛屯土ト共ニ爲スモノトス

驛屯土トハ舊驛土^{住時驛邊ノ用途}ニ供セシモノ^{及各種ノ舊屯土}往時軍營其ノ他ノ官司ノ經ヲ主トシ其ノ外舊韓國各官司所屬ノ庄土並ニ在鮮陸海軍用地中ヨリ繼承シタル田畑等收益ヲ目的トスル土地及状^(概)ヲ總稱スルモノトス

驛屯土ハ其ノ性質上收益財産ニ屬スルモノナルヲ以テ之ガ貸付及拂下ヲ爲シツツアルモノニシテ貸付料ハ金納ナルモ其ノ額ハ毎年一定ノ現品定量ト其ノ年ノ穀價トニ依リテ算定スルモノトス而シテ昭和八年度末ニ於ケル有料貸付地ノ面積ハ四、五六七町八七〇〇昭和八年度貸付料一一五、六六八圓小作人員六、三二〇人ニシテ無料貸付地ハ一段七畝、未貸付地ハ二五六町五〇〇ナリ

驛屯土ノ賣拂ハ大正八年十二月緣故小作人ニ拂下決定ニ依リ其ノ拂下價格ハ各土地ノ收益ヲ一定率ニテ還元シタル額ニ依ルコトトシ十年賦年限ハ短縮スヲ以テ納付セシムルコトトセ

リ然レドモ小作人ニ於テ買受ヲ希望セザル土地ハ一般競争入札ニ依リ賣拂ヲ爲セリ而シテ昭和八年度末ニ於ケル年賦賣拂契約中ノ土地ハ三、三五一町三七〇〇昭和八年度ニ於ケル分納代金ハ一四二、七四一圓ニシテ昭和八年度ニ於テ年賦賣却ニ依ラズ小作人以外ノ者ニ賣拂ヒタルモノハ二〇九、八八〇坪四九二〇三圓ナリ尙昭和八年度末ニ於ケル驅屯土ハ面積四、八二四町六四〇〇價格二、〇二一、一五一圓ニシテ堤堰淤及其ノ附屬地ハ面積六〇〇町五一〇〇價格一二五、一一〇圓ナリ

(三) 森林山野 昭和八年九月末日現在ニ於ケル森林山野ハ六、三〇一、八三六町一四四、一九五、六八九圓ニシテ之ヲ要存林野及不要存林野ニ分チ不存林野ハ整理處分中ニ在ルモノトス

(四) 國有未墾地 昭和八年九月末日現在ニ於ケル國有未墾地ハ二二、三三六町六五七、六八二圓ニシテ悉ク未墾地利用法ニ依リ貸付中ノモノトス

(五) 公共ノ用ニ供スル財産 公共ノ用ニ供スル道路、河川等ニシテ此等ニ付キテハ臺帳圖面ヲ備ヘザルヲ以テ其ノ數量價格不明ナリ

第十一節 官 業

一 專 賣 局

(一) 煙 草

沿革

朝鮮人ノ煙草ニ對スル嗜好ハ頗ル普遍的ニシテ中年ニ達スレバ殆ド之ヲ喫セザルハナク隨テ其ノ消費量亦高率ヲ示シ之ガ栽培ハ古來普ク各道ニ行ハレシガ故ニ舊韓國政府ハ之ニ對スル賦課ヲ以テ一大財源ト爲シ將來專賣制度ヲ布ク方針ノ下ニ煙草稅法ヲ制定シ煙草耕作稅及販賣稅ヲ課スルコトトセリ而シテ同法ハ爾後數次ノ改正ヲ見タルモ當時未ダ所期ノ效果ヲ收ムルニ至ラズ仍テ本府ハ大正三年ニ於テ煙草製造工場ノ設置地域ヲ限定スルト共ニ製造稅及製造煙草消費稅ヲ新設シ同七年更ニ之ガ改正ヲ爲シ耕作稅ヲ廢止シテ葉煙草消費稅ヲ設ケ製造煙草トノ權衡ヲ執リ又同九年製造稅ヲ廢止シ消費稅率ヲ引上ゲ以テ財政上ノ需要ニ應ジタリ

煙草ノ專賣

爾來時勢ノ進展ニ因リ專賣實施ノ機運著シク促進セラレ大正十年四月一日朝鮮煙草專賣令ヲ公布シ七月一日ヨリ之ヲ實施セリ而シテ煙草ノ專賣ハ完全ナル製造專賣ヲ爲スニ非ザレバ所期ノ目的ヲ貫徹スルコト不可能ナリト雖當時朝鮮ノ民度慣習等ニ鑑ミルトキハ直ニ之ヲ決行スルコトヲ得ザルモノアリ故ニ先ヅ以テ煙草ノ製造ヲ政府ノ事業トシ之ニ左ノ如キ例外ヲ認メ漸ヲ逐ウテ制度ノ完璧ヲ期スルコトトセリ

(一) 荒刻煙草

荒刻煙草ハ從來朝鮮ニ於テ廣ク之ヲ製造シ來リ其ノ製造者ハ全鮮各地ニ存在シ其ノ人員頗ル多ク之ガ製造ノ禁止ハ營業者ニ苦痛ヲ感セシムルコト少カラザルノミナラズ政府ニ於テモ專賣施行當初ハ工場並ニ販賣機關ノ設備等諸種ノ事情ニ依リ之ヲ支障ナク製造供給スルコト困難ナルガ故ニ荒刻煙草ハ將來適當ノ時期ニ於テ之ヲ整理スルノ方法ヲ採リ當分ノ間之ガ製造ノ營業ヲ認ムルコトニ定メ尙之ガ原料葉煙草ハ政府ニ於テ賠償價格ニ一定ノ專賣利益及收納其ノ他ノ諸掛費ヲ加ヘタル價格ニテ荒刻煙草製造業者ニ之ヲ賣渡スコトトセリ

(二)全葉喫用煙草 最近朝鮮人ノ煙草ノ嗜好ハ漸次製造煙草ニ遷移シ來リタリト雖其ノ大部分ハ尙未ダ全葉喫用ノ域ヲ脱セザルヲ以テ專賣施行後モ當分ノ間ハ政府ニ於テ賠償價格ニ一定ノ專賣利益及收納其ノ他ノ諸掛費ヲ加ヘタル價格ニテ全葉喫用葉煙草ヲ賣渡スコトトセリ

(三)自家煙草耕作ノ許可 由來朝鮮人ハ農業ノ傍自ラ煙草ヲ耕作シテ其ノ耕作ニ係ル葉煙草ヲ其ノ儘消費スルノ慣習アリ仍テ從來ノ稅令ニ於テモ之ヲ認メ現ニ免許ヲ受ケテ耕作シツアル者約六十萬人ニ達ス故ニ之ガ禁止ハ其ノ影響ノ及ブ所頗ル大ナルヲ以テ姑ク之ヲ認許シ漸ヲ逐ウテ整理スルコトトセリ

(四)煙草ノ輸移入 煙草ノ輸移入ハ一般ニ之ヲ許ストキハ確實ニ專賣收益ヲ擧ゲルコト能ハザルノ不利アリ仍テ一般ニ對シテハ葉煙草及製造煙草ノ輸移入ヲ禁止シ政府又ハ政府ノ命ヲ受ケタル者ニ限り之ヲ輸移入スルヲ得ルコトトセリ尤モ健康上又ハ慣習上關クベカラザル製造煙草ニシテ政府ニ於テ販賣セザルモノハ自家用ニ供スルモノニ限り例外トシテ特ニ其ノ輸移入ヲ許可ス

(五)煙草ノ輸出 朝鮮產葉煙草ニシテ製造原料ニ使用セザルモノハ專賣施行後モ一定ノ取締ノ下ニ個人ヲシテ輸移出ヲ行ハシムルコトトセリ尙外國輸出ノ爲煙草ノ製造ヲ爲サントスル者ニハ一定ノ地域内ニ於テ其ノ製造ヲ認ムルコトトセルモ未ダ許可ヲ申請シタル者ナシ

然ルニ其ノ後ノ實績ニ徴スルニ自家用煙草耕作及民間荒刻煙草製造ニ關スル犯則多クシテ專賣收入ヲ侵害スルコト甚大ナルガ故ニ成ルベク速ニ此等ノ制度ヲ撤廢スルノ方針ニ基キ全葉喫用ノ慣習ヲ漸次政府ノ製造ニ係ル荒刻其ノ他製造煙草ニ變遷セシムルタメ大正十二年來政府ニ於テ簡易ナル荒刻煙草ヲ製造供給シタルニ大ニ一般ノ嗜好ニ投ジ全葉喫用煙草ノ拂下ノ如キハ大正十二年度ヨリ事實ニ於テ之ヲ停止シ居レルモ需要者ニ對シ不便ヲ感ゼシムルガ如キコトナク且自家用煙草耕作者モ專賣實施ノ當時ニ比スレバ著シク減少セルヲ以テ今日ニ於テハ最早自家用煙草ノ耕作民間荒刻煙草ノ製造全葉喫用葉煙草ノ拂下ノ如キ例外的制度ヲ認ムルノ必要ナ

ク一面ニ於テハ政府ノ製造設備モ漸次整ヒ販賣機關モ普及シテ之ニ代ルベキ下級煙草ノ製造供給上支障ヲ感ゼザルニ至レルガ故ニ自家用煙草ノ耕作ハ市街地主要ナル市場所在地及煙草ノ耕作地域並ニ取締困難ナル市街地及市場所在地ノ附近バ昭和三年限り廢止爾餘ノ地域即チ交通不便ナル山間部等ニシテ朝鮮總督ノ指定シタル地域ハ昭和四年迄耕作ヲ繼續セシメ民間荒刻煙草ノ製造ハ昭和四年限り又全葉喫用葉煙草拂下ノ制度ハ昭和二年一月二十一日限り何レモ之ヲ廢止シ茲ニ始メテ完全ナル專賣制度ヲ見ルニ至レリ

專賣官署 專賣官署ハ專賣局專賣局出張所專賣支局專賣支局出張所トシ專賣局ハ京城ニ專賣局出張所ハ朱安開城廣梁灣南市ノ四箇所ニ專賣支局ハ京城全州大邱及平壤ノ四箇所ニ專賣支局出張所ハ樞要ノ地三十箇所ニ設置シ外ニ專賣局出張所ノ派出所四箇所ト專賣支局又ハ專賣支局出張所ノ派出所七十七箇所ヲ設ク

煙草ノ耕作及收納 煙草ノ耕作及收納ニ關スル事務ハ各支局及龍仁外十二出張所ヲシテ之ヲ取扱ハシメ且遠距離ノ地ニ於ケル耕作者ノ葉煙草納付ノ便宜ヲ計ル爲適當ノ場所ニ葉煙草收納取扱所七十一箇所ヲ設置シ一定ノ期間職員ヲ出張セシメ收納事務ヲ取扱ハシム尙煙草耕作組合ヲシテ事業執行上必要ナル諸般ノ事務ヲ援助セシム而シテ該組合ニ對シテハ執務ニ要スル經費ノ幾分ヲ交付スルコトトセリ

昭和七八兩年度ノ狀況ヲ示セバ左ノ如シ

年 度	收 納 葉 煙 草			葉 煙 草 收 納 高		
	耕作人員	耕作組合數	耕作面積	朝鮮種	内地種	外國種
昭和七年度	七七、八八一	四一	一、三六、三七	四一〇、四七四	二五五、五七七	八四九、六〇一
同 八年度	七八、六六四	四一	一、三五、五八	三四八、四四一	二二二、一四四	六九七、七〇九

煙草産地ノ擴張

制度實施當初ハ葉煙草ノ生産高自家用ハ除外製造原料其ノ他ノ需要數量ヲ超過シ且專賣令ノ實施ニ際シテ徵收シタル葉煙草亦多量ナルノミナラズ各地ニ散在スル耕作地中不適當ノモノ亦少カラザルヲ以テ此等不適當ノ産地ヲ整理(大正十一年度ハ二千二百三町步餘、同十二年度ハ四百四十町步餘ノ耕作面積ヲ減少)シタルガ又一面ニ於テ從來僻陬ノ地方民ニ全葉喫用トシテ拂下ゲタル葉煙草ノ代用ニ價格ノ低廉ナル荒刻煙草ヲ製造供給セルニ一般ノ嗜好ニ適セル結果需要旺盛ニシテ所要原料著シク増加シタルヲ以テ大正十三年度以降現産地及現産地ニ接續シ將來産地トシテ適當ナル地域ニ於テ漸次耕作面積ヲ擴張スル等必要ノ程度ニ耕作セシメ來レルモ今後ニ於テ耕作ノ指導ヲ徹底セシムルト共ニ一面取締ヲ周到ナラシメ收納漏ノ防止ニ努メ以テ反當收穫數量ノ増加ヲ圖リ鮮産原料ノ需給ヲ圖ラントス

煙草ノ製造

朝鮮ニ於ケル煙草ノ製造ハ日韓煙草商會ガ京城ニ於テ明治三十六年中口付紙卷煙草及刻煙草ノ製造ヲ開始シタルヲ嚆矢トス爾來之ガ製造ニ從事スル者各地ニ續出シ煙草專賣實施當時ニ於テ其ノ數三十有餘ヲ算スルニ至レリ而シテ其ノ主ナルモノハ東亞朝鮮兩煙草株式會社前者ハ明治四十二年後者ハ同四十四年事業開始ニシテ就中東亞煙草株式會社ハ大正二年英米トラスト退去ノ後廣江

大石兩商會ノ事業ヲ買收スルニ及ビ其ノ製造能力全鮮需要高ノ八割以上ヲ占ムルノ盛況ヲ呈シタリ

專賣局ニ於ケル煙草ノ製造ハ專賣實施ト同時ニ京城全州大邱及平壤ニ於ケル東亞煙草株式會社其ノ他ノ主ナル民間煙草製造工場竝ニ其ノ器具機械ヲ徵收シテ之ヲ當該專賣支局ノ工場ニ充當シ大正十年七月一日ヨリ其ノ作業ヲ開始セリ然ルニ徵收工場ハ設備頗ル不完全ニシテ事業開始ト同時ニ應急的補足改善ヲ加ヘタレドモ製品ノ改善職工ノ衛生及能率ノ増進上遺憾ノ點少カラズ殊ニ事業ノ擴張ニ伴ヒ狹隘ヲ告グルヲ以テ漸次根本的改造ヲ要スルモ差當リ設備ノ甚ダ不完全ナル大邱工場ノ改造急ヲ告グルヲ以テ同地ニ最モ進歩セル理想的ノ工場ヲ新築シ十三年度初期ヨリ作業ヲ開始シ次イデ大正十四年度ニ於テ京城義州通工場ノ増築ヲ行ヒ且不完全ナル京城太平通工場ヲ廢止シテ統一管理竝ニ製造能力ノ増進ヲ圖レリ又大正十一年度以來製造ヲ開始セル官製荒刻煙草ハ一般ノ嗜好ニ投ジ他ノ製品ト共ニ其ノ需要逐年激増スルニ伴ヒ京城大邱全州各工場ノ新築又ハ増築ヲ行ヒ曩ニ京城府義州通ニ於テ工場増築ニ着手シ昭和五年度ニ於テ竣成セリ

製品ハ口付敷島朝日松風兩切ジージーシコンゴウカイダビジョン銀河マコーメーフル牡丹細刻さつきあやめ荒刻不老煙長壽煙五福草嚙煙福煙等ナルガ昭和七八兩年度ニ於ケル煙草製造數量ハ左ノ如シ

年 度	口付紙卷煙草	兩切紙卷煙草	造 數	量
昭和七年度	三三,七〇〇 <small>千本</small>	三三,九五〇 <small>千本</small>	八七六 <small>千</small>	三,九五七,八〇〇 <small>本</small>
同 八年度	一九,三四三	二六,七四三	七三六	四,一九三,二四五

職工ハ煙草製造及材料品製造ヲ通ジテ男工千六十九名、女工千五百五名ヲ使用ス内約百二十名ノ内地人職工ハ多年ノ經驗ヲ有スル者ニシテ專ラ一般職工ノ指導ニ任ゼシム

工場管理上必要ナル民業當時ニ於ケル諸般ノ設備ハ事業開始ト同時ニ悉ク之ヲ補修又ハ改廢シ服務規律ヲ定メテ職工ノ風紀ヲ肅正シ職工訓練ノ方式ヲ確立シテ作業方法ヲ統一シ能率ノ増進及製品ノ改善ヲ圖ルト共ニ職工ノ福祉増進保護救濟ニ關シテ新ニ醫務ノ制ヲ定メテ工場醫及看護手ヲ常置シ職工ノ保健衛生ニ任ゼシムルノ外賞罰ヲ明カニシテ善行精勤ヲ獎勵シ殊ニ職工ノ保護救濟機關トシテ大正十一年三月政府ノ特別ナル保護團體トシテ相互共濟ヲ目的トスル現業員共濟組合ヲ組織シ強職傷痍疾病其ノ他災害遭遇者ヲ共濟シ竝ニ脫退者ニ對シ年功金ヲ給與シテ生活ノ資ヲ得シム尙別ニ各支局ニ職工ノ福祉増進ヲ目的トスル特殊ノ組合ヲ組織セシメ必需品ノ共同購買貯金ノ獎勵職工及家族ノ診療困厄ノ救濟低利資金ノ融通等ヲ行ヒ專ラ福祉増進ノ途ヲ講ジ其ノ他無學竝ニ教育程度低キ未成年工ニ普通學校ノ課程ニ由リ修身國語算術等ノ補習教育ヲ施シ又ハ特ニ有益ナル精神講話ヲ爲シ教育ノ普及及品性ノ陶冶ニ努メツツアリ

煙草ノ販賣 煙草ノ販賣事務ハ當初京城全州大邱及平壤ノ四支局清州外十一出張所計十六官

署ヲシテ取扱ハシムルコトセルガ其ノ後事務處理上ノ便宜ヲ考慮シ出張所ノ増設廢止ヲ行ヒタル結果現在前記四支局ト清州外二十一出所計二十六官署ヲシテ取扱ハシムルコトナレリ

煙草元賣捌人ハ製品配給機關トシテ當初六十箇所ヲ設置シタルモ自家用煙草耕作廢止ト共ニ製品ノ普及並奥地開拓ノ必要ヲ痛感シタルヲ以テ昭和二年十二月從來ノ元賣捌人ヲ合同シ朝鮮煙草元賣捌株式会社ヲ創設シ其ノ下ニ總支店三支店二十一營業所三百一十一計三百三十六箇所ノ營業場ヲ設ケンメ製品配給ノ任ニ當ラシメタリ其ノ結果製品配給上大ニ面目ヲ一新スルモノアリタルガ專賣局ト元賣捌會社トハ其ノ立場ヲ異ニスル關係上夫夫配給ノ指導監督ヲ爲ス機關對立シ其ノ結果同一目的ノ二重機關ヲ併置スルコトナリ雷ニ經濟ナルノミナラズ之ガ爲日常相互ノ事務ヲ複雜ニシ且地方ノ實情ハ政府ニ於テ直接之ヲ經營スルモ大體支障ヲ來サザルモノト認メラルルニ至リタルヲ以テ官業ノ合理化ヲ計ルノ見地ヨリ煙草元賣捌人制度ヲ廢止シ六年七月一日ヨリ政府ニ於テ直接之ヲ經營スルコトナリ從來ノ元賣捌會社營業場所在地三百三十五箇所ニ販賣所ヲ設置シ直接煙草小賣人ノ製品ノ賣渡ヲ爲スコトシタリ爾來交通ノ狀況其ノ他ニ種ヘ販賣區域ノ廢合ヲ爲シタルモノアル結果現在三百二十七箇所トナレリ

煙草小賣人營業所ハ創業當時三萬八千五百九箇所ヲ設置セルガ其後漸次之ガ分布配置ヲ完成シ現在營業所數六萬五千七百九箇所トナレリ

專賣局ニ於テ販賣スル製造煙草ハ本局ニ於テ製造スル煙草ノ外外國ニ於テ製造スル葉卷紙卷刻煙草並ニ内地專賣局ニ於テ製造スル刻煙草中水府白梅ノ上級品臺灣專賣局ニ於テ製造スル葉

卷煙草ヲ輸移入シタルモノトス

昭和七八兩年度ニ於ケル賣渡實績ハ左ノ如シ

年 度	賣			捌	
	局製 口付紙卷煙草	同 兩切紙卷煙草	同 煙 草	輸移入 賣渡高	葉煙草賣渡高
昭和七年度	二七三、四六千本	三二七、〇〇六千本	三、九七、六五五	九一、二九〇	四〇七、九三八
同 八年度	一三二、二三四	三七五、六一三	四、三九、二五〇	八六、二四八	三七、八九一

(二) 人 蔘

沿革 人蔘ハ五加科ニ屬スル宿根草ニシテ其ノ耕作人蔘ハ通例苗圃一年、本圃五年、合計六年ヲ經テ始メテ其ノ收穫ヲ爲シ之ヲ水蔘ト稱ス紅蔘ハ水蔘ヲ蒸シ更ニ之ヲ乾燥シ製造スルモノニシテ古來高麗蔘ト稱シ支那ニ於テ其ノ聲價極メテ高ク毎年ノ製品ハ多ク同國ニ輸出セラレ利得薄カラザルモノアリシヲ以テ後年政府ノ專賣トナリ明治三十二年ニ至リ韓國宮内府ノ所管ニ歸セリ

整理 紅蔘專賣事業ハ我が保護政治時代殆ド頽廢ノ極ニ達シ加フルニ蔘圃ノ病蟲害漸ク全般ニ瀰漫シ爲ニ耕作者相踵ギテ其ノ業ヲ廢シ會テ其ノ最盛時ニ於テ紅蔘ノ年産額十萬斤ヲ算セシモノ明治四十一年ニ於テハ四千餘斤ニ減少スルニ至レリ仍テ舊韓國政府ハ統監ノ指導ニ依リ明治四十年十二月該事業ノ所管ヲ宮内府ヨリ度支部ニ移屬シ同四十一年七月紅蔘專賣法ヲ發布シ

テ其ノ制度確立セリ日韓併合ノ後ハ本府ニ於テ事業ヲ繼承シ專ラ特別耕作區域ノ指定、種苗ノ改良、病蟲害驅除豫防ノ科學的研究、耕作ノ獎勵等、麥政改善ノ施設ニ力ヲ致シ一面、麥業組合ヲ組織セシメテ、斯業ノ發達ヲ助長セシムルト共ニ耕作資金ノ低利貸付ヲ爲サシメタリ次デ大正九年十月舊法ヲ廢シテ紅蔘專賣令ヲ公布シ取締上ノ便宜ト斯業ノ發達トニ資セリ

水蔘收納斤數

麥政改善着手以來人蔘ノ耕作坪數ハ年年増加シ漸ク麥業復興ノ兆ヲ示シタリ

ト雖由來人蔘ハ收穫ニ多年ノ耕作ヲ要スルモノナルガ故ニ紅蔘ノ製造原料タル水蔘ノ收納斤數ハ尙減退ノ趨勢ヲ改メズ明治四十一年ニ於テ一萬三千餘斤ヲ算セシモノ明治四十三年ニ至リテ二千七百餘斤ニ減少シ隨テ同年ニ於ケル紅蔘製造高尾蔘ヲ除ク亦僅ニ八百九十餘斤ヲ算スルニ過ギズシテ衰退ノ極ニ達セリ

紅蔘製造高ノ増加

其後麥政改善ノ趣旨一般耕作者ニ周知セラレテ人蔘ノ耕作坪數竝ニ紅蔘

ノ原料タル水蔘ノ收納高漸次増加シ紅蔘製造高亦之ト步調ヲ同ウシ明治四十四年度ニ於テ製造斤數二千三百斤ニ過ギザリシモノ大正三年度ニ至リ其ノ約八倍ニ達シ爾後毎年度製造高増加スルニ至レリ而シテ一面、麥業收入ハ支那ニ於ケル紅蔘ノ需要ト爲替相場ノ關係トニ依リ毎年度一定セザルモ是亦漸次増加ヲ示スニ至レリ即チ左表ノ如シ

麥業成績

年 度	水		紅		業 收 入
	收 穫 蒞 圃 坪 數	收 納 高	製 造 高	拂 下 高	
昭 和 八 年 度	三五〇、六三 _坪	一四二、六六 _斤	三六、二六 _斤	三三、八一 _斤	一、三三七、九四一
同 七 年 度	三六五、〇九〇	一六五、一五二	四三、三六四	三六、三〇六	一、〇九九、八三〇
同 六 年 度	三五〇、二四三	一六一、九五二	四三、八一九	三七、三四八	一、〇三九、五四一
同 五 年 度	三六六、九一八	一七〇、七〇九	四六、二五九	四五、〇九八	一、二四九、四六一
同 四 年 度	三三四、四七九	一六五、五三九	三九、一八七	四二、五三六	一、二四八、九九八
同 三 年 度	三二七、四九一	一九七、三四〇	五〇、九〇一	四四、八四八	一、〇六七、七七五
同 二 年 度	三三二、二六二	一五四、三三七	四一、五四〇	四〇、八四九	一、二四三、三四一
同 元 年 度	三三〇、四一一	二〇九、七九九	二九、三六九	四三、九一一	一、二七六、六二〇
大 正 十 四 年 度	三〇三、七二二	一一二、九八八	三二、六二九	三九、〇一五	二、六八九、四二八
同 十 三 年 度	三九七、八五〇	一四一、九八三	三八、五四六	三一、〇六〇	二、一五二、四〇七
同 十 二 年 度	四一九、七八八	一六六、二八二	四六、〇二二	三四、八六五	二、二二五、一三九
同 十 一 年 度	四七五、三三九	一六三、〇五三	四〇、五七一	三五、一三〇	二、二六九、六六四
同 十 年 度	三七一、三三八	三九、〇六六	三六、二六六	三三、〇九〇	二、〇二七、三〇〇
同 九 年 度	三二九、三三三	一一六、五〇八	二九、六九四	三七、一〇七	二、五四四、五五六
同 八 年 度	一九五、六〇〇	一〇三、七八五	二六、〇〇三	三二、六五一	二、〇八二、七七七
同 七 年 度	一二五、三三三	六七、八二三	一九、一四四	三五、七五三	一、〇三五、二〇五
同 六 年 度	三二一、六六七	一三二、八九一	三三、三六八	三三、二四	一、八九二、四九一
同 三 年 度	一九二、三九〇	六四、四七七	一七、七〇〇	一八、八三〇	一、二七五、五三五
明 治 四 十 四 年 度	一四三、四〇六	七、七一九	二〇、〇〇〇	一、八一三	一、一九五、七三

備考 一、大正十三、十四、十五年昭和二年收穫蔘圃坪數及收納高中ニハ區域外蔘圃ヨリ收納シタル分ヲ合

ム

二、紅蔘拂下高ハ雜蔘尾蔘ヲ除ク

三、蔘業收入ハ雜蔘尾蔘蔘精等ノ拂下代金ヲ合ム

紅蔘ノ品質向上及拂下 紅蔘ノ拂下高ハ滿洲事變勃發以來深刻ナル日貨排斥ノ影響ヲ受ケ著

シク減少スルニ至リタルガ其ノ拂下數量ハ平年尾蔘ヲ除キ年額四萬斤内外ニ止ムルト共ニ最近紅蔘ノ需要モ特ニ優良ナルモノヲ好ムノ傾向アルヲ以テ一層選蔘ニ留意シ極力品質ノ向上ヲ圖ルコトトセリ

(三) 鹽

沿革 朝鮮民間ノ製鹽ハ古來專ラ煎蒸式ニ依リ製法幼稚ナルノミナラズ燃料不足且高價ニシ

テ生産費高キニ失シ我ガ保護政治肇始前後ニ至リテハ之ガ爲常ニ安價ナル輸入支那鹽ニ壓倒セラレ到底發達ノ見込ナカリシヲ以テ舊韓國政府ハ統監ノ指導ニ依リ財源ノ涵養ニ資スルノ目的ヲ以テ京畿道朱安ニ鹽業試驗場ヲ設ケ明治四十年以來天日製鹽ノ試驗ヲ行ヒ成績良好ナルヲ以テ天日製鹽ヲ官營トシ第一期鹽田築造計畫ヲ樹テタリ

日韓併合後ハ本府ニ於テ該計畫ヲ繼承實施シ明治四十二年ヨリ大正元年ニ至ル四箇年ニ互リ平安南道廣梁灣ニ於テ七百七十町步京畿道朱安ニ於テ八十八町步合計八百五十八町步ノ鹽田築造ヲ完成セシガ本府ハ其ノ成績ニ鑑ミ更ニ第二期計畫トシテ大正六年度ヨリ鹽田増築ニ着手シ

朱安ニ於テ大正七年迄ニ百二十四町歩、廣梁灣、德洞ニ於テ同八年迄ニ百五町歩ノ鹽田ヲ築造スルコトトセリ尙德洞ニ於テハ大正九年度迄ニ更ニ鹽田百十八町歩ノ増築ヲ完成セリ

然レドモ前記鹽田ハ其ノ生産年額一億一千萬斤ヲ出デズシテ半島ノ推定總需要量四億斤ニ對シ僅ニ其ノ四分ノ一ヲ充タスニ過ギズ仍テ本府ハ更ニ第三期鹽田築造計畫ヲ樹テ大正九年度以降七箇年繼續事業トシテ鹽田二千六百町歩ヲ築造スルコトトシ既ニ平安南道貴城ニ百四十九町歩、京畿道南洞ニ三百町歩、平安北道南市ニ二百十七町歩、京畿道君子ニ五百七十五町歩、計一千二百四十一町歩ヲ竣成セシメタリ然ルニ關東大震災復興ノ爲朝鮮事業公債削減ノ結果本事業モ中止ノ已ム無キニ至レリ其ノ後昭和七年ニ於テ朱安鹽田ノ内部整理ニ依リ二十八町歩ヲ増築シタルヲ以テ昭和八年度末現在ニ於ケル鹽田總面積ハ二千四百七十四町歩ナリ

朝鮮ニ於ケル鹽ノ消費量ハ年額約四億三千萬斤(昭和四年)ナルニ對シ官鹽實收高ハ年ニコリ増減アルモ大體二億斤ヲ出デズ之ニ在來煎熬鹽五千萬斤ノ生産ヲ見込ムモ尙多量ノ不足ハ之ヲ海外ヨリノ輸入ニ俟タザルベカラズ然ルニ朝鮮ニ於ケル關稅特例ハ昭和五年三月末日限り廢止セラレ鹽ハ無稅トナル爲生産業ノ乏シキ鮮内殊ニ鹽業ニ及ボス影響ノ甚大ニシテ又一面鹽自由輸入ノ結果自ラ市場ニ於ケル競争ヲ誘致シ生活必須品ヲシテ投機ノ目的物タラシメ需給ノ不均衡ヲ招來スル虞アルヲ以テ政府ハ之ガ輸入管理ヲ爲シ鹽價ノ統制ヲ圖ル爲昭和五年三月之ニ關スル制令ヲ公布シ鹽ノ輸入ハ總テ政府ノ命令又ハ許可ヲ要スルコトトナリ茲ニ鹽政ノ確立ヲ見多年ノ懸案ヲ解決スルニ至レリ

官營鹽田生産高

官營天日鹽ハ鹽田ノ増築ト其ノ老熟トニ伴ヒ逐年其ノ生産高ヲ増加シ明治

四十四年度年ニ於テ四百五十萬斤ニ過ギザリシモノ大正十年年度ニハ九千三百萬斤ニ上リ同十一年度ハ天候不良ノ爲七千五百萬斤、同十二年度ハ鹽田海嘯被害ノ爲六千七百萬斤ト云フ不良ノ成績ヲ示シタルモ同十三年度ニハ天候順調ナリシ爲一億八百萬斤ニ達シ同十四年度ニハ降雨頻繁且稀有ノ豪雨ノ爲鹽田ニ被害等アリテ八千五百萬斤ニ止マリタルモ昭和元年度以降天候順調ナリシ爲、累年生産増加シ昭和四年度ニ於テ三億九百餘萬斤、同五年度ニ於テ二億四千二百餘萬斤、同六年度ニ於テ二億四千三百餘萬斤、同七年度ニ於テハ三億五千五百餘萬斤ナリシガ同八年度ニ於テハ三億三千六百餘萬斤ノ生産ヲ見ルニ至レリ

鹽ノ販賣高 販賣高ハ明治四十四年度ニ於テハ數量三百三十八萬斤其ノ金額僅ニ十八萬餘圓ニ過ギザリシモノ大正十年年度ハ數量一億一千四百萬斤其ノ金額百十二萬餘圓、十一年度以降年ニヨリ消長アルモ昭和四年度ハ數量二億三百萬斤其ノ金額百六十三萬餘圓、同五年度ヨリハ鹽ノ輸入管理實施シタルニ依リ官營鹽田生産鹽タル朝鮮鹽ノ外輸入移入鹽ヲ加ヘ販賣數量四億五百萬斤其ノ金額三百四十一萬餘圓ナリシガ其ノ後漸増ノ傾向ヲ示シ同六年度ハ販賣數量五億四千二百餘萬斤其ノ金額四百六十萬餘圓、同七年度ハ販賣數量四億七千七百萬斤其ノ金額四百三十萬餘圓、同八年度ハ販賣數量五億一千八百餘萬斤其ノ金額五百七十五萬餘圓ナリトス

食卓鹽及精製鹽ノ製造 官營天日鹽ハ從來主トシテ原鹽ノ儘食料若ハ漁業用等ニ供セラレ食

卓鹽ハ多ク内地外國等ヨリ輸入スルノ狀況ナリシガ大正十年年度ヨリ朱安ニ於テ之ヲ製出シ一般市場ニ發賣シタルニ其ノ結果良好ナリシヲ以テ同十一年度ヨリハ更ニ工場ヲ擴張シ產額ノ増

加ヲ圖レリ而シテ昭和四年度ニ於テハ工場災害ノ復興ヲ機トシ從來ノ平釜式ヲ真空式製鹽法ニ改メ食卓鹽及精製鹽ノ優良品ヲ製出スルニ至レリ

(四) 阿片

沿革 由來朝鮮ニ於テハ阿片煙吸飲ノ弊習アリ其ノ害毒少カラザリシヲ以テ舊韓國政府ハ明治三十八年法令ヲ公布シ阿片煙及吸煙器具ノ輸入製造販賣ヲ禁ジ日韓併合後政府ハ明治四十五年三月朝鮮刑事令ヲ公布シ制裁ヲ嚴ニシタルモ未ダ徹底ノ域ニ達セズ依テ更ニ大正八年六月阿片取締ニ關スル制令ヲ發布シ阿片製造ノ許可ヲ受ケタル者ノ外罌粟ノ栽培ヲ嚴禁シ尙之ガ栽培區域ヲ京畿道外五道ニ限定シ製造シタル阿片ハ之ヲ政府ニ於テ收納シ更ニ之ヲ特定ノ製藥業者ニ拂下グルコトトセリ斯ノ如ク阿片ニ對スル取締勵行ノ結果現今朝鮮ニ於ケル阿片煙ノ吸飲ハ其ノ跡ヲ斷ツニ至レリト雖一方痲藥類中毒ニ罹レル者少カラズ此等中毒者ノ使用スル痲藥類ハ從來右賣下阿片ニ依リ製造セシメタルモノ又ハ藥種商ノ輸入ニ依リ供給セシメタルガ往往不正ノ授受行ハレ或ハ不當ノ價格ヲ以テ販賣スル等其ノ害毒少カラザルノミナラズ朝鮮ニ於ケル痲藥類中毒患者ヲ根絶シ難キヲ以テ痲藥類ノ製造販賣ヲ政府事業トシ此等患者ノ絶滅ヲ期スル方針ヲ樹テタリ

而シテ從來罌粟栽培及取締事務ハ警務局ノ主管ト爲シ阿片收納及賣下ニ關スル事務ハ財務局專賣課ノ主管ト爲シタリシモ大正十年專賣局創設ト共ニ財務局ヨリ專賣局主管ニ移シ更ニ大正

十四年四月事業ヲ舉ゲテ警務局ニ移管シタリシモ上記ノ如ク麻藥類ノ製造ヲ官營トシ中毒者ヲ登錄公認シ以テ救療ヲ爲スト共ニ麻藥類供給ノ爲昭和四年度ヨリ麻藥類製造販賣事業ノ專賣局所管トナリタルニ伴ヒ阿片收納事務モ再ビ專賣局所管ニ還元セラレ京城府仁義洞專賣文局内ニ工場ヲ設置シ製造機械ノ設備完了ト共ニ同五年三月ヨリ事業ヲ開始セリ

麻藥類及醫藥用阿片ノ製造及賣下 最近ニ於ケル麻藥類及醫藥用阿片ノ製造及賣下高ヲ示セバ左ノ如シ

年 度 別	製 造		高		賣 下		高	
	麻藥類	醫藥用阿片	計	種 類	醫藥用阿片	計	種 類	
昭和八年度	四三四 <small>斤</small>	一 <small>斤</small>	四三四 <small>斤</small>	三八七 <small>斤</small>	二八〇、九〇七 <small>円</small>	八 <small>斤</small>	三九五 <small>斤</small>	
同 七年度	四二一	一〇	四三二	四二一	二九七、七三六	六	四二七	
同 六年度	四三七	三	四三九	三七八	二七四、七六八	七	三八五	
同 五年度	二九九	二	三〇一	二六一	一九七、三三一	八	二六九	
							一九八、二四二	

二 營 林 署

沿革 現在國有林野中國ニ於テ經營中ノ要存豫定林野ハ約四百五十五萬町步(大學其ノ他ノ他ノ演習林及古蹟關係地十ノ二萬町步ノ除ク)ニシテ内鴨綠豆滿兩江ノ流域ニ屬スル約二百十一萬町步ノ林野ニ對シテハ從來營林廠ヲシテ之ガ管理經營ノ任ニ當ラシメ其ノ他ノ林野ニ對シテハ地方廳ヲシテ森林保護區並ニ山林

監視所等ノ保護機關ヲ設ケ専ラ保護取締ヲ爲サシムルノ外、一方歐洲大戰以來木材需要ノ急激ナル増加ニ鑑ミ之ガ應急ノ施設トシテ差當緊急ヲ要スル林野約百四十萬町歩ニ對シ大正八年以降二十九箇所ノ山林課出張所ヲ特設シテ植伐ノ實行ニ當ラシメ來レリ然ルニ此等ノ事務事業ハ上級ノ如ク本府地方廳營林廠等各種官廳ニ於テ行ハルル結果其ノ間事務ノ聯絡統一ヲ缺キ林政上不利不便少カラザルニ鑑ミ大正十五年六月林政ノ改革ヲ斷行シ國有林ノ經營保護民有林ノ指導獎勵事務等ヲ統轄スル爲本府ニ山林部ヲ設クルト共ニ從來ノ山林課出張所營林廠及同支廠等三十六箇所ヲ其ノ儘營林署ト改稱シ次デ昭和四年十一月之ヲ十九箇所ニ廢合シテ經營保護等營林ノ實行ニ當ラシメタルモ昭和七年八月十九營林署中八營林署ハ之ヲ廢止シ其ノ所轄林野ハ道ニ移管シ地方廳ニ於テハ此等林野ノ管理經營ト共ニ民有林野ノ助長行政ニ鞅掌セシムルコトトセリ而シテ現在營林署ノ管轄ハ約三百萬町歩ニ達シ大體元營林廠及山林課出張所ノ事務事業ヲ繼承セシモノニシテ漸次施設ノ擴充ヲ期シツツアリ

所管森林

現在經營中ノ國有林野約四百五十五萬町歩(道管轄國有林野ヲ合ム)ノ內將來國有トシテ存置スベキ林野約四百萬町歩中、大學其ノ他ノ演習林及古蹟關係地十二萬町歩ヲ除ク殘餘ノ約三百八十八萬町歩ニ對シテハ森林經營ノ基準タルベキ施業案ヲ編成シ主トシテ林木ノ利用及更新ヲ完カラシムルト共ニ一般需要者ノ利便ヲ圖リ永久保續的作業ノ施行ニ留意シテ漸次森林ヲ法正狀態ニ導クト同時ニ國土ノ保安氣候ノ調和水源ノ涵養等森林間接ノ效用ヲモ發揮セシムルノ方針ヲ以テ諸般ノ施設經營ニ努メツツアリ

林況 營林署所轄國有林野其ノ總面積約三百萬町歩ハ主トシテ鴨綠江及豆滿江ノ流域ニ屬シテ概ネ交通不便ニシテ現在未利用林ノ狀態ヲ呈スル箇所少カラズ立木地ハ約二百十四萬町歩ニシ總面積ノ七割ニ相當シ其ノ他ハ散生地未立木地及除地ニシテ蓄積ハ針葉樹二〇七九四萬尺締瀾葉樹一五〇九五萬尺締計三五八八九萬尺締ノ見込ナリ而シテ右國有林ニ屬スル森林ハ森林植物帶上寒帶林及溫帶林ニ跨リテ各種ノ林木ヲ生ジ其ノ種類數百種ニ達スルモ其ノ中喬木性ノ有用ナル樹種ハ寒帶林ニ於テハエゾマツ・タウシラベ・テウセンハリモミ・テウセンモミ・テウセンマツ・テウセンカラマツ等ノ針葉樹カンパ類・テウセンヤマナラシ・ドロノキ類・ナラ類・シナノキ類・クルミ類等ノ瀾葉樹ヲ主トシ概ネ鬱蒼タル樹林ヲ形成シ溫帶林ニ在リテハ針葉樹ハアカマツヲ主トシ瀾葉樹ハナラ類・カヘデ類等ヲ主トスル森林多シ

造林 國有林ニ於ケル造林事業ハ明治四十四年以降林地ノ實況ニ應ジ夫夫天然生育或ハ人工植栽ヲ施行シ來レリ即チ未立木地ノ如キ天然生育不能ナル箇所或ハ特ニ地位優良ナル林地ニ對シ人工植栽ヲ行ヒ伐採跡地及散生地ノ如キ天然生育ニ依ルヲ得策ト認ムル箇所ハ成ルベク母樹ノ殘存ヲ圖リ且天然下種ニ依ル成林ヲ容易ナラシムル爲整地ヲ行ヒ又天然生幼稚樹ノ生育ヲ促進スル爲撫育ヲ爲シ以テ更新ノ成果ニ努メツツアリ尙造林樹種ハアカマツ・テウセンカラマツ・テウセンマツ及エゾマツ・モミ類其ノ他クルミ・クヌギ等ノ瀾葉樹ニシテ其ノ苗木ハ全部直營苗圃ニ於テ養成シツツアリ

今最近五箇年ノ事業量ノ大要ヲ表示スレバ左ノ如シ

年 度	更 新	補 植	手 入	成 林 撫 育	防 火 線	砂 防	苗 圃
昭和四年度	六四三元 ^{ba}	八三 ^{ba}	一四〇六 ^{ba}	一一二二 ^{ba}	七八三二七 ^{ba}	三三 ^{ba}	三三 ^{ba}
同 五年度	九四六一	一七七三	一八八四〇	一〇八九	六四二六四五	三八	一九
同 六年度	八九三三	二二六五	二〇一八四	九三五	一六〇〇八二四	一七	一五
同 七年度	九二四六	一八五二	二二〇六六	三七二八	二四八〇七二四	二六	二四
同 八年度	九六五四	二二九〇	二四一五五	四六〇〇	二二五九七七九	三三	三三

森林ノ保護

現今ニ於ケル森林保護區ハ各營林署ヲ通シ八十五箇所ニ達シ之ニ百四十三名ノ

森林主事並ニ百八十七名ノ森林主事補ヲ配置シテ專ラ山林保護取締ノ任ニ當ラシムルト共ニ一面官民相互ノ利便ヲ目的トシテ森林令第十條ニ依リ地元住民ニ對シ保護命令ヲ發シテ組合ヲ組織セシムルコトトシ彼等ノ連帶責任ヲ以テ國有林ノ保護ヲ爲サシメ其ノ報酬トシテ林産物ノ一部ヲ讓與スルノ制度ヲ設ケ既ニ昭和九年三月末ニ於テ六百六十五箇所面積約三百六十八萬町歩ニ達セルガ森林保護助長機關トシテ效果見ルベキモノアルヲ以テ將來ハ保護區ノ増設ト相俟テ組合ノ數ヲ増加セシムルコトトシ漸次保護機能ノ擴充ヲ期スル方針ナリ尤モ右森林保護機關中森林保護區七區並ニ森林主事八名及森林主事補ノ全員ハ昭和七年度以降實施ニ係ル北鮮開拓事業計畫ニ依リ増置セルモノナルガ該事業ハ北鮮奧地帯ニ於ケル國有林野三百十六萬町歩ニ對シ森林保護機關ヲ擴充配備スルト共ニ一帯ノ地ニ互リ漂動跋扈シ隨所美林ヲ燒盡シ火耕ヲ恣ニセ

ル火田民(事業着手當時ノ火田民)ニ對シテ各現地ニ指導機關ヲ配備シ之ガ善導定着ヲ策シ以テ森林

(事業着手當時ノ火田民)
四萬餘戸二十數萬人

被害ノ芟滅ヲ期セントスルモノニシテ既ニ其ノ一部ノ地域ニ對シ山農指導區三十區(各區ニ一名指導手ヲ配)又同監督事務所三個所(各所監督技手一名配置セル外關)ヲ配置シ目下森林保護機關ト相提携シ兩全ノ實ヲ擧グベク銳意施業ノ遂行ニ當ラシメツツアリ

漂流木整理

鴨綠江及豆滿江流域ニ於ケル漂流木整理ニ付テハ朝鮮水難救護令(大正三年公布)

(改正)ノ規定ニ依リ營林署長其ノ職務ヲ行ヒツツアリ然ルニ本來右兩江ハ國際河川ニシテ漂流木ニ付テモ國際關係ヲ考慮スル必要アルヲ以テ對岸各國トモ協調ヲ取ル方針ノ下ニ先ヅ鴨綠江ニ在リテハ明治四十二年鴨綠江採木公司トノ間ニ其ノ方法ヲ協定スルトコロアリシガ更ニ大正三年外務省ヲ介シテ琿春道臺竝鴨綠江採木公司ト協定ヲ遂ゲ以テ豆滿江及鴨綠江ニ於ケル漂流木整理ノ圓滑ヲ期スルニ至レリ而シテ豆滿江下流ニ付テハ未ダ露國トノ間ニ協定ヲ見ルニ至ラズ

造材流筏 伐木造材ハ直營作業トシ伐木地點ニテ造材セルモノハ編筏土場ニ搬出シ編筏ノ上鴨綠豆滿兩江ヲ流下シ鴨綠江ニ在リテハ新義州豆滿江ニ在リテハ會寧ニ集積貯木スルモノニシテ兩江流域ニ於ケル營林署直營ノ伐木造材及流筏成績ヲ最近五箇年竝ニ併合當年ノ實績ニ對照表示スレバ左ノ如シ

營林署直營造材流筏成績

區分	昭和八年	同七年	同六年	同五年	同四年	明治四十三年
伐木造材	四三三 <small>千M³</small>	三九〇 <small>千M³</small>	二六四 <small>千M³</small>	三四五 <small>千M³</small>	三七〇 <small>千M³</small>	五四 <small>千M³</small>
流筏	三六二	三〇五	三九二	二六八	二七八	六七

製材 ハ當初特ニ需要者ノ委託ニ依リ民間工場ノ請負ニ付シタリシモ斯クセバ需要者ニ満足ヲ與ヘ難ク且經濟上不利ナルヲ以テ明治四十二年新義州ニ於テ製材工場ヲ買收擴張シ現今七百七十馬力ノ動力ヲ備ヘ朝鮮内ニ於ケル木材ノ需給調節ニ貢獻シツツアリ昭和八年度ニ於ケル成績ハ資材二十六萬八千立方米ニ對シ製材ノ各種ヲ通ジ十七萬三千立方米ナリトス

販賣 製材ノ販賣ハ當初官應用材ノ供給ニ止マリシモ漸次世上ニ材質ノ美點ヲ認メラルルト共ニ代金延納取引等ノ制度ヲ定メ一般民間ノ需要ニ應ジタル結果逐年販路ノ擴張ヲ見タリ其ノ間經濟界ノ不況ニ累セラレテ經營上ノ苦心ヲ拂ヒタルコト少ナカラズト雖輓近財界ノ好況ト滿洲國ニ於ケル木材需要勃興ノ影響ヲ受ケ業績良好ナル狀態ニ在リ

今最近五箇年間ノ販賣成績ヲ併合當時ノ實績ニ對照表示スレバ左ノ如シ

營林署販賣材積及價格

年 度	製材		原木		計	販賣價格
	材 積	材 積	材 積	材 積		
昭和八年度	一七五	一五三六	一九〇	一六〇	一七五	七四〇
同 七年度	一三四	一三〇七	一三六	一三六	一六〇	四九〇
同 六年度	一〇九	一八九	九八	一〇九	一〇九	四〇六
同 五年度	一一二	一四二	八五	一〇六	一一二	四二五
同 四年度	一〇五	一一八	九一	一〇五	一〇五	五〇一
明治四十三年 度	四	一七	一〇	一七	一七	一四一

作業收支 斫伐事業ハモト日韓兩國政府ノ共同出資ニ成リ統監府ニ於テ之ガ經營ヲ擔當シ來リシモノナルガ併合後本府ニ於テ之ヲ繼承シ漸次之ガ擴張改善ニ努メタル結果收益著シク増進シ明治四十三年度ニ於テ作業收支差引益金八萬餘圓ニ過ギザリシモ昭和八年度ニ至リ其ノ額四百八十萬圓ニ達シ併合當年ノ約六十倍ヲ算スルニ至リタリ

第十二節 國 債

沿革 舊韓國ニ於テハ財政紊亂シテ國庫信用ニ乏シク幸ニシテ從來正當ノ意義ニ於ケル所謂國債ナルモノナカリシガ明治三十七年我が財政顧問就職ノ後舊韓國政府ハ其ノ獻策ニ基キ財源涸渴ノ現状ニ鑑ミ施政ノ改善ト國力開發トノ急需ニ應ゼンガ爲一面之ガ涵養ヲ圖ルト共ニ他面國債ヲ起スノ已ムナキヲ認メ明治三十八年先ヅ歲計整理ノ爲國庫證券二百萬圓ヲ東京ニ於テ發行シタルヲ手始トシ爾來專ラ幣制整理道路水道海關鹽田地方倉庫等ノ築造教育機關ノ擴張金融機關ノ創設補助又ハ資金貸下其ノ他朝鮮ノ開發ニ必要ナル施設費ニ充當スル爲年利六分乃至六分五厘ヲ以テ逐次帝國ノ諸銀行又ハ韓國銀行ヨリ貨幣整理資金起業資金金融資金計三千二百九十萬六百五十八圓 內金融資金債百五十萬圓 帝國政府ヨリ無利子借入 ハノ公債又ハ借入金ヲ募入又ハ借入シ次デ明治四十三年六月皇室財産整理ニ伴フ淘汰道掌 宮庄土ノ 一時賜金ニ充當スル爲道掌賜金公債十一萬六千八百二十五圓ヲ韓國銀行ヨリ借款シ又別ニ内地人官吏ノ傭聘其ノ他施政改善上避クベカラザ

ル政費ノ増加ニ充當スル爲帝國政府ヨリ無利子無期限ニテ累計金一千三百二十八萬二千六百二十三圓ヲ明治四十一年以降年割ニテ借入レ公債金特別會計ヲ設置シテ之ヲ整理シ日韓併合ノ前日即チ明治四十三年八月二十八日迄ニ國庫證券二百萬圓ヲ償還シ同日現在ノ差引殘額總計四千五百五十九萬百六圓ニ達シタリ

整理 然ルニ右ノ內帝國政府ヨリノ無利子立替金及金融資金債ハ併合ノ結果償還ヲ要セザルコトトナリ又貨幣整理ノ爲シタル債務ハ明治四十四年三月公布ノ法律ニ依リ總テ帝國ノ貨幣整理資金特別會計ニ移屬整理スルコトトナリ之ト同時ニ明治四十三年度ニ於ケル治道費地方土木費補助及平壤鑛業所擴張ノ財源ニ充當ヘル爲本府ニ於テ朝鮮銀行ヨリ二百九萬四千六百七十七圓ノ一時借入ヲ爲シタルニ因リ明治四十三年度末ニ於テ朝鮮總督府特別會計ノ負擔ニ屬スル國債ノ現在額ハ二千百十七萬五千四百二十二圓トナレリ

公債法規ノ制定 明治四十四年度以降ハ道路修築海關工事竝ニ鐵道建設及改良等朝鮮ノ開發ニ必要ナル繼續事業費ハ朝鮮ノ實收入ヲ以テ之ヲ支辦スルノ餘裕ナキヲ以テ此等ノ財源ハ總テ公債若ハ借入金ニ依ルコトトシ明治四十四年三月朝鮮事業公債法ノ發布ヲ見ルニ至レリ而シテ之ガ整理ニ關シテハ前記公債法ト同時ニ朝鮮事業公債金特別會計法ノ發布アリ之ニ據リ該特別會計ヲ置キテ之ヲ施行シ來リシガ大正八年三月事業公債金特別會計法ノ發布ニ伴ヒ上記朝鮮事業公債金特別會計法ハ廢止セラレ朝鮮ニ於ケル國債ハ中央政府ニ於テ一般事業公債ト共ニ統一整理スルコトトナレリ

發行限度

總督府特別會計ノ負擔ニ屬スル公債ノ發行限度額ハ前記公債法ニ依リ當初五千六百萬圓ニ限定セラレシガ其ノ後公債支辨事業ノ進捗平壤鑛業所ノ擴張等ニ伴ヒ二回ノ改正アリテ九千六百萬圓ニ増大セラレシモ尙經費支辨ニ不足ヲ生ゼントスルニ至レルヲ以テ更ニ大正七年三月一億六千八百萬圓ニ、同八年三月一億七千八百萬圓ニ改メタリ然ルニ制度革新後文化施設擴充ノ急ヲ告グタルニ因リ事業費擴張ノ外財源ヲ公債ニ俟ツノ已ムヲ得ザルモノアリシヲ以テ大正九年八月右公債及借入金ノ制限額ヲ二億六百五十萬圓ニ擴大シ大正九年度ニ於テハ特ニ醫院警務官署監獄設備、鹽田等ノ擴張ヲモ併セテ支辨スルコトトシ次イデ大正十年三月其ノ制限額ヲ二億三千六十萬圓ニ増加シテ煙草專賣制度ノ實施ニ要スル交付金仕拂ノ爲ニモ公債ヲ發行シ得ルコトトシ大正十一年三月更ニ其ノ限度ヲ三億四千四百八十萬圓ニ、同十二年三月三億九千三百七十萬圓ニ擴張シタリシガ昭和二年三月鐵道線路敷設竝ニ私設鐵道買收ニ要スル交付金トシテ交付スル爲更ニ其ノ限度ヲ六億三百七十萬圓ニ増加シタリ

國債償還

國債ノ償還ハ日韓併合以來大正十年度迄ニ累計千五百二十一萬三千八百二圓ニ達シ爾來昭和四年度ニ至ル迄中絶セルモ更ニ昭和五年度ヨリ中央政府豫算編成方針ニ基キ朝鮮總督府特別會計ニ於テモ償還ヲ要スルコトトナリ同年度以降昭和八年度末迄ニ千百二十三萬千八百十四圓ヲ償還セルヲ以テ明治四十四年度以降昭和八年度末日迄ノ償還額累計二千六百四十四萬五千六百十六圓トナレリ

國債現在高

明治四十三年度末ニ於テ朝鮮總督府特別會計ノ負擔ニ歸スベキ國債ノ現在額ハ

前項記載ノ如ク二千百十七萬五千四百二十二圓ナリシガ其ノ後公債支辨事業漸次進捗シ更ニ進
ミテ之ガ計畫ノ更新擴張ヲ爲スノ必要アリ國債現在額ハ之ガ爲年年増加セリ

朝鮮總督府
特別會計所屬 國債現在高累年比較表

	昭和八年度末	同七年度末	同六年度末	同五年度末	同四年度末	明治四十四年度末
債 入 金	1,053,000 <small>千円</small>	581,450 <small>千円</small>	561,350 <small>千円</small>	585,050 <small>千円</small>	586,850 <small>千円</small>	2,058 <small>千円</small>
公 債 債	218,247	210,747	210,233	89,642	76,446	1,127
國 庫 債 券	3,442,248	2,621,984	3,385,549	2,400,211	2,419,964	1
一 計	3,560,495	2,832,731	3,996,782	3,885,261	3,786,856	2,125

第四章 經濟

第十三節 施設要綱

一 金融機關

概説 往時ニ於ケル朝鮮ノ經濟組織ハ甚ダ幼稚ニシテ金融機關ノ如キモ全ク見ルベキモノナク明治十一年第一國立銀行(銀行第一)ノ釜山支店設置ヲ以テ朝鮮ニ於ケル近代的金融機關ノ濫觴トス同二十三年十八銀行亦仁川元山兩港ニ支店ヲ設ケ二十五年ニハ舊五十國立銀行(銀行安田)ノ進出アリ相携ヘテ專ラ在留内地人ノ爲替業務ヲ取扱ヒ次デ日清戰役後舊韓國各地ノ開放セララルルヤ前記各銀行ハ京城其ノ他各地ニ支店ヲ設ケ更ニ之ト相前後シテ始メテ朝鮮人ノ經營ニ係ル大韓天一銀行(銀行朝鮮商)漢城銀行及韓一銀行(銀行東)等順次ニ創立ヲ見タリ

明治三十五年第一銀行ハ帝國政府及舊韓國政府ノ許可ヲ受ケ朝鮮内ニ於テ第一銀行券ヲ發行セシガ後我財政顧問ノ就任スルヤ舊韓國政府ハ其ノ獻策ニ基キ明治三十八年同銀行ニ貨幣整理及國庫金取扱ノ事務ヲ委託シ其ノ發行銀行券ノ無制限通用ヲ公認シ韓國中央銀行タルノ任ニ當ラシメタリ次デ同政府ハ當時營業困難ニ陷レル大韓天一銀行及漢城銀行ヲ援助スルト共ニ商品ニ對スル金融ノ便ヲ開カンガ爲漢城共同倉庫株式會社ヲ起サシメ又信用取引ノ基礎ヲ築カンガ

爲手形組合ヲ設立セシメ夫夫相當ノ貸下金ヲ爲シ更ニ地方産業ノ振興ヲ圖ランガ爲明治三十九年農工銀行條例ヲ發布シテ重要地點數箇所ニ農工銀行ヲ設立セシメ政府ニ於テ其ノ株式ノ一部ヲ引受ケ又ハ之ニ對シ無利子貸下金ヲ爲ス等之ガ保護監督ニカメタリ之ト同時ニ下層農民ノ金融ヲ疏通センガ爲地方金融組合規則ヲ制定シテ明治四十年十箇ノ地方金融組合ヲ設立セシメ之ニ基本金ヲ下付シ且其ノ經費ノ一部ヲ補助シ爾後毎年十箇乃至三十箇ノ組合ヲ増設セシメタリ明治四十一年日韓兩國政府協定ノ下ニ東洋拓殖株式會社ヲ起シテ拓殖事業經營ト共ニ殖産資金ノ供給ニ努メ又明治四十二年ニハ中央銀行トシテ韓國銀行ヲ創立シ從來第一銀行ノ取扱ヒ來レル中央銀行業務ヲ舉ゲテ之ヲ承繼セシメタリ

日韓併合ノ後舊韓國銀行ハ朝鮮銀行ト改稱シ朝鮮經濟界ノ發達ニ伴ヒ益鮮内支店ヲ増設シ進ミテ對内地及滿洲貿易ノ發展ニ資スル爲内地及滿洲各地ニ陸續支店ヲ設置シ之ニ伴ウテ關東州及南滿洲鐵道沿線附屬地ニ於ケル朝鮮銀行券ノ無制限通用ヲ認メラレ更ニ浦潮斯德・上海・青島・濟南・天津・北樺太・亞港等ニ逐次支店ヲ設置シテ對露領及對支貿易ノ伸張ニ資シ其ノ他政府ノ施設方針ニ順應シテ對支借款ヲ引受ケ又對米爲替決濟ノ利便ニ備ヘ且滿鮮開發ノ資金ニ關シ紐育市場ヲ利用スル爲同地ニ出張所ヲ設置スル等益其ノ業務ヲ擴張セリ而シテ同行業務區域ノ擴大ト一般財界ノ進運トニ鑑ミ大正七年其ノ資本金二千萬圓ヲ四千萬圓ニ増加シ同九年再ビ之ヲ八千萬圓ニ倍加シタルモ財界ノ激變ニ遭遇シ多大ノ缺損ヲ生ジタルヲ以テ同十四年十一月資本金ヲ四千萬圓ニ減少シ以テ缺損ヲ銷却シ又亞港支店ハ撤兵ノ爲金庫事務取扱ノ要ナク特ニ此ノ地ニ同

行支店存置ノ必要ナキニ至リタルヲ以テ同年五月之ヲ廢止セリ

金融機關法規ノ整理統一 從來普通銀行ノ設立經營ハ内鮮人ノ間ニ各其ノ準據法規ヲ異ニセ

シモ兩者ノ經濟關係緊密ヲ加フルト共ニ相互協同提携シテ之ガ經營ヲ爲ス者アルニ至リタルニ
因リ大正元年銀行令ヲ制定シテ之ヲ統一セリ又農工銀行條例及地方金融組合規則モ時代ノ推移
ト共ニ變改ヲ加フルノ必要ヲ生ジ大正三年農工銀行令及地方金融組合令ヲ公布セリ

爾來產業ノ振興金融ノ疏通ト相俟テ著シク經濟力ノ發達ヲ促シ地方普通銀行ノ設立年ト共
ニ増加セシガ特ニ歐洲大戰ノ影響ハ朝鮮經濟界ヲシテ異常ノ膨脹ヲ來サシメタリ然ルニ當時農
工銀行ノ資本金ハ各行併セテ僅ニ二百六十萬圓ニ過ギズ其ノ資力信用到底時勢ニ順應スルニ足
ラザリシヲ以テ大正七年朝鮮殖産銀行令ヲ公布シ各農工銀行ヲ合併統一シテ資本金一千萬圓(大正九年三月三千萬圓ニ増資)ノ朝鮮殖産銀行ヲ設立シ政府ノ特別保護監督ノ下ニ殖産資金ノ普及調節ニ努メシ
メタリ尙下層金融機關ノ改善充實ヲ圖ルノ必要ヲ認メ大正七年地方金融組合令ヲ金融組合令ト
改メ關係諸法規ヲ改正シ村落組合ノ増設ヲ圖ルト共ニ都市金融組合ノ設立ヲ認メ組合員ノ資格
制限及貸出金ノ用途金額ヲ擴張シテ小商工業者ニ及ボシ同時ニ金融組合聯合會ヲ各道ニ設置シ
テ所屬組合ノ業務ヲ指導セシメ且大正七年度以降六箇年間ニ互リ一聯合會ニ對シ各二十萬圓ノ
貸下金ヲ交付シ朝鮮殖産銀行ト聯絡シテ所屬組合資金ノ供給調節ニ任ゼシメタリ

其後時勢ノ進展ハ更ニ銀行令同施行規則及金融組合令ノ根本的改正ヲ必要トシタリシヲ以テ
銀行令及同施行規則ニ付テハ昭和三年十二月之ガ改正ヲ行ヒ昭和四年一月一日ヨリ施行シ金融

組合令ニ付テハ昭和四年四月改正ヲ加ヘ同五月一日ヨリ施行セラレタリ尙疆内ニ於ケル貯蓄預金額ノ増加ニ鑑ミ預金者保護ノ見地ヨリシテ貯蓄銀行令ヲ制定シ昭和四年七月一日ヨリ實施ヲ見ルニ至リ同時ニ本令ニ遵據シ資本金五百萬圓ノ朝鮮貯蓄銀行ノ設立ヲ見タリ更ニ降ツテハ昭和八年八月朝鮮金融組合聯合會令ヲ公布シ之ニ基キテ各道金融組合聯合會ヲ併合統一シタル朝鮮金融組合聯合會ヲ設立シ所屬組合ノ指導統制及組合資金ノ供給調節ニ任ゼシメ茲ニ金融組合ノ統制ハ愈々確立セララルルニ至レリ此ノ外傍系機關タル無盡業ニ付テハ大正十一年四月無盡業令ヲ公布シ取締監督ヲ行ヒ來レルガ無盡業ノ發達及信託業務ノ擡頭著シキモノアル實情ニ鑑ミ昭和六年六月無盡業令ニ大改正ヲ加フルト共ニ新ニ朝鮮信託業令ヲ公布シ此等業務ニ對スル監督制度モ漸ク確立スルニ至レリ

今各種銀行・信託會社・朝鮮金融組合聯合會・金融組合及無盡業ノ概況ヲ表示スレバ左ノ如シ

各種銀行營業概況

各年十二月末日

昭 和 八 年	朝鮮銀行	殖産銀行	貯蓄銀行	普通銀行	計	本店數		資本金		政府補助		積立金	發行高	預金現在額	貸出金現在額	純益
						支店數	出張所數	公稱	拂込	引受株	貸下金					
	一	一	一	八	一一	一〇	一〇	四〇〇,〇〇〇	二五〇,〇〇〇	一五〇,〇〇〇	八四,一〇〇	五,三〇一	一	五四,二四七	八二〇,三三六	九八
	一	一	一	一	一	一〇	五二	三〇〇,〇〇〇	二〇〇,〇〇〇	三三九	一四,五九九	一一,〇三三	二五,二四八	八四,七七七	三九六,三四五	一,五三九
	一	一	一	一	一	三	三	五〇,〇〇〇	二五〇,〇〇〇	一	一	一四〇	一	三〇,二三九	八五,二〇〇	一四一
	一	一	一	一	一	九八	九八	二六〇,七五五	一四三,七七一	一三三	一六五	三三七	一	二八,一四四	一一六,〇〇九	八四
	一	一	一	一	一	一六四	一六四	一〇一〇,〇四九	六〇九,七七一	一,九六四	八五,七三四	二〇,三六一	二五,三四八	二九七,三〇七	五六一,八四六	二,五八二

同 七 年	一五	一六六	一〇一,〇七五	六〇,九七〇	一,九六三	七四,三三四	一八,五三三	二六〇,四八二	二五五,六九五	五二九,六三三	三三〇
同 六 年	一五	一六三	一〇一,四四五	六〇,九七一	一,九六三	七三,八三四	一六,三五四	二四七,五五八	三三二,七九五	四八八,九六六	三二〇八
同 五 年	一六	一五四	一〇一,四四五	六〇,九七〇	一,九六三	七四,三三五	一四,四六四	二四二,二五八	三三六,五六三	五四八,六六三	三三二
同 四 年	一七	一五一	一〇三,四四五	六一,四七二	一,九六三	七二,八三四	一三,三七七	一九九,六八五	二四六,〇二八	五九八,九六一	三二二八
同 三 年	一六	一四三	九九,〇五五	五五,〇五六	一,九六三	七二,八三四	九,五九四	一七三,三三三	二四一,三五八	五五五,五〇一	二,八四七
同 二 年	一八	一三九	一〇二,三七五	五六,九五〇	一,九六三	七四,〇四四	九,五二四	一七三,四四五	二五三,八〇四	四四六,五二四	二,七八六
同 元 年	一八	一三八	一〇二,三七五	五六,五五五	一,九六三	七二,八三四	八,〇七八	一四四,八七〇	二〇三,三三三	四三三,三三六	二,八六五
大 正 十 四 年	一八	一三六	一〇二,三七五	五六,四〇〇	一,九六三	二二,八三四	七〇,四	一三五,九七六	二〇三,三三三	四二九,三三六	二,五〇七
同 十 三 年	一九	一三六	一四三,四七五	八一,七〇〇	三,四四三	二二,八四八	二六,七七二	二二八,八〇〇	二七五,八七八	四〇九,三〇三	三,八五〇
同 十 二 年	二〇	一三七	一四三,四七五	八一,五五〇	三,四四三	二二,八五七	一五,四七八	一〇〇,三五〇	二六五,三三三	三九五,二八七	三,一〇六
同 十 一 年	二三	一三四	一四四,三五〇	八一,五五〇	三,四四三	二二,八五七	一四,一七	八二,五五〇	二六八,一七一	三〇一,三九四	四,七三二
同 十 年	二三	一三六	一四四,三五〇	八〇,三三三	三,四四三	二二,八六五	一三,五三三	四九,五五〇	一七一,八九一	三〇七,二六〇	七,五九八
同 九 年	二三	一二二	一四三,三五〇	七九,九五〇	三,四四三	二二,八九一	一〇,〇八三	三三,四五〇	一三九,三五七	三三〇,六九六	五,三四五
明 治 四 十 三 年	一一	五九	一一,五五〇	三,四四三	四四	二二,八三四	三六	九六〇	一八三,五五	四〇,九二二	三三

備考 本表ハ朝鮮内各店ノ計數ナリ但シ昭和六年以降ハ預金及貸出金ニ付朝鮮銀行ノ朝鮮ニ關係ナキ計數ヲ除外セリ純益金ハ當該期ノ缺損ヲ控除シタルモノトス

信託會社營業概況

各年十二月末日

昭 和 八 年	八	二	一三三,〇七	三三,七三	一三三	一,三三二	一八〇,五六	三,一五二	一〇,五七九	六四
同 七 年	五	一	五三,〇七	一,九七三	二五七	一,五五七	八二,六七	九六二	六四五六	一六〇

第四期 經濟

一一五

朝鮮金融組合聯合會業務概況

昭和九年三月末現在

一一六

支部數	會員數	拂込濟出資金	諸樹立金	政府貸下金	借入金	預り金	貸出金	預ヶ金
一三	七四一	二六三三 <small>千円</small>	三九五 <small>千円</small>	二六〇〇 <small>千円</small>	二四七〇 <small>千円</small>	六六六八七 <small>千円</small>	五九四九二 <small>千円</small>	三二四九 <small>千円</small>

金融組合業務概況

各年度末日

昭 和 八 年 度	組 合 數	組 合 員 數	出資金		積立金	借入金		預金		貸出金	純益
			拂込濟出資金	政府貸下金		現在額	預金額	現在額	貸出金額		
昭 和 八 年 度	六八五	一〇〇,三六四八	九,三三二 <small>千円</small>	九,八七一 <small>千円</small>	一五,六四七 <small>千円</small>	五,六四九 <small>千円</small>	一〇,三二五 <small>千円</small>	一三,三九七 <small>千円</small>	二七,六三 <small>千円</small>	一,六六〇	一,六六〇
同 七 年 度	六七四	八三,一八〇五	九,二七八	四,〇二七	一四,三二六	五,八四九 <small>千円</small>	一〇,三七五 <small>千円</small>	一三,八三三	一,六六〇	一,六六〇	一,六六〇
同 六 年 度	六六三	七六,三三二	九,一七〇	三,九七〇	一三,五五六	五,八三四	八,八七六	一三,八四三	一,四八〇	一,四八〇	一,四八〇
同 五 年 度	六四四	六七,一八四四	九,〇二〇	三,八五七	一三,一三三	六,一六八	八,〇二八	一三,三六八	九〇	九〇	九〇
同 四 年 度	六二一	五八,八五六〇	八,五六一	三,七七七	一二,二九五	四,六八八	七,六八九	一〇,四九二	一,三三四	一,三三四	一,三三四
同 三 年 度	五九七	五三,〇四〇七	七,五〇九	三,六六二	一〇,八九〇	三,九〇二	七,四〇八	九,一三八	一,八九六	一,八九六	一,八九六
同 二 年 度	五七五	四八,九七三〇	七,〇六五	三,五四二	九,六二二	三,八一八	六,三六四	八,五二八	一,七四五	一,七四五	一,七四五
同 元 年 度	五四七	四四,六五七六	六,五二〇	三,四一七	八,一四四	三,三七七	五,四〇五	七,六〇二	一,九一〇	一,九一〇	一,九一〇
大 正 十 四 年 度	五二一	四一,〇二九九	五,九五二	三,四〇〇	六,三二一	三,〇五三	四,七二七	六,六三五八	二,一四五	二,一四五	二,一四五
同 十 三 年 度	五〇九	三七,五一四八	五,三三〇	三,三五四	四,七四六	三,〇二九	四,七二七	六,六六六	二,〇〇六	二,〇〇六	二,〇〇六
同 十 二 年 度	四七五	三三,六一三〇	四,八四一	三,三三九	三,三三六	二,九七〇	三,〇六〇	六,一八五	一,七〇九	一,七〇九	一,七〇九
同 十 一 年 度	四六一	三三,二二八五	四,二九九	三,〇九四	二,一九〇	二,九三六	二,三六五	六,一六五	一,四〇二	一,四〇二	一,四〇二

昭 和 八 年 末	同 七 年 末	同 六 年 末	同 五 年 末	同 四 年 末	同 三 年 末	同 二 年 末	同 元 年 末	大 正 十 四 年 末	同 十 三 年 末	同 十 二 年 末	同 十 一 年 末	業 者 數	無 盡 租 數	加 入 口 數	資 本 金		積 立 金	契 約 給 付 金 額
															公 稱	拂 込		
三、四	三、四	三、三	三、三	三、三	三、三	三、三	三、三	三、三	三、三	三、三	三、三	三、四	一、二、六、五	六、七、六、五、八	四、一、八、〇	一、六、〇、一	一、三、四、五	九、四、一、〇、九
三、四	三、三	三、三	三、三	三、三	三、三	三、三	三、三	三、三	三、三	三、三	三、三	三、四	一、一、〇、八	五、九、一、四、六	三、九、四、〇	一、五、〇、三	一、一、三、九	八、一、二、六
三、三	三、三	三、三	三、三	三、三	三、三	三、三	三、三	三、三	三、三	三、三	三、三	三、三	九、七、一	五、〇、七、九、五	三、八、四、〇	一、三、七、五	九、一、八	六、九、三、〇、一
三、三	三、三	三、三	三、三	三、三	三、三	三、三	三、三	三、三	三、三	三、三	三、三	三、三	八、六、四	四、二、六、〇	三、七、四、四	一、一、八、三	八、三、七	五、九、五、〇、六
三、三	三、三	三、三	三、三	三、三	三、三	三、三	三、三	三、三	三、三	三、三	三、三	三、三	七、六、〇	三、七、六、九	三、七、四、〇	一、一、七、四	六、七、四	五、二、八、八、六
三、三	三、三	三、三	三、三	三、三	三、三	三、三	三、三	三、三	三、三	三、三	三、三	三、三	七、〇、一	三、三、八、〇	三、六、三、〇	一、〇、九、三	四、九、五	四、四、九、〇、八
三、〇	三、〇	三、〇	三、〇	三、〇	三、〇	三、〇	三、〇	三、〇	三、〇	三、〇	三、〇	三、〇	七、七、四	二、六、四、四	三、五、七、〇	一、〇、四、二	三、六、四	三、五、八、六、八
二、八	二、八	二、八	二、八	二、八	二、八	二、八	二、八	二、八	二、八	二、八	二、八	二、八	三、八、六	三、〇、三、三	三、三、〇、〇	九、五、八	二、四、七	二、七、九、一、〇
二、七	二、七	二、七	二、七	二、七	二、七	二、七	二、七	二、七	二、七	二、七	二、七	二、七	三、八、九	一、九、〇、九、八	三、二、〇、〇	九、一、三	二、一、八	二、四、三、四、七
二、四	二、四	二、四	二、四	二、四	二、四	二、四	二、四	二、四	二、四	二、四	二、四	二、四	三、五、四	一、五、〇、四、五	二、九、八、〇	八、四、一	一、五、一	二、〇、五、八、三
一、八	一、八	一、八	一、八	一、八	一、八	一、八	一、八	一、八	一、八	一、八	一、八	一、八	一、八、二	七、九、三、三	二、〇、四、〇	五、三、二	一、六	一、二、六、七、三
一、六	一、六	一、六	一、六	一、六	一、六	一、六	一、六	一、六	一、六	一、六	一、六	一、六	一、八、二	三、九、九、三	一、一、五、〇	二、八、〇	五	九、〇、四、三
六	六	六	六	六	六	六	六	六	六	六	六	六	九、〇	三、九、七、八	一、一、五、〇	二、八、〇	五	九、〇、四、三

無盡業者業務概況

各年十二月末日

同 十 年 度	同 九 年 度	明 治 四 十 三 年 度
四三三	四〇〇	三〇
二八五四八四	二四四三七五	三九〇五一
三、四、八、〇	二、五、五、一	—
二、九、九、四	二、八、〇、四	一、二、〇、〇
一、四、一、四	一、〇、九、八	六、一
二、三、三、七、一	一、九、四、七、四	—
一、九、四、七、八	一、〇、九、八	—
四、七、八、五、八	三、七、三、三、六	七、七、九
一、〇、五、一	四、六、一	一〇、一

二 貨 幣

舊貨幣制度

舊韓國ニ於テハ古來一定ノ幣制ナク數百年來專ラ葉錢ノミヲ使用シ來リタルガ明治二十七年始メテ銀本位制ヲ採用シ後同三十四年之ヲ金本位制ニ改メタルモ遂ニ實施スルニ至ラズ當時政府ハ窮乏ノ餘、白銅貨ヲ濫發シ私鑄贗造亦盛ニ行ハレ貨幣ノ信用全ク失墜シ物價ハ變動常ナク幣制ノ紊亂其ノ極ニ達セリ明治三十七年財政顧問ノ就職スルヤ幣制整理ノ最急務ナルヲ認メ金本位制貨幣條例ニ改正ヲ加ヘテ明治三十八年七月ヨリ之ヲ實施シ新貨幣ノ鑄造ニ着手シ且帝國貨幣ノ通用ヲ認メ同時ニ舊白銅貨ノ引揚ヲ斷行シタルガ葉錢ハ當時ノ民度及經濟狀態ニ鑑ミ當分補助貨トシテ流通セシメ之ト前後シテ第一銀行券ノ無制限通用ヲ公認シ其ノ後韓國銀行後ニ朝鮮銀行ト改稱ノ設立セララルルニ及ビ韓國銀行券後ニ朝鮮銀行券ヲ以テ之ニ代ラシメタリ斯クテ舊白銅貨引揚ノ進捗ニ伴ヒ貨幣ノ價格平調ニ復シ漸ク積弊ヲ一掃シ新貨幣銀行券ノ流通高漸次増加セリ

幣制統一

朝鮮ノ貨幣ハ本府始政以來漸ヲ逐ウテ帝國貨幣ニ統一スルノ方針ヲ採リ貨幣整理事業ノ打切後即チ明治四十四年三月ヨリ大正六年末迄ニ於ケル舊韓國貨幣ノ引揚高ハ八百九十五萬四千餘圓ニ達シ同年末ニ於ケル通貨流通見込高六千九百六十餘萬圓中舊韓國貨幣ハ二百五十萬圓見當ニ過ギザルニ至リシヲ以テ同七年四月一日帝國貨幣法ヲ朝鮮ニ施行スルト同時ニ舊韓國貨幣ハ大正九年十二月末日限り通用ヲ禁止シ爾後五年間ハ政府ニ於テ通貨ヲ以テ之ヲ引換

フルコトニ定メ大正十四年十二月末日限り其ノ引換ヲ停止シタルガ尙葉錢ニ限り當分從前通り通用セシムルコトトセルモ現在ニ於テハ通貨トシテ流通スルコト極メテ少ク其ノ額亦至ツテ少キモノノ如シ

銀行券 朝鮮ニ於ケル銀行券ハ明治三十五年以來第一銀行ニ於テ發行シ同三十八年無制限通用ノ公認ヲ受クルニ及ビ漸次各地ニ普及セシガ明治四十二年之ヲ朝鮮銀行ニ承繼シ爾來經濟ノ發達貿易ノ進展ニ伴ヒ年ト共ニ其ノ發行高ヲ増大セリ大正六年十二月ニ至リ朝鮮銀行券ハ更ニ關東州及南滿洲鐵道附屬地ニ於ケル無制限通用ヲ認メラレ同時ニ該地域ニ於テ橫濱正金銀行ノ從來發行シ來ル金券ノ引繼ヲ受ケ大正七年三月其ノ保證準備發行限度ヲ從前ノ三千萬圓ヨリ五千萬圓ニ擴張シ其ノ後財界ノ趨勢竝ニ資金需要ノ繁閑ニ應ジ隨時制限外發行ヲ認メタリ

貨幣ノ流通高 疆内ノ通貨ハ内地各種通貨及朝鮮銀行券ナリ(舊韓國葉錢アルモ極メテ少シ)其ノ流通高ハ左表ノ如ク昭和八年末總額七千三百七十三萬餘圓内朝鮮銀行券六千五百十八萬餘圓ニ達シ之ヲ併合當年末ノ二千九百餘萬圓ニ比スレバ約二倍半ニ當リ而モ最近ニ於ケル小切手類ノ流通ノ増加ヲ見込ム時ハ著シキ經濟發達ノ跡ヲ窺フニ足ラン

通貨流通見込高表

各年末現在

	昭和八年	同七年	同六年	同五年	同四年	同三年	同二年	同元年	明治四十三年
朝鮮銀行券	六五,一八五 <small>千円</small>	八〇,四七一 <small>千円</small>	七八,六六五 <small>千円</small>	六四,四六二 <small>千円</small>	八二,八三七 <small>千円</small>	八七,〇六九 <small>千円</small>	八三,三五三 <small>千円</small>	七六,三六七 <small>千円</small>	二〇,一六三 <small>千円</small>

	昭和八年	同七年	同六年	同五年	同四年	同三年	同二年	同元年	明治四十三年
其ノ他	八、五四九 <small>千円</small>	七、九九九 <small>千円</small>	七、二二四 <small>千円</small>	八、一一四 <small>千円</small>	九、六五〇 <small>千円</small>	八、五〇〇 <small>千円</small>	八、三六九 <small>千円</small>	八、九〇二 <small>千円</small>	九、七四一 <small>千円</small>
計	七、三三四	八、八四〇	八、五八七	七、二五五	九、二四八	九、五七九	九、一七三	八、五二九	二、九九〇

第十四節 經濟及金融概況

概説 舊韓國時代ニ於テハ一般經濟界衰頹ヲ極メ財政窮乏シテ國民經濟上ノ施設ノ如キ毫モ之ヲ顧ミルノ餘裕ナク幣制紊亂シ物價動搖シ民力ノ疲弊殆ド其ノ極ニ達セリ保護政治以來經濟上ノ施設稍見ルベキモノアリシト雖積弊ノ極マル所一朝ニシテ其ノ效果ヲ收メ難ク加フルニ匪徒草賊所在ニ出沒シテ生命財產ノ安固ヲ缺キ其ノ發達極メテ遲遅タルヲ免レザリキ然ルニ併合以來本府ハ殖産興業ニ重キヲ置キ銳意交通及金融機關ノ整備ニ勗メ各種產業ノ改良ヲ獎勵シ生命財產ノ安固地方民心ノ安定内地資金ノ流入等ト相俟チテ益其ノ效果ヲ齎シ產業面目ヲ改メ貿易異常ニ進展シ民力隨テ豊ニ財政亦鞏固ヲ加ヘ經濟ノ發達實ニ矚目ニ値スルモノアリ就中歐洲大戰發生後ニ於テ特ニ其ノ顯著ナルヲ見ル試ニ最近四年間ノ狀況ヲ以テ併合當年ニ比較スレバ左表ノ如シ

經濟概況併合前後比較

	昭和八年	同七年	同六年	同五年	明治四十三年	備考
諸會社拂込資本金	三九七、八七五 <small>千円</small>	三九六、九九一 <small>千円</small>	三八〇、八五三 <small>千円</small>	三七七、六六三 <small>千円</small>	一五、〇〇九 <small>千円</small>	
農産物價額	五五五、二八三	八二九、一六五	七〇二、八五六	四三六、二二七	一五七、一五八	米・麥・豆類及雜穀ヲ計上セリ
林産物價額	七九、五六一	五九、〇六九	五九、四二三	六二、三六〇	一九、二四〇	
水産物價額	五、三七八	七六、〇九五	七七、五六三	五〇、二二九	八、四六六	漁獲高ニシテ明治四十三年分不詳ニ付大正元年分ヲ掲グ
鐵産物價額	四〇、三〇一	三三、七四七	二二、七四二	二四、六五四	六、〇六八	
工業物價額	三七三、九〇〇	三三〇、八三七	二五二、九二五	二八〇、九六四	三〇、九六四	
貿易總額	七七二、八二三	六三二、七二〇	五三三、二六四	六三三、五九五	五九、六九六	
通貨流通見込高 <small>(年未現金)</small>	七三、七三四	八八、四七〇	八九、八七九	七二、五七五	二九、九〇四	
各種銀行預金 <small>(年未現金)</small>	二九七、三〇七	二五五、六五五	二二二、七二二	三三六、五三三	一八、三五五	疆内各店ノ計數ナリ
各種銀行貸出金 <small>(年未現金)</small>	五六二、八九六	五二九、六三三	四八八、九六六	五四八、六六三	四〇、九二二	右ニ同ジ
各種銀行爲替 <small>(年未現金)</small>	一三三、二一九〇	九九七、三四一	八六〇、七三〇	一〇、二二五、六六	二八、三二七	
受拂高 <small>(年未現金)</small>	一二四、八七二	九八七、五一九	八八〇、四九四	九四九、一九〇	二二、九〇七	
受入 <small>(年未現金)</small>	一〇八、九九〇	八八五、七五六	八三三、〇一九	一〇、〇一三、三四	二〇、四八九	
全形交換所 <small>(年未現金)</small>	一六〇、〇〇九	一四四、四四四	一四五、五六六	一七九、六六六	一〇、二八六	明治四十三年七月ヲ一〇〇トシテ算出シタルモノナリ
物價指數 <small>(京城)</small>	一四九、四九六	一五五、九九九	一七六、五九九	一一、一三三	一〇、一〇九	右ニ同ジ 前記ノ明治四十三年分不詳ニ付明治四十三年中平均ヲ掲グ
勞銀指數 <small>(京城)</small>						

昭和七年ノ經濟界

本年ニ於ケル米作ハ多少平年作ヲ超エ前年實收ニ比シ幾分增收ノ程度ニ在リタルガ一般物價ノ漸騰氣配ニ拘ラズ依然トシテ米價ノ恢復歩歩シカラズ又蠶繭ハ春蠶ノミニテ四十一萬石ヲ超

ユルノ盛況ヲ告ゲ爲替安ノ影響ヲ受ケテ相當ノ値上リヲ見タルモ未ダ農村經濟ヲ緩和スルニ足ラズ他面水産界ニ在リテハ鮭漁業ヲ始トシ鯨其ノ他ニ於テモ相當ノ漁獲高ヲ見又鮭油肥ノ生産及販賣統制ニ付テモ相當改善ヲ見タルモ一般水産品價格ノ下落セルト滿洲事變ニ依ル對支輸出杜絶トニ依リテ依然不振ノ狀況ニ在リ事業界方面ニ於テハ窮民救濟事業トシテ各種工事繼續中ナルヲ以テ自由労働者階級ニハ相當ナル潤ヲ與ヘツツアルモ反面ニ於テハ一般企業界ノ不振ニ伴ヒ熟練労働者ノ失業者多ク爲ニ一般労働賃銀ハ本年ニ入リテ更ニ低落ヲ重ネ他方一般商品市價ハ爲替下落ト政府ノインフレーション政策ニ依リ本年下半年以後騰勢ニ在ルヲ窺ハルルモ一般所得ノ減退ニ基キ購買力乏シク從テ商取引モ季節的取引以外ニハ格段ニ見ルベキモノ少ナキ狀態ニ在リ此ノ間ニ在リテ刮目ニ値スルハ鑛業界ニシテ金石炭ノ産額ハ著シク増進シ殊ニ産金事業ハ本府ノ獎勵ト金地金ノ値上リニ依リ本年ニ入リ頓ニ活況ヲ呈シ今後ノ活躍更ニ期待スベキモノアリ又貿易ニ於テハ對支輸出ノ減退ニ拘ラズ新ナル商圏開拓就中對滿輸出ノ増加ニ依リ前年ニ對比シテ輸移出入共著シク増加シ殊ニ輸出ニ於テハ倍額以上ノ激増ヲ示シ此等ノ現象ハ總テハ一般經濟界好轉ノ前兆ト爲リ景氣ノ回復ハ徐徐ラ進行シツツアルニ非ズヤトモ思惟セシル一般經濟狀態右ノ如クナルヲ以テ金融界ニ於テモ季節資金ヲ除キテハ殆ト一般新規資金ノ需要見ルベキモノナク只本府ノ既定計畫タル土地改良及農事改良事業竝ニ米價對策ニ伴フ特殊資金ニ於テ小繁ヲ呈セルニ過ギズ斯カル事業資金需要ノ減少ト通貨膨脹トハ相俟チテ金利ノ低下ヲ招來シ朝鮮銀行貸出標準利子歩合ハ日本銀行ノ其レニ順應シテ本年三月以來三度ノ引下ヲ行

ヒ未曾有ノ低金利ヲ現出シ相當好條件ヲ與ヘタルモ疲弊セル財界ニハ未ダ事業勃興ノ機運ヲ見ルニ至ラザリキ

昭和八年ノ經濟界

本年農產界ニ於ケル米產額ハ一千八百十九萬石ニ達シ昭和五年ノ大豐作ニ次グ豐作ナリシモ一般物價ノ漸騰氣配ニ拘ラズ米價ノ恢復ハ依然抄抄シカラズ内地ニ於ケル米穀統制法發動ノ餘響ヲ受ケテ辛ジテ價格ヲ維持シツツアリ收購額ニ在リテハ六十六萬石ニ上リ是亦前年ニ比シ六萬八千石ノ增收ナルモ米國財界ノ恐慌ニ禍サレテ鹵價激落ノ悲境ニ陷ル等農村ノ經濟更生ハ未ダ樂觀ヲ許サズ水產界ニ在リテハ鱈・鯨等相當漁獲多ク魚價亦上廻リ且滿支向輸出ノ増加等概ネ好況裡ニ終始セリ鑛產界ニ於テハ金及石炭ノ產出額逐年増加シ石炭ハ内地ニ於ケル需要旺盛ヲ告ゲ在荷拂底ヲ來シ殊ニ產金ハ本年ニ入りテ愈盛大トナリ本府ノ獎勵ト金地金ノ値上リト相俟ツテ產額金額三千萬圓ヲ突破シ空前ノ記録ヲ示セリ事業界方面ニ在リテハ窮民救濟事業トシテ各工事繼續中ナルガ更ニ昨年着手セル北鮮開拓鑛山開發等諸事業ノ進展ニ伴ヒ自由勞働者階級ハ相當均霑シツツアルモ一般企業界ハ未ダ不振ノ域ヲ脱セズ熟練勞働者ノ失業者ハ依然トシテ多キ狀態ナリ本年中ノ新設擴張ニ屬スル會社ハ五百三十一此ノ資本七千三十二萬圓ヲ算シ前年ニ比シ社數ニ於テ十四ノ減少ナルヲモ資本ニ於テハ一千七百五十四萬圓ヲ増加セリ最近新資源ノ發見ト滿洲國ノ成立トニ依リ一般ニ工業發展ノ氣運ヲ醸シ各地ニ新工業ノ擡頭ト既存工業ノ擴充トヲ見ツツアリ轉ジテ貿易ハ對外爲替ノ下落ト對滿輸出ノ増加ニ因リ躍進ノ跡顯著ニシテ

本年ノ貿易總額ハ七億七千二百萬圓ニ上リ前年ニ比シ一億四千百萬圓ノ増加ヲ示セリ然ルニ金融界ハ前年ニ引續キ本年七月朝鮮銀行貸出金標準金利ノ第四次引下ヲ爲シ未曾有ノ低金利ヲ現出シ相變ラス大勢緩慢ノ状態ニ在リ由來農ヲ以テ存立ノ根幹ト爲ス朝鮮ニ於ケル農産界ノ景況上述ノ如ク面白カラザルモノアルヲ以テ鑛産界其ノ他ニ於テ多少ノ活況ヲ見ルト雖全般の景況觀スルトキハ本年ノ經濟界ハ依然不況裡ニ終了セルモノト謂フベキモ對滿貿易ノ増進ニ期待スベキモノアル外北鮮開拓産金獎勵等産業助長策ノ進展ニ依リ前途ニ光明ヲ望ミ得ルガ如シ

第十五節 貿易

大勢 朝鮮ノ貿易ハ併合前ニ在リテハ總額五千萬圓内外ヲ算セシニ過ギズ加フルニ年ニ依リ増減常ナキ状態ナリシガ併合以來産業金融交通等經濟機關ノ發達ト相俟チテ漸次其ノ面目ヲ改メ殊ニ歐洲戰亂勃發後其ノ好影響ヲ受ケ内地滿洲及中華民國等ニ於ケル物資ノ需要旺盛ナリシノミナラズ之ガ爲製造工業勃興ノ機運ヲ促進シ其ノ結果輸移出ニ於テ農産品水産品鑛産品ノ増進ハ勿論新ニ工産品ヲ加フルニ至レリ

更ニ輸移入ニ於テハ併合以來富力ノ増進民度ノ向上ニ伴ヒ食料品衣料品其ノ他ノ日用品等漸進的歩調ヲ以テ増加シ歐洲戰亂勃發ノ當初一時不振ニ陥リシモ其ノ後輸移出貿易ノ活躍ト内地資本ノ流入ニ基ク事業界ノ殷盛トニ因リ事業建設材料及原料品ノ輸移入亦大ニ増加セリ

今併合ノ翌年タル明治四十四年ノ貿易額ヲ觀ルニ輸移出一千八百萬圓輸移入五千四百萬圓合

計七千二百萬圓ヲ算スルニ過ギザリシガ昭和三年ニ至リテ輸移出三億六千五百萬圓、輸移入四億一千三百萬圓、合計七億七千九百萬圓ニ達シタリ

然ルニ翌四年來内外事情ノ悪化ト物價ノ下落トニ因リ急轉直下減勢ニ轉ジ六年ニ至リテ遂ニ輸移出二億六千百萬圓輸移入二億七千萬圓合計五億三千二百萬圓ニ轉落セリ然レドモ翌七年以來再ビ恢復シテ昭和八年ニ在リテハ輸移出三億六千八百萬圓輸移入四億四百萬圓合計七億七千二百萬圓ヲ計上シ之ヲ昭和三年ノ盛況ニ比スレバ尙七百萬圓ノ減退ナリト雖併合直後ノ明治四十四年ニ比スルトキハ輸移出ニ於テ約二十倍輸移入ニ於テ約七倍、合計ニ於テ十一倍弱ノ増加ニ當レリ

貿易品價額累年比較

年	輸 出			輸 入			出入合計	合計ノ指數	出超又ハ 入超(△)
	輸 出	移 出	計	輸 入	移 入	計			
昭和八年	五二,七三三 <small>千円</small>	三五,八五四 <small>千円</small>	三八八,六二七 <small>千円</small>	六四,三六八 <small>千円</small>	三三九,八一七 <small>千円</small>	四〇四,一八五 <small>千円</small>	七七二,八三三 <small>千円</small>	一,〇五九	△ 三五,五九七 <small>千円</small>
同 七 年	二九,二〇九	二八,二四四	三二一,三五四	六二,六八五	二五八,六七〇	三三〇,三五六	六三二,七二〇	八六六	△ 九,〇〇二
同 六 年	二二,七七二	二四,九〇六	二六一,七九八	五二,六九五	二二七,七七〇	二七〇,四六六	五三三,二六四	七〇〇	△ 八,六六七
同 五 年	二五,八五二	二四,〇六四	二六六,五四七	八八,八五四	二七八,一九四	三六七,〇四八	六三三,五九五	六六九	△ 一〇〇,五〇一
同 四 年	三五,七七二	三〇,九八一	三四五,六六四	一〇七,七六七	三三三,三五五	四三三,〇九三	七六八,七五七	一,〇五四	△ 七七,四二九
同 三 年	三三,二四九	三三,三八二	三六五,九七八	二一八,一五一	二九五,八三九	四二三,九九〇	七七九,九九九	一,〇六九	△ 四八,〇二二
同 二 年	二八,一三三	三三〇,七九一	三五八,九二四	二二,九四三	四六九,四七三	三八三,四二七	七四二,三四一	一,〇一八	△ 二四,四九二

年	輸出			輸入			出入合計	各計ノ指數	出超又ハ入超(△)
	輸出	移出	計	輸入	移入	計			
同元	二四七九九	三三八一七五	三六二九五四	二三、九三三	二四八三三五	三七二、二六九	七五、二四四	一、〇〇七	△ 九二四
大正十四年	二四、三四一	三二七、二八八	三四一、六三〇	一〇五、三八八	三三四、六三三	三四〇、〇一一	六八、六四二	九三	△ 一六八
同十三年	二二、七九九	三〇六、六六〇	三二九、〇三九	九七、七七六	二二一、八一七	三〇九、五九三	六八、六三三	八七五	△ 一九四四三
同十二年	二〇、四〇三	二四一、二六二	二六一、六六五	九八、三三八	一六七、四五二	二六五、七九〇	五七、五四六	七三	△ 四、二四
同十一年	一七、四八九	一九七、九一五	二一五、四〇四	九五、七七七	一六〇、二四七	二五六、〇四四	四七、四四九	六四六	△ 四〇、六四〇
同十年	二〇、八八四	一九七、三九三	二一八、二七七	七五、八九九	一五六、四八二	二三三、三八一	四五〇、六五八	六一八	△ 一四、一〇四
同九年	二七、六三九	二六九、三八一	一九七、〇二〇	一〇六、一七四	一四三、一一三	二四九、二八六	四四六、三〇六	六二	△ 五、二六六
同八年	三三、〇九八	一九九、八四九	三二、九四七	九八、一五九	一八四、九一七	二八三、〇七六	五〇五、〇二四	六九二	△ 六、二二九
同七年	一八、六九八	二七、三〇四	一五五、九〇二	四三、一五一	一七二、七三三	二六〇、四四四	三六、三三七	四四	△ 四、五二一
同六年	二〇、三三三	六四、七二五	八四、九五八	三三、三九五	七二、六九六	一〇四、〇九二	一八九、〇五五	二五九	△ 一九、二三三
同五年	一四、八五四	四二、九六四	五七、八二八	二二、六四五	五二、四五九	七五、一三四	三三、九五二	一八三	△ 一七、三五
同四年	九、三二九	四〇、九〇一	五〇、〇二〇	一八、一五九	四一、五三五	五九、六九四	一〇九、九一四	一五二	△ 九、四九四
同三年	六、四四八	二六、八八七	五三、〇三五	二四、六四七	三九、〇四七	六三、六九四	九八、七三〇	二三五	△ 二六、六五九
同二年	五、九二一	一五、三三四	三二、三三五	三二、六八八	四〇、四三九	七二、〇四七	一〇三、二八三	一四二	△ 四〇、八一
同元	五、六一六	一五、三六九	二〇、九八五	二六、三五九	四〇、七五六	六七、一一五	八八、一〇一	二二	△ 四六、二二九
明治四十四年	五、五一五	一三、三四一	一八、八五六	二〇、〇二九	三四、〇五八	五四、〇八七	七、九四四	一〇〇	△ 三五、三三〇

備考 本表貿易品價額ハ陸接國境貿易品價額ヲ包含ス

出入貿易ノ權衡

ハ前表ノ如ク大正十二年迄年年輸移入超過ヲ持續シタリ蓋シ其ノ因由主ト

シテ諸般ノ建設事業材料及原料等將來朝鮮開發ノ資源タルベキ特種貨物ノ入増ニ在リシガ故ニ必ズシモ悲觀スベキ現象ニ非ザリシナリ殊ニ近年産業ノ發達ニ伴ヒ輸移出ノ増進顯著ナリシヲ以テ輸移入超過額ハ大正元年ヲ限界トシテ漸次遞減ノ趨向ヲ示シ同八年ニ於テ再ビ入超過ノ激増ヲ見タリト雖爾後大勢亦減退ニ轉ジ遂ニ同三十四兩年ハ輸移出超過ヲ呈シ更ニ昭和元年以來再ビ輸移入超過ヲ示スニ至レルガ同五年ニ於テ其ノ額著シク高位ニ上レルハ主トシテ鮮米ノ移出激減及其ノ市價暴落ニ基因スルモノナリ
更ニ最近ニ於ケル貿易増減ノ事由ヲ釋スルニ

(一) 昭和六年 世界不況ノ深刻化ト共ニ一般物價ノ落勢顯著ナリシ爲貿易亦近年稀有ノ不況ヲ告ゲタリ殊ニ輸移出ニ在リテハ支那關稅ノ増徴歴史の銀價ノ慘落滿洲事件及之ヲ動機トスル支那ニ於ケル日貨排斥等相錯綜シテ對支輸出一段ト不況ヲ呈セルヲ以テ一面鮮米ノ對内地移出周年好調ナリシニ拘ラズ前年ニ比シ結局四百七十萬圓ノ減少ヲ示セリ隨ツテ輸移入ニ在リテモ鮮産穀類ノ充足ニ基キ滿洲粟其他補充食糧ノ入荷激減シ加之各種事業ノ縮小農村ノ疲弊等國民消費ノ萎縮更ニ著シク是亦九千六百萬圓ノ激減ヲ呈セリ

(二) 昭和七年 年初上海事變勃發ニ依リ排日貨運動再燃シ對支輸出依然圓滑ヲ缺キタリト雖金輸出再禁止ニ基ク對外爲替ノ崩落ト政府ノインフレーション政策徹底ト相俟ツテ國內のニ一般物價騰勢ヲ辿リシ爲各種産業部門ノ業勢異常ノ進展ヲ齎シ他滿洲國ノ建設ニ伴ヒ鮮滿經濟關係益緊密化スルニ至リタルヲ以テ輸移出ニ於テハ肥料ノ出増一千萬圓ニ及ビ其他米大

豆、鐵、水產物、綿織物等百萬圓乃至六百萬圓ヲ激増シタルモノ少カラズ又一面輸移入ニ於テハ米價昂騰及鮮米ノ移出増進ノ反面滿洲粟其他雜穀類ノ入荷促進シ且綿布絹布類ノ衣料品及臺灣糖綿絲棉花等ノ原料物資ノ實需ヲ喚起シ同時ニ商人間ノ思惑取引ヲ誘致シタルノ事情アリテ出入共各四千九百萬圓ノ増進ヲ呈シタリ

(三) 昭和八年 客歲來時局匡救策ノ實施、歴史的爲替安、物價高竝ニ滿洲國ノ經濟的發展等ニ因リ著シク好轉シ來レル輸移出入貿易ハ本年ニ入り景氣轉換ノ曙光ヲ見タルト共ニ更ニ一段ノ伸暢ヲ呈シ出入計一億四千百萬圓ノ激増ヲ示セリ蓋シ輸移出ニ在リテハ昨今兩年ノ豐作豐穰ヲ主因トシテ米穀ノ出荷殷盛ヲ呈シ其ノ他棉花及繭等ノ增收、水產物ノ市價好調、鑛業及工業方面ノ氣勢擡頭等相俟チテ輸移出貿易ハ空前ノ殷盛ヲ呈シタリ輸移入ニ在リテモ輸移出貿易ノ活躍ト生産品値上リノ影響ヲ受ケ各種織物ヲ首メ爾餘ノ生活必需品ノ消化順調ニ行ハレ且前年來著シク増進シ來レル新規專業建設材料タル鐵材木材機械類等ノ入荷益旺盛ナリシヲ以テ約八千三百萬圓ノ膨脹ヲ來セシナリ

對內地及對外關係 朝鮮貿易ノ對手國ハ廣ク歐亞北米濠洲ノ諸方面ニ互リ其ノ數少カラザレドモ到底對內地關係ノ密接ナルニ及バズ今昭和八年ノ貿易額ニ付キテ之ヲ觀察スルニ輸移出貿易ノ八割六分弱輸移入貿易ノ八割四分出入總額ノ約八割五分ハ内鮮間ノ貿易ニ屬シ對外國貿易ハ輸出一割四分強輸入一割六分總額一割五分ヲ占ムルニ過ギズ而シテ諸外國中主要ノ地位ニ在ルハ輸出ニ於テ滿洲國關東州北米合衆國中華民國ニシテ輸入ニ在リテハ滿洲國中華民國關東州北米合衆國蘭領印度露領亞細亞英吉利英領印度等ノ順位トス最近三年ノ對內地及主要通商國別

貿易額左ノ如シ

對內地並ニ主要國別貿易

	輸			移			出			輸			移			入		
	昭 和 八 年	同 七 年	同 六 年	昭 和 八 年	同 七 年	同 六 年	昭 和 八 年	同 七 年	同 六 年	昭 和 八 年	同 七 年	同 六 年	昭 和 八 年	同 七 年	同 六 年	昭 和 八 年	同 七 年	同 六 年
内地	三,五八五 <small>千円</small>	二,八二一 <small>千円</small>	二,四九〇 <small>千円</small>	三,三九八 <small>千円</small>	三,五八六 <small>千円</small>	二,七七七 <small>千円</small>	四,九七五	四,三三七	三,三七八	三,六八九	二,四七九	一,九八〇	四,〇七八	三,八七五	三,〇七三	三,三三九	三,三三九	三,三三九
關東州	四,九七五	四,三三七	三,三七八	三,六八九	二,四七九	一,九八〇	三,三七八	三,三三七	三,三七八	三,六八九	二,四七九	一,九八〇	三,三七八	三,三三七	三,三七八	三,三三七	三,三七八	三,三三七
滿洲國	四〇,五八八	三三,八六七	八,四七七	四〇,七六五	三九,七七三	三三,三三九	四〇,五八八	三三,八六七	八,四七七	四〇,七六五	三九,七七三	三三,三三九	四〇,五八八	三三,八六七	八,四七七	四〇,七六五	三九,七七三	三三,三三九
中華民國	一,五九八	九四七	一,四一〇	一,四一〇	一,四一〇	一,四一〇	一,五九八	九四七	一,四一〇	一,四一〇	一,四一〇	一,四一〇	一,五九八	九四七	一,四一〇	一,四一〇	一,四一〇	一,四一〇
香港	三六四	一〇八	二二	一七	一七	一七	三六四	一〇八	二二	一七	一七	一七	三六四	一〇八	二二	一七	一七	一七
英領印度	一一五	二〇	八	七六三	三〇	八	一一五	二〇	八	七六三	三〇	八	一一五	二〇	八	七六三	三〇	八
英領海峽殖民地	三三二	一四	一五	二七	二七	二七	三三二	一四	一五	二七	二七	二七	三三二	一四	一五	二七	二七	二七
關領印度	一〇三	四八	六四	二二七	六六	一四六	一〇三	四八	六四	二二七	六六	一四六	一〇三	四八	六四	二二七	六六	一四六
佛領印度支那	四	四	三三	一	一九七	二五	四	四	三三	一	一九七	二五	四	四	三三	一	一九七	二五
露領亞細亞	七九	六七	三三	一一四	一〇〇	三六	七九	六七	三三	一一四	一〇〇	三六	七九	六七	三三	一一四	一〇〇	三六
比律賓諸島	四二	三三	〇	二七	四四	二七	四二	三三	〇	二七	四四	二七	四二	三三	〇	二七	四四	二七
暹羅	九	五五	九三	三七	二〇〇	二四	九	五五	九三	三七	二〇〇	二四	九	五五	九三	三七	二〇〇	二四
英吉利	一一	二	三	九八八	一,五四八	一,三三三	一一	二	三	九八八	一,五四八	一,三三三	一一	二	三	九八八	一,五四八	一,三三三
獨逸	七〇	二	四	四三	八一九	一,三三三	七〇	二	四	四三	八一九	一,三三三	七〇	二	四	四三	八一九	一,三三三
北美合衆國	二,七四六	四〇六	一三三	二,一九五	五,〇七六	四,五五二	二,七四六	四〇六	一三三	二,一九五	五,〇七六	四,五五二	二,七四六	四〇六	一三三	二,一九五	五,〇七六	四,五五二
澳大利	九	一	三	六九三	四二	三	九	一	三	六九三	四二	三	九	一	三	六九三	四二	三

여 백

第五章 教育

第十六節 學制

一 概説

舊時ノ教育狀況 朝鮮ノ教育ハ古來儒學ヲ宗トシ科擧ニ及第スルヲ以テ唯一ノ目的トシ京城ニ成均館及東西南中ノ四學アリ各郡ニ郷校各面洞ニ書堂アリテ教育ノ機關ニ充テタリシモ漸次衰勢ニ趨キ明治二十五年科擧ノ制廢セララルニ及ビ成均館四學及郷校ハ更ニ衰頽シテ其ノ名ヲ存スルノミトナリ獨リ無數ノ書堂各地ニ散在シテ舊態ヲ保テリ次デ韓國政府ハ明治二十八年範ヲ帝國ニ採リテ教育制度ヲ建テ京城ニ中小學校其ノ他二三種ノ專門ノ學校ヲ地方ニ小學校ヲ設立シタルガ效果ノ見ルベキモノ多カラザリキ又私立學校ハ基督教宣教師ガ布教ノ傍ラ經營シタルモノヲ主トシ之ト前後シテ内地人ノ經營ニ係ル朝鮮人學校亦漸ク設立ヲ見ルニ至リ明治三十八年頃ニハ私立學校ノ設立セララルモノ著シク其ノ數ヲ増シタリ爾來統監府設置前後ヨリ内地人參畫ノ下ニ學制ノ改善擴張ヲ講ジ就中最モ力ヲ初等教育ニ注ギタリ

教育ノ方針 本府始政後ハ教育制度ノ調査研究ヲ進ムルト共ニ各般教育機關ノ充實ヲ企畫シ朝鮮ニ於ケル教育ハ内鮮人ノ區別ナク均シク教育勅語ヲ奉體シテ忠良ナル國民ヲ育成スルヲ以

テ目的トセリ但當時内鮮人ノ思想民度言語風習等全ク其ノ趣ヲ當ニセルモノ少カラザリシヲ以テ便宜上其ノ學制ヲ異ニシ實際ニ適合スル施設ヲ爲スコトトシ内地人子弟ノ教育ニ關シテハ入轉學ノ關係上内地ノ制度ニ準據スルノ必要アルヲ以テ朝鮮特殊ノ事情アルモノノ外ハ總テ内地ノ制度ニ則リ朝鮮人子弟ノ教育ニ關シテハ時勢民度ノ現狀ニ鑑ミテ簡易實用ヲ旨トスル制度ヲ設ケ逐次學校ノ増設學科課程ノ改善等ヲ行ヒ來リシガ併合後十有餘年ヲ經過シ時勢ノ進歩ト共ニ朝鮮人ノ向學心大ニ進ミタルヲ以テ朝鮮人ニ對スル從來ノ教育制度ニ革新ヲ加フルト共ニ更ニ教育機關ノ充實ニ努メ朝鮮人子弟ニモ内地ト同一程度ノ教育ヲ施スコトトセリ從ツテ朝鮮人ニシテ内地ノ諸學校ニ學バントスル者ニハ何等ノ制限ナク聯絡シ得ルコトトナリタリ

教育行政機關

現在教育行政ノ機關トシテハ本府ニ學務局ヲ置キテ學政ヲ掌理セシメ其ノ下ニ學務課編輯課及社會課ヲ設ク又別ニ視學機關アリテ教育ノ實際ヲ視察ス各道ニ在リテハ內務部ニ學務課ヲ置キ教育學藝宗教及古蹟名勝等ニ關スル行政事項ヲ管掌セシメ又視學ヲ配置シテ學事ノ實際ヲ視察セシム大正十一年度ヨリ各道ニ理事官一人ヲ増置シテ視學官ニ充テ以テ學事ノ視察其ノ他教育ニ關スル事務ヲ掌ラシムルコトトセルガ逐次教育機關ノ普及擴張ニ伴ヒ視察指導ノ徹底ヲ期セントシ昭和四年度ニ於テ京城平壤大邱釜山ノ各府ニ府視學ヲ配置シ同五年度ニ於テハ各道ニ專任ノ道視學官ヲ配置シ前述ノ事務ヲ掌ラシムルコトトナリタルガ同七年度ニ於テ行政整理ノ結果道視學官ノ定員八十人トナレリ

教育機關

ハ併合以來漸次其ノ整備ニ努メ就學者ノ増加向學心ノ向上ト共ニ逐年各教育機關

ヲ新設擴張シ今ヤ朝鮮人子弟ノ初等普通教育機關タル普通學校、中等普通教育機關タル高等普通學校、女子高等普通學校並内地人子弟ノ初等普通教育機關タル小學校、中等教育機關タル中學校、高等女學校ヲ設ケ又内鮮人子弟共學ノ教育機關トシテ實業學校、專門學校、師範學校及大學ヲ設ク又私立學校ニ在リテモ各種ノ教育機關ヲ存スルニ至レリ尙大正八年官制改革以來特ニカヲ教育ニ致シ此等教育ノ任ニ當レル教員ニ對シテ修養研鑽ヲ獎勵シ初等教育ニ在リテハ本府及各道ニ於テ適宜教員ヲ招集シテ學術其ノ他ノ講習會ヲ開キ或ハ其ノ見聞ヲ博ムル爲内地、支那、臺灣、フィリッピン等ニ見學旅行ヲ爲サシメ中等及專門教育ニ在リテハ帝國大學、高等師範學校其ノ他ノ專門學校ニ教員ヲ派遣シテ其ノ專攻學科ノ研究ヲ爲サシメ或ハ歐米ニ教員ヲ派遣シテ教育ノ制度狀況ヲ視察セシメ又内地ノ男女高等師範學校及外國語學校等ニ中等教員委託生ヲ置キテ中等學校教員ノ補充ヲ期シ專門學校及大學ヨリ年年十數名ノ研究員ヲ海外ニ派遣スル等教育機關ノ擴張ニ伴ヒ教員ノ充實ト其ノ素質ノ向上ヲ圖リツツアリ

内地遊學

朝鮮學生ノ内地遊學ニ付テハ從來特ニ規程ヲ設ケテ之ヲ取締リタリシガ大正九年十一月時勢ノ進運ニ鑑ミテ該規程ヲ廢止シ其ノ私費遊學ヲ全ク自由ナラシムルト同時ニ在内地官費朝鮮學生規程ヲ發布シテ一層官費學生ノ便宜ヲ圖リ朝鮮人タル中等程度以上ノ學校卒業者學校教員及現ニ私費ヲ以テ内地ニ遊學中ノ者ヨリ毎年成績優良ナル者ヲ選抜シ學資ノ一部ヲ支給シテ内地ニ於ケル官公立學校若ハ私立學校等ニ於テ教育ニ關スル學科、朝鮮ニ於テ履修シ難キ學科又ハ特ニ獎勵ヲ要スル學科ヲ學習セシメ卒業歸還後ハ總督府自ラ之ヲ採用スル外、銀行、會社

其ノ他ニ斡旋採用セシメ夫夫相當ノ地位ヲ得シメ來リシガ大正十一年度ヨリハ在内地官費朝鮮學生ニ關スル規程ヲ改メテ在内地給費生トシ漸次其ノ數ヲ増加シタルモ昭和五年度以降疆内各種教育機關ノ整備ト豫算ノ關係ニ依リ漸次其ノ數ヲ減ジ現ニ給費在學中ノ者三名ナリ

二 學制ノ刷新

學制改正ノ概説

朝鮮人ノ教育ニ關スル從來ノ制度ハ明治四十四年公布ノ朝鮮教育令ニ依リテ其ノ基本ヲ確立シ當時ノ時勢民度ニ鑑ミ簡易實用ヲ旨トシテ普通實業及專門教育ノ組織編制ヲ定メ之ニ基キテ先ヅ普通教育及實業教育機關ニ關スル諸規則ヲ發布シ次デ專門教育ニ關スル規則ヲ制定シ漸ヲ逐ウテ教育機關ノ整備充實ヲ圖レリ然ルニ朝鮮教育令實施以來十有餘年ヲ閱シ時勢ノ進歩ハ民衆ノ向學心ヲ向上セシメ從來ノ學制ハ以テ一般ノ希望ヲ充タスニ足ラザルニ至リタルノミナラズ本府官制改革以來文化施設ノ擴張上特ニ教育ノ振興ニ力ヲ致スノ必要アルヲ認メタルヲ以テ更ニ學制刷新ノ計畫ヲ立テ本府ニ臨時教育調查委員會ヲ置キテ朝鮮ニ於ケル教育制度ノ根本的調査審議ヲ遂グルト共ニ應急的施設トシテ朝鮮人ノ教育モ亦大體内地ノ制度ニ準ジテ之ヲ行フノ趣旨ニ依リ差當リ普通教育ニ關シテ緊要ナル改正ヲ急施スルコトトシ大正八年十二月先ヅ高等普通學校規則及女子高等普通學校規則ヲ改正シ高等普通學校ニ在リテハ主トシテ内地上級學校トノ聯絡ニ便スル爲教科目中從來隨意科目トシテ英語ヲ課ジタルヲ改メ必須科目トシテ新ニ外國語ヲ加ヘ英語獨語又ハ佛語ノ一ヲ課シ理科ヲ改メテ博物物理及化學ノ二

科目トシ又實業及法制經濟ノ一科目ヲ實業ト法制及經濟ノ二科目ニ分離シ學校ノ事情ニ依リ實業又ハ法制經濟ノ一方ヲ闕キ若ハ隨意科目トスルコトヲ得シメタリ又女子高等普通學校ニ在リテハ隨意科目トシテ新ニ外國語ヲ加ヘ英語又ハ佛語ヲ課スルコトヲ得シメ算術ヲ數學ニ改メ其ノ外女子ノ教育ヲシテ一層土地ノ狀況ニ適切ナラシムルノ便宜ヲ講ジ兩者共ニ大正九年一月一日ヨリ實施セリ次デ同年十一月更ニ朝鮮教育令ニ應急的改正ヲ加ヘ普通學校ノ修業年限ヲ二箇年延長シテ六年ト爲シ地方ノ狀況ニ依リ之ヲ四年又ハ五年ニ止ムルコトヲ認メ同時ニ高等普通學校ニ修學年限二年以內ノ補習科ヲ置クコトヲ得シメ之ニ伴ウテ普通學校規則及高等普通學校規則ヲ改正シ普通學校ノ教科目中新ニ日本歴史及地理ヲ加ヘ理科圖書體操ヲ必須科目ニ改メ更ニ高等普通學校補習科ノ教科課程ヲ設定シ此等ノ學校ヲシテ内地ノ學制ニ依ル小學校中學校又ハ高等女學校ト略同等ナル教育ヲ施サシムルコトトシ又大正十年度ニ於テハ從來ノ臨時的教員養成機關ヲ廢シテ新ニ京城ニ師範學校ヲ設ケタリ次デ大正十一年二月改正朝鮮教育令公布セラレ之ニ伴ヒ小學校普通學校中學校高等普通學校高等女學校女子高等普通學校實業學校專門學校師範學校幼稚園ノ各規程ヲ制定シ尙之ガ實施上必要ナル諸令ヲ公布シ大正十一年四月ヨリ一齊ニ之ヲ實施シ以テ時運ニ順應シテ益教育施設ノ整備ヲ圖リタリ

私立學校規則ノ改正 朝鮮人ヲ教育スル私立學校ノ指導監督ニ關シテハ私立學校規則ヲ發布シテ之ヲ勵行シ特ニ宗教教育ノ分界ヲ嚴守セシメテ國民教育ノ統一ヲ期セシモ稍畫一ニ過グルノ弊ナキニ非ザリシヲ以テ大正九年三月時勢ノ推移ト朝鮮ノ實情トニ鑑ミテ之ニ改正ヲ加ヘ私

立學校ノ設置經營ニ關スル煩瑣ナル手續ヲ廢シテ最少限度ノ要求ヲ爲スニ止メタルノミナラズ
 從來普通實業又ハ専門ノ教育ヲ爲ス私立各種學校ハ普通學校高等普通學校女子高等普通學校實
 業學校專門學校ノ名稱ヲ用キザルモノト雖總テ此等諸學校規則ニ準ジテ其ノ教科課程ヲ定メシ
 メ爾餘ノ教科目ハ之ヲ加フルコトヲ得シメザリシモ本改正ニ於テハ普通教育ヲ爲スモノニ對シ
 必須科目トシテ修身國語ヲ課セシムルノ規程ヲ設ケタル外總テ前記ノ制限ヲ撤廢シ普通學校高
 等普通學校女子高等普通學校實業學校又ハ專門學校ノ名稱ヲ用キズシテ普通實業又ハ専門ノ教
 育ヲ施ス私立各種學校ニ於テハ宗教學校ト均シク教科目中宗教ヲ加フルコトヲ妨ゲザルコトト
 セリ又向學心勃興ノ情勢ニ鑑ミ大正十一年三月更ニ本規則ニ一部ノ改正ヲ加ヘ私立各種學校教
 員ノ資格ニ關スル試驗ノ制度ヲ廢止シテ教員ノ採用ニ便スルト同時ニ一面私立ノ小學校普通學
 校中學校高等普通學校高等女學校女子高等普通學校及實業學校ニ付テハ教員ノ資格及員數ニ關
 スル規程ヲ設ケテ各種學校トノ別ヲ明ニシタリ又私立ノ專門學校中學校高等普通學校ノ設立ニ
 付テハ其ノ維持ヲ鞏固ナラシムル爲之ガ設立者ハ當該學校ヲ設立維持スルニ足ルベキ財產ヲ有
 スル財團法人タルヲ要スルコトトシ以テ民間教育施設ノ振興ト其ノ内容ノ充實トヲ期セリ然ル
 ニ私立ノ高等女學校女子高等普通學校實業學校ニ付テモ其ノ後ノ維持經營ノ狀況竝施設ノ内容
 ニ徴シ中學校高等普通學校等ノ例ニ依ルヲ適當ト認メ昭和五年四月私立學校規則ニ改正ヲ加ヘ
 其ノ設立者ヲ財團法人ニ限ルコトトセリ

内地人教育ノ沿革

朝鮮ニ於ケル内地人教育機關ハ當初居留民ノ篤志ニ成リ小學校規則ニ依

リテ設立スルノ外何等法令ノ準據スベキモノナカリシガ本府設置ノ後各學校官制及諸學校規則發布セラレ其ノ制度始メテ確立スルニ至レリ而シテ此等ノ諸制度ハ大體内地ニ於ケル教育方針ト異ナルナク唯初等教育ニ在リテハ特ニ朝鮮ノ實情ニ鑑ミテ教育上必要ナル事項ヲ教科ニ加味シ尋常小學校ニ於テ農業又ハ商業ノ初步ヲ高等小學校ニ於テ隨意科目トシテ朝鮮語ヲ加ヘルコトヲ得シメ更ニ土地ノ狀況ニ依リ補習科ニ於テ教科目加除ノ自由ヲ認メタルノ外全ク内地ト共通ノ制度ト爲シ其ノ入轉學ノ關係ニ於テモ亦内地ト共通ナラシメタリ而シテ大正十一年四月新令實施セララルルニ及ビ内地人教育ノ基礎茲ニ始メテ確立スルニ至レリ

三 朝鮮教育令

概説 近時社會ノ進歩民力ノ伸展極メテ著シク殆ンド朝鮮往時ノ面目ヲ一新セルノ觀アリ仍テ曩ニ教育制度根本的改正ノ必要ヲ認メ着着之ガ準備調査ヲ進メ一面大正十年一月及五月ノ二回ニ互リテ臨時教育調査委員會會議ヲ開キ朝野有識ノ士ニ諮ル所アリ遂ニ同十一年二月四日ヲ以テ新ニ朝鮮教育令ノ公布ヲ見ルニ至レリ抑從來ノ教育令ハ其ノ當時ノ世態ト民度トニ鑑ミ簡易實用ヲ主トスル施設ヲ爲スノ趣旨ニ出デタルモノニシテ能ク當時ノ實情ニ適合シ文運ノ隆昌ニ寄與スルコト少カラザリシト雖時勢ノ推移ハ舊株ヲ守ルヲ許サズ之ニ應ジテ適當ナル改正ヲ加ヘ益制度ヲ整ヘ施設ノ改善ヲ促シテ止マズ是ヲ以テ新令ノ公布ニ依リ朝鮮ノ學制ニ更ニ師範教育及大學教育ヲ加ヘ且普通教育實業教育及專門教育ノ程度ヲ進メ内鮮共通ノ精神ニ基キ同一

制度ノ下ニ施設ノ完整ヲ期スルニ至レルナリ但現在ニ於テハ内鮮自ラ事情ヲ異ニスルモノアルヲ以テ普通教育機關ハ特ニ從來ノ名稱ヲ襲用シテ教育ヲ施シ且子弟ノ特別ナル事情ニ應ジ適當ニ學習シ得ルノ途ヲ開キタリ今之ヲ舊令ニ比スルニ舊令ハ單ニ朝鮮人ノミノ教育制度ヲ定メ時勢民度ニ應ジテ内地教育制度ニ比シ幾分其ノ程度ヲ低下シタルモノナリシモ新令ハ内鮮人ノ教育制度ヲ同令中ニ統合設定シ内地ト全ク同一ノ教育主義竝ニ制度ヲ採用セルヲ其ノ主ナル相異點トシ之ニ依リテ朝鮮ナル地域ニ在住スル國民ハ總テ同一制度ノ下ニ教育ヲ受クルコトナリタリ其ノ結果朝鮮人ヲ教育スル諸學校ノ入學資格修業年限學科及其ノ程度等總テ向上セルノミナラズ師範教育專門教育及大學教育ノ如キハ内地人モ茲ニ始メテ朝鮮ニ於テ之ヲ享受シ得ルニ至レルナリ

普通教育　斯クテ帝國ノ教育制度ハ新令ニ依リテ朝鮮ニ延長セラレタリト雖朝鮮ニ在リテハ國民中現實ニ於テ自ラ特殊ナル事情ノ存スルアリ故ニ普通教育ニ在リテハ國語ヲ常用スル者ト然ラザル者トニ依リテ學校ノ名稱系統ヲ區別シ國語常用者ハ小學校中學校又ハ高等女學校ニ於テ教育シ國語ヲ常用セザル者ハ普通學校高等普通學校又ハ女子高等普通學校ニ於テ教育シ前者ニ對シテハ小學校令中學校令高等女學校令ニ據リ後者ニ對シテハ朝鮮教育令中ニ教育ノ本旨目的竝各學校ノ修業年限入學資格等ヲ規定シ更ニ其ノ設置廢止教科編制設備及入退學等ニ關シ別ニ夫夫當該學校ニ關スル規程ヲ設ケタリ但シ初等學校ニ於ケル義務教育ハ未ダ彼此共ニ施行セズ普通教育機關ハ斯ノ如ク兩者其ノ名稱系統ヲ異ニスト雖修業年限入學資格ハ勿論學科課程毎

過教授時數等ノ如キ細目ニ至ル迄略同一ニシテ其ノ相異點ハ左ノ數項ニ止マレリ

(一)國語常用者ノ學校ニハ朝鮮語ヲ加フルコトヲ得シメ國語ヲ常用セザル者ノ學校ニ在リテハ朝鮮語ヲ必修セシム

(二)國語ヲ常用セザル者ノ學校ニ在リテハ歴史及地理ニ於テ特ニ朝鮮ニ關スル事項ノ教授ヲ從來ヨリモ一層詳ナラシム

(三)教科書ヲ異ニスル場合アリ是レ國語力ノ相異ニ基キ又ハ内鮮ノ風土思想習慣等ノ差異ニ依リ教材ヲ地方ニ適切ナラシムルノ必要ヨリ出ヅ即チ普通學校ニ於テハ朝鮮總督府ニ於テ編纂シタル教科書ヲ用キシメ小學校ニ於テハ文部省編纂ノ教科書ヲ用キルガ如キ是ナリ

(四)普通學校ノ修業年限ハ六年ヲ本體トシ五年又ハ四年ニ短縮シ得ルノ途ヲ存ス

(五)公立小學校ハ學校組合ニ於テ設置シ公立普通學校ハ府郡島學校費ニ於テ設置ス

(六)國語ヲ常用セザル者ニ付テハ高等小學校ニ該ルモノヲ普通學校高等科トシ其ノ修業年限ヲ二年トス

(七)普通學校ニハ補習科ヲ置クコトヲ得シム

普通教育ニ於テ國語ヲ常用スル者ト然ラザル者トニ依リテ學校ヲ異ニシ原則トシテ内鮮人別學ノ制度ヲ採レルハ兩者國語力ノ差異著シク且思想習俗ヲ同ウセザル等事情上已ムヲ得ザルニ出デタルモノナルガ故ニ此ノ半面ニ於テ特別ナル事情アル場合ニ於ケル相互入學ノ規程ヲ設ケ國語ヲ常用スル者ヲ普通學校高等普通學校女子高等普通學校ニ國語ヲ常用セザル者ヲ小學校中

學校高等女學校ニ收容シ得ルコトヲ認メタリ此ノ方法ハ從來ニ於テモ便宜ノ處置トシテ多少實行シタル所ナリシガ大正十一年度ヨリハ家庭ノ事情修學ノ便宜又ハ將來生活上ノ必要等特別ノ事情アル者ハ此ノ規程ニ依リテ修學スルノ便宜ヲ得昭和八年五月末現在ニ依レバ朝鮮人ニシテ小學校ニ在學セル者一千二百十餘人、中學校ニ在學セル者三百二十餘人、高等女學校ニ在學セル者五百八十餘人、内地人ニシテ普通學校ニ在學セル者六百二十餘人、高等普通學校ニ在學セル者八十餘人ヲ算シ今後益多キヲ加ヘントスル傾向ヲ示セリ

國民タル性格ヲ養成スルハ普通教育ニ於テ殊ニ緊要トスル所ニシテ法令ノ更改ニ依リ變動ヲ生ゼルハ勿論ナルガ古來ノ良風美俗ヲ尊重シ醇良ナル人格ノ陶冶ヲ闡リ進ミテ社會ニ奉仕スルノ念ヲ厚クシ同胞輯睦ノ美風ヲ涵養スルニ努メ且國語ニ熟達セシムルコトニ重キヲ置クハ新令ノ要求スル所ナリ

實業教育・專門教育・大學教育

ハ内地現行ノ實業學校令、專門學校令又ハ大學令ニ據リ且内鮮人共學ノ主義ノ下ニ之ヲ施行スルモノニシテ各學校ノ修業年限學科其ノ他ノ制度ハ内地ニ於ケル此種ノ學校ト同一ナリトス但大學ノ豫備教育ニ付テハ朝鮮ノ現狀ニ鑑ミ大學豫科ヲ置クコトトセリ新令施行ノ結果實業學校ハ國語ヲ常用セザル者ナルト否トヲ問ハズ學校ノ種類ニ依リ同ジカラザルモ商業學校、工業學校、農業學校ノ如キハ六年ノ普通教育修了者ニ對シ二年乃至五年普通教育八年ノ修了者即チ高等小學校又ハ普通學校高等科ノ卒業生ニ對シテハ二年乃至三年(商業學校ハ三年)ノ教育ヲ施シ尙必要ニ依リ一年ノ延長ヲ認ム斯クテ實業學校卒業生ノ在學期間ハ之ヲ普通教

育ヨリ通算スルトキハ舊令ノ六年乃至七年ニ對シ新令ニ於テハ九年乃至十二年ニ延長セラレタ
リ尙土地ノ狀況ニ依リ必要アル場合ニハ上記ノ入學資格ニ該當セザル者ヲ以テ入學資格トシ修
業年限ヲ二年以上ニ於テ適宜ニ定ムルコトヲ得ルノ途ヲ開キ又實業學校中職業學校及實業補習
學校ニ在リテハ特ニ普通學校四年修了程度以上ヲ以テ入學資格トスルコトヲ得シメタリ

師範教育

ニ付テモ内鮮人共學ノ制度ヲ探ルト雖内地ノ師範學校ノ如ク原則トシテ其ノ入學

資格ヲ高等小學校卒業程度トスルハ朝鮮ノ現狀ニ適セズ且斯クスルトキハ國語ヲ常用セザル者
ニ於テ當分有資格者ヲ得難キヲ以テ内地ニ比シ入學資格ヲ低クスルト共ニ其ノ修業年限ヲ延長
セリ即チ本科ハ尋常小學校又ハ修業年限六年ノ普通學校卒業程度ニ依リ入學セシメ男子ニ七年
(普通科五年) 女子ニ六年 (普通科四年) ノ教育ヲ施シ以テ完全ナル教育者ヲ養成センコトヲ期セリ本
科ハ更ニ之ヲ第一部及第二部ニ分チ第一部ニ於テハ小學校教員第二部ニ於テハ普通學校教員タ
ルベキ者ヲ教育ス又本科ノ外研究科特科及講習科ノ制度ヲモ設ク研究科ハ本科卒業後ニ對シ更
ニ精深ナル教育ヲ受ケシムルヲ以テ目的トス特科ハ尋常小學校又ハ普通學校教員ノ養成ヲ目的
トシ高等小學校又ハ普通學校高等科卒業程度ニ依リ入學セシメ三年又ハ二年在學セシムルノ制
ナリシガ昭和四年四月朝鮮教育令中ニ改正ヲ加ヘ特科ヲ廢シテ之ニ代フルニ尋常科ヲ以テシ入
學資格ヲ低下シテ尋常小學校又ハ修業年限六年ノ普通學校卒業程度トシ一面修業年限ヲ延長シ
テ男子ニ五年女子ニ四年ノ教育ヲ施スコトトセリ尙尋常科ノミヲ置ク師範學校ニハ第二部演習
科ヲ置クコトヲ得シム講習科ニハ教員ノ學力補充ヲ目的トスルモノト補助教員養成ヲ目的トス

ルモノトノ二種アリ又他ノ總テノ學校ハ私立ヲ認ムレドモ師範學校ニ限り官立又ハ道地方費立
ノ外之ガ設立ヲ認メズ

新令ノ實施　斯クテ新令ハ附屬諸法規ト共ニ大正十一年四月一日ヨリ施行シ既存ノ當該各學
校ハ同日ヨリ本令ニ依リ設立シタルモノト看做スコトナリタレドモ私立ノ專門學校ハ遽ニ專
門學校令ニ依リ設備内容ヲ整頓シ難キモノアルガ故ニ仍舊令ニ依リ存續スルコトヲ認メタルガ
大正十五年度ヨリハ總テ新令ニ依ルコトナレリ而シテ大學教育ニ付テハ大正十三年度ヨリ豫
科ノ授業ヲ開始シ同十五年度ヨリ學部ヲ開始セリ

内地各學校トノ聯絡　前述ノ如ク新令ハ一視同仁ノ　聖旨ヲ奉體シ内鮮同一ノ教育ヲ施スコ
トヲ本旨トシテ制定セラレ新令ニ依リ設置シタル各學校ハ内地ニ於ケル同一種類ノ各學校ト同
一程度トナリタルヲ以テ朝鮮ニ於ケル正規ノ各學校ノ兒童生徒竝ニ卒業者ハ其ノ官公立タルト
私立タルトヲ問ハズ他ノ學校ヘ入學轉學ノ關係ニ付テハ入學資格修業年限及種類ノ相當スル内
地ノ各學校ノ兒童生徒卒業者ト同一ノ取扱ヲ受ケ尙文官任用令兵役法及各種ノ受験資格等ニ關
シテモ亦内地ノ當該學校ト同様ノ取扱ヲ受クルコトナレリ

第十七節　教育機關ノ擴張及現狀

一　普通教育機關

普通學校ノ設立 朝鮮人ノ初等教育機關タル普通學校ハ我が保護政治肇始後明治三十九年舊

韓國政府ノ學制改革當時内地人參畫ノ下ニ始メテ其ノ創設ヲ見タルモノニシテ日韓併合以前ニ在リテハ官立九校、公立五十一校、私立學校ニシテ公立ト同一ノ取扱ヲ受ケタルモノ四十校ヲ算スルニ過ギザリシモ併合以來著シク其ノ數ヲ増加シ大正八年度末ニ於テハ五百五十六ノ公立學校ヲ算スルニ至レリ而モ此等ハ多ク市街地ニ存在シ地方村落ニ於テハ普通教育ノ機關闕如セルモノ頗ル多キヲ以テ爰ニ大正八年度以降八箇年ニ互ル公立普通學校増設ノ計畫ヲ立テタリ然レドモ時勢ノ進歩ハ此ノ如キ長期ノ計畫ニ満足スル能ハザルヲ以テ官制改革後從來ノ計畫ヲ變更シテ其ノ期間ヲ短縮シ大正八年度ヨリ四箇年ニ互リ三面一校ノ標準ヲ以テ其ノ急設ヲ行フコトトシ同十一年度ヲ以テ本計畫完成シ各道ヲ通ジテ公立普通學校約九百ノ存立ヲ見、爾來益之ガ増設ヲ策シタル結果昭和三年五月末ニハ官立二校十七學級、公立一千四百二十三校七千八百四學級、私立八十校四百三十四學級總計一千五百五校八千二百五十五學級ヲ算スルニ至レリ斯クテ公立普通學校ハ三面一校計畫完成後年年約七十校内外ノ増設ヲ見、昭和三年五月末ニハ上敍ノ如ク凡二面一校ノ割合ヲ超ユル迄ニ普及シタルガ未ダ設置セラレザル面ハ尙一千餘アルヲ以テ更ニ昭和三年六月以來之ガ増設計畫ヲ樹テ同四年度以降向フ八箇年間ニ各面ニ一校ノ割合ヲ以テ其ノ普及増設ヲ圖ルコトトナレリ昭和八年五月末現在ニ於テハ官立二校十六學級、公立二千十五校九千二百七學級、私立八十三校四百六十七學級、總計二千百校九千六百九十學級ヲ算ス

小學校 朝鮮ニ於ケル内地人ノ初等教育機關タル小學校ハ明治十年釜山ニ共立學校ト稱スル

小學程度ノ學校ヲ設ケンヲ以テ嚆矢トス次デ元山仁川京城木浦鎮南浦群山平壤開城馬山龍山統營江景大邱永登浦密陽鬱陵島等ニ逐次小學校ノ開設ヲ見統監府設置ノ後年年更ニ多數ノ小學校設立セラレ明治四十年度末ニ五十四校總督府設置當時ニハ約百二十校ヲ算セシガ昭和八年五月末現在ニ依レバ官立二校公立四百七十七校計四百七十九校ヲ算スルニ至レリ小學校ハ内地人集團地ニ於テ相當ノ學齡兒童ヲ有シ小學校設立ノ必要ヲ認ムルニ至レバ府以外ハ學校組合ヲ設置シテ之ガ施設經營ヲ爲スモノニシテ既往數年間ノ平均ニ依レバ年年約十校内外ノ新設ヲ見ル

中等教育機關

從來朝鮮人ノ中等教育機關タル高等普通學校及女子高等普通學校竝ニ内地人ノ中等教育機關タル中學校ハ本府直轄ノ下ニ國費ヲ以テ經營シ來レルガ多年ノ懸案タリシ此ノ種學校地方分布ノ計畫モ第一段ノ完成ヲ見ルニ至リタルヲ以テ大正十三年行政整理ニ際シ之ヲ各道ニ移管シ大正十四年四月一日ヨリ何レモ公立學校トシテ其ノ所在地ノ屬スル道地方費ニ於テ經營スルニ至レリ即チ昭和八年五月末ニ於テ朝鮮人ノ中等教育機關タル公立ノ高等普通學校ハ十五校ニシテ京畿道及慶尙南道ニ各二校其ノ他ノ各道各一校公立ノ女子高等普通學校ハ七校ニシテ京畿道全羅北道全羅南道慶尙北道慶尙南道黃海道平安南道ニ各一校アリ此ノ外個人又ハ法人ノ經營ニ係ル私立ノ高等普通學校十一女子高等普通學校十ヲ有ス

内地人ノ中等教育機關タル公立ノ中學校ハ昭和八年五月末現在十一校ニシテ京畿道二校其ノ他ハ忠北黃海江原ノ三道ヲ除ク各道各一校ナリ公立ノ高等女學校ハ府ヲ除クノ外ハ總テ其ノ所在地ノ學校組合ノ設立ニシテ昭和八年五月末現在二十四校ヲ算ス尙昭和四年九月京城ニ始メテ

私立(眞宗本派本)高等女學校ノ設立ヲ見タリ

二 實業及專門教育機關

實業教育

朝鮮ニ於ケル實業教育機關ハ大正十一年四月新教育令ノ實施ト共ニ內鮮人ニ依ル制度上ノ區別ヲ撤廢シテ同種同系統ノ學校トシ在來ノ農業學校、商業學校及商業專修學校、商工學校、水産學校又ハ簡易實業學校及簡易實業專修學校ハ各新令ニ依リ設立シタル農業學校、商業學校、商工學校、水産學校又ハ實業補習學校トナレリ

昭和八年五月末現在ニ於ケル實業學校ハ國費ヲ以テ經營スルモノ京城工業學校及水原高等農林學校附置實業補習學校アリ道費ノ支辨ニ係ルモノニ農業學校二十二校、農蠶學校二校、農林學校二校、商業學校十三校、商工學校一校、水産學校三校、職業學校一校、學校組合ニ於テ設立セルモノニ商業學校一校、女子職業學校一校アリ又實業補習學校ハ農工商機業、水産、實女ヲ併セ計九十二校ニシテ何レモ道費、府郡島學校費又ハ學校組合ニ於テ經營セリ此ノ外私立商業學校四校、職業學校二校、實業補習學校二校アリ

勞働態度ノ風習矯正

古來朝鮮ニ於テハ實業ヲ卑ミ勤勞ヲ厭フノ弊風存スルヲ以テ之ヲ矯正シテ勤儉力行ノ精神ヲ養成セザルベカラザルノミナラズ朝鮮ノ實情ヨリ之ヲ察スルモ適切ナル實業教育ヲ施シテ産業ノ開發ヲ圖ルヲ急務ト爲スヲ以テ其ノ教科ノ如キモ理論ニ偏スルコトナク特ニ重キヲ實習ニ置キ以テ其ノ生活ニ必須ナル知識技能ヲ養ハシメ産業ノ改良發達ニ資セシ

メンコトヲ期セリ特ニ農業教育ニ在リテハ實習ヲ主トセシニ因リ創設ノ當初生徒及其ノ父兄ハ之ヲ嫌厭スルノ風アリシガ職員率先シテ其ノ範ヲ示シ熱心ニ指導セシヲ以テ近來漸ク其ノ傾向ヲ改メ生徒亦喜ビテ實習ニ從フニ至レリ

專門教育

專門學校ハ明治四十四年朝鮮教育令ニ依リ修業年限ヲ三年乃至四年トシ年齡十六

歳以上ニシテ高等普通學校當時四年制ヲ卒業シタル者若ハ之ト同等以上ノ學力ヲ有スル者ヲ入學セ

シメ高等ノ學術技藝ヲ授クルヲ目的トシタルモ當時朝鮮ノ民度未ダ進マズシテ之ガ實施ヲ見ル

ニ至ラズ其ノ後中等教育ノ普及ニ伴ヒ大正四年專門學校規則ヲ發布シ始メテ之ヲ實施スルニ至

リ教科目ヲ修身・國語・專門ニ關スル事項及體操トシ翌五年四月官立京城專修學校及京城醫學專門

學校ヲ創立セリ又私立專門學校ノ設立ハ其ノ維持ヲ確實ニシ設備及教育ノ完全ヲ期スル爲特ニ

財團法人ニ限リテ之ヲ許可スルコトトセリ大正十一年新令實施ト共ニ更ニ其ノ組織ヲ改善シ入

學資格ヲ向上シ專門學校令ニ依ル内地ノ專門學校ト同等ノ專門學校トセシガ私立ノ專門學校ハ

當分ノ内仍舊令ニ依リ存續スルコトヲ認メタレドモ孰レモ漸次廢校シ昭和元年度ヨリハ總テ新

令ニ依ルモノノミトナリタリ昭和八年五月末現在ニ於テハ官立ニハ京城法學專門學校・京城醫學

專門學校・京城高等工業學校・水原高等農林學校・京城高等商業學校ノ五校、公立ニハ大邱醫學專門學

校・平壤醫學專門學校ノ二校、私立ニハセブランス聯合醫學專門學校・普成專門學校・延禧專門學校・崇

實專門學校・梨花女子專門學校・京城齒科醫學專門學校・京城藥學專門學校及中央佛教專門學校ノ八

校、計十五校アリ而シテ官公立學校ニ於テハ何レモ内鮮人共學ノ制ヲ採レリ

京城法學專門學校

ハ初舊韓國政府司法部ニ屬シ司法官養成ノ目的ヲ以テ設置シタルヲ後學部所管ノ法學校ニ改メ併合後明治四十四年十一月京城專修學校ト改稱シ大正五年四月更ニ專門學校規則ニ依ル專門學校ト爲シ朝鮮人男子ニ限リ法律及經濟ニ關スル專門ノ知識ヲ授ケ公私ノ事務ニ從事スル人物ヲ養成スルヲ以テ目的トシ修業年限ヲ三年トシタルガ同十一年四月新令ニ依リテ入學資格學科課程等ヲ向上シ同時ニ之ヲ京城法學專門學校ト改稱シ内鮮人共學トセリ

京城醫學專門學校

ハ元京城醫學學校ト稱シ舊韓國政府時代ニ創立セラレシヲ併合ノ後總督府ノ所管ニ屬シ大正五年四月專門學校規則ニ依リ京城醫學專門學校トナリ同七年特別醫學科ノ増設アリ醫學ノ知識技能ヲ授ケ醫師ノ養成ヲ目的トシ本科ノ修業年限ヲ四年トシタルガ同十一年四月新令ニ依リテ入學資格ヲ向上シ學科課程ヲ變更セリ

京城高等工業學校

新令實施前ニ於テハ京城工業專門學校ト稱シ明治三十九年舊韓國政府ノ創設ニ係ル工業傳習所ノ規模ヲ擴張シ大正五年ヨリ工業ニ關スル專門教育ヲ施シ朝鮮ニ於ケル工業ノ進歩發達ニ必要ナル技術者及經營者ヲ養成スルヲ目的トシ更ニ之ニ工業傳習所ヲ屬設シテ工業ニ從事スベキ徒弟ヲ養成シ共ニ其ノ修業年限ヲ三年トシ前者ニハ高等普通學校又ハ中學校後者ニハ普通學校又ハ尋常小學校卒業程度ノ者ヲ入學セシメタルモノナリシガ新令實施ト共ニ其ノ入學資格學科課程等ヲ向上シテ京城高等工業學校ト改稱シ紡織應用化學土木建築及鑛山ノ五學科ヲ置キ同時ニ附屬工業傳習所ヲ獨立昇格シテ京城工業學校ト爲セリ

水原高等農林學校

新令實施前ニ在リテハ水原農林專門學校ト稱シ農林ニ關スル專門教育ヲ

施シ朝鮮ニ於ケル農林業ノ開發進步ニ必要ナル技術者又ハ經營者ヲ養成スルヲ目的トシ其ノ修業年限ヲ三年トセリ本校ノ前身ハ勸業模範場附設農林學校ニシテ明治三十九年九月授業ヲ開始シ併合後ハ特ニ農林ヲ主トシテ教授シ大正七年四月ニ至リ水原農林專門學校官制ノ公布ニ依リ專門學校ニ昇格シタルモノナルガ新令實施ト共ニ其ノ程度ヲ高メテ農學科及林學科ヲ置キ同時ニ水原高等農林學校ト改稱セリ

水原高等農林學校附置實業補習學校教員養成所 昭和二年度水原高等農林學校ニ教員養成

所ヲ附置シ實業補習學校教員ノ養成ヲ期シツツアリ

水原高等農林學校附置實業補習學校 昭和四年度ニ於テ修業年限二箇年ノ實業補習學校ヲ

水原高等農林學校ニ附置シ前記實業補習學校教員養成所生徒ノ實地授業指導機關タラシムルト共ニ朝鮮ニ於ケル模範的實業補習學校タラシム

京城高等商業學校 本校ハ明治四十年十月東洋協會專門學校京城分校ノ設置ヲ創始トシ大正

五年財團法人ノ經營ニ移リ更ニ同七年東京本校ヨリ分離シテ全然獨立セル專門學校ト爲シ修業年限ヲ三年トシ行政科ト高等商業科トヲ設置シ中學校卒業者又ハ之ト同等以上ノ學力ヲ有スル者ヲ收容シ從來ニ比シ一層深ク朝鮮ノ開發ニ必要ナル專門教育ヲ授ケ公私ノ業務ニ當ルベキ人材ノ養成ヲ期シタルガ同十年四月更ニ其ノ組織ヲ改メテ京城高等商業學校ト改稱シ同十一年四月之ヲ官立ニ變更シ新令ニ依リテ其ノ内容ヲ改善シ内鮮人共學ヲ本旨トシ以テ今日ニ及ベリ

三 大學教育機關

大正十一年四月新朝鮮教育令實施ト共ニ大學教育及其ノ豫備教育ハ大學令ニ依ルコトナリ
大正十二年十一月大學創設委員會ヲ設ケ重要事項ニ關シ慎重審議シ大正十三年五月大學官制及
學部ヲ法文學部醫學部ノ二部トシ帝國大學令ニ依ル旨勅令ヲ以テ公布セラレ豫科ハ京城郊外清
涼里ニ建設シ修業年限ヲ二年トシ中學校又ハ高等普通學校卒業程度ヲ以テ入學資格トシ大正十
三年度ヨリ開校セリ學部ハ京城府內東崇洞及蓮建洞ニ建設シ主トシテ豫科修了者ヲ收容シ法文
學部醫學部トモ大正十五年五月一日ヨリ開學シ內地ノ大學ト全然同等ナルガ法文學部ニ於ケル
朝鮮ノ法律制度及經濟乃至言語文學思想信仰風俗習慣美術歷史等ニ關スル研究醫學部ニ於ケル
朝鮮特殊ノ疾病藥物等ノ研究ハ朝鮮ニ於ケル大學ノ使命トシテ其ノ特色ヲ發揮セントスル所ナ
リ

四 師範教育機關

師範學校ノ設置 教員ノ養成ニ付テハ併合後師範學校ヲ特設セズ中學校又ハ官立高等普通學
校等ニ教員養成所ヲ附設シ臨機ノ處置ヲ執リ來リシガ最近初等教育機關ノ増設擴張ニ伴ヒ益多
數ノ優良ナル教員ヲ要スルニ至リタルヲ以テ師範學校特設ノ必要ヲ認メ大正十年度ヨリ差當リ
小學校教員ヲ養成スベキ官立師範學校一校ヲ京城ニ設置セリ本校ノ組織ハ普通科五年演習科一

年ニシテ大正十一年四月新令實施後ハ第一部及第二部ヲ併置シテ普通學校教員ヲモ養成シ内鮮人共學制度ヲ探ルコトトセリ尙本校ニハ大正十四年度ヨリ女子演習科ヲ増設シテ内鮮人各一學級ヲ收容シ同時ニ京城女子高等普通學校ニ附置シタル師範學校第二部女子演習科ハ之ヲ廢止シタリ昭和四年四月朝鮮教育令中特科ノ改正ニ伴ヒ同年六月慶尙北道平安南道ノ經營ニ係ル特科ノミヲ置ク公立師範學校ヲ廢止シテ其ノ所在地ニ官立師範學校ヲ設置シタリ是即チ大邱師範學校平壤師範學校ニシテ何レモ尋常科ヲ置クコトヲ本體トス

公立師範學校ハ大正十一年四月新令ニ依リ忠清南道公州ニ特科師範學校ヲ設置シタルヲ嚆矢トス尙大正十二年度ニ於テハ上記忠清南道以外ノ各道ニ於ケル臨時教員養成講習會ヲ廢止シテ一齊ニ特科師範學校ヲ設立シ以テ普通學校ノ擴張増設ニ伴フ教員養成機關ノ充實ヲ圖リ來リタルガ前記師範教育制度ノ改正ニ伴フ措置トシテ教員養成機關ハ本府直轄ノ下ニ經營スルコトトシ各道公立師範學校ハ何レモ昭和五年度限り廢止シタリ

今官公私立各教育機關ノ現在數ヲ本府官制改革前並本府始政當時ト對照表示スレバ左ノ如シ

官公私立教育機關

	昭和八年五月末		大正八年五月末		明治四十四年三月末	
	校數	生徒數	校數	生徒數	校數	生徒數
小 學 校	11,100	1,113,317	10,011	1,018,111	1,131	1,131,311
中 學 校	11	1,111	1	1,111	1	1,111
大 學 校	1	1,111	1	1,111	1	1,111
普通學校	11,100	1,113,317	10,011	1,018,111	1,131	1,131,311
師範學校	11	1,111	1	1,111	1	1,111

大	高等普通學校	高等女學校	女子高等普通學校	實業學校	實業補習學校	專門學校	師範學校	各種學校	幼稚園	計	書	堂
一	二六	二六	二六	二六	二六	一五	三、七六七	八	九〇	三	三、七六七	八
二	一、六〇〇	一、六〇〇	一、六〇〇	一、六〇〇	一、六〇〇	三	一、八九一	一	一	一	一	九〇
三	九、三三六	九、三三六	九、三三六	九、三三六	九、三三六	三	一、八九一	一	一	一	一	三
四	五、七九	五、七九	五、七九	五、七九	五、七九	三	一、八九一	一	一	一	一	三
五	一、八六六	一、八六六	一、八六六	一、八六六	一、八六六	三	一、八九一	一	一	一	一	三
六	二、四三三	二、四三三	二、四三三	二、四三三	二、四三三	三	一、八九一	一	一	一	一	三
七	一、九〇〇	一、九〇〇	一、九〇〇	一、九〇〇	一、九〇〇	三	一、八九一	一	一	一	一	三
八	一、九〇〇	一、九〇〇	一、九〇〇	一、九〇〇	一、九〇〇	三	一、八九一	一	一	一	一	三
九	一、九〇〇	一、九〇〇	一、九〇〇	一、九〇〇	一、九〇〇	三	一、八九一	一	一	一	一	三
一〇	一、九〇〇	一、九〇〇	一、九〇〇	一、九〇〇	一、九〇〇	三	一、八九一	一	一	一	一	三
一一	一、九〇〇	一、九〇〇	一、九〇〇	一、九〇〇	一、九〇〇	三	一、八九一	一	一	一	一	三
一二	一、九〇〇	一、九〇〇	一、九〇〇	一、九〇〇	一、九〇〇	三	一、八九一	一	一	一	一	三
一三	一、九〇〇	一、九〇〇	一、九〇〇	一、九〇〇	一、九〇〇	三	一、八九一	一	一	一	一	三
一四	一、九〇〇	一、九〇〇	一、九〇〇	一、九〇〇	一、九〇〇	三	一、八九一	一	一	一	一	三
一五	一、九〇〇	一、九〇〇	一、九〇〇	一、九〇〇	一、九〇〇	三	一、八九一	一	一	一	一	三
一六	一、九〇〇	一、九〇〇	一、九〇〇	一、九〇〇	一、九〇〇	三	一、八九一	一	一	一	一	三
一七	一、九〇〇	一、九〇〇	一、九〇〇	一、九〇〇	一、九〇〇	三	一、八九一	一	一	一	一	三
一八	一、九〇〇	一、九〇〇	一、九〇〇	一、九〇〇	一、九〇〇	三	一、八九一	一	一	一	一	三
一九	一、九〇〇	一、九〇〇	一、九〇〇	一、九〇〇	一、九〇〇	三	一、八九一	一	一	一	一	三
二〇	一、九〇〇	一、九〇〇	一、九〇〇	一、九〇〇	一、九〇〇	三	一、八九一	一	一	一	一	三
二一	一、九〇〇	一、九〇〇	一、九〇〇	一、九〇〇	一、九〇〇	三	一、八九一	一	一	一	一	三
二二	一、九〇〇	一、九〇〇	一、九〇〇	一、九〇〇	一、九〇〇	三	一、八九一	一	一	一	一	三
二三	一、九〇〇	一、九〇〇	一、九〇〇	一、九〇〇	一、九〇〇	三	一、八九一	一	一	一	一	三
二四	一、九〇〇	一、九〇〇	一、九〇〇	一、九〇〇	一、九〇〇	三	一、八九一	一	一	一	一	三
二五	一、九〇〇	一、九〇〇	一、九〇〇	一、九〇〇	一、九〇〇	三	一、八九一	一	一	一	一	三
二六	一、九〇〇	一、九〇〇	一、九〇〇	一、九〇〇	一、九〇〇	三	一、八九一	一	一	一	一	三
二七	一、九〇〇	一、九〇〇	一、九〇〇	一、九〇〇	一、九〇〇	三	一、八九一	一	一	一	一	三
二八	一、九〇〇	一、九〇〇	一、九〇〇	一、九〇〇	一、九〇〇	三	一、八九一	一	一	一	一	三
二九	一、九〇〇	一、九〇〇	一、九〇〇	一、九〇〇	一、九〇〇	三	一、八九一	一	一	一	一	三
三〇	一、九〇〇	一、九〇〇	一、九〇〇	一、九〇〇	一、九〇〇	三	一、八九一	一	一	一	一	三
三一	一、九〇〇	一、九〇〇	一、九〇〇	一、九〇〇	一、九〇〇	三	一、八九一	一	一	一	一	三
三二	一、九〇〇	一、九〇〇	一、九〇〇	一、九〇〇	一、九〇〇	三	一、八九一	一	一	一	一	三
三三	一、九〇〇	一、九〇〇	一、九〇〇	一、九〇〇	一、九〇〇	三	一、八九一	一	一	一	一	三
三四	一、九〇〇	一、九〇〇	一、九〇〇	一、九〇〇	一、九〇〇	三	一、八九一	一	一	一	一	三
三五	一、九〇〇	一、九〇〇	一、九〇〇	一、九〇〇	一、九〇〇	三	一、八九一	一	一	一	一	三
三六	一、九〇〇	一、九〇〇	一、九〇〇	一、九〇〇	一、九〇〇	三	一、八九一	一	一	一	一	三
三七	一、九〇〇	一、九〇〇	一、九〇〇	一、九〇〇	一、九〇〇	三	一、八九一	一	一	一	一	三
三八	一、九〇〇	一、九〇〇	一、九〇〇	一、九〇〇	一、九〇〇	三	一、八九一	一	一	一	一	三
三九	一、九〇〇	一、九〇〇	一、九〇〇	一、九〇〇	一、九〇〇	三	一、八九一	一	一	一	一	三
四〇	一、九〇〇	一、九〇〇	一、九〇〇	一、九〇〇	一、九〇〇	三	一、八九一	一	一	一	一	三
四一	一、九〇〇	一、九〇〇	一、九〇〇	一、九〇〇	一、九〇〇	三	一、八九一	一	一	一	一	三
四二	一、九〇〇	一、九〇〇	一、九〇〇	一、九〇〇	一、九〇〇	三	一、八九一	一	一	一	一	三
四三	一、九〇〇	一、九〇〇	一、九〇〇	一、九〇〇	一、九〇〇	三	一、八九一	一	一	一	一	三
四四	一、九〇〇	一、九〇〇	一、九〇〇	一、九〇〇	一、九〇〇	三	一、八九一	一	一	一	一	三
四五	一、九〇〇	一、九〇〇	一、九〇〇	一、九〇〇	一、九〇〇	三	一、八九一	一	一	一	一	三
四六	一、九〇〇	一、九〇〇	一、九〇〇	一、九〇〇	一、九〇〇	三	一、八九一	一	一	一	一	三
四七	一、九〇〇	一、九〇〇	一、九〇〇	一、九〇〇	一、九〇〇	三	一、八九一	一	一	一	一	三
四八	一、九〇〇	一、九〇〇	一、九〇〇	一、九〇〇	一、九〇〇	三	一、八九一	一	一	一	一	三
四九	一、九〇〇	一、九〇〇	一、九〇〇	一、九〇〇	一、九〇〇	三	一、八九一	一	一	一	一	三
五〇	一、九〇〇	一、九〇〇	一、九〇〇	一、九〇〇	一、九〇〇	三	一、八九一	一	一	一	一	三

備考 一、明治四十四年三月末現在ノ專門學校數中ニハ現在官立專門學校ノ前身タル醫學講習所・工業傳習所

農林學校ヲ含ム

二、私立各種學校ノ著シク減少セルハ基礎薄弱設備不充分ナルモノノ廢合又ハ官公立ニ組織ヲ變更セシモノ多キニ因ル

三、書堂トハ各里洞ニ於テ主トシテ漢文ノ素讀及習字ヲ授クル舊式教育機關ナリ此等ハ地方廳ニ於テ適宜其ノ内容改善ヲ勸奨シツツアリ

四、明治四十四年三月末現在書堂ノ校數及生徒數ハ調査ヲ缺クガ故ニ便宜明治四十五年三月末現在數ヲ掲記ス

第十八節 教科用圖書

編纂改正 教科用圖書ノ編纂ハ併合以來實施シ來リタル所ナルガ昭和三年ニ至リ時勢ノ進運

ト朝鮮ノ實情トニ鑑ミ從來ノ教科書ニ對シ一大改訂ヲ加フルノ切要ナルヲ認メ同年八月臨時教科書調査委員會ヲ設ケテ改訂ニ關スル主義綱領ヲ審議シ之ニ基キテ各種教科書ノ改訂編纂事業

ニ着手シ爾來新ニ編纂シタルモノ普通學校用修身書外二十八種九十二冊ナリ

頒布 教科用圖書ノ需要ハ大正八年度以前ニ在リテハ約百萬冊以下ニ止リシガ其ノ後向學心ノ勃興ニ伴ヒ需要漸次増加シ同十二年度ノ如キ四百四十萬冊ヲ算スルニ至リタレドモ大正十三年以後新教科書刊行ノ中絶ト經濟界ノ不況ニ伴フ購買力ノ減退トハ教科書ノ需要ヲ著シク減ゼシメテ毎年二百五六十萬冊ニ止レリ然ルニ昭和五年度以降ハ一面一校計劃ノ進捗ト共ニ新教科書ノ刊行ヲ見ルニ至リタルヲ以テ茲ニ再ビ教科書ノ需要ヲ増シ昭和八年度ノ如キハ四百六十萬冊ヲ算スルニ至レリ今最近ノ累年比較ヲ表示スレバ左ノ如シ

教科用圖書頒布高

昭和八年	同七年度	同六年度	同五年度	同四年度	同三年度	同二年度	同元年度
四六七、七四七冊	三六七、八〇三冊	三六九、三五四冊	二九五、五三六冊	二六七、八三四冊	二四九、八二四七冊	二六〇、〇五六冊	二七八、八二八冊

第十九節 國語ノ普及

施設ノ梗概

國語ノ普及ニ關シテハ併合以來學校及其ノ他ニ於テ特ニ之ニ意ヲ留メ普通學校ニ在リテハ每週九時間乃至十二時間國語ヲ教授スルノ外他ノ教科目ヲ授クル際ニモ常ニ言語ノ練習及文字ノ書方ニ注意セシメ高等普通教育實業教育專門教育ニ於テモ亦國語ノ教授ニ努ムルト共ニ學校用語トシテ日常其ノ使用ヲ獎勵シ其ノ他普通教育ヲ爲ス私立學校ニ於テモ亦大正九

年三月其ノ規則ヲ改正シテ國語ハ修身ト共ニ必須科目ト爲シ以テ社會一般ニ普及セシムルノ素地ヲ作レリ又各地方ニ在リテハ國語夜學會・國語講習會等ヲ設ケテ地方青年ニ國語ヲ學習セシムルモノ多シ幸ニ朝鮮兒童及學生ノ國語學習ノ能力ニ長ズルト社會一般ニ進ミテ之ヲ學ブコトヲ喜ブトニ因リ近來著シク普及セリ

普及ノ程度 大正十四年以降各年末ニ於ケル國語ヲ解スル朝鮮人ノ數ヲ大正二年末ニ比較スレバ概ネ左ノ如シ

國語ヲ解スル朝鮮人ノ數

各年十二月末日

昭和八年	同七年	同六年	同五年	同四年	同三年	同二年	同元年	大正四年	同二年
1人	1人	1人	997,433人	900,157人	817,776人	755,643人	690,446人	615,033人	631,090人
760,217	726,917	697,721	629,733	540,466	472,465	426,372	374,998	333,113	291,717
稍解シ得ル者									
普通會話者ニ									
差支ナキ者ニ									

第二十節 朝鮮語ノ獎勵

規程ノ發布 朝鮮ニ於ケル内地人官吏ニシテ朝鮮語ヲ解スルハ雷ニ各種施設ノ實行上利便多キノミナラズ亦内鮮人ノ融和ヲ圖ルガ爲ニ必要ナルハ言ヲ俟タザル所ニシテ警察取締・産業獎勵等ニ於テ動モスレバ人民ノ誤解ヲ招クノ虞アリシガ如キハ其ノ局ニ當ル者ノ朝鮮語ヲ解セザルニ因由スルコト多キヲ以テ本府ハ朝鮮總督府及所屬官署在勤ノ内地人職員殊ニ常ニ人民ニ接觸

スル地方廳ノ職員ニ對シ朝鮮語ノ學習ヲ獎勵スルノ必要ヲ認メ大正十年五月朝鮮總督府及所屬官署職員朝鮮語獎勵規程ヲ發布シ同時ニ朝鮮地方待遇職員ニ對シテモ同規程ヲ準用シ内地人官吏等ニシテ朝鮮語熟達シタル者ニ對シ獎勵手當ヲ給與スルコトトセリ

規程ノ改正 朝鮮語獎勵規程ニ關シテハ一般朝鮮語學習狀況ニ鑑ミ大正十三年八月種別等級等ニ改正ヲ加ヘタルモ朝鮮總督府及所屬官署職員朝鮮語獎勵規程發布ノ趣旨ヲ一層徹底セシムルノ必要ヲ認メ昭和三年八月從前ノ種別等級ヲ第一種第二種第三種一二等トシ更ニ昭和六年第一種第二種第三種ノ三階級ト爲シ特ニ第三種ニ於テハ實際ニ適合セシメンガ爲筆記試驗即チ鮮文國譯又ハ國文鮮譯等ヨリモ對話ニ重キヲ置キ常ニ民衆ニ接觸スル地方廳又ハ現業官廳職員等ニ對シ利便ヲ與フルコトトセリ

試驗ノ執行 大正十年朝鮮語獎勵規程實施當初合格者ノ員數ハ僅ニ五百六十名ニ過ギザリシモ昭和八年度末ニ於テハ合格者總員數四千五百二名ヲ算スルニ至レリ而シテ昭和七年度内ニ於ケル狀況ハ第一種受験志願者十七名内合格者十五名第二種受験志願者百十三名内合格者二十六名第三種受験志願者五百五十七名内合格者二百五十五名ヲ出シタル等朝鮮語學習者ハ逐年其ノ數ヲ増シ成績頗ル良好ナリ

第二十一節 美術展覽會

概説 朝鮮ニ於ケル美術ハ往昔頗ル發達シタル時代アリシモ中世以降漸次衰頹ノ傾向ヲ示シ

近代ニ至リテハ殆ド美術トシテ見ルベキモノナク唯古墳ノ發掘等ニ依リテ得タル陶磁器彫刻品及壁畫其ノ他建築物及佛像等古昔ノ遺物ニ依リテ僅ニ往時ニ於ケル美術ノ隆盛ヲ偲ブニ過ギズ此ノ際朝鮮美術ノ再興ヲ圖リ人心ノ荒廢ヲ挽回シ文化ノ伸展ニ資スル所以ナルヲ認メ大正十一年一月朝鮮美術展覽會規程ヲ發布シ本會ハ之ヲ第一部(東洋畫)第二部(西洋畫及彫刻)第三部(書及四君子)ノ三部ニ分チ毎年一回開催シ來リタルモ昭和七年三月右規程ヲ改正シ第十一回ヨリ時代ノ趨勢ニ順應シテ新ニ純正美術ノ外ニ工藝品ヲ加ヘ以テ朝鮮古來ノ美術工藝ノ復興ト民藝又ハ郷土藝術ニ對スル好尚ヲモ鼓舞獎勵シ藝術ト郷土愛ト産業トノ渾然タル融合ヲ企圖スベク第一部東洋畫及四君子、第二部西洋畫(彫刻ヲ除ク)、第三部工藝品(書及四君子ヲ除ク)ノ三部ニ分チ引續キ毎年一回開催スルコトトセリ

第一回展覽會　ハ大正十一年六月京城ニ於テ開催シ出品總數四百五點中ヨリ東洋畫八十一點西洋畫七十九點彫刻十一點竝ニ書四十六點ヲ選出陳列シテ一般ノ觀覽ニ供シ會期中觀覽者ノ總數ハ二萬八千人ニ上レリ而シテ内鮮各地ニ於ケル斯道ノ名家ヲ審査委員トシ慎重審査ノ上東洋畫十二點、西洋畫十點、彫刻二點、書十點ニ對シ賞牌又ハ褒狀ヲ授與セリ

第二回展覽會　ハ大正十二年五月京城ニ於テ開催シ出品總數五百十五點ニ達シ中入選東洋畫五十八點、西洋畫七十五點、彫刻十點、書五十二點、計百九十五點、入賞東洋畫九點、西洋畫九點、彫刻三點、書十二點ヲ出シ會期中觀覽者總數二萬九千二百四人ニ及ベリ

第三回展覽會　大正十三年六月京城ニ於テ開催シ出品總數七百九十三點ニ達シ中入選東洋畫

三十八點、西洋畫百四點、彫刻十點、書五十二點、四君子十五點、計二百十九點、入賞東洋畫十一點、西洋畫十二點、彫刻三點、書十點、四君子五點ヲ出シ會期中觀覽者ノ總數二萬四千三百五十九人ニ及ベリ

第四回展覽會

ハ大正十四年六月京城ニ於テ開催シ出品總數七百九十七點ニ達シ中入選東洋

畫三十六點、西洋畫百五點、彫刻九點、書五十點、四君子三十四點、計二百三十四點、入賞東洋畫五點、西洋

畫十二點、彫刻二點、書十七點、四君子五點ヲ出シ會期中觀覽者總數二萬八千二百三十二人ニ及ベリ

第五回展覽會

ハ大正十五年五月京城ニ於テ開催シ出品總數七百九十七點ニ達シ中入選東洋

畫五十一點、西洋畫百七十七點、彫刻九點、書五十三點、四君子二十點、計三百十點、特選東洋畫八點、西洋

畫十五點、彫刻二點、書二點、四君子二點ヲ出シ會期中觀覽者ノ總數三萬六千五十八人ニ及ベリ

第六回展覽會

ハ昭和二年六月京城ニ於テ開催シ出品總數一千二百三十五點ニ達シ中入選東

洋畫五十一點、西洋畫百七十七點、彫刻九點、書五十三點、四君子二十點、計三百十點ヲ出シ會期中觀覽

者ノ總數二萬七千八百八十八人ニ及ベリ

第七回展覽會

昭和三年五月京城ニ於テ開催シ出品總數千百三點ニ達シ中入選東洋畫四十七

點、西洋畫百六十一點、彫刻七點、書五十一點、四君子十八點、計二百八十四點ヲ出シ會期中觀覽者ノ總

數二萬九千九十九人ニ及ベリ

第八回展覽會

昭和四年九月京城ニ於テ開催シ出品總數千二百六十二點ニ達シ中入選東洋畫

四十六點、西洋畫百六十二點、彫刻九點、書六十點、四君子二十二點、計三百點ヲ出シ會期中觀覽者ノ總

數三萬二千八百二十一人ニ及ベリ

第九回展覽會 昭和五年京城ニ於テ開催シ出品總數千三百十三點ニ達シ中入選東洋畫五十一點、西洋畫二百六點、彫刻十點、書六十六點、四君子三十一點、計三百五十四點ヲ出シ會期中觀覽者ノ總數二萬二千三百二十一人ニ及ベリ

第十回展覽會 昭和六年京城ニ於テ開催シ出品總數千八百八十四點ニ達シ中入選東洋畫五十二點、西洋畫二百二十四點、彫刻十五點、書八十點、四君子二十六點、計三百九十七點ヲ出シ會期中觀覽者ノ總數二萬二百二十二人ニ及ベリ

第十一回展覽會 昭和七年京城ニ於テ開催シ出品總數千二百五十八點ニ達シ中入選東洋畫七十點、西洋畫二百七十六點、工藝品五十六點、計四百二點ヲ出シ會期中觀覽者ノ總數一萬八千九百人ニ及ベリ

第十二回展覽會 昭和八年京城ニ於テ開催シ出品總數千三百五十二點ニ達シ中入選東洋畫五十八點、西洋畫二百二十六點、工藝品三十一點、計三百十五點ヲ出シ會期中觀覽者ノ總數一萬八千二百十人ニ及ベリ

第二十二節 圖書館

朝鮮總督府圖書館ハ大正十一年二月朝鮮新教育令發布記念事業ノ一トシテ計畫セラレ翌十二年十一月三十日官制ノ發布ト同時ニ館長以下職員ノ任命アリ仍テ京城憲兵隊廳舍ノ一部ヲ假事務所ニ宛テ銳意開館準備ヲ進メ先ヅ新書部一萬二千冊ノ分類整理ヲ了シ大正十四年四月三日ノ

神武天皇祭ヨリ一般ニ公開シタルモノナリ爾來藏書數及閱覽者數漸次増加シ昭和八年度末ニハ新書部六萬三千七百六十八冊古書部四萬八千九十七冊洋書部八千九十八冊複本大衆文庫等一萬八千七百五十五冊合計十三萬八千八百八十八冊ニシテ現ニ公衆ノ閱覽ニ供シツツアルモノハ新書部ニ限ラレタルモ同年度入館者總數ハ二十四萬四千七百七十二人ノ多キニ達スルノ盛況ヲ呈セリ尙古書部及洋書部ハ蒐集ト整理トニ努メ可及的速ニ公開セントス

圖書館ヲ利用スル者年毎ニ増加シ閱覽室ハ狹隘ヲ告グルニ至リタルヲ以テ本館ノ使命ニ鑑ミ昭和五年九月普通閱覽室ノ生徒席ヲ六十名ニ制限シ益々成人教育ノ目的ヲ達成センコトヲ期シ無休開館ヲ行フト共ニ内容ノ充實ヲ圖ランガ爲特別集書棚ヲ新設シ精神教育時事問題産業開發運動競技美術工藝等ノ圖書ヲ時ニ應ジテ取換展列スルコトトセリ同七年一月大阪毎日新聞社ノ寄附金ヲ基礎トシテ無料ノ大衆文庫ヲ建設シ各方面ニ互レル通俗圖書ヲ蒐メ以テ一般公衆ノ思想善導自力更生ニ力ヲ注ギ學校教育ニ惠マレザル有爲ノ青少年ノ爲ニ職業ノ知識ヲ啓發シ又各種ノ資格試験ニ應ズル獨習圖書ヲ選擇シテ閱覽セシメツツアルガ開庫以來日猶淺キニ拘ハラズ其ノ成績見ルベキモノ少ナカラズ

本館ハ全鮮ニ於ケル總中央圖書館タル地位ニ在リ圖書ノ利用ハ獨リ館内ノミナラズ汎ク鮮内各地ニ弘通セシムベキモノナルヲ以テ昭和六年十月ヨリ巡回文庫ヲ創設シタリト雖藏書數不足ニシテ未ダ全鮮ニ廻送スルコトヲ得ズ然レドモ將來一層之ガ充實普及ヲ計リ地方文化ノ向上發達ニ資セントス圖書館ノ附帶事業トシテハ名士學者等ヲ招聘シ隨時講演及講習會ヲ開キ或ハ各

種ノ展覽會ヲ催シ尙會議室講演室等ハ簡易ナル手續ニ依リ一般ニ貸與利用セシメ以テ民衆ノ教化ニ努メツツアリ

第二十三節 氣象觀測

一 機關

疆内ノ氣象觀測機關ハ本府觀測所一、同支所一、地方測候所十三ニシテ尙補助機關タル簡易氣象觀測所百三十一箇所存シ此ノ外雨量觀測所、燈臺道農事試驗場及農牧場等ヨリ簡易ナル氣象觀測成績ノ報告ヲ受クルモノ百餘箇所アリ

二 觀測

氣象觀測 觀測所及地方測候所ニ於テハ每日午前二時、同十時、午後二時、同六時、同十時ノ六回ヲ觀測定時トシ尙此ノ外氣象電報資料ノ目的ノ下ニ行フ正午ノ觀測アリ又天候險惡ノ時ハ一時間或ハ十分毎ニ臨時觀測ヲ行ヒツツアリ

觀測事項ハ氣壓、氣溫、濕度、水蒸張力、飽差、降水量、蒸發量、風向、風速、雲量、雲形、雲向、雲速、日照、地面溫度、地中溫度、最低地溫、天氣、視程、雜象等ニシテ又別ニ各種ノ自記器ヲ備ヘテ各要素ノ不斷觀測ヲ爲ス時刻ノ測定及通報竝天體觀測時刻ノ正確ハ日常起居其他社會各般ニ互リ必要ナルノミナラズ各種觀測ノ基本ナルガ觀測所ニテハ東京無線電信局ヨリ放送スル東京天文臺測定ノ時刻ヲ受ケ

子午儀ニ依リ夜間恒星ノ子午線經過ヲ觀測シ準基辰儀ノ時差ヲ修正シテ時刻ヲ保ツコトハ特ニ必要ノ時ニ之ヲ行フニ止ム而シテ日日電信機關ニ依リ疆内各電信局及鐵道各驛ニ正確ナル正午ヲ通報ス尙昭和四年八月以來構内望遠鏡室ニ据付ケノ赤道儀ニ依リ天體觀測ヲ行ヒツツアリ

日射觀測

觀測所ニ於テハ昭和七年十二月ヨリ中央氣象臺式銀盤日射計ニ依ル觀測ヲ開始シ測候所及支所ニ於テハ新義州・全州・大邱・釜山・蔚山ニ於テ施行シツツアリ

地震觀測

地震ニ付テハ從來觀測所及釜山ニ於テ觀測ヲ繼續セルガ昭和三年ニハ京城ニ同四年ニハ大邱ニ同六年ニハ平壤ニ夫夫觀測ヲ開始セリ

地磁氣觀測

地磁氣ニ付テハ大正七年以來觀測所ニ於テ伏角・偏角・水平分力ノ三要素ヲ每週木曜日ニ觀測ヲ施行シツツアリ

上層氣流觀測

本府觀測所ニ於テハ從來測風氣球ニ依ル上層氣流ノ觀測ヲ不定期ニ施行シタルモ昭和二年一月ヨリ定時觀測ヲ開始シ同五年一月ヨリ航空路ニ沿ヘル釜山・大邱・京城・平壤・龍岩浦ノ各測候所ニ於テ定時觀測ヲ開始シタルガ後龍岩浦測候所ノ分ハ之ヲ新義州ニ移轉シ同六年ニハ蔚山支所ノ開設ヲ見タリ

三 豫報・警報及氣象通知電報

天氣豫報

觀測所ニ於テハ朝鮮内地及滿洲ハ勿論支那シベリヤヒリソピン南洋等ノ各地ヨリ一日三回乃至一回一日平均二百通ニ達スル氣象電報ヲ接受シ毎日三回天氣圖ヲ作製シ之ヲ疆内

各測候所ニ各地ノ氣象實況ト共ニ轉報シ各測候所ニ於テハ之ニ依リテ更ニ天氣圖ヲ作製シ其ノ所在地附近ニ於ケル翌日ノ天氣豫報ヲ爲ス

暴風警報 朝鮮又ハ其ノ附近ニ暴風雨ノ襲來セントスル兆候ヲ認メタルトキ觀測所ニ於テハ警報ヲ疆内各測候所ニ通報スレバ警戒區域内ノ測候所ハ夫夫之ヲ公示スルガ之ト同時ニ全鮮約百二十箇所ノ暴風警報信號所中警戒區域内ノ箇所ヘ通報シテ信號ヲ掲ゲシメ又區域内ノ各道警察部ハ更ニ各地ニ轉報ス此ノ外主要鐵道諸驛モ觀測所ノ通報ニ基キ之ヲ揭示ス

氣象通知電報 觀測所及地方測候所ニ於テハ公示スル天氣豫報暴風警報及氣象實況報ヲ速知セシムル爲氣象通知電報ノ制ヲ設ク此ノ外主要鐵道諸驛モ觀測所ノ通報ニ基キ之ヲ揭示ス

四 無線ニ依ル氣象ノ放送及受信

無線氣象放送 觀測所ニ於テハ毎日午前八時二十分午後二時二十分及同八時二十分ノ三回夫夫午前六時正午午後六時ノ各地氣象實況ヲ英字母ヲ用キ又暴風警報ハ發布ノ都度英文ヲ以テ京城無線電信局經由無線放送ヲ爲ス

無線氣象受信 觀測所ニ於テハ大正十三年十月無線受信裝置ヲ爲シ中央氣象臺海洋氣象臺沖繩大連大泊等ヨリ長波ニ依リ放送ノ氣象通報ヲ受信シツツアリ又昭和八年八月ヨリ短受信器ヲ設置シ支那南洋シベリヤ各地ノ觀測成績ヲ受ケテ天氣豫察ニ資ス尙疆内各測候所ニ在リテモ濟州木浦釜山大邱全州京城平壤元山新義州等ハ既ニ受信裝置ヲ有ス

ラヂオ氣象通報

京城放送局ニ於テハ毎日午前十時(日曜日ハ午後零時五分)及午後九時半疆内ハ勿論北支那滿洲及内地ニ於ケル主要地ノ氣象實況ヲ全國氣象概況ト共ニ放送シ又海上ノ天候警戒ヲ要スル時ハ前記氣象概況ノ直後ニ漁業氣象ヲ放送ス

尙昭和七年八月ヨリ釜山大邱仁川京城平壤元山新義州城津中江鎮ノ各所ニ於テハ所在地附近ノ天氣豫報ヲ氣象概況及實況報ニ引續キ放送シツツアルガ其後漸増シ今ヤ疆内ノ豫報ハ午後七時ノニュースノ直後ニ聽キ得ルニ至レリ

五 氣象調査報告及出版物

本府觀測所ニ於テハ各地ノ觀測及調査ノ成績ヲ印刷シ各關係者ニ配布シツツアルガ其ノ種類ニ「氣象日報」「天氣圖」「豪雨報告」「氣象旬報」「氣象月報」「上層氣流觀測」「觀測所民報」等ナリ

朝鮮民曆ノ編纂

朝鮮從前ノ曆本ハ支那ノ方式ニ則リ之ヲ多少加除シ編纂シ來レルモノナルガ大正元年ヨリ其ノ編纂事務ヲ觀測所ニ移シ爾後專ラ近世天文學ノ學理ニ依リ推步計算ノ方式ニ改メ且朝鮮ノ民度ニ鑑ミ曆面掲載事項ヲ改訂シテ編纂シツツアリ

第六章 祭祀及宗教

第二十四節 祭祀

祭祀　ハ政教ノ基ヅク所ニシテ神祇ヲ尊敬シ祖先ヲ崇拜スル本邦古來ノ國風ハ一概ニ宗教ヲ以テ目スベキモノニ非ズ是レ我國政事上祭祀ト宗教トヲ分チテ之ガ統理ヲ爲ス所以ナリ而シテ神社ハ我が民族ノ祖先中威徳功業較著タル者ノ神靈ヲ奉祀スル壇庭ニシテ民衆崇敬ノ中心ヲ爲シ之ニ依リテ健全ナル國民思想ヲ涵養シ人心ニ至大ノ影響ヲ及ボスヲ以テ大正四年八月府令ヲ以テ神社ニ關スル諸規程ヲ發布シ神祇崇敬ノ範ヲ示シタリ然レドモ其ノ尊嚴ヲ保ツト否トハ一ニ神職其ノ人ヲ得ルト否トニ繫リ且其ノ職分ハ社會一般ノ風教ニ影響ヲ及ボス所多キヲ以テ之ガ補任ニ際シテハ最モ慎重ノ注意ヲ拂ヒ適當ノ人物ヲ擧ゲテ國民道德遍滿ノ指導者タラシメンコトヲ期セリ又神祠ハ神社經營ノ力ニ乏シキ地方民ヲシテ小規模ニ敬神崇祖ノ意思表現ニ適切ナル對象ヲ得シムルモノニシテ同六年三月府令ヲ以テ神祠ノ創立其ノ他ニ關スル規程ヲ設ケテ其ノ要望ヲ満足セシムルコトヲ圖レリ

社祠　昭和九年三月末日ニ於ケル神社ノ現在員數ハ五十一、神祠ノ現在員數ハ二百十五アリ而シテ此ニ奉仕スル神職ハ五十人アリ又朝鮮全土ノ總鎮守トシテ京城ニ創建セラレタル官幣大社朝鮮神宮ハ天照大神及明治天皇二柱ノ神靈ヲ勸請シ奉リ大正七年度ヨリ國費經營ノ繼續事業ト

シテ工程ヲ進メ同年九月ヲ以テ全部ノ竣功ヲ告ゲ十月十五日ヲトシテ鎮座祭ヲ執行セラレ
爾後毎年十月十七日ヲ例祭ト定メ勅使ヲ差遣セララルコトニ御治定アラセラレタリ

殿陵 朝鮮從來ノ規格ヲ存シ享祀ノ典禮ヲ行フ儀制中歷代殿陵ノ享祀ニ付テ之ヲ約説スレバ
左ノ如シ

殿 ハ上古ヨリ高麗朝ニ至ル迄ノ歷朝ノ始祖及特殊ノ功德アル先王ノ靈靈ヲ勸請シテ追遠
報本ノ誠敬ヲ致ス齋場ニシテ其ノ數現在八箇所アリ

陵 ハ上古ヨリ高麗朝ニ至ル迄ノ歷代王者ノ遺骸ヲ埋葬セル墳墓ニシテ現ニ其所在ノ明瞭
ナルモノ九十八箇所アルモ就中奠幣供饌ノ禮ヲ以テ春秋兩次ニ享祀ヲ行フモノ六箇所アリ
以上ノ八殿六陵ニ常時奉仕ヲ職トシテ祭祀其ノ他一切ノ常務ヲ幹理スル爲ニ參奉各一人ヲ配
置シ以テ諸般ノ奉行ニ遺漏ナカラシメ且其ノ參奉ノ候補者ハ執レモ各姓ノ後裔中ヨリ登用スル
慣例ヲ尊重シ以テ子孫ガ祖先ニ對スル孝心ヲ深カラシムルノ素因ヲ失ハシメザルコトヲ期セ
リ

又各陵ニ對シテハ特ニ常時ノ監視ヲ嚴明ニシ其ノ尊嚴ヲ保ツニ必要ナル施設トシテ放牧耕墾
採樵等ヲ禁止スル制札ヲ建設シ且陵ノ大小ト其ノ距離ノ遠近等ヲ斟酌シテ別ニ守護人八十五名
ヲ配置ス

祠院 祠宇書院ハ先賢ノ學徳ヲ追慕シ且其ノ徳化ヲ報謝スル爲享祀ヲ行フノ儀制ニシテ特ニ
公認セラレタルモノナリ教育制度改革以前ニ在リテハ書院ハ地方ニ於ケル子弟教育ノ設備ナリ

シガ今ハ其ノ制革マリテ祠宇ト同ジク單ニ先賢ノ享祀ヲ行フ公認ノ齋場ト爲レリ而シテ其ノ員數ハ各道ヲ通ジテ四十四箇所アリ

第二十五節 宗 教

(一) 朝鮮佛教

朝鮮佛教ハ其ノ傳來遠ク高句麗小獸林王二年(今ヲ距ル一千五百六十一年前)東晋ノ秦王符堅ガ僧順道ヲ遣ハシテ佛像經卷等ヲ傳ヘタルニ始マル爾來百濟新羅ヲ經テ高麗ノ末期ニ至ル迄歷朝ノ外護ニ因リ隆盛ヲ極メタリシモ之ニ伴ヒ餘弊百出シ爲ニ李朝ニ至リテハ儒學ヲ獎勵シテ佛教排斥ノ方針ヲ執リ寺領ヲ減ジ土田減獲ヲ沒收シ度僧ノ制限ヲ嚴ニスル等抑壓ヲ加ヘタル爲教勢甚ダシク沈衰シ寺刹ハ多ク荒廢ニ歸セシガ日韓併合後明治四十四年九月寺刹令ノ施行ニ由リテ傳法布教等ノ宗教的活動ヲ公認セラレ且寺刹財產ノ保有鞏固トナリ茲ニ漸ク蘇生ノ觀ヲ呈スルニ至レリ爾來各寺刹ハ努メテ布教所ヲ設置シ且本末寺聯合出資ニ依リ京城ニ財團法人朝鮮佛教中央教務院ヲ創立スル等漸次講學布教ノ發展ヲ圖リツツアリ現在本寺(山本)三十一、末寺一千三百十三、布教所百四十七、僧侶五千七百十二人、尼僧一千八十人、信徒十二萬八千餘人ヲ有ス因ニ朝鮮佛教ノ宗旨稱號ハ其ノ發達ニ從ヒ種種併立シタリシモ李朝ニ至リ之ガ併合統一ニカメ世宗六年宗門制度釐革ノ際之ヲ禪教兩宗ト爲シ以テ今日ニ至レリ

(二) 内地神道及佛教

内地神道ノ朝鮮ニ於ケル布教ハ明治二十六年天理教ノ里見治太郎釜山ニ駐在シ之ニ從事セルヲ嚆矢トス次デ同三十年頃神理教亦釜山ニ開教シ爾來漸次各教ノ渡來ヲ見ルニ見レリ現在朝鮮ニ於テ布教ヲ爲スモノ天理教神理教金光教神習教大社教沃桑教神道黒住教實行教御嶽教ノ十派ニシテ就中天理教ハ朝鮮人教化ヲ目的トスル教義講習所ヲ京城ニ設置シ四五十名ノ男女ヲ收容シ布教ニ關スル教育ヲ施シ着着根底アル傳道計畫ヲ進メツツアリ現在神道各派ヲ通ジテ布教所二百四十四布教者五百一信徒八萬八千二百餘人(内朝鮮人一萬五千八百餘人)ヲ算ス内地佛教ノ朝鮮ニ於ケル最初ノ布教ハ天正十五年今ヲ距ル三百四十六年前ニシテ眞宗大谷派系ノ僧侶奥村淨信釜山ニ來リテ着手シタルニ始マル其ノ後文祿役ニ會ヒ朝鮮トノ交通杜絶シ大谷派ノ朝鮮布教亦其ノ跡ヲ絶チタルモ明治十年同本山ハ淨信ノ後裔奥村圓心等ヲ派遣シ再ビ釜山ニ開教シタリ同十四年日蓮宗渡邊日蓮亦釜山ニ日蓮會堂ヲ建テ同二十八年ニ眞宗本派本願寺派同三十年淨土宗等漸次各地ニ布教使ヲ派遣シ日韓併合後ハ各派競ウテ布教弘法ニ努メ今ヤ信徒ノ結集寺院布教所等ノ設備年ヲ逐ウテ増加スルニ至レリ現在朝鮮布教ニ從事スル宗派ハ眞宗日蓮宗淨土宗眞言宗曹洞宗臨濟宗黃蘗宗天台宗ニ屬スル二十六派ニシテ寺院百十七布教所四百三十布教者五百九十七信徒二十四萬一千八百餘人(内朝鮮人七千六百餘人)アリ

(三) 基督教

基督教ノ傳播ハ第十八世紀ノ中葉朝鮮ヨリ清國ニ使シタル者北京ニ於テ天主教ノ聖書ヲ購入シテ之ヲ傳ヘタルニ濫觴セリ當初天主教ハ京畿道楊平地方ヲ中心トシテ漸次全羅道ニ傳播シタルモ其ノ教義ハ朝鮮固有ノ祖先禮拜ノ風習ニ反スルモノアリシヲ以テ李朝正祖王ノ八年今ヲ距ル百四十餘年前政府ノ嚴禁スル所トナリ教徒ハ峻刑ニ處セラレ同教ノ書籍ハ悉ク沒收セラレ且其ノ輸入ヲ禁ゼラレタリ其ノ後教勢再燃シタルコトアルモ遂ニ其ノ旺盛ヲ見ルニ至ラズ降ツテ歐米宣教師ノ朝鮮ニ渡來シタルハ憲宗王ノ二年今ヲ距ル九十餘年前ニシテ佛國人ピエルモーパーン初メテ韓國領内ニ入り次デ同教ノ宣教師二名來リ竊ニ京畿道忠清道ニ互リ教旨ヲ傳ヘタルモ政府ノ迫害ハ依然トシテ止マザリキ斯クテ李太三十二年ニ至リ大院君ノ勢力失墜シ政治上ノ關係ヲ絶ツニ及ビ基督教ニ對スル迫害モ亦漸次弛緩シ同十九年以來歐米諸國トノ外交關係成立シ基督教ノ布教ヲ默認セシヨリ天主教亦漸ク教勢ヲ恢復シ爾來漸次隆盛ニ赴キツツアリ

露國正教會ノ朝鮮傳道ハ李太王光武四年ニシテ日露戰役ノ際一時停止シ其ノ後復興シタルモ教勢尙不振ノ狀ニ在リ

基督教新教ノ朝鮮ニ傳道シタルハ李太王二十一年米國北長老派ノ宣教師醫師ホレー、スエス、アレ入鮮シ宣教ノ第一歩トシテ先ヅ病院ヲ設立セルヲ始メトス其ノ翌年ニハ同派ノ神學博士エッチ、ジー、アンダー、ウッド、美監理派ノ宣教師エッチ、ジー、アッペンセラ、夫妻及ダブ、リュ、ビー、スクラントン

等が相前後シテ渡來シ京城平壤其ノ他ニ布教所ヲ設ケ學校病院等ノ經營ニ着手シ爾來各派宣教師年年多キヲ加ヘ現在外國人ノ關係アル教派ハ朝鮮耶穌教長老會基督教朝鮮監理會聖公會第七日安息日耶穌再臨教東洋宣教會救世軍東京四谷宣教會基督教會ノ七派ナリ又內地人新教基督教ハ明治三十七年日本基督教會傳道局ヨリ牧師秋元茂雄ヲ派遣シ最初釜山ニ教會ヲ設立シ傳道ヲ開始シタリ同年日本メソヂスト教會日本組合教會モ亦渡來セリ現在以上ノ外東洋宣教會ホーリネス教會及基督同信會アリ朝鮮人側ニハ大正七年元長老派ノ傳道師金庄鎬ガ同派ヲ脱シ黃海道鳳山郡ニ朝鮮基督教會ヲ組織シ又同十一年日本組合基督教會ハ其ノ組織ヲ變更シ朝鮮人側ノ布教ハ之ヲ柳一宣ニ委任スルコトナリ京城ニ朝鮮會衆基督教會ヲ設立ス以上新舊各派ヲ通ジ現在布教所四千二百六十九布教者二千六百四十七人信徒內地人七千六百餘人朝鮮人四十一萬四千六百餘人外國人三百餘人合計四十二萬二千五百餘人トス

(四) 宗教團體ノ社會事業

宗教團體ノ社會的施設ハ基督教最モ多ク佛教之ニ亞ギ神道モ亦教勢ノ進展ニ從ヒ漸次之ガ施設ヲ見ルニ至レリ

基督教ニ於ケル事業ハ主トシテ外國宣教師ニ依リテ行ハレ新舊各派ヲ通ジテ學校ニハ專門學校四、高等普通學校四、女子高等普通學校六、實業學校三、普通學校二十七ノ外、中等並ニ初等程度ノ各種男女學校百二十九、幼稚園二百二十三、講習所書堂二百四十四アリ又特殊ノ學校トシテ盲聾學校

一箇所ヲ經營ス醫療事業ニハ監理及長老聯合ノ世富爾恩病院外二十八箇所ノ病院並ニ麗水達城義城東萊ニ於ケル癩病院アリ有料患者ヲ取扱フト共ニ貧困者ニ對シ治療ヲ行ヒツツアリ其ノ他社會事業ニハ天主教ノ京城仁川大邱ニ於ケル孤兒院義州ニ於ケル養老院朝鮮耶蘇教長老會ノ東山病院嬰兒部平壤養老院昌信養老院大同孤兒院基督教朝鮮監理會公州中央嬰兒院聖公會ノ聖彼得孤兒院救世軍ノ育兒ホーム女兒ホーム婦人ホーム等アリ

内鮮佛教團體ノ經營スル主ナルモノヲ舉グレバ專門程度ノ學校一中等程度ノモノ三初等程度ノモノ九幼稚園四十九講習所書堂十九箇所アリ又隣保救濟ノ事業トシテ眞宗大谷派ノ向上會館淨土宗ノ和光教園共生園内地佛教各宗聯合ノ京城佛教慈濟會仁川佛教悲田院大田佛教慈濟會光州佛教慈光會平壤佛教廣濟會羅南行旅病人救護所等アリ

神道ノ事業トシテハ天理教ノ經營ニ係ル講習所一箇所内鮮同慶會等アリ

여 백

第七章 社會事業

第二十六節 施設要綱

概説

從來總督府ニ於テ施設シタル救恤ニ關スル事業中救貧事業ニ屬スルモノハ旱水風害火災等ノ罹災者救助、行旅病人ノ救護及行旅死亡人ノ取扱、老衰、幼弱、不具、癡疾、疾病者ノ賑恤、孤兒ノ教養、不良兒ノ教化、盲啞教育及貧民救療等ヲ主ナルモノトシ、效果見ルベキモノアリ、各道ニ於テモ亦私營救濟事業ニ道地方費ノ補助ヲ與フル等、年其ノ擴張ヲ講ゼリ

防貧事業ニ在リテハ主トシテ府郡島臨時恩賜金投産費ヲ以テ之ヲ行ヒ、恒産ナキ者ニ生業ヲ授ケ、生活ノ安定ヲ得シムルヲ本旨トシ、各道ニ互リテ農林水産工業等ニ關スル簡易ナル傳習ヲ行ヒ、兼テ生産器具、種苗等ヲ配與シ、更ニ大正九年度ニ於テ投産費ノ一部ヲ割キテ社會救濟事業ノ經營又ハ補助ヲ開始シ(第十四章第七節參照)一方京城、釜山、平壤、大邱、其ノ他ノ都市ニ於テモ社會福祉ヲ目的トスル公益市場、公益質屋、共同宿泊所、職業紹介所、人事相談所等ノ經營ヲ爲スト、共ニ邑面ニ於テハ昭和三年度ヨリ小農者ノ生業資金融通ヲ目的トスル小額生業資金貸付ヲ實施スルニ至レリ

又一面一般民衆竝ニ青年等ノ思想動モスレバ、民族的或ハ社會主義的動向ニ刺戟セラレテ、輕佻詭激ニ走ラントスル傾向アリ、或ハ又財界不況ノ影響ヲ受ケ、殊ニ農山漁村ハ萎靡頹廢ニ趨カントスルノ實情ニ在ルニ鑑ミ、本府ハ社會教化、民心作興ニ意ヲ致シ、昭和七年度ヨリ之ガ爲所要ノ經費

ヲ豫算ニ計上シテ巡回講演パンフレット刊行青少年指導講習會等ノ外地方改良青年團體婦人救養施設郷約等ノ民間團體部落等ノ事業ニ對シテ之ガ獎勵助成ヲ圖リツツアリ

斯ノ如ク本府ハ各道地方公共團體並民間篤志者ヲ指導督勵シテ其ノ協力ニ依リ細民ノ救濟福祉増進ニ努メ社會ノ缺陷補正ニ遺算ナキヲ期セリ

一 罹災救助

梗概 水害・火災・旱魃・風害・雹害・天候不順其ノ他非常災害ノ罹災者ニシテ救濟ノ必要ヲ認メタル者ニ對シテハ一面府郡島臨時恩賜金收入ニ係ル道凶歉救濟費ヲ以テ又一面恩賜罹災救助基金ノ利子ヲ以テ之ガ救濟ノ途ヲ講ジツツアリ

道凶歉救濟費 ハ日韓併合ノ際朝鮮各道ノ府郡ニ下賜セラレタル恩賜金一千七百三十九萬餘圓ノ利子ノ十分ノ一ヲ以テ之ニ充當スルモノニシテ之ニ依リテ從來罹災者ニ對シテ種穀種苗ノ給與・食糧ノ給與・吊慰及見舞・焚出救助・小屋掛費又ハ材料ノ給與・農具ノ貸付及給與・被服ノ給與・醫藥費ノ給與等ヲ行フ其ノ昭和九年度豫算額ハ九萬六千四百三十一圓ナリ

恩賜罹災救助費 ハ明治四十五年明治天皇及大正二年昭憲皇太后ノ崩御ニ際シ慈惠救濟ノ資トシテ朝鮮ニ下賜セラレタル金額計三十一萬五千圓及國庫ノ補助ニ係ル金額十萬圓合計金四十一萬五千圓ヲ以テ恩賜罹災救助基金トシ成規ニ依リ其ノ利子ヲ以テ本救助費ニ充當シ不慮ノ天災又ハ災害アルニ際シ必要ニ應ジテ罹災民ノ救助ヲ行フモノニシテ大正三年ヨリ同五年迄ハ毎

年非常水害ヲ被リタル地方アリ其ノ罹災民ノ救助費ニ支出シ又同五年及同六年ニハ間島移住朝鮮人ノ降雹又ハ水害ニ依ル被害者ヲ救助シ同九年ニハ南滿洲ノ旱害ニ對シ罹災移住朝鮮人ノ救助費ニ一萬圓ヲ支出シ同十一年及同十二年ニハ西鮮地方ノ水害ニ對シ合計十五萬六千餘圓ヲ支出シ同十三年ニハ京畿外七箇道ノ旱害ニ對シテ一萬餘圓ヲ支出シ更ニ同十四年全鮮(咸北ヲ除ク)ニ互ル大水害アリ之ガ救護ニ十三萬四千餘圓ヲ支出シ同十五年平北ノ水害ニ對シ一萬七千餘圓、昭和三年咸南北ノ水害ニ對シ六萬八千餘圓、同四年平北ノ雹害ニ對シ八千餘圓、同五年全北外二道ノ水害ニ對シ三萬二千餘圓、同六年全北ノ風水害、江原咸北ノ凶作ニ三萬一千餘圓、同七年ニハ全北慶北ノ旱害及前年中ノ江原咸南咸北ニ於ケル凶作救助費ニ七萬四千餘圓ヲ同八年ニハ前年中ノ全北慶北ノ旱害、慶南水害ニ對シ二萬一千餘圓支出シ以テ鴻大ナル恩澤ニ浴セシメタリ本基金歲計ノ剩餘ハ一部支拂資金トシテ翌年度ニ繰越スモノノ外全部之ヲ基金ニ編入シツツアルモ連年ノ罹災救助費ニ繰戻支出シタル爲基金現在額四十一萬五千圓ニシテ基金設定以來昭和八年度迄支出シタル金額五十九萬二千六百八十七圓ニ及ベリ

御内帑金ノ下賜

朝鮮ニ於テモ非常ノ天災ニ際シテハ其ノ都度被害ノ程度ニ應ジ御内帑金ノ

下賜アリテ救恤ノ資ニ供セラル併合以來昭和八年度末迄既ニ三十二回ニ互リ合計金二十四萬四千圓ノ下賜アリテ罹災民ヲ賑恤セラレ内外ノ朝鮮人齊シク其ノ恩惠ニ浴スルコト多シ此ノ如キハ韓國時代ニ於テハ殆ンド之ヲ見ルコトヲ得ズ全ク併合以來ニ於ケル皇室ノ恩典トシテ半島ニ於ケル人民ノ常ニ感孚スル所タリ

二 賑恤救護

梗概 老幼不具癆疾等生業ヲ營ム能ハザル者及行旅病人尙死亡人ノ救護取扱ニ關シテハ恩賜賑恤資金及行旅病人救護資金ノ設定アリ

恩賜賑恤資金 大正四年即位大禮ニ際シ御内帑金二十萬圓ヲ下賜セラレタルヲ以テ之ヲ基金トシテ爾來之ヨリ生ズル利子ヲ以テ老幼不具癆疾又ハ疾病等ニ依リ生業ヲ營ムコト能ハズ而モ親戚故舊ノ扶助ヲ受クルノ途ナキ者ニ對シ救助ヲ爲シ鴻大ナル恩澤ニ浴セシメツツアリ本資金ノ賑恤ニ依ル被救助者數ハ年年増加スルノ傾向アリ而モ朝鮮現下ノ社會狀態ヨリ考察セバ救助ヲ要スル窮民少カラザルヲ以テ昭和二年二月御大喪ニ際シ下賜セラレタル三十四萬六千二百圓及同三年十一月御大禮ニ際シ下賜セラレタル三十四萬六千二百圓ヲ更ニ本基金ニ編入シ尙毎年度歲計剩餘金ハ一部支拂資金トシテ翌年度ニ繰越スモノノ外全部之ヲ基金ニ編入セル結果現在基金總額百十八萬五千圓ニ達シ昭和八年十二月末日ニ於ケル被救助人員ハ一千三百二十四名ニ達セリ

行旅病人救護資金 明治四十三年日韓併合ノ際下賜セラレタル臨時恩賜金三千萬圓ノ分配殘額及其ノ利子ノ合計二十六萬九千五百六十七圓七十一錢ヲ以テ大正三年八月設定シタルモノナリ

從來朝鮮ニ於ケル行旅病人及同死亡人ノ救護取扱ハ事件發生地ノ府尹又ハ邑面長ニ於テ擔當

シ本人若ハ扶養義務者ヲシテ其ノ費用ヲ支辨セシメ若シ支辨シ得ザル場合ハ道費若ハ國費ヲ以テ支辨スルヲ例トセルガ從來地方部落民又ハ篤志者ニ於テ之ガ救護埋葬ヲ爲スノ美風アリ且一般ニ事件ノ發生多カラザリシヲ以テ何等支障ナカリキ然レドモ人口多ク往來頻繁ナル市街地ニ在リテハ行旅病人又ハ同死亡人ニ關スル事件漸ク増加シ之ガ救護設備ノ必要ヲ感ズルコト切ナルモノアルヲ以テ京城其ノ他主要市街地ニ就キ殊ニ其ノ地ノ宗教團體宗教家又ハ篤志家ヲ選定シ其ノ事業トシテ救護所ヲ設ケシメ之ヲシテ行旅病人ノ救護及同死亡人ノ取扱ヲ爲サシムルノ最モ切要ナルヲ認メ前記資金ヨリ生ズル利子ヲ此等事業經營ノ設備費及維持費ノ一部ニ補助シテ其ノ發達ヲ期スルコトトシ爾來其ノ設立ヲ了シタルモノ京城仁川濟州大田全州群山光州大邱尙州釜山晉州平壤鎮南浦新義州春川鐵原江陵原州高城咸興元山清津羅南ノ二十三箇所ニシテ海州ハ目下計畫中ニ屬ス而シテ此等ノ救護所ニ對シ當該資金中ヨリ既ニ補助シタル總額昭和八年度迄ニ於ケル設備費三萬二千六百十圓維持費十五萬八千九百十七圓餘ニ達ス其ノ事業成績ハ何レモ相當良好ニシテ所在宗教家又ハ篤志家ニ依ル自治的救護ノ基礎漸ク確立セントスルノ傾向アリ而シテ毎年度歲計剩餘金ハ一部支拂資金トシテ翌年度ニ繰越スモノノ外殘餘ハ之ヲ基金ニ編入セル結果現在基金總額三十二萬二千九百八十七圓餘ニ達セリ

三 施 藥 救 療

恩賜救療施設

長クモ聖上陛下ニ於カセラレテハ朝鮮民衆ノ窮乏ヲ深ク御軫念アラセラレ昭

和七年八月自今三箇年每年金七萬五千圓ヲ救療ノ資トシテ下賜セララルル旨ノ御沙汰アリタルヲ以テ本府ニ於テハ御下賜金ニ國費八萬一千二百四十七圓ヲ加ヘ十五萬六千二百四十七圓ヲ以テ救療計畫ヲ樹立シ同年十月ヨリ實施シタルモノニシテ朝鮮全道ヲ官公立病院又ハ公醫ノ存在スル地方ト然ラザル地方トニ區分シ前者ニ對シテハ主トシテ外來診療券ヲ發行シ之ニ依リテ最寄ノ病院又ハ醫師ニ就キ救療ヲ受ケシメ後者ニ對シ初年度ニ於テハ各面二箇ノ救療箱ヲ設置シ次年度以降ハ之ガ内容藥品ノ更新補充ヲ爲シ又診療券及救療箱ニ依リテ救療スルコト能ハザル重病患者ニ對シテハ入院料ヲ交付シテ徹底的救療ヲ施スコトトセリ

各道及府邑面ニ於テモ本府ノ計畫ニ順應シテ夫夫地方適切ノ事業ヲ實施中ナリ因ニ昭和八年度ノ實績ヲ擧グレバ左ノ如シ

救療箱藥品交付延人員 一、五五九、七九四人

診療券ニ依ル救療延人員 三四〇、二五九人

入院治療ニ依ル治療延人員 五〇、六六二人

巡回診療ニ依ル診療延人員 二二八、六四八人

窮民ノ救療

ニ關シテハ右ノ外從來京城帝國大學附屬醫院及道立醫院ヲシテ之ヲ行ハシメ醫院所在地外ノ僻遠ノ地ニ對シテハ道立醫院ヲシテ巡回診療ヲ行ハシム又恩賜財團濟生會ノ寄附ニ依リテ施行スル所ナリ

濟生會

ハ慈善救濟ヲ目的トスル内地所在ノ財團法人ニシテ大正三年朝鮮ニ於ケル窮民救療

基金トシテ帝國四分利公債七萬圓ヲ朝鮮ニ配當寄贈シ爾來本府ハ之ヲ道立醫院特別資金トシ之ヨリ生ズル利子ヲ每年道立醫院ニ配付シ同醫院ハ豫メ施療券ヲ發行シ之ヲ邑面又ハ警察官署ニ配付シテ窮民ニ交付シ公醫若ハ其ノ他ノ開業醫等ニ委囑シテ其ノ救療ヲ行ハシメ以テ一般窮民ノ救療ヲ行フノ外癩患者治療ノ爲特種ノ藥品ヲ製造シテ施藥シツツアリ又各道ニ於テモ地方費ヲ以テ夫夫窮民救療ノ施設ヲ行ヒツツアリ

四 兒童保護

梗概 兒童保護ノ施設トシテハ本府直轄ノ下ニ濟生院及感化院アリ民間有志者宗教團體ニ於テ經營スル施設中主ナルモノハ孤貧兒ノ救養ヲ目的トスル育兒事業乳幼兒健康相談ヲ目的トスルモノ不良兒ノ救養ヲ目的トスル感化事業等ニシテ本府及各道ニ於テハ此等ノ事業ニ對シテ補助金ヲ交付シ其ノ指導獎勵ニカヲ致シ今ヤ日ヲ逐ウテ其ノ振興ヲ見ントシツツアリ

濟生院 本院ハ明治四十五年ノ創立ニ係リ從來朝鮮醫院及濟生院特別會計ノ下ニ特ニ下賜セラレタル恩賜金ノ利子及政府支出金ヲ主タル財源トシテ施設經營セラレタルモ大正十四年三月二十八日附法律第十九號ヲ以テ朝鮮醫院及濟生院特別會計ハ大正十三年度限り之ヲ廢止セラレ之ニ屬セシ資金及債權債務ハ朝鮮總督府特別會計ニ歸屬セラレタリ昭和九年度ニ於ケル本院ノ豫算ハ七萬九千五百九十七圓ニシテ國費ヲ以テ經營セララル

本院ヲ養育及盲啞ノ二部ニ分テ前者ハ孤兒ノ救養ヲ爲シ後者ハ盲啞者ノ教育ニ從事ス

(一) 養育部 本院創始以來昭和七年三月迄取扱ヒタル孤兒ノ救助人員ハ一千二百三十六人ニ

シテ昭和八年三月末現在ノ孤兒人員ハ二百五十七人ナリ此等ノ孤兒ハ概ネ朝鮮人ニシテ朝鮮ノ現狀ニ鑑ミ將來農民タラシムル目的ヲ以テ其ノ教養ヲ施シ特ニ附屬農場ヲ設置シテ教科修了者中適當ナル者ヲ之ニ收容ス尙部内ニハ四年程度ノ學校ヲ附設シ初等程度ノ教育ヲ施シツツアリ

(二) 盲啞部 ハ昭和八年三月末ニ於ケル現在生徒數盲本科生三十五人、啞本科生六十人、合計九十五人ニシテ修業年限ヲ盲本科ハ三年、啞本科ハ五年トシ卒業後何等ノ制限若ハ義務ヲ附スルコトナク其ノ教育方針ハ專ラ實用ニ重キヲ置キ各科ニ適切ナル技術ノ教習ニ努メ以テ修業後ノ獨立自活ノ途ヲ得シムルヲ期シ盲生ニハ鍼治按摩、啞生ニハ洋服裁縫及板金等ヲ課セリ此等ハ既ニ十數回ノ卒業生ヲ出シ中ニハ自己ノ生活ヲ支持シ得ルノミナラズ更ニ家庭ノ生活ヲ助クル者モアリ

感化院 朝鮮ニ於テモ不良兒教化ノ爲感化院設立ノ必要ヲ認メ大正十二年八月二十八日朝鮮總督府感化院官制ヲ制定セラレ同年九月三日感化令公布サレ之ニ伴フ感化院規則ヲ發布シ同年十月一日朝鮮總督府永興學校ノ名稱ノ下ニ咸鏡南道文川郡明孝面松田灣舊永興灣海軍防備隊所在地ニ設立シ同年十一月三十日ヨリ數回ニ亙リ二百二十一名ヲ教養シ昭和九年三月末現在生徒内地人六名、朝鮮人八十八名、計九十四名ヲ收容シ各自ノ教育程度ニ稽ヘ普通學校ニ準ジ學級ヲ編成シ一面實科トシテ木工、農業、漁業及裁縫ノ四科ヲ修得セシメ將來自活ノ途ヲ講ゼシムルニ資ス

ルト共ニ質實敦厚ノ美風ヲ養ヒツツアリ

五 福利施設

梗概 現在朝鮮ニ於ケル福利施設ハ住宅供給公益市場公益質屋公益宿泊所公益食堂公益浴場

公益洗濯場公益理髮場小額生業資金ノ貸付等ナリ而シテ此等ハ概ネ歐洲戰後ニ於ケル經濟的社會的變動ニ際シテ施設セラレタルモノニシテ爾來漸次普及發達シツツアリ

住宅供給 韓近市街地ニ於ケル住宅拂底ノ實況ニ鑑ミ京城・木浦・大邱・釜山・清津・新義州・公州及海

州ニ於テハ衛生經濟兩方面ヨリ見テ改善セラレタル公營住宅ヲ建設シ庶民階級ニ對シ低率ノ家賃ヲ以テ貸與シ住宅難ノ緩和ニ資シツツアリテ其ノ住宅數四百九十八戸ナリ

公益市場 歐洲大戰後ノ施設ニ係リ現在公益市場ヲ有スルハ京城・大邱・釜山・馬山・平壤・元山・清津

木浦・仁川・咸興・興南及羅南ニシテ市場數二十三箇所店舖數二千餘、一箇年ノ賣上高五百三十七萬餘圓ニ達シ食料品其ノ他日用品ヲ廉價ニ供給シ一般庶民階級ノ利益ヲ圖リツツアリ

公益質屋 從來全州・祥山・光州三箇所ニ於テ道地方費ヨリ個人ニ資金ヲ貸付シ公益的質屋ヲ委

託經營セシメツツアルニ過ギザリシガ朝鮮ノ現狀ニ鑑ミ市街地ニ於ケル勞働者及下層者ニ對スル保護施設トシテ此ノ種事業實施ノ必要ヲ認メ昭和四年度ヨリ京城・釜山・大邱・木浦・平壤ヲ首メ主

要都市ニ公營ノ公益質屋ヲ設置シ現在ノ數十六箇所ニ及ベルガ今後引續キ毎年數箇所宛設置ノ

計畫ナリ

公益宿泊所 現在此ノ種宿泊所ヲ經營セルハ京城仁川平壤釜山ノ四府ニシテ京城府ニ在リテハ和光教園ニ於テモ之ヲ經營シツツアリ

公益食堂 釜山府ニ一箇所アリ

公益浴場 仁川府・群山府・平壤府・鎭海邑・義州邑・昌城面(北平)・江陵邑・新北面(江原)・蓮井面(海武)・馬山面(海武)等ニ於テ之ヲ設ク

公益洗濯場 木浦府・大邱府・釜山府・溫泉面(海黃)・信川面(海黃)・載寧面(海黃)・兼二浦邑・統營邑・義州邑・平康

(江原)・咸興府・北青邑等ニ其ノ設ケアリ

公益理髮場 京城ニ和光教園及東部隣保館ノ二箇所アリ

小額生業資金貸付 朝鮮ニ於テ大多數ヲ占ムル小農者ノ生活安定ヲ圖ル爲ニハ生業ヲ獎メ勤勞ニ依リ自ラ其ノ窮境ヲ打開セシムルノ必要ヲ認メ昭和三年度ヨリ邑面ヲシテ之ニ必要ナル小額ノ生業資金ヲ貸付セシムルト共ニ之ガ資金ノ借受者三十名内外ヲ一團トシタル勤農共濟組合ヲ部落單位ニ組織シ其ノ地方ニ於ケル老農ヲ推シテ勤農輔導委員ニ任ジ之ヲ中心トシテ組合員相警メ相勵マシテ勤勉力行ノ精神ヲ鼓舞シ以テ漸次彼等ノ生活ノ安定向上ヲ圖リツツアリ而シテ昭和八年度末現在ノ貸付資金額ハ三百十七萬九千餘圓ニシテ之ガ勤農共濟組合數ハ五千三ニ及ベリ尙今後引續キ事業ノ擴充ニ努ムル方針ナリ

六 職業輔導

勞働紹介 朝鮮ニ於テハ工業ノ發達尙頗ル遲遅タルヲ以テ工場勞働者ノ保護救濟未ダ内地ノ如ク急ヲ告グルニ至ラザルヲ以テ之ニ關スル施設ハ殆ンド舉グルニ足ルモノナシト雖輓近西北鮮ニ於ケル鐵道港灣治水及水電工事ノ如キ大規模ノ土木工事ノ勃興ニ伴ヒ勞働者ノ需要激增ノ趨勢ニ在リ然ルニ朝鮮内勞働者ノ需給狀況圓滑ナラザルモノアルヲ以テ本府ニ於テハ昭和二年二月ヨリ疆内勞働者ノ移動ヲ容易ナラシムル爲勞働者ノ運賃割引ヲ實施シ他方疆内ニ於ケル勞働者ノ過不足狀況ヲ調査シ各地方廳ト連絡ヲ取り勞働紹介事業ニ着手シタリ尙從來府邑面及社會事業團體ニ對シ職業紹介所ノ設置ヲ慫慂シ來リタルガ更ニ之ガ事業ヲ助成指導スルノ必要ヲ認メ昭和三年度ヨリ公設職業紹介所ニ對シ補助金ヲ交付シ之ガ事業ノ充實進展ヲ期シ以テ勞働者ノ需給調節ヲ圖ルコトトナレリ現在職業紹介所ハ公設ノモノ京城仁川釜山平壤(二箇所)大邱新義州咸興宣川ノ九箇所ノ外私設三箇所アリ

小作問題 朝鮮ニ於ケル農業戶數ハ昭和八年末現在ノ統計ニ依レバ三百萬九千八百五十五戶ヲ算シ朝鮮總戶數ノ七割六分ヲ占メ而モ農業戶數中其ノ七割九分ニ相當スル二百三十八萬一千七百八十一戶ハ被傭者竝ニ純小作農及自作兼小作農者ナリ朝鮮ニ於ケル小作問題ハ農村社會問題トシテ大ナル懸案ナルガ朝鮮ノ小作慣行ハ地方ニ因リ又地主ノ異ナルニ因リ或ハ水利灌漑ノ便備ハルト否トニ因リ多種多様ニ互リ一概ニ律シ難キモ時勢ノ進展ニ伴ヒ從來ノ小作慣行中不適當ト認メラルル點アルヲ以テ本府ニ於テハ地方小作慣行ノ實情ヲ調査スルト共ニ昭和三年臨時小作調査委員會ヲ設置シ現在ノ小作制度ニ付緊急改善ヲ要スル事項ヲ決定シ之ニ基キ先ヅ地

主及小作農ノ自覺竝ニ地主會及農會等ノ活動ヲ促シ尙地方廳ニ小作官ヲ設置シ之ガ實行ヲ勸奨中ナリ

七 社會教化

梗概 時局ニ稽ヘ世情ニ鑑ミ社會教化施設ニ對シテハ特ニ考慮ヲ拂ヒ社會教化事務ガ學務局ニ於テ鞅掌セララルコトナルト共ニ新ニ社會教化ニ關スル豫算ヲ計上シ以テ萬全ヲ期スルコトトセリ

巡回講演 學識經驗アル内鮮人名士ヲ囑託シテ各道ニ派遣シ直接民衆ト接シテ思想善導自力更生民風作興ヲ目標トシ地方ノ振興生活ノ改善等ニ關スル講演ヲ爲サシメツツアルガ民衆ノ自覺心漸ク高マリ更生ノ域ニ向ツテ邁進セントスルノ意氣ニ燃ユルニ至レリ

模範部落ニ對スル補助 農村ノ疲弊ヲ匡救シ之ガ振興ヲ圖ル手段ノ一端トシテ各地方ニ於ケル優良部落又ハ團體中地方ノ教化改良ニ貢獻シ其ノ成績顯著ニシテ一般農村ノ模範トスルニ足ルモノ又ハ將來地方改良ノ實績ヲ擧ゲ得ル見込アル者ニ對シ昭和二年度ヨリ選奨ノ趣旨ヲ以テ補助金ヲ與ヘ部落又ハ團體ノ發達ヲ助成スルト共ニ一般農村ノ改良指導ニ資シツツアリ

吏員及篤行者ノ選奨 大正三年以降面長府面吏員學校組合又ハ水利組合吏員中成績優良ニシテ他ノ模範タルベキ者及産業土木教育救濟其ノ他公共事業ニ盡瘁シテ功勞アリ地方ノ代表タルニ足ルベキ篤行者ニ就キ本府ニ於テ之ヲ表彰スル外各道知事ヲシテ表彰セシメ以テ地方民心ノ

作興ニ資シツアリ

パンフレット及映畫 社會教化ニ適切ナル資料ヲ蒐集シテ屢パンフレットヲ刊行頒布シ又映畫作製及巡回映寫フィルムノ貸出シ等ヲ行ヒツツアリ

婦人教養施設ノ獎勵 家庭教育生活改善ヨリ延イテ一般社會教化上婦人ノ力ノ影響相當大ナルハ言フ俟タザル所ナルモ朝鮮ニ於ケル中年以上ノ婦人ハ概シテ教養ニ乏シク舊習ニ泥ミテ何等此ノ方面ニ關心ヲ有セザル者多キヲ以テ可及的之ガ教養上ノ施設ヲ獎勵シ補助金ヲ交付シテ成績ノ擧揚ニ努メツツアリ

郷約事業ノ獎勵 朝鮮ニ於テハ支那宋代ニ於ケル郷約ナル制度ヲ移シテ從來地方改良社會教化等ノ施設ニ供シ來リタルガ時代ノ推移ニ伴ヒ一時成績ノ見ルベキモノアリシニ拘ラズ漸次廢レテ現今ハ名實共ニ存在スルモノ甚ダ少數トナレリ然レドモ多年ノ間克ク民心ヲ支配シ來レル施設ナルヲ以テ其ノ思想ハ一般巷閭ノ間ニ深ク浸潤セルモノアルニ鑑ミ之ヲ復興シテ多少時代及地方ノ環境ニ即シタル色彩ヲ加味シテ獎勵ヲ圖リツツアリ

青年團體ノ指導統制 朝鮮ニ於ケル青年層ノ指導統制ハ朝鮮統治上ニモ影響ヲ及ボスコト甚大ナルヲ以テ特ニ注意ヲ拂ヒツツアルガ其ノ狀況左ノ如シ

朝鮮各道ニ於ケル青年團體ハ大正八年獨立騷擾當時一種ノ氣勢ニ煽ラレ各地相呼應シテ設立シタルモノ多ク其ノ標榜スル所智德體育ノ増進學術研究文化促進等ニ在ルモ其ノ爲ス所概テ常道ヲ逸シ徒ニ激越ナル言動ヲ好ミ不穩ノ演說ヲ敢ヘテスル等青年團本來ノ目的ニ副ハザルノミ

ナラズ却テ民心ヲ動搖セシムルノ虞アルヲ以テ當時當局ニ於テハ其ノ設立ヲ阻止スル方針ヲ以テ之ニ對シ來レリ

爾來青年團體ノ情況及一般青年者ノ思想ハ往時ノ如ク表面上政治問題ノ爲ニ氣勢ヲ揚グルヲ止メ只管朝鮮人ノ文化及青年各自ノ社會的地位ノ向上ヲ圖ラントスル趨勢ニ嚮ヒツツアルモ徐ニ其ノ裏面ヲ窺フトキハ一部ノ青年間ニ在リテハ今尙獨立運動ノ燃燒性去リテ浸潤性加ハリ轉ジテ民族的自覺ノ宣傳トナリ更ニ過激思想者ノ之ニ策動スル者アリテ蠢動ヲ繰返スモノナキニアラズ要スルニ彼等ノ思想ハ表面上平靜ナルガ如キモ其ノ根柢ハ未ダ必シモ安定シタルモノト云ヒ得ザルガ如シ

現在朝鮮人青年團體數ハ一千五百餘ニシテ其ノ會員數ハ十萬餘人ナルガ上述ノ如キ取締方針ヲ持續スルハ策ノ得タルモノニ非ザルヲ以テ漸次之ニ對シ積極的ニ指導ヲ加ヘ内容堅實ナルモノヲ一層善導誘掖シテ社會奉仕地方改良等ノ方面ニ活動セシメ以テ他團體ヲシテ徐ニ之ニ倣ハシメ兼テ不良團體ノ淘汰ヲ期シ延イテ一般民衆ノ思想善導ニ資スル爲先ヅ團體ノ中堅タルベキ青年ノ養成ヲ圖ルコトトシ地方青年及官公吏ニシテ青少年指導ノ職務ニ在ル者ヲ集メ地方改良青年トシテノ修養等ニ關スル講習會ヲ開催シ講師ハ朝鮮及内地ニ於テ斯道ニ關シ學識經驗アル者ヲ聘シテ之ニ充テ少ナカラザル效果ヲ收メツツアリ其ノ外青年團體ノ助成指導ハ農山漁村ニ於ケル者ニハ産業施設都會地ニ於ケルモノニハ體育施設ヲ通ジテ之ヲ行フコトトシ其ノ施設ノ優良適切ナルモノニ對シテハ補助金ヲ交付シテ表彰シツツアリ

體育競技ノ獎勵　環境職業趣味等ノ複雑ナル都會地青年ハ體育競技ノ施設ヲ通ジテ之ガ指導扶掖ニ努メ體力ノ養成ト明朗快活ニシテ實質剛健ナル精神ヲ涵養シツアルコトハ前項ニ述ブル所ノ如クナルガ尙一般體育團體ニ對シテモ補助金ヲ交付シテ益其ノ普及發達ヲ圖ランコトヲ期セリ

青年訓練所　朝鮮ニ於ケル青年訓練所ハ諸種ノ事情ヨリシテ其ノ設置ノ氣運遲レ昭和四年ニ至リテ漸ク之ガ關係法令ノ發布ヲ見タルガ現在其ノ數六十生徒數二千百餘ニシテ漸次普及發達ノ傾向ニ在リ本施設ハ國民ノ資質ヲ向上シ青年指導上有效ナル施設ノ一ナルヲ以テ國庫及地方費等ヨリ補助金ヲ支出シテ助成ニ努メツアリ

經學院　經學院ハ元韓國時代成均館ト稱シ朝鮮舊時ノ最高學府ニシテ文廟ヲ祀リ經學ヲ講ズル神聖ノ場所トシテ尊崇セラレタルガ日韓合併ニ當リ二十五萬圓ヲ下賜セラレタルニ付其ノ御趣旨ヲ奉ジ明治四十四年六月府令ヲ以テ規程ヲ發布シ經學院ト改稱シ右恩賜金ヲ基金トシ之ヨリ生ズル利子(年五分一)及國庫補助金(九千圓)ヲ以テ維持經營スルコトトシ大提學副提學司成直員ヲ設置シ院務ヲ處理セシメ尙每年春秋二季ニ釋奠ヲ行ヒ又講筵ヲ開キ機關雜誌ヲ刊行シ各道ノ學識徳望アル耆宿ヲ擧ゲテ同院講士ニ列セシメ地方巡回講演ヲ爲サシムル等風教ノ作興ニ努メツツアリ

明倫學院　朝鮮ハ古來儒學ヲ尊ビ孔孟ノ教ヲ以テ治國平天下ノ大道ト爲セル關係上一般人民ハ深ク儒教ノ思想ニ薰化セラレ今日猶其ノ勢衰ヘズ多數民衆ハ之ヲ以テ矯激ナル新思想ニ對抗

セントシツツアリ本府ニ於テハ昭和五年二月府令ヲ公布シ經學院ニ明倫學院ヲ附置シテ全鮮郷校ノ寄附金ヲ以テ之ヲ維持經營スルコトトシ修業年限二箇年ノ正科(定員六)及一箇年ノ補習科ヲ置キ正科ノ入學資格ハ年齢二十歳以上ノ男子補習科ハ正科ヲ了ヘタル者ノ中ヨリ入學セシメ學資ハ各郷校ヨリ支給シ專ラ儒學ヲ中心トシテ各般ノ學科ヲ課スルノ外、隨時講習會ヲ開キ一般ニ對シテモ儒學ノ普及ヲ圖リツツアリタルガ昭和八年二月規程ノ改正ヲ行ヒ補習科ヲ廢シテ從來ノ正科ノ修業年限ヲ三箇年ニ延長シ定員ヲ九十名ニ増シ經學、儒學、史、國語、東洋哲學、漢文學、公民科及體操ヲ教授スルノ外、新ニ自費ヲ以テ入學シ得ルノ途ヲ開キ尙聽講ノ制度ヲ設ケ以テ社會ノ要求ニ應ズルコトトセリ職制トシテ總裁、學監、講師、幹事、書記ヲ置キ尙地方ニ於ケル學識經驗アル者ノ中ヨリ任命セル評議員ヲ置キ重要事項ヲ審議セシメツツアリ

郷校財産ノ狀況(附文廟)

朝鮮ニハ古來地方各府郡ニ孔孟ヲ祀ル爲文廟ヲ置キ郷校ヲ附置シテ

地方ノ兩班儒生等此ニ相會シ春秋ニ祭祀ヲ行フト同時ニ教育ノ道場ト爲シ一面郷民ノ美事ヲ稱揚シ惡行ヲ戒メ育英事業ヲ經營スルノ慣習ヲ成シ來レルガ郷校ニ附屬スル財産ヲ郷校財産ト稱シ如上事業ノ資源ニ充テシモノナリ而シテ郷校財産ハ地方儒林ノ鳩財及政府ノ下付シタルモノ等ヨリ成レル公共的ノ性質ヲ帶ヘル財産ニシテ殆ンド大部分不動産ナルガ其ノ管理宜シキヲ得ズ將ニ散逸セントスルノ虞アリシヲ以テ併合以來引續キ府尹、郡守、島司ヲシテ之ヲ管理セシメ其ノ整理ヲ行ヒ其ノ收入ハ前記事業費ニ充ツル外大部分公立普通學校ノ經費ニ充當スルコトト爲シ來リシが大正八年以來向學心俄ニ勃興シ教育ニ對スル一般ノ自覺著シキモノアリテ學校費令

ノ制定ト爲リ其ノ負擔ガ亦著シク増大セル一方外來思想ノ刺戟ハ漸ク民心ノ動搖ヲ來シ良風美俗ノ日ニ廢ラントスルノ傾向アリテ之ガ施設ヲ要スル急ナルモノアリシヲ以テ右郷校財産ヲ此方面ニ使用スルハ其ノ性質ヨリスルモ最モ意義アルヲ認メ大正九年六月該財産管理規則ヲ改正シテ普通學校ノ經費ニ充當スルコトヲ止メ専ラ文廟ノ維持ト社會教化事業ノ施設ニ投ズルノ途ヲ開キ府尹・郡守及島司ヲシテ之ヲ管理セシムルハ從前ト異ナラザルモ其ノ使途ニ付テハ儒林ヨリ選出セル掌議ノ意見ヲ聽キテ之ヲ定メシムルコトトシ儒林ヲシテ自ラ進ミテ社會教化ニ努力スルノ氣風ヲ養ヒ以テ民風改善ニ資スルコトトナリタルガ尙昭和五年度ヨリ各郷校財産ノ經費ノ一部ヲ割キテ經學院ニ明倫學院ヲ附置シ儒林ノ子弟ヲ入學セシメ深ク儒學ノ根源ヲ究メシメ鞏固ナル志操ヲ養フト共ニ廣ク知見ヲ啓發シテ一般民衆善導ノ中心人物養成ニ努力セシムルコトトセリ

社會教化運動

緊迫セル時局ニ鑑ミ一般民衆ノ自覺奮起ヲ促シ世相ヲ直觀シテ社會ヨリ弛緩頹廢セル空氣ヲ排除シ生活ヲ合理化シテ質實剛健ニ趨カシムル爲全鮮舉ツテ強力ナル運動ヲ起スベク先ヅ府尹・郡守島司ノ總動員ヲ行ヒ之ニ本府其ノ他ノ關係者ヲ加ヘタル大講習會ヲ開催シテ如上趣旨ヲ徹底セシムルト同時ニ一方中堅青年講習會ヲ設ケテ同ジク其ノ蹶起ヲ慫慂シ多數ノ人士ヲ各地ニ派遣シテ社會教化巡回講演ヲ行フ傍ラ映畫・パンフレット・ラヂオ等ニ依リ趣旨徹底普及ヲ圖リ更ニ國民精神作興ニ關スル詔書渙發ノ記念日タル十一月十日ニハ全鮮ニ互リ官公署學校銀行會社各種團體其ノ他朝野アラユル機關ニ於テ一齊ニ該詔書ノ捧讀竝總督ヨリ發シタル

聲明書ノ朗讀式ヲ行ヒテ適切ナル訓話ヲ爲シ同日ヲ起點トシテ引續キ數日間本府ヨリ示シタル
精細ナル自力更生運動ニ關スル計畫書ニ基キ各種ノ方法ニ依リ教化運動ヲ實施シタルガ該運動
ハ右期間ヲ以テ終了セリト爲スコトナク今後不斷アラユル機會ヲ利用シテ之ヲ持續シ以テ效果
ノ徹底ヲ期スルコトトセリ

第八章 產 業

第二十七節 農業ニ關スル施設

大綱 農業ノ開發ハ朝鮮統治上最モ重要ナル綱目ノ一ナリ本府ハ始政以來力ヲ此ニ致シ農業技術員ノ配置農事試驗場道農事試驗場ノ設置等農業ニ關スル諸種ノ指導獎勵及試驗調査ノ機關ヲ設ケ民情ヲ察シ民度ニ鑑ミテ一般農民ニ對シテハ少數ノ事項ヲ徹底的ニ指導シ即チ實行方法簡易效果確實ニシテ且成ルベク現金ノ支出ヲ要セザル事項ヲ主トシテ獎勵スルノ方針ヲ採リ以テ知識及經濟力ノ幼稚ナル農民ニ適切ナル誘掖ヲ爲シ各道ニ於テモ更ニ之ニ依リテ獎勵事項ヲ定メテ指導ニ努メタル結果米麥大豆棉等ノ農作養蠶家畜水利開墾事業果樹栽培等特ニ異例ノ發達ヲ見其ノ收穫ハ數年ニシテ概ネ倍蓰シ多キハ從前ノ數倍ニ達セリ

一 一般施設

概況 朝鮮ハ古來農業ヲ以テ國ヲ立テ其ノ經濟ハ今尙殆ド之ニ依リテ支持セラル然レドモ併合以前ニ於テ多年稅政ノ結果農民ノ知識低ク其ノ經濟力亦極メテ薄弱ニシテ農業ノ改良ヲ企圖スルノ念ナク之ニ關スル官憲ノ指導ノ如キモ其ノ實績ヲ舉グルコト難ク加之古來山林荒廢ノ爲水源涸渴シ旱水害ヲ被ムルコト甚ダ多カリキ總督府始政以來本府及各道ニ於テハ最モ力ヲ農事

ノ改良ニ致シ勸農機關ヲ設置シテ當業者ノ指導獎勵ヲ行ハシメ水利開墾事業ヲ獎勵シテ補助金ヲ交付スル等諸般ノ改善ヲ講ジタル結果其ノ面目ヲ一新シテ著シク生産ノ増加ヲ來セリ然レドモ更ニ積極的の方針ヲ以テ朝鮮農業ノ主産タル米ノ増加ヲ圖ルコトトシ大正九年度ヨリ十五箇年ニ亙ル朝鮮産米増殖第一期計畫ヲ樹テ尙大正十五年度ニ於テ之ガ更新ヲ爲シ其ノ實行中ニ在リ

二 勸農機關

農事試驗場　ハ明治三十九年帝國政府ノ設置ニ係リ其ノ後舊韓國政府ニ讓渡シ併合ト共ニ本府ノ管轄ニ歸シタルモノニシテ水原ニ本場ヲ置クノ外現在ハ裡里ニ南鮮支場ヲ、沙里院ニ西鮮支場ヲ、咸南甲山郡普惠面ニ北鮮支場ヲ、木浦ニ棉作支場ヲ、軍輦館ニ蠶業出張所ヲ、金堤ニ干拓出張所ヲ設ケテ農業上ノ指導講習竝ニ農事ノ改良發達ニ資スル調査試驗ノ完成ヲ期シ其ノ總經費昭和七年度ニハ三十九萬八千餘圓、同八年度ニハ三十九萬八千餘圓、同九年度ニハ五十萬七千餘圓ヲ算ス其ノ他各道ニ於テハ道農事試驗場及道原蠶種製造所ヲ設ケ風土ニ應ジテ農作物ノ試験調査適種ノ育成配付蠶業ノ講習蠶種ノ配付ヲ行ヘリ

農業技術員　ニ關シテハ併合以來中央及地費ニ於テ漸次其ノ増員ヲ行ヒタル結果昭和八年度ニ於テハ國費ニ屬スル技術員ノ數三百二十八人道費ニ屬スル技術員ノ數一千四百二十六人ヲ算スルニ至リ現ニ此等ノ技術員ハ當業者ノ獎勵畫策及實地指導ノ任ニ當リテ其ノ發達ヲ助成シツツアリ

農會 新政以來各部門毎ニ設立セラレタル農業關係ノ各種團體ニ對シ之ガ整理統一ヲ爲スノ必要ヲ認メタルヲ以テ大正十五年一月二十五日朝鮮農會令ヲ公布シ同年三月一日ヨリ之ヲ施行シタリ

同令ノ實施ニ依リ從來ノ各種農業團體ハ畜産同業組合ヲ除クノ外總テ一旦解散シテ新ニ農會ノ成立ヲ見ルニ至リ大正十五年三月上旬ヨリ同六月中旬マデニ全鮮二百三十二ノ府郡島中十二府ヲ除キ二百二十ノ郡島農會ノ成立ヲ見、次イデ同年十月初旬マデニ十三道全部ノ道農會設立セラレ昭和二年三月十四日朝鮮農會ノ設立ヲ最後トシ所謂系統農會ノ組織完成セリ而シテ畜産同業組合ハ前記ノ如ク農會トハ別個ニ存續シタリシモ更ニ之ヲ農會ニ合併スルヲ適當ト認メ昭和八年四月一日ヨリ實施セリ

三 農業水利

水利概況 農業水利ニ關シテハ水利組合條例發布以來大規模ノ灌漑施設ヲ獎勵シ又在來ノ堤堰狀ノ修築ヲ助成シタル結果昭和八年度末ニ於テ畝ノ總面積百六十七萬二千四百八十二町步中灌漑設備ヲ有スルモノハ水利組合ニ依ルモノ十八萬九千三百七十二町步、其ノ他九十二萬三千六百一十一町步、合計百一十一萬二千五百三十三町步即チ全畝面積ノ六割六分ニ達シタリ然レドモ其ノ他ノ三割四分ハ尙不安ナル天水ノ恩惠ニ俟チ水田ノ産米ハ豐作時ニ在リテモ僅ニ一段步當平均一石内外ニシテ内地平均收量ノ約半額ヲ出デザルノ狀況ナリ

堤堰状及其他ノ小規模土地改良事業

堤堰及沢ハ其ノ痕跡ヲ存スルモノ堤堰六千有餘、沢

七萬有餘ニ及ビタリト雖多年秕政ノ餘弊ヲ受ケテ概ネ荒廢冒耕ニ委シ殆ド其ノ用ヲ爲サザルモノカリシヲ以テ明治四十二年ヨリ大正七年度ニ至ルノ間年年國庫補助金ヲ支出シテ之ニ修築ヲ加ヘ既ニ其ノ工事ヲ了シタルモノ堤堰一千五百二十七、沢四百十二達シ大正八年度以降ハ財源ヲ道地方費ニ移シテ其ノ補助ヲ爲サシメ以テ其ノ新設修築ヲ行ヒ更ニ昭和五年度ヨリ此等堤堰状ノ外土地改良事業補助規則ノ適用ヲ受ケザル小規模ノ土地改良事業ニ對シ國庫補助金ヲ交付スルノ途ヲ開キ道費ノ補助金ト併セテ工事費ノ五割程度ヲ補助スルコトトセリ

水利組合

水利組合ハ大正六年七月朝鮮水利組合令ヲ公布シテ從來組合ノ制度ニ一段ノ整備

ヲ加ヘタルモ一般農民ノ知識尙低クシテ其ノ設計調査ニ多額ノ經費ヲ投ジ進ミテ適當ノ技術者ヲ聘スル能ハザルノ傾向アリシヲ以テ同八年四月更ニ水利組合補助規程ヲ發布シテ面積二百町歩以上ノ事業調査ハ道知事水利組合創立者若ハ水利組合ノ申請ニ依リ本府ニ於テ之ヲ行フコトトシ且面積二百町歩、工費四萬圓以上ノ事業ニ對シテハ工事費百分ノ十五以内ヲ補助スルノ途ヲ開キタルガ同九年十二月産米増殖計畫ノ確立ニ伴ヒ更ニ土地改良事業補助規則ヲ發布シ事業助成ノ範圍ヲ擴張シテ個人經營ノ事業ニ對シテモ補助金ヲ交付スルコトトシ補助率モ亦工事ノ種類ニ依リ既成畚ノ灌漑排水ノ改善二割以内、開畚ヲ目的トスル田ノ地目變換二割五分以内、同畚田以外ノ地目變換其ノ他ノ開墾三割以内、開畚ヲ目的トスル埋立又ハ干拓五割以内ニ増率シテ之ガ發達ヲ圖リタル結果組合設置ノ計畫一時ニ勃興シ昭和八年度末ニ於テハ既ニ灌漑其ノ他ノ既定

工事ヲ完了セル組合數百八十九、其ノ蒙利面積二十一萬五千六百九十二町步、工事中又ハ起工準備中ニ屬スル組合數七、其ノ蒙利面積一萬一千一百一町步、合計百九十六箇所、總蒙利面積二十二萬六千七百九十三町步、事業費一億四千五百二十二萬一千餘圓ニシテ、反當事業費六十二圓ナリ

水利組合一覽表

京畿道

昭和八年度末現在

組合名	設置年月日	蒙利面積	總事業費	組合價額	起償償還年間反當組合費		
					最	高	最
麗華	大正八、五、三	二四五町	四、三、四八	七二	一三三	五九	
深谷	同 八、三、三	七九	二、四、〇一五	三三、〇二	八六六	一六四	
長芝堤	同 九、七、一五	八四	二、二、九二〇	一三、七六七	六〇一	三七二	
陽東	同 一〇、九、一五	六九三	七、三、七、二八一	九〇、三、〇七〇	一六、三三	三三八	
臨津面	同 一〇、一、二、四	三、四三	三、四、〇、〇九	二〇、二、四七	一、四、四、五	八六二	
永北	同 一一、一、一三	六七七	四、五、五、〇〇〇	六、八、四、三〇〇	一六、一五	一〇、三六	
陽川	同 一三、三、一	五九五	三、五、七、七、七三	四、五、八、八、九〇	一四、〇三	三、三三	
富平	同 一三、四、九	四、二〇	三、〇、九、八、二、六五	三、〇、七、〇、六四三	一六、五九	三、九七	
利川	同 一五、三、八	一一三	一、一、八、八、一〇	八、五、〇、〇〇	一一、八〇	五九一	
水龍	昭和二、八、二七	七、四七	五、九、〇、八、八二	三、四、九、五、五七	九、二四	三、七八	
廣州	同 二、三、三二	六、八六	五、八、六、四、九四	三、六、一、七、七五	一一、五九	一、八五	

第八章 産 業

二〇三

忠 清 北 道

組合名	設置年月日	蒙利面積	總事業費	組合債額	起債償還年間反當組合費		
					最	高	最
豐 德	昭和四、二二〇	一、七二九町	一、四三三、五三〇 ^円	一、〇七四、四二六 ^円	九三〇 ^円	二六五 ^円	均等負擔
蘇 萊	同 四、五三〇	一八六	二〇八、〇〇〇	八二、三二一	七六三	一八〇	均等負擔
金 浦	同 五、三二六	九七七	一九一五、三九〇	—	八七五	三、四〇〇	均等負擔
計	—	二、四二八、三	九、六七六、〇〇七	七、二八一、七五八	—	—	均等負擔
義 林 池	大正 八、六二二	二七七町	三、九七六 ^円	六三七 ^円	—	—	均等負擔
明 岩 堤	同 九、七三九	一八〇	九六、九七一	五五、三六七	一〇〇六	二二一	均等負擔
忠 州	同 一、一四一	五二〇	二七六、二二七	一六九、六九七	七三二	一五〇	均等負擔
蓮 堤	同 一、七二六	二五六	二六〇、三八五	一五二、一五八	二三八九	四〇〇	均等負擔
桃 岩 堤	昭和 二、三二六	二〇五	一三三、二二〇	五六、九五六	六五二	一〇〇	均等負擔
池 澤 里	同 二、三三〇	四二	三一、五八五	三三、三八四	八三六	六〇六	均等負擔
宮 坪	同 三、六一	三〇三	一一九、八〇〇	八四、九七三	六七五	四二八	均等負擔
秋 風 嶺	同 三、九六	一四〇	七九、四〇〇	五七七、八四	八七三	二四八	均等負擔
大 加 味	同 四、四二〇	六二	二四、三三〇	一七、八二二	六一五	一九七	均等負擔
鯉 澤	同 四、六四	一三五	二六、二五七	六九、二七六	八〇三	二七三	均等負擔

忠清南道

陽山	昭和四六四	九五	四五五〇	二二、三八七	二一六七	三五七
安南	同 五二六	一六四	二八六九一	七〇、三三九	八三七	三七八
策種	同 五三二	一七七	一三七、九三三	五八、四九九	七九三	二一七
計	同 一三三	二四四	一四三、三三五	八三八、一四九	—	—

組合名	設置年月日	蒙利面積	總事業費	組合債額	起債償還年間反當組合費		
					最	高	最
馬九坪	明治四三、三一	三三二町	三五、三三四	—	二九一	一九九	
新灘津	大正九、二二五	一四〇	九、一〇〇	九、九三〇	一〇、一〇〇	八六六	
梧鳳堤	同 一、一三三	四四	一九、八〇七	一〇七、三三九	七八〇	一九五	
舒川	同 一、四二	三五〇	二四、三三〇	一六四、七四〇	七八九	二六二	
碧井堤	同 一、一〇二	七五	二九、一六三	一八、〇八一	六〇〇	四〇〇	
溫陽	同 一、五、一六	一、二八一	六八、七〇三	五〇、四〇七	九〇〇	二六五	
牛城	同 二、九、一	三三三	二九、五八六	二四、五三〇	一八〇八	五一四	
長南	昭和二、一、三〇	四六	一九、三三六	一六、四三二	一一、三三	五〇二	
大弘堤	同	三四	一七、一九七	一一、七〇四	七六七	四九六	
道高山	同 三、三、三三	九〇〇	六四、五〇〇	四、七三六	一一、六一	二、一〇	
鴻山	同 四、三、三〇	六七〇	五五、八三三	四四、八六九	九九六	三九六	
林川	同	六四四	五四、八三四	四三、九四六	一三、八八	四一九	
世道	同 四、一〇、一〇	四六一	二七、二六四	一八、八九三	九三三	四五七	

第八章 産業

二〇五

全 羅 北 道

組合名	設置年月日	蒙利面積	總事業費	組合債額	起債償還年間反當組合費			
					最	高	最	低
沃溝西部	明治四二、二、八	四九〇 ^町	九〇〇 ^円	一八二〇五 ^円	一〇〇 ^円	—	—	—
臨益	同 四二、二、一	四八四四	一五九八四〇 ^円	七六六九〇〇	—	—	—	三五〇 ^円
全益	同 四三、二、四	一六〇六	三三、八二	二、八〇〇	—	—	—	四〇 ^円
古阜	大正 五、五、二	四、三三三	五四〇〇〇	八六七三二〇	五二七	—	—	—
益沃	同 九、三、五	一〇、一〇八	六三九、九九〇	三九三、八九五	—	—	—	六四〇 ^円
龍進	同 一、一、八	一七〇	一七〇、九〇四	九八三八一	二二八	—	—	—
赤城	同 一四、六、二〇	一五〇	七四、三〇一	四四九二四	八〇二	—	—	—
東津	同 一四、八、九	一八五〇	八三九〇、三〇〇	八一、七、八三	八、一八	—	—	—
王宮	昭和 五、三、七	三七三	二六〇、三四八	一九五、〇八九	九〇二	—	—	—
永元	同 五、八、一五	一七八	一三二、三九八	六三、六七六	六七五	—	—	—
助村	同 五、一〇、四	一九九	一九九、八七七	八九、二二六	八〇〇	—	—	—
廣石	同 六、三、三	三〇	一八、六六一	七、八三七	—	—	—	—
望雨	同 六、三、三	四八	三、四五一	一、七、七〇〇	七四一	—	—	—
新禮院	昭和 五、七、二	一八〇 ^町	一九二、三六 ^円	一五、一、六七 ^円	—	—	—	—
計	一四	九四八三	六四、五六、三三九	四、五三、六、九一九	—	—	—	—
合組名	設置年月日	蒙利面積	總事業費	組合債額	最	高	最	低
起債償還年間反當組合費	均等負擔	均等負擔	均等負擔	均等負擔	均等負擔	均等負擔	均等負擔	均等負擔

全羅南道

盤南	昭和八八五	四	四二〇七八	五九	三九,二六八	一七,八四五	四,五八四	一四,二六五	三三,五六六	一	一	一	四・九〇
計													

組合名	設置年月日	蒙利面積	總事業費	組合債額	起債償還年間反當組合費			
					最	高	低	
靈光	大正三三・三・五	二六〇〇 <small>町</small>	三〇,一八〇 <small>円</small>	一四,三九三 <small>円</small>	二七〇 <small>円</small>	二〇・八六	二二・七	一・五〇 <small>円</small>
松旨	同 一四・五・三〇	三〇〇	三六,九六二	一七,三六三	一〇・八六	二二・七		
平洞	同 一四・三・一〇	三六一	一七,五三三	一〇,一〇九	七・五四	一三・七		
黃龍	同 一五・四・三	二六	四〇,三三九	二五,〇四二	五・五〇	三〇・〇		
馬山	昭和三三・三・三	三三二	二五,八三九	一五,一六三	一〇・九七	一四・七		
古今	同 同	二二	一九,一四四	八,七三九	一〇・八四	四・七		
谷城	同 同	七三	五,四七二	三,九四七	一三・一四	八・二		
本良	同 四・五・三	一九一	二四,四三三	八,七三七	七・〇六	一九・八		
鶴山	同 五・一・四	六五	二四,七三一	一九,六一四	二二・四	七・六		
仁德	同 五・四・七	七七	四八,三九〇	二二,二二五	八・九九	四・〇九		
骨若	同 五・九・九	五八	七〇,一九五	三四,三六五	一〇・四五	四・三		
大馬	同 同	一六五	一八,六九七	一〇,〇〇五	二・八三	三・一五		
黃山	同 同	八一	九,三三〇	四,六〇〇	一一・五九	六・八六		
松汀	同 五・一・三	一三九	三五,二七八	九,四四〇	四・〇〇	一・二五		
多侍	同 五・三・六	六二	四六,九三八	二四,七〇五	九・二	二・〇七		

第八章 産業

二〇七

慶尚北道

組合名	設置年月日	蒙利面積	總事業費	組合債額	起債償還年間反當組合費		
					最	高	最
龍山	昭和六三二一	一九七	二〇三三三	九七五	三二二	均等負擔	
三郷	同 六三三三	三八九	二八八九九四	六九九	二二九	均等負擔	
火村	同 六四一八	二九三	六五,九三六	八三七	二四一	均等負擔	
計	一八	七,九七九	五,〇〇,八五〇	三,一七〇,四三三			
迎日	大正五,二二二	一,四〇〇	二〇七,一八四	六〇六,一六六	一六〇〇	均等負擔	
普門	同 一〇,四二〇	三八〇	四八,四三二	—	二六〇	均等負擔	
壽城	同 三,五二六	三七〇	一七,一七六	四八,二〇五	—	均等負擔	
慶山	同 一四,八三三	一,四〇四	六三,三九〇	五四〇,〇〇六	八五〇	均等負擔	
比安	昭和五,二一九	七九	四四,五二五	一九,一六九	九一八	均等負擔	
東部	同 三,二一七	二〇〇	二一〇,六五〇	七二,一九五	八五〇	均等負擔	
蓮湖	同 四,七八	九六	八七,六六三	六〇,八三三	一四八五	均等負擔	
西面	同 五,一二四	一,〇一〇	八三,一〇三	四八四,四九〇	八一八	均等負擔	
安康	同 五,七三	一,〇五〇	七五,五三八	三七九,五〇〇	七二〇	均等負擔	
琴湖	同 六,二六	五三二	三六,七〇七	一八二,四〇〇	七〇〇	均等負擔	

第八章 産 業

二〇九

組合名	設置年月日	蒙利面積	總事業費	組合價額	最高	最低	均等負擔
金海	大正元、二、九	一九九七	一七六、九六四	四〇、七七三	五〇〇	一六〇	六〇
大瀨	五、二、二四	一八六〇	一九九、一五〇	一九、八八九	八〇〇	一六〇	六〇
下東	九、二、三三	七二二	二七、九七七	三九、八九四	一二三	八四	六
郡泉	九、三、九	一四七	三五、二二九	二九、五六〇	七六〇	一六六	六
大山	九、二、一六	一、三五〇	一、〇四九、六四〇	七、二、七七一	一六〇〇	二〇〇	六〇
成安	一〇、三、七	一、二五三	一、三八四、八一〇	一四、〇、六三三	二、三三三	一八八	六〇
北面	一〇、五、三三	三〇七	三六、二、四一八	四、五、四九〇	一七、九九九	七〇	六〇
初岡	一〇、三、一八	四二二	八四、三、八五八	八〇〇、七七七	二、四〇六	三、五五	六〇
梁山	一一、三、三一	一、二七〇	一、二五八、九九九	一、二七、二二三	二、二六七	一、三六	六〇
東面	一一、一〇、六	八三三	九三、三、〇二八	七、五三、五九七	一九、二九九	三〇七	六〇
下南	一二、三、三三	一、八七八	二、二四、一〇九三	一、七、一九一五〇	一八〇九	一九二	六〇
靈南	一四、二、二二	一、〇三三	一、四九八、四〇〇	一、三、五四、八五五	一八〇〇	一一一	六〇

慶 尚 南 道

組合名	設置年月日	蒙利面積	總事業費	組合價額	最高	最低	均等負擔
解額	昭和六、二、九	四九〇	三九、三、八〇	一七六、〇、二四	六、八〇	四七〇	六六五
仁同	六、三、三一	八六	八九、三、三五	三六、〇〇〇	—	—	—
八連	六、三、二四	五〇	一八、八〇〇	一四、五九七	六、四三	四、八三	—
清河	七、一〇、四	一五〇	七、八、五七九	五、〇〇、〇〇〇	七、四六	二、五五	—
計	一四	七、三、七	三六八、二、七二二	二、六、七三、七三三	—	—	—

組合名	設置年月日	蒙利面積	總事榮費	組合債額	起債償還年間反當組合費		均等負擔
					最高	最低	
第二咸安	大正一四、三二一	五八〇 ^町	七三、九九一 ^円	五五四、六三六 ^円	一九一七 ^円	三六〇 ^円	
誠谷	同 一五、二三五	一三三	三九、〇〇〇	四一〇七	二二〇〇	一一五	
中	同 一五、四一六	二三四	二四、一六二	二六八五六	二二八二	二一〇	
繁津江	同 一五、四一七	三〇〇	二五、九九四	一八六一四三	一七七八	一八五	
新	昭和 二、三三八	七七八	三四、三五〇	二四九、三五三	五二九	二二三	元元 上密陽
昆	同 三、九三八	二五六	七九、三〇〇	八二、二〇三	六九六	一五〇	
群	同 四、二一九	一三九五	八三、〇八八	六七、二四二	一一六〇	二〇〇	
府	同 五、二二二	一〇一〇	六七八、一三九	五三〇、〇〇〇	九五三	二三〇	
池	同 五、一〇三〇	九九	八五、九四二	三四、二八七	一一七三	三〇八	
安	同 六、三三三	四八	三二、四七一	一五、九三八	八五五	二〇一	
固	同 同	八八〇	四七八、八八八	二七九、一四八	五〇六	一四五	
酒	同 同	八一	二六九、八八八	一四八、九〇四	八六四	一三六	
第二密陽	同 同	四五〇	四六九、一三〇	二八三、七〇〇	一〇〇〇	四九六	
熊	同 六、三三六	一三三	九六、六四〇	四八、〇〇一	八〇〇	一七六	
明	同 六、五五六	七〇	三二、八〇〇	三三、七四	七二〇	一四〇	
總	同 六、七九	五〇	一八、三〇〇	一六、八七七	六七二	二二七	
龜	同 六、七七	三五	一三、八九〇	二二、三三八	七二〇	七〇	
柳	同 六、七三	三三	一〇、六六〇	一〇、二八一	七三八	三〇七	
大	同 六、一、五	五〇	二〇、〇〇〇	九六、二三	六七〇	一八〇	
龍	同 六、一、五	五〇	二〇、〇〇〇	九六、二三	六七〇	一八〇	

第八章 産業 平安南道

組合名	設置年月日	蒙利面積	總事業費	組合債額	起償償還年間反當組合費		
					最高	最低	均等負擔
白陽	大正三、五、五	二二五 ^町	九八、八七〇 ^円	一四三、六六六 ^円	—	—	九八〇 ^円
延海	同 一四、一、九	九五〇八	七三、六五八一	五〇五、五九一	九八一	—	—
安東	同 一五、一〇、二六	九七七五	六、七〇、三三六五	六、七〇九、一八八	一〇〇四	—	—
仙山	同 一五、一、二四	五〇	三、四三三	三、三六九	九六七	—	—
覺津	昭和二、三、二六	一、一九四	九七、三九七八	七五、九九三	一〇七四	—	—
載信	同 二、三、三〇	三、六二六	三、〇二八、一九六	二、五〇九、四〇四	一二三八	—	—
溫泉	同 三、一〇、三二	六九二	六九、一七四六	四二八、六六三	九九一	—	—
黃海	同 四、三、一〇	一三、〇〇〇	一〇、一八五、八三六	五、九四〇、一〇〇	九三九	—	—
長陽	同 四、七、八	五二四	四三八、二五九	三〇九、三三三	九五〇	—	—
翠野	同 四、一〇、三〇	三、一〇七	二、〇七五、六二九	一、六六七、〇〇〇	八六七	—	—
信川	同 五、九、六	二、四六八	一、五七二、九五〇	一、一〇九、八六四	九〇八	—	—
計	一一	四四、一四九	三三、一六五、七三三	二四、八三〇、六二二	—	—	—

黄海道

巨濟	昭和六、二、八	七二	四六、四〇五	二四、一〇五	七六〇	—	—
内西	同 七、一、四	六八	三五、七〇〇	三、五八	八六三	—	—
計	三三	一四〇、一四五	八二、一〇五	二八、一八四、七	—	—	—

組合名	設置年月日	蒙利面積	總事業費	組合債額	起債償還年間反當組合費		
					最	高	低
大正同	大正二〇、八三	三四三	二七二七六	一三九五五	九九三	六〇一	
江同	同 三、二六	一三五	一、二二三八一	七〇七六五	一〇九七	二九五	
同	同 一五、四二四	四四	二四六九一三	一一九四八	七七八	四〇二	
平同	同 一五、九三九	四五五六	四八四八八六	二九五〇八四	六〇〇	五一〇	
美林	昭和 二、二三〇	五六	三四一五三八	一七二七七八	一〇七七	八五三	
順南	同 三、二六	一四九〇	一四一八九六四	九五九四九六	八六〇	三五〇	
股山	同 四、三六	五一	三二〇三	二三五七五	六六一	六〇七	
長水	同 四、六四	五六六	四六七三〇二	三六四四七二	八九八	七〇九	
龍目	同 五、四七	一一七	四八三三六	三〇、五九一	六八三	五四二	
青龍	同 五、六九	三五五	一三九二八八	一四一、五〇〇	一〇四七	八七四	
慈山	同 六、二七	一三〇〇	八一七〇七四	五九一九〇〇	八一九	四六〇	
計	一一	一一〇三	九七五三三二	六二二、八三五	—	—	

平安北道

組合名	設置年月日	蒙利面積	總事業費	組合債額	起債償還年間反當組合費		
					最	高	低
大正同	大正 三、〇三	一一〇九三	四、八九、〇〇六	四二九七、二五三	五七五	二、三〇	
三橋川	同 六、五、一八	一、三五〇	三六、七四三	三八三、九九八	九七八	一六一	

江 原 道

組合名	設置年月日	蒙利面積	總事業費	組合債額	起債償還年間反當組合費	
					最 高	最 低
於雲	大正 九 二 二 七	七 一 〇	四 七 二 三 九	三 八 〇 四 九 六	九 一 〇	三 六 八
高城	同 一 一 四 一	五 〇 四	三 七 七 八 八	三 七 九 四 六 三	一 三 二 五	四 五 三
中央	同 一 一 〇 四	一 〇 一 四 〇	八 二 八 八 五 八 九	八 九 〇 〇 四 〇 三	一 〇 〇 〇	四 〇 〇
存淵	同 一 五 二 三	二 〇 八	一 二 四 三 五 〇	八 一 六 七 三	一 二 五 一	二 二 六
牛頭	昭 和 二 一 八	三 三 〇	一 七 五 四 五 五	一 五 九 五 八 九	八 八 二	二 一 〇
金化	同 三 三 三 二	一 三 二 四	一 二 一 一 八 九 三	七 四 七 三 〇 九	八 六 五	三 三 三
平安	同 同	二 四 〇	一 五 八 五 〇 一	一 四 四 二 二 七	八 六 一	二 二 三
蘭谷	同 三 六 四	六 〇 〇	四 四 七 八 六 三	四 三 七 九 五 八	八 八 二	三 〇 〇
佳谷	同 四 九 六	一 〇 七	五 九 五 六 〇	四 六 二 〇 〇	九 〇 〇	二 一 八
龍塘	同 六 四 一 五	七 五	四 〇 〇 一 六	—	六 六 四	六 六 三
伊川	同 七 三 三 三	六 二 〇	三 〇 四 六 七 四	二 七 七 六 八 五	八 八 八	四 七 一
計	—	一 四 九 四 八	二 一 六 一 〇 九 一 八	二 一 五 四 四 八 〇 二	—	—

咸 鏡 南 道

組合名	設置年月日	蒙利面積	總事業費	組合債額	起債償還年間反當組合費	
					最 高	最 低
安鶴	大正 一 一 一 三	九 三 六	五 八 二 三 九 二	五 七 三 三 四 三	一 〇 四 四	二 一 〇 七

咸境北道

組合名	設置年月日	蒙利面積	總事業費	組合債額	最高	最低	均等負擔
花子洞	大正二一、三、一一	一七三	四八三八〇	八六七三	六二〇	二九〇	
南大	同 二一、三、二四	四四九	二二九八七	一〇五、九五九	五八二	一九九	
春柳	同 二一、四、一一	一、二八〇	四二五九二	二九八、六三五	六〇〇	二一〇	
良德	同 二一、四、二〇	一、二四五	五九、八一	二四〇、九七〇	七六八	五五	
州製	昭和二、九、二五	三九七	二二五四二五	六〇一、六五三	五〇七	一六二	
安邊	同 四、三、三二	二、〇九〇	一、五〇七、三三	一、三七八、三〇〇	九四六	二六二	
成興	同 四、四、三〇	二、一〇〇	三、八九八、三三四	三、九七五、〇〇〇	六四八	七二	
山谷	同 四、九、一八	八四	三、八一〇七	二、九二四六	六、一八	二、二四	
大坪	同 五、二、六	七六	三、六四〇六	三、七、八八三	六、三八	五、四一	
文林	同 六、八、一七	三三〇	六、九〇一六	五〇、五八二	二七五	二七二	
高原	同 八、四、二四	二、二五〇	三、八六七〇	二、七九、〇〇〇	六〇一	一、二四	
計		二〇、三〇〇	七、七、七、三〇〇	六、九八、七、三三四			

第八章 産業

組合名	設置年月日	蒙利面積	總事業費	組合債額	最高	最低	均等負擔
隆城	大正二一、三、一九	八、九六	四六、二、八九二	三、九〇、〇九二	六、一〇	三、一〇	
鶴東	同 二一、四、一六	二二三	八、一七、七六	四四、三七一			
樂山	同 二一、五、一三	一、〇七八	六、〇、七〇〇	五、三、九三〇	九、五三	二、三九	
富寧	昭和二、二、三〇	七五	三、二、一六一	一、五、三四一			
花豐	同 二、二、二九	一九一	六、二、八五一	四、九〇、九四			

組合名	設置年月日	蒙利面積	總事業費	組合債額	起償償還年間反當組合費			
					最	高	最	低
輪城	昭和三、一、一七	一六〇〇町	一〇八五、三九二	四六、八九九	八六〇	三三〇	—	
豆滿江	同 三、七、一〇	一七六一	一、二六三、五八	八三、五三三	九八五	四九六	—	
東海	同 四、二、三三	五五〇	二七六、三〇〇	二八、三三四	六七五	一〇〇	—	
觀海	同 五、一、二八	五五	三、六〇〇	—	—	—	一、八二	
城南	同 同	四九	三、〇四〇	—	—	—	一、六二	
合計	—	一〇	三、九六一、一五〇	二四、三三、七三	—	—	—	
合計	—	一九六	二四、五三、二六七	一〇八、八〇、九二七	—	—	—	

土地改良計畫

本府ニ於テハ大正九年度以降十五箇年ヲ期シ灌漑改善ヲ爲スベキ番(水)番ニ

變換スベキ田(畑)番ニ開墾干拓シ得ベキ草生地干渴地等三者合計面積約八十萬町步中先ヅ其ノ約二分ノ一ノ土地改良ヲ行フノ計畫(本土地改良計畫ト耕種法ノ改良ニ依ル増米計畫トヲ併セ稱シテ産米増殖計畫ト謂フ)ヲ樹テ爾來之ガ遂行ニ努メタルモ實行機關ノ一部不成立物價騰貴ニ伴フ事業費ノ増加竝ニ企業金利高率等ノ事由ニ依リ大正九年度以降六箇年間ノ土地改良實施面積ハ僅ニ九萬町步ニ過ギズ其ノ進捗狀況甚ダ遅遅タルモノアルヲ以テ從來ノ計畫ヲ更新シテ大正十五年度以降十二箇年ヲ期シ三十五萬町步ノ土地改良ヲ行フ計畫ヲ樹テ之ガ所要資金ニ付テハ大藏省預金部ノ低利資金融通ニ依リ利率ヲ低下スルト共ニ監督獎勵費ヲ増加シ豫期ノ成績ヲ擧グルコトヲ期セリ

耕地擴張改良ニ關スル基本調査

耕地擴張改良ニ關スル基本調査ハ前記土地改良計畫ノ遂

行上朝鮮全土ノ耕地及未墾地ニシテ將來改良若ハ開墾干拓シ得ベキ土地ノ所在面積及工事施行ノ方法竝ニ其ノ經費概算等ヲ調査シ土地改良事業促進ノ資ニ充テントスルモノニシテ四箇ノ事業班ヲ組織シ五箇年間ニ全鮮ニ互リ調査ヲ完成スル見込ナリシモ財政ノ都合ニ依リ大正九年十一月僅ニ二箇ノ事業班ヲ編成シ爾來調査續行中ナリシガ同十一年度ニ於テ二箇ノ事業班ヲ増設スルコトトナリ所要人員ヲ選任シ同十二年二月ニ至リ辛ウジテ豫定計畫タル四箇事業班ノ編成ヲ了シタリ然ルニ同十三年度ニ於ケル行政整理ノ結果總員ノ二割ヲ減員シ更ニ大正十五年度ニ於ケル產米増殖計畫ノ更新ト同時ニ二箇事業班ニ減員シ調査ヲ進メ昭和四年度ヲ以テ之ガ完了ヲ告ゲタリ而シテ調査開始以來朝鮮全土ニ互リ調査シタル面積ハ干潟地ヲ含ミ二千二百五十五萬六千四百九十九町步ニシテ土地改良事業施行見込ノ地區數ハ甲號地區數(二百町步以)五百三十四箇所其ノ面積四十九萬八千八百九十二町步乙號地區數(二百町步未滿ノモノ)一千六百二十四箇所其ノ面積十五萬一千六百六十六町步ヲ算シ甲號地區ニ對シテハ其ノ所在面積事業概算增收見込等ヲ公表シ更ニ詳細ナル事業計畫等ヲ知ラント欲スル者ニ對シテハ本府竝ニ地區所在ノ道府郡島廳ニ於テ事業計畫書及圖面ヲ閱覽セシメツツアリ

土地改良事業ノ監督

土地改良事業ハ水ノ利用ニ關シ多數土地蒙利者ノ間ニ於テ利害ノ共通

スルヲ普通トシ水利組合ヲ組織シテ共同事業ノ發達ヲ圖ルコト最モ望マシキ事ナルガ故ニ本府ニ於テモ之ガ獎勵ニ努ムト雖總テ之ヲ組合組織ニ依ラシムルハ不可能事ニ屬スルヲ以テ個人經

營ノ事業ヲモ認メザルベカラズ而シテ此ノ種事業ハ他ノ灌漑排水又ハ道路河川ニ對シ影響ヲ及ボスコト多キノミナラズ其ノ設計ノ良否ハ事業ノ利害ニ關スルコト少カラズ且多數農民ガ理數ニ通ゼザル結果往往ニシテ不當ノ利益ヲ企業者ニ獨占セララルルノ虞ナキニ非ザルヲ以テ之ガ企業ニ付テハ官ノ認許ヲ受ケシムルコトトシ以テ其ノ取締ヲ嚴正ニシ相當成果ヲ收メタリ

然レドモ官ノ認許制度ハ行政上ノ便宜手段タルニ止リ何等法規上ノ根據ナク事業實施上不便少カラザリシヲ以テ土地改良事業ニ關スル法規ヲ統一シ監督獎勵ニ便ナラシムルト共ニ之ガ保護ヲ周到ニシ以テ朝鮮ノ實情ニ適應セシムルノ必要極メテ緊切ナルモノアルヲ認メ昭和二年十月制令第一六號ヲ以テ朝鮮土地改良令ヲ公布シ同年五月總督府令第二九號ヲ以テ同令施行規則ヲ發布シ昭和三年七月一日ヨリ施行シタリ而シテ右制令ニ依リ認可ヲ受ケタル土地改良事業ハ昭和八年度末現在水利組合ヲ除ク個人事業ニ於テ三百六十四箇所施行面積八萬六千二百七十七町歩ニ達セリ

四 食糧政策

産米増殖計畫 然レドモ此等ノ増加ハ主トシテ品種及耕種法ノ改善ニ依ルモノニシテ今後更ニ積極的ニ産米ノ増加ヲ畫策シ荒蕪地干瀉地ノ開拓及水利灌漑ノ改善ヲ助長シ併セテ農耕法ノ改良獎勵ヲ行フコト切要ナルヲ以テ前記ノ如ク大正九年度以降十五箇年ヲ期スル第一期産米増殖計畫ヲ確立シ該期間ヲ通ジ總工費一億六千八百萬圓其ノ内土地改良補助金トシテ總額約三千

八百五十五萬圓ヲ支出スルノ見込ヲ以テ約四十二萬七千五百町歩ノ土地改良ヲ助成セントシ之ガ爲大正九年十一月本府殖産局ニ土地改良課ヲ新設シ之ニ多數ノ技術員其ノ他ノ職員ヲ配置シテ灌漑開墾ニ關スル事務ノ統一敏速ヲ期スルト共ニ耕地擴張改良ニ關スル基本調査ヲ開始シ更ニ同年十二月前記(水利組合ノ項參照)ノ如ク土地改良事業補助規則ヲ制定シ補助事業ノ範圍ヲ擴張スルト共ニ補助率ヲ高メ次イデ同十二年二月特別ノ事情アル場合ニ在リテハ定率以上ニ特別補助ヲ爲シ得ルコトニ改正セリ而シテ灌漑及開墾事業助成ニ努メ大正十五年度以降十四箇年ヲ期シ三十萬町歩ノ土地改良事業ヲ完成シ耕種法ノ改善ト相俟テ約八百二十萬石ノ産米増加ヲ計ラントスル所謂産米増殖更新計畫ナルモノヲ樹テタルコト既述ノ通ニシテ之ガ遂行ヲ期スル爲土地改良部ヲ新設シ事業代行機關ヲ創設シタリ同計畫ハ事業資金總額三億二千五百餘萬圓ノ内土地改良資金二億八千五百餘萬圓農事改良資金四千萬圓トシ土地改良事業補助金六千五百餘萬圓及企業者自身ニ於テ調達ヲ要スベキ金額二千二百餘萬圓ヲ控除シタル殘額二億三千八百餘萬圓ノ半額ハ政府ノ預金部ヨリ低利資金ヲ供給シ他ノ半額ハ朝鮮殖産銀行及東洋拓殖株式會社ヲシテ調達セシメ貸出利率ハ預金部資金四朱七厘、普通資金八朱一厘、平均六朱四厘見當ナリシモ漸次低下シテ昭和八年度末ニ於ケル貸出利率ハ預金部資金四朱八厘、銀行資金七朱四厘、平均六朱一厘トナレリ而シテ本計畫ハ一面朝鮮ニ於ケル農村經濟ノ伸長ヲ圖リ他面帝國食糧問題ノ解決ニ資セントスルモノニシテ計畫完了後ニ於ケル産米増加見込高約八百二十萬石ヲ豫定シ將來ニ於ケル鮮内消費量ノ増加ヲ考慮スルモ尙約五百萬石ノ餘剩ヲ生ズベシ之ヲ從來ノ輸移出數量ニ合スル

トキハ約一千萬石ノ輸移出數量ニ達スル見込ナリ

因ニ本計畫ハ内外兩地ニ於ケル米穀事情ノ變遷ニ伴ヒ昭和七年七月ヲ以テ土地改良部ヲ廢シ之ヲ農林局ニ屬セシメ實行機關ヲ縮小シ更ニ最近ニ至リ現下ノ急迫セル米穀事情ノ解消ヲ見ル迄産米増殖計畫中土地改良事業ノ遂行ヲ一時中止スルコトトセシヲ以テ本文産米増加見込數量モ相當減少スベキ見込ナリ而シテ本計畫完成ノ曉ニハ約八百二十萬石ノ産米増加ヲ得ベキ見込ニシテ此ノ中鮮内ニ於ケル需要ノ増加ヲ控除スルモ尙約五百萬石ハ輸移出ニ振り向クルコトヲ得ベク現時ノ輸移出額ト合シテ約一千萬石ノ輸移出額トナリ大ニ朝鮮ノ經濟力ヲ伸長スルト共ニ帝國食糧問題ノ解決ニ資スル所少カラザルニ至ルベシ

五 朝鮮米穀倉庫計畫

朝鮮米ノ品位ハ米穀検査施行以來著シク向上統一セラレ内地ニ於ケル取引ハ年ヲ逐ヒ其ノ聲價ヲ高ムルニ至レリ然ルニ朝鮮ニ於ケル農家ハ其ノ經濟狀態極メテ貧弱ナルト生産物ニ對スル處理機關不備ナリシトノ關係上生産物ハ餘儀ナク之ヲ收穫期ニ放賣スルノ慣習ニシテ之ガ爲ニ鮮米ノ移出ハ著シク季節的ニ偏倚シ其ノ大半ハ出來秋ヨリ僅四五箇月間ニ搬出セラルル實情ナリシ爲内地農村及市場ニ與フル脅威莫大ナルモノアリシノミナラズ延イテ朝鮮農家ノ蒙ル損失モ亦大ナルモノアリタリ

本府ハ這般ノ情勢ニ鑑ミ曩ニ農業倉庫ヲ設置シ生産者ヲシテ出來秋ニ於ケル放賣ヲ防止セシ

メ值頃ニ依ル平均賣ノ獎勵ニ依リテ移出米ノ統制ヲ併セ行フノ方途ヲ講ジタルガ昭和五年米穀倉庫計畫ヲ樹立シ主トシテ生産地ニ米穀ノ保管ヲ目的トスル農業倉庫ヲ開港地ニ移出米ノ調節ヲ目的トスル移出米穀倉庫ヲ設置シ上級ノ使命ヲ完ウセシムルト共ニ兩者相俟テ季節的過剩移出數量ノ調節ヲ計ルコトトセリ

米穀倉庫計畫ノ第一期計畫ハ昭和五年度ヨリ向フ五箇年間ヲ期シ現在ノ季節的過剩移出數量百萬石ヲ調節スル目的ヲ以テ農業倉庫及移出米穀倉庫ヲ設置スルモノニシテ其ノ概要ハ

(一)農業倉庫ハ倉庫一箇所ノ規模二百五十坪其ノ收容力一萬石ノ倉庫ヲ毎年十箇所宛計五十箇所其ノ收容力五十萬石ノ倉庫ヲ生産地ニ設置スル豫定ナリ

(二)移出米穀倉庫ハ毎年一定ノ借庫新設・買收等ニ依リ五箇年後ニハ其ノ總坪數一萬二千五百坪其ノ收容力五十萬石ノ倉庫ヲ移出地ニ設置セシムル豫定ナリ

(三)右計畫ニ依ル建設ニ對シ農業倉庫ハ建設費ノ七割以內經營費一箇所年一千八百圓此ノ總計百七十七萬三千五百圓ヲ補助シ移出米穀倉庫ハ新設買收又ハ借庫ニ依ル費用ノ六割以內ヲ補助スルコトトシ此ノ總計九十五萬五千六百圓ヲ補助スル計畫ナリ

尙右兩倉庫ノ入庫米ニ對スル融通資金ハ之ヲ大藏省ノ低利資金ニ依ルコトトシ入庫米時價ノ八掛ヲ融通セシムル豫定ナリ

昭和八年度現在ニ於ケル米穀倉庫建設狀況

	設置箇所	經營坪數	收 容 力
農 業 倉 庫	四六 仁川・釜山・群山	一三,〇一九坪	五二,五六〇石
移 出 米 穀 倉 庫	鎮南浦	一六四二九	六五,七六〇

尙第二期計畫ハ第一期計畫終了後十箇年間ニ毎年一箇所二百五十坪一萬石ヲ收容スベキ農業倉庫十五箇所宛ヲ設置シ十箇年間ニ百五十箇所百五十萬石ヲ調節シ第一期計畫ト合セ二百五十萬石ノ收容力アル倉庫ヲ建設セントス

六 穀 物 檢 査

産米ノ生産方面ニ於ケル改良ト相俟テテ朝鮮米改良ノ實ヲ擧グ併セテ産米ノ聲價ヲ向上シ取引ノ圓滑ヲ圖ル爲輸移出玄米検査ノ必要ヲ認め大正四年二月米穀検査規則ヲ制定シ道知事又ハ穀物組合等ヲシテ之ヲ實施セシメ漸次相當成績ヲ收メタルモ多少遺憾ノ點アルヲ認め同六年九月該規則ヲ改正シ從來ニ比シ検査程度ヲ高メ一般ニ不良米ノ輸移出及道外搬出ヲ禁止シ検査機關ヲ統一シ總テ道知事ヲシテ之ガ實施ニ當ラシメ尙大正十一年七月同規則ヲ改正シ検査等級ヲ變更シ一層検査程度ヲ高メ且從來忠清南北二道ノ外施行セザリシ白米検査ヲモ各道(咸鏡北道ヲ除ク)ニ實施スルコトトシ大豆ニ付テモ玄米ト同ジク改良ノ必要ヲ認めタルヲ以テ同年同月大豆検査規則ヲ發布シ道知事ヲシテ検査ヲ實施セシメ來レルガ検査ノ統一ヲ圖ルト共ニ取引ノ圓滑ヲ期セ

ンガ爲昭和七年九月朝鮮穀物検査令ヲ制定シ同年十月一日ヨリ穀物検査事業ヲ國營ニ移管シ朝鮮總督ノ權限ノ下ニ國ノ事業トシテ行フコトトセリ

米豆検査總數

	至自	至自	至自	至自	至自	至自	至自	至自	至自	至自	至自
	同昭	同昭	同昭	同昭	同昭	同昭	同昭	同昭	同昭	同昭	同昭
	和	和	和	和	和	和	和	和	和	和	和
	八	七	六	五	四	三	二	一	一	一	一
	年	年	年	年	年	年	年	年	年	年	年
	十	十	十	十	十	十	十	十	十	十	十
	一	一	一	一	一	一	一	一	一	一	一
	月	月	月	月	月	月	月	月	月	月	月
	月	月	月	月	月	月	月	月	月	月	月
玄米	四二〇〇二八三	二二八三九四五	一一四九〇二六	一一一〇三六七一	四一、二五七	九、〇八、四九二	七、九、五、九〇一	一〇、〇、〇、三、六、五	二五、二、六、二、四	四、三、〇、二、四	三、七、三、四、二、七
白米	四、一、二、五、七	九、〇、八、四、九、二	七、九、五、九、〇、一	一〇、〇、〇、三、六、五	二、五、二、六、二、四	四、三、〇、二、四	三、七、三、四、二、七	四、二、〇、〇、五、三、一	六、七、六、七、六、七、九	二、五、九、八、〇、八、四	二、三、二、五、九、四、四
大豆	二、五、二、六、二、四	四、三、〇、二、四	三、七、三、四、二、七	四、二、〇、〇、五、三、一	二、五、二、六、二、四	四、三、〇、二、四	三、七、三、四、二、七	四、二、〇、〇、五、三、一	二、五、二、六、二、四	四、三、〇、二、四	三、七、三、四、二、七
計	六、七、六、七、六、七、九	二、五、九、八、〇、八、四	二、三、二、五、九、四、四	二、五、二、六、二、四	二、五、二、六、二、四	四、三、〇、二、四	三、七、三、四、二、七	四、二、〇、〇、五、三、一	二、五、二、六、二、四	四、三、〇、二、四	三、七、三、四、二、七

七 肥料取締

産米其ノ他各種農産増殖計畫ノ進展ニ伴ヒ疆内ニ於ケル販賣肥料ノ需要ハ逐年躍進的激増ヲ來スニ拘ラズ鮮農ノ肥料知識ノ向上之ニ伴ハズ爲ニ一部奸商ノ乗ズルトコロトナリ不正粗惡ナル肥料ノ横行益甚シカラントスルノ傾向アリタルヲ以テ昭和二年九月朝鮮肥料取締令ヲ公布シ各道ニ肥料取締官ヲ設置シ同三年一月一日ヨリ之ヲ實施シ之ガ統一監督ノ爲本府ニ係員ヲ設置シ尙農事試験場ニ分析係ヲ設置シタリ

肥料取締ノ實施ハ一般肥料營業者ノ自覺ヲ促シ犯罪數ヲ著シク減少セシメタルノミナラズ營

業者ノ肥料知識ノ普及ト相俟ツテ鮮内肥料ノ品位ヲ向上シ農家ヲシテ安易ニ肥料ノ購入ヲ得シメツツアリ

而シテ昭和八年末ニ於ケル肥料營業者數ハ一萬二百六十八人、同年中ノ法規違反事件數ハ一千五百五十八件ニシテ内免許取消シタルモノ四百七十八件、告發シタルモノ九件、諭示シタルモノ二百二十七件、注意シタルモノ八百四十四件ナリ

第二十八節 農業概況

總況 農業ハ朝鮮產業ノ大宗ニシテ之ニ從事スル者昭和八年末ニ於テ戶數三百萬九千八百五十五ヲ算シ總戶口ノ約八割ヲ占メ米麥大豆粟棉花大麻煙草人蔘家蠶繭畜牛牛皮豚鷄等ヲ主産トシ同年ニ於ケル農産總額ハ約九億二千八百八十四萬圓ニ上リ輸出額約二億四千八百八十三萬圓ニ達シテ總輸出額ノ約七割ヲ占ム之ヲ明治四十三年ノ農産總額約二億二千餘萬圓、其ノ輸出額約一千三百餘萬圓ニ比スレバ前者約四倍、後者約十九倍ニ増進セルヲ見ル

農業ノ發達 古來農業ノ組織及作物家畜等大體内地ト異ナラザルモ多數農民ノ知識程度低ク經濟力亦薄弱ナルノミナラズ多年稅政ノ下ニ立チテ何等助長ノ措施ナカリシヲ以テ事業ノ改善進步ヲ見ズ且森林濫伐ノ結果水源涸渴シテ屢旱水害ヲ被レリ

然レドモ併合以來本府ハ極力農事ノ改良ヲ行ヒタル結果農産物ノ改良増殖著シク偶歐洲大戰

後穀價ノ騰貴ニ伴ヒ農家ノ經濟順調トナリ開墾水利等ノ資力ヲ要スル事業ノ勃興ヲ見タリ又從來農作上肥料ヲ使用スル者極メテ少カリシモ近年金肥施用ノ傾向ヲ生ジ其ノ消費高昭和八年度ニハ二千八百八十萬圓ニ達シ其ノ他養蠶畜産ノ如キ農家ノ副業亦著シク發達シ農村ノ生産狀態ハ爲ニ順調ニ向上スルニ至レリ

一 農作物及果樹

米 朝鮮農産第一位ノ米ハ朝鮮主要ノ食糧タルノミナラズ内地需要亦頗ル多キヲ以テ本府ハ夙ニ其ノ品質ノ改良生産ノ増加ヲ圖ルト共ニ又麥粟豆甘藷馬鈴薯等ノ補食作物ノ栽培ヲ獎勵シテ米ノ輸移出量ヲ多カラシムル方針ヲ採リ又農事試驗場及道農事試驗場ニ於ケル試驗ノ成績ニ徴シ各地ノ風土ニ適合スル優良種ヲ選ビテ其ノ栽培ヲ獎勵シ其ノ他農村ノ實情ニ鑑ミ主トシテ農家ノ勞力ニ依リ得ラルベキ自給肥料ノ施用ヲ獎勵スルト共ニ金肥ニ對シテモ其ノ施用ヲ獎勵指導シ耕作上ノ改良及收穫物ノ乾燥調製ニ對シテモ亦周到ナル指導獎勵ヲ加フル等産米ノ増加ヲ企圖シタル結果優良品種ノ作付段別年ト共ニ増加シ明治四十三年ニ於テハ約一千町歩ニ過ギザリシモノ昭和八年ニハ百三十萬餘町歩トナリ優良種米ノ收穫高約一千四百五十五萬石ヲ算シ其ノ收穫ハ全産額ノ約八割弱ヲ占メ朝鮮産米ノ聲價ヲ高カラシメタリ而シテ米ノ總作付段別及生産全額ハ併合當年ニ於テ約百三十五萬町歩、一千四十萬石ナリシモノ昭和八年ニハ約百六十九萬七千町歩、一千八百十九萬石ニシテ其ノ輸移出額ハ明治四十四年ニハ五十四萬四千餘石ナリシ

モノ昭和八年ニハ八百萬餘石トナレリ然レドモ優良稻種ハ栽培數年ナラズシテ馴化劣變スルノ虞アルニ因リ大正十一年度ヨリ從來ノ施設ヲ刷新シテ系統的採種畚ノ設置者ニ補助ヲ與ヘテ五年毎ニ優良種子ヲ更新シ其ノ普及促進ト相俟チテ米作改良ノ徹底ヲ期スル計畫ヲ樹テ昭和元年迄ニ第一期計畫面積百十萬餘町歩ノ種子更新ヲ了シ同二年度ヨリ第二期更新計畫ヲ樹立シ向フ五箇年間ニ百三十五萬町歩ノ更新ヲ了シ更ニ同七年度ヨリ第三期計畫ヲ樹立シ向フ三箇年間ニ百三十五萬町歩ノ更新ヲ圖ルコトトシ目下實行中ニ在リ

麥 (大) 裸麥 (小) 稈麥 ハ主トシテ農家ノ食糧用トシテ其ノ生産ノ増加ヲ圖リ一般田(畑)作ノ外、(水田) 南鮮地方ニ於テハ灌溉水ノ豊富ナル畚(田)ノ裏作トシテ其ノ作付ヲ獎勵シ肥料ノ選擇施用、病蟲害ノ驅除豫防等耕作上ノ改良ヲ督勵シタル結果畚ノ裏作亦年年作付段別ヲ増加シ大正元年ニハ十二萬六千九百餘町歩ナリシモノ昭和八年ニハ約二十九萬七千町歩ニ達シタリ而シテ麥ノ總作付段別及全收穫高ハ明治四十三年ニ於テ約八十五萬七千町歩、六百三十萬石ナリシモノ昭和八年ニハ約百三十三萬六千町歩、一千三十七萬石トナレリ

大豆及小豆 朝鮮ノ大豆ハ食用トシテ品質頗ル優良ナルヲ以テ輸移出品トシテ米ニ次ギ重要ナル地位ヲ占ム然レドモ從來乾燥調製不良ニシテ異品種ノ混淆甚シク爲ニ市場ニ於ケル聲價ヲ傷クルコト大ナルモノアリシヲ以テ之ガ生産ノ増加ト品質ノ向上トヲ圖ル爲各種ノ施設獎勵ヲ加ヘタルヲ以テ爾來著シク朝鮮大豆ノ聲價ヲ揚グルニ至レリ

昭和八年ニ於ケル大豆作付段別ハ約八十萬町歩、其ノ産額約四百五十六萬石ニシテ輸移出額百

四十五萬九千石、一千九百二十八萬圓ニ達シ之ヲ始政當時ニ比スレバ作付段別ハ六割餘生産額ハ約六割五分ヲ増加シ輸移出額ハ數量ニ於テ二倍弱價額ニ於テ約四倍ノ増加ヲ示セリ

小豆モ亦品質收量共ニ優秀ニシテ北鮮地方ノ東海岸ニ於テハ大粒ニシテ外皮薄キ良品ヲ産シ内地市場ニ歡迎セラル然レドモ小豆ハ米粟ト混ジテ常食ト爲スヲ以テ鮮内消費ヲ主トス昭和八年ニ於ケル小豆作付段別ハ二十三萬三千町歩、其ノ産額ハ約九十一萬石ナリ

粟 西北鮮地方竝ニ山間部ニ於ケル畑地ニシテ冬季ノ嚴寒ト春季及初夏ノ乾燥甚シキ地方ハ主要食糧作物トシテ粟ヲ栽培シ之ヲ常食トス其ノ作付段別ハ昭和八年ニ於テ七十九萬七千町歩收穫高五百十四萬石ナリ近時米穀ノ移出増加ニ伴ヒ低廉ナル粟ヲ食用ニ供シ米穀ヲ販賣スルノ風ヲ助長シ昭和八年ニ於ケル滿洲粟ノ輸入高百七萬石ニ上レリ

畑作改良増殖計畫 朝鮮ニ於ケル畑面積ハ二百八十餘萬町歩ニシテ耕地總面積ノ三分ノ二ヲ占メ之ガ栽培作物ハ概ネ一般民衆ノ主要食糧トスル麥・豆・雜穀ニシテ此等ノ改良増殖ニ對シテハ指導獎勵ニ努メタル結果前述ノ如ク増産ヲ見タルモ尙鮮内ノ需要ヲ充タシ能ハズシテ近年ニ至リテハ粟・小麥・雜穀等ノ輸移入高毎年三百餘萬石ニ達スル情勢ニ鑑ミ麥類・粟及大豆ノ改良増殖ヲ行フコトトシ昭和六年度以降十二箇年ヲ期シ優良品種ノ育成普及、指導圃竝畑作改良組合ノ設置ニ依ル耕種法ノ改善、專任指導技術員ノ配置等ニ依リ畑作物ノ増産ヲ圖リ以テ鮮内ノ食糧充實、貿易ノ改善農家經濟ノ安定ニ資スベク畑作改良増殖計畫ヲ樹立シ實施中ナリ

上述ノ施設ニ依リ計畫完了後ハ現在生産高ニ比シ大麥ハ四百七十六萬石、小麥ハ百五十四萬石

裸麥ハ二十五萬石、大豆ハ百十一萬石、粟ハ二百九十五萬石ヲ增收スル豫定ナリ

棉 棉ハ朝鮮ノ特産物トシテ重要ノ地位ヲ占メ之ガ增收改良ヲ圖ルハ内地紡績原料ノ供給鮮内需要棉花ノ自給農家經濟ノ向上ニ資スルコト少カラザルヲ以テ明治三十九年以來木浦ニ棉作支場ヲ設ケ品質收量共ニ優良ナル米國陸地棉ノ栽培試驗ヲ行ヒタルニ其ノ成績良好ナリシヲ以テ之ガ栽培ヲ獎勵シ朝鮮ニ於テハ其ノ産額年々逐ウテ増加シ併合當時ニ於テハ陸地棉ノ作付段別一千二百町歩、生産實棉六十七萬斤ナリシモノ昭和八年ニハ作付段別約十一萬七千三百町歩、生産額一億一千四百三十一萬斤ニ達セリ

棉作獎勵計畫 棉作ノ獎勵ニ關シテハ大正元年陸地棉獎勵計畫ヲ樹テ其ノ作付段別ヲ十萬町歩ニ達セシメントシ同七年之ヲ完了シタルガ尙食糧ノ自給ニ支障ヲ來サザル限度ニ於テ有利ニ棉花ヲ栽培シ得ベキ餘地アルヲ認メ更ニ同八年棉作獎勵第二期計畫ヲ樹テ向フ十箇年ヲ期シ朝鮮地方ニ陸地棉ヲ獎勵スルノ外、西鮮地方ニ於ケル在來棉ノ改良増殖ヲモ圖リ以テ作付總段別ヲ二十五萬町歩ト爲シ其ノ實棉産額ヲ大約二億五千萬斤ニ達セシメントシ昭和三年ヲ以テ之ヲ終了セルガ其ノ成績ヲ見ルニ作付段別收穫高共ニ計畫當初ニ比シ著シク増加セリト雖尙既定計畫ノ域ニ達セザルヲ以テ昭和四年以降ニ於テハ既往ノ實績ニ鑑ミ作付段別ノ擴張ヲ中止シ專ラ集約栽培ヲ獎勵シ段當收量ノ増加ヲ圖リ以テ棉花栽培ノ健全ナル發達ヲ期スルコトトセリ然ルニ輓近農家經濟狀態益々窮乏ヲ加ヘツツアルト一面國際情勢ニ照シ棉花増産ノ要愈々切ナルモノアルヲ認メタルヲ以テ昭和七年度ニ於テ新規ニ棉花増産計畫ヲ樹立シ農家經濟ノ向上ヲ圖ルト

共ニ本邦棉花ノ自給ニ資シ併セテ國際貸借ノ改善ヲ期スルコトセリ、而シテ本計畫ハ昭和八年以降二十箇年ヲ期シ作付面積五十萬町步、實棉生産高六億萬斤ニ達セシメントスルモノナルガ之ガ實施ヲ二期ニ分チ先ヅ第一期計畫トシテ昭和八年以降十箇年ヲ期シ、南鮮六道及京畿、黃海、平南合計九道ヲ獎勵區域トシ作付面積二十五萬町步、實棉生産高三億萬斤ニ到達セシメ、其ノ後更ニ引キ續キ第二期計畫トシテ十箇年ヲ期シ、咸北ヲ除ク十二道ニ獎勵區域ヲ擴張セントスルモノナリ、然ルニ其ノ後ニ於ケル各種狀況ノ變化ニ鑑ミ、昭和九年度ヨリ更ニ之ガ擴充ヲ行フコトトシ、昭和八年以降十箇年間ニ作付面積三十五萬町步、實棉生産高四億二千萬斤ヲ目標トシ、獎勵區域モ之ニ伴ヒテ咸南北ヲ除ク十一箇道ニ擴張セリ、而シテ本計畫ニ伴フ施設事項トシテハ、産業技師、道在勤産業技手及郡駐在産業技手ノ設置、指導郡並ニ指導郡移動後ノ郡ニ對スル施設補助等ヲ主ナルモノトス

棉作成績ハ併合當時ニ於テ陸地棉及在來棉ヲ合セ作付段別六萬町步、生産實棉二千百萬斤ナリシモノ、昭和八年ニハ作付段別十七萬六千七百町步、生産實棉一億五千九百四十二萬斤ニ増加セリ、**麻** 大麻ハ朝鮮ニ於ケル特用作物中重要ナル地位ヲ占メ、近年内地ニ於ケル麻栽培ノ著シク衰退シツツアルニ反シ、朝鮮ニ於テハ逐年多少増加ノ趨勢ヲ示シ、明治四十三年ノ作付段別一萬八千町步、其ノ産額百七十四萬九千七百貫ハ、昭和八年ニ於テ作付段別二萬七千町步、産額五百二十六萬七千貫ニ増加セリ

苧麻ハ氣溫ノ關係上、南鮮地方ニ限リテ栽培セラレ、昭和八年ノ作付段別一千五百町步、産額十四

萬五千二百貫ナリ

亞麻ハ昭和六年及七年北鮮支場及威鏡南道ニ於ケル試作ノ結果頗ル良好ナリシヲ以テ昭和八年百二十町歩ニ涉リ栽培セシメタルニ反當收量四百五十斤ニ達シ品質又良好ニシテ北鮮地方ニ於ケル亞麻栽培ノ頗ル有望ナルヲ認メタリ依ツテ昭和九年度ヨリ之ガ積極的獎勵ヲ圖ルコトトセリ

甜菜 甜菜栽培ニ關シテハ明治三十九年以來試作ノ結果其ノ有望ナルヲ認メタリシガ大正八年平壤ニ大日本製糖株式會社ノ工場創設セラレ同年ヨリ製糖作業ヲ開始スルニ至レリ本府ハ甜菜栽培獎勵ノ爲平安南道種苗場ニ専門ノ技術官ヲ設置シ相當ノ設備ヲ爲シテ試驗調査ヲ行ハシメ來レルガ同十四年ヨリ之ヲ農事試驗場西鮮支場ニ移シ調査試驗ノ充實ヲ圖ルコトトセリ尙大正八年度ヨリ優良種子配付ノ目的ヲ以テ平安南道及黃海道ノ地方費ニ補助金ヲ交付シツツアリシガ同十五年度ヨリハ一定ノ獎勵計畫ノ下ニ官廳ニ於テ之ガ指導獎勵ヲ行フコトトシ種子代補助金ノ外ニ技術員設置補助金ヲモ交付セリ而シテ從來ノ實績ニ鑑ミ昭和四年度以降ハ計畫ヲ更新シ當分作付反別ノ擴張ニ對シテハ積極的ニ獎勵ヲ行ハズ主トシテ集約栽培ノ獎勵ニ主力ヲ集中シ反當收量ノ増加ヲ圖ルコトトシ從來ノ補助金ノ外新ニ肥料代補助金及深耕犁補助ヲ交付スルコトトセリ昭和六年ニ於ケル原料甜菜ノ栽培面積ハ一千四町歩ニシテ原料根ノ收穫高三千五百三十七萬斤ヲ算スルニ至リシモ一方大日本製糖會社ハ創立當初ヨリ年年多額ノ損失ヲ招キ加フルニ財界ノ不況ハ一層深刻ノ度ヲ加ヘ爲ニ會社ハ昭和七年遂ニ甜菜糖業ヲ休止スルノ已ム

ナキ状態ニ陥リ本府ニ於テモ右事情已ムヲ得ザルモノト認め同年ヨリ之ガ獎勵施設ヲ廢止スルニ至レリ

果樹 果樹ハ朝鮮ノ風土ニ適スルニ拘ラズ在來果實ノ品質不良ナリシヲ以テ農事試驗場ニ於テ優良品種ノ栽培ニ付試驗シタルニ苹果梨葡萄等何レモ生育旺盛ニシテ風味特ニ良好ナルヲ確メ其ノ栽培ヲ指導シタル結果鐵道沿線ニ於ケル果樹栽培ノ勃興ヲ來シ内地西伯利滿洲地方ニ於ケル其ノ需要亦漸ク多キヲ加ヘ昭和八年ニハ其ノ生産高苹果一千百九十萬貫梨三百四十八萬貫ニ達シ又葡萄ハ六十五萬貫ヲ産シ其ノ輸移出額亦隨テ増加シ苹果ノ如キハ三百五十萬貫ノ多キニ達セリ

二 蠶 絲 業

家蠶 養蠶ハ頗ル朝鮮ノ風土ニ適セルノミナラズ其ノ他ノ條件ニ於テモ最モ農家ノ副業ニ適シ將來益發達スルノ餘地アリ然ルニ朝鮮在來ノ養蠶ハ蠶種劣等ニシテ飼育方法亦幼稚粗雜ヲ極メ桑樹ノ肥培管理殆ド行ハレズ繭質隨テ不良不齊ニシテ産繭額少カリシガ故ニ本府ハ始政以來農事試驗場蠶絲部(元勸業模範場)及同車蠶館蠶業出張所(昭和四年新設)ニ於テ試驗調査並原蠶種ノ製造配付ヲ行フト共ニ桑苗及優良蠶種ノ普及蠶業ノ講習(傳習)講話殺蛹乾繭ノ改良等ニ努メタルニ漸次順調ナル進歩ヲ爲スニ至レリ然ルニ斯業ノ發達ニ伴ヒ蠶病ノ豫防蠶種ノ検査桑苗蠶種ノ生産販賣等取締ノ必要ヲ生ズルト共ニ一面繭質ノ改良蠶種ノ統一ヲ圖ランガ爲、原蠶種ノ製造及配付ヲ爲

スノ必要アルヲ認メ大正八年四月朝鮮蠶業令其ノ他各種ノ所要法令ヲ發布シ各道ニ蠶業取締所及原蠶種製造所ヲ設置シ以テ斯業ノ振興ヲ圖レリ其ノ後蠶品種及配付蠶種系統ノ統一繭質ノ向上製絲業ノ統制等斯業ノ合理化ヲ圖リ之ガ普及ニ努メツアルヲ以テ併合當時ニ於テ飼育戸數七萬六千餘戸、產繭額約一萬四千石ニ過ギザリシモ昭和八年ニハ飼育戸數八十一萬二千九戸、產繭額六十六萬八千三十四石ニ達セリ而シテ更ニ產繭ノ移出狀況ヲ見ルニ同年ニハ其ノ移出額五萬五千二百七十八石此ノ價額百七十六萬四千八百三十八圓ヲ算セリ而シテ養蠶ノ獎勵ハ朝鮮農家ノ現状ニ鑑ミ最モ適切ナル施設ナルヲ認メ大正十四年度ヨリ向フ十五箇年ヲ期シ產繭ヲ百萬石ニ増殖スルコトトシ之ニ要スル桑田増加ノ爲其ノ植栽桑苗ニ對シ同十四昭和元兩年度ニ二十八萬五千圓、昭和二年度ハ三十三萬四千三百五十圓、同三年四年並五年度ハ三十五萬一千圓、昭和六年度ハ二十六萬六千七百六十圓、昭和七年及同八年度ハ十六萬六千七百二十五圓ノ補助金ヲ交付シ同十三年迄毎年補助金ヲ交付スル見込ニシテ之ト同時ニ植桑技術者ヲ配置シ以テ斯業ノ振興ヲ企圖スル計畫ヲ立テタリ尙產繭額ノ増加ニ伴ヒ乾繭設備ノ不充分ナルガ爲處理上支障ヲ來シ繭販賣ノ圓滑ヲ缺キ繭質ヲ損スルコト少カラザルヲ以テ昭和二年度ヨリ向フ五箇年間ヲ期シ優良ナル大型乾繭場ニ對シ毎年三萬圓ノ補助金ヲ交付シ引續キ昭和七年ヨリ第二期計畫トシテ毎年二萬四千二百二十五圓ノ補助金ヲ交付シ向フ五箇年ヲ期シ之ガ助成ヲ爲ス見込ナリ

製絲業 朝鮮ニ於ケル製絲ハ從來幼稚ナル繰絲器ニ依リ養蠶者自ラ之ヲ行ヒ粗雜ナル生絲ヲ生産シテ國內ノ需要ニ供シタルニ過ギザリシガ近時蠶業ノ發達ニ伴ヒ器械製絲漸ク勃興スルト

共ニ一面座繰足踏器ニ依リ繰絲セラルルニ至レリ而シテ前者ニ在リテハ昭和八年末現在器械製絲工場七十一箇所ヲ存シ其ノ生絲生産額二十九萬餘貫價額一千二百五十四萬餘圓ニ達セリ此等ハ主トシテ外國輸出向トシテ全部内地ニ移出セラレ又後者ハ製絲戶數約二十八萬餘戶生絲生産額十二萬八千餘貫價額三百五十餘萬圓ヲ算セリ

柞蠶 柞蠶ハ平安北道ノ特産ニシテ山野ニ繁茂スル樺櫨櫟等ノ樹木ニ放養セラルル關係上作柄ハ天候或ハ鳥蟲害等ニ依リ支配セラレ豊凶常ナラザルノ状態ナリ昭和五年以來氣候概ネ良好ナリシモ柞蠶絲價低落等ノ結果著シク減少シ昭和八年ハ飼育林段別約六百町歩ニ對シ其ノ放養蠶數四十五萬蛾産繭額三百九十六萬餘顆ヲ算セリ此等ハ大部分春蠶ニシテ繭ハ主トシテ支那ニ輸出セラル

三 畜 産

牛 ハ朝鮮ノ農耕上必要闕クベカラザルモノニシテ農業勞力ノ大部分ハ全ク其ノ力ニ俟ツノ狀況ナリ由來朝鮮牛ハ體質強健力強ク性質溫順ニシテ勞役ニ適シ加フルニ其ノ肉味佳良ナルヲ以テ普ク役用又ハ食用ニ供セラル輓近内地ニ於ケル役肉牛ノ需要増進スルニ伴ヒ其ノ移出セララルモノ著シク増加シ支那方面ニ於ケル需要亦少カラズ本府始政以來各郡ニ畜産技術員ヲ設置シ一面又畜産組合ヲ設ケシメ其ノ他大正四年ニハ獸疫豫防令ヲ同五年ニハ保護牛規則ヲ發布スル等各種ノ施設ヲ行ヒ銳意之ガ改良増殖ノ獎勵ニ努メタル結果其ノ頭數著シク増加シ明治四十

二年末ニハ總數七十萬餘頭ニ過ギザリシモノ昭和八年末ニハ百六十六萬餘頭トナリ其ノ輸移出頭數併合當時ニ於テ二萬頭ヲ出デザリシモノ今年年六萬頭内外ヲ算スルニ至レリ

馬 朝鮮在來種ハ體軀矮小ニシテ其ノ力強キモ之ヲ基礎トシテ改良ヲ講ズルトセバ到底良好ナル馬匹ヲ得ルコト能ハザルヲ以テ朝鮮ノ氣候風土ニ適セル新馬種ヲ作りテ之ヲ普及スルノ得策ナルヲ認メ先ヅ蒙古種牝馬及內地產洋種牝馬ノ雜種試驗ヲ行ヒ江原道淮陽郡蘭谷面ニ勸業模範場牧馬支場ヲ威鏡北道雄基ニ道ノ種馬所ヲ設ケ產馬ノ改良ヲ試ミタルモ蘭谷面ノ牧馬支場ハ昭和三年度ヲ限リ李王職ニ移管シ且前記種馬所モ昭和七年度ヨリ朝鮮競馬令ノ公布ト共ニ之ヲ國營ニ移管シ種馬牧場ト改稱シ該事業ヲ擴充シ之ガ改良蕃殖ニ努メツアリ尙昭和八年末現在馬匹總頭數ハ五萬三千頭ニシ内朝鮮在來馬ハ九割二分ヲ占メ洋種其ノ他滿洲馬、新朝鮮馬等ハ之ヲ合シテ僅ニ八分ニ過ギズ

緬羊 大正三年江原道平康郡高插面ニ元勸業模範場ガ牧羊場ヲ設ケ蒙古羊ノ試育ニ着手シタルニ其ノ成績良好ナリシト歐洲大戰後ノ國策的見地ヨリ大正八年緬羊飼育計畫ヲ樹立シ同牧羊場ノ事業ヲ擴張シ洋種ヲ輸入シテ蒙古羊ノ雜種改良試驗ヲ行フ外地方ニモ區域ヲ限リテ蒙古羊ヲ配付シ之ガ試験ヲ行ヒタルニ牧羊場ニ於ケル成績ハ生産育成共ニ良好ニシテ將來嚮望ニ値スルモノアルノミナラズ農家ノ飼育成績亦良好ナリシモ大正十三年行財政整理ノ爲該牧羊場ヲ廢止スルト共ニ地方ニ於ケル獎勵施設ヲモ中止スルコトナリ牧羊場ノ飼羊ノ大部分ハ之ヲ民間ニ配付スルニ至レリ而シテ該配付羊ハ爾來民間ニ飼養セラレ相當ノ成績ヲ示シ其ノ飼育數モ昭

和八年末現在二千六百頭ヲ算セリ然レドモ羊毛ノ自給ハ時局ニ鑑ミ國策上最緊要ナル事項ナルヲ以テ昭和九年度ニ於テ新ニ緬羊獎勵計畫ヲ樹立シ國立種羊場ヲ設置シ種羊ノ生産配付ヲ爲スト共ニ農家ノ副業飼育ヲ獎勵シ之ガ普及ヲ圖ルコトトセリ

豚鷄 朝鮮在來ノ豚鷄ハ品種何レモ劣等ニシテ價值少シ仍テ内地ヨリ優良種ヲ移入シ之ガ改良増殖ヲ獎勵シ來レリ昭和八年末ノ調査ニ依レバ其ノ數豚百四十二萬餘頭鷄六百八十七萬餘羽ニシテ内改良種ハ豚ニ在リテハ總數ノ約五割二分鷄ニ在リテハ約四割四分ヲ占ム而シテ之ヲ本府始政當時ニ比スレバ總數ニ於テ何レモ二倍強ノ増加ヲ示スニ至レリ

牛皮其ノ他ノ畜産物 朝鮮牛皮ハ元來其ノ質緻密強韌ニシテ品位優良ナルモ從來其ノ取扱不良ニシテ傷痕破裂多ク之ガ爲躰價ヲ損ズルコト甚シカリシヲ以テ明治四十四年以來鞍傷ノ豫防鍼療烙鐵ノ防止剝皮法ノ改善鹽乾皮製造法ノ普及等ニ努メタル結果漸次面目ヲ改メ就中改良牛皮ト稱スルモノ約五割ヲ占ムルニ至レリ牛皮ノ總生産額ハ最近ノ調査ニ依レバ其ノ乾燥セルモノ七百十五萬斤ヲ超ユルノ狀況ニ在リ牛皮ノ外畜産物トシテ算スベキモノハ雞卵牛脂豚脂牛骨牛毛豚毛膠及蜂蜜蜜蠟等ニシテ各相當ノ産額ヲ有シ内牛骨牛毛豚毛ノ如キハ多ク遺棄セラレタリシガ近年之ガ利用ヲ進メ又蜂蜜ハ改良種ヲ飼養スル者漸次増加シ將來相當ニ發達スベキ見込アリ

今朝鮮ニ於ケル主要農産物ノ産額ヲ表示スレバ左ノ如シ

主要農産物産額

年次	米	麥(大小)		大豆	小豆	粟	棉		大麻	烟草	家蠶		牛	牛皮
		陸地棉	在來棉				繭	絲						
昭和八年	一八,一九三	一〇,三七七	四,五五六	九,一五五	五,一四五	一一,四三三	四,五二一	五,二六七	四,四二四	六,六八八	四,六六六	一,六六三	七,二〇四	
同 七年	一六,三四六	一〇,六一九	四,四四〇	八,七七七	五,五三九	一一,一九〇	四,二六八	五,二七五	五,三二〇	五,九三三	四,〇〇六	一,六六四	七,一五一	
同 六年	一五,八七三	一〇,二〇八	四,一三三	八,六三三	四,五九〇	七八,七三三	三七,一九二	五,二三八	四,三六四	五,七八	三,八一	一,六三七	六,四五一	
同 五年	一九,一八一	九,九六四	四,四九〇	八,九八八	五,五七三	一二,七三三	四,一四一	五,五八七	四,〇二七	五,五五五	三,五二	一,六一一	五,七四九	
同 四年	二二,七〇二	九,三三七	三,九九〇	八,〇八九	五,二四四	一二,三六三	四,四七二	五,三三三	六,九一六	四,八四四	二,八〇	一,五八五	六,七四五	
同 三年	二二,五一一	八,七四六	三,八一〇	七,六三三	五,二三三	一二,七七二	四,九〇六	五,四六八	六,〇二九	三,八六	三,三六	一,五六九	六,七〇三	
同 二年	一七,二九八	九,〇七九	四,七四七	一〇,三二八	四,九四四	一〇,七七二	四,四三三	五,六一八	四,三七二	三,五五	一,九二	一,五六六	五,九六九	
同 元年	一五,三〇〇	九,九九一	四,三五一	九,八六六	四,七七七	一一,八二四	四,三一九	五,七九九	三,八〇七	三,三七	一,四三	一,五九五	五,八九〇	
大正十四年	一四,七三三	一〇,四一九	四,六三三	九,六八八	四,七五九	一〇,二三五	三,八九九	五,五四七	三,七五八	二,八五	一,〇八	一,五九〇	六,四六七	
同 十三年	一三,二一九	九,七二〇	三,六五八	六,三九五	五,〇七七	一〇,六九五	三,〇九八	五,五五八	三,八九二	二,四三	〇,六	一,六〇五	六,四一八	
同 十二年	一五,一七四	八,〇五七	四,六四一	九,八八八	五,二九八	九,六八六	三,〇七二	五,五五九	二,九〇三	二,〇七	〇,七	一,六一〇	五,八三九	
同 十一年	一五,〇二四	九,三三四	四,五二八	九,〇三三	五,一三八	八,八七八	二,九二五	五,五八四	二,八〇二	一,四二	〇,五	一,六〇七	五,五〇〇	
同 十年	一四,三三四	一〇,二七九	四,六七九	二,〇七四	五,八六二	六,七八五	二,七五八	五,四一三	三,六六六	一,三三	〇,三	一,五三四	六,四九九	
同 九年	一四,八六二	九,八六〇	四,七九一	一,三二三	六,五三六	八,八四六	二,六三六	五,三三一	三,一三五	一,二二	〇,二	一,四八九	五,三六二	
同 八年	一三,七〇八	九,九三三	三,二六〇	四,〇六	三,八二六	八,六〇四	二,一三四	四,七二〇	三,八二一	一,三三	〇,一	一,四六一	五,一八七	
同 七年	一五,二九四	一〇,二七九	四,八六八	一,三三三	五,六六二	六,〇六〇	一,七三三	四,五九八	三,八八四	一,三三	〇,一	一,四八〇	三,七二一	
同 五年	一三,九三三	八,八〇〇	四,三三五	一,一四二	四,八二〇	三,三三一	一,六三三	三,三三四	三,四八九	七,一	〇,三	一,三五三	六,四九五	
同 三年	一四,一三〇	八,〇九九	三,六三三	一,一五〇	四,〇三三	一,七四七	一,〇〇六	三,〇三六	二,六三三	四,六	〇,二	一,三三八	六,七七九	
同 元年	一〇,六六五	七,七五五	三,五六六	一,〇八四	三,八二二	七,二二六	一,七三四	二,五四六	二,三七〇	二,九	〇,一	一,〇四〇	五,九〇一	

明治四十三年	107,605	6,107	27,878	8,890	3,346	6,681	10,410	17,491	23,781	131	7,331	4,566
備考	千位以下ハ四捨五入トス 煙草ニ關シテハ第三章第十一節參照											

四 耕地及未墾地

畚及田 朝鮮ニ於ケル耕地面積ハ畚(田)約百六十八萬町步、田(畑)約二百八十一萬町步ニシテ之ニ火田ノ耕作セラルル見積面積約三十七萬町步ヲ加フルトキハ合計約四百八十六萬町步ニ達シ全土面積ノ約二割ヲ占メ農家一戸ニ對シ耕地面積一町六段六畝步ニ當リ中部以南ノ地方ハ畚多クシテ田ト相半バシ中部以北ハ田多クシテ畚一ニ對シテ田五ノ割合ニ當レリ畚ハ從來灌溉設備ヲ有スルモノ甚ダ少ク殆ド天水ニ賴ルノ狀況ナリシモ近年灌溉事業ノ指導獎勵ヲ行ヒタル結果今ヤ水利ノ便ヲ有スルモノ約百一十一萬二千五百三十二町步(工事中ノモノヲ含マズ)ニ達シ畚面積ノ約六割強ヲ占ムルニ至リ將來耕地ノ擴張及水利事業ノ進捗大ニ見ルベキモノアラントス

耕地面積

年次	畚	田	火田	計
明治四十三年	84,766	16,237	2,490	103,493
大正四年	127,751	19,979	2,806	150,536
同 九 年	154,784	22,896	3,191	180,871
同 十四年	157,516	28,369	3,521	189,406

年次	番	田	火田	計
昭和元年	一五八五七〇四	二六六四〇三三	一五二七六〇	四六〇一四九七
同二年	一六三三〇一〇	二八五二二一五	一五三三六一	四六〇七九一六
同三年	一六二四七三六	二八四一七〇〇	一五二二六	四六〇七六三三
同四年	一六二五四六六	二八二九九六六	一七六七六二	四六三二三四
同五年	一六四二七五四	二八三二二六三	一八〇七三三	四六四六六六〇
同六年	一六五三〇三三	二八〇三三〇三	二〇一三五	四六五六四三三
同七年	一六六九五九八	二七九〇七五四	二〇二五八	四六六二五〇
同八年	一六八一八〇五	二八〇七四〇七	三六六六〇一	四八九五八二四

備考 明治四十三年及大正四年ハ土地臺帳未登録耕地(火田ヲ除ク)ヲ含マズ

未墾地

未墾地ノ面積ハ未ダ正確ナル調査ヲ經ザルモ河邊荒蕪地約七萬四千町歩干潟地約二十萬七千町歩ヲ算シ其ノ他山麓傾斜地中約八十萬町歩ヲ存シ之ニ適當ナル施設ヲ行ハバ耕地ニ利用スルヲ得ベク特ニ未墾地及干潟地ノ開拓事業ハ水利事業ト共ニ將來極メテ有利ノ事業タルヲ以テ大正九年度以降昭和四年度迄ニ其ノ基本的調査ヲ完了シ以テ起業者ノ指針トシ之ガ開發利用ヲ指導シ尙計畫適當ナルモノニ對シテハ土地改良補助規則ニ依リ相當助成シツツアリ

國有未墾地

上叙未墾地ハ國有ニ屬スルモノ其ノ大半ヲ占ムルガ故ニ明治四十年九月國有未墾地利用法ヲ公布シ爾來專ラ當業者ヲシテ墾實ナル成功ヲ遂ゲシムルヲ主眼トシテ資力信用等企業ノ程度ニ相當シ且計畫適當ニシテ實行ノ誠意アリト認ムル者ニ限リテ之ガ貸付ヲ許可シ小

面積地ニ對シテハ成ルベク地元住民ヲシテ之ヲ利用セシムルノ方針ヲ採リ又其ノ出願手續ヲ簡易ニシテ之ガ指導獎勵ヲ加ヘ一面貸付許可地ノ事業ヲ督勵シテ成功後之ヲ付與又ハ拂下グルノ特典ヲ與フルト共ニ相當期間内ニ事業ニ着手セザル者又ハ工事困難ニシテ成功ノ見込ナキ者ニ對シテハ許可ノ取消又ハ返還ヲ命ズルコトトセリ

國有未墾地處分面積

昭和八年末現在累計

區分	貸付許可面積	付與又ハ拂下面積	利用權消滅	差引現在貸付面積
本府處分 (十町歩以上)	七〇〇五町	二四二二町	三七〇一五町	一八四九四町
道處分 (十町歩未満)	一一一〇四町	一一一三三町	七三三六町	三二九七町
計	九一一〇九町	三六七五町	四四三四一町	二二九七一町

公有水面

大正十二年三月制令第四號ヲ以テ朝鮮公有水面埋立令ヲ公布シ大正十三年六月府令第三六號ヲ以テ同令施行規則ヲ發布シ同年八月一日ヨリ之ヲ實施セル結果從來國有未墾地利用法ニ依リ處理セラレタル沼澤及干潟地ノ埋立ハ(干拓ハ埋立ト看做ス) 同令ノ適用ヲ受クルコトトナリ其ノ農業上ノ利用ヲ目的トスルモノハ國有未墾地ト併セテ農林局土地改良課ニ於テ主掌シツツアリ而シテ同令ハ國有未墾地利用法ニ比シ埋立ニ關スル權利義務ヲ明確ニシ且指導監督ヲ嚴ニセルモノニシテ徒ニ空權ヲ擁シ利用ノ途ヲ壅塞スルノ弊ヲ除キ誠意アル起業者ノ利用ニ便ナラシメ以テ堅實ナル事業ノ發達ニ資セントスルニ於テ一段ノ進歩ヲ見タリ處分ノ狀況ヲ

表示スレバ左ノ如シ

公有水面處分面積(農業ヲ目的トスルモノ) 昭和八年度末現在累計

區分	埋立免許面積	竣功認可面積	埋立權消滅	差引現在 免許面積
本府處分 (十町歩以上)	二八〇,三〇八町	二四,五二五町	二〇一,一〇一町	五四,五九二町
道處分 (十町歩未満)	九,一四六町	三,七五八町	二,七六五町	二,六二三町
計	二八九,四五四町	二八,二八三町	二〇三,九六六町	五七,二二五町

第二十九節 林業ニ關スル施設

一般方針 朝鮮ニ於ケル山林ハ多年荒廢ヲ累ネ之ガ爲各種産業ノ發達ニ影響ヲ及ボスコト多キヲ以テ林業ノ獎勵ニ關シテハ本府始政以來森林ノ保護ニ力ヲ盡シ蓄積ノ増加ヲ圖ルト共ニ植樹造林ヲ獎勵シテ林相ノ改良ヲ企圖スルヲ根本方針ト爲シ(一)明治四十四年以來林業獎勵上ノ一大支障タル古來權利關係ノ判明セザル國有林野ノ區分調査ヲ施行シ大正六年以後ハ更ニ私有林野又ハ私有ニ歸屬セシムベキ緣故林野ノ整理調査ヲ開始シ(二)一般人民ニ對シテハ本府及道郡島ニ林業技術員ヲ配置シテ殖林ノ指導獎勵ニ從ハシメ(三)國有林野中、國ニ於テ經營スル必要ナキ林野ハ成林地ニ非ザル限り造林ヲ條件トシテ希望者ニ貸付シ成林後讓與スルノ特典ヲ開キ(四)造林希望者ニシテ資力薄弱ナルタメ所要ノ樹苗ヲ得ル能ハザル者ニハ國費又ハ道地方費ヲ以テ養成

セル苗木ヲ下付シ(五)林野ノ稚樹保育ヲ改メ伐採スベキ樹木ノ樹齡樹高樹枝等ヲ制限シ害蟲ノ驅除ヲ勵行スル等各種ノ方法ヲ講ジテ林野ノ改良ニ努メタル結果今ヤ併合當時ニ比シテ其ノ面目一新シ一般人民ノ間ニモ亦愛林思想ノ普及ヲ見ルニ至レリ就中國有林貸付ニ關スル特典ヲ設ケシヨリ民間有力者ノ造林事業ニ着手スル者續出シテ朝鮮林野ノ改善ヲ助クルコト頗ル多シ

林業試驗 然レドモ將來ノ大計ヲ確立シテ合理的林業經營ノ指導ヲ期センニハ尙充分精確ナル調査試驗ヲ爲スノ要アルヲ以テ大正十年度ニ於テ從來ノ林業試驗事業ヲ擴張シ專門技術者ヲ採用シテ造林保護利用及施業等ニ關スル調査試驗ニ着手セリ更ニ同十一年度ニ於テハ新ニ京城郊外清涼里ニ林業試驗場ヲ設置シテ此等ノ事務ヲ移屬シ組織的調査及試驗ノ事務ヲ開始シ尙昭和四年度ニ京畿道抱川郡蘇屹面ニ光陵出張所ノ設置ヲ見タリ現在技師五人、屬二人、技手十五人ヲ置キ造林及施業ニ關スル調査竝ニ林木ノ立地及分布ノ調査研究ニ主力ヲ注グト共ニ森林病蟲害驅除豫防製炭改良試驗及椎茸栽培試驗ニ關シテモ之ガ調査研究ヲ行ヒツツアリ

一 森林行政

概説 併合以前朝鮮ニ於テハ歷代林政ニ意ヲ用キタルノ迹ナキニ非ザルモ成文法ノ見ルベキモノナク國有林野中伐採ヲ禁ジタル封山禁山等ヲ除クノ外ハ所謂公山ト稱シテ人民ノ自由入山ヲ許シ其ノ後李朝ノ末期ニハ封山禁山ノ制度モ自然弛廢シ濫伐盜採盛ニ行ハレシヲ以テ山林ノ荒廢極度ニ達シタリ是ニ於テ舊韓國政府ハ統監ノ指導ニ依リ明治四十一年一月森林法ヲ發布シ

テ林野保護取締ノ基本ヲ定メ又同法附帶ノ處分規則部分林規則及土石採取規則ヲ發布シテ林野ノ保護經營植林ノ獎勵及其ノ產物ノ處分ニ資シ爾來併合後ニ於テ亦之ヲ襲用シタルモ林野荒廢ノ實狀ト時勢ノ推移トニ鑑ミテ之ヲ改更スルノ必要ヲ認メ明治四十四年六月改メテ森林令ヲ公布シ且其ノ施行規則ヲ制定シ殖林ノ普及獎勵竝森林ノ保護營林監督ヲ主トシ併セテ國有林野ノ整理及經營ヲ完ウスルコトヲ期シ尋デ明治四十五年林野ノ國有私有ニ關スル標準ヲ定ムル等諸般ノ規程ヲ設ケ中央及地方ニ技術員ヲ配置シテ林政ノ刷新竝林業ノ指導獎勵ニ當ラシメタリ

造林貸付 國有林野ノ造林貸付ハ未立木地ノ造林ヲ促進スル目的ヲ以テ造林ヲ條件トシテ之ヲ貸付シ事業成功後受貸付者ニ讓與スルノ特典ヲ附シ緣故ノ厚薄禁養ノ事實ノ有無地元住民又ハ地元部落トノ關係及事業成功ノ確否等ヲ調査シ特ニ慎重ノ審議ヲ重ネテ之ヲ處分シ其ノ累計面積昭和八年度末ニ於テ百三十一萬八千餘町步ニシテ既ニ造林成功シ讓與セルモノ六十三萬七千餘町步ニ達セリ

模範林及實習林ノ設置 造林ノ指導獎勵ノ完璧ヲ期スル爲實地ニ其ノ模範ヲ示スノ必要ヲ認メ明治四十四年以來道費ニ五百町步乃至一千町步面ニ二十町步以內ノ模範林學校ニ二十町步乃至四十町步ノ實習林トシテ國有林ヲ讓與スルノ途ヲ啓キタルガ更ニ大正十二年道費模範林ヲ一萬町步乃至一萬八千町步ニ擴張シテ林業經營ニ關スル各般ノ模範ヲ示サシムルコトトセリ

二 林野ノ整理

國有林野存廢區分調査 大正十四年度末現在要存國有林野五百三十一萬町步中ニハ農耕地ト

シテ民間ニ開放スルヲ得策トスルモノ又ハ飛地境界複雑地等ニシテ管理保護上民間ノ經營ニ移
スヲ有利トスルモノ百三十一萬町步ニ達スル見込ニシテ此等ハ大正十五年度ヨリ夫夫之ガ調査
整理ヲ行ヒ將來ノ要存國有林野ヲ約四百萬町步ト爲シ其ノ内大學演習林其ノ他約十二萬町步ヲ
除キ殘餘ノ約三百八十八萬町步ニ對シ周到完全ナル管理經營ヲ行ハントヌル計畫ノ下ニ着着整
理ノ進捗ヲ期シツツアリ因ニ昭和八年度迄ノ調査ノ結果要存解除シタル面積ハ約六十五萬二千
九百十一町步ニ達セリ

國有緣故森林ノ讓與 朝鮮ニ於ケル國有林野中ニハ面積約三百五十萬町步ニ達スル緣故森林
ヲ存シ其ノ大部分ハ(一)舊森林法施行前ヨリ各緣故者ニ於テ適法ニ占有シ禁養シ來リタルモノナ
ルモ其ノ林相民有ト認ムベキ標準ニ達セザルガ爲林野調査ニ際シ國有ト査定セラレタルモノ及
(二)舊森林法ノ規定ニ依ル地籍届ヲ怠リタルガ爲土地調査ニ當リ國有ニ査定セラレタルモノ(三)古
記又ハ歴史ノ證スル所ニ依リ往時寺刹ニ於テ緣故ヲ有スルモノナルモ國有ニ査定セラレタルモ
ノナリ此等ノ林野ハ概ネ民有林ノ間ニ介在又ハ隣接シ其ノ使用ノ狀態占有ノ意思毫モ民有ト異
ナル所ナキニモ拘ハラズ單ニ僅少ナル林相ノ相違或ハ適用法令ヲ異ニシタル結果所有權ヲ認メ
ラルルニ至ラザリシモノニシテ之ガ爲人民ノ怨嗟ヲ招キ施政上此ノ儘放任シ難ク夙ニ其ノ整理
ノ必要ヲ認メタリ然ルニ此等ノ土地ハ各所ニ散在スルガ故ニ管理上國ノ經營ニ適セザルノミナ
ラズ之ヲ他ニ處分センカ緣故者ノ生活ヲ脅威シ民心惡化ヲ來ス虞アリ又一方緣故林野ノ歸屬確

定セザル結果緣故者ハ之ガ愛護ノ念薄ク爲ニ林業振興上支障少カラザルモノアルヲ以テ此ノ際速ニ此等ノ緣故者ニ所有權ヲ付與スルハ林政上機宜ノ措置ナリト認メ大正十五年四月制令第七號ヲ以テ朝鮮特別緣故森林讓與令ヲ制定シ次イデ同年十二月府令第八十七號ヲ以テ同令施行規則ヲ發布シ翌昭和二年二月一日ヨリ之ヲ施行シ以テ右緣故林野ハ舉ゲテ當該緣故者ニ無償讓與シ民心ノ安定ト林野ノ改善促進ヲ圖ルコトトセリ因ニ昭和三年一月末日ニ於ケル出願申告總件數ハ百十四萬四千五百三十三件百十四萬九千九百二十筆三百四十一萬六千四百三十四町步ニシテ同八年度迄ニ處分ヲ爲シタルモノハ百十萬八千九百九十九件百十三萬四千六百八十四筆三百十九萬二千八百八十四町步ニ達セリ

第三十節 林野 概況

一 概況

林相 朝鮮ニ於ケル林野ノ總面積ハ約一千六百四十四萬町步ヲ算シ全面積ノ約七割四分ニ該當セルモ多年荒廢ニ委ネタル結果北邊ノ僻地及脊梁部ノ高地帶ニ成林地ヲ殘存スルニ止マリ立木地一千九十二萬町步散生地二百六十五萬町步ニ過ギズ爾餘二百八十七萬町步ハ全ク未立木地ニ屬スルノミナラズ立木地ト雖植伐相伴ハザル結果其ノ蓄積比年減退スルノ傾向アリ而モ一方建築材及燃料ノ需要ハ年年激増シ且鐵道枕木電柱橋梁用材鑛業ニ要スル杭木其ノ他製紙材料等

ノ需要亦年年増加スルヲ以テ將來ノ供給ヲ考慮シ努メテ過伐濫採ヲ戒メ主力ヲ保護ト造林トニ盡シツツアリ

樹種 北寒帶ヨリ南暖帶ニ至ル迄各種ノ樹木ヲ生ジ其ノ分布亦地方ニ依リ同ジカラズ北部鴨綠江及豆滿江ノ兩流域上流地方其ノ他ノ高山ニ於テハタウヒテウセンカラマツ・テウセンハリモミ・タウシラベ・テウセンマツ・カンバ類等ヲ主トシテ今尙鬱蒼タル原生林ヲ形成スト雖其ノ他ノ林野ノ大部分ハ林相劣變シテ原生ノ林木ヲ減ジ中部ヨリ南部ニ互リテハアカマツ多ク又ナラクスギ・ハンノキ等ヲ生ジ最南部ニ至レバカシ・シヒ等ノ常綠樹及竹林ノ存在スルヲ見ル而モ其ノ森林樹木ノ種類ニ至リテハ頗ル豐富ニシテ其ノ數七百餘種ノ多キニ徴スルモ朝鮮ノ地味風土ノ造林ニ適シ林業振興ノ餘地多キコト明ナリ

二 殖林ノ獎勵

概説 殖林事業ハ荒廢山野復舊ノ根本義ナルヲ以テ統監府設置後造林及苗圃事業ノ經營ニ着手シ明治四十年以來國費ヲ以テ京城附近其ノ他樞要ノ地ニ模範造林ヲ行ヒ又樹苗圃ヲ設ケテ樹苗ノ養成及下付ヲ行ヘリ而シテ明治四十三年本府設置後ハ此等ノ事業ヲ承繼スルト同時ニ道費及府郡島臨時恩賜金ノ經營事業ヲ開始シテ漸次其ノ擴張ヲ圖リ又明治四十四年以降毎年神武天皇祭日ヲ期シ全鮮一齊ニ官民ノ別ナク記念植樹ヲ行ヒ一面同年公布ノ森林令ニ於テ國有林野造林貸付ノ制ヲ定メ事業成功ノ曉ハ之ヲ無償讓與スルノ特典ヲ設ケ其ノ貸付ヲ勸獎シ以テ銳意殖

林ノ促進ヲ企圖シ相當ノ成績ヲ舉グ來リタリト雖尙民有林及將來民有タルベキ國有林野ノミニ在リテモ要造林見込面積約四百七十二萬町歩ノ多キニ達スル現況ナルヲ以テ大正十年九月產業調査委員會ニ於テ決定セラレタルガ如ク三十箇年以内ニ之ガ造林ヲ完了スルノ方針ヲ以テ荒廢山野ノ復舊ヲ期セントス尙民有林改善ハ民度及林野ノ現況竝林產物ノ需給狀況ニ鑑ミ簡易確實ナル造林方法ヲ選ブト共ニ森林ノ使用收益ニ關スル弊害ヲ矯正シ以テ先ヅ林叢ノ構成ト地盤ノ安定トヲ圖リ漸ヲ逐フテ優良林分ヲ造成スルノ要切實ナルヲ認メ昭和八年一月民有林指導方針大綱ヲ制定シ全鮮一齊ニ右方針ニ立脚シ民有林ノ指導獎勵ヲ行フコトトセリ而シテ又林野所有者ノ負擔ヲ輕減シ且合理的林野ノ保護取締ヲ行フ爲從來各郡ニ設立セラレタル森林保護組合ヲ廢止シ新ニ道稅林野稅ヲ創設シ林野保護機關ノ統一充實ヲ期シタリ其ノ職員數四千名ニ及ブ今事業ノ概要ヲ記述スレバ左ノ如シ

道費造林

道費造林事業ハ明治四十四年江原道ニ於テ施行セシヲ嚆矢トシ爾來逐次他ノ諸道ニ開始セラレ大正四年以降各道ニ互リテ其ノ實行ヲ見ルニ至リ現在總面積十七萬七千餘町歩ヲ經營スルニ至レリ而シテ其ノ昭和八年度迄ノ累計植栽面積二萬七千三十二町歩植栽苗數九千四百二十二萬二千本播種一萬八千立餘ニ上リ又天然稚樹ノ保育ヲ行ヒ之ガ造林成功シタルモノ亦少カラズ

民營造林

面學校及其ノ他團體ノ經營ニ係ル殖林事業ハ近年長足ノ進步ヲ爲シ又私人ノ經營ニ係ルモノハ各地ニ於テ小規模ニ行ハルルモノノ外東洋拓殖株式會社三井合名會社株式會社中

村組・住友合資會社・大寶農林部・半田善四郎・多木次郎・片倉殖産株式會社・山下合名會社・西鮮造林合資會社等各處ニ大規模ノ企業者輩出シ新ニ植栽ヲ行フノミナラズ天然生ノ稚樹發生地ヲ保育禁養シ僅少ナル經費ニ依リテ比較的廣大ナル造林ノ實ヲ擧ゲツツアルヲ以テ民營造林事業ノ前途ハ頗ル多望ナルニ至レリ即チ明治四十四年以降昭和八年ニ至ル民營造林ノ累計ハ面有林及學校林ノ造林ヲ合セ植栽面積百二十萬七百九十四町步其ノ植栽本數四十一億八千七十一萬六千本播種造林百十九萬二千立ノ多キニ達シ又天然稚樹地ノ保育ニ依リ造林成功シタルモノモ亦少シトセズ

記念植樹 明治四十四年以降毎年四月三日(神武天皇祭日)ヲ期シ舉行ノ記念植樹ハ昭和八年(第二十三回)ニ於ケル植樹數三千六百十七萬一千本ニシテ當初ヨリノ累計ハ三億九千二百七十九萬五千本ニ達ス

樹苗圃 樹苗圃事業ハ明治四十年國費經營苗圃三箇所ヲ設置シ爾後道費及府郡島臨時恩賜金ト相俟テテ歳歳之ヲ増設シ來リシガ大正二年度樹苗圃ノ廢合ヲ行ヒ一大整理ヲ爲シ同時ニ從來道費ヲ以テ經營セル極メテ小規模ノ苗圃ヲ面ノ經營ニ移シ養苗ニ努メ來タレリ養苗樹種ハ概ネアカマツ・クロマツ・ニセアカシヤ・ヤマハンノキ・クヌギ・カラマツ・テウセンマツ等ニシテ道費經營ニ屬スル苗圃ニ在リテハ昭和八年ニ於テ施業面積四十九萬五千平方米餘其ノ生産成苗一千八百八十六萬二千本ヲ算セリ又民營苗圃ニ在リテハ昭和八年ニ於テ施業面積六百八萬三千平方米生産成苗一億八千二十四萬七千本ニ上レリ從來民營養苗事業ハ概ネ個人ノ經營ニ係ル小規模ノモノナ

リシモ近年殖林組合林業契等ノ組合苗圃及殖林企業者ノ造林用苗圃又ハ販賣ヲ目的トスル苗木商等ニシテ大規模ノ苗圃經營者續出スルノ機運ニ向ヘリ

種苗ノ下部

民間ニ於ケル殖林獎勵ノ爲明治四十二年樹苗ヲ無償ニテ下付シタルヲ始トシ爾來毎年國費道費及恩賜金經營苗圃國費養成苗木ハ大正三年恩賜金養成苗木ハ大正八年以降下付ヲ行ハズニテ養成セル苗木及購入シタル種苗ヲ無償若ハ有償ニテ下付シ來リタリ而シテ近年民間養苗事業ノ發達ニ伴ヒ此等種苗下付ハ漸次其ノ數ヲ減ズルニ至レリ

造林補助事業

一般民有林野ノ造林ニ付テハ極力之ガ獎勵ニ努メタル結果相當ノ成績ヲ擧ゲ來リタリト雖其ノ多クハ資力乏シク一定ノ補助金ヲ下付スルニ非ザレバ可及的造林ノ促進ヲ期シ難キ狀態ニ在ルヲ以テ從來道地方費ニ於テ補助金下付ノ方法ヲ講ゼシモ規模小ニシテ事業ノ進展ヲ期スルニ由ナキニ因リ大正十四年度ニ約十九萬四千圓、昭和元年度ニ約三十二萬五千圓、同二年度同三年度同四年度共ニ約四十一萬六千圓、同五年度ニ三十八萬九千圓、同六年度ニ二十九萬五千圓、同七年度並同八年度共ニ三十萬三千圓ノ國費ヲ道費ニ交付シ道費ニ於テ更ニ其ノ約五割ニ相當スル金額ヲ加ヘ未立木地ノ人工造林ヲ行フ者ニ對シ補助金ヲ交付シツツアリ

府郡島森林主事設置

民有林野保護取締ノ徹底ヲ期スル爲朝鮮全土二百三十四府郡島中二百十郡島ニ對シ一名宛民有林野ノ保護取締ヲ專掌シ司法警察官ノ職務ヲ行フ森林主事ヲ漸次配置スルノ必要ヲ認メ昭和二年度ニ於テ七十七人、同三年度ニ於テ十三人、同五年度ニ於テ二十人ヲ設置シ銳意森林ノ保護増殖ニ努メツツアリ但シ昭和六年度ヨリ國庫財政ノ關係上十名ヲ減ジ現在

全鮮ヲ通ジ百名ヲ配置セリ

三 砂防事業

概要 荒廢林野ノ復舊ヲ圖ルハ水源ヲ涵養スルト共ニ國土ノ保安産業ノ開發ヲ全カラシムルノ根本策ニシテ速ニ之ヲ完成スルノ要アリ而シテ荒廢地中林業經營上比較的有利ナル無立木地ノ造林ハ一般ノ獎勵ニ依リ之ヲ實行セシムルコトヲ得ベシト雖荒廢激甚ニシテ其ノ復舊費巨額ニ上ルベキ山野ノ復舊ニ至リテハ朝鮮現在ノ民度ニ於テ之ヲ個人ノ施設ニ俟ツコト困難ニシテ國ニ於テ自ラ砂防事業ヲ行フカ又ハ相當ノ補助金ヲ交付シ人民ヲシテ之ヲ行ハシムルカ二者其一ヲ選ビテ之ガ施行ヲ確實ニスルニ非ザレバ到底治山治水ノ目的ヲ達シ難キヲ以テ其ノ計畫樹立ノ準備トシテ大正七年度ヨリ道地方費ニ補助金ヲ交付シ試驗的ニ荒廢山野復舊事業ヲ行ハシメ同八年度ヨリ更ニ治水上重要ト認ムル河川流域ノ荒廢山野ノ調査ニ着手シタリ

調査 全鮮ニ於ケル荒廢山野中治水上最モ重要ニシテ復舊ノ必要アリト認ムル地域ニ對シテ大正八年度ヨリ實地調査ヲ開始シ同十年度迄ニ漢江・錦江・東津江・榮山江・蟾津江・大同江・城川江・洛東江・兄山江及安城川ノ諸流域ノ全部ヲ調査シ略々要施設區域並其ノ施業法ノ種類ヲ明カニスルコトヲ得タリ然ルニ近年ニ至リ右大河流域内外ニ於テモ禿裸林野多ク年年流砂ノ害著シク放任シ得ザル狀態ニ在ルヲ以テ根本的復舊策ヲ樹立スルノ要アリ依ツテ之ガ資料ニ供セン爲昭和七年度中各道砂防從事職員ヲシテ調査セシメタルガ荒廢林野實ニ二十七萬町歩ニ達スルコトヲ確

メタリ

事業ノ實行

治水ニ關係ヲ有スル荒廢山野ノ復舊事業ハ巨額ノ經費ヲ要スルモノナルヲ以テ先ヅ試験的ニ小規模ノ作業ヲ行ヒ漸次擴張スルヲ得策ト認メ大正七年度ヨリ年年忠清南北道地方費ニ補助金五萬圓ヲ交付シ水源涵養造林事業トシテ錦江支流美湖川流域ノ砂防造林ヲ實行セシメ同八年度ヨリハ更ニ年額十萬圓ノ補助金ヲ慶北及全北兩道ノ地方費ニ交付シ該地方費ヲシテ洛東江流域ノ一部竝蟾津江流域中ノ荒廢山野ニ就キ同一ノ事業ヲ開始セシメ同十年度迄ニ三流域累計砂防植栽八百九十七町步五百十五萬本普通植栽(天然雜樹地補植ヲ含ム)二萬一千三百六町步五千七百八十萬本ノ事業ヲ實行セリ而シテ大正十一年度ヨリ全鮮主要河川タル漢江錦江洛東江蟾津江榮山江城川江東津江大同江ノ八大河川流域ノ荒廢地四十七萬町步(內要砂防工事面積十一萬八千町步)中約二十三萬五千町步(內要砂防工事面積五萬六千九百町步)ニ對シ砂防工事ハ國ニ於テ施業シ造林ハ道地方費ヨリ補助金ヲ交付シ所有者又ハ占有者ヲシテ實行セシメ三十箇年ヲ以テ之ガ復舊ヲ圖ルノ計畫ヲ樹立シ其ノ內當面ノ急施ヲ要スル荒廢最モ激甚ニシテ治水上重要ナル區域七萬四千八百八十三町步(內要砂防工事面積五千五百町步)ヲ十箇年繼續事業トシテ之ガ復舊ニ着手セリ

然ルニ大正十二三年度ニ於テ財政上ノ都合及關東地方震災ノ影響ニ依リ繰延又ハ削減ヲ受ケ豫定通りノ進捗ヲ見ザルガ荒廢林野ヲ現状ノ儘放任シ得ザル狀態ナルヲ以テ計畫改訂ノ要ヲ認メ前記十一萬八千町步中八萬二千町步ヲ選ビ國費七千三百九十六萬四千圓ヲ以テ大正十一年度以降三十箇年間ニ砂防事業ヲ施行スルコトトシ尙從來砂防事業トシテ實施シ來リタル普通植栽

及天然稚樹地補植ニ依ル荒廢山野ノ復舊ハ之ヲ一般造林ノ計畫ニ包含セシメ砂防事業トシテハ砂防工事及之ニ伴フ砂防植栽ノミヲ實行スルコトニ改メタリ而シテ昭和四年度ニ至リ右計畫ヲ更ニ改メ要砂防工事地八萬二千町歩ノ内昭和三年度迄ノ施行面積ヲ差引キ之ニ要存國有林野内ノ要砂防地一千五十町歩ヲ加ヘ計八萬町歩ニ對シ施行年數ヲモ十箇年ニ短縮シ二十箇年ニ完成スルコトトシ目下實施中ナリ

砂防事業ハ其ノ目的ハ治産治水ニ在リト雖使用スル經費ノ大部分ハ勞銀ナルガ故ニ近時經濟界ノ不況ニ伴フ農民ノ窮迫ヲ救濟スルニハ最適ノ事業ナルヲ以テ道地方費ヲシテ昭和六年度以降三箇年ニ總額七百五十萬圓ノ窮民救濟砂防事業ヲ實施セシメ更ニ昭和七、八年度ニ於テ每年國費八十萬圓道費百二十五萬圓ノ時局應急施設事業ヲ實施セシメタリ上述ノ通砂防事業ヲ實施シタル結果ヲ見ルニ大正十一年度ヨリ昭和八年度迄ニ施行面積三萬六千六百六町歩砂防植栽本數一億四千七百三十一萬三千本ニ達ス

從來砂防事業ニ關シテハ何等法令ノ定メラレタルモノナキ爲實施ニ當リ種種支障アルノミナラズ砂防事業ニ伴フ造林費ノ一部ヲ林野所有者ニ負擔セシメタリシガ現時ノ如ク疲弊セル農村ニ於テハ出來得ル限り之ガ負擔ノ輕減ヲ考慮スルヲ要シ且一面砂防施行地ハ一般林野ト異リ特ニ周密ナル保護管理ヲ行フ必要アリテ之ヲ單ニ林野所有者又ハ占有者ニ委ヌルハ所期ノ目的達成上多大ノ困難アルガ故ニ今後ハ植栽ヲモ砂防事業ヲ施行スル者ニ於テ行ヒ之ガ保護管理ヲ道ニ行ハシメ其ノ費用代償トシテ將來砂防地ヨリ生ズル收益ノ一部ヲ道ニ收得セシムル等事業ノ

圓滑ナル進捗ヲ期センガ爲昭和八年八月二十五日朝鮮砂防事業令ノ公布ヲ見、昭和九年二月十日同令施行規則ノ發布ト同時ニ實施セラレタルヲ以テリ、今後本事業ノ進展著シキモノアルベシ

第三十一節 水産業ニ關スル施設

概説 朝鮮ハ其ノ屬島ヲ合セテ海岸線延長四千三百九十五里ニ達シ水族頗ル豊富ナルヲ以テ本府ハ始政以來力ヲ斯業ノ發達ニ致シ水產法規ノ整備、漁港ノ修築、漁船、漁具及漁法改良ノ指導、優良漁船建造ノ獎勵、水產養殖業竝ニ水產製造業ノ指導、獎勵、水產製品ノ検査、水產貿易ノ助長、水產會及漁業組合又ハ水產組合ノ設立竝ニ其ノ事業ノ助成、水產試驗場ノ設置竝ニ擴充、水產教育ノ普及等各種ノ施設ヲ講ジタル結果累年漁獲高及水產製造高ノ増加ヲ來シ、昭和八年ニ於テハ其ノ合計八千九百八十七萬圓ニ上リ、明治四十四年ニ於ケル九百四十二萬圓ニ比シ約十倍ニ達スルノ發展ヲ遂ゲ、今ヤ昔日ノ面目ヲ一新スルニ至レリ

一 水產行政

一般方針 明治四十二年舊韓國政府ニ於テ漁業法及其ノ附屬法規ヲ制定シ、爾後本府ニ於テモ亦之ヲ襲用シタルモ當時事創草ノ際ニ屬シ朝鮮漁業ノ現状及將來ニ鑑ミテ不備ノ點少カラザリシヲ以テ之ニ一大改正ヲ加ヘ新ニ漁業令及同令施行規則、其ノ他ノ附屬法令ヲ發布シ、明治四十五年四月ヨリ之ヲ施行シタルガ其ノ結果漸次漁業ノ改善ヲ見ルニ至レリ、然ルニ其ノ後漁業ノ發達

ト社會各般ノ事情ノ變遷トニ伴ヒ同令モ亦幾多ノ不備ヲ生ズルニ至リタルヲ以テ昭和四年一月朝鮮漁業令ヲ制定シ尋デ同令施行規則其ノ他ノ附屬法規ヲ發布シ昭和五年五月一日ヨリ之ヲ施行セリ新漁業令ニ於テハ(一)漁業權ノ存續期間ニ付テハ從來採リタル更新免許制度ヲ廢シテ延長許可制度ニ改メ尙其ノ期間ヲ二十年以内トシ(二)免許ニ因リテ生ズル漁業權ハ之ヲ物權トシ漁業ニ關スル登録制度ヲ採用シ漁業權及之ヲ目的トスル權利竝ニ入漁ニ關スル事項ハ登録スルコトトシ以テ權利關係ノ確保ヲ期シ併セテ漁業權ノ財産的價値ノ増大ヲ圖リ(三)免許シタル漁業ノ制限停止又ハ取消ノ場合ニ於ケル損害補償ノ途ヲ開キ(四)漁業上必要ナル土地物件ノ使用ヲ認メ又漁業上ノ紛議ニ關スル裁定制度ヲ整備シ(五)漁業組合水産組合ニ關スル規定ヲ整正シタル等能ク現下ノ實狀ニ適合セシメ且將來水産業ノ向上發展ヲ企圖スルニ於テ遺憾ナキヲ期セリ

漁業ノ保護取締

漁業ノ保護取締ニ關シテハ舊漁業令ノ公布ト同時ニ漁業取締規則ヲ發布セ

シガ昭和四年一月朝鮮漁業令ノ公布ニ伴ヒ漁業取締規則ヲモ整備スルノ必要ヲ生ジ新ニ朝鮮漁業保護取締規則(昭和五年五月一日ヨリ施行)ヲ公布セリ此等ノ法令ニ於テハ免許ヲ受クベキ漁業ニ對シ各一定ノ保護區域ヲ設ケ同區域内ニ於テハ其ノ漁業ノ妨害トナルベキ行爲ヲ制限又ハ禁止シ以テ漁業權ノ行使ヲ全カラシメ又濫獲ノ弊アル漁具漁法ハ之ヲ制限又ハ禁止シ且特ニ蕃殖保護ヲ要スル水産動植物ニ對シテハ漁場漁期又ハ體長等ニ關スル一定ノ制限ヲ加ヘ同時ニ河川漁業ノ保護ニ付テハ遡河魚類ノ通路ヲ害スベキ工事ヲ取締ルノ規定ヲ設ケ又魚族ノ蕃殖保護及漁業取締上極メテ有害ナル有毒物爆發物又ハ電流ヲ使用シテ爲ス漁業ノ禁止ニ關スル規定ヲ整備シ以テ漁利

ヲ永遠ニ確保スルコトヲ期シツツアリ而シテ漁業制限ノ顯著ナルモノヲ擧グレバトロール漁業ニ關シテハ禁止區域ヲ設ケ機船底曳網漁業ニ對シテハ魚族ノ蕃殖保護其ノ他沿岸小漁業者トノ衝突同業者ノ競合ヲ避クルガ爲禁止區域ヲ設クルト共ニ之ガ操業區域ヲ定メ各其ノ區域内ニ於ケル許可隻數ヲ限定シ且取締ノ便宜上船首ニ許可ノ記號及番號ヲ附セシメ捕鯨漁業ニ關シテハ鯨族ノ蕃殖ヲ圖ル爲捕鯨船數ヲ制限シ潜水器漁業ニ關シテモ亦其ノ操業區域ヲ定メ各其ノ區域内ニ於ケル許可隻數ヲ限定セリ尙新ニ工船漁業ニ關スル許可制度ヲ設ケ同時ニ其ノ許可數ヲ限定セルガ昭和五年ニ於テハ早くモ鱈工船漁業ノ出現ヲ見ルニ至レリ又舊韓國時代ニ於テハ支那漁船ノ朝鮮西海岸ニ出沒シテ朝鮮漁業者ノ利益ヲ侵害スルモノ多ク明治四十二年以來之ヲ嚴禁シタルモ未ダ其ノ跡ヲ絶ツニ至ラザリシヲ以テ大正八年度以降嚴ニ警戒ヲ加ヘタル結果近年ハ全ク之ヲ絶滅スルニ至レリ然レドモ一面南東沿岸方面ニ於テハ從來爆藥ヲ使用スル不正漁業者ノ跋扈甚シク其ノ他前記ノトロール漁船機船底曳網漁船ノ如キ禁止區域ヲ侵シテ沿岸漁業者トノ紛擾ヲ惹起シ魚族ノ蕃殖ヲ害スル者續出セルモ各道ニ於テハ此等沖合漁業ノ取締ハ至難トスル所ナルヲ以テ昭和二年度ニ於テ漁業取締船朝風丸ヲ建造シテ主トシテ沖合漁業ノ取締ニ當ラシメ各道漁業取締船及警備船ト相俟ツテ取締ノ完璧ヲ期シツツアリ

水産業ノ助長獎勵及教育機關

從來朝鮮ニ於ケル水産業ハ頗ル幼稚不振ナリシヲ以テ本府

ハ昭和元年度ヨリ沖合漁業ノ進展ヲ圖ル爲優良漁船ノ建造費ニ對シ國庫補助ヲ爲シ更ニ同二年度ヨリ養殖業ノ振興ヲ圖ル爲のりかきノ増殖施設費ニ對シ又ハ漁獲物ノ處理方法ヲ改善シテ鮮

魚ノ需給魚價ノ調節ヲ圖ル爲製氷工場及貯氷庫ノ建設費ニ對シ夫夫補助金ヲ交付シ以テ水産業ノ開發ニ努メ一方沿海各道ヲシテ道地方費及府郡島臨時恩賜金利子ヲ以テ其ノ地方ノ狀況ニ適應セル簡易ニシテ有利ナル内地式中小漁業及魚類海藻ノ養殖水産製造業ノ助長獎勵ヲ行ハシメタリ該施設中最モ主要ニシテ又其ノ成績ノ最モ良好ナリシハ漁業ノ傳習ニシテ本事業ハ地方漁民中適當ナル資格者ヲ選ビテ其ノ地方ニ適切ナル水産業上ノ知識ヲ授ケ以テ模範漁民ヲ養成スルヲ目的トシ此等ノ修了者ニ對シテハ漁具ノ給與又ハ漁船購入費ノ補助ヲ與ヘテ直接當業者ノ指導啓發ニ當ラシメタル結果一般漁民ハ漸次之ニ倣ヒ漁具漁法及製造法ノ改良ヲ行フ者多キヲ見ルニ至レリ又水産教育機關ハ道地方費ノ經營ニ係リ簡易卑近ナル改良漁法漁獲物ノ處理及漁具ノ製造等ニ關スル知識ヲ授クルヲ目的トシ大正四年全羅北道群山ニ同六年全羅南道麗水ニ簡易水産學校ヲ設立シタリシガ同八年ヨリ何レモ修業年限ヲ二箇年ニ延長シ群山簡易水産學校ニ於テハ尙別ニ一箇年ノ補習科ヲ設置シ次デ麗水簡易水産學校ハ大正十年度ヨリ群山簡易水産學校ハ同十一年度ヨリ何レモ其ノ組織ヲ改メテ公立水産學校ト爲セリ尙平安北道ニ於テハ同十一年度ヨリ新ニ龍岩浦ニ水産補習學校ヲ設立シ同十三年度ヨリ之ヲ公立水産學校ニ改メ慶尙南道ニ於テハ同十二年度ヨリ統營ニ於ケル水産講習所ノ組織ヲ變更シテ之ヲ公立水産學校ト爲シ黃海道ニ於テハ同十五年度ヨリ龍湖島ニ咸鏡北道ニ於テハ昭和四年度ヨリ雄基ニ水産補習學校ヲ設置セリ群山水産學校ハ昭和四年度ニ之ヲ廢シ道水産試驗場ヲ設置セリ此ノ如ク水産教育機關ノ普及改善ヲ圖リタル結果漸次其ノ内容充實スルニ至リ昭和八年度ニ於ケル生徒總數二百二十

八人ニ達セリ

二五六

水産製品ノ検査

輸移出水産製品増加ノ趨勢ニ鑑ミ之ガ品質ノ統一ヲ期シ併セテ不正手段ヲ防止シ商取引ヲ安全ナラシメ一層斯業ノ發達ヲ圖ルノ目的ヲ以テ大正七年水産製品検査規則ヲ發布シ同年七月ヨリ食用乾製品中海蔘外十三種、食用罐詰品中鮑外八種、海藻中石花菜外六種及肥料ニ對シ検査ヲ施行セリ然レドモ時勢ノ推移ハ一層検査ノ細密ヲ要望スルモノアルヲ以テ大正十三年及昭和二年ノ兩回ニ互リ検査規則ヲ改正シ検査品目ノ増加等級制ノ採用等検査方法ノ改善ヲ圖リタル爲漸次需要地ニ於ケル聲價ヲ博シ著シク輸移出額ノ増加ヲ來シタルガ昭和四年検査規則ヲ改正シテ鱒油ヲ更ニ昭和七年鱒トマト漬罐詰ヲ検査品目中ニ加ヘタル結果昭和八年中ニ於テハ検査數三百二十萬箇價額一千六百二十四萬餘圓ヲ示セリ

水産物罐詰製造營業ノ統制

近時水産物ノ罐詰製造營業著シク勃興シ各地ニ工場ヲ濫設スル爲勢ヒ特種水産物ノ濫獲ヲ誘致スルト共ニ自然正當企業ノ精神ヲ没却シテ徒ニ不正ノ競争ヲ爲シ爲ニ相互ニ經營難ニ陥イリ從テ工場設備不完全トナリ又一面原料ノ選擇ヲ怠リ動モスレバ濫造濫賣ヲ敢行シテ製品ノ品質ヲ低下セシメ延イテ市價ヲ下落セシムル等水産物ノ蕃殖保護上公衆衛生上又斯業ノ發達上遺憾少カラザルニ至リ近時其ノ弊漸ク増大セントスルノ傾向顯著ナルモノアルヲ以テ昭和五年九月水産物製造營業取締規則ヲ發布シ當該營業ヲ許可制度ト爲スト共ニ特種製品ニ付テハ之ガ生産制限ヲ爲シテ斯業ノ調節ヲ圖リ且工場ニハ一定ノ設備ヲ命ジ製品ニハ許可番號ヲ表示セシメ又罐材ヲ指定スル等之ガ監督指導上遺漏ナキヲ期シタリ而シテ昭

和八年度ニ於テ許可ヲ有スルモノ百工場ニ達シタリ

魚市場及漁港

水産物ノ需給ヲ圓滑ナラシメンガ爲大正三年九月發布ノ市場規則中特ニ魚市場ニ對シテハ其ノ業務ノ狀態普通市場ト同一ニ律スベカラザルモノアルヲ認メテ幾多ノ例外ヲ設ケ以テ取引ノ安全ヲ期シ又漁港ニ關シテハ朝鮮沿海ニ於テ大小三百ノ漁港灣アルモ概ネ天然ニ委ネテ防波堤其ノ他ノ人工的施設ヲ加フルコトナク之ガ爲ニ風浪ノ被害少カラザルヲ以テ本府ニ於テハ大正元年度以降毎年國庫ヨリ補助金ヲ支出シテ應急的修築ヲ行ハシメツツアリ

備考 第九章第四十八節參照

二 水産試驗

概説

朝鮮ニ於ケル水産動物ノ種類及其ノ分布ノ狀態習性等ヲ調査シ有望ナル水族ニ對スル漁撈漁獲物ノ處理繁殖保護ノ方法ヲ研究シ以テ資源ノ開發ニ資スル爲本府ハ明治四十五年以來水産試驗ヲ漁撈製造養殖ノ三部ニ分チテ繼續施行シ各海岸ニ於ケル漁場及介藻類ノ分布ノ狀況探檢漁業試驗漁法試驗漁獲物ノ製造試賣魚族ノ人工孵化放流貝類ノ養殖等ヲ行ヒ相當ノ成績ヲ擧ゲタリト雖更ニ進ミテ設備内容ヲ充實シ徹底的ノ試驗研究ニ依リ水産業發達ノ基礎ヲ築クノ要アルヲ認メ大正九年度以降三箇年計畫ヲ以テ水産試驗場ヲ釜山ニ設置シ同十一年度ニ於テ一應設備ノ完成ヲ告ゲ爾來斯業ノ進展ニ伴ヒ其ノ設備及人員ノ充實ヲ圖リ尙昭和三年度ニ於テ鎮海ニ養魚場ヲ設置シ夫夫剴切重要ナル事項ニ付着着試驗調査ノ歩ヲ進メツツアリ日下試驗中

ニ係ル事項ノ大要左ノ如シ

一、漁撈

(イ)東海岸深海漁業試験及西海岸沖合漁業試験

重要底魚類及浮魚類ノ分布洄游棲息状態ノ調査竝ニ漁獲試験ヲ行ヒ以テ漁業ノ振興ニ資セントス

(ロ)漁船試験

沖合漁船ノ標準型選定ニ關スル試験竝ニ漁船改良ニ關スル講習講話ヲ行ヒ優良漁船ノ普及ヲ圖ラントス

(ハ)漁具試験

西海岸ニ於ケル鮫鱈網漁業ニ使用ヒラルル在來漁具及漁法ノ改善ニ付更ニ研究ヲ進メントス

二、養殖

(イ)水産生物調査

重要水産生物種類ノ査定及分布調査竝ニ生活史ノ調査ヲ爲サントス

(ロ)沿岸養殖適地調査及干潟地利利用養殖試験

干潟及淺海ノ養殖適地竝ニ適種ヲ調査試験シ養殖業ノ振興ヲ圖ラントス

(ハ)活魚輸送試験

諸種ノ魚類ノ輸送試験ヲ行ヒ殊ニ淡水魚輸送ニ關シテ研究ヲ進メントス

(三)淡水養殖試験

鎮海養魚場ニ於テ池沼堤堰利用養殖ニ關スル基礎試験及養殖ノ範ヲ示スベキ經濟試験ヲ行ヒ又コヒ稚魚・コヒ卵カゐるちい稚魚ノ育成配付及池沼堤堰ニ移植スベキわかさぎ受精卵ノ配給養魚場内ノ設備及作業ヲ利用スルコヒカゐるちいノ稚魚育成池沼堤堰利用養殖ノ實習竝ニ現地指導ヲ行ヒ更ニ淡水養殖ニ適スル魚介類ノ精細ナル生活史ノ調査未養殖種ニ付テノ養殖法ノ案出養殖適地ノ調査等ニ關シテ全鮮ニ之ヲ行ハントス

三、製 造

(イ)冷蔵試験

釣魚餌料ノ冷蔵竝ニ魚介類冷蔵中ニ於ケル呈味成分ノ變化及其ノ防止ノ方法ニ付研究ヲ進メントス

(ロ)のり生理試験

種付ノ生理的條件摘探ニ適當ナル生長ノ程度、あをのりノ發育ヲ阻止セシムル方法等ヲ研究セントス

(ハ)いなし處理試験

原料貯藏ノ方法、粕ヲ家畜飼料ト爲ス場合ノ適當ナル處理方法、適切ナル食品化ノ方法等ニ付研究ヲ進メントス

四、沿岸並ニ近海海洋觀測及海潮流觀測調査

朝鮮近海ノ海象ヲ調査シ水理及生物學的方面ヨリ海流・潮流・水質・浮遊生物等漁業ノ基本トナルベキ事項ヲ究メ漁業ノ確實ヲ期セントス

尙昭和八年度以來朝鮮特産物ノ一タルめんたいヲ選ビ之ニ對シテ海洋生物・漁撈・製造等ノ各方面ヨリ研究スルコトトシ場内各部ヲ擧ゲテ之ニ從事シツツアルガ之ハ多年ノ懸案ヲ解決シ實行ニ移シタルモノニシテ豫期ノ如ク單獨ノ調査ニテハ到底得ラレザル好結果ヲ見ツツアリめんたいに關スル調査一段落後はいわしにしん其ノ他朝鮮産重要魚種ニ對シ順次此ノ方法ニ依ル調査ヲ進ムル方針ナリ

而シテ此等試験調査中漁船試験ニ於テハ既ニ朝鮮全沿岸(島嶼ヲ除ク)ノ調査ヲ完了シ東海岸ニ付テハ其ノ結果ヲ發表スルト共ニ之ニ基キテ考察シタル延繩流網漁業ニ適スル改良漁船ヲ建造シ實地ニ試験ノ結果成績良好ナリシヲ以テ此ノ種漁船ノ建造ヲ爲ス者續出スルニ至レリ尙各種試験調査ノ結果ハ毎年度事業成績ヲ編纂シテ之ヲ報告スルト共ニ重要試験ニ付テハ夫夫之ヲ公刊シ以テ朝鮮水産業ノ發達ニ貢獻シツツアリ今既刊報告書ヲ擧グレバ左ノ如シ

種別	記號	刊行年月日	書名
水産試験場報告	漁・第一册	大正十三年三月	朝鮮東海岸ニ於ケル漁船調査
	漁・第二册	昭和三年三月	朝鮮南海岸及西海岸ニ於ケル漁船調査
	漁・第三册	昭和四年七月	朝鮮型漁船改良ニ關スル試験

年	報	特	輯
	第 一 册	化・第 一 册	鮮魚ノ凍結及貯蔵ニ關スル試驗(第一冊)
	第 二 册	化・第 二 册	明太魚(スケトウダラ)ノ化學其ノ營養價值並ニ凍乾明太魚ノ改善ニ關スル試驗
	第 三 册	生・第 一 册	朝鮮産淡水魚「カムルチー」ノ生活史及繁殖法
	第 四 册	海・第 一 册	沿岸定地海洋觀測成績(自大正元年同十四年)
	第 五 册	海・第 二 册	朝鮮近海海潮流調查報告(第一冊)
	第 六 册	海・第 三 册	水中溶存酸素定量ニ關スル研究
	第 七 册	海・第 四 册	沖合漁船設計範例
	第 八 册	海・第 五 册	魚油ノ酸價ト其ノ簡易測定法
	第 九 册	海・第 六 册	同 右(第二冊)
	第 十 册	海・第 七 册	朝鮮ニ於ケル淡水養魚普及ノタメニニ關スル報告
	第 十一 册	海・第 八 册	トマトソーヂン文獻集
	第 十二 册	海・第 九 册	鰯丸建造報告
	第 十三 册	海・第 十 册	水産試驗場事業報告(第一冊)
	第 十四 册	海・第 十一 册	自大正十四年度至昭和六年度
	第 十五 册	海・第 十二 册	海洋調査要報 自昭和元年至同六年
	第 十六 册	海・第 十三 册	朝鮮近海海洋圖 自昭和元年至同八年

三 漁業組合水産組合及水産會

漁業組合 漁民ノ福利ヲ増進シ漁村ノ維持經營ヲ完カラシメ其ノ健全ナル發達ヲ促進セシメ
 ンガ爲明治四十五年二月漁業令ニ基キテ漁業組合規則ヲ發布シ組合ノ設立管理監督其ノ他ノ事

項ヲ規定シ次デ昭和四年一月公布セラレタル朝鮮漁業令及之ニ基ク朝鮮漁業組合規則ニ於テハ
 漁業組合ノ機能ヲ擴充シテ益其ノ活動ヲ容易ナラシメタリ而シテ一面組合助成ノ施設トシテ大
 正十一年度以降國費ヲ支出シテ設立費及理事者給料ニ對シ補助ヲ爲シ以テ組合ノ普及發達ヲ促
 進シ大正十四年度以降更ニ助成ノ徹底ヲ期スル爲メ設立費補助ヲ廢シ之ニ代フルニ各種共同施設
 事業ニ對シ補助ヲ爲スコトトシ又昭和四年度以降理事ノ素質向上ヲ圖ランガ爲メ理事見習給料全
 額補助ヲ開始シ理事給料補助ト相俟テ益組合業務ノ刷新發達ヲ圖リ來レリ尙近時漁村ノ疲弊著
 シキニ鑑ミ昭和八年度ヨリ漁業組合ニ對シ共同施設ヲ擴充シテ漁村振興ニ資センコトガ爲メ四萬
 圓ノ補助ヲ實施シ著者效果ヲ改メツツアリ昭和八年度末ニ於ケル組合數百九十七組合、組合員數
 十一萬餘人ニ達シ其ノ内設立費補助組合二十四、理事給料補助組合百三十八、理事見習給料補助組
 合九、施設費補助組合百二十九ニ及ベリ此等ノ組合ハ夫々漁業權ヲ享有シ組合員ニ行使セシムル
 ノ外漁業資金及模範漁具漁船ノ貸付、優良漁船漁具其ノ他漁業必需品ノ共同購入、漁撈ノ傳習等ヲ
 行ヒ漁法ノ改善及優良漁業ノ獎勵ニ努メ更ニ漁獲物ノ委託販賣及共同運搬ヲ實施シテ魚價ノ公
 正ニ依ル漁民ノ利益ヲ保持シ其ノ他暴風警報信號、遭難救恤、共同貯金ノ勵行及井戸染網釜、倉庫、魚
 付林、繫船場ノ設置等夫々地方適切ノ施設ヲ爲シ相當ノ成績ヲ收メツツアリ而シテ漁業組合ノ普
 及充實ニ伴ヒ道内漁業組合ハ相互協力一致ノ必要ヲ痛感スルニ至リ昭和五年度及同六年度ニ於
 テ五道ニ漁業組合聯合會ノ設立ヲ見タリ聯合會ハ所屬組合ノ目的達成上必要ナル漁業資金ノ融
 通、漁獲物販賣ノ統制、漁業用物資ノ共同購入、預り金ノ取扱等有效適實ナル施設ヲ講ジ又業務上ノ

指導統一ノ使命ヲ有スルヲ以テ漁業組合ト相俟ツテ漁村ノ進展ニ寄與スル所多大ナルベキニ鑑ミ本府ハ之ガ設立ヲ獎勵シ聯合會ノ理事長及理事ノ給料ニ對スル補助ヲ行ヒ以テ事業ノ發達ヲ助長スルコトトセリ

水産組合 水産業ノ進展ニ伴ヒ漁業者又ハ水産物ノ製造取引保管業者ノ當該業經營上改善發達ヲ要スベキモノ益々多キニ鑑ミ同業者相互ニ共同シテ水産組合ヲ組織シ以テ當該水産業ノ改良發達ヲ圖リ其ノ營業上ノ弊害矯正上必要ナル諸般ノ施設ヲ營ム目的ヲ以テ昭和五年度以降各種ノ組合設立セラレ昭和八年度現在數十二組合ニ達セリ此等組合ハ設立後日尙淺キニ拘ラズ製品ノ委託販賣、資金貸付、組合員ノ事業上必要ナル物品ノ共同購入、製品ノ輸送等ヲ實施シ其他各業態ニ應ジ漁具漁法ノ改善、組合員ノ違反防止、製法ノ改良等ヲ圖リ極メテ順調ナル成績ヲ收メツツアリ

水産會 從來朝鮮一國ヲ區域トセル朝鮮水産組合ナル團體存在シ水産業ノ改良發達ヲ目的トシ漁業者ノ遭難救濟、施設防疫紛議仲裁、漁業出願ノ代辨、漁業者ノ移住獎勵、其ノ他實地指導等ニ力ヲ盡シ相當ノ成績ヲ擧ゲ來リタリト雖元來本組合ハ其ノ區域廣濶ニ失シ組合員自覺ニ乏シク財政ノ基礎鞏固ヲ缺キ且法律上ノ機能十分ナラズシテ本來ノ目的ヲ達成シ難キ虞アリシヲ以テ大正十二年一月新ニ朝鮮水産會令ヲ公布セリ其ノ内容ハ道ノ區域ヲ單位トスル道水産會並ニ道水産會ヲ以テ組織スル朝鮮水産會ノ二團體トシタルモノニシテ同年四月一日日本令ノ實施ト共ニ各道一齊ニ道水産會ノ設立ヲ見、朝鮮水産組合ハ之ヲ解散シ尋デ朝鮮水産會ノ設立ヲ見ルニ至レリ

該水産會ハ何レモ水産當業者ノ自治的機關タル公共團體ニシテ政府ト當業者トノ間ニ介在シ水産事業ニ關スル各種ノ施設經營ヲ爲シ半島斯業ノ改良發達ヲ圖ルヲ目的トシ一面國家水産行政ノ補助機關タルノ機能ヲ併有スルモノニシテ從來水産組合ニ於テ施行セシ重要事項ヲ繼承スルト共ニ新ニ漁村ノ調査講習講話共進會品評會ノ開催機關雜誌ノ刊行等ニ當リ本府亦之ガ堅實ナル發達ヲ助長スル爲引續キ從來ノ朝鮮水産組合ニ對スル補助ヲ朝鮮水産會ニ補助シツツアリ

第三十二節 水産業ノ概況

漁業 由來朝鮮ハ半島タル關係上自ラ有利ナル漁場ニ乏シカラズト雖舊韓國時代ニ在リテハ漁業ノ基礎未ダ定マラズシテ營業ノ安固ヲ缺キシノミナラズ當路ノ施設見ルベキモノナカリシヲ以テ斯業ノ進歩ヲ來ス能ハズ極メテ幼稚ナル方法ヲ以テ沿岸魚類ノ漁獲ニ從事スルニ過ギザリシモ明治四十四年總督府設置以來漁政機關ヲ完備シ幾多指導獎勵ニ努メシ結果内地人ノ通漁又ハ移住ニ依ル刺戟ト相俟テ漁場ノ開拓漁船漁具漁法ノ改良漁撈技術ノ向上等各方面ニ著シキ進歩ヲ來シ漸次大規模ノ漁業ヲ見ルニ至リ併合當時ニ在リテハ其ノ漁獲高八百十餘萬圓ニ過ギザリシモノ昭和八年ニ於テハ五千百三十八萬圓ニ達シ實ニ約六倍ノ増加ヲ示セリ又百萬圓以上ノ漁獲高ヲ有スルモノ鯖鱈石首魚片口鱈ヲ首メ鯨鰻太刀魚鱈鱈鱈蝦明太魚ノ十三種ノ多キニ上レリ

養殖漁業 從來朝鮮ノ漁民ハ水産ニ關スル知識極メテ貧弱ニシテ單ニ沿岸ニ於テ幼稚ナル漁

業ニ從事スルニ過ギズ相當ノ設備ヲ要シ且收穫ニ年月ヲ待ツノ必要アル養殖漁業ノ如キハ殆ンド之ニ着手スル者無キ状態ナリシモ朝鮮ハ廣濶ナル干潟淺海ヲ有シ魚介類ノ養殖ニ適スル箇所少カラズ之ガ開拓ハ半島水産業ノ振興上忽諾ニ付スベカラザルモノアリシヲ以テ本府ニ於テハ之ガ調査ヲ行フト共ニ當業者ノ指導獎勵ニ力ヲ致シタル結果漸次養殖漁業ニ着目スル者多キヲ加ヘ着實ナル企業者ノ簇出ヲ見ルニ至リ大正七年ニ於テ僅ニ五萬圓ニ過ギザリシ養殖高ハ昭和八年ニ至リテハ二百九十萬餘圓ニ達スルノ急激ナル發達ヲ示セリ就中海苔及牡蠣ノ養殖最盛ニシテ特ニ全羅南道慶尙南道及黃海道ノ海苔ハ其ノ成績見ルベキモノアリ

水産製造業

製造業ニ於テハ從來朝鮮内ノ需要ニ應ズルヲ目的トシテ拙劣粗雜ナル鹽藏・乾製ヲ主トシタルモ内地水産業者ノ移住増加ニ伴ヒ朝鮮人業者モ之ニ倣ヒ漸次原料ノ精選・製法ノ改良ヲ期シ優良品ヲ製出スルニ至リ殊ニ大正七年輸出水産製品検査實施以來更ニ面目ヲ改メタルノミナラズ其ノ生産額ニ於テモ著シク増加シ昭和八年ハ三千五百五十八萬圓ヲ算シ明治四十四年ノ二百六十五萬圓ニ比シ約十三倍ニ達セリ

内地人ノ通漁及移住

曾テ内地各府縣ノ通漁團體ヲ設置シテ朝鮮沿海ノ通漁ヲ獎勵シ明治三十三年釜山ニ朝鮮通漁組合聯合會ヲ設置シテ此等ニ對スル諸般ノ便宜ヲ圖リテ以來通漁區域漸次擴大シ團體亦増加シ大正七年度ニ於テハ十四團體七千四百四十八人ノ團體員ヲ見タルモ其ノ後朝鮮地元民ノ漁業發達スルニ從ヒ漸次其ノ數ヲ減シ昭和八年末ニ於テハ六團體三百三十人トナレリ又漁業者ノ定着移住ハ從來主トシテ全羅南道慶尙南道ノ沿岸ニ於テ見ルニ過ギザリシモ内

地漁業者ノ移住ハ朝鮮漁業ノ開發並ニ漁民ノ指導上多大ノ效果ヲ齎スベキヲ認メ併合以來之カ移住ヲ勸奨シタル結果明治四十四年ニ於テ四千三百餘戸ニ上リタルモ其ノ後各種ノ事情ニ依リ一高一低ノ状態ヲ辿リ大ナル増加ヲ見ルニ至ラズ昭和八年末ニ於ケル内地人移住漁業者ハ四千四百二十四戸ニシテ朝鮮人漁業者ノ十四萬一千九百三十一戸ニ比シテ寥寥タルモノナルモ此等ハ朝鮮人漁業者ト提携シ斯業發達ノ中心トナリテ活躍シツツアリ

第三十三節 鑛床ニ關スル施設

一 鑛業行政

法規ノ整備 舊韓國時代ニ於テハ何等鑛業ニ關スル法規ノ依據スベキモノナク鑛業行政亂雜ヲ極メ或地方ニ於ケル鑛業權ノ許否ハ宮内府ノ特權ニ屬シ他ノ地方ニ對シテハ中央及地方ノ官憲任意ニ之ヲ許否シ其ノ間職司地域ノ區分不明ニシテ爲ニ權利ノ牴觸セル事例少カラズ且課税及許可ノ取消等亦官憲ノ任意ヲ以テ行ハレ事業ノ保障殆ド期シ難カリシヲ以テ總監府ノ設置ト共ニ内地人官吏ヲ聘シテ其ノ局ニ當ラシメ明治三十九年七月新ニ鑛業法及砂鑛採取法ヲ制定公布スルニ及ビテ始メテ鑛業ニ關スル施政改善ノ端ヲ啓キ茲ニ漸ク朝鮮鑛業ノ基礎ヲ確立スルニ至レリ同法ハ本府設置後モ仍之ヲ襲用シタリシガ其ノ後鑛業ノ發展ニ伴ウテ改正ノ必要ニ迫ラレ大正五年四月現行法令ノ發布施行ヲ見ルニ至リタリ其ノ改正ノ要點ハ(一)鑛業權者タリ得ル者

ハ從來特許又ハ許可セラレタルモノヲ除クノ外帝國臣民及帝國ノ法令ニ從ヒ成立シタル法人ニ
限ルコト(二)鑛物ノ種類ハ舊法定鑛物十七種ノ外ニ更ニ蒼鉛鑛硫化鐵鑛格魯謨鐵鑛タンクステン鑛
水鉛鑛砒鑛燐鑛土瀝青雲母石綿高嶺土硅砂蠟石明礬石重晶石螢石等十六種ノ重要鑛物ヲ加ヘテ
三十三種ト爲シ(三)鑛業ノ出願ハ特定ノ地域及鑛物ヲ除クノ外到達主義ヲ採用シテ其ノ先願者ニ
之ヲ許可スルヲ原則トシ(四)鑛業權ヲ物權トシテ不動産ニ關スル規定ヲ準用シ(五)鑛業權ノ登録制
度ヲ設ケ(六)鑛業上必要ナル土地ノ使用又ハ收用ニ關シテハ土地收用令中ノ規定ヲ準用シ(七)其ノ
他鑛業權ノ處分範圍及共同鑛業權者ノ權利關係ヲ明カニシ(八)鑛業權ニ對スル抵當權保護ノ途ヲ
開キタル等以テ鑛業權ノ保障ヲ確實ニシ其ノ發達ヲ促進センコトヲ期セリ

大正十年十二月更ニ其ノ一部ヲ改正シ從來特定ノ地域及鑛物ニ就キ先後願ニ依ラザリシモノ
ノ内本府保留地域ヲ除クノ外ハ全部先願者ニ許可スルコトト爲シタリ

鑛稅ノ改正

鑛稅ニ關シテハ鑛業令ノ制定ト共ニ從前ノ砂鑛採取稅ヲ廢シテ鑛產稅及鑛區稅

ノ二トシ(一)鑛產稅ノ稅率ハ鑛產物價格ノ百分ノ一ナリシガ大正七年十二月鑛業令ノ一部ヲ改正
シテ金銀鉛鐵砂金及砂鐵鑛業ニ對シテハ大正七年分ヨリ鑛產稅ヲ課セザルコトトシ(二)鑛區稅ハ
舊法ニハ一千坪年額五十錢ナリシガ新令ニ於テハ一千坪又ハ河床延長一町毎ニ年額ヲ六十錢ト
シ同十年十二月更ニ之ニ追補シテ同十一年以後ノ鑛區稅ニ付テハ新規鑛業權設定ノ月ヨリ三年
間ハ定率ノ半額トスルコトニ改メタリ是レ内地鑛業法ニ於テハ鑛業權ニ試掘採掘ノ別アリテ探
鑛中ノ負擔ヲ輕カラシメ居ルモ朝鮮ニハ此ノ制度ナキヲ以テ幼稚ナル朝鮮ノ鑛業ヲ助長シテ探

鐵ノ餘地ヲ與ヘントスルニ職由スルモノナリトス

鑛種ノ追加

蠟石・明礬石・重晶石・螢石及マグネサイトハ其ノ需要漸次擴大シ鑛量亦見ルベキモノアルニ至リタルニ拘ラズ之ガ採取ニ付テハ從來土石採取規則ノ下ニ一任シ來リタル結果操業上ノ不便少カラズ延イテ其ノ發見ヲ阻止スルガ如キモノアルニ鑑ミ大正十五年六月四日鑛物ヲ昭和八年二月マグネサイトヲ鑛業令中ノ鑛物トシテ追加規定シ如上ノ弊ヲ防遏シ又昭和九年九月ニツケル鑛コバルト鐵ヲ新ニ追加シ以テ斯業ノ發展ニ資スル所アラントセリ

外國人既得權ノ保護

鑛業令公布當時現存セシ外國人鑛業權者ニ對シテハ依然既得權ノ效力ヲ認メ他ノ外國人又ハ朝鮮内ニ本店ヲ有スル外國法人ニ其ノ權利ヲ承繼セシムルコトヲ許シ以テ既得權ヲ尊重保護シタリ

鑛業ニ關スル特別規程

鑛業ノ爲必要ナル國有土地物件ノ特別處分ニ關スル事項、製鐵業ニ要スル土地ノ使用收用ニ關スル事項、製鐵事業及所定ノ金屬材ノ製造業ヲ營ム法人ノ所得稅免除ニ關スル事項、鑛業用品ノ輸入稅免除ニ關スル事項、製鐵業ノ獎勵等ニ付關係法令ヲ改正シテ鑛業ノ發展ニ努メタリ

特殊制度並施設

朝鮮鑛業令ノ下ニ定メラレタル制度並施設ニシテ内地臺灣樺太及關東州ニ其ノ例ヲ見ザル特殊ノ制度並施設ノ一二ヲ左ニ掲グベシ

一、出願臺帳ノ閱覽制度 先願搜索ノ便ニ供スル爲鑛業ノ出願ヲ爲サントスル者ノ爲ニ一定ノ手數料ヲ徴シテ出願地名臺帳ヲ閱覽セシムル制度ヲ設ケ以テ重複出願ノ冗費ト官民相互ノ手數

トヲ省クコトトセリ

二、出願圖面ノ閱覽制度 前號ノ先願搜索ノ方法タル出願臺帳ノ閱覽ノミニテハ其ノ大體ノ面里名ヲ知リ得ルニ過ギズシテ的確ナル地點ヲ知ラントスルニハ出願圖面ノ閱覽ヲ爲スニ如カザルヲ以テ大正十二年一月朝鮮鑛業令施行規則ノ一部ヲ改正シテ本制度ヲ設ケタリ

三、燃料及選鑛研究ニ關スル制度 朝鮮鑛業ノ開發ニ資スル爲大正十一年十月殖産局ニ燃料選鑛研究所ヲ設置セリ調査研究ノ目的事項左ノ如シ

(イ)朝鮮内主要炭田ノ地表調査及試錐ニ依ル地下調査ヲ爲シ以テ石炭賦存ノ狀態並ニ炭量ヲ確定シ一面石炭試驗設備ヲ完成シテ褐炭無煙炭ノ利用及燃燒方法ノ經濟的試驗並ニ各種煉炭ニ關スル試驗ヲ施行ス但石炭試驗ハ大體豫定ノ試驗項目ヲ了シ昭和四年度限り之ヲ縮小セリ

(ロ)朝鮮ノ各種鑛物ニ適應セル選鑛製鍊法ヲ研究シ就中金銀鑛及黑鉛鑛ヲ主トシ併セテ其ノ他ノ鑛物ノ處理及利用ニ付試驗研究ヲ爲ス

四、技術官派遣制度 朝鮮ノ鑛業ハ尙幼稚ノ域ヲ脱セザルヲ以テ鑛業監督ノ如キハ最小限度ニ止メ專ラ鑛業經營ヲ容易ナラシムル基礎的施設ト指導誘掖トニ重キヲ置クノ方針ヲ以テ大正十二年一月府令第八號ヲ以テ鑛業ニ關スル技術官派遣規則ヲ制定シ調査設計又ハ鑑定ヲ求ムル者ノ指針トセリ

五、鑛業獎勵補助 世界經濟界ノ情勢ニ鑑ミ全増産ノ緊要ナルト一面朝鮮全鑛業ノ現状ニ徴シ

金探鑛獎勵ノ必要ヲ認メ昭和七年八月府令第七八號ヲ以テ金探鑛獎勵金交付規則ヲ制定シ將來有望ト認ムル金山ニ於ケル探鑛坑道ノ掘鑿又ハ砂金鑛床ノ試錐ニ對シ獎勵金ヲ交付シ鑛量ノ増加竝ニ金ノ増產ニ資シ更ニ昭和八年六月低品位金鑛石賣鑛獎勵金交付規則ヲ制定シテ遺利ノ回收ニ資セリ

二 鑛床及地質ノ調査

鑛床調査 從來不明瞭ナリシ朝鮮ニ於ケル鑛床ノ性狀ヲ概查シテ其ノ鑛業的價值ヲ測知シ鑛業行政ノ參考ニ資スルト共ニ企業家ノ調査ニ便ナラシメンガ爲明治四十四年度ヨリ鑛床ノ調査ヲ開始シ大正六年度ニ於テ之ヲ完了セリ其ノ間數名ノ専門家が實地踏査及鑛物岩石ノ調査攻究ヲ爲シタル事項ニ對シテハ報告書ヲ刊行シ以テ朝鮮鑛業ノ開發ニ裨益スル所多シ

地質調査 地質調査ハ鑛床調査ノ結果鑛物ノ豐富ナルヲ確認シ堅實ナル鑛業家ノ之ガ開發ニ着手スル者漸ク多キヲ見ルニ至リシヲ以テ地質鑛床ノ精密ナル調査ヲ開始シ以テ斯業者ヲシテ利源開發ノ的確ヲ期セシメ又地質構造ヲ闡明シ以テ各種專業ノ參考ニ供センガ爲大正七年度ニ於テ鑛床調査ノ組織ヲ變更シ地質調査所ヲ設置シ數名ノ専門技術者ヲ置キテ(一)地質(二)有用鑛物及岩石(三)土性(四)水利及土木ニ關スル地質學的事項ノ調査其ノ地質圖幅及適度ノ縮尺地質鑛床圖竝ニ調査報告文等ノ作製ニ當ラシム

三 石炭ノ調査及試験

目的 朝鮮ニハ褐炭及無煙炭ノ賦存量豐富ナリト豫想セララルモ一部ノ地方ヲ除キテハ之ガ埋藏量ニ付未ダ調査ヲ施行セシコトナク隨テ其ノ賦存量並ニ鑛床ノ狀況明カナラズ依テ之ガ調査ヲ開始シテ鑛量ヲ確定スルト同時ニ其ノ經濟的利用法ヲ闡明シ以テ朝鮮ニ於ケル燃料並ニ動力問題解決ノ基礎ヲ確立センガ爲大正十一年十月京城府外鷲梁津ニ燃料選鑛研究所ヲ設置シ之ガ調査試験ヲ施行スルコトセリ其ノ大要左ノ如シ

石炭調査 疆内各炭田ニ於ケル地質調査ヲ行ヒ石炭賦存ノ狀態並炭量ヲ推定シ試験事業ヲ施行シテ深サ二千尺以内ノ賦存量ヲ確定セントスルモノニシテ大正十二年度以降地表調査並ニ試験鑛作業ヲ續行シ順次調査報告書ヲ刊行シテ事業ノ開發ニ資シツツアリ

石炭試験 朝鮮ニ産スル石炭ハ褐炭有煙炭ノ特殊石炭ノミナルヲ以テ無煙炭ニ付テハ微粉炭完全燃燒ノ如キ褐炭ニ付テハ重油揮發油骸炭代用品瓦斯及煉炭原料ピッチヲ製造シ得ル乾餾試驗等ヲ實施シ各種石炭固有ノ特性ニ從ヒテ之ガ徹底的利用ノ改善ヲ圖ラントセルモノナルガ大體豫定ノ試験項目ヲ終了シタルヲ以テ昭和五年度以降本試験事務ヲ縮小シ選鑛製鍊試驗ノ一部ニ移シタリ

四 選鑛製鍊試驗

朝鮮ニ於ケル鑛山ノ多クハ選鑛製鍊ノ施設ヲ缺キ其ノ施設ヲ爲スモノト雖方法概ネ姑息幼稚ニシテ未ダ十分ナル成績ヲ示スニ至ラズ爲ニ鑛利ヲ損スルコト大ナルノミナラズ鑛業ノ發達ヲ企圖スルコト能ハザルヲ以テ朝鮮ノ鑛山ニ適應スル處理方法ヲ研究シ併セテ之ガ普及ニ努メ朝鮮鑛業ノ振興ヲ圖ランガ爲主トシテ金銀鑛及黑鉛ノ選鑛製鍊試驗ヲ施行シ併セテ其ノ他ノ鑛物ノ處理及利用ニ付試驗研究ヲ爲スモノニシテ大正十二年度ニ於テ之ガ設備ノ完成ヲ見同年度以降漸次目的方針ニ向ツテ研究改善ヲ圖リ斯業ノ開發ヲ促進シツツアリ

五 保留鑛山

試掘金山 鑛床調査ノ結果有望ト認メタル尙州義州及新興ノ三郡ニ於ケル金鑛地帯ハ大正二年之ヲ國ニ保留シ同三年此等各所ニ鑛務課出張所ヲ置キ鑛床ノ良否多寡ヲ確知シテ開發ノ方針ヲ定メンガ爲同年度以降探鑛ヲ續行シタリシガ義州金山ハ同八年度末限り閉鑛シ同時ニ其ノ出張所ヲモ廢止セリ尙州及新興金山ハ鑛量豊富ニシテ相當規模ノ操業ニ適スルコトヲ確メ大體探鑛ノ目的ヲ達シタルヲ以テ同十年度限り探鑛作業ヲ休止シ同十一年上半期ニ於テ坑道整理ヲ了ヘ爾來監視人ヲ置キテ坑道貯鑛營造物等ノ監守ニ當ラシメタルガ同十二年九月ニ至リ兩黨ノ重要部分ハ之ヲ民間ニ移付シタリ義州鑛山ニ付テハ當時之ガ解放ヲ請願スル者ナカリシヲ以テ未許可ノ儘保留ヲ續ケ來リタリシモ其ノ後全鑛業ノ擡頭ニ伴ヒ解放請願者多數ニ上リ昭和四年九月此等請願者ヲ網羅スル義州鑛山株式會社ノ設立ヲ見ルニ至リタルヲ以テ其ノ主要部分ハ之ヲ

該會社ニ許可スルコトトシタリ

保留炭田 順川价川竝平壤無煙炭田ハ當初主トシテ海軍用燃料供給ノ安全ヲ期スル爲之ヲ官

ニ保留シ來リシガ大正十一年度中海軍省ノ要望ニ依リ其ノ必要トスル平壤炭田中ノ六鑛區ノ移
管ヲ了シタルト又大正十一年以降燃料選鑛研究所ニ於テ施行シ來レル炭田調査竝利用試驗等大
體ニ於テ其ノ目的ヲ達シ之ガ解放ノ機熟シタルヲ以テ其ノ處分方法ニ付種種攻究ノ結果炭田ノ
眞ノ開發ヲ期スルニハ此等保留炭田ヲ中心トシテ統一經營ノ方法ニ依ラシムルヲ最適策ナリト
シ昭和元年中ニ之ヲ決定シ同二年二月朝鮮無煙炭株式會社ノ設立ヲ見ルニ至リタルヲ以テ此等保
留炭田中ノ重要部分三十五鑛區ヲ右目的ニ依リ該會社ニ解放許可スルコトトシタリ咸北地方褐
炭田ニ付テハ前項述ブルガ如キ目的ノ下ニ本府ニ於テ必要ト認ムル地域ノ出願ヲ爲サシメ目下
燃料選鑛研究所ニ於テ調査中ニシテ將來其ノ結果ニ俟テ適當ナル處分方法ヲ講ゼントス

第三十四節 鑛業ノ概況

内地鑛業家ノ經營 朝鮮從來ノ鑛業ハ二三外國人經營ノ鑛山ヲ除クノ外殆ド極メテ姑息幼稚

ナル操業ヲ爲シ毫モ實績ノ見ルベキモノナキノ状態ニ在リタリ元來鑛業ハ其ノ性質上他ノ事業
ニ比シテ比較的豊富ナル資本ト優秀ナル技術トヲ要スルヲ以テ朝鮮鑛業ノ進歩ヲ圖ルニハ資力
技能優秀ナル鑛業家ヲ誘致スルヲ最先ノ急務ト爲スヲ以テ本府ハ始政後勵メテ内地ニ於ケル有
力ナル鑛業家ノ放資經營ヲ勸誘セルニ之ニ應ズル者陸續相踵ギ其結果漸次一般操業法ノ改善ヲ

見ルニ至レリ就中鐘南浦ニ於ケル日本鑛業株式會社ノ乾式製鍊所及鷺梁津ニ於ケル日本金屬株式會社所屬選鑛場ノ事業開始ノ如キハ小金山ノ開發ニ少カラザル效果ヲ齎シ又兼二浦ニ於ケル三菱製鐵株式會社ノ製鐵事業開始ハ朝鮮鐵山ニ對シ著シク其ノ開發ノ機運ヲ促進セシメタリ

大戰中ノ發展 右ノ外朝鮮ニ於ケル有用鑛物ノ發見逐年増加シテ硫黃・石油及土瀝青ヲ除クノ外ハ殆ド各種鑛物ノ存在ノ發見セラレタルノミナラズ内地ニ於テ最缺乏セル金鐵・無煙炭及黑鉛ノ多量ニ賦存セルヲ明カニシ歐洲戰亂勃發後諸鑛業ノ勃興特ニ著大ナリシガ戰後經濟界變動ノ影響ヲ受ケテ休山廢鑛續出スルト共ニ鐘南浦ニ於ケル乾式製鍊所及鷺梁津ノ選鑛場ノ如キモ休業ノ已ムナキニ至リ大正十一年ニ在リテハ鑛產額千四百萬圓ニ減ジ著シク沈衰ノ狀ヲ呈セリ

其ノ後ノ狀況並ニ現況 爾來斯業幾分上向キ步調ニ轉ジタルモ一般事業界ノ不振ト共ニ景氣遲遲トシテ回復セズ一ニ事業ノ堅實化ニ努メツツアリタルが大正十四年九月鐘南浦ノ乾式製鍊所ノ復活及物價勞銀ノ漸落ニ依リテ先ヅ金鑛業擡頭ノ氣勢ヲ示シ昭和二年無煙炭田ノ統一緒ニ就キテ石炭鑛業亦好轉シ漸次景氣挽回ノ傾向ヲ誘致セリ而シテ昭和六年一月金輸出解禁ニ依ル夥シキ金塊ノ海外流出ハ金增產緊要論ノ喚起トナリ同年十二月金輸出再禁止・滿洲及上海事變ノ勃發・國際情勢ノ變化・金市價ノ昂騰・政府ノ金買上・產金獎勵施設等幾多惠マレタル環境ニ金鑛業ハ躍進的好況ヲ呈シ加フルニ帝國ノ對外事情變化ニ伴フ重工業ノ發展ハマクネサイトニツケル鑛・硫・化鐵・鑛・水鉛・鑛・タンクス・テン鑛等特種重要鑛業ノ發見開發ヲ誘致スル等朝鮮ニ於ケル鑛物資源漸ク内外ニ認識セラレ此ノ間三井鑛山株式會社・三菱鑛業株式會社・日本鑛業株式會社・住友合資會社・古

河鑛業株式會社等内地有力鑛業家ハ勿論新ナル有力資本家ノ朝鮮進出ニ依リテ一般鑛業界甚ダ活氣ヲ帯ビ盛況ヲ呈スルニ至レリ

鑛 産 價 額

種 類	年 次						
	昭和八年	同七年	同六年	同五年	同四年	同三年	明治四十三年
金	二六〇、六六、七四 ^円	一七八〇、九四、三七 ^円	九〇〇、八五、七三 ^円	六二〇、七六、四四 ^円	五、八四、八七、二〇 ^円	五、五三、七、一九 ^円	三、七四、九、五七 ^円
砂 金	三、三三、七六、六三	一、八三、三七、七六	五、七五、三七、八	四、一、〇、二二	二、五、九、九、八	一、五九、〇、六、七	八、一、六、〇、九
金 銀	一九〇、六、四四、五	一、五八、二、六、七三	五、五三、五、四、五	一、七〇、四、三、三、四	一、八四、八、三、四、一	一、八、四、五、〇、〇	五〇、九、六、三
銀	七三、二、六、五、一	五、五三、七、二、四	二、〇六、〇、〇、〇	五、八、三、〇、七	五、九、八、二、〇	五、九、六、四、五	六、五、五、五
銅	四一七、三、六、八	三〇七、〇、七、七	二、二四、九、二、一	一、三、八、九、三、五	一、三、四、八、六、六	一、〇、七、三、九	—
銅 鐵	四一、九、七、九	三三、八、八、七	三、五、四、八、五	四、五、八、八、六	六、二、七、二、七	四、七、四、〇、一	二、一、二、八、八
鉛	二二〇、七、八、二	六、四、三、七、五	五、八、〇、〇、〇	四、九、九、四、八	二、九、五、六、八	二、七、四、五、九、三	—
鉛 鐵	一一、二、一、七	—	—	一、一、六、三	二、二、九、三	七、五、七、九	—
亞 鉛	九、七、七、七、〇	—	—	五、二、〇、〇	八、五、〇、〇、四	一、〇、四、〇、一	—
水 銀	—	五、一、六、九	七、八、八、七	五、二、九、五	二、三、〇、四	—	—
水 銀	—	—	—	—	—	—	—
鉄 鐵	五、六〇、五、六、九、一	四、一、四、〇、一、二	四、五、八、八、八、七	五、九、三、三、〇、七、一	六、七、九、五、三、三、四	七、六、五、二、九、二、四	—
鐵 鐵	一、二、八、七、七、八、八	七、四、九、二、五、九	八、四、〇、六、三	二、八〇、八、一、七、三	三、一、五、三、九、八、八	三、〇、四、二、九、七、九	四、一、二、四、六、二
硫 化 鐵	七、五、九、八、〇	四、三、九、九、七	三、三、〇	二、九、二	三、六、〇	三、五、〇	—
タンクステン鐵	一、一七、三、三、四	二、九、八、四、五	七、一、五、四	六、二、二、六	八、〇、四、六	八、一、九、四	—
第 八 章 産 業	—	—	—	—	—	二、七、五	—

概説 併合以前朝鮮ニ於ケル商業ハ自國產出ノ穀物鹹魚雜貨及外國ヨリ輸入スル綿絲綿布石油其ノ他ノ必需品ヲ主要商品ト爲シ概ネ定期開設ノ市場ニ於テ取引ヲ行ヒ常設ノ店舗ヲ有スルモノ少ク頗ル不振ノ状態ニ在リ又工業ニ在リテモ在來諸工業ハ概ネ副業ノ範圍ヲ脱セズ其ノ規模狹小ニ製造法亦原始的ニシテ殆ド見ルベキモノナカリシガ併合以來漸次商工業ニ關スル諸般ノ制度ヲ設ケ百方之ガ指導獎勵ニ力ヲ致シタル結果各種原始産業ノ開發ト相俟チテ近來其ノ面目一新スルニ至レリ

施設要綱 今其ノ施設ノ大要ヲ擧グレバ(一)會社ハ明治四十四年會社令ヲ實施シテ不正泡沫會社ノ取締ヲ勵行シ朝鮮産業ノ堅實ナル發達ヲ期圖センガ爲設立許可主義ヲ採リシモ朝鮮ニ於ケル經濟ノ發展ト時運ノ進歩トハ政府干涉ノ必要ヲ認メザルニ至リシヲ以テ大正九年三月限り同令ヲ廢止シ(二)三ノ特種事業ヲ除クノ外總テ民間ノ自由ニ委ネ(三)取引所ハ設置ニ伴フ弊害ト物資集散其ノ他ノ經濟狀況トニ鑑ミテ消極的方針ヲ採リ併合以前設立シタル株式會社仁川米豆取引所ノ存續ヲ認容シタル外一切ノ新設ニ許可ヲ與ヘザリシガ輓近ノ産業並ニ經濟界ノ發展ニ鑑ミ昭和六年五月取引所令ヲ制定公布同七年一月一日ヨリ施行シ同時ニ取引所ノ設立ヲ免許シ取引ノ圓滑ヲ期シタリ(三)又商工會議所ハ併合以來一地區ニ内鮮人各別ニ組織セル兩種ノ會議所對立シテ其ノ間何等ノ聯絡ナク殊ニ朝鮮人會議所ノ如キハ徒ニ其ノ名ヲ存スルニ過ギザリシガ大正四年朝鮮商業會議所令ヲ施行シ一地區一會議所ニ制限シテ内鮮人ヲ合同セシメ秩序アル公益團體ノ態ヲ與ヘシメタルガ更ニ昭和五年顯著ナル發達ヲ遂ゲタル朝鮮ノ經濟界ノ實情ニ適合セシ

ムル爲新ニ朝鮮商工會議所令ヲ制定公布シ名稱ヲ改ムルト共ニ團體ノ基礎ヲ鞏固ニシ商工業ノ進歩ヲ圖ルニ於テ緊要ノ機關タルノ實ヲ舉ゲシメンコトヲ期セリ(四)其ノ他大正元年京城ニ官設商品陳列館ヲ設ケ昭和四年ニ之ヲ商工獎勵館ニ改メ朝鮮産業ノ狀況ヲ一般ニ紹介シ且内地及外國品ヲ參考トシテ蒐集陳列シ(五)各道ニ物産陳列場ヲ設ケテ其ノ道ノ産業狀況ヲ紹介シ(六)内地ニ於テ博覽會又ハ共進會等ノ開催アルニ際シテハ成ルベク之ニ賛同シテ朝鮮ノ實情ヲ紹介スルニ勗ムル外物産ノ紹介宣傳竝ニ取引ノ斡旋機關ニ對シテハ國庫補助金ヲ交付シテ鮮外ノ販路擴張ヲ圖リ(七)朝鮮重要物産同業組合令ヲ公布シテ斯業ノ改善發達ニ資シ(八)朝鮮産業組合制度ヲ確立シテ中産以下ノ者ヲシテ相互扶助以テ各自産業及經濟ノ發達ヲ企圖セシメ(九)市場規則ヲ發布シテ市場取引ノ圓滑ヲ期シ且朝鮮度量衡令ヲ公布シテ度量衡ノ統一ヲ圖ル等一般商業ノ進歩ヲ圖ルト共ニ之ニ伴フ弊害ノ除去ヲ講ジ(十一)工業ニ在リテハ之ガ振興ノ一施設トシテ中央ニ適當ナル機關ヲ設ケ工業ニ關スル諸般ノ試驗研究ヲ行ハシメ斯業ノ發達ヲ誘導シ又地方團體等ニ國庫補助金ヲ交付シ恩賜授産事業ト相俟チテ各地ノ工業ニ技術的及經濟的ノ援助ヲ與ヘ特ニ朝鮮ニ必要ナル新工業ニ補助金ヲ交付シテ之ガ成立ヲ助ケ其ノ他諸種ノ施設ヲ行ヒ從來素地アル工業ノ復興ヲ助成スルト共ニ新工業ノ勃興ヲ幫助シ以テ朝鮮工業ノ發達ヲ圖リタリ

一 會社令ノ撤廢

會社取締 根本法規タル會社令ハ明治四十四年一月ノ實施ニ係リ當時朝鮮ニ於テハ會社企

業ニ關スル知識未ダ普及セズ内地實業家亦未ダ朝鮮ノ實情ヲ詳ニセザルヲ以テ或ハ欺カレテ無謀不適當ノ企業ニ放資スル者少ナカラザル等諸種ノ弊害隨テ簇生シ若シ之ヲ放任スルトキハ往往不健全ナル會社ノ濫設ヲ見延イテ朝鮮産業ノ發達ヲ阻止スルノミナラズ在内地及朝鮮ノ資本家ヲシテ不慮ノ損害ヲ蒙ラシムルノ虞アリ是ニ於テ一時機宜ノ手段トシテ會社企業ニ對シテハ設立許可主義ヲ採リ適當ナル保護監督ヲ加ヘテ如上ノ諸弊ヲ免レシメンガ爲該令ヲ公布シタリ然レドモ併合以來朝鮮人經濟力ノ發展著シク會社企業ニ對スル一般ノ理解進歩シ内地企業家亦朝鮮事情ヲ周知スルニ至リ本令ノ存置ハ既ニ其ノ必要ナク寧ロ企業ノ發達ヲ沮ムノ狀勢トナリシヲ以テ大正九年四月一日同令ヲ廢止セリ然レドモ保險業無盡業有價證券ノ賣買若ハ仲立業ヲ目的トスル會社及會社組織ノ取引所ハ其ノ性質一般企業會社ト異ナルヲ以テ特別法規ノ制定ニ至ル迄當分本令ヲ適用シテ保護監督ヲ加フルコトトシ以テ其ノ堅實ナル發達ヲ企圖センカ無盡業ニ付テハ大正十一年四月無盡業令公布セラレ同年八月一日ヨリ取引所ニ付テハ昭和六年五月取引所令公布セシレ同年一月一日ヨリ施行セラレタルヲ以テ爾後無盡業ヲ目的トスル會社及會社組織ノ取引所ハ會社令ノ適用ヲ受ケザルコトト爲レリ

二 工業試驗

中央試驗所 ハ朝鮮工業指導ノ特設機關ニシテ明治四十五年ノ設立ニ係リ爾來漸次規模ヲ擴張シテ設備ヲ充實シ分析化學工業染織釀造衛生ノ六部ヲ置キ各部専門ニ屬スル試驗分析鑑定及

實地指導ヲ爲シ併テ朝鮮工業ニ必要ナル各種ノ試験研究ヲ行ヒテ産業ノ發展ニ寄與セリ然ルニ大正十三年醸造部昭和四年分析衛生部廢止サレ現在化學工業染織窯業ノ三部トナレリ昭和八年度ニ於ケル業績ハ分析試験鑑定實地指導等ノ依頼一、八四三件四、二〇三項目ニ達シ尙織物ノ依頼整理加工九七、七八〇反小袋入優良染料ノ檢定封緘(八月ヨリ開始)四八〇、〇六三袋ニ及ベリ以上ヲ處理スルノ他朝鮮工業進展上必要ナル項目ニ就キ試験研究ヲ行ヒ其ノ内之ヲ公ニ發表シタルモノ四件ナリ

本所ノ試験研究及分析試験鑑定ハ在來工業ノ改良ニ多大ノ貢獻ヲ爲セルノミナラズ新原料ノ發見ニ依リテ新工業ノ勃興ヲ誘致セルモノ亦多シ

三 度 量 衡

朝鮮ニ於ケル度量衡ハ古來自然ノ慣行ニ放任セシガ我ガ統監府設置以來度量衡ノ改正急ヲ告グルニ至リ隆熙三年九月度量衡法ヲ制定シ度量衡ノ名稱名位及種類ヲ内地ト同様トシ度量衡ハ政府ノ專賣ト爲シ銳意計量觀念ノ啓發ニ努メ來リシガ朝鮮ニ於ケル諸般ノ施設進展ニ伴ヒ前記度量衡法ハ時運ニ適合セズ且内地ニ於テハ大正十三年メートル法專用度量衡法ヲ施行セルヲ以テ朝鮮ニ於テモ大正十五年四月一日現行度量衡令ヲ實施シ内地同様メートル法專用ト爲セリ右ニ基キ實施中ノ重要施設

(イ) 度量衡事業

度量衡ノ販賣ハ財界ノ影響ニ依リ消長ヲ免レズト雖計量觀念ノ普及ニ伴ヒ逐年需用増加シツツアリ而シテ之ニ要スル事業費ハ制度實施當時(隆熙四年)ハ僅カニ歲出一萬七千餘圓ナリシガ漸次増加シ昭和九年度ニ於テ五十二萬一千餘圓ヲ計上スルニ至レリ歲入モ當初一萬二千餘圓ニ過ギザリシガ昭和九年度六十六萬七千餘圓ノ豫算ニシテ約五十五倍ニ相當スルニ至レリ

(ロ) 度量衡器及計量器ノ製作

度量衡器ノ素品製作ハ當初其ノ大部分ヲ内地ヨリ購入セルモ風俗習慣並氣候等内地ト異ナル朝鮮ノ實情ニ鑑ミ昭和八年度ニ於テ右製作材料購入費四十四萬九千圓中十九萬五千餘圓ハ鮮内ニ於テ購入シ得ル状態ニ在ルモ金屬製度器縮尺・麻及金屬製卷尺・瓦斯及水量メートル化學用量器・化學天秤・自動臺秤等ノ度量衡器又ハ生絲織度檢定器・壓力計・體溫計・寒暖計・比重計等ノ計量器ハ朝鮮ニ於テ製作困難ナルヲ以テ内地ニ於テ製作セシメツツアルモ朝鮮工業ノ發達ニ伴ヒ此等計量器ノ製作モ漸次鮮内ニ於テ製作セシムル方針ナリ

(ハ) 度量衡器販賣方法

度量衡器計量器ニ關シテハ價格ヲ統一シ地方ニ於テ相當資産ヲ有シ且信用確實ナル者ヲ選擇指定シ委託販賣セシメ之ガ普及ヲ計リツツアリ

(ニ) 度量衡器ノ修覆

度量衡器及計量器ノ修理ニ關シテハ其ノ簡易ナルモノ即チ衡器ノ緒紐又ハ錘絲ノ取換修理

ハ委託販賣者ニ在リテモ届出ニ依リ之ヲ取扱ハシメ其ノ他ノ修理ハ本府直接修理ヲ爲スノ外疆内樞要ノ地ニ適當ノ者ヲ選定シ本府ニ於テ技術ヲ習得セシメタル上之ニ修覆業ノ許可ヲ與ヘ度量衡器計量器ノ修覆ヲ爲サシメ使用者一般ノ便ニ供シ又修覆ニ要スル材料ハ本府ヨリ供給シツツアリ

(ホ)度量衡器檢定及取締

(一)政府ハ度量衡器計量器ノ素品ヲ購入シ之ヲ檢定シテ正確ナルモノニハ證印ヲ押捺シテ專賣シ修覆品ニ對スル檢定ハ主トシテ各道檢定官吏ニ委任セリ

(二)度量衡器計量器ノ密輸入ノ取締ニ關シテハ稅關官吏ニ之ガ取締ヲ委託セリ

(三)大正二年以降毎年各道及府郡島在勤官吏ヲ招集シテ度量衡ニ關スル技術事務ヲ講習シ檢定取締官吏ヲ兼務セシメ各地ニ於ケル必要ナル檢定竝ニ取締ヲ爲サシメツツアリ

(四)度量衡ノ取締ニ關シテハ各道及府郡島在勤ノ官吏ノ取締ノ外職員ヲ各地ニ派遣シ制規ノ度量衡器ノ使用ヲ獎勵シ一面ニハ店舗工場其ノ他取引ヲ爲ス場所ニ臨檢シ器物使用ノ適否竝ニ商品量目ノ檢査ヲ爲シ或ハ途上配達商品ノ量目ニ付嚴重檢査ヲ執行シ專ラ計量ノ正確ヲ期シツツアリ

(五)自治取締機關

專賣局鐵道局稅關棉花組合其ノ他會社工場商店等業務上多數ノ度量衡器計量器ヲ使用スル處ニ於テハ之ガ正否ハ直ニ民衆ニ利害ヲ及ボシ其ノ範圍廣汎ニ互ルヲ以テ單ニ度量衡

取締官吏ノ取締ノミニ委スベキニ非ズ自衛上取締ノ必要ヲ認メ前記講習會ニ此等關係從業員ヲ出席聽講セシメ漸次自衛的取締機關ヲ設置シ計量ノ完璧ヲ期シツツアリ

第三十六節 商工業ノ狀況

一 其ノ發展

商業 朝鮮ニ於ケル商業ハ對内對外共ニ併合以來漸次發展ノ步ヲ進メ特ニ歐洲戰亂以來輸移出入ノ激増企業ノ旺盛等ニ依リ急速ノ進歩ヲ示セシガ大正九年以來戰後不景氣ノ襲來ニ因リ稍沈衰シタリト雖之ヲ併合當時ニ比スルトキハ殆ド隔世ノ感アリ即チ貿易ニ在リテハ

	昭和八年	同七年	同六年	同五年	同四年	同三年	同二年	同元年	明治四十三年
輸移出品價額	三六八、〇二七 <small>千円</small>	三二一、三五四 <small>千円</small>	二六二、七九八 <small>千円</small>	二六六、五四七 <small>千円</small>	三六五、六六四 <small>千円</small>	三六五、九七八 <small>千円</small>	三五八、九四四 <small>千円</small>	三六二、九五四 <small>千円</small>	九九、九三三 <small>千円</small>
輸移入品價額	四〇四、一八五 <small>千円</small>	三三〇、三五六 <small>千円</small>	二四〇、四六六 <small>千円</small>	三三七、〇四八 <small>千円</small>	四三三、〇九三 <small>千円</small>	四一三、九九〇 <small>千円</small>	三八三、四一七 <small>千円</small>	三七三、一六九 <small>千円</small>	三九、七八二 <small>千円</small>
計	七七一、八一一 <small>千円</small>	六五二、七一〇 <small>千円</small>	五〇三、二六四 <small>千円</small>	六三三、五九五 <small>千円</small>	七九六、七五七 <small>千円</small>	七七九、九七八 <small>千円</small>	七四六、四一四 <small>千円</small>	七三五、一二四 <small>千円</small>	五九、六九六 <small>千円</small>

ニシテ昭和八年ニ於テハ明治四十三年ニ比シ約十三倍ニ増加シ

金融ニ在リテハ

	昭和八年	同七年	同六年	同五年	同四年	同三年	同二年	明治四十三年
朝鮮銀行券年末發行高	一、八〇、一七六 <small>千円</small>	一、三三、六三三 <small>千円</small>	一、〇〇、〇九六 <small>千円</small>	九〇、六二五 <small>千円</small>	一一八、七〇〇 <small>千円</small>	一三三、〇四三 <small>千円</small>	一三三、七七一 <small>千円</small>	一〇〇、一〇三 <small>千円</small>

手形交換高	枚 數	
	金	額
各種銀行貸出年末現在高 各種銀行預金年末現在高	三、二六九、九六六	三、二六九、九六六
	一、〇六六、九七七	一、〇六六、九七七
	五九八、一六六	五九八、一六六
	二、九四、七七三	二、九四、七七三
	三、一三三、八七五	三、一三三、八七五
	八八五、七五六	八八五、七五六
	五九六、六三二	五九六、六三二
	二、五五、六五五	二、五五、六五五
	三、〇八四、六五〇	三、〇八四、六五〇
	八三三、〇一九	八三三、〇一九
三、一三七、〇五五	三、一三七、〇五五	
一、〇〇〇、〇〇〇	一、〇〇〇、〇〇〇	
三、四七五、四〇八	三、四七五、四〇八	
一、三三六、三三五	一、三三六、三三五	
五五二、九五二	五五二、九五二	
三、四三三、二八七	三、四三三、二八七	
一、一八八、〇〇〇	一、一八八、〇〇〇	
三、四三三、二八七	三、四三三、二八七	
一、〇〇〇、〇〇〇	一、〇〇〇、〇〇〇	
三、〇〇〇、〇〇〇	三、〇〇〇、〇〇〇	
四四六、五三〇	四四六、五三〇	
三、〇〇〇、〇〇〇	三、〇〇〇、〇〇〇	
一、〇〇〇、〇〇〇	一、〇〇〇、〇〇〇	
三、〇〇〇、〇〇〇	三、〇〇〇、〇〇〇	
五九、九二二	五九、九二二	
三、〇〇〇、〇〇〇	三、〇〇〇、〇〇〇	
一、八、二五五	一、八、二五五	

ニシテ昭和八年ヲ明治四十三年ニ比スルトキハ實ニ夥シキ發達ヲ示セリト謂フベシ又朝鮮ニ本店ヲ有スル商業又ハ銀行業若ハ金融業ヲ營ム會社ニ在リテモ

社 數	昭和八年末	同七年末	同六年末	同五年末	同四年末	同三年末	同二年末	同元年末	明治四十三年末
公 稱 資 本 金	九四四	九一〇	八七二	八〇七	七三二	六三七	五七二	五六九	五〇
拂 込 資 本 金	一八五、七六〇	一七、八四七	一七、八〇七	一九〇、五九〇	一九〇、二四七	一八七、六一六	一七八、三六二	一七三、六三三	一八二〇九
公 稱 資 本 金	一〇三、七一九	九八、九三三	九九、八七六	一〇四、三六二	一〇二、六六〇	九三、四五六	九二、五九九	八九、二二七	一〇、七五〇

ニシテ明治四十三年ニ比シ昭和八年ニハ社數十八倍強、公稱資本金約十倍、拂込資本金約九倍強ニ達セル等朝鮮商業發達ノ趨勢ヲ察スルニ足ルモノアリ

工業 ニ在リテハ特殊ノモノヲ除クノ外、今尙幼稚ノ域ヲ脱セズト雖大正五年以來是亦歐洲時局ノ影響ヲ受ケテ急速ノ發達ヲ示シ工産物ノ價額ノ如キ大正元年ニ於テ一千七百餘萬圓ニ過ギザリシモノ同八年ニハ二億二千八百餘萬圓ニ達シタリ而シテ大正九年ニ於ケル財界ノ變動ハ商

業ノ沈衰物價ノ低落ヲ誘致シタリト雖昭和八年工產物價額ハ尙能ク三億七千三百九十餘萬圓ヲ示シ大正元年ニ比シテ其ノ二十一倍餘ニ該當セルハ以テ工業發達ノ一斑ヲ知ルニ足ルベク今後工業知識ノ發達ト共ニ益其ノ振興ヲ見ルニ至ラン

二 工業原料

總況 由來朝鮮ニ於テハ概シテ各種工業原料ノ賦存產出ニ乏シカラズ本府設置以來原始產業ノ各方面ニ互リ特ニ諸般ノ勸奨施設ヲ加ヘタル結果比年品質ノ改良產額ノ増加ヲ來シツツアリ就中其ノ大宗ハ農產物ニシテ米麥馬鈴薯玉蜀黍其ノ他ノ含澱粉質釀造原料若ハ澱粉原料及大豆荳胡麻子棉子蓖麻子等ノ製油原料又ハ棉花繭大麻苧麻等ノ織物原料ヲ主トシ其ノ他自然產物タル粘土硅砂石灰石等ノ窯業原料及金銀銅鐵黑鉛亞鉛マグネシウムアルミニウム等ノ金屬原料ノ埋藏量頗ル多ク牛皮皮革牛脂牛骨ノ畜產物原料、パルプ、軸木等ノ林產物原料、生魚貝魚油海藻等ノ水產原料亦豐富ナル等將來有力ナル資本家ノ開發經營ニ俟ツモノ枚擧ニ遑アラズ

三 將來有望ナル工業

概況 朝鮮ハ工業原料ノ生産アリ勞力ノ餘剩亦少カラズ其ノ他工業成立ノ素因ニ富メルヲ以テ之ニ十分ノ資金ヲ放下シ近代の工場ノ經營施設ヲ爲スニ於テハ必ズ大ニ其ノ振興ヲ見、其ノ製品ハ皆ニ朝鮮内ノ需要ヲ充タスニ足ルノミナラズ更ニ進ミテ内地及諸外國ニ輸移出スルニ至

ルベキモノ少カラズ就中機業紡績業製紙業窯業醸造業肥料工業鐵工業製筵業製革業製燧業製粉業製糖業製油業等ハ其ノ前途最モ有望ナリ

有望工業ノ種類

(一)機業ハ氣候風土其ノ原料タル棉花麻類ノ生育及養蠶ニ適スルヲ以テ綿麻

絹各種ノ織物ハ疆内到處ニ生産セラレ明治四十四年ノ生産額五百餘萬圓ナリシモノ昭和八年ニハ二千八百六萬餘圓ニ達セリト雖尙需要ノ大部分ハ之ヲ輸入ニ仰ギ其ノ額明治四十三年ニハ一千二百萬圓ナリシモノ昭和八年ニハ七千二百六十餘萬圓ニ達セリ(二)紡績業ハ其ノ原料タル棉花ノ産出豊富ナルニ拘ラズ資本技術經驗及工場的訓練ヲ經タル勞働者ノ缺乏等ニ因リ棉花ハ主トシテ内地ニ移出セラレ朝鮮内ニ於ケル紡績業ノ經營ニ關シテハ久シク之ヲ顧ミル者ナカリシモ各般ノ事情ヲ調査研究シテ其ノ將來有望ナルコト明確ト爲リ大正六年十一月釜山ニ朝鮮紡織株式會社設立セラレ紡績業ノ興起ヲ見ルニ至レリ(三)製紙業ハ其ノ生産額明治四十四年ニ於テ三十八萬二十圓ニ過ギザリシモノ昭和八年ニハ四百八十二萬餘圓ヲ算スルニ至レルモ其ノ大部分ハ朝鮮紙ニシテ近時疆内文化ノ發展社會ノ進歩ニ伴ヒ和紙及西洋紙ニ對スル需要年年増進シテ已マズ明治四十三年八十萬圓ヲ出デザリシ其ノ輸入額ハ昭和八年ニ於テ正ニ八百六十一萬餘圓ヲ超過スルニ至リ將來益増加スベキ傾向アリ而モ朝鮮ニハ木材楮皮パルプ縑縷等ノ製紙原料ニ乏シカラズシテ和洋紙生産ノ前途多望ナリ(四)窯業ハ其ノ原料ノ優良ナルモノ到處ニ多量ニ包藏セラルルヲ以テ大正六年日本硬質陶器株式會社ガ釜山ニ於テ陶器製造業ヲ開始シ次デ大正八年小野田セメント製造株式會社ハ平壤府外勝湖里ニ平壤支社ヲ設置シ昭和三年更ニ咸鏡南

여 백

漸ク斯業ノ創始ヲ促シタリト雖其ノ生産量ハ需要量ノ約三分ノ一ヲ充スニ過ギズ即チ昭和八年ニ於ケル生産額ハ十一萬餘圓ニシテ輸移入額ハ約百一萬餘圓ヲ算ス(十一)製糖業ハ明治三十九年以來西鮮地方ニ甜菜耕作試験ヲ行ヒ良好ノ結果ヲ得タルヲ以テ大正六年平壤ニ朝鮮製糖株式會社ノ設立アリ後大日本製糖株式會社ニ合併シ同年ヨリ製糖作業ヲ開始シ相當ノ成績ヲ收メツツアリシガ昭和六年甜菜ノ栽培ヲ中止シ現在ハ布哇臺灣ヨリ粗糖ヲ輸移入シ専ラ精製ヲ爲シツツアリ昭和八年ノ生産ハ精製糖三萬二千二百一萬担(十二)六百四十九萬餘圓ニ達セリ(十二)其ノ他製粉業製油業亦朝鮮ニ於テ注目スベキ事業ニ屬シ編組物漁網護謨製品石鹼漆器竹細工品杞柳木樋細工品等ノ製造業ハ其ノ生産未ダ多カラズト雖將來需要増加ノ趨勢ニ在リ且原料豐富ニシテ而モ家内工業トシテノ素地アル等何レモ將來有望ナル企業ノ餘地ヲ存スルモノトス

第三十七節 工場

概況 朝鮮ニ於ケル製造工場ハ歐洲戰前ニ在リテハ煙草皮革織綿機業製鍊精鹽等ニ於テ主トシテ内地人又ハ外國人ノ經營ニ係ル規模組織ノ稍見ルベキモノ數箇所ヲ除クノ外殆ド擧グルニ足ルモノナカリシガ歐洲戰後内鮮財界ノ好況ニ伴ウテ大小ノ工場著シク増加セリ即チ明治四十四年ニ於テ工場數百五十一、從業者數八千二百人、生産品價額九百二十二萬圓ニ過ギザリシモノ大正八年ニ至リ工場數一千九百、從業者數四萬八千七百人、生産品價額二億二千五百萬圓ニ増加シ更ニ昭和八年ニ於テハ工場數四千八百三十六、從業者數十二萬六千二百二十七人、生産品價額三億七千三

百二十萬餘圓ニ達シタルガ如キ亦以テ急速ノ發展ヲ知ルニ足ラン

第三十八節 產業團體

商工會議所 商工會議所ハ商工業ニ關スル公益團體トシテ重要ナル機關タルニ拘ラズ從來何等據ルベキ法規ナク其ノ事業上又監督上遺憾少カラザリシヲ以テ大正四年朝鮮商業會議所令ヲ施行シ以テ有效ニ其ノ機能ヲ發揮セシムルコトヲ期シ本令ノ施行ト共ニ從來同一都市ニ内鮮人各別ニ設立セシヲ統一シ兩者協力シテ商工業ノ進歩發達ヲ圖ラシムルコトトシ且之ニ法人格ヲ與ヘ其ノ地位資格ヲ明ニシ適當ノ監督ヲ加ヘ諸種ノ弊害ヲ誘起スルガ如キコトナカラシメタリ爾來星霜ヲ閱スルコト十五年同令モ亦長足ノ發達ヲ遂ゲ殆ド其ノ面目ヲ一新セル朝鮮ノ實情ニ副ハザルモノアルヲ認メタルヲ以テ昭和五年之ヲ廢シテ新ニ朝鮮商工會議所令ヲ制定公布シ時代ノ要求ニ應ジ名稱ヲ商工會議所ニ改メ純然タル商工業者ノ自治團體トシ益其ノ機能ノ發揮ニ資スルコトトセリ現ニ存スル會議所ハ京城仁川群山木浦大邱釜山平壤鎮南浦新義州元山清津開城大田ノ十三ニシテ此ノ外商工會議所ノ綜合機關タル朝鮮商工會議所アリ

重要物產同業組合 從來朝鮮ニ於ケル同業組合ハ數個ノ組合ヲ除クノ外概ネ社交的團體ニ過ギズシテ組合本來ノ目的タル營業上ノ弊害矯正公共ノ利益增進等ニ於テ何等成績ノ見ルベキモノナク寧ロ諸種ノ弊害ヲ醸成スルノ虞アリタルヲ以テ大正四年十月一日ヨリ朝鮮重要物產同業組合令ヲ實施シ組合ノ設置ニ付テハ總督ノ認可ヲ受ケシメ之ニ法人格ヲ與ヘテ其ノ基礎ヲ鞏固

ナラシメ且組織・權限・監督等ニ關スル詳細ノ規定ヲ設ケ以テ從來ノ弊害ヲ根絶シ克ク其ノ機能ヲ發揮セシメンコトヲ期セリ而シテ本令ニ依リ同業組合ヲ設置シ得ベキ業ノ種類ハ現在米・大豆・家畜・家禽及其ノ畜産物・毛皮及毛皮製品・棉花・繭・蠶種・桑苗・果物・織物・紙・醸造品・白蔘及其ノ製造物・木炭及製材ノ生産・製造若ハ販賣ノ業又ハ之ト密接ノ關係ヲ有スル業ニ限レリ爾來之ニ依リテ設置ヲ認可シタルハ昭和八年度末現在ニ於テ果物同業組合七、同聯合會一、蠶種同業組合四、木炭同業組合二、織物・酒造・紙物・穀物・輸移出及人蔘ノ同業組合各一、合計十九アリ因ニ畜産同業組合及同聯合會ハ其ノ事業ガ農會ノ事業トシテ統制セラレタルヲ以テ昭和八年三月三十一日限り解散セリ

産業組合 朝鮮ニ於ケル産業ノ現狀ニ鑑ミ中産以下ノ者ヲシテ共同互助以テ各自産業及經濟ノ發達ヲ企圖セシムル趣旨ニ依リ大正十五年一月二十五日制令第二號ヲ以テ朝鮮産業組令ヲ公布シ同年三月一日ヨリ之ヲ施行セリ

本令ハ大體ニ於テ範ヲ内地ニ採リタルモ現ニ朝鮮ニハ信用組合ト略同一内容ヲ有スル金融組合制度施行セラレツツアル關係上産業組合ニ於テハ組合事業ノ範圍ヲ販賣・購買及利用ノ三種ニ限定シ兩者相提携シテ地方産業及經濟ノ圓滿ナル發達ヲ期シツツアリ

ニ而シテ産業組合ノ設立ハ嚴ニ之ガ濫設ヲ戒メ眞ニ模範的組合タルベキ見込確實ナルモノニ限リ之ガ設立ヲ許可シ之ニ對シ常時周密ナル指導監督ヲ加ヘ其ノ質績ニ依リ一般ニ制度ノ効果ヲ知得セシメ以テ本制度ノ堅實ナル發達ヲ期スルノ方針ヲ採リツツアリ昭和八年度末現在ニ於ケル組合數ハ五十五組合ニシテ之ヲ事業別ニ見ルトキハ販賣・購買及利用事業ノ三種ヲ兼營スル組

合四十四、販賣及購買事業ノ二種兼營九單營二トス。而シテ織物販賣ヲ主タル目的トスル組合十七、米穀ノ販賣ヲ主タル目的トスル組合十五、朝鮮紙ノ販賣ヲ主タル目的トスル組合六、其ノ他十七ニシテ主タル販賣取扱品ハ漸次米穀其ノ他一般農産物ニ移リツツアル趨勢ナリ。

在來ノ普通市場

從來朝鮮ニ存在セル市場ハ大部分在來ノ普通ノ市場ニ屬シ、疆内ノ商業上重要ナル取引機關ヲ爲シ、日常ノ生活物資概ネ之ニ依リテ供給セラレ、取引殷盛ナリト雖、其ノ弊害多キヲ以テ之ガ改善取締ニ關シテ市場規則ヲ設ケ、從來ノ弊風ヲ一掃センコトヲ期セリ、而シテ其ノ取引品ノ種類ハ農産物ヲ最トシ、畜産物、水産物、織物等順次之ニ次グ市場數及取引高左ノ如シ。

市場數及取引高

	昭和八年	同七年	同六年	同五年	同四年	同三年	同二年	同元年	大正十四年
市場數	一四九七	一五七三	一四六	一四三五	一四〇八	一三八一	一五三六	一三〇一	一三三六
取引高 <small>(單位千圓)</small>	二〇、八三三	一七、二八一	一五、八五四	一七、三二七	一九、〇五六	一八、七三二	一七、八三二	二五、六三五	一四、七〇六

現物市場

ハ同業者相會シ見本又ハ銘柄ニ依リ賣買取引ヲ行フ機關ニシテ從來其ノ性質及沿革ニ鑑ミ之ヲ市場規則適用ノ外ニ置キ行政上任意ノ監督ヲ施シ來レルガ大正九年四月市場規則ヲ改正シ之ガ公認ノ制度ヲ立テ其ノ基礎ヲ鞏固ナラシムルト共ニ法令ノ根據ノ下ニ嚴重ノ監督ヲ施シテ其ノ弊害ヲ芟除シ以テ此ノ種市場ノ整備ト機能發揮トヲ完ウセシメンコトヲ期セリ、而シテ昭和五年度末迄ニ市場設置ヲ許可シタル箇所ハ京城府二箇所、江景群山府木浦府、大邱府、釜山

府嶺南浦府新義州府及元山府各一箇所計十箇所ニシテ京城府ニ於ケルモノ一箇所ガ會社經營ニ係ル有價證券市場タリシ外何レモ當業者ノ組合經營ニ屬スル穀物市場ナリシガ朝鮮取引所令ノ施行並ニ市場規則ノ再改正(昭和九年九月)ニ依リ右有價證券市場ハ取引所ト爲リ株式會社朝鮮取引所證券取引市場トシテ存續シ穀物現物市場ハ昭和七年末ヲ以テ其ノ存在ヲ失フニ至レリ

取引所 取引所ニ關シテハ總督府設置以來永ク消極的方針ヲ採リ明治三十二年時ノ駐在領事ノ認可ヲ得テ設立セル株式會社仁川米豆取引所ノ存立ヲ沿革ニ因リ認容セル外一切之ガ新設ヲ許サザリシガ輒近朝鮮產業並ニ經濟界發展ノ實情ハ昔日ト同一ニ論ズベカラザルモノアルニ鑑ミ取引所ニ關スル根本的方策樹立ノ必要ヲ認メ爾來精査研究ヲ重ネタル結果遂ニ昭和六年五月朝鮮取引所令ヲ同年九月其ノ施行規則ヲ制定公布シ昭和七年一月一日ヨリ之ヲ實施セリ

新令實施ト同時ニ群山木浦大邱釜山及嶺南浦ノ五箇所ニ會員組織米穀取引所ノ設立ヲ免許シ又取引所トシテ經過的ニ其ノ存續ヲ認メラレタル株式會社仁川米豆取引所及株式會社京城株式現物取引市場ノ合併ヲ認可シ株式會社朝鮮取引所ヲ設立シ仁川ニ於テ米豆ノ清算取引ヲ京城ニ於テ有價證券ノ清算取引及貨物取引ヲ行ハシムルコトトセリ爾來各取引所トモ概ネ順調ノ業績ヲ示シ取引所タル機能ヲ發揮シツツアリ

正米市場 朝鮮取引所令ノ公布ニ伴フ市場規則ノ改正ニ因リ穀物現物市場ハ昭和七年末限リ其ノ存在ヲ失フニ至リタルヲ以テ此等市場ニ於テ行ハレタル直取引ノ爲ニ別ニ朝鮮正米市場規則ヲ發布シ(昭和九年九月)取引所以外ニ於ケル米穀ノ直取引ヲ目的トスル市場ノ統制ヲ圖レリ而シテ現

在正米市場ハ釜山穀物商組合ノ經營スル釜山正米市場(昭和七年十二月設置許可)一アルノミナリ

商品券取締 商品券ノ發行竝ニ利用ハ近時經濟界ノ發達殊ニ百貨店ノ進出ニ依リ著シク發達

ヲ遂ゲ全鮮ニ於ケル發行總額ハ相當多額ニ達シ殊ニ百貨店ノ發行額ハ其ノ大半ヲ占メ此等大商店ハ之ニ依リ營業上多大ノ利益ヲ享受シ來リタルガ右ハ中小商業者ノ競爭上苦痛トスル所ナルヲ以テ之ヲ緩和シ一面商品券發行者ノ破綻又ハ營業停止ノ際ニ於ケル商品券所有者ノ不測ノ損害ヲ除去スル等商品券取締ノ必要ヨリ昭和八年一月朝鮮商品券取締令及附屬法令ヲ公布シ同年二月一日ヨリ之ヲ施行セリ

第三十九節 博覽會及共進會參同施設

朝鮮事情ヲ洩ク一般ニ紹介シ物産ノ販路擴張ニ資センガ爲朝鮮内外ニ於ケル博覽會及共進會等ノ開催ヲ機トシ本府ハ始政以來毎年參同施設ヲ爲シ何レモ相當ノ成績ヲ收メタリ

昭和八年度ニ於ケル施設ノ概要左ノ如シ

- 一、滿洲大博覽會ニ對スル參同 本會ハ大連市主催ノ下ニ昭和八年七月廿三日ヨリ同年八月三十一日ニ至ル四十日間同市白雲山麓ニ於テ開催セラレタルモノニシテ本府ハ國費一萬九百三十圓ヲ以テ之ニ參同シ朝鮮宮殿式建物七十七坪(外廻廊及階段四十三坪)ヲ建設シ朝鮮ニ於ケル重要物産並ニ輸出向好望品約一千百點ヲ出陳スルト共ニ朝鮮ノ水利事業ヲ動的模型ニ依リ紹介シ又鐵道局ハ三千三百圓ヲ支出シテ館内ニ朝鮮觀光ノ略圖並ニ寫真ヲ電氣點滅式ニ依リテ施設シ通信

局ハ四千二百圓ヲ支出シテ館内ニ遞信事業湖力發電朝鮮命航路網朝鮮ヲ中心スル航空路等ノ模型ヲ動的或ハ電氣點滅裝置ニ依リ展示シ又朝鮮郵船株式會社ハ朝鮮郵船經營航路ヲパノラマニ依リ施設スルノ外各道專賣局並商工關係有志出品者等ニ依リ協賛會ヲ組織シ本館ニ接續シテ朝鮮宮殿式附屬家三十五坪七合五勺(事務及前直室八坪即賣場)ヲ建設シ或ハ本館内ノ陳列裝飾其ノ他附帶設備ヲ爲ス等朝鮮館經營ニ關スル經費ノ一部ヲ負擔シ又新義州營林署ハ本館ニ隣接シテ朝鮮宮殿式二階建六角堂十七坪(階下十七坪ハ食堂階上)及附屬家七坪五合ヲ建設シ朝鮮固有ノ建築美ヲ普ク紹介シ一面ニハ來館ノ名士團體其ノ他ニ印刷物ヲ配布シ活動寫眞ノ陳寫ヲ爲シ又社團法人朝鮮貿易協會ヲシテ鮮產品ノ即賣店並ニ鮮米宣傳ノ爲食堂ヲ經營セシメ以テ朝鮮ノ產業風光交通及事情ニ對スル紹介宣傳ニ努メタリ

一、日滿交通ト產業ノ博覽會ニ對スル參同 本會ハ日本電報通信社名古屋支社名古屋新聞社共同主催ノ下ニ昭和八年八月十二日ヨリ同月二十五日迄十四日間名古屋市松坂屋本店ニ開催セラレタルモノニシテ本府ハ國費三百圓ヲ以テ之ニ參同シ會場ノ一部ニ朝鮮ニ於ケル產業風俗風景等ヲ紹介スル寫眞及朝鮮ノ交通圖朝鮮主要鑛床分布圖朝鮮重要物產並特產物分布圖ヲ掲載シ來會ノ名士團體其ノ他ニ印刷物ヲ配布スル等朝鮮事情及物產ノ紹介宣傳ニ努メタリ

二、大亞細亞展覽會ニ對スル參同 本會ハ大阪府立貿易館主催ノ下ニ昭和八年十月十日ヨリ同月三十日迄二十一日間同館ニ於テ開催セラレタルモノニシテ本府ハ國費三百五十圓ヲ以テ之ニ參同シ會場ノ一部ニ朝鮮ニ於ケル農產林產畜產鑛產水產等ノ資源ニ關スルモノ約八十點及統

計圖表寫眞・風俗ニ關スル出陳ヲ爲スト共ニ來會ノ名士團體其ノ他ニ印刷ヲ配布シ又社團法人朝鮮物産協會ヲシテ土產品ノ即賣ヲ爲サシムル等朝鮮事情及物産ノ紹介宣傳ニ努メタリ

四、外地貿易品展覽會ニ對スル參同 本會ハ東京及橫濱ノ各商工獎勵館聯合主催ノ下ニ昭和九年

三月十五日ヨリ同月二十四日ニ至ル間東京商工獎勵館ニ於テ四月一日ヨリ同月十日ニ至ル間

橫濱商工獎勵館ニ夫夫開催セラレタルモノニシテ本府ハ國費八百圓ヲ以テ之ニ參同シ會場ノ

一部ニ朝鮮ニ於テ生産セラレル食品並ニ工業原料及材料加工生産品約百七十點並ニ各種統

計圖表等ヲ展示スルト共ニ活動寫眞ヲ映寫シ又來會ノ當業者關係名士ニ出品物ニ關スル解説

其ノ他ノ印刷物ヲ配布スル等朝鮮事情及産業ニ關スル紹介宣傳ニ努メタリ

五、岡山全國工藝博覽會ニ對スル參同 本會ハ岡山市主催ノ下ニ昭和九年三月二十五日ヨリ五月

八日迄四十五日間同市東山公園ニ開催セラレタルモノニシテ本府ハ國費五千二圓ヲ以テ之ニ

參同シ公園入口ノ地ニ朝鮮宮殿式建物六角堂二十七坪附屬家十三坪ヲ建設シ朝鮮ニ於ケル工

藝品及特產品約百二十點ノ出陳ヲ爲スト共ニ活動寫眞ノ映寫ヲ爲シ又來館ノ名士團體其ノ他

ニ印刷物ヲ配布シ更ニ社團法人朝鮮物産協會ヲシテ鮮產品ノ即賣ヲ爲サシムル等朝鮮事情及

物産ノ紹介宣傳ニ努メタリ

六、長崎國際産業觀光博覽會ニ對スル參同 本會ハ長崎市主催ノ下ニ昭和九年三月二十五日ヨリ

五月二十三日迄六十日間同市中之島埋立地及雲仙國立公園ニ開催セラレタルモノニシテ本府

ハ國費六千五百五十七圓ヲ以テ之ニ參同シ朝鮮宮殿式建物廻廊六十三坪七合五勺樓門七坪ヲ

建設シ朝鮮ニ於ケル重要物産約百七十點ヲ陳列スルノ外更ニ鐵道局ヨリ二千圓ヲ支出シ廻廊ノ一部ニ觀光ニ關スルパノラマヲ施設シ或ハ會期中活動寫眞ノ映寫ヲ爲シ又遞信局ヨリモ二千八百圓ヲ支出シテ廻廊ノ一部ニ遞信事業(統計貯金保險郵便)潮力發電朝鮮命令航路朝鮮ヲ中心トスル航空路等ノ模型ヲ動的或ハ電氣點滅裝置ニ依リテ展示スルノ外來館ノ名士團體其ノ他ニ印刷物ヲ配布シ又社團法人朝鮮物産協會ヲシテ鮮產品ノ即賣ヲ爲サシムル等朝鮮ノ風光風俗產業交通及事情ニ對スル紹介宣傳ニ努メタリ

七其ノ他 前記ノ外鮮内ニ於テ本府主催ノ下ニ輸出向工藝品試作見本展示會ヲ開催シ又本府商工獎勵館及慶尙南道產業獎勵館共同主催ノ全鮮特產品宣傳即賣會京城商工會議所主催ノ朝鮮貿易促進展覽會朝鮮工業協會主催ノ朝鮮生產工業振興展覽會元山府外沿海十一郡聯合水産共進會咸北南部四郡聯合畜產品評會慶北第二回副業品展覽會等ニ夫夫參同シ鮮產品ノ助長獎勵ニ努メタリ

第四十節 商品見本市ノ開催及參同

朝鮮事情及物産ノ紹介宣傳ニ付テハ從來各地ニ於ケル博覽會共進會等ニ參同施設シ又活動寫眞班ノ出張巡回各種印刷物ノ配付等ニ依リ機會アル毎ニ之ガ徹底ニ努メ來レルガ以上ノ方法ノミヲ以テシテハ商品ノ直取引促進上未ダ充分ナリト云フヲ得ズ依テ本府ハ昭和五年以來朝鮮ト密接ノ關係ヲ有スル内地及滿洲ノ各地ニ朝鮮商品見本市ヲ開催シ又ハ滿洲見本市ニ參同シテ鮮

産品ノ需要ヲ喚起シ商取引ノ促進ト貿易ノ改善發達ニ資スル所アリタルガ何レモ相當多量ノ商談成立シ豫期以上ノ効果ヲ收メ得タリ

一 第四回滿洲見本市ニ對スル參同 本見本市ハ滿洲輸入組合聯合會主催ノ下ニ昭和八年七月十七日ヨリ三日間大連ニ於テ、同二十七日ヨリ三日間奉天ニ於テ開催セラレタルモノニシテ本府ハ發ニ創立シタル朝鮮貿易協會ヲ代表者トシテ各道ヨリ當業者ヲ糾合シ(大連出品者十一店)之ニ參加セシメ各種鮮産品ヲ陳列展示シテ商談ヲ行ヒ以テ朝鮮商品ノ販路擴張竝ニ紹介宣傳ニ努メタリ

여 백

第九章 土 木

第四十一節 土木行政ノ沿革

要綱

本府始政以前ニ在リテハ土木行政ニ關スル法規備ハラズ道路河川等公有物ノ荒廢甚シ庶民擅ニ之ヲ冒耕濫用シ地方官憲ノ監督亦放漫ニ流レ之ヲ自然ノ變遷ニ委シテ顧ミザルノ狀アリタルガ保護政治肇始後之ガ改善ニ指ヲ染メ同時ニ道路港灣等修築ノ端ヲ啓キタリト雖財源菲薄ナルヲ以テ僅ニ當面ノ急需ニ應ジタルニ止マレリ仍テ本府ハ一般土木行政ニ關スル法規ヲ制定シ官民ヲシテ其ノ依ル所ヲ知ラシメ以テ舊來ノ荒廢ヲ修ムルト共ニ將來ニ對スル施設經營ノ方針ヲ確立スルノ急務ナルヲ認メ明治四十四年以來逐次道路規則道路取締規則市街地建築規則荷車取締規則朝鮮河川令朝鮮公有水面埋立令朝鮮公有水面取締規則等ヲ發布シテ土木行政ノ基本ヲ確立シ施設ノ系統ヲ規畫スルニ努ムルト同時ニ時運發展ノ趨勢ニ順應シテ道路港灣等修築ノ規模ヲ擴大シ更ニ河川ノ系統的調査ノ進行ニ伴ヒ重要河川ノ改修工事ニ着手セリ

道路 朝鮮ニ於テハ從來殆ド道路トシテ見ルベキモノナク人文ノ普及及經濟ノ發展ニ資スルガ如キハ到底期待スル能ハザル所ナリシヲ以テ道路規則ニ於テ道路ノ管理築造及維持費用ノ負擔區分及築造標準ニ關スル規程ヲ設ケ以テ道路制度ノ根本ヲ確立シタリ即チ道路ハ之ヲ分チテ一二三等及等外道路ノ四種トシ一二等道路ハ總督、三等道路ハ道知事、等外道路ハ府尹郡守又ハ島司

ノ管理スル所タラシム但府ノ區域内ニ限り必要ニ應ジ各等道路ヲ通ジテ府尹ノ管理トス又一方ニ於テハ朝鮮全土ニ互ル道路網ヲ確定シ茲ニ始メテ道路ノ脈絡系統ヲ明カニセリ

夫役ノ廢止 道路ノ改修修繕ニ關シテハ古來夫役ナル慣行ノ存スルアリ併合後モ擔稅能力ナ

キ者ヲシテ勞力ヲ提供セシメ公事ニ奉仕セシムルノ美風ヲ保續シ輕易ナル土工ノ如キハ地方夫役ヲ使用シ又用地ニ付テハ事情ノ許ス限り人民任意ノ寄附ニ依リ國費ト相俟チテ成ルベク速ニ治道計畫ヲ進メ交通ノ進展ト産業ノ開發トニ資スルノ方針ヲ採リ來リタルモ制度革新後時勢ノ推移ニ鑑ミテ之ヲ改更シ大正八年十月以降國費ヲ以テ施行スル一、二等道路ノ築造ニ關シテハ全然夫役ヲ廢シ用地ハ全部之ヲ買收スルコトトシ地方ノ利害ニ密接ナル關係ヲ有シ地方費以下ニ於テ施行スル道路工事ニ對シテハ仍舊慣ニ依ラシム

河川 河川ニ關シテハ大正三年發布ニ係ル河川取締規則アリタルモ其ノ内容ハ單ニ取締的ノ規定タルニ止マリ河川ノ管理費用ノ負擔區分等ニ關スル規定ヲ缺キ河川改修ノ根本計畫ノ遂行上支障少カラザルノミナラズ時運ノ進展ニ副ハザルモノアルヲ以テ昭和二年一月朝鮮河川令ヲ公布シ河川ノ管理及費用ノ負擔區分河川ノ利用ニ關スル權利義務ノ關係等ヲ明確ニシ以テ治水及利水ノ根幹ヲ確立セリ

港灣其ノ他ノ公有水面 港灣其ノ他ノ公有水面ニ關シテハ未ダ統一的法令ナキモ之ガ取締ニ

關シテハ昭和二年朝鮮公有水面取締規則ヲ發布シ開港要港其ノ他樞要港(指定港灣)ニ於ケル一定ノ行爲ニ付テハ總督其ノ他ノ港灣ニ付テハ道知事ノ許可ヲ受ケシムルコトトシ公共ノ使用ヲ完全

ナラシムルト共ニ被害ノ發生ヲ防止スルニ努ム

公有水面埋立 公有水面ノ埋立ニ關シテハ大正三年發布ニ係ル官有水面埋立規則アリタルモ

内容簡ニ失シ時運ノ進展ニ伴ハザル憾アリタルヲ以テ同十二年朝鮮公有水面埋立令ヲ公布シ同十三年八月一日ヨリ之ヲ施行シ以テ斯種企業ノ發達ヲ圖ルト共ニ公有水面ニ付有スル權利ノ保護ヲ確保完全ナラシメンコトヲ期セリ

土地收用 各種公共事業ノ施設ニ關シテハ土地ノ公用徵收ヲ必要トスル場合少カラザルガ故

ニ明治四十四年土地收用令ヲ公布シ企業ノ發達ニ支障ナカラシムルコトトセリ

朝鮮ニ於ケル土木事業ハ併合以前ニ在リテモ道路港灣ニ對シ多少ノ修築工事ヲ施サザルニ非ザリシモ單ニ應急的施設ヲ爲スニ過ギザリシガ前記ノ如ク本府設置後道路河川港灣等ニ關スル根本制度確立シ其ノ系統的計畫大成スルニ及ビ茲ニ始メテ組織的事業ノ興隆ヲ見土地ノ收用ヲ要スルモノ亦増加セリ

第四十二節 道路改修

保護時代ノ狀況 道路ノ改修ガ未開荒廢ノ土地ヲ開發スルニ於テ最大急務タルハ言ヲ俟タザル所ニシテ保護政治時代ニ在リテモ明治四十年ヨリ併合ニ至ル四年間ニ於テ起業公債其ノ他ヨリ工費三百九十餘萬圓ヲ割キテ二十一線二百餘里ノ道路ヲ修築セルモ此等ノ工事ハ各地ニ散在セル一部小區間ノ道路ニ對シ斷片的ニ施行シタルニ過ギザリシガ故ニ朝鮮全土ヲ通ジテ之ヲ觀

ル時ハ當時尙道路トシテ見ルベキモノ殆ド之ナク大體ニ於テハ依然トシテ旅客ハ畦畔ヲ通行シ貨物ノ運搬ハ人肩馬背ニ依ルノ状態ニ在リテ人文ノ普及・經濟ノ發展ハ到底之ヲ期スベクモアラズ

道路網

仍テ本府ハ道路ノ根本制度ヲ定メ更ニ全鮮ニ互ル道路網ヲ規畫確定シ道路ノ有效幅員ヲ一等七米突以上二等五・五米突以上三等四米突以上トシ一定ノ規矩ニ依リ道路ノ系統的改修ニ着手シタリ

本府規畫ノ道路網ニ依レバ一等道路三十八線(市街地線二十一線ヲ含ム)此ノ昭和八年度末現在延長三、二二三籽餘二等道路八十八線(市街地九線ヲ含ム)同上延長九、七七八籽餘ニシテ之ニ依リ全鮮ノ主要線路ヲ形成スベク又道地方費ヲ以テ築造スル二等道路ハ道知事ヲシテ之ヲ指定規畫セシメ此ノ路線四百六十六線(市街地線二十二線ヲ含ム)此ノ單用里程一三、三五五籽餘ニシテ之ガ完成ノ曉ハ先以テ地方的脈絡ヲ完ウスルニ足ルモノナリトス道路網ノ完成ハ經費ノ關係上施工期間ハ數期ニ分チテ其ノ主要ナルモノヨリ逐次之ヲ施行シ以テ成ルベク速ニ全線ノ改修ヲ完了セントス

第一期計畫

本府ハ先ヅ第一期治道工事トシテ一二等道路網中最モ重要ナル路線三十四線延長二、六九〇籽餘ヲ選定シ之ヲ明治四十四年度ヨリ大正六年度ニ至ル七箇年ノ繼續事業トシテ工費一千萬圓ヲ計上セリ

第二期計畫

本府ハ更ニ第二期計畫ヲ樹テ未改修一二等道路線中交通及經濟上最モ適切ナル

路線二十六線延長一千八百八十籽餘ノ修築ト主要河川ノ橋梁九箇所ノ架設トヲ企テ大正六年度ヨリ同十一年度ニ至ル六箇年ノ繼續事業トシテ總工費七百五十萬圓ヲ豫算ニ計上シ爾來着實施中ナリシガ大正七年以來異常ナル物價及勞銀ノ騰貴ヲ來シ加之制度改革ニ伴ヒ夫役及用地寄附ヲ廢シタル結果工費著シク膨脹シテ豫定ノ如ク工事ヲ進行スルコト能ハズ大正十年度末ニ於テ八百六十八籽餘ノ施工殘ヲ生ジタルヲ以テ其内時勢ノ推移ニ伴ヒ當分施工ヲ見合セ得ルモノヲ除キテ豫定路線ヲ短縮スルト共ニ工費七百三十四萬圓ヲ増加シ更ニ産業開發並ニ交通上最モ急ヲ要スル國境道路三百五籽餘ヲ修築シ且既設木造橋梁ノ耐久力ニ鑑ミ橋梁ノ改良ヲ併セ施行シテ少クトモ橋脚ノ如キハ永久的の工法ニ依リテ構築スルコトトシ大正十一年度及大正十二年度繼續費豫算ニ於テ前記工費七百三十四萬圓ト共ニ國境道路工費四百六十七萬圓及橋梁改良費八百十六萬圓ヲ追加シテ總工費ヲ二千七百六十七萬圓トシ施行年度ヲ六箇年延長スルコトニ計畫ヲ變更セリ然ルニ其ノ後政府財政ノ關係上大正十一年度ヨリ同十三年度迄ノ間ニ於ケル年割總額中ヨリ四百十四萬圓ヲ繰延ブルノ止ムナキニ至リタレバ本計畫竣功期ヲ大正二十二年度ニ改メタリ然ルニ國境警備及産業開發上國境道路ノ貫通ハ最モ急施ノ必要アルヲ以テ更ニ大正十五年度ニ於テ工費五百六十六萬五圓ヲ追加シ總工費ヲ三千三百三十三萬五圓ニ竣工期ヲ昭和十年度ニ更訂セシガ昭和四年度ニ於テ事務費四十六萬二千圓昭和六年度ニ於テ事務費及工事費百二十八萬六十八圓合計金百七十四萬二千六十八圓ヲ節減シ總工費ヲ三千百五十八萬七千九百三十七圓ニ竣工期ヲ昭和十三年度ニ變更セリ

北鮮拓殖道路

北鮮地方中鴨綠豆滿兩江ノ上流地帯ニ於ケル天與ノ資源ヲ開發シ其ノ利用厚生ノ途ヲ講ズベシ北鮮開拓事業ヲ企畫シ之ニ伴ヒ其ノ目的ヲ達スル爲必要ナル事業ノ一部トシテ重要道路中二等道路五百三十八軒八三等道路二百三十九軒七ノ改修ヲ決シ昭和七年度以降十五箇年ニ互リ工費八百三十八萬圓ニテ工事施行ノ豫定ヲ以テ昭和七年度ヨリ工ヲ起シタリ

國庫補助治道工事

以上本府ニ於テ直轄施行スルモノノ外、本府ハ別ニ地方應ニ年額十萬圓乃至四十餘萬圓ノ國庫補助ヲ與ヘ主トシテ地方交通上特ニ急施ヲ要スル一二等道路ノ修築改築ヲ又專ラ道地方費又ハ夫役ニ依リ三等道路ノ修築改築ヲ行ハシメタルガ昭和五年度末迄ニ其ノ修築ヲ了シタルモノハ一二等道路四百七十八萬六千四百三十九米餘三等道路八百五十五萬七千六百六十米餘ニ達シ此ノ國庫補助金額六百十九萬餘圓(旱害救濟補助及雹害救濟補助百八十一萬六千七百二十三圓ヲ含ム)ヲ算セリ然レドモ此ノ改修里程一千三百三十四萬三千五百八十五米餘中ニハ當面ノ急ニ應ジテ之ヲ速成シ隨テ一部道路規則ニ依ル築路標準ニ適合セザルモノアルハ已ムヲ得ザルナリ本國庫補助ハ道地方費ニ財源ヲ移シテ大正九年度以降一旦之ヲ廢止セシガ大正十三年度ニ至リ更ニ復活セリ尙窮民救濟土木事業トシテ國庫ヨリ補助ヲ與ヘ昭和六年度ヨリ總工費二千三百九十一萬圓ヲ以テ一二三等道路ノ改良工事ヲ起セリ

右ニ述ブルノ外、時局應急施設土木事業トシテ昭和七年度ヨリ全部國費支辨總工費豫定額二百一萬二千二百八十圓ニテ一二等道路、金山道路及林道ノ改修並ニ國庫ヨリ補助ヲ與ヘ百五萬八千圓ヲ以テ三等道路改修及修繕工事ヲ起シタリ

既成延長

以上既成道路ノ總延長ハ最近ノ調査ニ依レバ一二等道路一萬一千三百三十軒九二

○三等道路一萬二百八十一杆七九九餘ニシテ之ヲ道路網ノ總延長ニ對比スレバ一二等道路ハ約八割七分強三等道路ハ約七割七分弱ニ當リ尙外ニ金山道路及林道延長百七十三杆七〇一餘ヲ改修シ營業自動車ノ運轉網延長一萬六千六百七十八杆七九一餘ニ上リ全鮮交通ノ面目ヲ一新セリ尙第二期國費治道工事竣功ノ曉ニハ更ニ第三期治道計畫ヲ樹テテ產業ノ開發人文ノ振興ニ資セントス

第四十三節 都市施設

概況 朝鮮ノ市街地ハ衢路概ネ狹隘不潔ニシテ屈曲甚シク交通衛生及防火上不便不利多ク自然市街ノ發展ヲ阻礙スルモノアルヲ以テ本府設置以來各地共ニ市街ノ改善ヲ圖リ其ノ發展ニ伴ヒ漸次街衢ノ整理道路ノ擴築ニ努メツツアリ

京城市區改正 京城ハ朝鮮ノ首府トシテ其ノ規模計畫自ラ地方ノ市街地ト趣ヲ異ニセザルヲ得ザルモノアルガ故ニ其ノ市區改正ハ國費ヲ以テ經營スルコトトシ市内道路四十四線ノ改修豫定線ヲ選ビ其ノ内十三線ハ明治四十四年度以降大正七年度ニ至ル八箇年間ニ工費三百餘萬圓ヲ投ジテ之ガ改修ヲ了シタリ其ノ主要幹線ハ幅員ヲ十二間乃至十九間トシ車歩道ヲ區分シ交通最モ頻繁ナル區間ニハターマカダム又ハアスファルト工法ニ依リ路面ノ鋪裝ヲ施セリ其ノ他ノ路線ニ在リテモ幅員八間ヲ下ルモノ少ク市街ノ交通外觀共ニ舊時ノ面目ヲ一新セリ

本府ハ第二期事業トシテ更ニ二十二路線ヲ選ビ大正八年度以降六箇年間毎年四十萬圓ヅツヲ以

テ改修ノ計畫ヲ樹テタルモ政府財政ノ關係上昭和三年度迄ニ二百七十九萬四千餘圓ヲ以テ九路線ノ改修ヲ了シタリ而シテ本工事ハ政府財政上ノ都合ト京城府財政ノ充實ニ鑑ミ昭和四年度以降國庫補助ニ依リ京城府ヲシテ之ヲ施行セシムルコトニ方針ヲ改ム是ヲ以テ京城府ハ更ニ二路線ヲ加ヘ府第一期事業トシテ五路線ノ改修ヲ計畫シ先ヅ昭和四年度ニ於テ工費二十七萬五千圓(內國庫補助十一萬圓)ヲ以テ其ノ事業ニ着手シ引續キ昭和五年度以降同八年度迄ニ工費二百四萬五千圓(內國庫補助九十八萬圓)ヲ以テ施行中ニ屬ス

都市計畫 朝鮮ノ如ク開明ノ程度尙低ク隨テ將來ノ發展比較的迅速ナルベキ地方ニ在リテハ今ニ於テ市區改正ノ根本的計畫ヲ確立シ百般ノ施設ヲシテ皆之ニ準ジ按排宜シキヲ制スルノ必要一層切實ナルモノアリ是レ現在及將來ニ於ケル市民ノ幸福安寧ヲ全ウスル上ニ於テ喫緊ノ事ニ屬ス故ニ本府ハ大正十年度以降昭和四年度迄都市計畫調査費ヲ計上シ先ヅ以テ京城釜山大邱平壤ノ四大都市ニ對シ大體ノ調査ヲ完了セリ

斯クシテ逐次時代ノ進運ニ順應セシムルノ途ヲ講ジツツアリ又其ノ他ノ地方市街ニ於テモ發展ノ度著シキモノ又ハ甚シク不衛生的ナルモノニ對シテハ大體ノ市街計畫ヲ樹立シ置キ他日啗臍ノ悔ナカラシムルノ方針ニ出デ之ガ調査中ニ屬ス

地方市街ノ改善 地方市街地トシテハ平壤大邱新義州釜山鎮南浦清津木浦元山晉州其ノ他道廳所在地又ハ主要都邑ニ對シ國庫ヨリ補助ヲ與ヘ夫夫改良工事ヲ施行シ成績見ルベキモノアリト雖財政ノ關係上其ノ施設未ダ完全ナラザルヲ以テ更ニ平壤府ハ大正十一年度ヨリ昭和七年度

ニ至ル十一箇年事業トシテ總工費百五萬餘圓ヲ、大邱府ハ昭和三年度ヨリ同七年度ニ至ル五箇年事業トシテ總工費五十萬五千餘圓ヲ、鎮南浦府ハ昭和二年度ヨリ同七年度ニ至ル六箇年事業トシテ總工費三十三萬九千圓ヲ以テ既定計畫ノ工事ヲ完了シ又咸興府ハ昭和七年度ヨリ同十二年度ニ至ル六箇年事業トシテ總工費四十萬圓ヲ、開城府ハ昭和八年度ヨリ同九年度ニ至ル二箇年事業トシテ總工費二十萬圓ヲ以テ目下實施中ナリ

右ニ述ブルノ外窮民救濟土木事業トシテ國庫ヨリ補助金ヲ與ヘ昭和六年度ヨリ總工費豫算三百七十六萬三千圓ヲ以テ新義州麗水市街道路及釜山幹線道路渡津橋竝船溜整理工事ヲ起シ新義州及麗水市街道路工事ハ既ニ竣功シ釜山ニ於ケル設備工事ハ銳意施行中ニ屬ス

下水ノ整理 下水ノ整理ハ都市衛生上最モ重要ナル事項ナルガ故ニ市街整理ト相竝行シテ之ガ實施ニ努メツツアリ而シテ京城府ノ大正七年度ヨリ昭和六年度ニ至ル十四箇年繼續工費二百八十六萬八千圓ノ第一期及第二期下水改修工事及大正十年度ヨリ同十二年度ニ至ル三箇年繼續工費四十二萬圓ノ舊龍山排水工事、平壤府ノ大正二年度ヨリ同十二年度ニ至ル十一箇年繼續工費五十萬九千圓ノ第一期及第二期排水工事、大邱府ノ大正七年度ヨリ同十一年度ニ至ル五箇年繼續工費十五萬圓ノ下水改良工事、平壤府ノ大正十二年度ヨリ同十五年度ニ至ル四箇年繼續工費二十萬圓ノ第三期排水工事、群山府ノ大正十二年度ヨリ同十五年度ニ至ル四箇年繼續工費三十萬圓ノ下水工事、光州邑ノ大正十五年度ヨリ昭和三年度ニ至ル三箇年繼續工費十二萬圓ノ下水工事及宣川面ノ昭和三、四年度繼續工費十萬八千圓ノ排水工事及大田邑ノ大正十五年度ヨリ昭和五年度

ニ至ル五箇年繼續工費六十四萬五千圓ノ防水工事、裡里ノ昭和二年度ヨリ同七年度ニ至ル六箇年繼續工費二十萬圓、全州邑ノ昭和二年度ヨリ同七年度ニ至ル六箇年繼續工費十八萬圓、元山ノ昭和二年度ヨリ同七年度ニ至ル繼續工費二十一萬圓及群山府ノ昭和二年度ヨリ同七年度ニ至ル六箇年繼續工費四十二萬二千圓、釜山府ノ昭和四年度ヨリ同七年度ニ至ル繼續工費二十六萬圓、咸興府ノ昭和四年度ヨリ同八年度ニ至ル繼續工費三十四萬圓、木浦府ノ昭和五年度ヨリ同七年度ニ至ル繼續工費三十萬圓及雄基邑ノ昭和五年度ヨリ同七年度ニ至ル繼續工費二十萬圓ノ下水工事ノ中、咸興府施行ノ分ヲ除ク外ハ既ニ施行ヲ了シ更ニ大邱府ノ昭和八年度ヨリ同十年度ニ至ル三箇年繼續工費十六萬圓、平壤府ノ昭和八年度ヨリ同十一年度ニ至ル四箇年繼續工費十七萬六千圓ノ下水工事ヲ起シ目下施行中ニ屬ス而シテ此等諸工事ハ其ノ一部ヲ國庫ヨリ補助スルモノナリ尙京城府ニ於テハ曩ニ施行セル大正七年度ヨリ昭和六年度ニ至ル第一期及第二期ヲ完了シ更ニ昭和八年度ヨリ同十一年度ニ至ル四箇年繼續工費三十萬圓ヲ以テ小下水工事ヲ施行中ナリ

右ノ外窮民救濟土木事業トシテ國庫ヨリ補助金ヲ與ヘ昭和六年度ヨリ總工費豫算三十八萬圓ヲ以テ公州、普州及清津ノ下水工事ヲ起シ既ニ完了ヲ告ゲタリ

第四十四節 港灣修築

概説 港灣ニ付テハ統監政治時代總額四百餘萬圓ヲ以テ釜山、仁川、鎮南浦、平壤、元山、新義州、群山、木浦、清津、城津、馬山ノ十一箇所ニ對シ夫夫應急的ノ稅關設備工事ヲ施シタルガ其ノ内仁川、釜山、鎮

南浦ノ如キ主要港灣ニ在リテハ工事半途併合トナリタルニ因リ本府ニ於テ其ノ殘工事ヲ施行スルト共ニ更ニ其ノ規模ヲ擴大シテ水陸聯絡設備ヲ大成スルノ計畫ヲ樹テ明治四十四年度以降ノ繼續事業トシテ之ヲ施行シ次イデ大正四年度以降ノ繼續事業トシテ元山港ヲ修築シ又同十一年度以降ノ繼續事業トシテ清津城津同十五年度以降ノ繼續事業トシテ群山多獅島木浦及雄基昭和四年度以降ノ繼續事業トシテ仁川鎮南浦ヲ修築スルニ至レリ

(一)釜山

韓國財政顧問時代

明治三十九年度以降五箇年繼續工事トシテ工費百五十一萬餘圓ヲ以テ海陸

聯絡ノ設備其他之ニ附隨スル工事ヲ施行セリ其ノ主要ナル施設ハ一萬四百餘坪ノ水面ヲ埋立テ稅關敷地其ノ他ノ設備ニ充テ且埋立地ノ一部ハ之ヲ突堤トシ其ノ南側ニ沿ヒ幅十二間九分長サ百五十二間二分五厘ノ鐵造第一棧橋ヲ架設シ三千噸乃至四千噸級ノ汽船二隻ヲ同時ニ繫留スルコトヲ得シメ主トシテ關釜連絡船ノ碇繫ニ充テ突堤上ニハ鐵道線路二線ヲ導キ鮮滿急行列車ノ發着ニ供ス

第一期工事

韓國財政顧問時代ニ於ケル右施設ハ稅關設備及關釜聯絡船ヲ主トシ一般船舶ニ

對スル設備缺如セルヲ以テ明治四十四年度以降大正七年度ニ至ル八箇年繼續事業トシテ工費豫算三百八十八萬餘圓(陸上設備進)(加ヲ含ム)ヲ以テ大要左ノ如キ施設ヲ爲シタリ

既成第一棧橋ノ北側一萬六千二百六十二坪ヲ埋立テ陸上施設ノ地區ニ充テ地先ニ第一棧橋沿突堤ニ並行シ之ト百十五間ノ間隔ヲ存シテ幅二十一間長サ二百間ノ鐵造第二棧橋ヲ築造シ鐵道

線路四線ヲ敷設セリ而シテ本棧橋ニハ七千噸級ノ汽船二隻、二萬噸級ノ汽船二隻ヲ同時ニ繫留スルコトヲ得、尙釜山鎮方面ニ總延長六百二十六間ノ二條ノ波除堤ヲ築造シ面積約十五萬坪ノ船溜ヲ形成シ小型船舶ノ碇泊ニ充ツ其他上屋稅關ノ設備ヲ完成スルト共ニ港口及棧橋附近竝ニ錨地ヲ水深二十四尺乃至三十六尺ニ浚渫セリ

第二期工事

以上ハ約七十萬噸ノ貨物ヲ標準トシ施設セルモノニシテ近時本港貿易豫期以上

ノ發展ヲ來シ大正七年ニ於テ既ニ出入貨物百五十九萬噸以上ニ達シタルノミナラズ將來更ニ増加スベキ趨勢ニ在リ到底現在ノ設備ヲ以テ満足スベキニ非ザルヲ以テ更ニ第二期事業ノ計畫ヲ樹テ(一)第一棧橋沿突堤ヲ擴張シ上屋及道路ヲ築造シ其ノ北側ニ延長二百一間九分、幅員三十六尺ノ繫船棧橋ヲ架設シ中央ヲ埋築シテ埠頭ノ總幅員ヲ六十三間二分五厘トシ(二)第二棧橋幅員現在二十一間ヲ六十四間ニ擴張シテ中央ヲ突堤トシ北側ニ棧橋ヲ附加シ之ニ伴フ上屋軌道及道路ヲ新設シ(三)港口ニ於テ防波堤ヲ築造シ(四)港内面積二十二萬餘坪ヲ水深二十四尺乃至二十七尺ニ浚渫シテ港内錨地ヲ擴張シ北濱船入場ニ繫船設備ヲ施スコトトシ大正八年度以降六箇年ノ繼續事業トシテ工費九百十七萬二千圓ヲ豫算ニ計上シ著著工事進行中ナリシモ財政ノ關係上工費百三十萬五千圓ヲ削減シ施工年限ヲ昭和二年度迄延長セラレ豫定ノ通工事ノ竣成ヲ見タルモ一部ノ雜工事ハ昭和三年度ニ繰越シ施行シ同年度ニ於テ全ク竣功ヲ告ゲタリ(鎮海灣要塞司令部檢閱濟)

(二)仁川

韓國財政顧問時代ニ於テ明治三十九年以降六箇年ノ繼續事業トシテ工費九十二萬餘圓ヲ以テ海面約一萬八千坪ノ埋立、百四十三間ノ物揚場及交通棧橋一基、浮棧橋二基、其他稅關廳舍

上尾鐵道引込線等ノ設備ヲ完成セルモ右ハ過渡期ニ於ケル應急的施設ニ過ギズ而シテ本港干満ノ差ハ三十三尺ニ及ビ繫船及荷役上極メテ不便ナルノミナラズ右施設ハ貿易ノ進展ニ適應セザルニ至レルヲ以テ總督府設置以後海陸聯絡設備ノ爲本港ニ最モ適當ナル閘門式船渠ヲ築設シ四千五百噸級ノ船舶三隻ヲ同時ニ渠内岸壁ニ繫留スルヲ得シメ尙之ニ附帶スル諸設備ヲ施スノ計畫ノ下ニ總工費七百五十萬餘圓ヲ以テ明治四十四年起工シ大正十三年度ニ於テ全部完成セリ其ノ主要ナル設備ヲ舉グレバ左ノ如シ

船渠ハ閘門式ニシテ閘門ノ全長五百四十四尺、閘渠長四百二十六尺五寸、幅六十尺、側壁高四十八尺トス、閘門扉ハ鐵製雙扉トシ之ヲ二箇所ニ設ク、閘門扉及制水門扉ノ構造及其ノ開閉裝置ハ米國バナマ運河ト同一ニシテ總テ電力ヲ以テ開閉ス、船渠内ノ水面積ハ三萬坪ヲ有シ水深二十七尺乃至三十尺ヲ維持シ、船渠北側市街地ニ竝行スル一線ハ繫船岸壁トシ延長二百五十間ニシテ四千五百噸級ノ汽船三隻ヲ同時ニ繫留シ得ベク、船渠内東南ノ二方及西方ノ一部延長三百九十八間ハ物揚場トシテ之ヲ利用ス

尙港内ノ靜穩ヲ保持シ船舶出入ノ安全碇繫ニ便スル爲市街ト月尾島トノ間ニ突堤延長五百九十三間ヲ設ケ又内港ニ移動流入スル土砂ノ防遏竝ニ潮流ノ方向ヲ一定セシムルヲ目的トシ砂島ヨリ西南沖合ニ向ツテ延長八百五十二間ノ馴導堤ヲ築設セリ

埋立總面積ハ八萬五千九百六十七坪ニシテ主トシテ稅關構内トシ上屋倉庫鐵道線路道路等ニ充用シ一部二萬餘坪ヲ市街地ニ編入シ專ラ私設倉庫官衙銀行其他貿易諸會社ノ敷地ニ充用セリ

而シテ本施設ノ眼目タル閘門式船渠ハ大正七年十月竣功ヲ告ゲタリ

以上ニ掲グル設備後貿易ハ逐年増進シ設備ノ不足ヲ告グルニ至レルヲ以テ之ガ應急策トシテ豫算百四十萬圓ヲ計上シ昭和四年度以降四箇年繼續事業トシテ海陸連絡設備擴張工事ヲ起セシガ其ノ後財政ノ都合ニ依リ九萬一千六百八圓ヲ節減シ事業年度ヲ六箇年ニ延長シ又計畫ニ於テモ一部變更ヲ行ヒ現在船渠ノ南内側物揚場前面ニ繫船棧橋延長二百八十餘米ノ鐵筋混凝土片棧橋ヲ架設シ二千噸級ノ汽船四隻ヲ同時ニ繫留シ得シメ尙在來埋立地ヲ擴張スル爲船渠南外側及東外側ニ沿ヒ八萬七千三百餘平方米ヲ埋立テ道路ヲ設ケ鐵道ヲ敷キ上屋ヲ建設シ又港口ノ防砂堤ヲ延長シテ航路ニ土砂ノ流入沈澱ヲ防止シ更ニ船渠外沿岸貿易地帯ニ充ツル爲現在地區ニ連續シテ三萬千七百九十平方米ヲ埋立ツル計畫ノ下ニ工程ヲ進メツツアリ

(三) 鎮南浦

韓國財政顧問時代即チ明治三十九年工費十四萬四千圓ヲ以テ稅關用地ノ埋立棧橋倉庫稅關廳舍等ノ設備ヲ爲シ更ニ明治四十二年閘門式船渠築造ノ計畫ヲ樹テタルモ工費約五百四十萬圓ヲ要スルヲ以テ財政ノ關係上先ヅ第一期工事トシテ豫算九十九萬六千圓ヲ以テ工事ニ着手シ順次追加施工シ以テ完成ヲ圖レルガ四十三年併合ニ依リ改メテ四十四年度以降四箇年繼續事業トシテ右支出殘額八十三萬五千圓ヲ以テ工事ヲ進メ四十五年六月閘船渠ヲ開船渠ニ改メ大正二年工費十二萬圓ヲ追加シ繫船岸壁百四十間物揚場竝四萬餘坪ノ埋立及上屋道路等ノ設備ヲ大正四年度ニ於テ完了セリ而シテ繫船岸壁ハ三千噸級ノ汽船二隻ヲ同時ニ繫留スルコトヲ得ルモ本港水位干満ノ差最大二十四尺ニ及ビ荷役上不便少カラザルノミナラズ現在船渠ノ規模小

ニシテ貿易ノ進展ニ副ハザルノ感アルヲ以テ更ニ設備ノ改良擴築計畫ヲ樹テ差當昭和元年度豫算ニ九萬一千圓同二年度豫算ニ六萬九千圓ヲ計上シ石炭積込設備工事ヲ施行シタリシガ爾來本港ノ貿易ハ比年異常ノ増進ヲ示シ現在ノ設備ニテハ貿易ノ進展ニ伴ハズ設備ノ擴張ハ焦眉ノ急ニ迫マラレタルヲ以テ豫算二百七十萬圓ヲ計上シ昭和四年度以降四箇年繼續事業トシテ海陸連絡設備擴張工事ヲ起セシガ其ノ後財政ノ都合ニ依リ十七萬六千九百二十八圓ヲ節減シ事業年度モ六箇年ニ延長シ又計畫ノ一部ニ變更ヲ行ヒ繫船岸壁延長四百二米ヲ築造シ其ノ前面ヲ干潮面下六米ニ浚渫シ三千噸級以內ノ航洋船舶二隻ヲ同時ニ繫留シ得シメ又埋立地ノ西側ニ延長八十米ノ護岸ヲ築造シ尙繫船岸壁沿三萬一千六百餘平方米ヲ埋築シ鐵道ヲ引込ミ上屋ヲ建設スル等ノ陸上設備ヲ施ス計畫ヲ以テ目下實施中ナリ

(四)群山 韓國財政顧問時代ニ於テ工費八萬九千餘圓ヲ以テ稅關用地ノ埋立棧橋二基上屋等ヲ建設シ併合後明治四十三年度以降大正四年度ニ互リ工費三萬二千餘圓ヲ以テ棧橋二基ノ架設等ヲ了シタル外鐵道局ニ於テ鐵道引込線ノ敷設ヲ爲シ更ニ大正七年度ヨリ大正十一年度ニ互リ工費十五萬三千餘圓ヲ以テ江岸ヲ埋築シ道路ノ築造棧橋一基ノ増設及擴張等ヲ爲シ鐵道局ニ於テ別途鐵道引込線ヲ延長シ又大正四年度以降浚渫船ヲ常置シ棧橋兩側水深維持ヲ圖リツツアルモ是レ應急的施設ニシテ繫船荷役上ノ不便少カラズ異常ナル貿易ノ進展ニ順應セザルヲ以テ更ニ大正十五年度以降六箇年繼續事業トシテ豫算二百八十五萬圓ヲ計上シ埋築海陸連絡設備陸上設備等ノ工事ヲ起シ大正十五年度ヨリ工事ニ着手セシガ其ノ後工費ニ節減ヲ加ヘラレ事業年度モ

一箇年繰延トナリ結局總工費豫算二百八十萬九千六百六十七圓ヲ以テ舊海岸線ヨリ面積四萬二千三百七十二平方米ヲ埋築シ鑿平地九千五百五十平方米ヲ併セ五萬一千五百二十二平方米ノ平地ヲ形成シテ稅關擴張區域ニ充當シ埋立地前面ニハ浮棧橋三基ヲ設置シ三千噸級汽船三隻ヲ同時ニ繫留シ船車聯絡ヲ圖ルト同時ニ更ニ沖懸リ汽船ノ爲舁船用棧橋三基ヲ配備シテ荷役ニ便シ其ノ他浮棧橋前面ニハ上屋舁船棧橋前面ニハ屋外貨物置場ヲ設ケ上屋ノ背域ニハ鐵道ヲ敷設シ尙埋立地ニハ道路ヲ築設スルト同時ニ上下水道照明其ノ他ノ雜設備ヲ施シ昭和七年度ヲ以テ竣功ヲ告ゲタリ

(五)木浦 韓國財政顧問時代工費九萬二千圓ヲ以テ物揚場棧橋上屋廳舍等ノ築設及埋立ヲ爲シ併合後更ニ棧橋三基物揚場一箇所ノ施設ヲ爲シ且大正四年度以降浚渫船ヲ常置シ錨地ノ水深維持ニ努メツツアリト雖貿易ノ進展ニ伴ヒ擴築ノ必要アルヲ以テ更ニ大正十五年度以降四箇年繼續事業トシテ豫算六十萬圓ヲ計上シ繫船設備ヲ計畫シ大正十五年度ヨリ工事ニ着手セシガ其ノ後工費ニ節約ヲ加ヘラレ事業年度モ二箇年繰延トナリ結局工費豫算五十六萬九千二百圓ヲ以テ海岸通り地先一千四百平方米ヲ埋築シ其ノ前面ニハ舁船用木造浮棧橋ヲ設置シ沖懸リ汽船ノ荷役ニ供シ尙稅關前面ニ大型浮棧橋一基ヲ配備シ一千五百噸乃至二千噸級汽船二隻ヲ繫留シ得シムル外舁船又ハ發動汽船繫留ニ適スル木造棧橋二基ヲ新設シ又大型浮棧橋背後ニハ上屋及屋外貨物置場ノ築設其ノ他陸上設備ヲ施シ昭和六年度ヲ以テ工ヲ竣ヘタリ

(六)元山

明治三十九年韓國財政顧問時代ニ於テ工費四十七萬餘圓ヲ以テ稅關設備ニ着手シ明

治四十三年之ヲ完成セリ其ノ施設ノ概要ハ海面六千五百坪ノ埋立延長三百五十間ノ物揚場並埋立地前面ニ有效水面積五萬四千坪ヲ抱擁スル延長三百十間ノ防波堤及延長百五十間ノ突堤棧橋其他上屋倉庫等ナルモ右ハ本港貿易ノ増進ニ順應シ能ハザルヲ以テ大正四年度工費百五十六萬圓ヲ以テ海陸聯絡ノ設備ヲ企畫シ更ニ大正八年度ニ於テ陸上設備並舊赤田川末流整理ノ爲百八萬餘圓ヲ追加セルガ其後物價騰貴ニ因リ工費ニ不足ヲ生ジタルト税關用地擴張ノ必要アリタルヲ以テ同十一年度ニ於テ再ビ八十五萬圓ヲ追加シ昭和三年度ニ於テ工事全ク竣功セリ其ノ計畫ノ概要ハ二萬七千坪ノ埋立三千噸級汽船二隻ヲ同時ニ繫留シ得ベキ延長百五十間ノ繫船壁及延長二百七十間ノ物揚場ノ築設並在來突堤棧橋ヲ鐵筋混凝土造長五十間幅六間ニ改築シ且税關棧橋幅三間長十八間一基陸軍棧橋幅四間長二十五間一基ノ各木造棧橋ノ架設其他延長二百二十五間ノ防波堤ノ築設浚渫長サ八百三十間ノ河川ノ附替上屋廳舍等ノ設備トス(永興灣要塞司令部檢閱濟)

(七)清津 明治四十年韓國財政顧問時代ニ於テ工費約三十七萬餘圓ヲ以テ税關用地造成ノ爲ニスル埋立物揚場及抱擁水面積一萬二千八百坪ヲ得ベキ東西二條ノ防波堤ヲ築設シタルモ到底貿易ノ進展ニ順應スル能ハザルヲ以テ大正十一年度以降八箇年繼續事業トシテ工費二百五十萬圓ヲ以テ三千五百坪ノ埋立延長百二十一間ノ物揚場及百九十二間ノ防波堤鐵道引込線等ノ設備ヲ企畫シ工事ニ着手セルモ財政ノ關係上大正十四年度迄ニ約五十萬圓ヲ支出シテ計畫ノ一部ヲ實施シタリ然レドモ此ノ計畫ヲ以テシテハ急激ナル本港貿易ノ進展ニ順應シ能ハザルヲ以テ更ニ工費四百四十萬圓ヲ追加シ大正十五年度以降七箇年ノ繼續事業トシテ海陸連絡設備擴張工事施

行中ノ處其ノ後財政ノ都合ニ依リ工費ニ節約ヲ加ヘラレ總工費豫算ヲ六百五十五萬八千七十二圓トシ事業年度モ二箇年ヲ繰延ヘ又計畫ニ於テモ港勢ノ現狀ニ鑑ミ擴張ノ必要ヲ認メ既定計畫ノ防波堤ヲ外方ニ移シ其ノ延長ヲ六百米、庇護水面積ヲ三十六萬三千平方米ニ擴大シ港内三箇所ニ於テ十萬七千平方米ノ海面ヲ埋築シ其ノ地先ニ甲號岸壁延長三百六十米、乙號岸壁延長五百五十五米ヲ築造シ甲號岸壁ニハ三千噸級汽船三隻、乙號岸壁ニハ六千噸級汽船三隻、三千噸級汽船一隻ヲ繫留シ得シメ又埋築地上ニハ鐵道ヲ敷設シ上屋ヲ建設シ道路及橋梁ヲ築設スル等ノ陸上設備ヲ施ス計畫ノ下ニ目下工ヲ進メツツアリ尙昭和八、九年度ニ互ル二箇年繼續事業トシテ總工費百萬圓ヲ以テ漁港設備トシテ新輪城川口既成左岸導水堤ノ外側ニ之ト相對シ延長四百米ノ防波堤ヲ築造シ水面積二十八萬八千七百米ヲ庇護シ其ノ内部ニ最モ安全ナル堀込式面積十萬一千四百平方米突ノ船溜ヲ築造中ナリ

(八)城津　明治四十二年韓國財政顧問時代ニ工費四萬八千圓ヲ以テ税關用地ノ埋立、廳舎、上屋、倉庫等ノ設備及延長五十間五分ノ物揚場八十六間ノ防波堤等ノ築設工事ニ着手シ同十四年三月竣成シタルモ規模小ニシテ時運ノ進展ニ副ハズ依テ大正十一年度以降同十五年度ニ至ル事業トシテ工費三十四萬餘圓ヲ以テ防波堤延長二百五十米、防砂堤延長百八十米ヲ築造シ以テ船溜ノ面積ヲ五萬二千平方米ニ擴大シ尙防砂堤ノ基部一萬五百五十平方米突ヲ埋築シ且船溜内物揚場前面一萬千百平方米ヲ干潮面下二米ニ浚渫スル等ノ計畫ヲ樹テ昭和二年三月工事ヲ完了セシガ本港ハ北鮮拓殖計畫ノ進捗ニ伴ヒ奥地森林地帯ヨリ搬出サル木材多量ニ上リ新ニ貯木場ヲ築造ス

ルノ必要ヲ認メ漢泉川ノ河口ヲ整理シ其ノ左岸ニ延長百米ノ防砂堤ヲ築造シ之ト相對シ先端約九十米距テテ延長三百二十米ノ波除堤ヲ築造シ水面積三萬五千平方米突ノ編筏所及貯木場ヲ設ケ又漢泉川ノ左右岸十二萬二千八百平方米突ヲ埋立テ貯木場又ハ引込鐵道其他陸上設備ヲ施スコトトシ目下施行中ナリ

(九)多獅島 多獅島ノ海陸連絡設備ヲ完成スルニハ總工費六百五十萬圓ヲ要スル見込ナルモ差當應急施設トシテ延長四百九十六米幅員十二米ノ連絡道路ヲ築造シ小多獅島ヲ切均シ其ノ先端ニ六千七百一十一平方米ノ埋築ヲ爲シ整平地二千九百四十二平方米ヲ併セ九千六百五十三平方米ノ平地ヲ形成シ埋立地ノ中央ニ延長百二十米ノ繫船突堤ヲ築造シ尙連絡道路基部附近ニ延長四百五十三米幅十一米ノ道路ヲ築造シ埋築地ニ道路及上屋ヲ設備シ本船ヨリ船荷役ニ依リ貨物ノ陸揚ヲ爲シ以テ本船ノ停船時間ノ短縮ヲ圖リ貿易上ノ不便ヲ除カントスル計畫ノ下ニ豫算四十九萬八千圓(五十五萬圓ノ處昭和四年)ヲ計上シ昭和元年度以降四箇年繼續事業トシテ施行豫定ノ處實施ノ都合ニ依リ豫定年度内ニ全部完了ヲ見ルニ至ラズ昭和五年度ニ繰越シ工事ヲ完成セリ

(十)雄基 本港ニ於ケル國費ノ施設トシテハ大正十一年度ニ工費四萬餘圓ヲ以テ税關廳倉庫及物揚場石垣ヲ築造シ大正十三年度ニ於テ工費四千餘圓ヲ投ジ棧橋ヲ架設シタルニ過ギズ此等ノ施設ハ異常ナル港勢ノ進展ニ副ハザルヲ以テ大正十五年度以降六箇年繼續事業トシテ工費豫算九十九萬八千餘圓ヲ以テ防波堤延長三百五十五米五防砂堤延長百八十米ヲ築造シ總面積九萬四千百五十平方米ヲ埋築シ物揚場ノ延長七百三十四米五護岸延長八百九十三米七ヲ築造シ以テ

庇護面積十三萬四千平方米ノ船溜ヲ形成セシメ且船溜ノ淺所面積三萬六千六百平方米ヲ水深千潮面下二米一五乃至四米五ニ浚渫シ又埋築地上ニハ上屋ノ建設道路ノ築造等陸上設備ヲ施シ尙雄基停車場ヨリ稅關地域内ニ至ル引込鐵道約四軒ヲ敷設シ昭和六年度ヲ以テ工ヲ竣ヘタリ

(十一)其他ノ開港 右ノ外、新義州龍岩浦ノ兩港ニ對シテモ夫夫應急的設備ヲ了シタルモ交通機關ノ整備ト産業ノ振興トニ依ル貿易ノ増進ニ順應セザルモノアルヲ以テ目下施設擴築等ニ關シ調査中ニ屬ス

地方港灣施設 朝鮮ニ於ケル開港以外ノ地方商港漁港避難港ハ其ノ數合シテ約三百餘箇所ニ達スルモ其ノ多クハ人工ヲ加フル所少ク殆ド天然ノ儘ニ放置セラレ爲ニ産業ノ開發文化ノ進展ヲ阻害シ且人命財産ノ損失スルモノ亦少カラザルヲ以テ大正元年度以降其ノ緊要ナルモノニ對シ國庫ヨリ相當補助金ヲ支給シ之ガ助成ニ努メツツアリ

右ニ述ブルノ外窮民救濟土木事業トシテ國庫ヨリ補助ヲ與ヘ昭和六年度ヨリ總工費豫算二百六十四萬一千圓ヲ以テ江口港外十漁港ノ修築又時局應急施設土木事業トシテ國庫ヨリ補助ヲ與ヘ昭和七年度ヨリ總工費豫定額六十二萬八千圓ヲ以テ大川港外七漁港ノ修築工事ヲ起シタリ

第四十五節 治水

河川ノ現況 朝鮮ニハ鴨綠江大同江漢江洛東江等ノ大河アリテ運輸交通上重要ナル幹線ヲ爲スト雖一方殆ド毎年大水害ノ患アリ兩岸ノ平地ハ洪水アル毎ニ漫漫タル水面ニ變ジ之ガ爲土地

ノ荒蕪ニ委セララルルモノ其ノ幾許ナルカヲ知ラズ由來朝鮮ニ於テハ河川ニ對シ何等整理事業ノ行ハレシコトナク山林ハ濫伐セラレ河川ノ取締放漫ニ流レ國家經濟上損失スル所殆ド測ルベカラザルモノアリ

治水調査 仍テ本府ハ始政以來先ヅ治山ノ途ヲ講ジ山地ノ取締殖林ノ獎勵等漸次其ノ歩武ヲ進メ水源涵養ノ事亦略其ノ緒ニ就キタリト雖更ニ水源狀態改善ノ實ヲ舉ゲテ治水上ニ資センニハ今後尙幾多ノ歲月ヲ要スルノミナラズ治水事業ノ如キモ之ガ計畫ノ基本調査竝ニ巨額ノ經費ヲ要シ遽ニ其ノ大成ヲ期スル能ハザルモノアルガ故ニ差當リ河川取締規則ニ依リ將來ノ治水及水利計畫ニ影響スルガ如キ河川ノ現狀變更ヲ抑止シテ其ノ保存ト利用トニ努ムル所アリシガ河川ノ管理改良費用負擔權利ノ制限等ニ關シ尙著シク支障ヲ感ジタルノミナラズ朝鮮產米増殖計畫ニ伴ヒ治水及水利ノ一日モ忽ニスベカラザルヲ認メラレ昭和二年一月ニ根本法タル朝鮮河川令ノ制定公布ヲ見ルニ至リタリ一方年應急的治水工事ヲ施スト共ニ一面治水水利ノ基本調査ヲ施行スルノ方針ヲ採リ先ヅ大寧江清川江大同江載寧江禮成江臨津江漢江錦江萬頃江榮山江蟾津江洛東江龍興江城川江等十四大河川ニ就キ大正四年度以來之ガ踏査實測ヲ行ヒ各流域ニ雨量計量水標等ヲ設ケテ雨量及水位流量ヲ觀測シ以テ調査資料ノ蒐集ニ努メ既ニ根本的治水調査ヲ終了シ尙重要ナル十一河川ニ於ケル治水計畫ヲ樹テ之ヲ以テ第二期河川調査トシ其ノ他ノ調査資料ト共ニ河川調査書ノ編纂ヲ了セルガ尙引續キ各流域ニ於ケル雨量及水位觀測流量調査竝ニ調査資料ノ蒐集ヲ繼續シツツアリ

治水事業

先ヅ治水上最モ急施ヲ要シ且效果ノ大ナル萬頃江・載寧江・漢江・洛東江・龍興江・大同江ノ六河川ニ對シ改修ノ計畫ヲ樹テ總工費四千八百四十萬圓ヲ以テ大正十四年度以降十一箇年繼續事業トシテ實施中追加削減行ハレ總工費ヲ四千九百五十九萬六千五百六十六圓事業年度ヲ大正十四年度以降昭和十二年度迄十三箇年繼續事業トシテ施行シツツアリ

右ニ述ブルノ外窮民救濟土木事業トシテ國庫ヨリ補助ヲ與ヘ昭和六年度ヨリ總工費豫算二千四百二十七萬圓ヲ以テ直轄河川ニ屬スル漢江・美湖川・錦江・古阜川・榮山江・兎山江・載寧江・大同江・大寧江・安邊南大川・城川江及輸城川ノ十二河川及五十二萬九千四百圓ヲ以テ地方河川ニ屬スル校峴川・外七河川ノ改修又時局應急施設土木事業トシテ昭和七年度ヨリ全部國費支辨總工費豫定額百五十四萬圓ヲ以テ直轄河川ニ屬スル美湖川・萬頃江・琴湖江・蟾津江・清川江・鴨綠江及豆滿江ノ七河川ノ改修並國庫ヨリ補助ヲ與ヘ七十三萬四千圓ヲ以テ地方河川ニ屬スル水原川外十九河川ノ改修工事ヲ起シタリ

第四十六節 水道

飲用水ノ現状

朝鮮ニ於テハ地質ノ關係上飲用水一般ニ硬度高ク加フルニ井水概ネ汚染セラレテ飲料ニ適スルモノ少ク人口稠密ナル都會ニ在リテハ給水ノ缺乏ニ因ル生活上ノ不安特ニ甚シク上水道敷設ノ要切ナルモノアリ仍テ本府ハ始政以來漸次各地ノ水道敷設ヲ獎勵シ以テ衛生状態ノ改善ニ資シツツアリ

水道ノ敷設

併合以前ニ於テ既ニ相當規模ヲ備ヘテ給水ヲ開始セルハ僅ニ京城平壤釜山及木浦ノ四水道アルノミナリシガ爾來年年其ノ敷設地ヲ増加シ今日ニ在リテハ府道廳所在地其ノ他ノ主要都市ニ之ガ設備ヲ見ルニ至リ其ノ總數既設及目下工事中ノモノヲ合セ三十四箇所(京城仁公州江景蔚山全州光州木浦高興大邱釜山晉州海州平壤南浦義州義州元山咸興清津羅南會寧浦項春川金泉平康城津馬山麗水載寧延安)ニ達シ尙今後新設セラルルモノ亦少カラズ而シテ現ニ工事中ノモノ木浦統營(以上擴張)延安(新設)等ナリトス

右ニ述ブルノ外窮民救濟土木事業トシテ國庫ヨリ補助ヲ與ヘ昭和六年度ヨリ總工費豫算二百二十三萬二千八百圓ヲ以テ開城論山・大田・裡里・順天・慶州・三千浦・密陽・鐵原・永興(新設)・金泉・新義州(擴張)ノ工事ヲ起シタリ

水道ノ施設ハ一時ニ多額ノ工費ヲ要スルガ故ニ朝鮮現時ノ地方團體ニ在リテハ未ダ獨力ヲ以テ相當ノ設備ヲ完成シ得ルモノ少シ仍テ本府ハ地方團體ニ於テ新ニ水道ヲ敷設スル場合其ノ他特ニ其ノ必要ヲ認メタル場合ニ於テハ財政ノ許ス限リ國庫ヨリ工費ノ一部ヲ補助シ以テ之ヲ助成シ來リタルガ今後ニ於テモ尙之ヲ踏襲スル方針ナリ今既設三十三水道ニ就キ總工費並國庫補助ノ要領ヲ見ルニ京城水道ノ三百六十五萬二千五百五十二圓、仁川水道ノ三百二十九萬九千五百九十九圓、平壤水道ノ百二十一萬五千五百五十四圓、鎮南浦水道ノ四十一萬三千四百四十四圓計八百五十七萬九千五百九圓ハ何レモ從來官營ナリシヲ以テ全部國費ニ屬シ又鎮海水道ノ七萬五千三百六十六圓ハ是亦國費施設ナルガ其ノ他ノ二十八水道ノ施設擴張並ニ災害復舊工事費及從來官營ナリシ前記水道ガ府ニ移讓サレタル後ノ擴張及災害復舊工事費ハ總計二千百十三萬六千二百十八圓ニ

達ス其ノ内國庫補助ニ依ル工事費總額九百四萬二千六百六十六圓之ニ對スル國庫補助額四百五十八萬三千四百六十六圓ニシテ補助ノ割合ハ大體三割又ハ五割トス

經營方法

從來本府ニ於テ經營セシ京城仁川平壤鎮南浦ノ四水道ハ大正十一年三月限り之ヲ各其ノ府ニ無償移讓シ府ヲシテ經營セシメタリ是ニ於テ朝鮮内各地所在ノ上水道ハ全部公共團體ノ經營スル所トナレリ今之ヲ各經營團體ニ區別スレバ京城仁川群山浦大邱釜山平壤鎮南浦新義州元山清津馬山咸興ノ十三箇所ハ府營ニシテ海州鎮海會寧公州全州統營江景清州義州浦項春川金泉城津光州晋州羅南麗水ノ十七箇所ハ邑營平康高興載寧延安ノ四箇所ハ面營ナリ

第四十七節 窮民救濟土木事業(時局應急施設ヲ含ム)

朝鮮ニ於テハ總人口ノ約八割ハ農民ニシテ更ニ其ノ八割ハ全然農業勞働者タル小作農ニ屬シ此等農民ハ財界ノ不況ト引續ク旱水害ノ影響ヲ蒙リ經濟上ノ壓迫ヲ受クルコト甚シキヲ以テ積極的ニ之ガ應急對策ヲ確立スルノ必要ヲ認メ昭和六年度以降三箇年ニ互リ地方費其ノ他公共團體ノ事業トシテ總工費豫算五千七百七十二萬六千二百圓ヲ以テ道路河川漁港上水道及下水道等ノ土木事業ヲ施行セシメ國庫ヨリ其ノ事業ニ對シ約六割四分ノ補助ヲ與ヘ勞銀ヲ撒布シ以テ窮民救濟ノ目的ヲ達スルコトトシ昭和六年度ヨリ工ヲ起シタリ

右ニ述ブル如ク窮民救濟土木事業ヲ起シ窮民ノ救濟ニ資シタルモ其ノ後不況益深刻化シ到底右事業ノミヲ以テ之ヲ阻止スル能ハザルノ状態ニ在ルヲ以テ時局應急施設事業トシテ昭和七年

度以降三箇年ニ互リ總工費五百九十七萬二千二百八十圓(內百五十五萬五千八百圓ハ地方費及面費)ヲ以テ一、二等道路河川金山道路及林道ノ改修竝ニ國庫補助ニ依ル三等道路及地方河川ノ改修漁港ノ修築等ノ土木事業ヲ起シ勞銀ヲ撒布シ窮民救濟ノ實ヲ舉グベク差當リ昭和七年度ヨリ工ヲ起シタリ其ノ内譯ハ工種毎ニ該當ノ節ニ記述セリ

第四十八節 建築

概説 朝鮮ニ於ケル諸官衙(逓信鐵道ヲ除ク)ハ構造概ネ舊式ニ屬シ朝鮮建家屋大部分ヲ占メ執務上不便ナルノミナラズ政務進展ニ伴ヒ益狹隘ヲ感ズルニ至リタルヲ以テ本府始政後一層官衙營繕ノ計畫ヲ擴張シ年年二三百萬圓ノ經費ヲ以テ道府郡島警察署裁判所監獄等ノ工事ヲ施行シ來リシが大正九年度以降ハ教育衛生等文化的新施設ノ擴充竝煙草專賣ノ創業ニ伴ヒ更ニ其ノ經費ヲ増額シ年額約六百萬圓ノ工費ヲ以テ各廳及學校醫院等ノ新營増築工事ヲ實施シ來レリ然ルニ大正十三年度ニ至リテ煙草專賣實施ニ必要ナル工場廳舍等ノ諸工事ノ略完成シタルト財政緊縮トニ依リ之ガ經費ハ遽ニ三百八十餘萬圓ニ減少セルノミナラズ其ノ後中等學校及道慈惠醫院ノ地方廳ニ移管セラレタル結果大正十四年度以降ハ建築豫算ノ年額約二百萬圓ニ遞減スルニ至レリ而シテ既ニ竣功セル建築物竝現在實施中ノ工事ニシテ重要ナルモノハ朝鮮神宮總督府廳舍京城ニ於ケル裁判所京城帝國大學師範學校商工獎勵館及鎮海ニ於ケル淡水養魚場ノ新營忠清南道廳舍咸鏡南道廳舍新義州地方法院廳舍京城拘置監京城醫學專門學校附屬醫院外來診療所ノ新營トス

朝鮮神宮

敬神崇祖以テ追遠報本ノ誠ヲ致スハ本邦古來ノ國風ナリ本府始政以來庶政更新シ文物面目ヲ改メタリト雖未ダ國民崇敬ノ中心タルベキ官幣社ノ設ケ無カリシヲ以テ之ガ創立ヲ必要トシ大正八年七月内閣告示ヲ以テ神社ノ位置ヲ京城府南山ニ定メ天照大神明治天皇二柱ノ神ヲ祭神トシ社號ヲ朝鮮神社大正十四年六月朝鮮神社ノ社號ヲ朝鮮神宮ト改稱ノ儀仰出サルト稱シ社格ヲ官幣大社ニ列セラレタルニ因リ工費豫算百五十六萬四千八百五十二圓ヲ以テ社殿神苑其ノ他附屬工事ヲ施行スルコトトシ大正九年五月二十七日地鎮祭ヲ執行シ同十四年十月初旬工事ノ完成ヲ告ゲ同月十五日遷座祭ヲ執行セリ

總督府廳舍

總督府舊廳舍ハ舊統監府廳舍ニ應急的ノ修理増築ヲ加ヘ假ニ之ニ充テタルモノニシテ位置設備共ニ中央政廳タルニ適セザルガ故ニ明治四十五年以降慎重調査ヲ遂ゲ以テ廳舍新築ノ計畫ヲ樹テ敷地ヲ京城舊景福宮内ニトシ屋階及地階ヲ合セテ五層トシ建坪二千二百十九坪餘、總延坪九千四百七十一坪餘、鐵筋混凝土構造ノ設計ニ依リ總工費豫算三百萬圓ヲ計上シ大正五年度以降八箇年ニ亙ル繼續工事トシテ大正五年七月起工セリ然ルニ其ノ後物價騰貴竝財政緊縮ニ伴フ繼續年度延長ノ爲豫算ニ不足ヲ來タセルニ因リ更ニ三百三十三萬八千三百二十三圓ヲ増額シ大正十五年十月一日ヲ以テ廳舍ノ落成ヲ告ゲタリ尙昭和元年度以降更ニ構内整理竝附屬工事施行ニ必要ナル經費四十一萬三千六百五十九圓ヲ追加ス以上總經費六百七十五萬一千九百八十二圓ニシテ昭和三年五月ヲ以テ全工事ヲ完成ス

裁判所

(一)京城ニ於ケル裁判所 京城所在ノ地方法院覆審法院及高等法院廳舍ハ建築後年所

ヲ經、腐朽甚シキノミナラズ、其ノ後制度ノ改正等ニ伴ヒ、内容次第ニ擴充シ、職員ノ增加ト共ニ事務室ハ一層狹隘ヲ告ゲ、且法廷、檢事廷及留置場等ハ新增築ノ必要、焦眉ノ急ニ迫リタリ、然ルニ同一地ニ三級審ヲ各別ニ存立セシムルハ經費ノ不經濟ハ勿論、執務上ノ不便甚大ナルヲ以テ、同一建物内ニ三審合併設置スルノ計畫ヲ樹テ、大正十五年度以降三箇年繼續工事トシテ、總工費六十萬圓ヲ以テ、府内貞洞四千八百六十餘坪ノ地域ニ三階建(一部地階付)鐵筋混凝土造總延坪一千九百六十二坪ノ廳舍ヲ建築シ、昭和三年度ニ於テ竣功ス。

(二)新養州地方法院廳舍新營 本廳舍ハ從來ノ支廳廳舍ニ増築ヲ加ヘタルモノナレバ、事務室ノ狹隘ハ勿論、建物ノ腐朽漸次甚シキモノアリシヲ以テ、昭和八年度以降三箇年繼續事業トシテ、總工費十六萬圓ヲ計上シ、昭和八年度ニ於テハ敷地内ノ建物移築敷地均工事ヲ實施セリ。

京城帝國大學 朝鮮ニ於ケル教育施設ハ併合以來著シク進歩普及シ、今ヤ朝鮮ニ最高學府タル大學ヲ設置シ、益文化ノ發展ヲ促進スルノ機運ニ向ヒタリ、之ガ先驅トシテ、大正十三年度ニ大學豫科ヲ設立シタルヲ以テ、其ノ卒業生ハ大正十五年度ヨリ直ニ大學ニ收容スベキ必要上之ガ建築費ハ大正十三年度以降四箇年繼續トシテ、總工費百六十六萬八千二百二十九圓ヲ計上シ、京城府東崇洞蓮建洞一帶約四萬四千五百九十四坪ノ地ヲトシ、大正十三年度ニ於テ之ガ敷地買收ヲ爲シ、同十四年度以降順次大學本部圖書館醫學部及法文學部ノ建築中更ニ昭和三年度以降四箇年ニ於テ總費額百五十四萬二千四十七圓ヲ追加シ、以テ建築ノ充實ヲ期シ、昭和八年三月全工事ノ完成ヲ見ルニ至レリ。

師範學校

昭和四年度ニ於テ師範教育令ノ改正ヲ行ヒ既設京城師範學校ノ外平壤・大邱ノ兩地ニ官立師範學校ヲ創設ス之ガ校舍等ノ新營ハ昭和四年度以降三箇年ノ繼續工事トシ豫算三十三萬三千三十四圓ヲ以テ昭和七年三月全工事ヲ完成ス

商工獎勵館

本館ハ元商品陳列館ト稱シ最初舊韓國政府農商工部廳舍(永樂町專賣局廳舍)ヲ襲用シ其ノ後倭城臺舊總督府廳舍ニ移轉ス抑本館ハ朝鮮産業開發ノ使命ヲ有シ鮮内産品ヲ普ク展示シ之ヲ廣ク紹介宣傳スルト共ニ各種ノ商工業啓發上ノ重要機關ナリ然ルニ從前ノ建物ハ何レモ不便不適當ニシテ漸次朝鮮産業振興ニ伴フ機能發揮上之ガ新營ハ最モ緊切ナルモノトシテ當業者一般ノ要望モアリ京城樞要ノ地タル南大門通ニ新營スルコトトシ工費十五萬七千三百圓ヲ以テ昭和三年度ニ起工シ同四年度ニ竣成ス

鎮海淡水養魚場

朝鮮ニハ淡水養魚ヲ行フニ適當ナル池沼堤堰等多ク此等水域ヲ利用スル養魚ノ獎勵ヲ必要トシ又養殖用魚苗ノ配給竝ニ養魚ノ指導上各種ノ試験及調査ヲ行ヒ養魚ノ模範ヲ示スト共ニ養魚ノ實地傳習ヲ行ヒ以テ斯業ノ健全ナル普及發達ヲ圖ルハ喫緊事タルヲ認メ之ガ事業遂行上必要ナル養魚池貯水池竝ニ實驗室其ノ他附屬建物ノ經費總額十萬圓ヲ以テ昭和二年度以降二箇年繼續工事トシテ之ガ敷地ヲ慶尙南道昌原郡鎮海面ニ選定シ昭和三年度ニ於テ竣功ス

道廳舍新營

(一)活清南道廳舍 本廳舍ハ元公州觀察府支廳舍ヲ襲用セルモノニシテ腐朽頽廢シ改築ヲ要スルニ至リ且地方行政ノ運用ヲ圓滑ニシ地方人民ノ利便ヲ增進センガ爲之ヲ交通要

地タル大田ニ移築スルコトニ決定シ昭和六、七兩年度ニ互ル繼續工事トシテ總費額三十五萬八千九百二十八圓ヲ以テ昭和六年六月起工シ同七年十二月全工事ヲ完成スルニ至レリ尙道廳舎敷地六千坪官舎敷地四千坪及地均費ハ大田市民ノ寄附ニ依リタルモノニシテ本工事ハ廳舎新築ノ外巡查教習所知事官舎奏任官舎試驗室自動車庫ノ新築ヲ含ム

(二)成鏡南道廳舎 本廳舎ハ舊觀察道廳舎ヲ襲用セルモノニシテ建築後既ニ三百有餘年ヲ經過セルヲ以テ事務室ノ狹隘採光不良加フルニ腐朽頽廢甚シク危險ノ狀態ナルヲ以テ昭和八年度以降三箇年繼續事業トシテ總額二十四萬圓ヲ以テ新築スルコトシ初年度ニ於テハ敷地地均其他排水工事等ヲ施行セリ

京城拘留監 京城拘留監新營ハ刑務所直營トシ昭和六年度以降同八年度ニ互ル三ヶ年繼續工事ニシテ總費額三十九萬七百七十七圓ヲ以テ昭和六年度ニハ敷地買收ヲ爲シ同七年度ニ於テ敷地均敷地内暗渠敷設外圍煉瓦塀新設門衛所人民控所表門・領置品倉庫浴室等ヲ新築シ同八年度ニ入り監房ノ新營ニ着手シ目下工事繼續中ナリ

京城醫學專門學校附屬醫院外來診療所 京城醫學專門學校附屬醫院外來診療所ハ昭和六年度ヨリ同八年度ニ互ル繼續工事トシ官有地タル昭格洞元學務局分室敷地ヲ充當總費額二十九萬三千六十圓ヲ以テ外來本館及病室看護婦寄宿舎・煖房電燈水道敷設等ノ工事ヲ完了セリ

여 백

第十章 鐵道及遞信

第四十九節 鐵道

一 國有鐵道

(一) 總說

沿革 朝鮮ニ於ケル鐵道ハ國防統治殊ニ産業ノ開發ニ密接ノ關係ヲ有シ又滿洲及シベリアヲ經テ歐亞大陸ノ各地ニ通ズル國際交通ノ要衝ニ當リ其ノ軌幅ハ概ネ一四三五米(世界標準軌間)ヲ使用ス而シテ之ガ創始ハ明治三十二年九月京仁鐵道合資會社ニ依ル仁川永登浦間三十二軒餘ノ開通ヲ嚆矢トシ翌三十三年七月之ヲ西大門ニ延長シテ京城仁川間ヲ通ゼシメ同三十四年京釜鐵道株式會社成立スルヤ直ニ京城釜山間ノ工事ニ着手シ同三十六年ニハ京仁鐵道ヲ買收シ同三十八年一月京釜線ノ開通ヲ見、更ニ同三十七年臨時軍用鐵道監部ハ日露戰役中軍用線トシテ京義線及馬山線ノ急設ニ着手シタルガ馬山線ハ三十八年十月、京義線ハ三十九年四月兼二浦ニ至ル支線ト共ニ開通シ玆ニ半島ヲ縱走スル主要幹線ヲ竣成セシメタリ

次デ明治三十九年七月帝國政府ハ京釜及京仁線ヲ買收シテ國有ト爲シ同時ニ統監府鐵道管理局ヲ設ケ陸軍ノ所管ニ屬スル京義馬山ノ兩線ヲ其ノ管理ニ移シ以テ朝鮮ニ於ケル鐵道ノ統一經

營ヲ爲スコトトナリ其ノ後四十二年十二月鐵道院ノ所管ニ移リタルガ同四十三年十月朝鮮總督府ノ設置ト共ニ其ノ管理ニ復歸シタリ而シテ大正六年七月ニ至リ政府ハ鮮滿交通貿易上ノ見地ヨリ其ノ經營ヲ南滿洲鐵道株式會社ニ委託シタルモ其ノ後時勢ノ推移ハ直接經營ノ必要ヲ認ムルニ至リタルヲ以テ同十四年三月末日限り之ヲ解除シタリ

此ノ間既成線ノ改良ニ努ムルト共ニ一面地方開發ニ資セン爲主要港灣ニ通ズル新線ノ建設ヲ計畫シ平壤ヨリ鎮南浦ニ至ル平南線ハ明治四十三年十月竣成シ湖南線及京元線ハ大正三年何レモ其ノ工ヲ竣ヘ引續キ咸鏡線ノ工ヲ起シ昭和三年九月ニ至リ之ヲ全通セシメ茲ニ疆内各地方ノ交通狀態ハ著シク面目ヲ改ムルニ至リタルガ朝鮮産業開發ト鐵道ノ普及促進ハ最モ緊急施設ナルヲ以テ政府ハ既定計畫ニ屬スル平元線ノ建設及新ニ圖們線外四線ノ建設及其間ニ介在スル私設鐵道買收等ニ關スル計畫ヲ樹立シ昭和二年度以降着實施行中ニシテ一方國境地方ニ於ケル産業開發國防警備上ノ見地ヨリ北鮮拓殖鐵道建設ヲ企圖シ七年度ヨリ之ガ建設工事を着手セリ

北鮮鐵道ノ滿鐵委管

昭和八年八月一日前項計畫線タル圖們線ノ全通ニ伴ヒ茲ニ京城雄基間

ヲ直通スルニ至リタルガ九月一日豫テ工事中ナリシ滿洲國京圖線竣功ニ伴ヒ、南陽及上三峯ニ於テ之ト連絡シ更ニ北鮮諸港灣ヲ通ジ裏日本一帯トノ新ナル交通路ヲ展開スルニ至レルヲ以テ之ガ連絡運輸ノ關係上十月一日以降清津以北ノ鐵道三百二十八軒五分ヲ滿鐵會社ニ委託經營セシムルコトトナレリ滿鐵ハ本線受託後清津新京間ニ直通列車ヲ運轉シ東北滿洲一帯ヨリ輸送サルベキ大量物資ニ備ヘ尙雄基羅津間十五軒餘ノ鐵道建設ト共ニ羅津築港ノ工事を行ヒツツアリ

現況 昭和八年度末ニ於ケル資本投下額ハ四億四千七百萬圓ニシテ營業線路ノ延長ハ二千九百三十五杆四分(委管鐵道ヲ除ク)ニ達シ全線ニ於ケル停車場數ハ四百十三機關車並ニ機關車乗務員ノ操作ヲ行フ爲ニ機關區十六列車乗務員ノ運用監督ヲ行フ爲ニ列車區六列車車輛ノ點檢ヲ行フ爲ニ檢車區六線路並ニ建造物ノ保存及補充工事ニ從事スル保線區二十六及建築區六電氣通信ヲ分掌スル電氣區六機關車客貨車ノ製修ヲ行フ工場四新線ノ建設ヲ行フ爲ニ建設工事區十六ヲ各地ニ設ケ此等ノ事業ヲ管掌統理シ併セテ私設鐵道ノ保護監督ヲ行フ爲ニ本局ニ八課ヲ設ケ城津元山平壤京城大田釜山ノ六箇所ニ鐵道事務所ヲ置ク從事員數ハ一萬六千四百餘人ニシテ其ノ内朝鮮人七千餘人ヲ算シ別ニ從事員養成所ヲ設ケ鐵道業務ニ必要ナル敎習ヲ行ヒ又現業員相互扶助ノ爲ニ共濟組合ノ制度ヲ設ケ以テ業務ノ進展ヲ圖リツツアリ

(二) 運輸施設

梗概 鐵道線路ノ延長ハ併合後諸般ノ施設經營進捗セルト相俟ツテ地方文物ノ開發ヲ促進シ内鮮及大陸間交通貿易ノ進展ニ貢獻セルコト少ナカラズ殊ニ沿線ヲ中心トスル農工產品ノ生産並ニ之ガ輸送ハ往年ニ數倍スルノ盛況ヲ示シ從ツテ客貨ノ集散頓ニ頻繁ヲ加ヘタルヲ以テ逐年其ノ施設ヲ整備シ運輸交通ノ進歩改善ヲ圖リタリ以下之ヲ略述ス

(一) 營業杆程 營業杆程ハ併合當時ニ於テ一千三十杆五分ナリシガ其ノ後漸次延長シ昭和八年度末ニ於テハ總延長二千九百三十五杆四分外ニ滿鐵ニ委管セル北鮮線三百二十八杆五分アリ

ニ達シタルガ同年度中新ニ營業ヲ開始シタルハ圖們線南陽潼關間十八籽七分、南陽圖們橋中心
 間一籽二分、慶全北部線南原谷城間二十籽三分、滿浦本線价川球場間二十四籽一分及惠山線吉州
 合水間五十七籽二分ニシテ又同年度十月一日ヨリ輸城以遠ノ威鏡線及圖們線ハ滿鐵北鮮鐵道
 管理局ニ委託經營セラレタリ
 年度末現在各線營業籽程左ノ如シ

線 別		籽 程	線 別		籽 程
京釜線	京釜本線	四九〇・五 <small>籽分</small>	京	元	二八五・八 <small>籽分</small>
	計	三三〇		成鏡本線	三三三・七
	京義本線	四八・五		成鏡本線	五三三・八
	京義本線	四九・九 <small>三</small>		(元山・輪城間)	—
	龍山線	八・三		川內里線	四・四
	兼二浦線	一三・一		北青線	九・四
	平壤炭礦線	二二・三		鐵山線	三・〇
	平南線	五五・二		遮湖線	四・九
	博川線	九・三		計	五五五・五
	新義州荷扱所線	一・八		慶全南部線	一一〇・一
湖南線	湖南本線	六二〇・三	慶全線	嶺海線	二〇六
	計	三六・一		慶全北部線	一〇六・一
	湖南本線	二四・七		光州線	三六・四
	計	—			

(二) 列車運轉

惠 山 線	滿 浦 線	滿 浦 本 線	東 海 線	東 海 中 部 線	東 海 北 部 線	平 元 西 部 線	計	二七三二	
							計	九六五	
道 鐵 管 移								合	
計	同 南 陽 ・ 橋 梁 中 心 間	同 上 三 峯 ・ 橋 梁 中 心 間	國 們 線	會 亭 炭 礦 線	咸 鏡 線 (韓 城 會 亭 間)	咸 鏡 本 線	計	二九三五四	
							計	八四八	
								計	二九三五四
								計	二九三五四

係等ヲ考慮シテ按排セルガ大陸關係ニ在リテハ明治四十四年十一月鴨綠江架橋ノ竣成滿鐵安奉線ノ改築ト相俟ツテ茲ニ鮮滿直通列車ノ運轉ヲ爲スニ至リ先ヅ釜山長春間ニ急行列車ヲ運轉シタルモ大正六年十一月之ヲ釜山奉天間ニ改メ更ニ大正十三年五月以降釜山京城間ノ急行旅客列車ヲ奉天迄延長スルニ至リ現在ニ在リテハ直通旅客列車ニ往復急行旅客列車一往復ヲ運轉シ尙右ノ列車ハ內鮮滿連絡ノ捷路トシテ列車速度ノ昂上ヲ圖リツツアルガ右直通列車ハ何レモ奉天ニ於テ長春吉林哈爾濱洮南天津北平及大連方面ノ主要列車ト聯絡ヲ圖リ以テ歐亞交通上ノ重要使命ヲ完ウセンコトヲ期セリ

而シテ鮮内ニ在リテハ國有各線及私設鐵道竝ニ重要都市沿岸航路等ノ接續關係沿線學生ノ通學鮮魚野菜其ノ他特種品ノ輸送等專ラ各線ノ事情ニ應ジ旅客混合竝ニ貨物列車ノ定期運轉ヲ

爲シ且特定區間ニ於テ汽動車ヲ運轉スルノ外運輸交通量ノ増加ニ鑑ミ時時不定期列車及臨時列車ヲ運轉シテ輸送ノ圓滑ヲ圖レリ

車輛ニ在リテハ之ニ順應シテ設備ノ改善優良車ノ新造等漸次其ノ面目ヲ改メ客車ノ多クハ空氣制動機・煖房竝ニ電燈ノ設備ヲ有シ尙幹線列車ニハ展望車其ノ他ノ優良車ヲ使用シ多數客ノ旅行ニ便スル爲食堂車及長途旅行ノ安易ヲ期スル爲三等寢臺車ヲ連結スル等漸次之ガ施設ヲ改善セリ

(三)運賃 旅客貨物ノ運賃ハ産業竝ニ經濟事情民度及他ノ交通機關トノ關係ニ依リ朝鮮開發上適切有效ト認ムル制度ヲ實施シ別ニ臨機特定又ハ割引運賃ノ制度ヲ採用セリ

(イ)旅客運賃ニ在リテハ明治四十一年四月全線ヲ通ジテ之ガ改正統一ヲ爲シ更ニ地方ニ於ケル近距離區間來往者ノ爲ニ同四十五年四月三等一哩二錢(二等ハ其ノ七割五分 一等ハ十五割増)ノ距離比例法ヲ實施シタルガ本改正ハ旅客ノ吸收ニ大ナル效果ヲ收メ爾來順調ナル交通ノ發展ヲ促進セシメタリ然ルニ歐洲戰亂ノ勃發ハ物價竝ニ勞銀ノ昂騰ヲ來シ營業收支ノ均衡ヲ失スルニ至リタルヲ以テ大正九年一月之ガ改正ヲ爲シ三等一哩ニ付金二錢五厘トシ最低運賃ヲ四哩分トセリ本引上率ハ社會政策ノ見地ヨリシテ三等ハ二割五分ニ止メ二等二割八分強、一等四割トセシモノナルガ一般國民生活程度ノ向上ト相俟テテ概ネ民度ニ適合セルモノト認メラレタリ而シテ昭和五年四月ヨリ全國各鐵道ト共ニメートル法ヲ採用シ其ノ貨率ハ一籽當リ三等一錢五厘五毛、二等二錢八厘、一等四錢四厘ト改正シタルガ本改正ニ於テハ三等賃金ハ從前ニ比

シ幾分低下セシメタリ

上記原則運賃ノ外教育産業社會政策上ヨリ(一)一定區間ヲ屢往復スル旅客ノ爲ニ回数竝ニ定期乗車券運賃(二)通學生ノ爲ニ極メテ低廉ナル學生定期券運賃(三)六箇月間二千斤以上ヲ旅行スル旅客ノ爲ニ斤券運賃(四)學校教員學生及生徒傷痍賜金受給者軍人警察官被救護者移民就職者及各種大會參列者等ニ對スル割引運賃(五)一般旅客學生勞働者ノ團體旅行ニ便スル爲ノ團體乗車券運賃ヲ設ケテ實施シツツアリ

(ロ)手小荷物運賃ニ在リテハ旅客ノ利便ヲ増進スル爲其ノ託送スル手荷物ニ對シ一定ノ重量ニ達スルマデ之ヲ無賃扱ト爲シ重量超過ノモノニ對シテノミ運賃ヲ收受スルコトトシ其ノ賃金ハ重量増加ニ比例シ低減ヲ行ヒ又ハ普通品ト易損品其ノ他ニ對スル賃率ヲ別ニスル等銳意施設ノ改善ヲ圖リ大正八年末内鮮滿聯絡輸送ノ關係ニ依リ之ヲ統一改正シ更ニ同十年一月旅客運賃ト同一ノ理由ニ依リ改正シ昭和五年四月ヨリメートル法ニ改メタリ而シテ特殊割引運賃ニ在リテハ産業獎勵及食料品需給ノ圓滑ヲ期スル趣旨ニ依リ鮮魚牛乳等ニ對シ八十斤以上其ノ運送距離ニ應ジ割引制ヲ實施シ又藪運賃ニ付テハ蠶業興隆ニ貢獻センガ爲特ニ之ヲ普通品扱ト爲シ且常ニ一定ノ數量ヲ託送スル新聞紙又ハ雜誌ニ對シテハ距離ノ遠近ニ拘ラズ特殊ノ賃率制ヲ採用ス

(ハ)貨物運賃ニ在リテハ明治四十五年大改正ヲ爲シ級品制度ヲ創メ斤扱噸扱ノ外新ニ車扱ノ制度ヲ設ケ其後歐洲大戰ノ影響ヲ受ケ大正八年運賃ノ引上ヲ行ヒタルガ同時ニ生活必需品運

賃ノ割引及近距離運賃ノ引下ヲ行ヒ次イデ九年六月ニ至リ再ビ之ヲ改正シタルガ其ノ後物價稍低落シタルヲ以テ大正十二年十月更ニ之ヲ改正セリ此ノ改正ニ於テハ從來四等級ニ分チシ普通貨物ヲ五等級トシ歐洲戰以來高額ナリシ遠距離賃金中百哩以上ニ於テ車扱一割六分、小口扱六分、平均一割一分ヲ低減シ其ノ他各種ノ改正ヲ行ヒタリ而シテ昭和五年四月一日ヨリ鐵道營業法鐵道運輸規程ノ改正實施トメイトル法ノ採用ニ伴ヒ從來ノ貨物運送規則同取扱細則ヲ新ニ貨物運送規則同補則ニ改メタルガ右ニ因ル運賃上主ナル改正點ハ從來ノ普通等級五等級ヲ十等級トシ外ニ十一級ヨリ三十級迄ノ特別等級ヲ設ケ恒久的引下ゲヲ要スル一般貨物ニ適用シ尙生活必需品原料品肥料等ニ付テハ特別ニ割引率ヲ増加シ又新ニ躰扱制度ヲ設ケタルガ右ハ小口扱ト車扱トノ中間運賃ニ依ルノ途ヲ開キタルモノニシテ其ノ他容積計算方ヲ廢止シ要價額表示ノ制度ヲ新設シ濶大品列車指定ノ割増ヲ低下スル等可及的國民負擔ノ輕減ト取扱ヒノ改善ヲ圖レリ而シテ特別等級又ハ割引賃率ヲ適用スベキ貨物ハ(一)産業獎勵ノ趣旨ヨリシテ石灰石・黑鉛石・炭・煉炭・銑鐵・鋼材・セメント・肥料・麥粉其他(二)輸移出獎勵ノ爲生果・穀物・鹽・干魚・牛皮等(三)輸移入獎勵(鮮內産業開發上)ノ爲粟石炭銑鐵等(四)通過貨物ヲ獎勵スル爲金屬製品・綿絲布織物類等(以上內地發滿洲行)穀物・獸骨・豆粕(以上滿洲發內地行)等(五)拓殖助長ノ爲移住者引越荷物(六)社會政策上ノ理由ニ基クモノトシテ生活必需品タル穀物・野菜類・薪炭・石炭・煉炭・味噌・醬油・鮮干魚類・鹽・砂糖等(七)更ニ私設鐵道保護助長ノ爲ニ建設用品及運轉用石炭等ニシテ常ニ開發上遺憾ナキヲ期スルト共ニ鐵道運輸ノ使命ヲ完ウセンコトニ努メツツアリ

(四)運輸成績

併合以來時ニ消長アリタルモ逐年良好ニ向ヒ昭和八年度ニ於ケル成績ヲ併合當時ニ比較スルニ線路營業料程約二・七倍、旅客人員約一一倍、貨物吨數約八倍、運輸收入約九・八倍ニ何レモ増加セリ

今最近五年間ノ營業料程旅客貨物ノ數量及收入ノ概要竝ニ主要貨物ノ運輸成績ヲ掲ゲ之ヲ併合當時ニ比スレバ左ノ如シ

(一) 國有鐵道運輸成績

年 度	營業料程	旅客人員	貨物吨數	旅客收入	貨物收入	收入合計
明治四十三年度	一〇,八五七 <small>千分</small>	二,〇二四,四九〇 <small>人</small>	九〇二,九五五 <small>吨</small>	二,三五二,五三三 <small>円</small>	二,二一〇,三八一 <small>円</small>	四,五六二,九一四 <small>円</small>
昭和四年度	二,七五二・五	二,三三三,五八四	六,一六〇,〇四三	二,〇九八,〇七六	二,〇四〇,八六二	四,一三八,九三八
同 五年度	二,七九二・五	二,〇六四,九三四	五,九六六,〇〇八	一,七五九,〇二二	一,八八二,三〇六	三,六四一,三五八
同 六年度	三,〇〇八・五	一九六,七三,七〇四	六,〇二五,一五〇	一,六五八,八三四	一九三,九八二,八八	三五,九八六,八三
同 七年度	三,二四二・八	二〇,五九二,六三八	六,二四八,八六三	一,八〇二,八九九	二〇,一八四,四六七	三八,二二二,五五六
同 八年度	二,五五五・四	二二,三三八,三三八	七,二五四,八五九	二,〇七〇,九〇二	二二,四四四,七三四	四三,一五三,七四五

備考 大正十二年十月貨物ノ貨率ヲ改正シ發着手數料ヲ運賃中ニ含メタルヲ以テ通覽ニ使スル爲明治四十三年度ノ發着手數料モ貨物收入ニ加算セリ

(二) 主要貨物運輸成績

品 種	明治四十三年度	昭和四年度	昭和五年度	昭和六年度	昭和七年度	昭和八年度
米	七七,二九五	八二,五八六	八七,九〇八	一〇,三三〇	九四,八八〇	一一,一九七
大豆	四七,四三二	二二,九九一	二二,八七六	一九,〇七五	二四,一八三	三九,五八一
粟	二五,六四九	二五,八六九	二〇,三四六	二二,三四九	二〇,二九六	一六,四一七
雜穀		九,八四一	八,二四四	九,三九五	九,三四六	九,二五〇
薪炭	二一,〇五三	六〇,八〇九	七,三九九	七,〇三二	八,二六六	一〇,二六八
木炭		六一,八三三	五〇,五五五	四三,二六七	四二,二六七	四〇,〇五三
木材	四五,二七七	三〇,四〇六	三〇,一〇九	三三,二七四	三六,三七〇	三〇,九三〇
坑木		四七,九三三	四七,四八九	三三,五九〇	四〇,二八三	四五,五一六
石炭	一〇,九四五	七,七二七	六,九三二	七,三二八	一〇,六七〇	一一,二二七
煉炭		四三,八七一	四四,二一九	三五,六四三	一〇,七二九	一一,二〇六
該炭		一八,二五四	一四,八三七	二二,九八四	三三,三五二	三〇,七六九
鐵及礦物	二六,八九	三〇,〇二四	三二,八三四	二七,八四三	三三,〇九二	四八,九〇七
鹽	一七,五八一	一四,九三〇	二二,八三二	一八,三五二	一七,〇六四	一七,二八四
金		一〇,五六七	六,〇三七	五,四一五	六,九五〇	八,二八一
大豆		七,三二五	四,九一八	七,〇三三	三,五三〇	四,一六四
肥料	二一,〇五〇	一四,〇七二	一五,七九二	一五,七六三	一七,五二〇	二五,八〇七
石灰	八,六四一	三三,一一五	一七,六〇三	一六,八五七	一七,五七七	三三,〇四一
石		三〇,七〇六	三〇,六三三	二七,四一〇	二六,七三三	三三,五四〇
セメント	八,三七一	五七,七〇九	四四,一八六	三六,〇九九	三三,一六三	四九,四七一
綿織物		七九,七九九	七六,一七〇	七九,〇七四	八〇,三七四	九二,三三一
其他	六,四八五					

(五) 聯絡運輸

局用貨物	其他	合計
—	五三,〇〇二	九〇,九九九
八七,三四五	一三,七八二	六一六,〇四三
八七,五三六	一三,九九七	五九三,六〇八
八六,五二九	一三,八六〇	六〇九,三九〇
五七,九〇三	一三,九四三	六二四,八四六
六五,七八三	一六,九四〇	七二四,八五九

(イ) 對内地方面 明治三十八年京釜鐵道全通スルヤ幾モ無ク關釜聯絡船ニ依リ山陽九州及東海道線トノ聯絡ヲ開始シタルガ爾後漸次其ノ範圍ヲ擴大シ現在ニ於テハ内鮮共一部ノ線路ヲ除ク外各驛ト旅客貨物ノ聯絡運輸ヲ實施シツツアリ而シテ關釜聯絡船ハ元山陽鐵道會社ノ創始ニ係リ明治三十八年九月壹岐丸(七,一六八)ヲ以テ隔日航海ヲ始メタルガ同年十一月其姉妹船對馬丸(二,六九九)ヲ加ヘ毎日航海トシ同三十九年十二月該連絡船ハ國有(現鐵道省)ニ移リ其後夜航便ノ外晝航便隔日運航ヲ開始シ更ニ四十四年十二月ヨリ晝航便ヲ毎日運航トシ爾來毎日晝夜二回釜山及下關ノ兩地ヨリ定期運航ス而シテ併合後ニ於ケル内鮮ノ運輸交通ハ益頻繁ヲ加ヘ來レルヲ以テ此間高麗丸(八,〇〇二)新羅丸(五,〇〇三)ハ大正二年四月ヨリ連絡船トシテ就航シ其他臨時船ノ増配就航船舶並棧橋ニ於ケル海陸連絡設備ノ改善航海時間ノ短縮船車連絡ノ利便ヲ圖ル等着着諸般ノ施設ヲ爲シタルガ現在ニ於テハ鐵道省經營ニ係ル定期船トシテ昌慶丸・德壽丸及景福丸(各三,六一九噸)就航シ關釜間海上百二十二哩(鐵道省營業料ハ二百四十料)ヲ晝航便八時間夜行便九時間半ニ航海ス而シテ上記連絡船ノ外ニ新羅丸及多喜丸(七,二二二)ノ二隻ハ旅客輻輳ノ場合並ニ貨物運送ノ爲不定期ニ運航シ其ノ他川崎汽船株式會社汽船ヲ介シ麗水下關間ヲ經由ス

ル局線ノ指定驛ト省線各驛間ニ旅客荷物ノ聯絡運輸、北九州商船汽船ヲ介シ局線主要驛ト博多港間ニ旅客ノ聯絡運輸ヲ爲シ又澤山商會船舶ハ釜山經由局線特定驛ト大阪神戸下關門司各港間ニ貨物聯絡運輸ヲ爲シ何レモ相當ノ成績ヲ擧ゲ其他ノ汽船ニシテ内鮮聯絡運輸ニ從事スルモノ少カラズ逐年殷盛ヲ來セリ今最近五年間ニ於ケル關釜連絡船ニ依ル鐵道局線ト聯絡運輸成績ヲ示セバ左ノ如シ

關釜連絡船成績表

(對鐵道省聯絡釜山及下關通過客荷數)

年 度	旅 客		貨 物	
	内地行	朝鮮着	内地行	朝鮮着
昭和四年度	二四〇、四二七	二四三、三六二	四九六、六七七	五、三七五 <small>噸</small>
同 五年度	一九九、五九一	二二一、一〇〇	四七五、五九九	五、三三九〇
同 六年度	二〇六、七二二	二二一、〇九一	三九九、九八八	四九、九八八
同 七年度	二二八、六七二	二二七、〇三四	二四、五二六	五八、六九九
同 八年度	二七九、七三六	二七五、三九六	二四、三三三	八七、〇四九

(ロ)對大陸方面 由來朝鮮ト滿洲トハ疆土相接シ人文經濟上ノ關係淺カラザリシヲ以テ其ノ交通聯絡ニ關シ特ニ意ヲ用ヒタリ而シテ明治四十二年四月先ヅ南滿洲鐵道安奉線トノ間ニ聯帶運輸ヲ開始シ尋イデ同四十四年十一月鴨綠江鐵橋ノ竣成スルニ及ビ茲ニ南滿洲各驛ト聯帶範圍ヲ擴張シ兩鐵道ハ其ノ軌幅ヲ同ウスルヲ以テ其後各種ノ協定ヲ行ヒ鮮滿直通列車ヲ

設ケ或ハ安東ニ於ケル列車接續ノ不便ヲ省キ或ハ特種貨物通關手續ノ改正ヲ行フ等着其施設ヲ改善シ更ニ進ミテ大正二年十月ヨリ日支聯絡運輸大正三年一月ヨリ日滿貨物聯絡運輸同十一月ニハ日滿露旅客聯絡運輸同九年二月ヨリ吉長鐵路同十五年十一月ヨリ四洮鐵路トノ聯絡開始シタルガ其ノ後滿洲國ノ建設ト共ニ其ノ國有鐵道ヲ經營スル鐵路總局トノ連帶開始スル豫定ニシテ茲ニ內鮮滿間ノ交通ニ一大革新ヲ齎ラスコトナルベク且支那方面ニ對シテハ北寧線ヲ經由シテ平漢線正太線津浦線膠濟線京滬線等ノ主要驛ニ對シ直通乘車券ヲ發賣シ居タルモ滿洲事變以來諸種ノ都合ニ依リ一時其ノ取扱ヒヲ中止セリ

歐亞ノ聯絡ハ大正三年日滿露旅客運輸ニ依リ歐露ニ至ル新交通路開設セラレタルガ其ノ後歐洲戰亂竝ニ西伯利地方ノ擾亂等相踵イデ起リ大正九年三月以降其ノ一部ヲ中止スルニ至リシモ同十四年一月日露修交協約成立セルヲ以テ兩國鐵道當事者間ニ聯絡復舊ノ議起リ九月露都ニ於テ國際鐵道聯絡會議開催セラレ更ニ大正十五年十月柏林ニ於テ開催セラレタル第二回歐亞聯絡會議ニ於テ關係各國鐵道ノ加入ヲ得聯絡運輸規則其ノ他ノ取極メヲ爲シ昭和二年八月ヨリ之ガ實現ヲ見ルニ至リ其ノ聯絡區域ハ内地指定驛及京城釜山平壤ヨリ滿洲竝ニ西伯利ヲ經由シテソヴイェト聯邦・エストニヤ・ラトヴィヤ・リトワニヤ・ポーランド・ドイツ・イギリス・チエッコスロヴァキヤ・オーストリア・イタリー各國ノ主要都市ニ至ル相互間旅客竝ニ附隨手荷物ニ對シ之ヲ適用シ印度洋經由船舶ニ依ル歐亞旅行ニ比シ著シク時日ト經費ヲ短縮スルコトトナリ茲ニ再ビ朝鮮線ハ國際鐵道タルノ使命ヲ發揮セリ

(六)對私設鐵道其他 私設鐵道トノ連帶運輸ハ大正三年十一月ヨリ全北鐵道トノ間ニ之ヲ開始シ爾來各線ニ於ケル營業開始又ハ線路ノ伸長ニ隨ヒ漸次其ノ範圍ヲ擴張シ旅客貨物ノ連帶輸送ヲ圖ルト共ニ停車場ノ共同使用客貨車ノ共通又ハ貸與ヲ爲シ以テ取扱上ノ利便ヲ増進シ連帶區域ニ在リテハ私設鐵道ト國有線及私設鐵道ヨリ國有線ヲ通ジテ鐵道省線並ニ滿鐵會社線ニ至ルモノ等ニシテ其ノ他船舶自動車等他ノ交通機關トノ間ニ協定ヲ遂ゲ地方交通ノ利便ヲ圖レリ

(三)連帶成績 連帶運輸ノ成績ハ其ノ範圍ノ擴大セララルルト共ニ年年順調ノ發達ヲ遂ゲ旅客貨物共何レモ激増セリ而シテ昭和八年度ニ於ケル取扱ノ割合ヲ見ルニ旅客聯絡ニ在リテハ鮮内他鐵道ハ總人員ノ五割三分内地方面ハ三割四分滿洲方面ハ一割一分ナルニ反シ貨物連帶ニ在リテハ滿洲方面ハ總量ノ五割二分鮮内他鐵道三割四分内地方面約八分ノ割合ナルガ是滿洲方面ハ石炭・粟・穀類・豆・粕等貨物ノ輸送多ク對内地及鮮内他鐵道間ニ於テハ旅客ノ輸送多キニ因由セリ今昭和四年度以降ニ於ケル取扱狀況ヲ示セバ左ノ如シ

(一) 連帶運輸成績表

年 度	旅 客		貨 物	
	發 送	着 通	發 送	着 通
昭和四年度	四七、八七、八	五〇、七、一	三、四、五、九、六	一、一、九、九、八
同 五年度	四二、〇、二	四六、三、七、九	三、〇、三、二	九、七、三、〇、一

年 度	發				到			
	鐵道省線發	滿洲方面發	鮮內他鐵發	汽船自動車發	鐵道省線發	滿洲方面發	鮮內他鐵發	汽船自動車發
同 六年度	四四九,八五六	四六一,五九〇	四七七,〇七五	二六六,一九六	九七五,〇六四	二六,五九〇		
同 七年度	五二〇,〇八九	五三二,七七三	七六,五七〇	三五,五三〇	一〇五六,八三七	二四,六四七		
同 八年度	六八九,五三七	六四四,二二五	二九,五〇一	四七,三九四	一二〇,四四四	三三,六三九		

(二) 旅客連帶運壽

年 度	發				到			
	鐵道省線發	滿洲方面發	鮮內他鐵發	汽船自動車發	鐵道省線發	滿洲方面發	鮮內他鐵發	汽船自動車發
昭 和 四年度	二〇八,六三四 <small>人</small>	四九,二〇七 <small>人</small>	二二二,九八四 <small>人</small>	七九,三三三 <small>人</small>	二〇八,八九三 <small>人</small>	四四,八七〇 <small>人</small>	二四五,二五三 <small>人</small>	八六,九八 <small>人</small>
同 五年度	一七二,一四二	三七,四四一	一九一,〇一〇	二一,四八九	一九六,七五九	三六,九五九	二二四,九七三	一五,一〇一
同 六年度	一八六,八八八	四〇,〇六二	二〇二,二七四	一六,六三三	一八五,九九八	二九,八五七	三三四,一四六	二一,五八九
同 七年度	二〇〇,九五七	六五,一九七	二二七,二二六	一六,八〇九	一九二,〇二二	六五,四二一	二五三,四三三	二〇,八九九
同 八年度	二三四,三六二	七七,四七五	三三四,一九九	三三,五二一	二〇九,四三三	五〇,三〇八	三六〇,四三〇	一五,〇五六

(三) 貨物聯絡運輸成績表

年 度	發				到			
	鐵道省線發	滿洲方面發	鮮內他鐵發	汽船自動車發	鐵道省線發	滿洲方面發	鮮內他鐵發	汽船自動車發
昭 和 四年度	四五〇,九二二 <small>噸</small>	七三,五八五 <small>噸</small>	二二四,八〇八 <small>噸</small>	一一,四七一 <small>噸</small>	六三二,六四四 <small>噸</small>	七二,一九二 <small>噸</small>	三三七,六〇八 <small>噸</small>	一七,二九八 <small>噸</small>
同 五年度	四四,九五七	三八,五六四	一八七,〇八一	三三,〇四六	六一,八四〇	五六,三三〇	三三五,四六四	一一,九七七
同 六年度	三三〇,七六六	五三,二七五	一四九,四一八	三四,五三七	六一,八二二	五五四,七六一	三四五,〇七二	一三,四〇九
同 七年度	二二九,一三三	一一二,〇四三	一六一,五九九	二七,九七五	六二,九八三	六〇,九三〇	三七〇,五九二	一三,九六〇
同 八年度	三三二,六〇〇	一七九,三三三	二二二,〇九六	三三,七七一	九〇,九六一	五六一,〇四一	五九四,四六五	一三,九七七

備考 一 鮮内他鐵ニハ軌道ヲ含ム

二 省線發ニハ島原鐵道播丹鐵道及大阪合同運送發ヲ含ム

三四四

(六)旅館及食堂車經營

附帶事業タル旅館ノ經營ハ明治四十五年釜山及新義州兩停車場階上ニ之ヲ開設シ大正三年京城ニ朝鮮ホテルヲ更ニ同四年金剛山探勝客ノ爲ニ溫井里ホテルヲ次デ同七年長安寺ホテルヲ同十四年ニハ平壤鐵道ホテルヲ開設シタルガ同年十月ニ至リ京城驛ノ改築成ルヤ同驛階上ニ構内食堂ヲ移設シ其ノ他幹線列車ニ於ケル食堂車ノ經營ヲ行ヒ一般旅客ノ利便ヲ圖リツツアリ

(七)倉庫營業

朝鮮ニ於ケル倉庫事業ノ發達ニ資センガ爲大正二年以來主要驛ニ之ヲ設置シタルガ昭和五年九月十六日以降之ヲ朝鮮運送株式會社ヲシテ經營セシム

(三) 建設改良及私設鐵道買收

概況

總督府設置後政府ハ經費ノ許ス範圍ニ於テ朝鮮ニ於ケル國有鐵道ノ建設及改良ニ努メタルガ (一)建設工事ニ在リテハ併合後地方産業開發ノ必要ヨリ黃海竝ニ日本海ノ要港ニ達スル線路ノ建設ヲ計畫シ其ノ内 (イ)大田ト木浦ヲ結ブ湖南線(標里群山間ヲ含ム)ハ明治四十三年十月起工大正三年一月竣成 (ロ)京城ヨリ元山ニ達スル京元線ハ同四十三年本工事ニ着手シ大正三年八月竣功 (ハ)元山ニ起リ咸鏡北道ヲ縱走シテ北鮮地方ト中央トヲ結ブベキ咸鏡線(元山會亭間延長六百十七軒餘)ハ大正三年起工シ第一期工事ニ屬スル元山永興間ヲ大正五年ニ清津會寧間ヲ同六年ニ開通セシメ爾後

逐年南北ヨリ工事ヲ進メ其ノ中央部ニ屬スル端川吉州間ハ大正十三年之ヲ開通セシメタルガ昭和二年度北部ト中部ヲ連絡シテ之ヲ群仙マデ南下セシメ南部ハ盤松マデ北上シ、殘區間二十二料餘ハ三年九月竣功、茲ニ全區間ノ開通ヲ見、北鮮方面ノ交通ニ一紀元ヲ劃スルコトナリ、(三)平壤ト元山ヲ結ブ平元線ハ大正十五年以來工事中ナリシガ之ヲ昭和二年度以降ノ新規定建設線(別)ト共ニ繼續施行ノコトトシ、(ホ)其他平壤炭礦線・鎭海線・博川線・會寧炭礦線・北青線・鐵山線・遮湖線等ノ各支線ヲ建設又ハ延長シ、(ニ)次ニ昭和二年度以降十二箇年間ニ建設スル豫定ヲ以テ第五十二回帝國議會ノ協賛ヲ經タル各線ハ何レモ産業開發・國防・警備・交通・貿易ノ進展ニ資セントシ其ノ豫算年額ハ改良費ヲ合シ一千九百萬圓乃至三千萬圓ニシテ財政緊縮ノ結果幾分線延ヲ餘儀ナクサレタルガ各線ノ現況左ノ如シ

(イ)平元線 本線ハ平壤ト元山トヲ結ビ既設平南線(平壤南油間)ト相俟チ北鮮ノ橫斷線トシテ重要ナルノミナラズ更ニ南滿洲及山東方面ト裏日本トノ間ニ交通貿易上ノ一線ヲ形成シ經濟上ノ價値モ亦頗ル大ナルモノトス、而シテ其ノ豫定線ハ西浦高原間約二百十四料ニシテ其ノ西部ハ大正十五年以來工事中ナリシガ昭和六年度迄ニ西浦長林間九十六料五分ヲ逐次開業シ尙東部ニ於テハ高原城內間三十料一分ヲ西部ニ於テハ長林化倉間十三料九分ヲ工事中ナリ

(ロ)東海線(以下昭和二年) 本線ハ物資豐ナルモ交通不便ニシテ文化ニ遅レタル元山釜山間東海岸地方ヲ開拓セントスルモノニシテ建設線延長五百四十九料ノ内、其北部ニ於テハ昭和三年以降工事ニ着手シ同七年十一月迄ニ安邊高城間百一十一料四分ヲ逐次開業シ、尙七年度ヨリ時局

匡救窮民救濟工事トシテ高城杆城間三十九杆三分ノ路盤工事ヲ三工區ニ別テ施行中ナリ南部ニ於テハ昭和五年度起工セシ釜山鎮機張間三十二杆九分ノ路盤工事ヲ同六年十一月迄ニ竣功シ七年度ヨリ時局匡救窮民救濟工事トシテ着手セル機張蔚山間四十杆二分ノ路盤工事ヲ四工區ニ別テ施行中ナルガ、九年度ニ於テ其ノ一部ノ營業開始ヲ行フ豫定ナリ

(六)圖們線 本線ハ雄基潼關鎮間百五十六杆ヲ建設シ買收狹軌線タル潼關鎮會寧間ノ廣軌改築ト相俟テテ北鮮地方ニ豐富ナル木材及石炭ノ搬出ヲ目的トスルモノニシテ昭和二年十月以降雄基方面ヨリ工ヲ起シ逐年區間開業ヲ行ヒツツ同八年八月一日ニ至リ雄基潼關間百六十二杆七分ノ建設ヲ了ヘ又雄基ニ於ケル海岸荷揚場擴張工事ヲ七年十二月竣功セシメ其ノ荷役能力年約三十萬噸ヲ可能ナラシメ會寧潼關鎮間五十七杆七分ノ廣軌改良工事ハ昭和六年度ヨリ着手、同八年八月一日之ヲ竣功セシメテ玆ニ會寧雄基間ヲ全通セシメタルガ本線ハ別ニ滿洲國ニ於テ建設中ナル京圖線ノ竣功ニ伴ヒ同八年十月一日以降輪城以北ノ區間ヲ滿鐵會社ノ委託經營ニ移シタリ

(三)慶全線 南鮮ニ於ケル橫斷線ヲ形成シ慶南及全南北三道ノ寶庫ヲ開發シ多島海ノ豐富ナル海產物ノ輿地輸送ニ便シ併セテ西南鮮ニ於ケル要港ヲ連絡スル線路ニシテ裡里全州間買收狹軌線ノ廣軌改築ヲ同四年九月竣功シ引續キ新線建設ニ着手シタルガ其内全州谷城間八十八杆八分ヲ同八年八月十五日迄ニ逐次開業シ引續キ谷城鴨綠間十二杆九分ヲ工事中ナリ

(ホ)惠山線 圖們鴨綠兩江上流ニ於ケル大森林ヲ直チニ日本海岸ニ結ブ重要ナル交通路ニシテ

威鏡線吉州ニ起リ西南ニ進ンデ惠山鎮ニ達スル約百四十二杆ノ線路ナルガ六年度工事開始以來八年十一月迄ニ吉州合水間五十七杆二分ヲ開業シ引續キ合水鳳頭間四十三杆二分ヲ工事中ナルガ其ノ内九年度ニ於テ合水白岩間ヲ開通セシメ別ニ工事中ナル北鮮門拓狹軌線ノ竣功ト相俟ツテ北鮮方面森林開發ニ資セントス

(一)滿浦線 平元線順川ニ起リ平安南北道ヲ北走シ鴨綠江岸滿浦鎮ニ達スル約三百杆ノ線路ニシテ沿線ニ於ケル無煙炭鐵礦並ニ奧地ノ大森林ヲ開發シ併セテ國防警備ニ資セントスル重要線ナルガ六年度工事開始以來逐次區間營業ヲ行ヒツツ八年度迄ニ順川球場間六十三杆ノ營業開始ヲ行ヒ尙球場价古間七十六杆六分ヲ工事中ナルガ九年度ニ於テ其ノ一部球場熙川間ノ營業開始ヲ行フ豫定ナリ

(二)上記新線ノ建設計畫ニ伴ヒ國有鐵道間ニ介在スル私設鐵道五線三百三十杆ヲ買收スル必要アリ昭和二年度以降實施セルガ其線名區間左ノ如シ

朝鮮鐵道會社所屬	慶南線	馬山・晉州間	七十杆	(昭和六年度實施)
同	全南線	松汀里・潭陽間	三十六杆五分	(昭和三年一月一日實施、光州線ト改稱)
同	慶東線	大邱・鶴山間	百四十八杆一分	(昭和三年七月一日實施、東海中部線ト改稱)
全北鐵道會社線	×	慶州・蔚山間	二十四杆九分	(昭和二年十月一日實施慶全北部線ト改稱、同四年度廣軌改築ヲ了ス)
岡們鐵道會社線	×	慶州・全州間	五十九杆六分	(昭和四年四月一日實施、岡們西部線ト改稱)
价川鐵道會社線	×	會寧・潼關鎮間	三十六杆	(昭和八年度廣軌改築ヲ了シ東部線ニ全通ス)
	×	新安州・价川間	三十九杆	(昭和七年十一月一日倍上、八年四月一日買收、价川線ト改稱ス)

備考 (一)×印ハ軌間〇七六二米ノ狹軌線ナルヲ以テ國有鐵道同様一・四三二米ニ改築ノ必要アリ

(二)國有鐵道會社線ハ國有江橋梁ノ竣工ニ依ル上三峰同橋梁中心間一軒五分ヲ合ム

(四)次ニ改良工事ノ主ナルモノヲ擧グレバ (イ)京釜本線ハ大正三年度改良工事ニ着手シ大邱金泉間大田茨江間ハ同五年度ニ、金泉大田間ハ同八年度ニ、清道大邱間ハ同十二年度ニ竣工シ以テ列車ノ速力並ニ牽引力ヲ増大スルヲ得、京城驛改築工事ハ同十一年度着手、同十四年十月竣工シ (ロ)京義本線ハ當時軍用線トシテ急設セラレタルガ三十八年度以降改良工事ヲ繼續シ四十四年十一月ヲ以テ大部分ノ工事ヲ竣ヘ最急勾配ヲ千分ノ十、最小曲線ヲ半徑四百米ニ改ノ其他隧道ノ新設、橋梁又ハ驛舎ノ改増築ヲ行フ等同年十月鴨綠江橋梁ノ竣工ト相俟チ鮮滿聯絡上ノ面目ヲ一新スルニ至リ (ハ)慶全北部線裡里全州間ハ元全北鐵道會社ニ屬セシ狹軌線ナリシガ昭和二年十月買收後直チニ廣軌改築工事ニ着手シ同四年九月竣工 (三)昭和四年度買收ニ係ル國有西部線モ亦狹軌線ナルヲ以テ廣軌改築工事ヲ施行シ同八年八月完了 (ホ)近年益其他各線ニ於テ運輸交通ノ増加ニ伴ヒ之ニ適應スル爲重軌條交換驛舎其他ノ建造物等ニ對シ工事ヲ實施セリ

二 私設鐵道

(一) 補助獎勵

私設鐵道ハ地方ノ開發ヲ促進シ幹線ノ培養線トシテ必要ノ交通機關ナルヲ以テ本府ハ夙ニ之

ガ敷設ヲ獎勵シ明治四十五年先ヅ朝鮮輕便鐵道令ヲ制定シテ其ノ方針ヲ定メ爾後各地ニ職員ヲ派遣シテ將來敷設ヲ要スル豫定線及交通經濟ノ狀態ヲ調査セシメ企業者ノ便ニ資シタリシガ大正九年六月朝鮮輕便鐵道令ニ代ル朝鮮私設鐵道令ヲ公布シテ其ノ動力ヲ蒸氣電氣其他機械力ニ限定シ軌間ハ一四三五米ヲ原則トシ特別ノ場合ニ限り〇七六二米又ハ一〇六七米ト爲スコトヲ得ルコトトシ又會社ノ増資社債合併等ニ關スル規程ヲ設ケテ企業者ノ便ヲ圖リタリ又大正三年度以降年年豫算ニ私設鐵道補助費ヲ計上シ運輸交通上ノ重要線路ニ對シ一定ノ期間其ノ益金ガ會社拂込株金及建設資金額ニ對シテ一定ノ割合ニ達セザルトキハ其ノ不足額ヲ政府豫算ノ範圍内ニ於テ便宜補給スルコトトシ其ノ限定步率ハ大正六年度迄ハ年六分、七年度年七分、八年度九月ヨリ年八分ニ改メタリ然レドモ官制改革後ニ於ケル新方針ニ基キ一層之ガ獎勵ニ努ムルノ必要アリ大正十年三月帝國議會ノ協賛ヲ經テ朝鮮私設鐵道補助法ヲ公布シ同十二年三月其ノ一部ヲ改正シテ補助年限ノ延長及金額ノ増加ヲ行ヒ同十四年四月更ニ之ヲ改正シ補助金額ノ増加ヲ爲セル外昭和三年五月未拂込株金徴收又ハ増資困難ナル場合ニ於ケル資金調達ノ利便ヲ計ル爲社債發行ノ限度ヲ擴張シ更ニ昭和五年五月補助金額ノ増加ヲ爲シタル等努メテ斯業ノ發達ヲ援助シツツアリ然ルニ朝鮮ニ於ケル私設鐵道ハ其ノ業績ノ進展完カラズ補助私鐵六社中三社ハ昭和九年度乃至十年中ニ於テ其ノ補助ノ期限タル會社設立登記ノ日ヨリ十五年ノ期間滿了ニ至ルモノナルガ未ダ以テ獨立自營ノ域ニ達セザルヲ以テ補助期限ヲ伸長シ得ルノ途ヲ開クト共ニ現下經濟界ノ趨勢等ニ鑑ミ其ノ補助方法ヲ改ムルコトトシ第六十五議會ニ之ガ改正法律案ヲ提出

シ其ノ協賛ヲ經テ昭和九年四月一日ヨリ施行シ私鐵助成ノ實ヲ舉グルコトトセリ

從來ノ補助法ノ要旨左ノ如シ(改正法施行ノ際現ニ補助ヲ受ケツツアル私設鐵道ニ對シテハ其ノ設立登記ノ日ヨリ十五年ノ期間滿了ノ日ノ屬スル營業年度ノ末日迄ハ仍從前ノ例ニ依ルコトトセリ)

(イ)補助ヲ與フベキ企業者ハ之ヲ株式會社ニ限レリ

(ロ)鐵道益金ガ鐵道ノ經營ニ要スル拂込金及鐵道ノ建設ニ要スル社債借入金ニ對シ年八分ノ割合ニ達セザルトキハ其ノ不足額ヲ補給ス

(ハ)補助期間ハ會社設立登記ノ日ヨリ十五年以內トス區間ヲ分チ補助ヲ爲ス場合ニ於テハ該區ノ爲ニ増加シタル拂込金額變更増資又ハ社債登記ノ日若ハ借入金ヲ爲シタル日ヨリ十五年以內トス

(ニ)補助金ノ年總額ハ最高五百萬圓トシ毎年度ノ豫算殘額ハ逐次之ヲ翌年度ニ繰越シ使用スルコトヲ得

改正後ノ補助法ノ要旨左ノ如シ

(イ)補助ノ對象ハ朝鮮ニ於テ公衆ノ用ニ供スル爲經營スル私設鐵道ト爲セリ

(ロ)補助ノ期間ハ私設鐵道營業開始ノ日ヨリ十五年ヲ限度トシ必要アリト認ムルトキハ更ニ五年ヲ限リ之ヲ伸張スルコトヲ得ルコトトセリ

(ハ)補助金ハ當該私設鐵道營業開始ノ日ヨリ十五年間ハ每營業年度ニ於ケル建設費ニ對シ年六

分ノ割合ニ相當スル金額トシ毎營業年度ニ於ケル益金ガ建設費ニ對シ年一分ノ割合ニ相當スル金額ヲ超ユルトキハ其ノ超過額ハ之ヲ補助金額ヨリ控除スルコトセリ

營業開始ノ日ヨリ十五年ノ期間經過後ノ伸長期間中ハ毎營業年度ニ於ケル建設費ニ對シ年五分ノ割合ニ相當スル金額トシ益金ガ建設費ニ對シ年一分五厘ノ割合ニ相當スル金額ヲ超ユルトキハ其ノ超過額ハ之ヲ補助金ヨリ控除スルコトセリ

(二)其ノ他ノ點ニ付テハ大體ニ於テ從來ノ規定ト同様ナリ

今大正九年度以降ノ補助成績ヲ示セバ左表ノ如シ

自大正九年度
至昭和五年度補助金豫算決算額表

年 度	豫 算 額	繰 越 額	計	決 算 額
大正九年度	一、一八四 <small>千円</small>	—	一、一八四 <small>千円</small>	六九五 <small>千円</small>
同 十 年 度	一、五六五	—	一、五六五	一、三四六
同 十 一 年 度	二、五〇〇	三九	二、七一九	一、三六二
同 十 二 年 度	二、五五〇	八八一	三、四三二	二、七五三
同 十 三 年 度	二、八二〇	六七九	三、五〇九	三、五二八
同 十 四 年 度	四、〇〇〇	二五一	四、二五一	三、八九一
昭和元 年 度	四、三〇〇	三六〇	四、六六〇	三、八九一
同 二 年 度	四、三〇〇	七六九	五、〇六九	四、一三三
同 三 年 度	四、三〇〇	九四六	五、二四六	四、三九〇

昭和四年	四三〇〇	八五	五二五六	五〇五九
同五年	四六〇〇	九七	四六九七	四六九七
同六年	五〇〇〇	一	五〇〇〇	五〇〇〇
同七年	五〇〇〇	一	五〇〇〇	五〇〇〇
同八年	五〇〇〇	一	五〇〇〇	五〇〇〇

三五二

(二) 現況

前述ノ如ク明治四十三年以來極力其ノ獎勵助成ニ努メタル結果併合當時ニ在リテハ釜山鎮東萊間ノ蒸汽輕便鐵道(現在ハ電車ヲ運轉ス)ノミニ過ギザリシガ昭和八年度末ニ於テハ開業線一千百七十二秆餘、經營者七會社(國ニ於テ借上營業中)ニ達シ又未開業線ハ三百五十四秆餘、經營者四會社ヲ算シ外ニ買收ニ依リ國有線トナレルモノ六線三百七十五秆餘アリ國有鐵道ト相俟チテ運輸交通ニ資スル所多シ

昭和八年度末(九年三)ニ於ケル經營者別免許秆及資金ヲ示セバ左表ノ如シ

資金及免許表

會社名	資本金又ハ建設費	開業線			未開業線	合計
		軌間	動力	秆程		
○朝鮮鐵道株式會社	五四五〇〇 <small>ニ円</small>	一、四三五 <small>米</small>	ガソリン	五八八六 <small>秆分</small>	一三五二 <small>秆分</small>	六八三八 <small>秆分</small>
○朝鮮京南鐵道株式會社	一〇〇〇〇	一四三五	ガソリン	二二四〇	一	二二四〇
○金剛山電氣鐵道株式會社	二二〇〇〇	一四三五	電氣	二二四〇	一	二二六六
○南朝鮮鐵道株式會社	二〇〇〇〇	一四三五	ガソリン	一六〇〇	二二六	二八二六

○朝鮮京東鐵道株式會社	三〇〇〇	〇・七六二	〔蒸氣〕	七二四	—	七二四
○新興鐵道株式會社	八〇〇	〇・七六二	〔蒸氣〕	五〇六	—	一三・〇
△朝鮮瓦斯電氣株式會社	一一〇七	一・〇六七	〔電氣〕	九五	—	九五
△南滿洲鐵道株式會社	四四〇〇	一・四三五	〔蒸氣〕	—	—	一五三
×川内里鐵道株式會社	二〇〇	一・四三五	〔蒸氣〕	四四	—	四四
合 計	一〇五九〇七	—	〔蒸氣〕	一・七二七	—	一五・七二一

備考 一、〇印ハ補助會社△印ハ非補助會社×印ハ國ニ於テ借上營業中ノモノナリ

二、外ニ北鮮鐵道管理局線三百二十八軒五分アリ

三、合計中ニハ借上中ノモノヲ含マズ

(三) 營業成績

現在開業セル私設鐵道會社ノ昭和八年度ニ於ケル營業狀況ヲ見ルニ（各社ノ會計年度ニ依ル朝鮮
 記ス）旅客三百七十五萬四千餘人貨物百十一萬餘噸ニシテ其ノ收入五百十九萬四千餘圓、營業費
 四百二十八萬五千餘圓ニ上リ差引九十萬九千餘圓ノ利益ヲ收メタリ而シテ旅客運賃ニ在リテハ
 對料制ヲ採用シ貨物運賃ニ在リテハ貨物別定料ヲ制定シテ國有線ト連絡運輸ノ便ヲ圖リ右原則
 運賃ノ外地方ノ事情ヲ參酌シ割引又ハ特定運賃ヲ設定シテ地方開發ニ資シ列車運轉ニ關シテハ
 國有幹線發着主要列車トノ連絡ヲ主トシテ之ヲ定メ以テ接續ノ便ヲ計レリ

三 軌 道

(一) 監 督 法 規

現在ニ於ケル監督方法トシテハ明治四十五年制定ノ朝鮮輕便鐵道令ヲ適用ス此ノ法規ハ暫定的ノモノニシテ斯業ノ經營及監督上幾多ノ不便アルヲ以テ之ガ改正ノ必要ヲ認メ大體内地ノ軌道法ニ準據シ近ク之ヲ制定セントス

(二) 現 況

明治四十三年總督府設置當時ニ在リテハ京城電氣軌道二十杆餘、平壤手押軌道一杆餘ニ過ギザリシガ其ノ後漸次發展シ昭和八年度末ニ於ケル開業線ハ電氣軌道六十六杆七分(釜山鐵東萊間ヲ含ム)其ノ經營者ハ會社二、公立團體一ヲ算シ瓦斯倫及人力軌道十六杆四分其ノ經營者會社二、個人一ナリ今各軌道ノ概況ヲ記述スレバ左ノ如シ

京城電氣軌道 京城電氣株式會社ノ經營ニ係リ開業線複線二十六杆三分、單線八杆二分合計三十四杆五分ニシテ軌間ハ一〇六七米、電力ハ自社發電ニ依ル外、金剛山電氣鐵道會社ヨリ供給ヲ受ケ京城市内一圓及郊外線麻浦清涼里往十里間ヲ運轉ス

釜山電氣軌道 朝鮮瓦斯電氣會社ノ經營ニ係リ開業線ハ府内複線三杆九分、單線六杆五分、合計

十籽四分ニシテ外ニ私設鐵道ノ取扱ヲ受クル釜山鎮東萊間九籽五分ヲ併セ營業ス軌間ハ一〇六七米電力ハ自社發電所ヨリ供給ス

平壤電氣軌道 平壤府ノ經營ニ係リ開業線複線六籽單線六籽八分合計十二籽八分ニシテ軌間ハ一〇六七米電力ハ朝鮮電氣興業會社ヨリ供給ヲ受ケ平壤府内及郊外西平壤寺洞ニ至ル間ヲ運轉ス

咸平軌道 本軌道ハ咸平軌道株式會社ノ經營ニ係ル瓦斯倫軌道ニシテ開業線六籽一分軌間一〇六七米湖南線鶴橋驛ト咸平邑間ヲ運轉ス

京城軌道 本軌道ハ京城軌道株式會社ノ經營ニ係ル瓦斯倫軌道ニシテ當初森島軌道株式會社トシテ敷設免許ヲ受ケシモノナリ開業線ハ東大門蘆島間及革陽支線九籽二分軌間ハ一〇六七米ナリ

手押軌道 現在營業ヲ爲シツツアルハ倭館軌道一籽一分ノミニシテ單線軌間〇六一〇米ニシテ車輛ハ臺車ヲ使用ス

(三) 營業成績

軌道ノ昭和八年度ニ於ケル營業成績ハ旅客人員五千九百一萬四千餘人貨物數量二十一萬四千餘噸ニシテ收入二百八十八萬一千餘圓營業費二百三十三萬七千餘圓益金五十四萬四千餘圓ニシテ收入ニ對スル支出割合ハ八割一分ニ當レリ

四 陸 運 (自動車運送)

昭和七年七月三十日勅令第二〇二號ヲ以テ鐵道局官制中改正ノ件公布セラレ私設鐵道軌道其ノ他ノ陸運ノ監督ニ關スル事務ヲ掌ルニ改メラレ從來ノ鐵道軌道ノ外自動車運送索道運送其ノ他ノ陸上運送事業ノ監督事務ヲ併セ處理スルコトナリ同時ニ朝鮮總督府訓令第五十三號ヲ以テ從來各道ニ於テ處理シ來レル自動車運送營業ノ許可其ノ他ノ處分ノ中重要ナルモノニ付テハ朝鮮總督ニ稟伺ノ上之ヲ處理スルコトトシ自動車運送事業自體ノ統制ヲ圖ルト共ニ等シク陸上運輸機關タル鐵道軌道ト自動車運送トノ協調連絡並ニ此等ノ統制ヲ圖ルコトトセリ

而シテ此等各事業ノ統制ヲ本格的ニ行フニハ先ヅ準據法令ノ整備ヲ急務ト認メ昭和八年九月自動車交通事業法ヲ内容トスル朝鮮自動車交通事業令ヲ公布シ爾來同令ノ施行ニ必要ナル諸規則制定ノ準備ヲ進メツアリ

昭和八年十二月末日現在各道ニ於ケル乗合自動車及貨物自動車ノ營業者並路線延長左ノ如ク
 自動車營業路線及營業者數
 (昭和八年十二月三十一日現在)

道 名	營業路線ノ許可料程		營業者數	
	乗 合	貨 物	客 旅	貨 物
京 畿 道	1,000.00	1,000.00	1,000	10
忠 清 北 道	1,000.00	1,000.00	1,000	10

年 別	種 別	營業路線許可程		營業者數
		乘 合	貨 物	
昭 和 四 年		二六,〇六一 <small>杆</small>	一八,〇二〇 <small>杆</small>	六〇八 <small>名</small>
同 五 年		二六,八八〇 <small>杆</small>	二二,六四〇 <small>杆</small>	七五九 <small>名</small>
同 六 年		二八,〇五七 <small>杆</small>	二六,四三七 <small>杆</small>	五三九 <small>名</small>
同 七 年		二八,二七三 <small>杆</small>	二六,四九二 <small>杆</small>	五三三 <small>名</small>
同 八 年		二九,〇三三 <small>杆</small>	二六,三五六 <small>杆</small>	四九八 <small>名</small>

三五七

自動車營業線路及營業者數果年表

(各年十二月末日現在)

種 別	營業路線許可程	營業者數
忠 濟 南 道	一四,八三七	二九
全 羅 北 道	一七,九五五	二八
全 羅 南 道	三一,七三〇	五〇
慶 尙 北 道	二二,八〇八	二五
慶 尙 南 道	二九,〇八五	九八
黃 海 道	二五,四一九	一八
平 安 南 道	一,九四九八	三三
平 安 北 道	二,七五七一	三三
江 原 道	三三,〇六一	二七
咸 鏡 南 道	一四,一〇四	三一
咸 鏡 北 道	五,九六七	二六
合 計	二九〇,三三三	四九八

四八二

第五十節 海 事

一般施設

朝鮮ニ於ケル海事行政ハ之ヲ航路標識ニ關スル事務ト航路船舶及海員ニ關スル事務トニ分ツコトヲ得ベシ前者ハ明治三十五年後者ハ明治四十年前後ニ遡リテ施設ノ跡ヲ尋ネ得ザルニ非ザレドモ當時創始匆匆ノ際ニ屬シ特ニ記述スルニ足ルモノナク其ノ後明治四十三年日韓併合ノ事行ハレ總督府ノ設置セララルヤ航路標識ニ關スル事務ハ總督府通信局管理ノ下ニ航路標識管理所ヲシテ之ヲ執行セシメ航路船舶及海員ニ關スル事務ハ度支部及稅關ニ於テ之ヲ管理セシメタリシガ斯ル同性質ノ事務ハ之ヲ一系統ノ下ニ羅致配屬スルノ正當ナルヲ認メ明治四十五年舉ゲテ之ヲ通信局ノ所管ニ統一シタリ越エテ大正三年海事法規ヲ整備統一スルト共ニ海員審判所官制ヲ公布シ一審制度ニ依リ海員審判ノ事務ヲ開始シタリ次デ同八年海員養成機關トシテ仁川ニ海員養成所(後之ヲ海員養成所トシテ)ヲ設置シ其ノ他逐次必要ニ應ジテ海事法規ヲ制定改廢シ海事ニ關スル行政ノ進歩改善ヲ圖ルト共ニ海運事業ノ發達ニ資シタリ

海運

舊韓國政府時代ニ於ケル海運ニ關スル施設トシテハ二三民間當業者ニ補助金ヲ支給シ命令航海ヲ爲サンメタルモノアリシモ此等ノ航路ハ皆小規模會社又ハ個人經營ニ屬セシヲ以テ併合後總督府ハ此等ノ箇箇ニ分立シタル航海業者ヲ集メテ一團トナシ以テ一大會社ヲ組織セシメタル上之ニ相當ナル航路補助金ヲ支給シテ本府監督ノ下ニ節制アル航海ヲ遂行セシムル必要ヲ認メ各經營者ニ對シ合同ヲ勸奨シ明治四十五年資本金三百萬圓ノ朝鮮郵船株式會社ヲ成立セ

シメ同年度以降三年ヲ期シ沿岸定期航路釜山雄基線外八線ノ航海遂行ヲ命令シ茲ニ始メテ沿岸航路ヲ統一シ其ノ整理改善ヲ期スルノ基礎ヲ築クト共ニ大同江及錦江ニ河川航路ヲ開設シ前者ハ鎮南浦汽船合資會社ニ、後者ハ在江景ノ松永某ニ命令シタリ次デ大正二年沿岸航路ノ一部改正ト共ニ朝鮮郵船株式會社ヲシテ南沿岸多島海航路二線ヲ開始セシメ同三年更ニ鴨綠江流域各地ノ開發ニ資スル爲在新義州高羽某ニ命令シテ高瀨舟及艚子ニ依ル鴨綠江航路ヲ開始セシメ同四年ニ至リテ錦江航路ヲ廢止セル外、各航路ニ整理ヲ加ヘ一面對露貿易關係緊密ノ度ヲ加ヘ來リタルニ鑑ミ元山ヨリ浦鹽斯德ニ至ル近海航路ヲ新設シ同九年三月末日迄ヲ期間トシテ元山浦潮線外十三線ヲ以テ命令航路ト爲シタリ

大正九年三月ニ至リ前記命令期間ノ終了ト同時ニ既往ノ實績ヲ稽查シ之ガ改廢整理ヲ行ヒタル外、一面西鮮對阪神間ノ取引増大シタルニ鑑ミ新ニ新義州阪神線ヲ開始シ同十四年三月末日迄ヲ期間トシテ同線外十二線ヲ命令シタリ次イデ同十一年四月ニ至リ鴨綠江命令航路ノ期間滿了ニ伴ヒ之ニ改善ヲ加ヘテ更ニ繼續セシムルコトト爲シタル外別ニ株式會社鴨綠江輪船公司ニ命令シテ同江流域各地ヘノ旅客貨物ノ速達ニ資スル爲、新義州楚山間ニ汽船航路ヲ創設セシメ爾來三年間ニ於テ新義州新架坡鎮間延長三百二十餘哩ニ三線ヲ命令シタリ尙朝鮮郵船株式會社ニ命ジ元山清津間ニ直通航路ヲ開始シテ北鮮地方トノ運輸交通時間ノ短縮ヲ圖リ彼我ノ交易ニ資シタリ

北朝鮮ト裏日本トハ海ヲ隔テテ相對シ彼我ノ通商貿易ハ將來益密接ナル關係ヲ有スベキヲ以

テ該航路開始ノ問題ハ多年ノ懸案ナルガ大正七年四月以降朝鮮郵船株式會社ニ對スル補助命令ニ追加シテ清津敦賀間ニ定期航路ヲ開設シ更ニ同十三年八月宮津舞鶴ニ寄港命令ヲ以テ航路ノ延長ヲ策シ切ニ航路ノ利用ニ努メタリ尙大正九年以降北陸汽船株式會社ノ伏木七尾浦鹽斯德線ヲ清津ニ寄港セシムルコトトシ以テ前記ノ航路ヲ補足スルト共ニ北鮮ノ産業開發貿易ノ振興ニ資シタリ斯ノ如ク沿岸及内地航路ハ上叙ノ施設ニ依リ略整備充實ノ域ニ達シタルヲ以テ今後ハ近海ニ進出シ航路ノ擴張ニ依リ益海運ノ發達ヲ圖ラントシ大正十一年四月阿波國共同汽船株式會社ノ大連芝罘線ヲ仁川ニ寄港セシムルト共ニ朝鮮郵船株式會社ヲシテ朝鮮北支那線ノ補助航路ヲ開始セシメ以テ對支貿易ノ進展ニ資シタリ

以上本府命令航路ハ大正十三年度ニ於テ終了ヲ告ゲタルヲ以テ同十四年三月之ガ更改計畫ヲ樹ツルニ際シテハ大體ニ於テ從來ノ保護方針ヲ踏襲スルコトト爲シタルモ既往ノ實績ニ鑑ミ幾多ノ整理安排ヲ加フルト共ニ新規擴張計畫トシテ近海航路ニ朝鮮上海線及朝鮮長崎大連線、沿岸航路ニ釜山濟州島關門線ヲ新設シ越エテ同十五年四月朝鮮北海道裏日本北支那相互間ノ運輸交通ニ資センガ爲、朝鮮北海道大連間ヲ開始シタリ昭和三年九月咸鏡鐵道ノ全通ニ依リ元山清津線ノ存立理由消滅シタルニ依リ同月末日ヲ以テ之ヲ廢止シ別ニ朝鮮對名古屋以東トノ運輸貿易ニ資スル爲同十月一日ヨリ北鮮東京線ヲ新設シ越エテ昭和五年三月命令航路更新ニ際シテハ輓近陸上交通機關ノ整備ニ伴ヒ沿岸航路中釜山濟州島關門線、河川航路中鎮南浦津江浦線並ニ新義州中江鎮線中艚子ノ航路ヲ整理廢航シタル結果近海航路八線、沿岸航路七線、河川航路二線、寄港航路

二線計十九線ト爲リ昭和六年度ニ於テハ從來釜山浦鹽斯德大阪線、北鮮東京線及雄基大阪線ノ三線ハ其ノ施設ノ時期ヲ異ニスル爲各別箇ノ線名ヲ付シ居タルモ其ノ航槽區域ハ大體ニ於テ同様ナルヲ以テ之ヲ合併整理シテ北鮮東京線ト爲シタリ沿岸航路ニ在リテハ發動機船航路ノ發達ニ伴ヒ仁川木浦線及仁川鎮南浦線ヲ廢航シ又一方内鮮連絡ノ最捷徑タル博多朝鮮間取引ノ逐年進展ノ趨勢ニ在ルニ鑑ミ釜山博多線ヲ開始シ對支那貿易ノ進展ニ備フル爲朝鮮北支那線ヲ増設シタルノ外阿波國共同汽船株式會社經營ノ天津大連線仁川外寄港航路ヲ開始シ又北鮮ト裏日本間連絡ニ付テハ從來清津敦賀線及伏木浦鹽斯德線清津寄港ヲ以テ彼我貿易ニ便ジ來リタルガ逐年取引ノ著シキ増進ヲ見ルニ至リタルヲ以テ更ニ嶋谷汽船株式會社經營ノ新潟北海道線ノ清津外寄港航路ヲ開始シタリ次デ昭和七年度ニ於テハ滿洲事變ノ勃發ト排日運動猛熱ノ爲從テ對支那取引ノ減退ヲ告ゲタルニ鑑ミ朝鮮北支那線ヲ一時半減シ又從來遞信省命令ノ鮮米輸送航路タリシ西鮮東京線ヲ本府ニ繼承命令スルコトトシタリ尙以上ノ外沿岸發動機船航路ノ發達ニ伴ヒ釜山元山線ヲ釜山鬱陵島線ニ變更縮小スルト共ニ釜山濟州島線ヲ廢航シタリ昭和八年度ニ於テハ一般財政緊縮方針ニ據リ新規計畫ヲ行ハズ總テ前年度施設ヲ踏襲スルコトトシタリ其ノ航路數命令條件及受命者等ヲ示セバ左ノ如シ

朝鮮總督府命令航路一覽

二因リ遞増ノ趨勢ヲ示シタリ

登新船舶現在數累年調

各年度末現在

年 度	汽 船		帆 船		石 船		合 計
	船數	總噸數	船數	總噸數	船數	積石數	
大正七年度	八三	三四,九六二	三六八	一三,六九〇	四	一〇〇九	四七,七五二
同 八年度	九三	二八,九七三	四八五	一六,四八九	一	五八九	四五,三四〇
同 九年度	九三	三八,八五三	五二三	一七,〇〇六	二	五八九	五五,九一七
同 十年度	九八	二六,一四四	五五五	二七,二八〇	二	五八九	五三,四八二
同 十一年度	一〇八	一九,一九五	五五三	一八,二四八	二	五八九	五四,五〇二
同 十二年度	一三三	三四,一四四	一九一九	一九,三六〇	二	五八九	五四,五五一
同 十三年度	一三七	四二,七八〇	二四九六〇	一九,六〇七	二	五八九	六三,四四五
同 十四年度	一四七	四四,五二〇	二五四二一	二一,〇七五	二	五八九	六三,六五二
昭 和 元 年 度	一五八	四九,一一三	二五八五四	二二,六六六	二	五八九	六八,八〇六
同 二 年 度	一六三	四六,六九五	二六七六六	二二,五八三	二	八〇八	六八,三六八
同 三 年 度	一六三	五一,五五五	二九,五七一	二二,六〇四	一	八二八	七三,一六九
同 四 年 度	一六五	四七,一六一	二六,九九九	二三,〇三三	一	八七九	七〇,二四四
同 五 年 度	一九六	五三,九九八	三二,〇一四	二三,九一一	一	八八八	七六,九〇九
同 六 年 度	二〇三	五二,三五八	二九,九八三	二五,一三六	一	九三三	七七,三九六
同 七 年 度	二二六	五七,五二二	三三,一六七	二五,一一六	一	九八六	八二,六二八
同 八 年 度	二三五	五七,九二〇	三三,五〇九	二六,五七三	一	一,〇三二	八四,四九三

海員 海員ハ本府設置後海員保護及試験ノ制度ヲ確立シ海員養成ノ機關ヲ設置シタルニ因リ

海運ノ發展ト相伴ウテ逐次其ノ數ヲ増加シ昭和八年三月末ニ於ケル海員數ハ六千四百人(內船員二千五百五十三人)同九年三月末ニ於ケル海員數ハ六千六百四十四人(內船員二千七百九十八人)ト爲レリ

路航標識

朝鮮ニ於ケル航路標識事業ハ明治十六年締結ノ協約ニ基ク帝國政府ノ交渉ニ應ジ

韓國政府ニ於テ同三十六年仁川小月尾島外三箇所ニ燈臺ヲ建設シタルヲ嚆矢トシ爾來保護政治肇始後益施設ノ急ナルヲ認メ明治三十八年度末ニ於テ標識總數五十三ヲ算スルニ至リタルモ沿岸線百七十六哩毎ニ一標識ヲ有スルノ割合ニ過ギズ特ニ西南岸ノ如キハ無數ノ島嶼碁布星列シ且潮流急激ナルノミナラズ春夏季ハ濃霧冬季ハ吹雪常ニ襲來シテ航路ノ展望ヲ妨グル等航海ノ安全ヲ脅スコト甚大ナルガ故ニ更ニ明治三十九年度以降五年計畫ヲ以テ標識百三十五ヲ増加シタリ尙本府始政後銳意之ガ増設整備ニ努メタル結果昭和九年三月末ニ於テハ夜標百五十五基晝標百三十八基霧信號二十四基總計三百十七基ニ達シ其ノ全沿岸線ニ對スル割合ハ夜標ハ六〇・二哩ニ付一基ヲ有スルニ至レリ

海難救助

明治四十三年八月韓國政府ハ日本海軍ヨリ小月尾島無線電信所ノ引繼ヲ受クルト

同時ニ者只島小青島及木浦ノ二燈臺並ニ航路標識視察船光濟丸ニ無線電信ヲ設置シ船舶ト陸上トノ通報ニ資シ併合後之ヲ繼承シ海軍艦船及官廳用無線電信トシテ今日ニ至レルモ光濟丸ハ大正十二年都合上民間ニ貸與スルト共ニ其ノ無線電信ヲ廢止シ木浦ハ大正十四年海岸無線局ニ變更シ小月尾島ハ當分休止シタルモ小青島燈臺ハ京城無線電話局ト者只島燈臺ハ木浦無線電信局

及濟州島無線電信局ト連絡ヲ取り交信ヲ爲スコトトセリ因ニ海岸無線局ハ右ノ外京城・濟州島・釜山・鎮南浦及清津ニ設置シ海陸ノ通信及海難救助ノ通報ニ資ス

第五十一節 航空

概況 日本航空輸送株式會社ハ政府補助ノ下ニ昭和三年十月設立セラレ昭和四年四月一日ヨリ内地朝鮮滿洲相互間ノ郵便物及貨物ノ定期航空輸送ヲ開始シ更ニ同年九月十一日ヨリハ旅客ノ輸送ヲモ併セテ開始シ尙昭和六年十二月二十八日ヨリ新義州ニ臨時寄航スルコト爲レリ此ノ如ク民間ニ於ケル航空事業ハ逐次進展シツツアルガ朝鮮内航空事業者モ之ニ刺戟セラレ漸次其ノ業務ヲ擴張シ或ハ航空機乘員ノ養成ヲ圖ル等其ノ成績稍見ルベキモノアリ而シテ昭和九年三月末現在ニ於ケル疆内民間航空事業ノ概況ハ左ノ如シ

日本航空輸送株式會社	支所	一	所
同	出張所	三	所
同	營業所	一	所
航空輸送事業ヲ企圖中ノ會社		一	社
航空關係技術者養成所		二	所
飛行機數		七	臺
操縦士數		一七	人 (内地人一一人、朝鮮人六人)

航空士數

七 人 (全部内地人採縦士ニシテ航空士免狀ノ併有者トス)

機關士數

七 人 (全部内地人内一名ハ採縦士ニシテ機關士免狀ノ併有者トス)

航空路

航空事業ノ發達ハ運輸及通信上極メテ重要ナル使命ヲ有ス而シテ之ガ發達ヲ促進セシムルガ爲ニ要スル施設ハ少カラザルモ就中航空路ノ設置ハ其ノ最モ緊要ナルモノトス故ニ朝鮮ニ於テモ遞信省ノ航空路設置計畫ニ對應シ差當リ之ガ根幹タル内地朝鮮及滿洲ヲ連絡スル航空路ノ設置計畫ヲ樹テタルモ本施設ノ完成ニハ巨額ノ經費ヲ要スルニ付財政ノ關係ト航空路施設ノ緩急トヲ考慮シ先ヅ昭和三年度ニ於テ京城飛行場及蔚山飛行場ノ設置竝ニ同附屬設備蔚山外七箇所黃洞大田天安沙里院平壤定州及新義州ニ航空標識ヲ設置シ昭和五年度ニ於テハ蔚山航空無線電信局ノ設置竝ニ之ヲ連絡スル有線設備ヲ整ヘ航空ノ安全ニ關スル通信ノ迅速ヲ期シ昭和七年度ニ於テハ既設京城飛行場ニ滑走路ノ構築連絡道路ノ改修航空標識ノ設置及夜間照明設備ヲ施シ國際飛行場トシテノ面目ヲ一新シ昭和八年度ニ於テハ新ニ新義州飛行場ヲ設置シ之ニ要スル人員其ノ他ノ設備ヲ施シタリ尙將來航空路ノ施設トシテ夜間照明設備無線電信施設航空氣象觀測所等ノ整備ヲ圖リ漸ヲ逐ウテ航空路ヲ完成スルコトト爲シタリ

試驗航空 民間航空事業ノ獎勵ト航空路開拓ノ目的ヲ以テ獎勵金ヲ交付シ左記受命者ヲシテ當該區間ノ試驗航空ヲ實施セシメタリ

昭和六年度

京城 大 邱問 株式會社朝鮮航空研究所

京城 中江鎮間 株式會社朝鮮航空研究所

京城 清津間 同

昭和七年度

京城 龍井村間 日本航空輸送株式會社

同 朝日新聞社

昭和八年度

京城 咸興間

新義州 中江鎮間 慎鋪項

京城 木浦間

第五十二節 通信

舊時ノ我が施設 帝國政府ノ朝鮮ニ於ケル通信事業ノ經營ハ明治九年釜山ノ開港ニ伴ウテ同地ニ郵便局ヲ開キタルニ始マリ爾來居留民ノ増加スルニ伴ヒ同十三年以來逐次元山仁川京城其ノ他各開港地ニ郵便局又ハ郵便局出張所ヲ設置シ其ノ業務ノ如キモ當初ハ單ニ通常郵便ノミヲ取扱ヒタリシガ漸次擴張シテ明治十三年ニハ郵便爲替郵便貯金ヲ同三十三年ニハ書留小包郵便ヲ取扱ハシムルニ至レリ

通信事業ノ合同 舊韓國政府ニ在リテハ明治二十九年帝國ノ制度ニ倣ヒ郵便制度ヲ布キ後明

治三十三年萬國郵便聯合ニ加盟シテ茲ニ漸ク其ノ形式ヲ備フルニ至リシモ機關ノ設備事業ノ經營尙極メテ不完全ナリシヲ以テ其ノ統一整齊ヲ期スル爲明治三十八年四月締結ノ韓國通信機關委任ニ關スル取極書ニ基キ擧ゲテ之ヲ帝國政府ノ管理ニ委託セラレ同年七月之ヲ兩國共通ノ組織ト爲シ以テ其ノ改善擴張ヲ圖リタリ

併合以來各地方ノ發展ニ應ジ政治上其ノ他ノ便宜ヲ考察シテ財政ノ許ス限リ其ノ改良擴張ヲ行ヒ今ヤ其ノ收支計算ノ如キモ順調ヲ保持スルヲ得テ基礎ヲ永遠ニ確立スルニ至レリ

通信機關概況

明治三十八年以前ニ於テ舊韓國政府ノ施設シタル通信現業機關ハ郵便司電報

司領受所及臨時郵便所ノ四種ニ過ギズ其ノ局所數合計四百二十七ニ上リシモ小包郵便郵便爲替郵便貯金ノ如キ特殊取扱ニ付テハ未ダ何等設備ヲ爲スニ至ラズ又帝國政府ノ朝鮮内ニ於ケル施設ニ在リテハ郵便局郵便局出張所郵便電信受取所郵便受取所及電信取扱所ノ五種ヨリ成リ既ニ諸種ノ特殊取扱スラ之ヲ兼營シ居タリシモ其ノ局所數合計八十九ニ過ギザリシヲ以テ帝國政府ハ通信事業ノ合同後之ガ整理統一ヲ爲スト其ニ必要ナル地ニ年年通信機關ヲ設置シ又明治四十年度ヨリ同四十四年度ニ互リテ組織不完全ナル郵便局出張所等ヲ廢止シ之ニ代フルニ組織完全ナル機關ヲ以テシ爾來漸次各樞要地ニ其ノ擴張増設ヲ行ヒタル結果昭和八年度末ニ於テハ郵便局八十五(外分室十一出張所二)電信局七電話局一(外分局二)郵便所七百五郵便取扱所十六電信取扱所九十五(外出張所三)電信電話取扱所十三合計九百二十二(外分局二出張所三)ト爲リ其ノ分布狀況ハ明治三十八年合同當時ハ四百九十四方籽ニ付一局所ノ割合ナリシガ今ヤ二百三十五方籽ニ對シ一局所ノ割合ト爲

リ更ニ之ヲ昭和八年三月末ノ業務別ニ比較スレバ左表ノ如キ發達ヲ見ルニ至レリ

一局所ノ管區平均面積比較 (分局分室及出張所ヲ包含ス)

	通常郵便	小包郵便	爲替貯金	電信	電話
昭和九年三月	二七一・八四八 ^方	二七一・八四八 ^方	二七二・五二九 ^方	二六四・六七七 ^方	三〇二・三八四 ^方
昭和八年三月	二八〇・二二八	二七九・〇八五	二八〇・四八四	二六八・五四一	三〇九・一六一
昭和七年三月	二八四・〇八五	二八四・〇八五	二八四・四五二	二七四・五四五	三二四・四四五
明治三十八年七月	五〇七・四四四	二二〇・七三三	二二〇・七三三	五〇二・六六〇	三六七・八九八

郵便

舊韓國政府施設ノ郵便事務ハ通常郵便物ノ集配並ニ其ノ書留及配達證明ヲ取扱フニ過ギザリシモ明治三十八年七月同政府ノ委託ニ依リ同國通信事業ヲ帝國政府ノ施設ニ合同シタル後ハ直ニ朝鮮全土ニ互リテ書留小包郵便ノ取扱ヲ實施スルト共ニ價格表記・代金引換及現金取立(現時ノ集金郵便)等ノ特殊取扱事務ヲ開始シ同十四年郵便施行ニ關スル諸規程ヲ發布スルニ及ビ普通小包郵便ノ取扱ヲ爲サザル外ハ全然内地ト同一ナラシメタリ

郵便遞送線路料程比較

	通常道路 單料程	同上平均一 日延料程	鐵道單料程	同上平均一 日延料程	水路單料程	同上平均一 日延料程	航空單料程	同上平均 一日延料程
昭和八年度末	二二四・五四 ^方	三三・八七〇 ^方	四四・九 ^方	二二・四六四 ^方	二九・七六三 ^方	五四・一九 ^方	六七〇 ^方	一一・四八 ^方
同七年度末	二一八・九七	三三・〇四九	四二・七三	一九・五八九	二二・五二〇	四七・九六	一九四〇	八〇六

同 六年 度末	二、四九八	二五、〇四三	四、一七〇	一、八九六〇	三、一〇四	二、七二八	九、四〇	八〇六
同 五年 度末	二、二六六	二三、九四七	三、八三五	一、八二四一	二、三九七四	二、八九九	九、〇	七八〇
同 四年 度末	二、一七二	二三、七六六	三、五五九	一、七、三〇三	二、四、〇七八	三、六八六	九、〇	七八〇
同 三年 度末	二、一六〇	二四、八八九	三、三四四	一、六、七〇一	一、五、四九〇	四、一七七		
同 二年 度末	二、一九八	二五、一八五	三、一六八	一、五、五六一	一、五、一六九	四、三九三		
同 元年 度末	二、〇四八	二五、六六三	二、九四	一、四、四四	一、三、五六六	四、三三三		
大正十四年度末	二、一九四〇	二五、三六四	二、七五四	一、四、一七三	一、二、六四五	四、二二八		
同 十三年 度末	二、一八四	二五、六二二	二、七四	一、四、六〇九	一、〇、八五四	三、九四八		
同 十二年 度末	二、七五九	二五、七三三	二、四九七	一、四、三八〇	一、〇、七四六	三、八八一		
同 十一年 度末	二、八四一	二五、三〇三	二、三二五	一、三、三〇七	一、〇、六四六	三、五七七		
同 十年 度末	二、四六八	二五、八四一	二、二二五	一、〇、〇七	一、〇、三三〇	三、四〇三		
同 九年 度末	二、四七三	二五、五二八	二、二三四	九、八五五	九、五二六	三、二七三		
同 八年 度末	二、八二一	二五、四四一	二、一〇五	九、七三〇	九、〇八八	三、一〇五		
明治三十八年七月	一、六、四八	二五、三七九	四、八一	二、三三七	五、四三三	一、六四五		

通信事業合同以來新線路ノ擴張ニ努メ今ヤ二三僻遠ノ島嶼ヲ除クノ外少クモ一日一回ノ郵便物ノ到着ヲ見ザルハナク特ニ大正十年度以降ニ於テ各地ノ營業用自動車ヲ利用シ郵便物ノ遞送ヲ開始シタル結果著シク郵便送達日數ヲ短縮シテ其ノ速達安固ヲ期スルニ至レリ又郵便物ノ集配方法ニ於テモ合同後逐次郵便區劃及集配區劃ヲ整理スルト共ニ或ハ自動車ヲ利用シ或ハ自轉車ヲ使用スル等極力之ガ改善ヲ企圖シ一面一般朝鮮人ニ對シ通信思想ノ涵養ニ努メタル結果朝鮮人間ノ通信力ハ逐年發達シ其ノ通常郵便物ノ如キ昭和八年度ニ於テハ明治三十八年度舊韓國

通信機關合同當時ニ比シ引受配達共ニ約十三倍ニ増進シタリ

外國郵便

朝鮮ニ於ケル外國郵便ノ對外國關係事務ハ從來遞信省ニ於テ掌理シ來リシガ大正十一年一月一日以降萬國郵便條約ノ規定ニ基キ朝鮮ハ單獨ノ一郵政廳ヲ形成シ直接對外國係ヲ掌理シ得ルコトト爲リタリ而シテ外國通常郵便物一箇年間ノ取扱ハ昭和七年度ニ於テ四百三十七萬通同八年度ニ於テ五百二十三萬通ニ上リタリ

電信

朝鮮ニ於ケル電信ハ明治十七年二月帝國政府ニ於テ釜山ニ電信分局ヲ設置シ内地ト通信ヲ開始シタルヲ以テ始ト爲ス其ノ後京城及仁川ニ電信局ヲ設置シタルモ當時内地釜山間ノ海底電信線ハ大北部電信會社ノ所有ニ屬シタルヲ以テ其ノ取扱ノ如キ一二ノ例外ヲ除クノ外總テ萬國電信ノ規定ニ依リタリ然ルニ明治四十三年遞信省ハ大北部電信會社ト協定シテ釜山内地間ノ電線ヲ買收シ爾後朝鮮内地間發着電報ハ之ヲ内地電報トシテ處理シ其ノ料金ヲ低減シ以テ一般公衆ノ便益ヲ圖リタリ又明治三十九年電報料金後納制度ヲ設ケ同四十二年朝鮮内ニ於テ外國新聞電報ヲ發信スル者ノ爲ニ京城・仁川・釜山其ノ他五開港場ニ於テ料金受信人拂外國新聞電報ノ取扱ヲ開始シタリ然ルニ其ノ當時制定ノ電報規定等ハ既ニ十五年餘ヲ經過シ時代ノ推移進展ニ伴ハザル點アリタルヲ以テ大正十四年十月及同十五年十一月此等内外國電報ノ規定ヲ改正シテ時代ニ適應セシメ併セテ事務ノ簡捷ト能率ノ増進ヲ圖リタリ越エテ昭和六年六月ニハ海運業者ノ要望アル實況ニ鑑ミ船舶ノ遭難ニ關シ朝鮮船舶通報規則中改正ヲ爲シ海上ニ於ケル人命財產ノ保全ニ資スルノ制度ヲ設ケ昭和七年九月ニハ歐文新聞電報ノ取扱ヲ認ムルコトトシ此ノ種電

報利用者ノ利便ヲ圖リ又從來朝鮮ト滿洲國トノ間ニ發着スル電報ニシテ其ノ關東廳管内ニ發着スルモノハ之ヲ内國電報トシ其ノ他ノ地域ニ發着スルモノハ之ヲ外國電報トシテ取扱ヒ居リタル處日滿電報規則ニ依リ之ヲ統一シ昭和八年九月一日ヨリ實施シタリ又年年電報取扱局所ヲ増設シテ明治三十八年通信事業合同當時四十四箇所ナリシヲ昭和七年度末ニハ八百十九局所(外二分)出^出同八年度末ニハ八百二十七局所(外分室四)ト爲シ又明治四十四年七月ヨリ鐵道停車場ニ於ケル電信取扱所以外ノ電信局所ヲシテ總テ諺文電報ノ取扱ヲ爲サシメ一般朝鮮人ノ便利ヲ圖リ同四十五年ヨリ從來鐵道停車場ニ於ケル電信取扱所ハ和文ニ限リテ之ヲ取扱ヒタルヲ改メ其ノ主要鐵道停車場ニ於テハ歐文電報ヲモ併セテ取扱ハシムル等施設ノ擴張充實ヲ行ヒタル結果合同當時ニ比シテ著シク内外電信ノ利便ヲ増進シタリ

電信業務狀況比較 (取扱局所數中ニハ分室出張所ヲモ含ム)

昭和八年度末	取扱局所數		年度内發着電報通數
	諺文電報	和文電報	
昭和八年度末	七三三	八三四	一一七、〇六一
同七年度末	七二八	八三三	一一五、八四五
同六年度末	七〇七	八〇四	一一九、六五八
同五年度末	六九三	七八九	一一三、二一五
同四年度末	六七一	七六四	一一〇、〇五〇
同三年度末	六五五	七九〇	一一四、五六四

取 扱 局 所 數	年 度 内 發 着 電 報 通 數		
	譯 文 電 報	和 文 電 報	
昭和二年 度 末	六四三	七四五	一〇,九六,四八二
同 元 年 度 末	七一九	七三三	一〇,七四,九一四
大正十四年 度 末	六一九	七二〇	一〇,一九,九三三
同 十 三 年 度 末	六〇一	七〇四	九,六一,七〇三
同 十 二 年 度 末	五八三	六九〇	一〇,一四,三二七
同 十 一 年 度 末	五五九	六六〇	九,八五〇,一五七
同 十 年 度 末	五四三	六五三	九,六〇,三三四
同 九 年 度 末	五三三	六三九	九,四五,七〇五
明治三十八年 七 月	三三三	四四四	明治三十九年度二〇,三三,〇四〇

又電信回線ハ通信機關合同前雜然トシテ統一ヲ缺キシヲ合同後地況ノ變化通信狀態回線ノ良否等ヲ調査シ或ハ中繼線ヲ廢シテ直通線ヲ設ケ或ハ印字機通信ヲ音響機通信自働機通信又ハ印刷電信機通信ニ改メ又通信ノ數量ニ依リテ電話機ヲ音響機ニ改装スル等同線ノ整理ヲ爲スト共ニ疆内主要各地間ハ勿論朝鮮ト内地及滿洲ニ於ケル樞要地トノ直通又ハ浦潮斯德間國際聯絡回線ノ新設及増線ヲ行ヒ以テ通信ノ敏活疏通ヲ講ジタリ

無線電信 ハ明治四十三年總督府設置ニ前後シテ仁川月尾島黃海道小青島及木浦ノ各燈臺及當時ノ官有汽船光濟丸等ニ裝置シタルヲ嚆矢トシ次デ翌四十四年全羅南道港門島燈臺ニモ之ヲ

裝置シタルガ此等ハ未ダ公衆通信用ニ供スルニ至ラズ一般公衆通信ノ用ニ供スル施設トシテハ大正十二年四月京城陸軍無線電信所ヲ遞信局ニ移管シ同年六月ヲ以テ京城無線電信局ト改稱シ公衆通信取扱ヲ開始シタルガ其ノ設備竝ニ通信方式等總テ舊式ニ屬シ且遠距離通信ニ適セザリシヲ以テ大正十四年度ヨリ二箇年繼續事業トシテ在來ノ無線局舎ヲ送信所トシ別ニ清涼里ニ受信所ヲ設ケ京城郵便局内ニ中央通信所ヲ置キ其ノ通信方式ヲ中央集中式トシテ三裝置ヲ設置スルコトトシ昭和二年八月之ガ竣功ト共ニ其ノ第一裝置ハ東京無線電信局トノ間ニ高速度二重通信ヲ爲シ第二裝置ハ國境陸軍無線電信所小青島燈臺船舶其ノ他ト第三裝置ハ廣島トノ間ニ通信ヲ開始シタリ其ノ後逐次裝置ヲ増備シ現在ニ於テハ大阪大連等トモ連絡シ通信疏通ノ圓滑ヲ圖リ居レリ又最近滿洲國ノ建國ト北鮮地方ノ開發トニ因リ北鮮對内地間電報激增シタルヲ以テ昭和七年九月清津無線電信局ノ設備ニ改善ヲ加ヘ大阪無線電信局間ニ連絡ヲ開始シ北鮮内地間電報ノ速達ヲ圖ルコトトセリ

曩年内鮮滿定期航空路設定セラレタルニ伴ヒ昭和五年七月蔚山ニ航空無線電信局ヲ設置スルト共ニ京城無線電信局ニ航空業務ヲモ取扱ハシメ又昭和六年末新義州郵便局内ニ簡易ナル短波長無線電信設備ヲ爲シ各航空機ノ發着通報及天氣豫報等ヲ取扱ハシメ航空機航行ノ安全ヲ保持スルコトト爲シタリ尙左ノ各地ニモ無線電信局ヲ設置シ朝鮮近海航行船舶ト通信ヲ爲シ航海・運輸及水産業等ニ多大ノ貢獻ヲ爲シツツアリ

設置年月日	無線電信局名	交 信 範 圍
大正十四年五月	木浦	<small>從來海底線不通ノ際濟州島本土間ハ通信杜絶ノ苦惱アリタルモ上記ノ無線局ノ設置以來木浦濟州島間通信ハ無線電信ノ連絡ニ依ルノ外朝鮮南西海岸ノ航行船舶ト交信容易ナリ</small>
昭和二年六月	釜山	
同 三年二月	嶺南	<small>釜山港ニ出入又ハ關釜間、朝鮮東海岸航行船舶ト交信スルノ外有線電信不通ノ際ハ角島・長峙ノ各無線局ト連絡ス</small>
同 四年八月	清津	
		<small>朝鮮西海岸及黃海方面航行船舶ト交信ス 朝鮮東海岸及日本海航行船舶ト交信容易ナリ</small>

前記ノ外昭和七年九月ニハ無線ニ依ル歐文新聞電報ノ取扱ヲ認ムルト共ニ朝鮮トヤップ島以外ノ南洋群島トノ間ニ發着スル無線電報ノ料金ヲヤップ島ニ發着スル電報料金ト一致セシメ公衆ノ利便ヲ圖リタリ

電話 舊韓國政府ノ經營シタル電話ハ明治三十五年京城及仁川間ニ通話事務ヲ開始シタルヲ以テ始トシ同三十八年通信機關ノ合同ニ際シテ交換事務ヲ取扱ヒシハ漢城電報總司、仁川、水原及永登浦ノ三電報司ニシテ其ノ加入者數僅ニ六十五人ニ過ギズ又帝國政府ノ經營ニ係ルモノハ明治三十五年京城及仁川ノ兩郵便局ニ交換事務ヲ開クト同時ニ兩地間ノ通話ヲ開始シ龍山及永登浦ニ電話所ヲ設ケ次デ同三十六年釜山ニ電話交換ヲ、永登浦ニ特設電話交換ヲ開キ其ノ加入者數ハ同年度末ニ於テ三百十人ナリシモ同三十八年七月合同ノ際ニハ一千三十七人ヲ算シタリ又合同當時ニ於ケル電話通話區間ハ京城龍山間釜山草梁間等僅ニ十六區間ニ過ギザリシモ其ノ後毎

年電話線ノ新增設ヲ行ウテ漸次通話區間ヲ擴張シ同四十年六月ニハ京城平壤間約七十里、同四十四年ニハ京城釜山間約百十二里、大正十年ニハ京城木浦間約百里、京城元山間約六十里、又同十三年度ニ於テハ多年ノ懸案タリシ朝鮮滿洲連絡電話線第一期工事トシテ平壤新義州間竣成シ平壤奉天間百二十五里、其ノ他三區間ヲ、又同十四年度ニ同第二期工事タル京城平壤間竣成シ京城奉天間百九十里、仁川奉天間二百里、其ノ他二區間、又昭和三年ニハ仁川旅順間三百十里、京城大連間二百八十九里、其ノ他三十二區間ノ各長距離通話ヲ開始シテ朝鮮滿洲間通話者ノ利便ヲ圖リ昭和四年ニハ京城會寧間二百十三里、其ノ他九區間ノ各長距離通話ヲ開始シ京城仁川方面ト咸北主要地トノ連絡ヲ爲シ昭和七年度ニハ釜山下關間ニ特殊裝置ニ依ル電話線一回線ヲ構成シ多年渴望シ居リタル内地朝鮮間電話通話連絡ノ第一期トシテ京城大阪間三百七十里、釜山大阪間二百二里、外十四區間ノ長距離通話ヲ開始セル結果通信引繼當時ニ於テハ普通區間十六ニ過ギザリシニ明治四十四三年度末ニ於テハ普通七百九十五、長距離三十二、更ニ昭和七年度末ニ於テハ普通九千七十四、長距離二百七十、同八年度末ニ於テハ普通九千四百九十七、長距離三百二十三ト爲リ其ノ面目一新セリ

電話業務狀況比較 (取扱局所數中ニハ分局(分室出張所ヲモ含ム))

昭和八年度末	取扱局所數		電話加入者數	年度内通話度數
	交換及通話	交換		
昭和七年度末	一八一	五	三六、三九	二二、三〇九、二五
	一六七	四	三四、八六九	二〇、九六五、〇七

昭和六年度末 昭和五年度末 昭和四年度末 昭和三年度末 昭和二年度末 昭和元年度末 大正十四年度末 大正十三年度末 大正十二年度末 大正十一年度末 大正十年度末 大正九年度末 明治四十三年度末 同 三十八年七月	取扱局所数		電話加入者数	年度内通話度数
	交換及通話交換	通話		
	一五三	四	三三,九〇〇	一八九,四〇八七三
	一四〇	四	三三,六六四	一七六,四五五,九一九
	一三三	三	三二,四八八	一七五,六一三,三九〇
	一三〇	三	三〇,二七四	一六一,七九〇,〇九八
	一二五	二	二九,〇四二	一五〇,〇九九〇三
	一二三	二	二七,五六六	一六六,三三四,九四一
	一〇二	二	二六,二六五	一五五,二〇〇三
	九四	一	二四,四八二	一〇二,一五三,八三〇
	八二	一	二二,七六六	八三,三五二,六七八
	六三	一	一七,六四七	七二,三八四,八〇〇
	五七	一	一四,九九三	六〇,六四九,八〇五
	四五	一	一三,一四二	五九,九七四,〇二〇
	三三	一	六,四四八	二二,二六〇,九一八
	五	一	一,〇六五	九,〇三三,八四八,九五〇

放送無線電話

朝鮮ニ於ケル放送無線電話ハ大正十五年十一月社団法人朝鮮放送協會ノ前身京城放送局ノ設立ヲ許可セラレ昭和二年二月ヨリ電力「キロワット」一装置ヲ以テ内鮮兩常用語ニ依ル混淆放送ヲ開始シタルガ放送事業ノ使命ノ重大ナルト軌近内地其ノ他ニ於ケル放送業界ノ異常ナル發

展ヲ遂ゲツアルニ鑑ミ朝鮮放送協會ニ於テモ規模ヲ擴大シ昭和八年四月二十六日ヨリ電力十「キロワット」ノニ裝置ヲ以テ内鮮兩語ノニ重放送ヲ開始スルニ至レリ
而シテ昭和九年三月末日現在ニ於ケル聽取者數ハ左ノ如シ

記

内地人	朝鮮人	外國人	合計
二五四四	六四一	二六九	三四五四

第五十三節 郵便爲替貯金

總況 朝鮮ニ於ケル郵便爲替貯金ハ明治十三年在釜山帝國郵便局ノ該事務ヲ開始シタルニ始マリ同三十八年日韓通信事業合同當時ニ於ケル爲替貯金取扱局所數ハ全鮮ヲ通ジ僅ニ帝國ノ施設ニ係ルモノ三十ヲ算スルニ過ギザリキ仍テ帝國政府ハ通信事業ノ引繼ヲ了スルヤ全鮮各地ニ七十二箇所ノ爲替貯金取扱局所ヲ増設シ次デ同三十九年十月以後金庫所在地外ノ郵便局所ヲシテ未ダ曾テ各國ニ類例ヲ見ザリシ政府歲入金ノ收納及歲出金ノ拂渡事務ヲ開始セシメ同四十年從來逓信省ニ於テ執行シタル朝鮮ニ於ケル郵便貯金及郵便爲替ノ管理事務ヲ統監府通信管理局ニ於テ掌理スルコトトシ同四十三年郵便振替貯金制度ヲ新設シテ一般商取引及金融ノ圓滑ヲ助長シ爾來逐次恩給扶助料等ノ支給道地方費其ノ他公課ノ收納國債ノ募集賣出及其ノ元利金支拂

等ノ業務ヲ開始スルニ至リ今ヤ爲替貯金業務取扱局所八百十箇所ニ達シ内地郵便官署ノ業務ハ郵便年金ヲ除クノ外一トシテ朝鮮ニ於テ行ハレザルモノナキニ至レリ此ノ間舊韓國貨幣ノ整理事業ヲ援助シテ明治三十九年ヨリ同四十二年ニ互リ舊白銅貨及葉錢ノ引揚ニ努メ舊韓國財政ノ整理ニ裨益スル所多シ又爲替及振替貯金ハ民間金融ノ便乏シキ地方僻遠ノ地ニ於ケル商取引資金ノ送受ヲ圓滑ニシテ諸般産業ノ發展ニ資シ今ヤ朝鮮ニ於ケル送金業務ノ主要機關タル地位ヲ占メ又郵便貯金制度ハ多年獎勵ノ結果朝鮮人間ニ貯蓄思想ヲ喚起セシコト少カラズシテ逐年預金額ヲ増加セリ

内國郵便爲替

郵便爲替ノ制度ハ往時朝鮮ニ於テ第一銀行釜山支店ノ外金融機關ノ設置ナク

在留帝國臣民ノ不便少カラザリシヲ以テ明治十三年五月帝國政府ハ在釜山帝國郵便局ヲシテ始メテ通常郵便爲替ノ受拂ヲ取扱ハシメ逐次之ヲ元山仁川木浦外各開港場ニ及ボシ同十八年ニ至リテ小爲替ノ取扱ヲ開始シ同三十三年電信爲替ノ制ヲ實施シタリ然ルニ當時各地商取引資金ノ送達ハ殆ンド郵便爲替ニ依ルノ狀況ナリシヲ以テ爲替證書ノ制限額ヲ擴大シテ送金上ノ不便ヲ除クノ必要アルヲ認メ同三十六年高額爲替振出ノ制度ヲ設ケ以テ民間金融ノ圓滑ヲ圖レリ爾來漸ヲ逐ウテ制度施設ノ改善ニ努メ當初一小部分ヲ除クノ外ハ全ク其ノ利用ヲ知ラザリシ朝鮮人モ亦漸ク爲替制度ノ便利ヲ解スルニ至リ從テ年年該業務ノ發達ヲ來シ殊ニ大正四年以後鑛業ノ勃興輸移出品ノ激増戰時用品ノ製造引受等ノ爲金融益繁劇ヲ加フルニ及ビ取扱高著シク膨脹シ昭和八年度ニ於テハ受拂金額二億七百九十七萬七千圓ヲ超ユルニ至レリ之ヲ通信事業合同當時

即チ明治三十八年度ニ比スレバ約三十五倍ニ同四十三年度ニ比スレバ約八倍ニ増加シタリ

外國郵便爲替

朝鮮ニ於ケル外國郵便爲替ノ受拂ハ明治十三年帝國政府ニ於テ内國郵便爲替

事業ト共ニ當該取扱局所ヲシテ其ノ取扱ヲ開始セシメ當時僅ニ英領香港郵政廳トノ間ニ交換ヲ爲シタルニ過ギザリシモ翌十四年八月ニ至リ英國トノ交換ヲ開始シ同十八年三月佛國トノ交換約定成ルト同時ニ萬國聯合郵便爲替條約ニ加盟シ逐次他ノ各國トモ其ノ交換ヲ開始シ明治四十四一年京城仁川木浦群山釜山平壤新義州元山及濟津ノ各郵便局ヲ萬國聯合條約爲替及香港特別約定爲替ノ交換局ニ指定シテ爲替ノ直接交換事務ヲ開始シタリ而シテ外國郵便爲替ハ交換局ニ於テノミ取扱ヒジモ大正十五年一月一日ヨリ大邱及鎮南浦ノ兩郵便局ニ於テモ直接交換ヲ爲サシムルコトトセリ又外國郵政廳間ノ外國郵便爲替關係事務ハ開始以來内地ノ貯金局ニ於テ之ヲ掌理シタルが大正十年西班牙國馬德里ニ於テ開催セラレタル萬國郵便聯合會議ノ結果朝鮮ニモ單獨郵政廳ヲ設置スルコトト爲レリ

外國郵便爲替ノ受拂高ハ歐洲大戰中一時減退シ其ノ後漸次増進ノ趨勢ニ在リシモ大正十二年一月一日ヨリ支那ト郵便爲替ノ交換ヲ開始スルニ至リ俄然受拂額増加シ同十二年度ニ於テハ實ニ百萬圓ヲ突破シ昭和八年度ニ於テハ百萬四千圓ヲ示セルガ外國郵便爲替交換開始當時即チ明治四十一年度ニ比スレバ實ニ十倍ノ多キニ達シタリ

郵便貯金

朝鮮ニ於ケル郵便貯金ノ制度ハ明治十三年八月在釜山帝國郵便局ニ於テ之ガ取扱ヲ開始シタルヲ第一着手トス爾來逐次之ヲ他ノ在鮮帝國郵便局所ニ及ボシ同三十八年七月日韓

通信事業ノ合同ニ際シテハ貯金取扱局所百ヲ以テ數フルニ至レリ由來朝鮮ニ於テハ貯金機關缺如セシノミナラズ多年誅求苛斂ノ結果人民ニ貯蓄思想乏シク同四十一年三月末日現在ニ於テヌラ朝鮮人ノ預入ニ係ルモノハ僅ニ人員四千二百餘人金額三萬七百餘圓ノ少額ニ過ギザルノ狀況ナリシヲ以テ常ニ郵便貯金制度ノ改善ヲ圖ルト共ニ官民相協力シテ勤儉貯蓄及郵便貯金ノ獎勵ニカヲ致シ業務ノ刷新機關ノ擴張充實ヲ講ジタル結果朝鮮經濟狀況ノ發達ト共ニ逐年貯金額及貯金者ノ増加ヲ見ルニ至レリ即チ左表ノ如シ

郵便貯金 (各年度末現在)

年 度	現 在		一 人 平 均 額	
	内地人	朝鮮人	内地人	朝鮮人
昭和八年度	三七,三六八・八一 ^円	七,四三三・三四 ^円	五,六〇二・八	三,四一六 ^円
同 七 年 度	三四,五五〇・四九	六,四四三・四三	五,七七四・四	三,三六三
同 六 年 度	三六,〇六七・四五二	五,五六九・二七	六,〇六四・一	三,一七六
同 五 年 度	三三,七六二・四四	五,二六六・三三	五,七〇〇	三,三六五
同 四 年 度	三三,四九九・三三	四,九七九・九五	五,六一九	三,三三〇
同 三 年 度	二六,四九九・一八六	四,三〇六・四一	四,五三三・三	二,九九二
同 二 年 度	二二,一八四・六五二	三,七七七・五三	四,七三四	二,〇六二
同 元 年 度	一九,三三八・三〇	三,一三〇・七二五	三,八〇七・一	二,四三一
大正十四年度	一八,五二七・三〇七	三,〇〇五・六六七	三,七六三・三	二,四六四
同 十 三 年 度	一八,一一二・九八四	二,九一六・八六五	四,一一八・二	二,四九七

同	十二年	一八、四一、三〇六	二、八九、〇三六	四、一八、四四	二、二九、九
同	十一年	一七、一一、〇六一	二、七四、〇三三	四、三六、〇七	二、三七、〇
同	十年	一六、〇九、七六七	二、六五、五七〇	四、八四、六	二、四四、九
明治四十三年	度	一七、〇一、四一〇	一、九〇、四四五	二、八九、八四	五、四四、一

郵便振替貯金 朝鮮ニ於ケル郵便振替貯金業務ハ明治三十九年三月在鮮帝國郵便局ニ於テ内地ト同時ニ其ノ取扱ヲ開始シタルモ當時朝鮮ノ民度頗ル幼稚ニシテ本制度ノ利便未ダ一般ニ認めラレザリシノミナラズ振替貯金口座ハ東京ニ一箇所アルニ過ギザリシヲ以テ朝鮮人ノ之ヲ利用スル者殆ンド無ク僅ニ居留内地人ノ利用スルアルノミ仍テ本制度ノ利用方法及利便特長等ヲ朝鮮人ノ間ニ周知セシムルノ途ヲ講ジ以テ之ガ普及發達ヲ圖リシモ元來本制度ノ消長ハ利用者ノ所在地ト口座所管廳トノ距離ニ關係スル所多キヲ以テ朝鮮經濟界ノ狀況ニ鑑ミ同四十三年一月京城ニ昭和二年十二月釜山ニ振替貯金口座ヲ設置シタル結果漸次健全ナル發達ヲ遂ゲ殊ニ最近ニ至リテハ一般經濟界ノ異常ナル發展ニ伴フテ著シク膨脹シ今ヤ其ノ口座受拂年額約七億三千三百萬圓ニ達シ朝鮮ニ於ケル金融機關トシテ缺クベカラザルニ至レリ今昭和八年度ノ狀況ヲ明治四十三年度ニ比較スレバ口座加入者現在數ハ六十二倍ニ、口座受拂金額ハ百八倍ニ増加シタリ

年金恩給交付 國庫ノ支辨ニ屬スル年金恩給ノ給與ニ關スル事務ハ從來金庫ニ於テ之ヲ取扱

ヒ來リタルモ金庫ノ數不足ニシテ受給者ノ不便少カラザリシヲ以テ明治四十三年以降内地各郵

便官署ニ於テ之ヲ取扱フニ至リ朝鮮ニ於テモ之ニ準シ同年四月一日ヨリ郵便局所ニ於テ其ノ取扱ヲ開始シタリ本制度ハ單ニ受給者ニ對シ給與金ノ支拂ヲ爲スニ止マラズ受給者ノ希望ニ依リ年金恩給證書ノ寄託保管事務ヲモ取扱ヒ其ノ給與金ハ直ニ郵便貯金ニ振替預入シ得ルノ途アルヲ以テ一面郵便貯金ノ獎勵ト爲リ受給者ノ便利ヲ増進シタルコト少カラズ朝鮮郵便官署ニ於ケル其ノ支拂額ハ逐年遞増シ明治四十三年度ニ於テ金額十三萬六千餘圓ナリシモノ昭和八年度ニハ金額五百九十九萬一千圓(郵便貯金ニ振替預入ノモノヲ除ク)ニ達シ四十四倍ノ増進ヲ見タリ

國庫金ノ受拂

明治三十七年我が推薦ニ係ル舊韓國政府財政顧問ノ財政釐革ノ事ニ着手スルヤ先ヅ徵稅ノ統一整理ヲ圖リ就中國庫金ノ取扱上其ノ發令機關ト現金出納機關トヲ截然區別スルノ必要ヲ認メタルモ因襲ノ久シキ之ガ革正ヲ期スルコト至難ナリシノミナラズ朝鮮全體ヲ通ジテ僅ニ十箇所ノ金庫ヲ置キタルニ過ギザリシヲ以テ其ノ後日韓通信事業ノ合同成リ通信機關ノ利便漸ク朝鮮人間ニ認知セラレントスルノ狀勢ナリシヲ機トシ同三十九年統監府ハ舊韓國政府ノ委託ニ依リ金庫所在地外ノ郵便局所ニ於テ舊韓國國庫金ノ出納保管ニ關スル事務ヲ掌理シ得ルコトトシ先ヅ三十五局所ヲ指定シテ之ガ取扱ヲ開始シタリ此ノ事タルヤ當時各國ニ於テ未ダ先例ナク加フルニ郵便制度ノ草創時代ニ屬シタルモ幸ニ施設其ノ宜シキヲ得テ實施後相當ノ成績ヲ擧ゲ租稅其ノ他ノ徵收ヲ簡易正確ニ歲出金ノ支拂ヲ確實迅速ナラシメ官民ノ利便ハ勿論財政革新ノ實效ヲ擧グルニ於テ裨益セシ所多ク後年内地ニ於テモ亦之ニ倣ヒテ本制度ヲ採用スルニ至リシハ實ニ朝鮮ニ於ケル實績ニ徵シタル結果ト爲ス今創業後併合ニ至ルマデノ歲入歲出

金受拂狀況ヲ見ルニ歳入金受入高ハ明治四十年度ノ四百七十三萬餘圓ヨリ同四十三年度ノ七百九十九萬餘圓ニ達シ歳出金拂渡高ハ同四十年度ノ百九十萬餘圓ヨリ同四十三年度ノ二百十萬餘圓ト爲リ舊韓國ノ歳入及歳出金就中歳入金ノ大部分ハ我が通信機關ノ媒介ニ依リテ收支セラレタリ同四十三年總督府設置ノ後モ本制度ハ依然踏襲セラレ爾來業務ノ實績ト時勢ノ進運トニ鑑ミテ益機關ノ擴張充實ヲ圖リ事務取扱其ノ他諸般ノ改良ヲ加ヘ歳計ノ膨脹ニ伴ヒ年年取扱高増加シ以テ今日ニ及ビ昭和八年度ニ於テハ歳入金受入高七千九百七十六萬四千圓(逓信官署所屬歳入ヲ含ム)歳出金拂渡高四千八百四十七萬六千圓(逓信官署所屬歳出ヲ含ム)ニ達シ之ヲ明治四十三年度ノ取扱高ニ比スレバ歳入金受入金額八倍歳出金拂渡金額十一倍ニ増加シタリ

第五十四節 朝鮮簡易生命保險

事業創始 朝鮮ニ於テ簡易生命保險事業ヲ開始セントノ議ハ大正元年頃ヨリ起リタルモ諸種ノ事情ニテ未ダ實現スルニ至ラザリシガ社會狀態ノ推移ハ益此ノ種ノ制度ノ必要ヲ感ゼシムルト共ニ内地ニ於ケル簡易生命保險事業ノ成績ノ常ニ良好ナルニ刺戟セラレテ愈之ヲ實施スルノ機運熟シタルヲ以テ第五十六回帝國議會ニ豫算案特別會計法案及郵便物無料ニ關スル法律案ヲ提出シテ協賛ヲ得昭和四年七月一日ヨリ逓信局ニ於テ其ノ實施準備ニ着手シ同年十月一日ヨリ之ヲ實施セリ

制度ノ概要 本事業ハ政府ノ獨占スル非營利事業ト爲シ又其ノ會計ハ朝鮮總督府會計ヨリ之

ヲ分離シテ特別會計ト爲シ事業上ノ支出ハ其ノ收入ヲ以テ支辨スルコトシ又剩餘アルトキハ之ヲ加入者ニ還元スルノ主義ヲ採レリ保險ノ内容ハ大體内地ノ簡易生命保險ト同様ニシテ保險種類ハ終身保險及養老保險ノ二種トシ加入年齢ハ十二歳以上六十歳以下又保險金額最高制限額ハ被保險者一人ニ付四百五十圓ナルガ保險料計算ノ基礎中豫定利率ハ朝鮮特殊ノ事情ニ照シ内地ト異ナリ稍高率ト爲リ居レリ事業取扱機關ハ中央ニ於テハ逓信局ガ監理事務ニ當リ地方ニ於テハ全鮮ニ渉ル八百餘ノ郵便局所ガ申込ノ受付保險料ノ取立保險金拂渡等ノ事務ニ當ルコトトシ以テ既設機關ノ利用ニ因ル經費ノ節約ト公衆ノ利用上ニ於ケル便宜ヲ圖リタリ尙本事業ノ經營ニ依リ生ズル積立金ハ朝鮮總督ノ管理ニ屬シ之ヲ保險契約者ニ貸付ヲ爲シ又ハ國債ヲ以テ保有スル場合ノ外ハ總テ大藏省預金部ニ預入スルコトト爲リ居ルモ別ニ朝鮮總督ト大藏大臣トノ協定ニ依リ預金部ニ預入シタル積立金ハ朝鮮簡易生命保險事業諮問委員會ニ諮問シテ朝鮮ニ於ケル公共ノ利益ノ爲ニ貸付ヲ爲スコトト爲リ居レリ

事業成績 昭和四年十月事業創始以來昭和八年度末迄ニ於ケル事業成績ノ大要ヲ示セバ左ノ如シ

區別	昭和四年度		昭和五年度		昭和六年度		昭和七年度		昭和八年度	
	件數	保險金額	件數	保險金額	件數	保險金額	件數	保險金額	件數	保險金額
新契約	二,五二五	七,七〇八,〇〇〇	一,七六〇	四,〇〇〇,〇〇〇	一,〇七六	二,九七三,〇〇〇	一,〇七〇	二,九七三,〇〇〇	一,五七三	四,七五七,〇〇〇
死亡	七,六三三	一,七六〇,〇〇〇	三,九七三	一,〇七六,〇〇〇	八,八七三	二,九七三,〇〇〇	一,〇七〇	二,九七三,〇〇〇	一,五七三	四,七五七,〇〇〇

トシ同三十四年同社が電燈事業ヲ兼營スルニ及ビ朝鮮ニ於テ始メテ電燈ヲ見ルニ至レリ次デ同三十九年釜山及仁川ニ電燈事業ノ經營成リ斯クテ日韓併合當時ニ至リタルモ電氣事業者ノ數三其ノ拂込資本金三百三十萬圓發電力一千三百八十七キロワットヲ算スルニ過ギザリキ

併合後ノ狀況

日韓併合後ニ於テハ内地人ノ渡來スル者踵ヲ接シ人口漸ク都市ニ集リ商工其

ノ他諸般ノ事業振興シ社會經濟ノ狀態亦面目ヲ改メタルノミナラズ時恰モ内地ニ於テ電氣企業熱旺盛ナル際ナリシヲ以テ朝鮮ニ於テモ亦之ニ刺戟セラレ内地會社ノ韓美電氣會社(漢城電氣會社ノ後身)ノ買收ヲ始トシ電氣事業ヲ企畫スル者隨處ニ續出スルニ至レリ

最近ノ狀況

爾來時勢ノ進展民度ノ向上ニ從ヒ本事業モ亦堅實ナル發達ヲ遂ゲ大正七年度及

同八年度ニ於テハ時局ノ影響ニ因リ一般事業殷盛ヲ極メ都市生活狀態向上シテ著シク電力ノ需要ヲ喚起シ爲ニ既設事業ノ設備擴張又ハ事業ノ新規經營ヲ企畫スル者多ク此ノ間著シキ發達ヲ示シ昭和八年度末ニ於テハ營業用電氣事業者數五十六(中ニハ公營ニ依ルモノ)其ノ資本金總額一億二千四百十七萬九千圓拂込額一億四十萬六千八百圓(資本金及拂込額中ニハ公營電氣事業者ノ公債ヲ含ム)發電力三十萬四千七、キロワットニシテ此ノ他營業用ニシテ未開業事業者二、官廳用十七、自家用九十五ヲ合算シテ百七十二達シタリ

電氣事業ノ監督

電氣事業ノ監督ニ關シテハ併合以前法規ノ備ハレルモノナカリシヲ以テ總

督府設置後明治四十四年三月電氣事業取締規則ヲ發布シ電氣事業ノ經營ニ付テハ許可主義ヲ採ルコトヲ明確ニシ又公衆ノ利害ニ密接ナル關係ヲ有スル電氣料金ニ付テハ認可制ヲ採リ且事業

ノ特性ヨリ來タル危險ノ防止其ノ他取締上必要ナル事項ヲ規定シタリ然レドモ近時事業ノ發達ニ伴ヒ斯業ノ對社會關係ハ極メテ密接複雑ト爲リタルニ鑑ミ克ク其ノ健全ナル發達ヲ來シ以テ斯業ノ公益的的使命ヲ果サシムルヤウ適切ナル指導監督ヲ爲サンガ爲ニハ新ニ法規ノ制定ヲ必要トスルニ至リタルヲ以テ昭和七年二月朝鮮電氣事業令ヲ公布シ翌八年十一月一日附屬法規タル朝鮮電氣事業令施行規則朝鮮電氣工作物規程朝鮮電氣事業會計規程朝鮮自家用電氣工作物施設規則等ト共ニ實施セラレタリ

朝鮮電氣事業令ノ規定スル主要ナル事項ヲ擧グレバ(一)電氣工作物ノ施設變更又ハ共用電氣ノ流用・工事期間ノ伸縮等ヲ命ジ得ルコトトシ以テ後ニ記スル電氣事業統制方策ノ實現ヲ確保シ(二)事業保護ノ方面ニ關シテハ従前ノ法規ニ於テハ全然之ヲ缺如セルモ電氣事業ノ公企業性ヲ明ニ爲セルト共ニ其ノ事業遂行ヲ容易ナラシムル趣旨ヨリシテ簡易ナル手續ニ依ル土地ノ立入又ハ使用ノ權利ヲ認メ且株金ノ増加社債ノ募集ニ關スル商法ノ特別規定ヲ設ケタリ又(三)事業ノ監督ニ關シテハ斯業ノ公益性益重要ト爲ルニ鑑ミ監督ノ徹底ヲ期スルコトトシタルガ就中一般民衆ノ利害ニ直接關係ヲ有スル電氣料金ニ關シテハ其ノ適正ヲ期スル爲認可制ヲ採用シタルハ勿論料金ニ關シ其ノ變更ヲ命ジ又ハ必要ナル處分ヲ爲シ得ルノ規程ヲ設クルト共ニ會計規程ヲ設ケテ事業ノ會計ヲ整頓セシムルコトトシ且業務及財産ノ狀況ヲ檢查シ利益金ノ處分償却等ニ關スル改善ヲ命ジ得ルコトトシ以テ料金認可制ノ強化ヲ圖ルト共ニ其ノ運用ノ適實ヲ期シタリ

尙本令ニ於テハ電氣供給事業及電氣鐵道事業ノ外ニ此等ノ事業ニ電氣ヲ供給スル事業モ電氣

事業トシテ本令ヲ適用スルコトトシタルノミナラズ自家用ノ電氣工作物ト雖本令準用ノ認定ヲ受ケタルトキハ本令ノ準用ヲ受ケ土地使用等ノ特權ヲ得ルト共ニ統制其ノ他ノ監督ニ服セシムルコトト爲シタルモノナリ

電氣事業統制方策ノ確立

電氣事業ハ多額ノ資本ヲ固定セシメ自然獨占的性質ヲ有スルモノ

ナルヲ以テ不經濟ナル重複施設又ハ事業ノ對立競争等ヲ避ケシムルノ要アルハ勿論更ニ進ンデ天然資源ヲ合理的ニ開發シテ大規模發電ヲ實現スルト共ニ事業ノ統一ヲ圖リテ施設及運營ヲ統制シ以テ供給ノ潤澤確實ヲ期シ且電氣料金ヲ低廉ナラシメ事業ノ公益的的使命ヲ全ウセシムルノ方途ヲ講ゼザルベカラズ依テ曩ニ朝鮮電氣事業調査會ヲ設置シ其ノ調査審議ヲ經テ昭和六年十二月電氣事業統制ノ根本方策ヲ確立シタルガ其ノ要領ハ大略左ノ如シ

配電ノ統制

電氣事業ノ統制ハ配電ノ統制ヲ根基ト爲スモノニシテ即チ先ヅ地方的ニ配電連

絡ヲ爲シ發電ノ集中化ヲ圖リテ相當廣汎ナル地域ニ散在スル需要ヲ集中シ之ガ相當大量ト爲ルニ及ビ大規模水力ノ開發モ遠距離送電モ始メテ可能ト爲ルモノナリ故ニ先ヅ配電ノ統制ヲ行フノ必要アルノミナラズ進ンデ配電網ノ普及完成ヲ期シ以テ益電氣ノ普及ヲ圖ルノ要アリ依テ配電ニ在リテハ需要ノ分布發電所トノ相互關係等ヨリ考查シテ全鮮ヲ最經濟的ナリト認ムル數箇ノ配電區域ニ分チ其ノ區域内ニ於テ現ニ分立シ居ル事業ヲ漸次統一セントスルモノナリ

發電及送電ノ統制

(發電計畫及送電網計畫ノ決定)

電氣事業用設備中最モ多額ノ資本ヲ要シ且重複施設ノ生

ジ易キハ發電所及送電線路ナルヲ以テ先ヅ此等施設ノ統制ヲ圖ルヲ緊要トス依テ將來建設セラ

ルベキ主要ナル發電所及送電線路決定ノ規準ト爲スベキ發電計畫及送電網計畫ヲ決定シタルガ右計畫ハ朝鮮ノ主要ナル水力全部ノ開發ヲ目標トスル豫定發電計畫及豫定送電網計畫ト此ノ計畫中第一期計畫トモ見ルベキ發電計畫及送電網計畫トノ二ヨリ成ルモノナリ

右計畫ノ要領ヲ記スレバ發電計畫ハ發電原動力發電場所及發電容量等ニ關シ定メタルモノニシテ其ノ中發電原動力ニ付テハ朝鮮ニハ發電ニ利用シ得ル天然資源トシテ石炭及水力ノ二ヲ存スルガ水力ハ大規模ニシテ且經濟的ニ開發利用シ得ルモノ少カラザルヲ以テ水力ヲ主タル原動力ト爲スト共ニ自給自足ノ趣旨ヨリシテ朝鮮炭ヲ利用スル火力ヲ併用スルコトトセリ

然レドモ現在ニ於テハ二三ノ事業ヲ除キ概ネ火力發電ニ依レルヲ以テ當分ノ間ハ配電統制ニ依リ主要需要地ニ火力發電ノ集中化ヲ行フモノニシテ此ノ火力ニ依ル發電ノ統制略々成リタル上適當ノ時期ニ於テ之ヲ水力ニ切替ヘントスルモノナリ而シテ第一期計畫トモ稱スベキ發電計畫ニ於テ開發ヲ豫定セル主ナル水力ハ咸鏡南道ノ長津江水力(出力約三十二萬キロワット)及江原道江陵附近ノ水力(出力約八萬キロワット)ニシテ又朝鮮炭ヲ使用スル火力發電所設置地トシテ豫定セラレツアル炭田ハ江原道寧越平安南道徳川咸鏡北道明川地方ナリ

次ニ送電網計畫ニ於テハ送電線路ノ電壓(一次級十五萬四千ヴォルトニ) 次級六萬六千ヴォルトトス)及其ノ經過地等ヲ決定セルモノニシテ發電計畫ニ於ケル發電所ト主要需要地トノ地理的關係等ヲ考慮シ重複施設ヲ生ズルコトナク且送電ノ連絡ヲ圓滑ナラシムルヤウ計畫セラレタルモノニシテ第一期計畫トモ稱スベキ計畫ニ定メラレタル一次級送電線路ハ長津江水力ヨリ平壤ヲ經テ京城ニ至ルモノ竝江陵水

力ヨリ丹陽ヲ經テ京城ニ至ルモノ及之ヨリ丹陽ニ於テ分岐シ大邱ニ至ルモノノ三線ナリ

電氣事業統制計畫ノ實施

配電事業統制ノ實施 配電事業ハ數年前ヨリ漸次地方的ニ統制セラレツツアリ慶尙南道慶尙

北道全羅南道内ノ事業ハ既ニ略々統制ヲ見タルガ昭和八年九月ニ至リ既ニ設備ノ統制成リタル平壤ヲ中心トスル事業即チ朝鮮電氣興業株式會社ト朝鮮送電株式會社嶺南浦電氣株式會社西鮮電氣株式會社及沙里院電氣株式會社(沙里院邑營電氣事業ヲ讓受ケテ設立セラレタルモノ)トノ間ニ合併契約成立シ翌九年一月一日合併ヲ實行シタルガ之ニ因リ西鮮地方ハ北部ノ新義州地方ヲ除ク廣汎ナル地域ニ互ル企業統制ノ實現ヲ見タリ

發電及送電ノ統制實施

上述ノ如ク咸鏡南道ニ於ケル出力約三十二萬キロワット「長津江水力ハ電力統制計畫ノ核心ヲ爲スモノニシテ其ノ電力ノ一半ハ平壤ヲ中心トスル西鮮地方及京城ヲ中心トスル中鮮地方ノ需要ニ充テラルルモノナルガ昭和八年四月長津江水電株式會社之ガ開發ノ許可ヲ受ケ昭和九年一月第一期工事タル出力約十四萬キロワット」第一發電所建設工事ニ着手シタリ而シテ其ノ工事ハ昭和十一年落成ノ豫定ナリ

次ニ右ノ長津江水力ノ發生電力ヲ平壤及京城地方ニ送電スル爲ノ十五萬四千「ヴォルト」送電線路ハ統制計畫ノ送電幹線ヲ爲スモノナルガ近ク之ガ實施計畫具體化スル見込ナリ

電氣計器ノ檢定

朝鮮ニ於ケル電氣事業發達ノ趨勢ニ鑑ミ電氣取引ノ正確安固ヲ期スルノ目的ヲ以テ大正十二年四月新ニ朝鮮電氣測定令ヲ公布シ朝鮮ニ於ケル電氣ノ實用上ノ單位ヲ明カ

ニシ且取引ニ使用スル電氣計器ノ檢定ヲ爲スコトトシ次デ同年十月同令施行規則ヲ制定シ翌十一月十六日ヨリ檢定事務ヲ開始セルガ昭和八年度末ニ於ケル計器檢定受檢總數七萬百箇ナリ

電氣職工ノ養成

朝鮮ニ於テハ電氣ニ關スル技能ヲ有スル職工ヲ求ムルニ難ク從來各電氣事業ノ事業經營上支障少カラザルニ鑑ミ之ヲ救濟シテ電氣事業ノ圓滿ナル發達ヲ助長スルト共ニ朝鮮人ニ一定ノ職業ヲ與ヘ其ノ生活ノ安定ヲ得シメントスル趣旨ノ下ニ主トシテ朝鮮人ヲ養成スルノ方針ヲ以テ大正十二年六月下旬第一回電氣職工養成事務ヲ開始シ爾來同ヲ重ヌルコト六回其ノ養成人員百七十八名ニシテ尙近ク第七回養成ヲ開始スル豫定ナリ

發電水力

第二回發電水力調査ハ昭和四年度ニ於テ一先ヅ完了セルヲ以テ之ガ主材ヲ取纏メ『朝鮮水力調査書』ト題シテ刊行シ別ニ保管スル各種ノ水力原簿ト併セテ水力開發計畫ノ參考資料トシテ隨時閱覽ノ便ヲ與ヘ以テ發電水力事業ノ開發助成ニ努メツツアリ而シテ前記調査ノ主要事項タル河川流量ハ氣象及流域狀態等ニ因リテ變化スルヲ以テ之ガ補正ノ要アルガ經濟ノ關係上目下漢江外九河川ニ就キ流量調査ヲ存續シ昭和八年度ニハ四十回ノ實測作業ヲ行ヒ既往水力調査ノ結果ヲ補整シタリ

第五十六節 瓦斯事業

概況

朝鮮ニ於ケル瓦斯事業ハ京城及釜山ノ二箇所ニ存スルノミニシテ何レモ電氣事業者ノ兼營ニ屬シ前者ハ明治四十二年後者ハ大正元年ヨリ事業ヲ開始シ昭和八年度末ニ於テハ其ノ固

定資産二百四十萬八千九百四十七圓、一箇年間ノ瓦斯供給量六百二十九萬二千二百三十五立方米
ヲ算ス

瓦斯事業ノ監督　　瓦斯事業ノ監督ニ付テハ從來警務局ニ於テ其ノ事務ヲ取扱ヒ來リタルモ朝

鮮ニ於ケル瓦斯事業ハ何レモ電氣事業者ノ兼營ニ係ルヲ以テ之ガ監督ヲ統一スル爲大正八年五月
月遞信官署官制ヲ改正シ遞信局ニ於テ瓦斯事業ノ監督ヲモ管掌セシムルコトトセリ

第十一章 警察

第五十七節 警察制度

一 警察創始時代

舊韓國政府時代ニ於ケル警察制度ハ名アルモ實ナク常ニ權門ノ手足トナリ誅求ヲ恣ニスルニ過ギズシテ弊害百出混沌タル狀態ナリキ是ヲ以テ民生ノ塗炭ノ苦ヲ救フニハ警察ノ改善ヨリ急ナルモノナヲキ以テ明治二十七年帝國政府ヨリ警察顧問ヲ推薦セシモ外交ノ消長ニ伴ヒ施設半途ニシテ了リ爾後露國佛國等ヨリ顧問ヲ聘セシモ徒ニ政争ノ爪牙タルニ過ギザリキ明治三十七年帝國政府ヨリ推薦セル警察顧問ニ依リテ刷新改善ヲ圖リ漸ク其ノ體ヲ爲スニ至リタルヲ始メトス

帝國ハ領事裁判權ヲ有スルヲ以テ外務省警察官ヲ置キテ領事ニ隸屬セシメ在留帝國臣民ノ保護取締ニ任ゼシメタリシガ明治三十八年十一月ノ協約ニ依リ公使館領事館ヲ撤廢シテ新ニ統監府理事廳ヲ設置シ統監府警察官ヲ配置シタリ

先是帝國ハ其ノ架設セル電信保護ノ目的ヲ以テ各地ニ憲兵ヲ駐屯セシメアリシガ明治三十九年二月憲兵ヲシテ韓國ニ於テ軍事警察ノ外行政警察及司法警察ヲ掌ラシメ行政警察及司法警察

ニ付テハ統監ノ指揮ヲ承ケシムルコトニ定メ越エテ明治四十年十月憲兵ハ主トシテ治安維持ニ關スル警察ヲ掌リ其ノ職務ノ執行ニ付統監ニ隸屬シ兼テ軍司令官ノ指揮ヲ承ケ軍事警察ヲ掌ルコトトナレリ斯クテ憲兵統監府警察官顧問警察官何レモ統監ノ下ニ統轄セラレ警務機關ハ漸次整備ノ緒ニ就キタリト雖尙當時ハ匪徒草賊各地ニ出沒シ所在ニ良民ヲ剽掠シ剿滅容易ナラザルモノアリシナリ

二 警察權ノ委託

明治四十年十月帝國ハ統監府警察官ヲ廢シ日本人及外國人ニ對スル警察ハ韓國政府ニ傭聘セラレタル日本人タル警察官ヲシテ執行セシムルコトニ改メ次デ明治四十三年六月舊韓國政府ハ公安ノ維持内外人ノ生命財産ノ保障ヲ完全ナラシムベク一層警察機關ノ統一敏活ノ要アルヲ認メ之ガ制度ヲ完全ニ改良スルノ目的ヲ以テ警察事務ノ一切ヲ擧ゲテ帝國政府ニ委託シ舊韓國內部大臣ノ補助機關タル警察局及觀察使ノ補助機關タル警察部ハ勿論其ノ統轄ニ屬シタル警視廳警察署同分署等ハ之ヲ廢止セリ是ニ於テ明治四十三年六月二十九日帝國政府ハ統監府警察官署官制ヲ發布シ警務總監部警務部及警察署ノ官署ヲ設ケ警務總長警務部長警視技師通譯官警部技師通譯生警察醫巡查巡查補ヲ以テ之ヲ組織シ統監ノ直屬トシテ地方行政機關ノ外ニ特立センメ中央ニ警務總監部ヲ各道ニ警務部ヲ置キ警務總長ニハ韓國駐劄ノ憲兵ノ長タル陸軍將官ヲ以テ之ニ充テ警務總監部ノ長トナリ統監ノ命ヲ承ケ部務ヲ總理シ警務部長ハ各道ノ憲兵隊長

タル憲兵佐官ヲ以テ之ニ充テ警務總長ノ命ヲ承ケ部務ヲ掌理ス然レドモ京城ハ韓國ノ首都タリ且特殊ノ事情アリ之ヲ他ノ地方ト同一ニ律シ難キヲ以テ警務部長ヲ置カズ直接警務總長ニ於テ警察事務ヲ掌理セリ斯クテ韓國駐劄憲兵ノ長タル憲兵隊長司令官及憲兵隊長ハ一面統監府警察官トシテ一般警察官ヲ指揮スルト共ニ憲兵モ亦統監府警察官ノ指揮ヲ受ケテ普通警察及衛生警察事務ヲ掌ルコトトナレリ警察署長ニハ監視警部ヲ以テ之ニ充テ警察署ヲ置カザル地ニ於ケル警察事務ハ憲兵分隊同分遣所ヲシテ警察官署トシテ之ヲ取扱フコトニ定メラル仍テ憲兵分隊同分遣所長タル憲兵將校准士官下士ハ勿論其ノ他ノ憲兵將校准士官下士ヲ必要ニ應ジ監視又ハ警部ニ任ズルコトトセリ爾後軍事警察ヲ除クノ外警察ト憲兵トハ各其ノ任務ヲ均シクシ命令一途ニ出デ從來ノ憲兵ト警察トノ重複配置ナキニ至レリ而シテ各道内ニ於ケル警察管轄區域ハ地方ノ狀況ニ適應セル整理ヲ爲シ其ノ統一ト保護ノ普及トヲ圖リ大體ニ於テ鐵道沿線及開港地地方ニハ警務機關ニ充ツルニ警察官ヲ以テシ軍事警察上主要ノ地及僻遠ノ地竝ニ國境地方ニハ憲兵ヲ配置シ事情止ムヲ得ザルモノノ外彼此重複スルヲ避ケ警察事務ノ能率増進ヲ圖リタリ

三 併合ト警察權

明治四十二年八月締結セラレタル日韓併合條約が同年十月一日ヲ以テ實施セラレ統監府ヲ廢止シテ新ニ朝鮮總督府ヲ設置シ統監府警察官署ハ朝鮮總督府警察官署ニ改正セラレ從來各國居留地ニ存在セル居留地警察官ハ韓國ト列國トノ條約が當然無効ニ歸シタル結果トシテ之ヲ撤去

セリ而シテ憲兵警察ノ統合制ハ當時ノ現状ニ鑑ミ已ムヲ得ザル機宜ノ施措トシテ依然此ノ制度ヲ踏襲セラレタルナリ

總督府設置以降ハ一府制度施設ノ整備ニ努メ明治四十三年十二月憲兵及警察ノ管轄區域及職員配置ヲ改正シ集團配置ノ制ナリシヲ成ルベク分散配置トスルノ制ヲ採リ數次ニ涉リテ散在制度ヲ實施シ從來一駐在所ニ巡查巡查補ヲ通ジテ多キハ十餘名最少五六名ヲ下ラザリシヲ改メテ内地人巡查一名或ハ二名ノ外巡查補二名乃至四名トセリ

大正四年三月警察官署官制ヲ改正シ從來警務總監部ニ於テ直接掌理セシ京城ニ於ケル警察及衛生事務ノ掌理ヲ京畿道警察部長ノ權限ニ移シ尙各道警務部長ノ部令ヲ發スルニ當リテハ先ヅ道長官ノ承認ヲ要スルコトナレリ

爾後職員ノ増減管轄區域ノ整理及時代ニ伴フ諸法規ノ發布等施設改善ヲ加フル所アリシモ警察憲兵ノ合一制度ニハ著シキ消長ヲ見ザリキ

四 警察制度ノ改正

警察憲兵ノ統合制度ヲ實施スルコト十年ニ及ビシガ社會ノ狀態年ヲ逐ウテ變遷シ特ニ歐洲大戰以來時勢ノ進展急劇ヲ極メ警察憲兵統合制度廢止ノ議盛ニ起リ廟議モ亦總督政治ノ根本的革新ト共ニ憲兵ヲ警察執行機關ヨリ除キ全ク普通警察ニ更改スルノ必要ヲ認メ大正八年八月十九日總督府官制ヲ改正シ總督府ニ警務局ヲ置キ警察及衛生事務ヲ分掌セシメ同時ニ警察官署官制

ヲ廢止シ地方官官制ヲ改正シテ警察權ヲ道知事ニ移屬シ各道ニ第三部(後ニ警察部ト改ム)ヲ置キ道事務官ヲ第三部長(後ニ警察部長ト改ム)ト爲シ各府郡島ニ警察署ヲ設ケ警視警部ヲ警察署長ニ充テ此等地方官ヲシテ警察衛生事務執行ノ任ニ當ラシメ以テ民衆的警察制度ノ確立ヲ期シ又警視警部ノ下ニ新ニ警部補ヲ設ケ從來朝鮮人ニ限り任命シタル巡查補ノ階級ヲ廢シテ一律ニ巡查ト爲シ以テ警察官吏ノ待遇ヲ改善セリ

朝鮮ノ警察ハ斯ノ如ク根本的ニ革新セラレ内地ト同様憲兵ト分離スルコトナリシガ之ニ代ルベキ警察官吏ノ要員ハ固ヨリ直チニ全部ヲ補充シ得ザルヲ以テ新ニ警察署ヲ設置シタルモ遽ニ要員ノ配置ヲ爲ス能ハザル地方ニ在リテハ一時機宜ノ處置トシテ其ノ地駐在ノ憲兵分隊又ハ分遣所職員ヲシテ當分引續キ警察事務ヲ執行セシメ其ノ間着着警察官ノ任用補充ニ努メ制度改正後即チ大正八年十一月四日ヲ以テ全部憲兵ヨリノ事務引繼ヲ了シ茲ニ朝鮮警察ハ名實共ニ面目ヲ一新スルニ至リ爾來管轄區域ノ整理警察廳舎ノ建築警備電話ノ増架設警備船ノ増配等種種ノ施設ヲ爲シタリ

五 現行制度

現在ニテハ總督府ニ警務局ヲ置キ局長以下事務官警務官理事官技師通譯官屬警務官補技手通譯生等ヲ配置シ警察及衛生事務ヲ分掌シ地方ニ在リテハ道知事ハ警察及衛生ノ事務ヲ司リ道ニ警察部ヲ置キ道事務官ヲ以テ警察部長ニ充テ警視技師港務醫官獸醫官警部港務醫官補獸醫官補

技手・警部補・巡查ヲ配置シテ事務ヲ分掌セシメ府郡島ニハ警察署、其ノ下ニ派出所駐在所出張所ヲ設置セリ

警察管轄 警察署ハ各府郡島ニ一箇所ヲ設置スルヲ原則トスルモ現在二百五十一箇所アリテ府郡島數ヲ超過スルコト十七箇所ニシテ其ノ管轄區域平均面積ハ約八百七十九方浬(約五十一方里)人口八萬千二百一人ナリ派出所ハ警察署所在地ニ置キ現在百九十七箇所アリ駐在所ハ各面ニ置クヲ原則トシ疆内二千四百五十二ノ全邑面ニ對シ二千三百三十四箇所アリ又出張所ハ國境地方其ノ他各種事業工事等ノ爲勞働者多數集合シ特ニ警戒ヲ要スル地點ニ之ヲ置キ現在百七十六箇所アリ

警察職員 警察職員數ハ制度改正前ニ在リテハ警察官六千三百二十二、憲兵八千七百七十九、計一萬四千五百一人ナリシガ制度改正ト同時ニ一萬六千八百九十七人トナリ次デ大正九、十、十一年ノ増員ニ依リ二萬六百四十八人トナリタルが大正十二、十三年ノ行政整理ニ依リ警視以下二千八百八十五人ヲ減ジ更ニ昭和三年臨時職員設置制ニ依リテ警視以下四十一人ヲ増員シ現在ニ於テ警視内地人四十八人、朝鮮人九人、警部内地人三百三十八人、朝鮮人八十六人、警部補内地人六百四十四人、朝鮮人百五十四人、巡查内地人一萬百六十三人、朝鮮人七千九百十三人、計一萬九千三百二十八人ナリ此ノ外警察官ニ非ズシテ警察事務ニ従事スル者警務局ニ警務局長以下百五十人、各道ニ技師以下二百七十二人アリ

第五十八節 諸般取締

概説 警察上諸般ノ取締ニ關シテハ從來ノ法制不備ニシテ或ハ全ク根本法規ノ缺如セルアリ或ハ朝鮮人ニ限り適用セララルル舊韓國法令ト内地人ノミニ適用セララルル統監府令又ハ理事廳令アリテ其ノ間統一ヲ缺クモノアリ取締上ノ不便少カラザリシヲ以テ本府設置以來時運ノ進展ニ應ジテ之ガ整理補正ニ努メ以テ公安ノ保持ヲ確實ナラシムルト共ニ人民ノ利便ヲ圖リタリ今其ノ主要ナルモノヲ擧ゲンニ

火藥等危險物ニ對スル取締 ニ付テハ大正元年八月銃砲火藥取締令同年十月同令施行規則並ニ細則ヲ發布シテ之ヲ施行シ來リシガ大正十三年十月之ガ改廢ヲ行ヒ施行規則ト施行細則ヲ整理統一シ銃砲火藥類取締施行規則トシテ發布スルニ至レリ煙火取締規則ハ大正元年十二月發布サレ昭和二年一月全文改正ヲ加ヘ又明治四十四年六月引火質物取締規則ヲ發布シ昭和六年五月之ヲ全文改正シタリ又大正元年八月汽鑪汽機發動機取締規則ヲ發布シ大正十四年汽鑪汽機發動機取締規則ヲ廢シ之ニ代フルニ原動機取締規則ヲ發布シ更ニ昭和四年七月一部ヲ改正シ名實相伴ハシメ彼此相俟チテ公衆ニ及ボスベキ危害ノ防止ヲ完カラシメ

賭營業取締 ニ付テハ明治四十五年ヨリ大正五年ニ互リ古物商質屋代書業宿屋湯屋料理屋貸座敷飲食店藝娼妓酌婦等ニ關スル取締規則ヲ制定發布シテ從來ノ不備ヲ補正スルト共ニ權利ノ保護風紀衛生ノ維持ヲ完カラシメシコトヲ期シ

交通警察

ニ付テハ大正二年ヨリ同六年ニ互リ道路人力車・馬車・自轉車・自動車及荷車ニ關スル取締規則ヲ實施シテ交通ノ安全ヲ圖リタルガ尙前記規則中自動車・自轉車ノ兩取締規則ハ時勢ノ推移ニ伴ヒ執行上不備ノ點多キヲ以テ大正十年中之ヲ改正シ又道路取締規則ニ依ル右側通行ハ一般通行者ニ對シ不便少カラザルモノアルヲ以テ同年中左側通行ニ改メ荷車取締規則ハ昭和三年中民衆ノ利便ヲ圖ルベク之ガ一部ヲ改正セリ

其ノ他

市街地建築狩獵寄附金募集射倖行爲ニ關スル取締法規ヲ制定シ尙寄附金品募集取締規則ハ時代ノ趨勢ニ鑑ミ客歲八月全文改正ヲ行ヒ漸次法制ヲ改善シテ民衆ノ利便ト取締ノ徹底トヲ企圖シツツアリ

第五十九節 犯罪狀況

犯罪ノ趨勢

朝鮮ニ於ケル犯罪ハ往時ニ於テハ強盜又ハ殺人等ノ如キ殘忍ナルモノガ他ノ犯罪ニ比較シ最モ多カリシガ併合後諸般制度ノ確立ト警務機關ノ整頓トニ伴ヒ前記ノ犯罪ハ年ヲ逐ウテ減少ノ傾向ヲ呈セリ然ルニ内地ノ所謂ギャング事件其ノ他ノ環境ニ刺戟セラレテ強行犯罪即チ強盜・殺人等ノ犯罪ガ再ビ増加ヲ示シ又智能的犯罪ハ社會ノ進歩・人智ノ開發ニ伴ヒ益増加スルノミナラズ犯罪ノ手段方法一般ニ巧妙惡辣ノ度ヲ加ヘ且交通機關ノ發達ニ伴ヒ移動的ノ犯罪増加ノ傾向ヲ呈セリ

犯罪件數

今既往ノ犯罪件數ヲ擧グレバ左ノ如シ

犯罪被害件數

年次	強盜	恐嚇 橫領	詐欺	其 他	計
昭和八年	八八八	九九一七〇	八六四六三	一八六五二〇	
同 七 年	一,三六八	一〇二,五六一	八五,〇四七	一八七,六〇八	
同 六 年	一,二九七	九四,七二七	七九,二五九	一七九,七〇三	
同 五 年	一,六二〇	九七,三二〇	七九,一九三	一七八,〇三三	
同 四 年	一,七三〇	九〇,三三六	七五,四四〇	一六七,八〇六	
同 三 年	一,六七〇	八二,一七一	七四,〇五六	一五九,〇五六	
同 二 年	一,七七〇	八五,六一〇	六〇,九六二	一四八,三四一	
同 元 年	一,七七七	八二,三三三	五三,九九三	一三六,九八二	
大正十四年	二,一九一	八二,八五三	四九,二八六	一三三,三三〇	
同 十三年	二,一五五	七四,一〇九	四三,七四二	一三〇,一〇六	
同 十二年	二,三三三	六〇,三三二	三八,一〇九	一〇〇,六〇一	

第六十節 消防狀況

消防ノ沿革

朝鮮ニハ消防機關ナルモノナカリシガ明治四十年一月韓國政府ハ始メテ宮中ニ消防隊ヲ置クコトト爲シタルガ右宮中消防隊ハ練習旁民間ノ火災ニモ出動セリ是レ即チ朝鮮ニ於ケル消防機關ノ濫觴ナリトス次デ大正四年六月朝鮮總督府令ヲ以テ現行ノ消防組規則ノ發布

ヲ見ルニ至リ同六年九月一部ヲ改正シ消防ノ費用ハ府又ハ面ニ於テ之ヲ負擔スルコトトシ次デ大正十四年地方官官制改正ニ伴ヒ更ニ一部ヲ改正シ消防署ヲ開設スルニ至レリ

消防組數及組員數

昭和八年末現在ニ於ケル朝鮮全土ノ消防組數ハ一千二十二組ニシテ之ガ

組織ハ内地人朝鮮人内鮮人共同又ハ内鮮支人共同トナリ居レリ而シテ仁川平壤鎮南浦釜山馬山大邱群山木浦新義州元山清津咸興開城各府及羅南全州ノ二邑ニハ各常備消防ヲ設置シ居レリ尙官設消防機關トシテハ從來京城府ニ京畿道警察部保安課ノ出張所タル消防所ナルモノアリシが大正十四年四月朝鮮總督府地方官官制ヲ改正シ右消防所ハ之ヲ消防署ト改メ獨立ノ官廳トセリ以上述べタル鮮内各消防機關ノ職員ハ今ヤ六萬三百五十八人ニ達シタリ

第六十一節 治安狀況

往時ノ狀態

警察力ノ未ダ充分ナラザリシ往時ニ在リテハ地方ノ民擾連年絶エズ就中江原慶

北ノ境界附近一帶ニハ火賊ト稱スル匪類ノ巢窟アリ明治二十六年頃東學黨ノ亂起リシヨリ地方ノ秩序漸ク壞敗シ各地無賴ノ徒亦集團ヲ成シテ良民ヲ劫掠スルモノ往往ニシテ之アリ中央ノ政變亦頻繁ニシテ其ノ地方ノ安寧ニ影響ヲ及ボス所大ナリキ

併合前ノ狀態

明治四十年七月再ビ日韓協約ノ成立ヲ見次デ各地舊韓國軍隊ノ解散セララル

ヤ京城ニ於ケル兵士暴動ノ餘響殆ド全鮮ニ波及シテ暴徒ノ集團所在ニ横行シ口ニ義兵ヲ冒稱シ其ノ實掠奪殺傷ヲ恣ニシ往往地方官廳ヲ襲ヒ官吏ニ危害ヲ加フルモノナリ郷曲不良ノ輩火賊小

匪ノ類亦之ニ乗ジテ跋扈シ就中慶尙江原京畿黃海ノ諸道竝ニ全羅道方面最モ甚シク暴徒ノ過グ
ル所邑里蕭條ノ觀ヲ呈シ事態容易ナラザルモノアリ是ニ於テ統監ハ韓國皇帝ノ委任ニ依リ駐劄
守備隊憲兵及韓國警察ヲシテ協力鎮定ニ從事セシメ一方歸順者宥免ノ恩典ヲ以テ賊徒ノ歸順ヲ
勸獎シ道路工事ヲ起シテ歸順者ニ生業ヲ與ヘ明治四十二年末ニ至リ略々鎮定ノ功ヲ奏シタルモ
餘孽尙慶尙江原黃海京畿ノ山地ニ出沒シ草賊無賴漢亦諸方面ニ點在シ未ダ警戒ヲ緩ウスルヲ得
ザルノ狀況ナリキ

併合後ノ狀態 併合後治安ノ確立スルト共ニ新政ノ惠澤漸ヲ逐ウテ都鄙ニ光被シ庶民其ノ所
ヲ得テ生ヲ聊ズルニ至リタリト雖政治上ニ社會上ニ内心不平ヲ懷クノ徒輩猶少カラザルベキハ
數ノ免レザル所ナリ然レドモ彼等ハ復事ヲ舉グルノ力ナク纔ニ國外ニ於テ國權恢復ヲ云爲スル
ニ止マリ疆内一般ハ人心平靜ニシテ產業文物年ト共ニ興隆ニ向ヒ民福ノ増進顯著ナルモノアル
ニ至レリ

而シテ歐洲戰亂勃發當初疆内ニ於テ往往獨逸ノ優勢ヲ安斷シテ國權恢復ノ時機到來セルモノ
ノ如クニ流言スル者アリ殊ニ大正七年露國第二次革命後獨逸勢力ノ東漸竝ニ帝國及諸外國ノ西
伯利出兵ニ際シ荒唐無稽ノ風評ヲ傳フル者少カラザリシモ未ダ民心ノ動搖ヲ見ルニ至ラザリシ
ガ一部在外鮮人等ハ此ノ間頻ニ獨立運動ニ奔走シ其ノ誤解セル民族自決ノ主義ニ依リテ朝鮮ノ
獨立ヲ實現センニハ先ヅ民族ヲ糾合シ内外相應ジテ其ノ意思ヲ世界ニ表明セザルベカラズト爲
シ同八年一月下旬密ニ人ヲ東京及朝鮮ニ派シ主トシテ學生及基督教徒中ノ不平者流ニ宣傳ヲ試

ミタリ是ヨリ先事大雷同ノ痼疾ハ流言蜚語ノ頻發ニ萌シ殊ニ大戰終局ノ前後ヨリ世界思潮ノ變動ニ刺戟セラレテ一部朝鮮人間ニ在リテハ世界ノ大勢ヲ辨ゼズ結局獨立ノ不可能ナルヲ洞見スルヲ得ズシテ一縷ノ望ヲ之ニ繫ガントスルノ情ナキニ非ザリシヲ以テ茲ニ人心動搖ノ端ヲ啓キ之ト同時ニ天道教徒中亦人心ノ機微ヲ看取シテ獨立ノ非望ヲ企ツル者アリ人ヲ介シテ基佛兩教徒中ノ同志ト協同シ遂ニ同年三月一日ノ獨立騒擾ヲ惹起スルニ至レリ

騷擾事件後ノ狀況

獨立運動ハ遂ニ全鮮的ニ波及セルモ約二箇月ニシテ漸ク平靜ニ歸シ僅ニ

一部不逞輩ノ蠢動スル者アリシガ官制改革後警察力ノ充實ト民衆ノ覺醒トニ伴ヒ彼等ノ陰謀ハ事毎ニ未然ニ摘發セラレテ復施スニ術ナク從來ノ如キ集團的示威運動ハ全ク不可能トナレリ是ニ於テ彼等ハ濫ニ良民ヲ脅迫シ獨立資金ト稱シテ金品ヲ強奪費消シテ徒ニ民怨ヲ買フニ止マルノ狀況ナリキ而シテ大正九年及同十年ニ於テハ威鏡北道威鏡南道平安北道ヲ通ジ多少ノ被害アリタルガ獨立運動ニ對シ最後ノ望ヲ囑シタル大正十年ノ華盛頓會議ガ豫期ニ反シ無事終了シタルヲ一轉機トシテ一般民衆ハ斯ル無謀空虛ノ獨立運動ヲ繼續スルモ到底日本ノ羈絆ヲ脱スルコト不可能ナル所以ヲ自覺スルニ至リ當局ノ取締ト相俟チテ人心漸次靜穩ニ歸シ國境地方ニ於ケル匪賊ノ侵入モ昭和二三年以降頓ニ減少シ平安北道江岸地方上流ノ一部ヲ除キ著シク平穩ニ歸シタリ然レドモ其ノ反面ニ於テハ專ラ朝鮮民族ノ實力ヲ養成シ他日何物カヲ期待セントスル傾向顯著ナルモノアリ又大正十二年以來無産階級ノ解放ヲ標榜スル社會主義運動擡頭シ漸次瀰漫スルニ至レリ

最近ノ狀況 大正ノ末期ヨリ各道ヲ通シ時局ヲ標榜スル鼠賊ノ被害等殆ド其ノ跡ヲ絶チ又國

境地帶ニ於ケル匪賊ノ侵入モ激減シ地方民心漸ク安定ニ向ヒタルガ一面ニ於テハ民族主義運動ノ社會主義運動ト合流シ政治的鬭爭ニ依リテ民族ノ解放ヲ策セントスルアリ此等ハ機會アル毎ニ民族意識ノ喚起ト實力ノ養成ヲ唱道シツアルモ滿洲事變勃發以來終始一貫確乎不拔ナル大方針ニ基キ内外ニ對シ其ノ所信ヲ披瀝シ正堂堂東亞永遠ノ平和ヲ樹立スベキ大理想ノ實現ニ向ツテ邁進シ來リタル我帝國ノ態度ハ内外ノ情勢ニ頗ル好影響ヲ齎シ延イテ新附同胞ヲシテ我が國際的地位ニ對スル認識ヲ深カラシムルト共ニ其ノ國家觀念ヲ旺盛ナラシメ從來民族運動者トシテ活躍シ居リタル分子中ニモ其ノ心境ニ變化ヲ見タル者少カラザルニ至レリ

就中事變以來皇軍ヲ滿洲國內ニ進出セシメ在滿同胞現地保護ノ爲大規模兵匪賊徒ノ討伐並宣撫工作ヲ行ヒ尙當局ノ積極的保護救濟ニ依リ從來ノ如キ支那官民ノ壓迫苛斂誅求ノ苦惱ヨリ脱シタル在滿鮮人等ハ帝國保護ノ下ニ更生センコトヲ期待スルニ至リ疆内ニ於ケル一般民衆亦共ニ時局ヲ一轉機ニ帝國ノ旗下ニ滿洲ノ新天地ニ發展セントシ滿洲移住熱著シク旺盛トナリ之ト同時ニ從來久シク滿洲ニ在リテ凡有排日運動ニ没頭セシ民族主義者並共產主義者ノ大半ハ一般民心ノ趨向ニ動カサレ歸順者續出シ職業的不逞輩ヲ除キテハ帝國ニ信倚シ内鮮渾然一體帝國ノ對滿政策ニ順應セントスルニ至リシ等寔ニ喜バシキ現象ヲ呈シツツアルガ其ノ半面ニ於テ事變當時上海方面ニ於テ有名無實ナリシ各種不逞團體ハ中國ノ抗日反滿運動ノ激化ニ伴ヒ俄ニ活動ヲ開始シ東京櫻田門ノ李奉昌ノ不敬事件ヲ首トシ爾來數次ノ兇暴行爲ヲ續行シ一方國境對岸方

面ニ於テハ南滿唯一ノ不逞武裝團體タル國民府又ハ共匪等ハ抗日反滿義勇軍又ハ自衛軍等ノ叛徒ノ運動ニ合流シ或ハ馬賊共產黨員又ハ抗日團體ノ手先トナリテ滿洲國ノ攪亂ヲ圖リ之ガ支援ノ下ニ兇暴性ヲ發揮シ鮮内進出ヲ企圖シ爲ニ最近數年ニ至リ遽ニ國境侵入事件ヲ増發シ之ガ爲國境治安ノ保持上相當影響ヲ蒙リツツアリ

社會主義運動ハ大正十一年末ニ擡頭シタルモノナルガ此等運動者ノ間ニハ大別シテ二大黨派アリ一ハ東京留學生系統ノ一月會派ニシテ他ハ鮮内學生系統ノソウル青年會派ナリ孰モ主力ヲ京城ニ置キ兩派互ニ拮抗シテ勢力ヲ爭ヒ常ニ軋轢ヲ繼續シツツアルモ運動ハ兩派トモ近時漸ク組織的ト爲リ大正十三年四月相互提携シテ朝鮮勞農總同盟及朝鮮青年總同盟ヲ創立シタルガ直ニ集會禁止ヲ命ゼラレ事實上有名無實ノ機關トナルヤ勞働農民等ノ部門的團體及全鮮ニ互リ面ヲ單位トスル青年會ノ増設ヲ計畫シ部門的團體ハ之ヲ勞働農民ノ兩總同盟ニ依リ又青年會ニ對シテハ之ヲ郡道ノ青年同盟及中央總同盟ニ依リ全鮮的ニ統一セントシ密ニ國外同志ト連絡シテ秘密結社朝鮮共產黨及高麗共產青年會ヲ組織セルヲ大正十四年十一月新義州ニ於テ之ガ關係者ノ大部分ヲ檢舉シタルガ尙其ノ後同志ニ於テ之ヲ繼承シ第二次畫策ヲ運ラシツツアルコト同十五年六月故李王殿下國葬ノ際ノ不穩計畫ト共ニ發覺シ首腦ヲ檢舉シタリ然ルニ當時逮捕ヲ免レシ一部首腦者ハ大正十五年中更ニ第三次共產黨組織ヲ企圖シタルヲ昭和三年ニ入り京城鍾路警察署ニ於テ之ヲ檢舉シ平安北道新義州警察署及平安南道平壤警察署ニ於テモ略之ト時ヲ同ウシテ別派ノ共產黨事件ヲ檢舉シタルガ同年七月朝鮮共產黨ガコミンテルンノ承認ヲ取消サレタル以

來各派ノ再建運動隨所ニ發生シ檢舉ヲ反覆シツツアルニ拘ハラズ今尙共產黨ヲ組織竝ニ外廓運動ハ依然執拗ニ繼續セラレツツアリ

여 백

第十一章 衛生

第六十二節 衛生施設

往時ノ状態 往時朝鮮ニ於テハ衛生状態極メテ不良ニシテ現代的學識技能ヲ有スル朝鮮人醫師殆ド無ク病者ハ先ヅ巫女賣ト等ノ言ニ聽キテ醫療ヲ避ケントスルノ風習アリ社會的衛生施設亦甚ダ不備ニシテ飲料水ノ如キモ多クハ飲用ニ適セズ各種ノ傳染病常ニ流行シ殊ニ肺ヂストマ及十二指腸蟲病ノ如キハ各地ニ蔓延シテ殆ンド底止スル所ヲ知ラズ醫療機關トシテ稍見ルベキモノハ京城其ノ他一小部地方ニ於テ内地人醫師及外國宣教師醫師ノ醫療ニ從事スル者アルニ過ギザリキ

醫療施設 是ニ於テ保護政治ノ當初統監ハ醫療衛生状態ノ改善ヲ以テ急務ノ一ナリト爲シ其ノ中樞機關トシテ中央ニ大韓醫院ヲ開設セシメ次デ道慈惠醫院設置ノ端ヲ啓キ且起業公債ノ一部ヲ割キ主要都市ヲシテ上水道ノ敷設ニ着手セシメタリ本府設置後亦深ク此點ニ留意シ先ヅ醫療機關ノ擴張ニ努メ漸次京城ニ於ケル總督府醫院舊大韓醫院ノ規模設備ヲ擴充スルト共ニ各道ニ慈惠醫院ノ設置ヲ完成シテ廣ク一般診察及窮民救療ヲ行ヒ更ニ併合ノ際下賜セラレタル臨時恩賜金ヲ以テ僻陬地ニ慈惠醫院ヲ増設スルト共ニ各道ニ互リテ巡回診療ヲ開始シ全羅南道小鹿島ニ癩患者ノ療養所タル慈惠醫院ヲ新設シ警察醫及公醫ノ配置ト相俟チテ窮民救療施設ノ普遍充實

ヲ圖リ更ニ進ミテハ朝鮮人ノ多數移住シ醫療機關ノ最モ缺乏セル國境對岸地方ニ對シテ或ハ巡廻診療ヲ開始シ或ハ慈惠醫院ヲ新設シ或ハ囑託醫ヲ配置シ域外ノ移住民ヲシテ新政ノ惠澤ニ霑ハシメタリ然ルニ大正十三年度ニ於ケル政府ノ行政及財政整理ニ際シ總督府醫院及全羅南道小鹿島醫院ヲ除クノ外從來ノ道慈惠醫院ハ大正十四年度ヨリ道立醫院トシテ全部各道地方費ノ經營ニ移管シ從來使用ノ土地建物物品等ハ全部地方費ニ讓與スルト共ニ總督府醫院及濟生院特別會計ニ屬シタル維持資金約四百萬圓ヲ各道ニ分讓シ之ヨリ生ズル利子醫院收入及國庫補助金ヲ以テ經營スルコトナレリ

衛生施設 本府ハ又保健衛生改善ノ急務ナルヲ認メ先ヅ飲料水ノ改良方法トシテ京城水道ノ買收擴築仁川平壤鎭南浦各水道ノ敷設ヲ完成シ釜山木浦群山元山其ノ他市街地五十餘箇所ニ對シ工費ノ三ノ一分以上ヲ補助シテ水道敷設ヲ助成シ又各道ニ補助シテ共同井戸ノ掘鑿ヲ獎勵シ傳染病及獸疫ノ豫防ニ付テハ每年多額ノ國費ヲ支出シテ機宜ノ措置ヲ講ジ朝鮮ニ於テ天然痘ノ流行年年猖獗ヲ極メシニ鑑ミ特ニ種痘ヲ勵行シテ著シク其ノ病勢ヲ局限シ除穢事業其ノ他一般保健衛生ノ取締ニ付テモ亦常ニ之ヲ勵行シ諸般施設ノ進捗ト共ニ稍衛生狀態ノ面目ヲ改ムルコトヲ得タリ

最近ノ施設 然レドモ上敍施設ハ未ダ以テ十分ナリト謂フヲ得ズ殊ニ朝鮮現在ノ衛生狀態ニ鑑ミルトキハ今後尙調査研究ヲ要スル事項極メテ多ク本府設置ノ初ニ於テ適切ナリト思考セル施設モ今日ノ狀勢ヨリ之ヲ觀レバ漸ク其ノ缺陷ヲ感ズルモノアルヲ以テ本府ハ益之ガ改善ニ意

ヲ致シ文化政治ノ充實ヲ期スル爲、既設醫院ノ増改築、診療分科ノ増置、看護婦助産婦ノ養成等ヲ實施スルト共ニ大正十四年道立醫院ニ改メタル後ニ於テモ樞要地金泉鎮南浦新義州大田沙里院、鐵原仁川、肩子街元山及利川ノ十箇所ニ道立醫院ヲ新設シ又僻陬地ニ公醫ヲ増配シテ醫療機關ノ完成ヲ期シ以テ益濟生救療ノ實ヲ擧ゲントス又癩豫防撲滅ノ爲和昭七年癩豫防協會ヲ設立シ一般ノ寄附金ニ依リ撲滅施設ヲ助成スル計畫ヲ樹テタルニ豫想外ノ好成績ヲ擧ゲタルヲ以テ全羅南道小鹿島ヲ買收シ一大療養所ヲ建設スベク目下着工事ヲ進メツツアリ尙各道ニ衛生技術員ヲ置キ海港地ニ港務醫官及同醫官補ヲ増置シテ保健及防疫ノ事ニ當ラシメ以テ漸次衛生事務ノ根本的刷新ヲ期セントス

一 醫療機關ノ擴張及衛生技術員ノ増置

梗概 總督府始政以來京城ニ總督府醫院(現在ノ京城帝國大學醫學部附屬醫院)ヲ、各道樞要ナル箇所ニ慈惠醫院ヲ設置シ且疆内各地ニ内鮮人公醫ヲ配置シテ診療ニ當ラシメ時運ノ進展ニ伴ヒ漸次之ヲ擴張シ現在右大學醫院ノ外京城醫學專門學校附屬醫院、龍山鐵道醫院、全羅南道小鹿島慈惠醫院各一道立醫院三十七、公醫三百九十八人ヲ算スルニ至レリ

醫院ノ擴充 既設總督府醫院及各道慈惠醫院ハ年ト共ニ益其ノ聲價ヲ高メタルモ設備内容共ニ大ニ改善充實ヲ要スベキ點アルニ鑑ミ曩ニ大正八年度ヨリ同十二年度ニ互リ繼續費二百五十萬圓ヲ以テ院舎ノ擴張職員ノ増置及優遇ニ關スル計畫ヲ樹テ之ガ實現ニ努メツツアリシモ更ニ

救療ノ的確敏速ヲ期シ民心ノ綏撫ニ資センニハ尙未ダ充分ナラザルモノアルヲ以テ更ニ其ノ計畫ヲ擴張シ大正九年度ニ於テ前記繼續費ニ四百五十九萬餘圓ヲ追加シ年限ヲ同十四年度迄ニ延長シテ總督府醫院院舎ノ増改築ヲ爲シ分科ノ完成ヲ遂ゲ同時ニ之ニ要スル醫員ノ増置優遇ヲ圖リ更ニ慈惠醫院十三箇所ヲ増設シテ救療機關ノ普及ヲ期シタルガ中央政府ノ財政緊縮方針ニ基キ醫院新營費ヲ約三十萬圓削減シ本擴張計畫ノ完成ヲ同十七年度迄繰延中、偶關東地方震災ノ爲事業公債打切ノ結果該擴張計畫ハ一時中止スルコトナリ前記ノ如ク大正十四年度ヨリ道地方費ノ經營ニ移管セラレタルモ曩ニ豫定シタル醫院ノ新設ニ對シテハ相當國庫補助ヲ與ヘ之ガ完成ヲ期シタリ

公醫 朝鮮ノ僻地ニ於テハ醫師ノ分布極メテ稀薄ニシテ醫藥ノ不便少カラズ爲ニ天壽ヲ全ウスルコト能ハザル者アルヲ慮リ大正二年公醫ノ制度ヲ布キ主トシテ一般ノ診療ニ從事セシムルト共ニ兼ネテ官署ノ衛生事務ニ從事セシムルコトトシ大正三年四月ヨリ之ヲ實施シ全鮮ニ百三十人ノ醫師ヲ配置シタルニ頗ル良好ノ成績ヲ收メタルモ尙不足ヲ告グルヲ以テ大正十年及同十二年度ニ於テ定員及手當ヲ増額シ之ガ充實ヲ圖リ同年度ニ於テハ定員ヲ二百二十八人ニ増加シ一人當手當平均一千五百圓ヲ給シ極力優良ナル醫師ノ招聘ニ努メタリ然ルニ交通甚シク不便ナル場所ニ在リテハ尙醫師ヲ得ルニ困難ナルヲ以テ此等地方ニ對シテハ當分ノ間限地醫師ヲ公醫ニ採用スルコトヲ認メ之ガ缺陷ヲ補ヒツツアルモ内地ノ府縣ニモ比スベキ面積ヲ有スル大郡ニ於テ僅ニ一人乃至二人ノ公醫ヲ有スルニ過ギザル地方多ク朝鮮人ノ多數ハ今尙朝鮮在來ノ醫業

者タル醫生ノ診療ニ俟ツノ狀況ニシテ公醫ノ增置ト醫療機關ノ普及ハ實ニ現下ノ急務ナリトス
衛生技術員等ノ増員 從來各道ニハ衛生技術員ノ配置ナク爲ニ各地ニ於ケル傳染病及地方病
病源ノ檢索豫防ニ關シ遺憾少カラザリシヲ以テ大正九年度ニ於テ各道ニ技師十三人、技手二十六
人ノ増員ヲ行ヒ衛生施設上遺漏ナカラシメンコトヲ期シタリ尙海港ノ檢疫ニ關シテハ從來釜山
仁川及元山ノ三港ニ道港務醫官及醫官補ヲ置キタリト雖惡疫ノ侵入ニ際シテハ其ノ他ノ海港亦
危險少カラザルヲ以テ更ニ前記三港竝ニ群山、木浦、鎮南浦及清津ニ要員ヲ増加又ハ配置シ以テ海
港檢疫ノ完備ヲ圖レリ

二 衛生試驗及細菌檢査

衛生試驗 ハ飲食物及飲食用器具其ノ外藥品衛生材料等ノ改善竝取締上必須ノ手段ナルガ故
ニ當初警務總監部ニ試驗機關ヲ置キ更ニ大正二年以來必要ニ應ジテ逐次各道ニ衛生檢査所ヲ附
設シ大正十年ニ於テ之ガ設置ヲ了セリ

試驗件數 警務機關ニ於ケル昭和八年中ノ衛生試驗件數ハ總數三萬九千八百十四件、内適二萬
七千七百二十六件、同否一萬一千六百二件ニシテ、否中ノ主ナルモノハ飲料水ノ七千二百四十八件
藥品質藥ノ二千七十五件、清涼飲料水及冰雪ノ八百八十二件、酒類ノ七百二件、罐詰類ノ百八十九件
飲食器具類ノ百四十七件等ナリ仍テ將來益試驗ヲ勵行シテ衛生上ノ危害ノ豫防ニ努メントス
細菌檢査 朝鮮ニ於ケル傳染病ハ四季殆ド絶ユルコトナキ狀況ナルニ拘ラズ從來各道ニハ細

菌検査室ノ設置ナク防疫上ノ一大缺陷タリシガ大正九年ニ於ケルコレラ豫防ノ爲各道ニ之ガ設置ヲ見ルニ至レリ而シテ傳染病豫防疫液向血清流行性感冒豫防疫液及狂犬病豫防劑ハ本府細菌検査室ニ於テ製造シ有料又ハ無料ヲ以テ各地ニ之ヲ配給シ其ノ需要年年増加シツツアリ

三 阿片取締ノ厲行

取締令ノ公布 平安北道及咸鏡南北道地方ニ於テハ對岸滿洲ノ弊風ヲ受ケ夙ニ罌粟ヲ栽培シ阿片ノ製造ヲ爲ス者アリシガ歐洲戰亂中藥品類ノ暴騰ニ伴ヒ阿片製造ヲ爲ス者頓ニ激増センヲ以テ此等ニ對シテハ從來其ノ栽培者アル各道ニ於テ夫夫規程ヲ設ケ其ノ自由耕作ヲ禁止セリト雖規定區區ニ互リ取締ノ徹底ヲ期スルヲ得ズ加之阿片ノ製造授受等ニ關シテモ根本的取締ヲ加フルノ必要アリシヲ以テ大正八年六月朝鮮阿片取締令及同令施行規則ヲ發布シ阿片製造ノ許可ヲ受ケタル者ノ外罌粟ノ栽培ヲ爲スコトヲ嚴禁シ之ガ栽培區域ヲ限定シ製造シタル阿片ハ毎年總テ政府ニ納付セシメ其ノ自由販賣ヲ禁止スル等極メテ精細嚴密ナル取締規定ヲ設クルノ共ニ政府ニ收納シタル阿片ハ一定ノ標準ニ依リテ賠償シ更ニ之ヲ特定ノ製藥業者ニ拂下グルコトトセリ

然ルニ民間ニ於ケル製藥者ヲシテモルヒホ類ノ製造ヲ爲サシムルトキハ之ガ取締ノ徹底ヲ缺クノ虞アルヲ以テ昭和二年度限り右製藥者ニ對スル阿片拂下ヲ廢止シ昭和四年度ヨリ政府ニ於テモルヒホ類ノ製造及賣下ヲ開始セリ

罌粟ノ栽培 二付テハ醫藥用阿片拂底ノ現狀ヲ考察シ其ノ需給關係ヲ標準トシテ一箇年約一

千五百町歩ヲ限リ栽培ヲ許可スルノ方針ヲ採リタルモ當初平安北道及威鏡南北道等ノ園境地方ヲ避ケ阿片製造ニ經驗乏シキ南鮮地方ヲ指定セシヲ以テ成績不良ノ爲中途耕作ヲ廢止スル者續出シ大正九年ニ於テハ栽培面積僅ニ九十四町歩ニ過ギズ製造量著シク減少セシヲ以テ同十年ニ於テハ威鏡南北道ヲ加ヘ總面積一千九百町歩ヲ指定セリ之ガ爲稍耕作面積及阿片製造量ノ増加ヲ見ルニ至リタルモ爾後藥品ノ時價下落ノ爲地味肥沃ナル南鮮地方ニ於テハ對抗作物ニ比シ利益少キ爲殆ンド之ガ耕作ヲ廢止シ今ヤ僅ニ京畿道江原道及威鏡南北道等ニ於テ之ガ製造ヲ繼續スル状態ナルヲ以テ阿片收納量ハ漸次減少シテ當初ニ於ケル豫定ノ二三割ニ過ギザリシガ昭和四年度ニ於テハ威鏡北道ニ於テ栽培ノ増加ヲ見タルヲ以テ栽培面積七百五十二町餘ヲ算シ阿片四百一貫ヲ收納セルモ昭和五年度ハ稍栽培面積減少セル爲其ノ收納量モ減少シ三百七十三貫餘ナリ然ルニ昭和五年度ヨリ麻藥類中毒者登録規程實施等ニ依リ麻藥製造原料トシテノ阿片ノ需用漸次増加シタルト威鏡南北道ニ於テハ罌粟栽培ヲ希望スル者増加シ昭和八年度ニ於テハ栽培面積二千二百五十八町步餘阿片收納量三千七百四十八貫餘トナレリ

阿片製造

大正八年阿片取締令公布當初ハ栽培者尙乳液採取ノ經驗ニ乏シキト天候其ノ他ノ關係トニ因リ良好ナル成績ヲ舉グルコト能ハザリシガ從來阿片製造ノ經驗ヲ有スル威鏡南北道ヲ指定シ漸次良好ノ成績ヲ收メモルヒホ含量ノ如キモ殆ド一定スルニ至レリ製造量ハ藥品價格ノ高低需要ノ増減等ニ依リ多少ノ増減ヲ見ツツアリ今茲ニ大正八年朝鮮阿片取締令實施後ニ於ケル製造量ヲ掲記スレバ左表ノ如シ

阿片製造成績

年 度	栽 培 面 積	收 納 量	
		總 量	一段歩當數量
昭和八年年度	二二五八七	三七四八五九九	一六五・八六四
同 七 年 度	一〇九六一	二〇三五八〇三	一八九七・七
同 六 年 度	一〇六二五	一五〇七七四六	一四一・九〇五
同 五 年 度	七三七一四	三七三三二〇	五〇・六五二
同 四 年 度	七五二九	四〇一七七九	五・五〇〇
同 三 年 度	四一八四	二二五・五五九	五・五〇〇
同 二 年 度	三七〇七	二〇五・〇四八	五五・三三二
同 元 年 度	二八一六	一六八・一九二	五九・七七七
大正十四年度	二四三七	二二五・六九九	九二・六二三
同 十 三 年 度	三三三七	三二五・一八七	九四・四四八
同 十 二 年 度	四七七四	三七一・三八一	九四・四〇五
同 十 一 年 度	四三六七	四三六・一七	一〇〇・九六〇
同 十 年 度	四五二七	七四・五二六	一九五・九六〇
同 九 年 度	九四七	四一・二六〇	四一・三三三
同 八 年 度	二二〇八二	二〇三・九四〇	八七・六四〇

モルヒネコカイン及其ノ鹽類ノ取締

阿片アルカロイド等ノ痲醉劑ニ付テハ大正九年十二月阿片

條約及國際聯盟ノ方針ニ則リテ取締法規ヲ發布シ其ノ輸移出入ニ關シテハ總督ノ許可ヲ受ケシ
 メ正當需要ノ外再輸移出入ヲ爲サシメズ又輸移入シタル痲醉劑ニ付テハ周到ナル注意ヲ以テ其

ノ濫用及不正取引ノ防遏ニ努メタルモ尙違犯スル者アリシヲ以テ大正十二年ニ於テ右法規ヲ改正シ總テ所轄警察署ニ於テ身分證明又ハ認證ヲ受クルニ非ザレバ一切右藥品ノ購入ヲ禁止シ右手續ヲ了シタル者ニ非ザレバ所有所持スルコトヲ禁止シ以テ之ガ取締ノ徹底ヲ期セリ

然ルニ大正十四年二月ジュネーブニ於テ第二阿片會議條約調印セラレ昭和四年一月九日ヨリ我國ニ對シ其ノ效力發生シタルヲ以テ之ガ所定ニ適從センガ爲ニハ右法令ノミニテハ尙不充分ト認メラルル點アリ且モルヒネ及チアセチールモルヒネ等ヲ專賣ト爲シ之ガ取締ノ完璧ヲ期セシムルニハ更ニ強制力アル法規ノ制定ヲ必要トシ目下立案審議中ナリ

四 モルヒネ中毒者ノ取締

朝鮮ニ於ケル阿片煙吸飲ノ弊風ニ對シ明治四十五年三月朝鮮刑事令ヲ公布シ其ノ吸飲ヲ禁ズルト共ニ既ニ癮ニ陥リタル者ニ對シテハ漸禁ノ方法ヲ採リ救療ノ途ヲ講ジタル以來癮者ノ數稍減少セルヲ以テ大正三年九月警務總長ノ訓令ヲ以テ癮者ニ對シテモ吸飲ヲ嚴禁シタルガ未ダ全ク治療セザリシ者ノ中ニハ當時阿片煙ニ比シ法ノ制裁著シク輕微ニシテ且用法比較的簡便ナルモルヒネ類ノ注射又ハ服用ヲ以テ之ニ代フル者アリシノミナラズ此ノ弊風ハ癮者以外ヘモ波及シ遂ニ今日ノ状態ニ陥レリ

之ガ爲中毒者多キ京畿道(大正五年七月)ヲ首メトシ相次イデ全羅南北及黃海道等ニ於テハ夙ニ警務部令ヲ發布シモルヒネ類ノ注射服用ヲ禁ズルト共ニ地方ニ於ケル有識者團體ト協力シ極力中毒者

救治ノ方法ヲ講ジタルモ豫期ノ效果ヲ收ムルコト能ハズシテ中毒者ノ數ハ年ト共ニ増加シ大正十一年末ニ於テ一千五百七十餘名ニ過ギザリシニ同十二年末ニハ一千七百餘人同十三年末ニハ二千七百餘人昭和元年末ニハ三千九百餘人同二年末ニハ五千名ヲ超ユルニ至レリ

而シテ右増加ハ警察其ノ他ニ於ケル調査ガ漸次正確トナリタル關係モアルベキヲ以テ其ノ全部ヲ必シモ實際ノ増加ナリトハ斷ジ難キモ諸種ノ事情ヲ察スレバ尙右數字以上遙ニ多數ノ中毒者アル見込ナルヲ以テ大正十二年ニ於テ**モルヒネ**及其ノ鹽類取締ニ關スル府令ヲ改正シ藥品取得ノ途ヲ斷チ以テ中毒者ノ増加ヲ防止セントセリ然レドモ内地其ノ他ヨリ不正移入ヲ企ツルモノ續出シタルガ爲其ノ目的ヲ達スルコト能ハザリシヲ以テ全羅南道ニ於テハ大正十三年八月慶尙北道ニ於テハ大正十四年十月全羅北道ニ於テハ大正十五年五月何レモ道令ヲ以テ中毒者ノ注射服用ヲ禁ズルト共ニ一面ニ於テハ中毒者ノ治療ヲ行ヒ其ノ效果大ニ見ルベキモノアリ

當時ノ治療ハ主トシテ**モルヒネ**漸減法ニ依リシヲ以テ全治マデニハ多クノ日子ヲ要シタルガ其ノ後京畿道及内地ニ於ケル中毒者治療方法ノ研究ニ依リ前者ニ比シテ著シク短時日ヲ以テ治療セシメ得ルコトヲ發見シタルヲ以テ昭和二年及三年ニ於テハ國費各二萬圓ヲ京畿其ノ他ノ諸道ニ補助シ道ヲシテ治療ヲ行ハシメタルガ其ノ成績極メテ良好ニシテ其ノ收容人員一千百七十四人中一千百三十人ハ完全ニ治療セシムルコトヲ得タルヲ以テ昭和四年度以降ニ於テモ引續キ此ノ方法ヲ以テ毎年約二千人以上ヲ收容治療スル方針ヲ樹テタリ然レドモ現在ノ中毒者以外更ニ新ニ中毒ニ陷ル者及本病ノ特徴トシテ一旦全治スルモ或ハ密賣者ノ甘言ニ欺カレ或ハ其ノ環

境ノ支配ヲ蒙リ再中毒ヲ繰返ス者多キヲ以テ之ガ防止ノ方法ヲ講ズルニ非ザレバ中毒者ヲ根絶セシムルコト不可能ナリ

之ガ爲昭和五年三月麻薬類中毒者登録規程ヲ發布シ既ニ中毒ニ陥リタル者ヲ登録シ指定シタル醫師ヲシテ對症の治療ヲ爲サシムルト共ニ順次道立麻薬類中毒者治療所ニ收容シ之ヲ根治スル計畫ノ下ニ當初中毒者ノ最モ密集シ取締上急ヲ要スト認ムル府面ヨリ着手シ漸次他ノ方面ニ及ボスコトトセシガ昭和五年五月第一回登録終了迄ニ一千九百五十九名以上ノ中毒者ヲ登録セリ而シテ尙引續キ登録ヲ實施シ昭和八年度末ニ於ケル登録中毒者數四千六百二十八名ニ上レリ既ニ中毒ニ陥リタル者ニ對シテハ右ノ方法ニ依リ之ガ根絶ヲ計ルト共ニ一面學校教育及社會教化等ニ依リ新ニ中毒ニ陥ラントスル者ヲ防止スルト共ニ既ニ治癒シタル者ニ對シテモ再ビ之ヲ犯サザルヤウ善導スルコトトセリ

第六十三節 傳染病

總況 朝鮮ニ於テハ由來衛生狀態不良ニシテ時時傳染病ノ流行アリテ往往猖獗ヲ極ムルモノアリ就中コレラ痘瘡・腸チフス・赤痢・發疹チフス・猩紅熱ヲ以テ其ノ慘害ノ大ナルモノトス民衆中今尙迷信ニ囚ハレ衛生思想ノ缺如セル者多ク動モスレバ豫防措置ヲ忌避シ往往傳染病ヲ隱蔽スル者アリ防疫上所期ノ目的ヲ達スルコト容易ナラズト雖近時衛生施設及取締ノ進歩ニ伴ヒ漸次良好ノ趨勢ニ在リ

コレラ　ハ流行ノ歴史頗ル古ク李朝以前ヨリ既ニ幾度カ非常ノ慘害ヲ逞ウセシコトアリ明治二十八年ニハ平安北道ノミニ於テ該病死者六萬以上ヲ同三十五年ニハ京城ノミニテ死者一萬ヲ出シタリト云フ然レドモ該病毒ハ概ネ域外ヨリノ侵入ニ係リ年ニ依リ著シキ消長アリ殊ニ併合後衛生施設ノ進歩ニ伴ヒ往時ノ如ク甚シキ流行ヲ見ズ大正二三四及六七年ノ如キハ殆ンド患者ノ發生ヲ見ザリシガ同八九兩年ニ於テハ東亞方面一般ノ大流行ナリシヲ以テ夙ニ國境線海港等ニ於テ侵入防止策ヲ講ジ特ニ巨費ヲ投ジテ極力之ガ防遏ニ努メタルニモ拘ラズ病勢猛烈ヲ極メテ大正八年ニハ患者約一萬七千、死者約一萬一千、同九年ニハ患者約二萬四千、死者約一萬三千ヲ出スニ至レリ然レドモ之ヲ舊時ノ流行ニ比スレバ著シク慘害ヲ局限セルモノト謂フヲ得ベシ而シテ大正十年ニ於テハ前年該病ノ流行激甚ヲ極メ又ハ其ノ終熄比較的遅カリシ地方ノ住民中警戒ノ必要アリト認ムル者約一萬二千人ニ對シ年初特ニ糞便検査ヲ施行セシガ幸ニ一人ノ保菌者ヲモ發見セズ之ニ依リ朝鮮ノ病源地ニ非ザルコトヲ證明シ得タリ隨テ同年六月頃ヨリ上海及内地諸府縣ニ該病患者發生セシモ朝鮮ニ於テハ海港檢疫並ニ豫防注射ヲ勵行シ且防疫思想ノ普及ヲ圖リタル爲釜山港及方魚津港ニ入港シタル船舶ニ於テ保菌者各一人ヲ檢出シタルノミニシテ未然ニ之ヲ防止スルコトヲ得タリ

大正十一年ニハ七月以來北支南滿及楊子江岸ノ各地ニ該疫猖獗ヲ極メシヲ以テ此等ノ流行地方ヨリ來航スル船舶ニ對シ停留檢疫ヲ行ヒ次デ九月初旬性質極メテ猛烈ナル該病毒ガ福岡全市ヲ襲ヒ忽チニシテ附近ノ諸縣ニ蔓延スルヤ朝鮮ハ此等ノ地方ト最モ密接ナル關係ヲ有シ加フル

ニ時恰モ漁船ノ來往最モ頻繁ナル季節ニ際シ取締容易ナラザリシヲ以テ常時海港檢疫所ノ外特ニ臨時海港檢疫所及船舶監視所ヲ設ケ尙此等沿岸港浦ノ住民中船舶業者及海上勞働者等約六千萬人ニ對シ豫防注射ヲ施行シ且衛生講話及活動寫眞等ニ依リ衛生思想ノ向上ヲ圖ル等嚴ニ警戒ヲ加ヘタルモ不幸ニシテ九月中旬以來平安北道龍川郡及義州郡ニ支那系統ニ屬スル患死者及保菌者ヲ出シ尙慶尙南道昌原郡猪島ニ於テ内地系統ニ屬スル保菌者一名ヲ發見シ又内地ニ於テハ更ニ太平洋沿岸各府縣ニ傳播シ加之一衣帶水ノ支那安東縣地方ニハ日日多數ノ罹病者續出セルニ付新義州檢疫所ニ於テ旅客及出稼苦力ノ停留檢疫ヲ行ヒ安東縣新義州驛間及新義州驛平壤驛間各列車乘客ノ健康狀態ヲ查察シ鴨綠江沿岸ニハ交通者ノ監視所ヲ設置シ且汽車沿道住民中鐵道從業員接客營業者同家族其ノ他合計約百萬人ニ對シ豫防注射ヲ施行シ百方防疫ニ努メタル結果略其ノ目的ヲ達シ平安北道ニ於テ眞性コレラ患者四十人ヲ出シタルノミニシテ終熄セシムルコトヲ得タリ

大正十二年夏季ニ於テモ支那上海ニコレラ流行シ何時病毒ノ侵襲ヲ受クルヤモ計リ難キ狀態ニ在リシヲ以テ十二年ニハ八月一日ヲ以テ上海ヲコレラ流行地ト指定シ同地方ヨリ來航スル船舶ニ對シ停留檢疫ヲ行ヒ一面危險地方住民約三十一萬人ニ對シ豫防注射ヲ實施シタリ又十三年ニハ流行地ノ指定及停留檢疫ヲ施行セザリシモ其ノ他ノ措置ニ付テハ十二年司議ノ措置ヲ講ジ其ノ襲來ヲ阻止スルコトヲ得タリ

大正十四年ニハ七月以降上海ニコレラ發生シ相當流行ヲ呈スルニ至リタルヲ以テ八月十五日

告示ヲ發シ同地方ヨリ來航スル船舶ノ停留檢疫ヲ開始スルト共ニ第一次ノ豫防策トシテ西南鮮諸道危險地帯ノ住民十二萬餘人ニ對スルコレラ豫防注射ヲ實施シ引キ續キ警戒中ノトコロ當時內地ニ發生シツツアリシコレラハ我が慶尙南北兩道沿岸ノ盛漁場ニ殺到セル關門阪神四國地方ノ漁業船舶乗組員タル保菌者ニ依リ病毒ヲ齎シ十月二十日慶尙南道蔚山郡東面ニコレラ患者ノ初發ヲ見タルヲ首トシ次デ慶尙北道ニ傳播スルニ至リタルヲ以テ兩道並隣接全南江原諸道ニ急遽防疫職員ノ大動員ヲ行ヒ特ニ船舶乗組員及附近住民ニ對スル豫防注射及保菌者ノ檢索等ニツキ晝夜兼行之ヲ實施シ短時日間ニ於テ十六萬二千七十三人ノ豫防注射並四萬六千七百四十六人ノ保菌檢査ヲ實施シテ急速ニ十一人ノ保菌者ヲ發見シタル等防疫ノ勵行ニ依リ發生以來患者六人其ノ地域二道二郡二面患者實在日數二十七日ニシテ十一月十五日ヲ以テ全ク終熄セシムルコトヲ得タリ

大正十五年ニハ六月八日上海ニコレラ發生以來天津營口哈爾濱青島旅順大連等ニ順次蔓延スルニ至レリ本府ハ上海ニ初發以來第一次ハ七月八日第二次ハ八月二十六日ヲ以テ南西北ノ危險地方住民約三十萬人ニ對シ豫防注射ヲ實施シ又八月十日以降海港檢疫ヲ開始スル等充分ナル豫防措置ヲ講ジタルモ八月下旬支那安東縣ニ侵入シ同地ニ於テコレラ屍體及汚染物件ヲ鴨綠江ニ投シ江水ヲ汚染シタルヲ以テ九月九日遂ニ我が平安北道ノ鴨綠江岸數郡ニ侵入爆發スルニ至レリ是ニ於テ本府ハ所管道ト聯絡シ二十二二人ノ技術官ヲ發生地方ニ應援派遣シ約百萬人ニ對スルコレラ豫防注射ノ施行ヲ進メ交通並船舶汽車ニ對スル檢疫ヲ行フ等出來得ル限ノ手段ヲ講ゼシ

モ防疫着手前既ニ廣汎ナル地域ニ病毒散布シタルヲ以テ鴨綠江一帶ノ沿岸ニ蔓延シ上流ハ江界郡ニ及ビ又魚商ノ交通ニ依リテ平安南道ニ波及シ發生地域ハ平安南北兩道内一府十一郡五百四十面ニ達シ發生繼續期間三十四日患者ノ實在日數四十九日ニ及ビ患者二百五十二人死者百五十九人保菌者十九人ヲ出シ十月二十六日ヲ以テ之ヲ撲滅スルコトヲ得タリ

昭和二年中ニハ例年侵襲ノ虞アル地方民ニ對シコレヲ豫防注射ヲ施行シ又八月以降上海ヲコレヲ流行地ト指定シ上海ヲ發シ又ハ經テ來航スル船舶ニ對シ海港檢疫ヲ實施セルガ幸ニシテ其ノ侵入ヲ免レタリ

昭和四年ニハ上海ヲ首メ大阪和歌山岡山廣島等ノ各府縣ニ發生シ漸次蔓延流行ノ兆ヲ呈セルト又一面同年ハ始政二十周年記念朝鮮博覽會ヲ京城ニ開催スル關係等モアリ其ノ豫防施設ニ付テハ海港檢疫ニ將又豫防注射ニ格段ノ努力ヲ拂ヒタルガ開會直後九月十四日突如仁川府内ニ患者ノ發生ヲ見タリ本病毒ノ侵入經路ニ關シテハ種種調査ノ結果原鹽ノ產地タル山東半島地方ヨリ輸入セラレタルモノニ非ズヤト思料セラル而シテ之ガ豫防ニ付テハ朝鮮博覽會ニ依ル交通ノ激増ト發生地ガ京城ニ接近セル關係上特ニ敏速果斷ナル豫防施設及措置ヲ講ジタル結果其ノ流行ヲ全ク一部ニ局限シ得タリ即チ其ノ期間ニ於テハ最後發生患者ノ九月二十九日迄十六日間又最終保菌者ノ發生シタル十月五日迄ヲ加算スルモ僅ニ二十二日ニ過ギズ又地域ノ範圍ハ仁川府内七箇町里及初發地ト隣接セル該道富川郡多朱面ノ一箇面ニ止マリ此ノ間發生患者十八名死者十五名保菌者十七名ヲ以テ終熄セリ

昭和七年ニハ朝鮮ノコレラ防疫ノ目標タル上海ニ於テハ例年ヨリ約二箇月早く四月二十六日初發以來漸次流行狀態ヲ示シタルヲ以テ本府ニ於テハ六月下旬第一次防疫策トシテ同地方ヲコレラ流行地ト指定シ同地ヲ發シ又ハ經テ來航シタル船舶ニ對シ朝鮮最初ノ寄港地ニ於テ停留檢疫ヲ行フコトトシ一面沿海地方海上生活者漁業従事者海產物取扱業者海上運送又ハ運搬業者其ノ他海上關係者及接客業者等二十四萬人ニ對シ豫防注射ヲ實施シ防備スル所アリタルガ七月初旬ニ至リテハ上海ハ毎日平均七十名ノ新患者續出スルノ大流行ヲ惹起シ又一面天津芝罘青島其ノ他北支那ニ蔓延流行シ更ニ關東州及滿洲各地ニ發生ヲ見地理上密接不離ノ交渉ヲ有スル朝鮮ニ於テハ一層脅威ヲ深刻ニセルヲ以テ更ニ流行地ヲ追加指定シ海港檢疫ノ嚴行汽車及旅客檢疫ノ施行安東縣方面ヨリノ果實魚介蔬菜等病毒傳播ノ虞アル物件ノ輸入禁止等ノ手段ヲ講ジ且豫防注射ノ實施ニ依リ免疫網ノ擴張ヲ行ヒ疆内侵襲防止ニ備フルト共ニコレラ發生地方トノ交通運輸取引關係アル地方ニ於テハ死體檢案健康診斷ノ施行等銳意警戒ニ努メタルモ遂ニ八月四日安東ヨリノ系統ニテ平安北道新義州ニ病毒ヲ齎ラシ又八月十七日ニハ間島ヨリノ系統ニテ威鏡北道鍾城ニ侵入ヲ蒙リタリ而シテ之ガ防疫ニ付テハ交通遮斷隔離消毒ノ徹底ヲ期シ患者及保菌者ノ檢索、病毒汚染地域ニ於ケル河海水ノ使用停止漁撈游泳ノ禁止其ノ他各般ノ措置ヲ講ジ一面豫防注射ノ普及徹底ニ努メ百二十二萬四千餘人ニ實施スル等銳意防疫ニ努メタル結果平北平南咸北京畿ノ四道一府十二郡二十箇面ニ於テ患者七十人保菌者二十一人ヲ出シ内死亡者三十八人ヲ算シタルガ十月十二日ノ轉歸ヲ最終トシテ終熄セリ

昭和八年ニハ海港檢疫ヲ嚴重ニスル等之ガ侵入ニ對シ不斷ノ警戒ヲ持續セル結果幸ニシテ發生ヲ見ズ

痘瘡 痘瘡ハ從來年年四季ヲ通ジテ流行シ殆ド地方病タルノ觀ヲ呈シタリ由來一般朝鮮人ノ間ニハ迷信行ハレ寧ロ豫防措置ヲ忌避スルノ傾向アリ舊韓國政府ハ明治二十八年種痘規則ヲ發布シ爾來數次種痘術ノ普及ヲ圖リタレドモ遂ニ實績ノ見ルベキモノナク併合前後ニ於テモ毎年多數ノ患者ヲ出スノ狀況ニ在リキ仍テ本府始政後ハ警察官其ノ他ノ擔當員ヲシテ懇ニ迷信ヲ訓誨シテ百方種痘ノ效果ヲ說示セシムルト共ニ痘苗ノ無料配付ヲ行ヒ婦人ニ對シテハ特ニ婦人ノ種痘施術者ヲ置ク等極力種痘ノ普及ニ努メタル結果病勢漸次減退スルノ傾向アリタルモ大正八年ニ於テハ春季ヨリ再ビ流行ノ兆ヲ呈シテ患者二千餘人ニ上リ同九年ニ於テハ東亞方面ノ一般流行ニ伴ヒ劇性ノ病毒侵入シ極力種痘其ノ他豫防方法ノ勵行ニ努メタルニ拘ラズ遂ニ患者一萬一千五百餘人、死者三千六百餘人ヲ出スニ至レルハ遺憾トスル所ナリ而シテ同十年ニ於テハ病勢多少減退セシモ尙患者八千三百餘人、死者二千五百餘人ヲ出シ同十一年春季ニ於テモ更ニ其ノ流行ヲ見ントスルノ狀勢ナリシヲ以テ種痘普及宣傳用ノ活動寫真フィルムヲ製作シ流行各地ヲ巡回映寫シテ之ガ豫防ニ對スル民衆ノ覺醒ニ努ムルト共ニ不備ノ點多キ從來ノ種痘ニ關スル規則ヲ廢シテ新ニ朝鮮種痘令ヲ公布シ種痘ノ普及徹底ヲ圖リ其ノ他百方防疫ニ努メタル結果近年ハ往年ニ比シ著シク患者ノ發生ヲ局限スルコトヲ得タリト雖尙相當患者發生シ病毒絶滅ノ域ニ達セズ昭和五年國境地方タル咸鏡南北兩道ヲ襲ヒタル病毒ハ漸次南下シ昭和八年ニハ殆ド全鮮的

ニ蔓延シ患名四千九百二十八人死者九百六十六人ヲ出シタルヲ遺憾トス

腸チフス

腸チフスノ病毒ハ都鄙ヲ通ジテ四季ニ互リ濃厚ニ各地ニ浸淫シ常時發生絶エザル

ノミナラズ何等カ機會ノ乘ズベキモノアルトキハ忽チ爆發的流行ヲ惹起スル等年甚シキ脅威ヲ蒙リツツアリ就中往年ノ平壤府及大正十四年ノ水害地域諸道竝ニ昭和三年一月下旬以降京城府内ニ大流行ヲ來シタルハ著シキ例證ニシテ防疫施設及國民保健上大ナル考慮ヲ要スル所ナリ

本病ノ豫防ニ關シテハ年來相當考究ヲ遂ゲ極力防疫ニ努メツツアルガ病原體保有者ノ檢索ヲ行ヒ之ニ對スル取締ヲ充實スルニ非ザレバ到底流行ノ素因ヲ阻止スルコト困難ナル情勢ニ在ルコトヲ認メ之ガ取締ニ關スル法規ヲ一部改正シ昭和三年六月一日ヨリ之ヲ施行シ爾來銳意病後繼續排菌者及健康保菌者ノ檢査及檢索ニ努メ以テ取締ヲ勵行スルト共ニ夙ニ飲料水ノ改善活動寫眞衛生講話展覽會宣傳ホスタール配付等アラユル手段方法ヲ講ジ民衆衛生思想ノ向上ヲ圖リ一面本府製造ニ係ル豫防液ヲ警察署ニ配付シ無料注射實施普及ニ意ヲ用ヒ更ニ又昭和七年ヨリ本府ニ於テ腸チフスバラチフス豫防内服藥ヲ製造シ一般ニ賣下ゲ之ガ服用ヲ慫慂シツツアルガ昭和七年ニハ患者六千三百六十六人昭和八年ニハ患者七千七百二十五人ヲ出シタリ

赤痢

赤痢モ亦四時常在ノ觀ヲ呈シ年年各地ニ多數發生スルヲ以テ患者發見ニ付テハ他ノ傳

染病ト等シク常ニ周密ナル檢病的戸口調査ヲ勵行シツツアリト雖容易ニ之ガ終熄ヲ期スル能ハズ仍テ豫防ノ根本策トシテ腸チフスト同様病原體保有者ノ檢査ヲ行ヒ保菌者ノ取締ヲ嚴ニスルト共ニ清潔方法ヲ勵行シ上水下水ノ改良ヲ圖リ來レルガ近時經口免疫法ノ研究進歩ニ伴ヒ本府

ニ於テハ昭和七年七月ヨリ之ガ豫防内服薬ヲ製造シ一般ニ賣下グ服用ヲ慫慂スル等之ガ防遏ニ努メツツアリ而シテ本病ハ昭和七年ニハ二千三百三十九人昭和八年ニハ二千八百三十三人ノ發生ヲ見タリ

發疹チフス 發疹チフスハ大正八年患者八百餘人ヲ出シタル以後年年數十人ノ患者ヲ出スニ止マリ未ダ流行ト稱スベキ程度ノモノニ非ザリシガ大正十三年二月初旬京畿道ヲ中心トシテ附近各道ニ傳播シ遂ニ病竈地ヲ形成スルニ至リ爾來流行絶エズ昭和七年中ニハ一千百六十六人昭和八年ニハ一千四百三十九人ヲ出シタル狀況ナルヲ以テ一般豫防策ノ外吸血昆蟲ノ驅除及腸チフストノ類似鑑別ヲ嚴行スル等防疫ニ努メツツアリ

猩紅熱 朝鮮ニ於ケル猩紅熱ハ主トシテ都市在住内地人兒童間ニ發生シ殊ニ主要都會地ニ於テハ屢々大流行ヲ起シ兒童保健上大ニ憂慮スベキモノアルノミナラズ之ガ爲ニ其ノ教育上少カラザル障害ヲ惹起シツツアリ昭和七年中ニ於テハ其ノ患者總數二千二百二十三人ニ及ビ昭和八年ニハ一千四百九十八人ヲ算セリ

猩紅熱感受性試験及豫防注射ノ實施ハ學術上未ダ研究ノ餘地ナキニ非ズト雖疆内ニ於ケル流行ニ鑑ミ昭和二年以降各道ニ之ヲ實施シ相當成果ヲ收メタルヲ以テ爾來引續キ各道ニ於テ實施中ナリ

爾餘ノ傳染病 ニ在リテモ年年各地ニ流行スルコトアルヲ以テ清潔法ノ施行飲食食物ノ取締竝ニ醫師其ノ他住民ノ患者届出ヲ督勵シ一面檢病的戸口調査ヲ勵行シテ患者ノ早期發見ニ努メ其

ノ他豫防注射及細菌検査ノ施行等極力防疫措置ヲ講ジツツアリ今最近十年間ニ於ケル傳染病患
者發生數ヲ表示スレバ左ノ如シ

傳染病患者

年次	コレラ	赤痢	腸チフス	チバ フスラ	痘 瘡	チ發 フス疹	猩 紅熱	チザ リアフ	流行性 脊髄膜炎	合 計
昭和八年	一	二,八三三	七,七二五	五,六五	四,九二八	一,四九五	一,四九八	一,四二五	二六	二〇,五四一
同七年	七〇	二,三三九	六,三〇六	五,五六	二,七六七	一,二六六	二,二二三	一,二七六	一一	一六,七九六
同六年	一	一,九二二	六,六一五	五,六四	一,三七六	一,四六六	二,一九〇	九四一	一〇四	一五,二六八
同五年	一	二,〇五二	七,九五四	四,〇二	一,四一八	一,六八三	一,四九五	八四六	四八	一五,八九八
同四年	一八	三,三三七	六,三三四	三,五九	五三三	一,二六四	一,六〇六	八三三	一五三	一四,三三六
同三年	一	二,七七一	六,五五七	四,〇九	二九〇	一,七六九	一,三三六	五八八	一一	一三,七一九
同二年	一	三,二九一	四,七三二	四,六一	六二七	九五二	九〇四	六〇七	六六	一七,〇〇〇
同元年	二五三	二,二七二	五,一四	三,七二	一,〇一〇	一,三三九	七九八	四九七	二二	一七,六三一
大正十四年	六	二,三〇〇	五,〇〇六	四,七四	六九九	三二五	七三四	五二四	一七	九,七〇五
同十三年	一	一,四四三	三,二七三	三,〇一	四三九	五四〇	一,三六一	五二二	五三	七,九三三
同十二年	一	一,一九五	二,八三九	三,三四	三,七三二	二七	一,〇〇八	四〇〇	一	九,五二五
同十一年	四〇	一,九三二	三,八〇一	四,七三	三,六七六	六三	五八五	二六五	一	一〇,八三五
同十年	一	九八八	二,五五五	三,〇〇	八三六	七三	七二七	二二八	一	一三,一五八

第六十四節 地方病及慢性傳染病

地方病中其ノ主ナルモノハ肺チストマ十二指腸蟲・マラリヤ等ニシテ其ノ分布地域及患者數ハ別表ノ如シ而モ右ハ主トシテ警察官ガ公醫其ノ他ノ醫師ニ就テ調査シタル數ニ過ギザルヲ以テ實際ノ數ニ至リテハ恐ラク數倍乃至十數倍ニ達スベク從ツテ民衆ノ健康ヲ阻害シ作業能率ヲ減退セシムルコト極メテ大ナリ然ルニ民度低キト衛生思想ノ缺如トニ因リ未ダ何等ノ豫防施設ナキヲ以テ將來漸次民衆ノ自覺ヲ促スト共ニ相當ノ施設ヲ講ズルノ要アリ

本府ハ之ガ豫防對策トシテ大正十二年以來傳染病及地方病研究費(六、七、八)ヲ計上シ先ヅ當初二箇年ニ於テハ肺チストマノ調査ヲ爲サシムベク各道ヲシテ一齊ニ特定ノ部落ヲ選定シ技術的調査ヲ爲サシメタルガ人口對罹患率頗ル濃厚ニシテ甚シキハ幼者ヲ除ク外大部分之ニ罹リ活動能力ヲ喪失シツツアルヲ知ルニ至レルヲ以テ大正十二年ニハ肺チストマ豫防宣傳活動寫眞ヲ作成シテ肺チストマ豫防ニ關スル知識ノ普及ヲ計ルト共ニ同十三年六月ニハ罹病原因タル蟹類ノ採食及授受禁止ニ關スル府令ヲ發シ之ガ禁遏取締ニ努メ更ニ治療方法ヲ實施シツツアリ

十二指腸蟲・マラリヤ等ノ地方病ニ付テハ昭和二年以前ニ於テハ經費ノ關係上未ダ技術的調査ヲ開始スルニ至ラザリシト雖其ノ病根底深クシテ看過シ能ハザルモノアルヲ認メマラリヤニ對シテハ昭和三年ヨリ基礎調査ニ着手セルヲ以テ此ノ實狀ヲ基礎トシ對策ヲ講ズベク考究中ニ屬ス

疆内住民ノ大部分ハ食需品ニ對スル調理嗜好ノ關係上幾多ノ腸内寄生蟲ヲ保有シ衛生保健ノ障害ヲ惹起シツツアルハ夙ニ喧傳セラレタル所ナリト雖未ダ其ノ真相ヲ捕捉スルコト能ハザル

モノアリシヲ以テ大正十四年以來各道ニ對シ學生及農村生活者ニ就キ（小範國）腸内寄生蟲ノ調査ヲ爲サシメツツアルガ検査人員一百人ニ對シ七八十%ノ寄生蟲保有者ヲ發見シ其ノ最モ甚シキ地方ニ於テハ九十%以上ニ達スルモノアルヲ知ルニ至リタルヲ以テ民衆衛生ノ改善上相當ノ注意ヲ拂ヒツツアリ

朝鮮ニ於ケル慢性傳染病中特記スベキハ癩ナリトス癩患者ノ總數ハ昭和八年二月一齊調査ノ結果ニ依レバ其數一萬二千二百六十九人ノ多キヲ算セリ然ルニ此等ノ患者中昭和八年十二月末現在收容治療患者ハ官立療養所タル全羅南道小鹿島慈惠醫院ヲ首メトシ慶尙北道大邱ノ米國人經營ノ癩病院、慶尙南道釜山府外ノ英國人經營ノ癩病院及全羅南道麗水郡栗村面ノ米國人經營ノ癩病院ニ合計三千八十八人ノ患者ヲ收容セルニ過ギズ爾餘ノ未收容患者ハ比較的交通至便ナル右私立癩病院ニ殺到シ而モ其ノ容レラレザルニ及ビテハ其ノ附近ニ蟻集シテ土窟生活ヲ營ミ之ヲ根據地トシテ各地ニ出デテ食ヲ乞フ等常ニ地方問題ヲ蘊釀シツツアル狀況ニシテ少クトモ此等浮浪徘徊ノ患者ヲ全部收容治療スルノ施設ヲ講ズルハ人道上將又衛生保健上焦眉ノ急務ナルニ鑑ミ本府ニ於テハ夙ニ官立癩療養所ノ擴張私立癩療養所ノ助成癩治療藥ノ配給等銳意努力シ來レルガ昭和七年十二月民間ニ於ケル朝鮮癩豫防協會ノ結成ヲ援助シタルガ同會ニ於テハ昭和八年度ヨリ昭和十年度迄三箇年度ニ互リ患者三千人收容ニ要スル土地建物其他ノ設備ヲ整へ之ヲ政府ニ寄附セントスルノ計畫ニテ敷地ハ現在官立癩療養所ノ所在地タル全羅南道小鹿島全島ヲ充當スベク既ニ民有地全部ノ買收ヲ終リ新營工事モ着着進捗中ナルヲ以テ之ガ設備ノ寄附ヲ

採納シ昭和九年度ニハ二千人ヲ國ニ於テ收容スル計畫トナリ今昭和八年十二月迄ニ於ケル療養所ノ概況ヲ述ブレバ左ノ如シ

(一)首立小鹿島慈惠醫院ハ患者一千人ヲ收容スベク先ヅ大正十四年度ニ於テ敷地二十八町歩餘ヲ買收シ昭和二三兩年度ニ於テハ差當リ患者六百二十五人増員ノ計畫ヲ樹テ内昭和二年度ニハ經常費九千餘圓ヲ増額シテ既設病舎ニ百二十五人ヲ増加收容スルト共ニ六萬五千圓ノ豫算ヲ以テ患者二百人ヲ收容スル新營竝設備ヲ實施シ更ニ昭和三年度ニハ工費六萬圓ヲ以テ患者三百人ヲ收容スル新營ヲ完了シ又昭和六年六月疆内ニ於ケル希望社主催ノ下ニ京城府其ノ他ニ於テ各種ノ催ヲ爲シ之ニ依リ得タル金員ヲ以テ患者十人宛ヲ收容シ得ル病舎二棟及其ノ設備ヲ寄附シ更ニ昭和八年九月朝鮮癩豫防協會ニ於テ患者四百人ノ收容設備ヲ整へ且昭和八年度ニ之ガ收容治療ニ要スル一切ノ物件ヲ同會ヨリ寄附シ收容治療方要望アリタルヲ以テ九月末四百人ヲ收容シタルガ昭和八年末同院現在患者ハ一千二百十二人ナリ

而シテ同院ニ於テハ傳染ノ虞ナキ治療又ハ輕快患者ニ對シテハ退院ノ制度ヲ設ケアルヲ以テ多數患者ハ前途ニ希望ト光明トヲ認ムル結果往往此ノ種療養所ニ見ル如キ前途ヲ悲觀シ自暴自棄ニ陥ル等ノコトナク克ク自制シ從テ逃亡又ハ風俗上ノ問題等ヲ惹起シタルコトナシ

患者ノ處遇ニ關シテハ飽ク迄人道主義ヲ閑却スルコトナク常ニ温情ヲ以テ之ニ接シ一面輕症患者ノ慰安且ハ幾分自給自足ノ意味ニ於テ農耕養兔竝院内雜役等ニ從事セシメ其ノ勤勞ニ對シテハ多少ノ獎勵金ヲ交付シツツアリ患者收容ノ狀況ハ一病舎約十名ヲ定員トシ各舎毎ニ舎長一

名ヲ互選セシメ患者間ノ世話並舎内ノ取締等ヲ爲サシメ自治的家族的ニ相互協助セシメツアリ患者ノ慰安ニ付テハ常ニ周到ナル注意ヲ拂ヒ禮拜堂ヲ設ケ隨時宗教家ヲ聘シ宗教的方面ヨリ精神上ノ慰安ヲ與ヘ又右禮拜堂ハ娛樂室ニ兼用シ同院附設ノ患者慰安會ノ事業ト相俟ツテラヂオ・蓄音器・圍碁將棋・樂器其ノ他各種ノ娛樂設備ヲ爲シ又隨時講談師落語家ヲ聘シ或ハ奇術活動寫眞等ヲ見物セシメ以テ彼等ノ無聊ヲ醫シ其ノ他花卉ヲ栽培シテ之ヲ觀賞セシムル等努メテ患者ノ心氣轉換ト慰安ヲ圖リツツアリ

患者ノ治療ハ現代醫學ノ進歩ニ基キ特效藥タル大風子油製劑並其ノ製劑タル **エチールエステル** ノ注射療法ヲ主トシテ最善ノ方法ヲ講ジツツアリ

(二)大邱釜山廳水ノ各私立癩病院ニ對シテハ大正十二年以降患者收容人員ニ應ジ國庫ヨリ毎年三萬六千五百圓ヲ補助シ之ガ救療事業ノ助長ヲ圖リ來リタルが大正十五年度ヨリ四萬六千二百九十八圓ニ増額シ更ニ昭和五年度ニ於テハ二萬七千三百四十四圓ヲ増加シ救療施設ノ擴張ヲ爲サシメツツアリ

又麗水**ビーダーワル**フ癩病院ハ元全羅南道光州ニ在リ其ノ位置光州市街ニ接近シ擴張ノ餘地ナキノミナラズ患者ノ來往ニ因リ多年地方問題ヲ釀成シツツアリシガ爲院主ハ地方官民ノ要望ニ從ヒ其ノ援助ノ下ニ移轉ヲ決行スベキ旨願出タルニ付昭和元年度ニ於テ國費及地方費ヨリ二萬二千圓ノ補助及地方民間ヨリ三千圓ノ寄附金ヲ交付シ移轉後收容設備ノ擴張ヲ希望條件トシ該道麗水郡栗村面内ノ半島ニ移轉セシメタルガ收容定員八百七十六人ノ設備ヲ爲シ漸次増加收容

シツツアリ

私立癩病院ハ本國財團ヨリノ補助及篤志家ノ寄附竝本府ヨリノ補助金等ヲ主タル財源トシ經營シツツアリテ何レモ患者處遇ノ狀況ハ小鹿島慈惠醫院ニ準ジツツアルモ經費ノ關係上自給自足ニ重キヲ置ク結果勢ヒ重症患者ハ之ヲ避ケ主ニ輕症患者ヲ入院セシメテ農耕養鶏養兔等ニ從事セシメ居ル爲自ラ小鹿島慈惠醫院ニハ重症患者ヲ收容スルコトトナル現況ナリ

又私立癩療養所ハ概ネ交通便利ナル地ニ設ケラレタル關係上患者ノ蟻集甚シク殊ニ釜山・大邱ノ如キハ入院ヲ拒絶セラレシ患者ガ其ノ附近ニ癩部落ヲ形成シ相助會ヲ設クル狀況ナルヲ以テ此等患者ニ對シテモ本府ヨリ特效藥エチールエステルヲ無料交付シテ治療ヲ爲サシメツツアリ

第六十五節 家畜傳染病豫防

一 家畜傳染病

概況 朝鮮ニ發生スル家畜傳染病中被害甚大ナルハ牛疫・牛肺疫・口蹄疫(流行性)・炭疽・氣腫疽等ニシテ牛疫・牛肺疫及口蹄疫ハ接壤ノ滿洲・支那・西伯利地方ニ常在シ時時國境地方ニ侵入スルコトアリ朝鮮ニ於ケル其ノ發生ハ之ニ因由スルヲ常トス又炭疽及氣腫疽ハ朝鮮内ニ常在シテ毎年各地方ニ散發シテ其ノ害毒ヲ流スコト大ナリ仍テ本府ハ夙ニ之ガ防疫施設ヲ講ジ大正四年獸疫豫防令ヲ制定施行セリ然ルニ當時家畜傳染病豫防ヲ目的トスル家畜ノ出入往來及屠場獸類化製場ノ

使用並ニ家畜市場開設等ノ停止ニ關スル行政處分ハ事頗ル緊急ヲ要スルモノアルニ拘ラズ之カ
執行ハ總督ノ職權ニ屬シ取扱上不便少カラザリシヲ以テ大正十一年十月獸疫豫防令ヲ改正シ此
ノ權限ヲ道知事ニ移讓シ以テ處分及執行ノ敏捷ヲ期シタルガ其後交通產業ノ發達時勢ノ變遷及
技術ノ進歩ニ伴ヒ家畜防疫ノ完璧ヲ期センニハ獸疫豫防令ニ相當改正ヲ加フルノ必要ヲ認メタ
ルヲ以テ(一)家畜ノ種類ノ追加(二)傳染病ノ名稱變更(三)傳染病ノ種類ノ追加(四)家畜ノ屠殺處分ニ關
スル道知事ノ命令權ノ擴張(五)屠殺處分手當支給ノ範圍擴張並ニ手當金制限額ノ增嵩等一大變革
ヲ加ヘ昭和五年七月新ニ朝鮮家畜傳染病豫防令ヲ制定シ之ガ關係法規ノ改廢ト共ニ昭和七年十
一月一日ヨリ之ヲ施行シ同時ニ獸疫豫防令ヲ廢止セリ又釜山獸疫血清製造所ハ農商務省ノ所管
ニ屬シタリシヲ大正七年本府所管ニ移シ各種獸疫ノ豫防液及免疫血清類ノ増製配給ニ努ムルト
共ニ國境地方ニ對シテハ樞要地點十八箇所ニ血清貯藏庫ヲ設置シテ萬一ノ急ニ備ヘ豫防液及免
疫血清ノ應急配給ノ便ニ資シツツアリ

而シテ之ガ豫防機關トシテハ大正十三年度迄ハ平安北道ニ五人、咸鏡北道ニ三人、其ノ他ノ道ニ
在リテハ各一人ノ專任獸醫務囑託ヲ配置シタリシガ大正十四年度以降漸次專任ノ技術員ヲ増員
シ現在道技手七人、獸醫務囑託三十二人ヲ道廳及樞要ノ警察署ニ配置シ專ラ防疫ノ衝ニ當ランメ
又道費支辨ニ屬スル獸醫タル衛生技手、地方衛生技手、產業技手、地方產業技手及農會ノ技術員等四
百五十人ニ警察獸醫務ヲ囑託シアリテ此等職員ハ警察官ト協力シ防疫事務ニ當リツツアリ

牛疫

朝鮮ニ於ケル家畜傳染病中殊ニ牛疫ノ發生ハ主トシテ鴨綠豆滿兩江對岸滿洲國領ヨリ

病毒ノ侵入スルニ因ルモノトス對岸滿洲國領ニ於ケル家畜傳染病ノ流行ハ四時絶エザルニモ拘ハラズ北間島在住朝鮮人ノ爲我ニ於テ隨時應急措置ヲ執ルノ外滿洲國ノ建國日尙淺ク未ダ何等防疫施設ノ見ルベキモノナク漫然病毒ノ散布ニ委スル狀況ナルノミナラズ近年國境地方ニ於ケル彼我ノ交通商取引益頻繁ヲ加ヘ殊ニ長期ニ亙ル結氷期間ニ在リテハ兩江上到ル處來往ノ便アラザルナク此ノ期間ニ於ケル家畜傳染病ノ侵入防止ハ其ノ困難名狀スベカラザルモノアリ之ガ對策ニ付テハ本府始政以來夙ニ留意スル處アリ國境第一線ニ於テ牛疫ワクチン竝ニ免疫血清注射實施對岸ヨリノ密輸入牛防止斃牛檢案ノ勵行等極力豫防制遏ニ努メツツアルガ昭和元年度ヨリハ牛疫ワクチンヲ廣ク應用シテ國境ニ免疫地帯ヲ構成スベク從來牛疫ワクチン三十萬瓦ノ製造ナリシヲ五百五十萬瓦トシ先ヅ其ノ初年度ニ於テ平安北道一萬三千八百八頭咸鏡南道三千二百二十頭咸鏡北道五千八百十二頭ヲ昭和二年度ニ於テ平安北道一萬五千六百頭咸鏡南道四千二百五頭咸鏡北道九千五百二十九頭ヲ昭和三年度ニ於テ平安北道二萬五千二百七十頭咸鏡南道八千四百二十一頭咸鏡北道九千八百四十三頭計四萬三千五百三十四頭ノ注射ヲ實施シ爾來年年免疫地帯ノ擴充改廢ヲ行ヒ豫防ノ實ヲ擧ゲツツアリ今大正七年以降ニ於ケル本疫ノ發生狀況ヲ述ベシニ大正七年ニハ咸鏡北道ニ十九頭同八年ニハ平安北道咸鏡南ノ二道ニ十七頭同九年ニハ平安北道咸鏡南二道ニ一千四百四十四頭同十年ニハ咸鏡南北平安北道江原黃海慶尙南ノ諸道ニ六百八十七頭同十一年ニハ平安北道咸鏡北道江原黃海慶尙南ノ五道ニ百八十二頭同十二年ニハ咸鏡北道ニ五十六頭ヲ出シ更ニ同十三年ニハ平安北道ニ七十九頭咸鏡北道ニ九頭及同年十月咸鏡北道清津港ヨリ

下關ニ移出スル畜牛十九頭、航海中牛疫發生シ釜山ニ於テ全部撲殺シタル事實アリ之ヲ合シテ百七頭ノ發生ヲ見、同十四年ニハ平安南道八頭、平安北道五十九頭、咸鏡南道二百十八頭、咸鏡北道百三十五頭、計四百二十頭、同十五年ニハ平安北道ニ五十一頭、咸鏡南道ニ二十頭、計七十一頭、昭和二年ニハ京畿道ニ四頭、同三年ニハ咸鏡北道ニ二頭、昭和四年ニハ全ク發生セザリシガ、昭和五年ニハ平安北道ニ五十五頭、咸鏡北道ニ八十八頭、京畿道ニ五頭、計百四十八頭發生シ、昭和六年ニハ平安北道ニ百九十七頭、咸鏡南道ニ六十九頭、計二百六十六頭ノ發生ヲ見、昭和七八兩年ニハ其ノ發生ヲ見ズ而シテ本疫ノ豫防措置トシテハ各發生地附近一帶ノ畜牛ニ對シ血清注射ヲ勵行スルト同時ニ生牛ノ交通遮斷ヲ行ヒ民間ニハ自衛團ヲ組織センメ警察官憲ト協力シテ交通牛ノ監視竝ニ病牛ノ早期發見ニ努メシメ病毒ノ蔓延ヲ防止セリ

然レドモ朝鮮ニ於ケル牛疫ハ其ノ病源地タル接壤地方ニ於テ病毒撲滅ノ措置ヲ講ズルニ非ザレバ到底其ノ絶滅ヲ期シ難ク之ガ根本的豫防ハ國際的方策ノ樹立ニ俟ツノ外ナカルベシ

牛肺疫 大正十二年二月平安北道熙川郡ニ發生セル牛肺疫ハ直ニ平安南道ニ傳播シ爾後兩道内ニ流行ヲ持續シ同年末迄ノ間ニ於テ前者ハ發生地域五郡其ノ數二百七十六頭、後者ハ六郡百二十一頭ニ及ビタルガ寒氣ノ襲來ト共ニ漸次發生増加ノ兆ヲ呈シ同十三年ニ至リテハ右二道ノ外咸鏡南道ニ蔓延シ平安南道ハ一府七郡ニ互リ百八十八頭、平安北道ハ八郡ニシテ七十一頭、咸鏡南道ハ二郡ニシテ十頭ノ病牛發生シ尙同十四年ニハ平安南道一府三郡三箇面ニ六頭、平安北道内四郡五箇面ニ六頭、咸鏡南道内二郡四箇面ニ十四頭、計二十六頭、昭和元年ニハ平安南道大同郡紫足面

ニ一頭、昭和二年ニハ平安北道内五郡十八箇面ニ八十六頭ノ發生アリ爾來常ニ檢病調査斃牛檢索等ノ勵行ニ努メシ結果其ノ發生中絶シタリシモ同三年十月平安北道昌城郡ニ七頭同四年ニハ同道昌城郡ニ五頭、雲山郡ニ一頭計十三頭ノ發生ヲ見タルノミニテ終熄セルガ爾來幸ニシテ其ノ發生ナシ而シテ本疫ノ豫防ニ關シテハ大正十二年二月病性ノ確定ト共ニ總督府令第十一號ヲ改正シテ牛疫豫防ニ關スル規定ヲ牛肺疫ニ準用シ之ガ防疫ニ努メタルモ本病ノ性質上早期ノ發見頗ル至難ニシテ而モ本疫ハ東亞諸國ニ於ケル空前ノ獸疫ナルヲ以テ未ダ近代科學ノ恩惠タル豫防疫ノ發見ナシ隨テ豫防制遏ノ困難ナルコト遙ニ牛疫ヲ凌駕スル狀況ニ在リ而シテ本疫ニ對スル細菌學的豫防策ノ研究ニ付テハ大正十三年以來實施中ナルモ其ノ成功ヲ逆睹スルコト能ハザル現況ナルヲ以テ之ガ撲滅ニ付テハ一ハ敏速果斷ナル病畜ノ撲殺牛舎竝症毒汚染物件ノ燒却牛族交通禁止等ヲ斷行シ且常ニ一般民衆ニ對シ本病豫防上ノ理解ヲ促シ官民協力以テ防疫ノ時機ヲ逸セザルコトニ留意努力セリ

氣腫疽　氣腫疽ハ毎年殆ンド二千頭内外ノ發生ヲ繰返シ既ニ其ノ病毒各地ニ常在セルハ疑フベカラザル事實ニシテ寔ニ憂慮ニ堪ヘザルモノアリ而シテ本疫ニ罹リタル畜牛ハ必然的ニ斃死スルヲ以テ農家經濟ニ及ボス影響甚大ナルモノアリ而モ之ガ豫防方法ハ主トシテ豫防疫ヲ廣ク應用スルト共ニ病毒潜在地ノ消毒的清潔法ヲ實施セバ大要其ノ目的ヲ達シ得ベキモノナルガ豫防疫ノ應用ニ付テハ從來釜山獸疫血清製造所ニ於ケル豫防疫ノ製造能力ニ限りアリテ一年間ニ於テ辛ウジテ四萬頭乃至八九萬頭ノ注射ヲ爲スニ過ギザリシモ昭和四年ヨリ之ガ増製ヲ爲スコ

トトナリタルヲ以テ之ニ依リ從來各道ニ於ケル多發部落ニ免疫地區ヲ設定シ其ノ地域内畜牛全部(異動牛ニ付テハ年四回補充)注射ヲ爲シ其ノ徹底ヲ期ス)並其ノ他必要地域ノ畜牛ニ對シ豫防注射ヲ實施セルガ其ノ成績見ルベキモノアルヲ以テ引續キ實施中ナリ

今年ニ於ケル本疫ノ發生並ニ豫防注射施行道別狀況ヲ表示スレバ左ノ如シ

自昭和三年至昭和八年氣腫疽發生並ニ豫防注射比較表

道 名	昭和三年		昭和四年		昭和五年		昭和六年		昭和七年		昭和八年	
	發生	豫防注射	發生	豫防注射	發生	豫防注射	發生	豫防注射	發生	豫防注射	發生	豫防注射
京 畿 道	一四九	一一五五八	一一五	一五五七〇	一七六	一七六二七	六八	一九〇二一	六〇	一四四四四	二八	一七六六六
忠 清 北 道	四五一	七五〇六	三七六	一八四一〇	一五三	三四七七六	一五三	二七三九七	一三六	二〇〇一七	八一	二六、九七〇
忠 清 南 道	一六三	七六二六	二七九	六三三五	一九二	二二五〇二	九八	一九〇九四	六三	一八八三五	五六	一八六五〇
全 羅 北 道	一一八	九〇八四	九七	九二一八	五三	二二八九九	二八	一一〇五四	二五	一〇一〇一	一七	一六七〇七
全 羅 南 道	八六	三九一六	七四	八一六〇	六七	八四六三	八三	九二六八	六〇	一一二九四	四五	一〇七七一
慶 尙 北 道	五三	一四三〇九	四四五	三二、八四一	三三八	二七、五七九	二四九	二九、八一八	三三〇	二六、三六〇	三〇四	三四、一三三
慶 尙 南 道	一九一	九七八三	二四五	二、六五五	一一〇	二二、二六九	二七七	二〇、九四七	一七三	二二、六八八	七九	二四、五九七
黃 海 道	二四九	七、一七	二七四	一一、九四八	二二六	一四、七六五	二〇七	二二、五九〇	一五九	二二、〇〇四	一四七	二二、一九四
平 安 南 道	四四	一、九六一	四四	二、〇三三	四六	三、一七三	五三	三、五四九	四三	四、三三〇	三二	四、五九七
平 安 北 道	九五	一、三四〇	三三	四、九六五	三九	一、一六四〇	二八	三、四五四	二六	一〇、七二三	五	八、〇八七
江 原 道	一四五	六、七九五	二二六	八、七四五	六八	二、〇五六	九七	一、六二二二	八二	一四、二八八	七九	一三、九〇七
咸 鏡 南 道	九八	四、七五二	九七	六、六一七	五五	八、一五五	四六	八、八七二	六七	六、四九七	六五	五、五五二

月十五日ヨリ釜山繫留檢疫日數ヲ十五日以上ニ改正セルガ其ノ後年年移出牛ノ増加ヲ見到底釜山檢疫所ニ於テノミ收容スル能ハズ而モ自由移出ノ危險ヲ考察シ大正十四年十月一日ヨリ更ニ仁川・鎮南浦・元山城津ニ檢疫所ヲ増設シ檢疫期間ヲ十二日以上二十日以内ニ改メ尙此檢疫ヲ受ケタル畜牛ニ非ザレバ移出スルコトヲ得ザルコトトシ新檢疫制度ノ確立ヲ見タリ然ルニ是ヨリ先同年八月二十七日元山ヨリ移出セシ百十二頭ハ同月三十日下關入港直ニ福浦獸類檢疫所ニ入所所定ノ検査ヲ了ヘ九月十五日全部解放山口縣外數縣ニ輸送セラレタルガ右牛群中十月二十三日以降山口・福岡・廣島ノ各縣下ニ牛肺疫發生シ斯界ノ大問題ヲ惹起シタル不祥事ニ鑑ミ農林省ハ平安南北・咸鏡南北ノ四道ヲ該病毒ノ潜在地ト看做シ十月四日省令第二十七號ヲ公布シ前記四道ヲ發シ又ハ經過シ來レル畜牛ノ移入ヲ停止セリ爲ニ朝鮮ノ移出貿易ニ大恐慌ヲ來タセルヲ以テ之ガ解禁ヲ速ナラシムベク數次農林省ト交渉シ一面防疫會議ヲ開キテ善後策ヲ講ジ發生地方竝ニ危險區域ノ交通遮斷四道界ノ警戒四道内ノ畜牛ノ一齊檢診其ノ他アラユル豫防警戒ニ努メタル結果大正十五年二月五日ニ至リ(イ)移入停止區域ヲ平安北道及咸鏡南道中長津郡ノ一部ニ局限セラレ(ロ)平安南道咸鏡南北道牛ハ汽車積込前又ハ移出牛檢疫所ニ於テ牛肺疫補體結合法ヲ行ヒ異狀ナキモノニ限り移出スルコト(ハ)前項ノ牛ハ必ズ鎮南浦元山城津ノ移出牛檢疫所ニ於テ各十五日間及内地ニ於テ十日間檢疫ヲ行フコトヲ條件トシテ四道牛移入ノ解禁ヲ見次デ三月十七日ニ至リ前記(イ)號平安北道ヲ雲山郡外六郡ニ縮小セララルニ至リ更ニ六月二十五日ヲ以テ北西鮮四道牛ノ内地移入禁止令ヲ廢セラレ茲ニ全ク内鮮共通檢疫制度ノ復舊ヲ見ルニ至レリ然ルニ不幸

ニシテ又復同年十月一日鎮南浦ヨリ移出セル百十三頭中ノ一頭ハ福浦檢疫所ニ於テ牛肺疫ト決定シタルヲ以テ同牛群全部撲殺セラルルノ厄ニ遭ヒ尙隣接牛舎ニ檢疫中ノ百十六頭ヲ六週間延長檢疫シ更ニ既ニ解放セラレタル元山發牛五十二頭並仁川發牛六十三頭モ夫夫仕向地ニ於テ六週間移動禁止セラルル等當業者ノ被リシ害ノ莫大ナルモノアリシハ痛恨事ト謂ハザルベカラズ越エテ昭和二年三月中平安北道寧邊郡ニ牛肺疫發生シ極力防疫ニ努メタル結果幸ニシテ僅三頭ノ疫牛ヲ出シタルニ止メタルモ不幸六月三十日又復該道秦川郡ニ本疫發生シ爾來病毒ハ博川寧邊山昌城ノ各郡ニ蔓延シ十月末日迄ニ疫牛十七頭傳染ノ虞アルモノ六十九頭ヲ出シタルニ鑑ミ農林省ニ於テ前例ニ倣ヒ七月二十二日省令ヲ發シテ前記五郡中昌城郡ヲ除ク他ノ四郡ヲ發シ又ハ經由シタル牛ノ内地移入ヲ停止シタル事件ニ鑑ミ該道内竝之ニ隣接セル平安南道ハ從來ノ流行狀況竝ニ交通ノ關係等ヨリ察シ或ハ病毒潜在ノ虞ナキヲ保シ難ク若シ兩道ヲ發シ又ハ經過シテ移出スル牛ヨリ移出牛ノ大集散地タル釜山仁川ニ病毒ヲ齎ラスガ如キコトアラバ當ニ移出經濟ヲ混亂セシムルノミナラズ病毒汚染地ヲ擴大シテ防疫上一段ノ困難ト損失ヲ招來スベク憂慮セラレシニ依リ當分兩道牛ノ南下ヲ防グ目的ヲ以テ同年九月二十九日府令ヲ發シ兩道ヨリノ牛ハ總テ平安南道鎮南浦移出牛檢疫所ニ於テ檢疫ヲ受ケシメタル上移出スルコトトセルガ(但冬能ハザル期間ハ特ニ他港ニ廻送移出ヲ認ム)昭和三年中ニハ幸ニシテ牛疫ハ二頭牛肺疫ハ七頭ノ發生ニ止マリタル結果移出取引モ亦順調トナリ其數約六萬頭ニ上リ大正十四年以降ノ殷盛ヲ見タリ

然ルニ昭和四年七月以降千葉愛媛廣島山口埼玉栃木茨城ノ各縣ニ牛肺疫發生シ其ノ系統亦朝鮮牛ノ移入ニ在リトシ農林省ニ於テハ同年九月省令ヲ發シテ内地檢疫期間三日ヲ一躍二十日ニ延長シタルヲ以テ之ガ緩和方ニ關シ數次交渉ノ結果同年十二月二十四日ニ至リ之ヲ七日ニ短縮シ代フルニ鮮内檢疫期間十二日ヲ十五日ニ改ムルト共ニ(一)平安南北道牛ハ鮮内檢疫所入所前五日間ノ豫備檢疫ヲ行フコト(二)北鮮牛ニシテ汽車輸送ニ依ルモノハ汽車積込前當該官吏ニ於テ三日間繫留視察ヲ爲シ(平安南北道及黃海道ニ在リテハ其ノ間補體結合試驗ヲ行フ)又汽車卸ノ際健康検査ヲ行ヒ(三)汽車輸送ニ依ラザルモノハ三日間(元山向ノモハハ四日間)當該官吏ニ於テ牽付行程約一日ノ場所ニ於テ繫留視察ヲ爲スコトトナリタルヲ以テ移出取引ノ圓滑ヲ缺キ財界ノ不況ト相俟ツテ移出數ノ減少ヲ見ルニ至レルガ次デ昭和七年七月農林省ト協定シ(一)檢疫所ニ於ケル繫留檢疫日數ヲ朝鮮十二日内地五日(内川牛ハ朝鮮五日)ニ改メ(二)平安南北道牛ノ移出港ハ鎮南浦港ニ限定シ(三)平安南北道黃海道牛ニシテ汽車輸送ニ依ルモノハ其積込前三日間繫留視察ヲ爲シ其間血清診斷ヲ行ヒ汽車卸ノ際健康検査ヲ爲スコト(四)鎮南浦檢疫所ニ入檢スル牛ハ其ノ入檢前五日間ノ豫備檢疫ヲ行フコト(五)檢疫所内ニ於テハ内鮮共ニ全部ノ牛ニ就キ血清診斷ヲ施行スルコト(六)平安南北道黃海道江原道咸鏡南北道牛トシテ檢疫港迄汽車輸送ニ依ルモノハ其ノ積込前然ラザルモノハ豫備檢疫又ハ本檢疫入檢ノ際當該道ヲ表明スル標徴ヲ爲スコトトシテ現在ニ及ベリ

移出頭數 最近數年間ノ移出牛頭數ハ左ノ如シ

移出牛頭數累年比較表

年次	仁川	釜山	鎮南浦	元山	山城	津	木浦及 群山其ノ他	計
昭和八年	一、三三六	三、八六九	五、六六〇	七、八一〇	四、七九五	—	—	六、八五二〇
同 七年	八、一九七	三〇、九三三	六、二五六	五、八四一	五、六七九	—	—	五、六、八九六
同 六年	五、四七〇	二四、九三三	四、八七五	四、〇五二	三、八八九	—	—	四、三、二一八
同 五年	五、三八四	二二、二二七	二、九五〇	二、八〇五	三、七七八	—	—	三、七〇、四四
同 四年	五、五七八	三、四四四	三、八四九	四、三八九	四、四三五	—	—	四、九、六八五
同 三年	六、〇八五	四、一七〇七	五、〇〇八	四、七三九	一、四九三	—	—	五、九、〇三三
同 二年	四、〇〇七	三、四一七九	二、七五	三、〇六七	一、六〇〇	—	—	四、三、二二六
同 元年	四、一四八	三、七〇八二	一、六五八	三、〇八五	一、七七六	—	—	四、七、七四九
大正十四年	五、四八七	三、二九一	三、七五〇	五、七五四	一、九二一	—	—	四、八、八二三
同 十三年	八、二七九	三、一六三	三、〇六〇	六、一〇三	二、四九九	—	—	六、一、三三五
同 十二年	八、三三二	三、四七〇	—	三、一九八	一、七四四	—	—	四、八、六六九
同 十一年	五、五五九	三、四九一	—	二、二二七	五、四六	—	—	四、〇、一六一
同 十年	五、九一二	三、四九五	—	一、四八一	五、七九	—	—	四、三、四二四
同 九年	一、〇〇七	三、五、八三	—	一、五四五	一、七七八	—	—	五、五、三三六
同 八年	一、七二四	二、六、三五	—	一、二九二	二、五二九	—	—	四、一、六七一

備考 從來繫留検査ハ釜山一箇所ニ於テノミ行ヒ他ハ自由移出シ内地ニ於テ検査ヲ受ケ
 ツツアリシガ大正十四年十月一日ヨリ仁川・鎮南浦・元山・城津ノ四箇所ニ検査所ヲ増
 設シ畜牛ハ總テ五検査所ニ於テ検査ヲ受ケタルモノニ非ザレバ移出シ得ザルコト
 ニ規定セリ

三 屠場及屠畜

概況

朝鮮ニ於テハ習慣上慶典弔儀等ニハ獸肉ヲ必要品トシ又各階級ヲ通ジテ獸肉ヲ嗜好ス之ガ爲各地共ニ牛豚其ノ他ノ家畜家禽ノ飼育盛ニシテ屠畜頭數モ亦從テ多シ昭和八年末現在ノ屠場數ハ一千三百九十二箇所ニシテ屠畜總頭數ハ五十七萬七千八百七十七頭ヲ算シ前年ニ比シ三萬七千七百五頭ノ増加ヲ示セリ而シテ屠畜中多數ナルハ豚ニシテ其ノ數二十八萬九千三百五十一頭之ヲ前年ニ比スレバ四萬百六十二頭ノ増加ヲ見タリ之ニ亞グハ畜牛ノ二十八萬七千九百四十六頭ニシテ之ヲ前年ニ比スレバ二千四百九十一頭ノ減少ヲ示セリ又馬其ノ他ヲ合シ五百二十頭アリ尙從來屠場ノ多クハ個人經營ニシテ小規模且衛生及風教的施設ヲ缺キ遺憾ノ點少カラザリシニ鑑ミ屠場ノ公營ヲ獎勵シ努メテ府衛生組合學校組合等ノ經營ニ移サシメ大正六年十月面制施行後ニ於テハ個人經營ノモノハ殆ンド面ノ經營ニ委セシメ更ニ大正八年十一月從來多岐ニ涉リシ屠場法規ヲ整理シ新ニ屠場規則ヲ發布シテ取締ノ統一ヲ圖リタル爲現在ノ屠場ハ概ネ府邑面等公共團體ノ經營ニ係リ府ノ經營スルモノニ在リテハ其ノ構造設備相當完備セルモ邑面經營ノ屠場中ニハ近時都市ノ發展需要ノ増加ニ伴ヒ狹隘ヲ感ジ或ハ衛生的設備ノ未ダ充分ナラザルモノアルヲ以テ此等ニ對シテハ漸次改善刷新ヲ爲サシメツツアリ

屠畜検査

屠畜検査ニ從事スル專任獸醫ハ衛生技手四十二名ナルガ此ノ外樞要地ニ配置セル七名ノ道技手及三十二名ノ專任獸醫務囑託並ニ郡又ハ農會技術員約四百六名ニ之ガ検査ヲ囑託

シテ本務ノ傍ラ其ノ任ニ當ラシメツツアルモ其ノ數極メテ少ク大部分ノ屠場ニ在リテハ主トシテ技術的知識ニ乏シキ警察官ニ於テ検査ヲ實施シツツアリテ公衆衛生上危險ノ虞ナシトセザルヲ以テ漸次改善ノ歩ヲ進メツツアリ又獸肉取締ニ付テハ統一セル規定ナキモ各道令ヲ發布シテ之ガ取締ヲ勵行シツツアリ

여 백

第十三章 司法

第六十六節 司法制度

一 制度ノ確立

行政司法ノ分離 朝鮮ニ於ケル司法制度ハ保護政治時代ノ施設ニ改善ノ端ヲ發シ次デ司法事務委託及日韓併合ニ伴フ前後二回ノ變革ヲ經テ現時ノ法院制度ト爲レリ即チ明治三十九年統監ハ司法制度ノ確立ヲ以テ積弊ヲ拯濟スル最先ノ急務ト爲シ韓國法部ニ内地人ノ參與官一人主要ナル裁判所ニ内地人ノ法務補佐官又ハ法務補佐官補各一人ヲ傭聘セシメテ司法事務ノ指導誘掖ニ膺ラシメタリ然ルニ當時韓國ニ於テハ行政司法ノ混淆甚ダシク司法機關ハ初審裁判所タル漢城裁判所及終審裁判所タル平理院ノ外何レモ地方廳ニ併置セラレ裁判官ハ概ネ地方官之ヲ兼ネ賄賂請託公行シ法權濫用セラレ裁判事務ノ紊亂名狀スベカラザルモノアリ指導誘掖ノ間接手段ヲ以テシテハ容易ニ制度革新ノ實ヲ擧グベキニ非ザリシガ故ニ統監ハ同四十年七月締結ノ日韓協約ニ依リ司法事務ヲ全然行政事務ヨリ分離セシメ同四十一年八月範ヲ内地ノ制度ニ採リ大審院控訴院地方裁判所區裁判所ノ名稱ヲ襲用シテ三審制四階級ノ裁判所ヲ開設シ之ニ檢事局ヲ附設シテ内地人ヲ主要ナル判事檢事書記ニ任命セシメタリ

治外法權ノ撤去

然レドモ更ニ進ミテ鮮内外人一般ノ生命財産ノ保障ヲ確實ナラシメンニハ益司法制度ノ整備ヲ圖ルノ要アリ然ルニ韓國ノ財政狀態ハ到底所期ノ目的ヲ達成シ得ベキニ非ザリシヲ以テ韓國政府ハ同四十二年七月司法及監獄ノ事務ヲ舉ゲテ之ヲ帝國政府ニ委託セリ仍テ帝國政府ハ同年十一月一日統監府裁判所令ヲ制定施行シテ大審院ヲ高等法院ト改稱スル外總ベテ同一制度ノ裁判所ヲ開設シ越エテ同四十三年十月一日朝鮮總督府裁判所令ヲ制定施行シ從前ノ制ヲ踏襲セリ而シテ日韓併合ノ結果從來諸外國ガ韓國ニ對シテ有セシ治外法權撤去セラレ茲ニ始メテ内地人朝鮮人外國人ノ別ナク一齊ニ帝國ノ司法權ニ服シ完全ニ裁判機關ノ統一ヲ見ルニ至レリ

三審三級制

然ルニ當時裁判所ノ編制ハ最高裁判所ノ下ニ三種ノ裁判所ヲ置キ裁判所ノ種類多キニ過ギ其ノ權限亦相錯綜シ百般事務ノ簡捷ヲ特ニ必要トスル朝鮮ノ事情ニ適合セザル嫌アリシヲ以テ明治四十五年其ノ組織ヲ地方法院覆審法院及高等法院ノ三審三階級制ニ改メ必要ニ應ジテ地方法院ノ事務ノ一部ヲ取扱ハシムル爲地方法院ノ支廳ヲ設置シ次デ大正三年朝鮮不動産登記令ノ施行ニ伴ヒ地方法院出張所ヲ設置シ專ラ登記及公證事務ヲ取扱ハシメ以テ現時ニ至レリ

權限

本三審三級制ニ在リテハ從來地方法院ハ民事刑事ニ付第一審ノ裁判並非訟事件ニ關スル事務、覆審法院ハ地方法院ノ裁判ニ對スル控訴及抗告、高等法院ハ覆審法院ノ裁判ニ對スル上告及抗告ニ付裁判ヲ行ヒ且内地現行ノ裁判所構成法ニ定メタル大審院ノ特別權限ニ屬スル職務ヲ

執行スルノ制度ナリシガ刑事訴訟法ノ改正ニ伴ヒ大正十一年十二月朝鮮總督府裁判所令ヲ改正シテ高等法院ノ權限ヲ擴張シ地方法院ノ裁判ニ對スル上告及上告棄却ノ決定ニ對スル抗告ヲモ同院ノ判斷ニ屬セシムルコトト爲シ同十三年一月一日ヨリ之ガ實施ヲ見ルニ至レリ而シテ地方法院又ハ其ノ支廳ハ判事單獨ニテ裁判ヲ爲スヲ原則トスルモ訴訟物件ノ價格千圓ヲ超過スル民事事件、人事ニ關スル訴訟事件其ノ他特定ノ事件大正十一年朝鮮總督府裁判所令ノ改正ニ依リ其ノ範圍ヲ擴張セリニ付テハ三人ノ判事、覆審法院ハ二人ノ判事、高等法院ハ五人ノ判事ヲ以テ組織シタル部ニ於テ合議裁判ヲ爲シ地方法院出張所ハ專ラ登記及公證事件ヲ取扱フノ制度ナリ

裁判關係

昭和八年度ニ於ケル朝鮮ノ裁判所ハ高等法院一京城、覆審法院三京城、平壤、大邱、地方法院十一

京城、公州、咸興、清津、平壤、新義州、海州、大邱、釜山、光州、全州ニシテ其ノ他ノ地方ニハ四十六箇所ノ支廳及百七十箇所ノ出張所ヲ設置シテ夫夫所管事務ヲ取扱ハシメ而シテ裁判所ノ定員ハ判事百九十六人、檢事八十六人、書記長四

人、通譯官四人、書記通譯生七百三人ナリ尙本府裁判所開設當年即チ明治四十三年裁判所職員定員及其ノ取扱事件ト現在ノ夫トヲ比較スルトキハ事件ノ増加著シキニ拘ラズ定員ニ付テハ僅少ノ増員ニ過ギズンテ職員ノ負擔甚シク過重トナリ動モスレバ一般事務ノ停滯ヲ來サントスルノ虞アルヲ以テ豫テ之ガ増員ノ計畫ヲ立テタルモ財政ノ關係上未ダ豫期ノ充實ヲ見ルニ至ラザルハ頗ル遺憾トスル所ナリ

身分ノ保障

判事ノ身分ニ關シテハ從來何等特別ノ保障ナク一般文官ト同一ノ待遇ヲ與ヘタリシガ明治四十四年朝鮮總督府裁判所令ニ改正ヲ加ヘ朝鮮總督府判事ハ禁錮以上ノ刑ニ處セラ

レ又ハ懲戒ノ處分ニ依ル場合ヲ除クノ外其ノ意ニ反シテ其ノ官ヲ失フコトナキ旨ヲ規定シ以テ終身官タルノ保障ヲ與ヘ加之其ノ懲戒處分ニ關シテハ特ニ判事ヲ以テ組織シタル判事懲戒委員會ノ決議ニ依ルコトトシタリト雖尙同令中總督ニ於テ必要ト認ムルトキハ判事ニ對シ休職ヲ命ズルコトヲ得ル旨ノ規定存スルアリテ其ノ保障未ダ十分ナリト謂フ能ハザルノ嫌アリタルヲ以テ大正十年八月同令ヲ改正シテ當該法條ヲ削除シ裁判官ヲシテ完全ナル獨立ノ地位ヲ保持セシムルニ至レリ

定年制 從來判事ノ在職年齡ハ何等ノ制限ナカリシが大正十年八月前記改正ニ依リ身分ノ保障ヲ確保スルト同時ニ範ヲ内地ニ採リテ停年ノ制ヲ設ケタリ即チ高等法院長ニ在リテハ年齡六十二年其ノ他ノ判事ノ職ニ在ル者ニ在リテハ六十年ニ達シタルトキ當然退職スルモノトシ且高等法院ノ總會ノ決議ニ依リ五年以内ノ期間ヲ定メテ仍在職セシメ得ルノ特例ヲ設ケ之ニ依リテ後進ノ途ヲ開キ有爲ノ士ヲシテ其ノ局ニ當ラシメ以テ司法事務ヲ刷新センコトヲ期セリ

民事訴訟調停 上叙ノ如ク第一審裁判機關ハ地方法院本廳及支廳ヲ通ジ五十七箇所ヲ算スト雖其ノ配置未ダ恰シト謂フベカラズ少額輕微ノ私權ニ關スル爭訟事件ニ付テハ裁判所ヨリ遠隔ノ地ニ在リ又ハ手續ノ煩累ニ堪ヘズシテ其ノ主張スベキ權利ヲ拋棄スル者少カラザルベク之ガ伸張防護ヲ全ウセシムルト共ニ一面互讓ノ精神ヲ以テ事案ノ圓滿ナル解決ヲ遂ゲシムル爲仲裁ノ形式ニ依リ手續簡略取扱敏速シカモ機關ノ各地ニ遍在スルモノヲシテ其ノ處理ヲ爲サシムルハ洵ニ緊切ナリト謂フベシ即チ地方法院又ハ其ノ支廳所在地外ノ警察署長ヲシテ右等事件ノ調

停ヲ爲スコトヲ得シムルノ制ヲ定メ明治四十三年以來之ヲ施行シタルガ其ノ成績概ネ良好ニシテ同四十四年新受件數五千百十三件ナリシモ交通便利トナリタル昭和八年ニ尙千四十五件ヲ示シ調停成立件數亦明治四十四年ニハ二千四百三十七件、昭和八年ニハ四百六十五件ヲ示セリ

公證人

朝鮮ニ於テハ公證人ニ屬スル職務ハ當初專ラ裁判所書記ヲシテ行ハシメ別ニ其ノ機

關ヲ設クルコトナカリシガ司法機關ノ整備ニ伴ヒ之ガ特設ノ必要ヲ認メ大正二年朝鮮公證令ヲ公布シ公正證書ノ作成及私書證書ノ認證ニ關シテハ公證人法ニ依ルコトヲ定メ茲ニ公證人制度ノ確立ヲ見ルニ至レリ然レドモ當時京城以外ノ地ニ於テハ其ノ情況未ダ專任公證人ノ任命ヲ必要トスル程度ニ達セザリシガ故ニ朝鮮公證令施行規則ヲ以テ京城地方法院(支廳及出張所ヲ除外)ヲ除クノ外、當分地方法院ヲシテ公證人ノ職務ヲ取扱ハシムルコトトシ地方法院出張所ニ於テハ裁判所ノ書記ヲシテ此ノ事務ヲ取扱ハシムルコトト爲シタルモ現情ニ鑑ミルトキハ漸次樞要ノ地ニ專任公證人ヲ任命スルノ必要ヲ認メ大正十三年十月一日朝鮮公證令施行規則ヲ改正シ爾來大邱、釜山、平壤ノ各地ニ專務公證人ヲ任命スルニ至レリ尙本制度ノ利便漸次民衆ノ問ニ周知セラレテ取扱件數年年増加シ大正二年四百四十一件ナリシモノ昭和八年ニハ六萬一千七百七十七件(內專任公證人取扱件數三萬三千五百十八件)ヲ示シタリ

辯護士試驗

朝鮮ニ於ケル辯護士ノ資格ハ辯護士規則ノ定ムル所ニシテ(一)辯護士法ニ依リ辯

護士タルノ資格ヲ有スル者(二)朝鮮人辯護士試驗ニ及第シタル者(三)舊韓國統監府又ハ本府裁判所ノ判事檢事タリシ者若クハ舊韓國辯護士タリシ者タルコトヲ要シタリト雖右ノ内朝鮮人辯護士

試験ハ未ダ一回モ施行セララルニ至ラザリシガ輒近朝鮮ニ於ケル權利思想發達ノ趨向ニ鑑ミ辯護士ノ學識向上ヲ圖ルノ必要ヲ認メ大正十年十二月辯護士規則ヲ改正シ朝鮮辯護士試験ニ及第シタル者ヲ資格ノ一ニ加ヘ同時ニ朝鮮辯護士試験規則ヲ發布シ廣ク内鮮人ヨリ適材ヲ簡拔シ以テ人權擁護ノ職責ヲ完ウセシムルコトトセリ而シテ同試験ハ同十一年始メテ之ヲ施行シ爾來毎年一回之ヲ施行セルガ其ノ受験者及合格者ノ員數左ノ如シ

年次	受 験 者			合 格 者	
	内地人	朝鮮人	臺灣人	内地人	朝鮮人
大正十一年	七九	四四	一	三	一
同十二年	八六	六六	一	一	二
同十三年	七七	六四	一	五	二
同十四年	二四	五四	一	四	二
昭和元年	三二	六八	一	二	三
同二年	一六	一〇	一	六	五
同三年	一四	二五	一	四	七
同四年	二二	一〇	一	五	四
同五年	一三	二九	一	六	一
同六年	一五	二六	一	三	六
同七年	二二	一〇	一	一	六
同八年	八八	二五	一	四	八
同九年	七七	一五	一	四	七

執達吏職務取扱者

朝鮮ニ於テハ執達吏ニ屬スル職務ハ裁判所書記之ヲ行フヲ原則トシ別ニ

執達吏ナル職制ヲ設ケズ地方法院長ハ警察官吏其ノ他適當ト認ムル者ヲシテ執達吏ノ職務ヲ行ハシムルコトヲ得ルモノト爲シ實際上職務取扱者ニ於テ執達吏事務ノ大半ヲ行ヘリ警察官吏ヲシテ執達吏ノ職務ヲ取扱ハシムルハ一時機宜ノ措置ニ出デタルモノニシテ警察官吏ノ此ノ負擔ハ寧ロ輕減ニ努メザルベカラザル所ナルノミナラズ近時非官吏執達吏職務取扱者ノ漸次増加スルニ至レルヲ以テ司法ノ一機關トシテ執達吏ノ制度ヲ創始スルノ必要アルヲ認メ目下之ガ調査中ニ屬ス而シテ昭和八年執達吏事務取扱件數新受三十二萬九千三百六十七件、中官吏取扱件數二千二百二十一件、非官吏取扱件數三十二萬六千二百四十六件ニシテ官吏取扱者ノ非官吏取扱者ヨリ其ノ員數多キニ拘ラズ取扱件數ノ却テ寡少ナルハ此ノ間ノ消息ヲ語ルモノト謂フベシ

司法代書人制度 併合以來民刑其ノ他非訟事件ノ激増ニ伴ヒ人民ヨリ裁判所及檢事局ニ提出スル書類ハ頗ル多數ニ上リ其ノ書類ハ殆ンド總テ代書人ノ作成ニ係ル現狀ナルガ其ノ作成ニ付テハ専門的法律知識ヲ要シ且一旦生ジタル過誤遺脱等ハ後日回復スベカラザル損害ヲ當事者ニ與フルノ虞アリ司法代書人ノ業務タルヤ重大ナルヲ以テ一般代書人ト區別シ嚴重ニ指導監督スルノ要アルヲ認メ大正十三年十二月朝鮮司法代書人令ヲ公布シ同十四年五月一日ヨリ之ヲ實施セリ

二 民事ニ關スル法令

民事令 朝鮮ニ於ケル民事ニ關シテハ朝鮮民事令ノ定ムル所ナリ同令ハ明治四十五年三月制

定以來多少ノ變遷ヲ經タルガ現行ノ規定ニ依レバ特別ノ規定アル場合ノ外、民法商法破産法和議
法民事訴訟法人事訴訟手續法非訟事件手續法等ノ法律ニ依ル而シテ朝鮮人ノ親族及相續ニ關ス
ル事項ニ付テハ別段ノ規定アルモノヲ除クノ外、慣習ニ依ルモ民法中婚姻年齡裁判上ノ離婚私生
子認知一般ノ親族會相續ノ承認及財産ノ分離ニ關シテハ民法ノ規定ヲ朝鮮人ニモ適用シ尙慣習
ニ於テハ婚姻緣組等身分上ノ法律行爲ハ總テ事實ヲ基礎トシ之ガ成立及效力ヲ認ムルモ其ノ事
實ニ付争アル場合ニ之ガ證明ヲ爲スコト甚ダ困難ニシテ人ノ重要ナル身分關係ヲ確立スルニ於
テ頗ル危懼ヲ感ゼシムルモノアルヲ以テ分家絶家再興協議上ノ離婚緣組及協議上ノ離縁等身分
上ノ法律行爲ハ單ニ儀式又ハ意思表示ノミヲ以テ足レリトセズ之ヲ府尹又ハ邑面長ニ届出ヅル
ニ因リ始メテ其ノ效力ヲ發生スルモノトセリ

共通法 内地朝鮮臺灣及關東州ハ各其ノ民度風俗ヲ異ニスルヲ以テ其ノ地域ニ限リ各別ニ立
法ヲ爲スコトヲ認容セラレタル結果各地域獨立ノ法域ヲ爲シ一ノ地域ノ法令ハ他ノ地域ニ行ハ
レズ而モ相互交渉ノ事項ニ關シ共通聯絡ヲ取ルベキ通則ノ法規ヲ闕如セルヲ以テ外國ニ對スル
交渉關係ニ付テハ法例國籍法等準據スベキ法規ヲ存スルニモ拘ラズ國內關係タル各地域間交渉
ノ問題ハ却テ之ヲ解決スルヲ得ザル不便アリ仍テ帝國政府ハ大正七年四月此ノ闕陥ヲ補フノ趣
旨ニ依リテ共通法ヲ制定シ同年六月ヨリ送入籍ニ關スル第三條ヲ除クノ外之ヲ施行シ次デ第三
條ノ規定ハ内地關係官廳ト交渉ヲ重ネテ聯絡ヲ保チタル上同十年六月朝鮮人ト内地人トノ婚姻
ノ民籍手續ニ關スル府令ヲ公布シ内地ニ於テモ同時ニ法律ヲ以テ戶籍法中ニ改正ヲ加ヘ聯絡法

令ノ準備全ク成リタルニ因リ同十年七月一日ヨリ上敎府令及法律ト共ニ其ノ施行ヲ見ルニ至レリ

共通法ノ施行ハ直接又ハ間接ニ行政上又ハ裁判上幾多ノ便益ヲ與ヘタルノミナラズ人民ノ利害便否ニ影響スル所亦少カラズ今二三ノ例ヲ擧ゲテ述ベンニ從來内地臺灣關東州等ノ法令ニ準據シテ設立シタル會社ハ朝鮮ニ於テハ之ヲ朝鮮外會社トシテ取扱ヒ此等ノ會社ト朝鮮内會社トノ合併ハ之ヲ認メズ又此ノ會社ノ主タル事務所ヲ朝鮮内ニ移轉スルコトハ之ヲ許サザリシニ共通法ノ施行ニ依リ其ノ合併移轉ヲ認容スルニ至リシガ如キ又從來内地臺灣關東州ニ於ケル犯罪ハ行爲者朝鮮ニ在ルモ朝鮮ニ於テハ之ヲ處斷スルコトヲ得ザリシニ共通法施行後ハ之ヲ處斷シ得ルニ至リタルガ如キ又ハ從來内鮮人ノ間ニ婚姻ヲ爲ス者アルモ當事者ハ彼此何レノ一方ニテモ一ノ地域ノ家ヲ去リ他ノ地域ノ家ニ入ルコト能ハズシテ婚姻ノ效力ヲ全カラシムルコトヲ得ザリシ等不合理ナル法制上ノ闕陥全ク除去セラレタルガ如キ其ノ他朝鮮ト内地臺灣關東州トノ間ニ一種ノ共通の裁判管轄ヲ認ムルニ至リタルガ如キ是ナリ

戸籍制度 朝鮮人ノ戸籍制度ハ大體ニ於テ範ヲ内地ノ戸籍法ニ採リ戸籍記載事項ノ届出事項等ニ付親族及相續ニ關スル朝鮮特殊ノ實體法規ノ關係ヲ斟酌立案シタルモノニシテ朝鮮民事令及同令ノ委任ニ基ク朝鮮戸籍令ノ定ムル所ナリ其ノ特色中主要ナルモノハ左ノ如シ

(二) 戸籍事件ハ人ノ身分ニ關シ其ノ取扱ノ影響スル所重大ニシテ又私法上ノ問題ヲ處理スルコト多キヲ以テ之ガ監督ヲ裁判所ノ任務ト爲シタルコト

- (二) 戸籍事務ニ關スル經費ヲ府邑面ノ負擔トスルト同時ニ之ニ關スル收入ヲ府邑面ニ移讓シ其ノ財政ニ寄與スル所アラシムコトヲ圖リタルコト
- (三) 戸籍滅失ノ場合其ノ恢復ヲ容易ニスル爲メ戸籍ノ副本ヲ裁判所ニ保管スルコトト爲シ併セテ届書類モ戸籍ノ再製ニ付テハ其ノ十全ヲ期スル爲メ之ヲ裁判所ニ保管スルコトト爲シタルコト
- (四) 府尹又ハ邑面長ガ戸籍記載ノ職權訂正又ハ戸籍ノ職權記載ヲ爲スニ付テハ裁判所ノ許可ヲ要スルコトト爲シタルコト
- (五) 朝鮮人ト内地人トノ婚姻ニ付テハ戸籍法第四十二條ノ二ノ規定アルモ内地ニ限ラズ朝鮮ト各地域トノ間ニ於ケル家ノ出入ニ付原因如何ヲ問ハズ入除籍ノ手續ヲ爲シ得ルコトト定メタルコト
- (六) 新戸籍令ニ於テハ戸籍ノ届出ニ依リ身分上ノ法律行爲ノ效力ヲ生ズルモノアルノミナラズ戸籍事件ニ關スル府尹又ハ邑面長ノ不當處分ニ對スル抗告ノ途ヲ開キ又戸籍事件ニ依リテハ戸籍ノ記載ヲ爲スコトナク届書ヲ受理スルノミニ止マル場合存スルヲ以テ此等ニ關シ其ノ必要ニ應ズル爲メ届書ノ謄本又ハ抄本ノ交付及閱覽ノ請求竝ニ届書類ノ受理又ハ不受理ノ證明書ノ交付請求ヲ許シタルコト
- (七) 就籍及戸籍ノ訂正ヲ申請スルニ付裁判所ノ許可ヲ受クルヲ要件ト定メタルコト
- (八) 戸籍令ニ於テハ身分上ノ法律行爲ハ戸籍ノ届出ヲ爲スニ因リ其ノ效力ヲ生ズルモノトシ又其ノ他ノ戸籍事件ニ付テモ其ノ處分ノ如何ハ利害關係人ニ影響スル所少カラザルベキヲ以テ府尹又ハ邑面長ノ不當處分ニ對シ新ニ抗告ノ途ヲ開キタルコト
- (九) 従來戸籍ノ申告懈怠ニ對シテハ過料十圓以下ヲ課シ一層届出ノ履行ヲ期シ又届出ノ催告ヲ爲シタルモ尙應ゼザル者及職權ヲ濫用シ職務ヲ懈怠シタル戸籍事務管掌者ニ對シテモ催告ノ徹底ヲ期シ戸籍ノ適實ヲ期スルガ爲メ過料ノ額ヲ規定シタルコト

尙大正十五年十二月 皇室令第十七號王公家軌範並昭和二年四月制令第十二號王公族ヨリ朝鮮ノ家ニ入りタル者及朝鮮ノ家ヲ去リ王公家ニ入りタル者ニ關スル件ノ制定ニ伴ヒ同年四月府

令第三十九號ヲ以テ其ノ入除籍ニ付記載手續其ノ他戶籍ニ關シ必要ナル事項ヲ定メ同年五月十日ヨリ之ヲ施行シタリ

民事訴訟手續ニ關スル法規 朝鮮ニ於ケル民事訴訟手續ニ關スル法規ハ朝鮮民事令ノ制定ニ

依リ内鮮間ノ法規統一ノ必要上民事訴訟法人事訴訟手續法等ニシテ朝鮮ニ施行スルニ適當ナルモノニ付テハ能フ限り其ノ法律ノ規定ニ依ルコトトシ唯朝鮮ノ制度交通習慣民度等内地ト同ジカラザルモノアル關係上特例ヲ設ケ適應調和ニ力メタルガ大正十五年民事訴訟法中改正セラレタルニ伴ヒ朝鮮ノ交通民度其ノ他實情ノ内地ト同一ニ律スルコト能ハザルモノアルニ鑑ミ朝鮮民事令ニ改正ヲ加ヘ判事單獨ニテ裁判ヲ爲ス第一審事件ニ付闕席判決制度ヲ存置シタルコト輕微ナル訴訟ニ付上訴ヲ制限シタルコト及當事者雙方不出頭ニ因ル訴訟遲延ノ弊ヲ防止スル爲ノ特別規定ヲ改正シテ存置シタルコト等若干ノ特例ヲ設ケタル外努メテ改正民事訴訟法ノ趣旨ニ副ハシメタルガ改正法令實施後ノ民事訴訟手續ハ從來ニ比シテ面目ヲ一新シ訴訟ノ遲延ヲ防止シ國民ヲシテ訴訟ニ付時間勞力及費用ヲ節約セシムルト共ニ私權ノ伸張保護ヲ完カラシムルコトニ於テ遺憾ナキヲ期シ改正法令ノ精神ニ即シ實績ヲ擧ゲツツアリ

小作調停制度 近時朝鮮ニ於ケル小作爭議ハ逐年増加シ其ノ内容亦漸次複雑深刻化スルノ傾向アリテ農村ノ思想並經濟上ニ及ボス惡影響憂慮スベキモノアリ而シテ之ガ解決ヲ司法裁判ニ求ムル場合ハ往往ニシテ當事者ノ意嚮ニ背馳シ事後感情ノ乖離ヲ愈甚シカラシムルガ如キ結果ヲ醸スノ虞アリテ爭議解決ノ對策トシテ遺憾ナキ能ハザル處ナリ仍テ事件ノ性質ニ鑑ミ地主小

作人ノ自由意思ヲ尊重シ其ノ互讓妥協ヲ本旨トシ併セテ迅速簡易ナル手續ニ依ル平和的解決ノ方策ヲ樹立スルノ最モ緊要ナルヲ認メ範ヲ小作調停法ニ求メ尙朝鮮ノ實情ニ即セシムベク之ニ數多ノ取捨ヲ施シテ昭和七年制令第五號朝鮮小作調停令ヲ制定シタリ同令ハ小作料其ノ他ノ小作關係ニ付爭議ヲ生ジタルトキハ當事者ハ爭議ノ目的タル土地ノ所在地ヲ管轄スル地方法院又ハ合議部アル地方法院支廳ニ調停ノ申立ヲ爲スコトヲ得又當事者ノ合意アルトキハ合議部ナキ地方法院支廳ニモ之ガ申立ヲ爲シ得ベキ旨ヲ規定シ以テ本府裁判所ノ介入斡旋ニ依ル小作爭議ノ調停制度ヲ布キタリ

三 刑事ニ關スル法令

刑事令 朝鮮刑事令ハ明治四十五年三月ノ制定ニ係リ其ノ後時勢ノ推移ニ伴ヒ數次部分的ノ改正ヲ行ヒ以テ刑政ヲシテ社會民度ニ適合セシメンコトヲ期シタリ然ルニ大正十一年刑事訴訟法ノ改正ニ伴ヒ之ヲ内容トスル刑事令亦幾多ノ改正修補ヲ加ヘタリ抑改正刑事訴訟法ハ東西最新ノ學理ト實際ノ經驗トヲ參酌シ又我が國風ト時勢ノ變遷トヲ考量シテ舊法ヲ根本的ニ改造シ刑事手續ヲシテ努メテ社會ノ實情ニ適合セシメンコトヲ期セリ而シテ其ノ改正ハ之ヲ内容トスル刑事令ニ其ノ效果ヲ及ボシ特ニ除外的規定ヲ設ケザル限り全部朝鮮ニ適用セラルベキハ固ヨリナリ然レドモ朝鮮現時ノ民度交通其ノ他一般社會ノ實情ハ内地ト同ジカラザルモノアルヲ以テ從來認メタル特例ハ大體ニ於テ今後尙存置スルノ必要アリ是レ此等ノ特例ヲシテ努メテ改正

刑事訴訟法制定ノ趣旨ニ副ハシメンガ爲茲ニ刑事令ヲ改正ヲ圖リタル所以ナリ而シテ改正刑事訴訟法ニ於テ新設シタル被告人ノ當事者タル地位ヲ確保シ被告人及訴訟關係人ノ權利利益ノ擁護道義美風ノ保持ニ關スル規定等ハ總テ之ヲ改正刑事令ニ採用シタル所ニシテ本令實施後ニ於ケル我が刑事裁判制度ノ效果大ニ見ルベキモノアルヲ疑ハザルナリ

刑事補償制度

刑事事件ノ處理ニ付テハ之ニ從事スル職員ハ刑事訴訟法其ノ他精密ナル法規

ニ遵ヒ常ニ鄭重深甚ノ注意ヲ拂ヒ處分ノ完璧ヲ期シ居ルコトハ言ヲ俟タザル所ナレドモ絶對ニ過誤ナキヲ保シ難ク多數事件中ニハ尙偶無辜ノ良民ニシテ豫測セザル犯罪ノ嫌疑ニ因リ未決勾留又ハ刑ノ執行ヲ受ケ之ガ爲著シキ不名譽ハ勿論又非常ノ苦痛ヲ蒙ルコトノ絶無ニ非ザルコトハ甚ダ遺憾ニ堪ヘズ而シテ斯ノ如ク全ク自己ニ過失ナキ良民ガ斯ル不測ノ禍ニ遭遇スルモ之ニ對シ何等慰藉ノ方法ノ講ゼラレザルハ人道ヲ重ンジ正義ヲ明ニシ以テ司法ニ對スル一般民衆ノ話頼ヲ厚ウスル所以ニ非ラズ斯ル場合ニ於テハ一定ノ方法ニ依リ此等ノ者ニ對スル補償ノ制度ヲ設ケ冤枉慰藉ノ途ヲ講ズルノ必要アリ内地ニ於テハ昭和六年四月刑事補償法ヲ發布シ昭和七年一月一日ヨリ實施セラルルニ至リタルガ朝鮮ニ於テハ昭和八年一月制令第四號ヲ以テ朝鮮刑事令ヲ改正シテ刑事補償制度ヲ確立シ尙朝鮮特殊ノ事情ニ鑑ミ若干ノ特則ヲ設ケ同年二月一日ヨリ内地ニ於ケルヨリモ却テ稍廣範圍ニ刑事補償ノ實施ヲ見ルニ至リタルハ人道正義ノ爲又朝鮮統治上寔ニ意義アルコトト謂フベシ

四 登記制度

證明制度 往時朝鮮ニ於テハ不動産ニ關スル權利ノ設定移轉等ハ一ニ慣習ニ依リ文記又ハ手票ヲ作成交付スルノ外前所有者ノ賣渡證書タルニ過ギザル文券ノ引渡ヲ爲スニ依リテ完成スルヲ例トシ其ノ問詐欺行ハレ易ク權利ノ保障甚ダ不確實ナルモノアリ仍テ保護政治肇始後不動産證明ノ制度ヲ定メ土地建物ノ賣買贈與・交換及典當ニ關スル契約ハ府郡廳ニ備付ノ證明臺帳ニ登錄シテ之ヲ證明シ土地建物ノ所有權保存ニ付テモ亦同ジク府尹郡守朝鮮人以外ノ者ニ關スル契約ニ付テハ帝國理事官ニ於テ證明ヲ爲スノ途ヲ開キタレドモ此ノ證明ハ單ニ當事者間ニ於ケル行爲ノ存在ヲ確保スルニ止マリ第三者ニ對抗ノ力アルコトヲ認ムルモノニ非ザルヲ以テ其效力極メテ薄弱ナルヲ免レザリキ

登記制度ノ確立 次デ本府施政後明治四十五年三月朝鮮民事令ヲ公布シ民事ニ關スル實體法規ニ在リテハ内地法タル民法商法等ヲ引用シ不動産物權ノ得喪變更ハ登記ニ依リテ之ヲ確保スルコトトシ登記手續ニ付テモ亦朝鮮不動産登記令ヲ制定シテ内地ノ不動産登記法ヲ引用スルコトトシ茲ニ始メテ登記制度ノ確立ヲ見タリト雖當時土地臺帳ノ設備未ダ成ラザリシヲ以テ當分ノ内從來ノ證明制度ヲ持續シテ之ニ代フルコトトシ之ト同時ニ從來ノ證明令規ヲ改正シテ新ニ朝鮮不動産證明令ヲ制定施行シ新舊ノ證明ニ均シク對抗力ヲ有セシメ且新ニ所有權及典當權ノ處分ノ制限ヲ證明事項ト爲シ未證明ノ不動産ニ付テハ總テ保存證明ヲ爲シタル後ニ非ザレバ他ノ證明ヲ爲スコトヲ得ザラシメ以テ權利ノ保障ヲ確實ニシタリ爾來土地調査ハ着着進行シ大正

三年五月土地臺帳ノ完成シタル各府各開港場等二十九市街地ニ對シ不動産登記令ヲ施行シタルヲ始トシ各郡島ニ於テ土地臺帳ノ設備完成スルニ從ヒ前後二十回ニ亙リテ逐次其ノ施行地域ヲ指定擴張シ且不動産登記令ノ施行ニ伴ヒ漸次證明事務ヲ撤廢シ大正七年七月一日ヲ以テ朝鮮全土ニ不動産登記制度ノ施行ヲ完了シ裁判所所在地外ニ對シテハ特ニ地方法院出張所百七十箇所ヲ設置シテ登記事務ヲ取扱ハシメツツアリ

朝鮮不動産登記令ノ改正 從來宗中門中等ガ祖先ノ墓地又ハ祭位土等不動産ヲ共同所有スル場合ニ於テ宗中門中等ハ法人ニ非ザルヲ以テ其ノ名ヲ以テ登記ヲ爲スコトヲ得ズ又宗中又ハ門中ノ全員ハ時ニ數百又ハ數千ノ多數ニシテ全鮮ニ散在シ各人ノ名ヲ以テ登記ヲ爲スコト不可能ナル結果其ノ權利ノ保護伸張ノ十全ヲ期シ得ザルノ嫌アリシヲ以テ昭和五年制令第十號ヲ以テ本令中一部ヲ改正シ宗中門中其ノ他法人ニ非ザル社團ニシテ朝鮮總督ノ定ムルモノニ屬スル不動産ニ關シ其ノ名ヲ以テ登記ヲ爲スコトヲ得ルモノトセルガ右改正法令ハ昭和六年十月一日ヨリ施行シタリ

五 供託制度

供託事務 改正會計法ハ金庫制度ヲ排シテ預金制度ヲ採用シタルニ伴ヒ供託法亦改正セラレ金錢有價證券ノ供託事務ハ新ニ供託局ナル官廳ヲ設置シテ其ノ取扱ヲ爲サシムルコトトナリタルヲ以テ大正十一年四月一日ヨリ地方法院所在地ニ之ヲ設置シタリ而シテ地方法院支廳所在地

ニハ供託局出張所ヲ置キ供託事務ヲ分掌セシメ得ルコトト爲シタルモ未ダ其ノ開設セラレタルモノナシ元來金錢有價證券ノ供託事務ハ總テ之ヲ供託局ニ取扱ハシムルヲ本則ト爲セドモ朝鮮現下ノ事情ニ於テハ汎ク邊陲ノ地ニ至ル迄供託局ヲ設置スルコトハ到底其ノ許サザル所ニ屬シ而モ其ノ機關ハ隨處ニ遍在セシメ民衆ノ利便ヲ達セシムルノ必要アルヲ以テ之ガ便宜ノ方法トシテ供託局所在地外ニ於テハ當分ノ内總督ノ適當ト認ムル者ヲシテ金錢有價證券ニ關スル供託事務ヲ取扱ハシムルヲ得ルコトトシ從前金庫ニ代リテ供託事務ヲ取扱フ爲指定セラレタル供託所ヲシテ引續キ其ノ指定ノ效力ヲ存セシムルハ勿論其ノ外金庫廢止セラレテ供託局ノ設置ヲ見ザル箇所其ノ他必要ナル箇所ニ逐次指定ヲ爲シタル結果現在ニ於テハ地方法院支廳所在地ニシテ指定供託所ノ存セザル箇所ナキニ至リタリ

次ニ供託事務ハ其ノ取扱事項法律問題ニ關聯スルモノ多ク而モ其ノ性質所謂非訟事件ニ屬スルヲ以テ之ガ監督ハ裁判所系統ノ機關ヲシテ膺ラシムルヲ相當トシ之ガ爲供託局ニ於ケル供託事務ノ監督ハ司法行政ノ監督ニ關スル規定ヲ準用スルコトトシ又供託官吏ノ不當處分ニ對シテハ裁判所ニ抗告ヲ爲シテ其ノ救濟ヲ求ムルノ途ヲ開キ以テ本事務ノ處理ヲ完全ナラシメンコトヲ期シタリ

第六十七節 裁判及檢察事務

裁判事務

ハ機關ノ確立ト民事刑事ニ關スル實體法及手續法ノ整理統一トニ伴ヒ其ノ内容年

ヲ逐ウテ堅實ナル發達ヲ遂ゲ司法ノ獨立ト公正トヲ發揮スルニ至リタルガ爲一般民衆ノ生命財產ノ安固ハ茲ニ確保セラレ人民ノ信賴愈深厚トナリタリ

民事事件 民事事件ニ在リテハ社會人文ノ益複雑ニ趨クニ隨ヒ權利關係ノ錯綜スルモノ漸ク多ク一面朝鮮人ノ權利思想著シク向上シ之ガ保護ヲ裁判所ニ求ムル者益多キヲ加ヘタリ即チ各審級ニ於ケル民事訴訟事件ハ明治四十三年ニ於テ新受數總計二萬六千餘件ナリシガ昭和八年ニハ四萬八千七百六十五件ニ増加シタリ

更ニ第一審訴訟ニ付種類別ニ依リテ増減ノ特ニ著シキモノヲ舉グレバ(一)人事ニ關スル訴訟ハ明治四十四年中ノ新受百九十件ヨリ昭和八年ノ千二百七十四件ニ年年遞増シタリ主トシテ韓國時代ニ於テ裁判上訴求ヲ認メラレザリシ妻ヨリ夫ニ對スル離婚請求ヲ許スニ至リタル結果ニ外ナラザルベシ(二)土地ニ關スル訴訟ハ明治四十四年ノ新受四千四百三十件ナリシモノ昭和八年ニハ八千二百二十二件ニシテ増加率比較的顯著ナラザルハ土地調査ニ依リテ所有權確定シ更ニ登記制度ノ確立ニ依リ其ノ權利ヲ確保セラルルニ至リタルノ結果ト謂フヲ得ベシ然ルニ(三)小作關係事件ハ從來ノ慣習上小作人ハ地主ニ對シ絕對服從シ殆ンド訴訟上ニ於テ之ガ權利ヲ爭フガ如キコトナカリシガ近時一般社會思想ノ變遷ト内地ニ於ケル小作爭議ノ勃發ニ誘致セラレ昭和八年ノ新受六百十三件ヲ算スルニ至リ又(四)建物ニ關スル訴訟ハ明治四十四年ノ新受五百二十六件ナリシモノ昭和八年ニ於テハ千百九十五件ニ増加シ殊ニ(五)借地借家事件ハ都市人口ノ増加ニ伴ヒ住宅問題ノ反映其ノ因ヲ爲シ昭和八年ニ於ケル新受千六十六件ノ計數ヲ示スニ至レリ(六)金錢ニ

關スル訴訟ハ明治四十四年新受二萬五十件ナリシモノ昭和八年ニ於テ二萬七千八百八件ニ増加シタリ本件數ハ大正四年迄年年遞増シ之ヲ頂點トシテ爾後次第ニ低下シタルニ大正九年以來趨勢一變シテ漸次急騰ヲ示シタルガ昭和二年ニ至リテハ三萬七千七百餘件餘ニ達シ同元年ヨリ約千三百件ノ激増ヲ見タルモ同三年度以降低下ノ傾向アリ

刑事事件 併合當年ノ各審級ニ於ケル新受總件數ハ七千九百二十二件ナリシガ爾後逐年増加シテ昭和八年ニハ五萬九千十五件ヲ算シ七倍強ヲ示スニ至レリ是蓋シ社會組織ノ漸次複雜ニ趨クニ伴ウテ起ル一般的犯罪ノ増加ト警務機關ノ整備ニ伴フ檢舉能率ノ増進トヲ其ノ主因トシ一面ニ於テハ昔時後難ヲ恐レテ往往被害ヲ隱蔽セシ者モ現時ハ進ミテ當該官憲ニ犯罪ノ申告ヲ爲スニ至レルコト亦其ノ一因タルハ爭フベカラズ而シテ更ニ第一審判決ノ結果ニ付罪名別ニ比較スルモ各罪共ニ概シテ増加ノ跡アリ今特ニ著シク増減セシモノニ付明治四十五年ト大正十年及昭和八年ヲ比較スレバ左ノ如シ

第一審判決有罪人員罪名別

年次	騒擾	文書偽造	猥褻姦淫 重婚	傷害	窃盜	強盜	詐欺恐嚇	橫領	森林令 違反	諸稅法規 違反
昭和八年	四五	二九九	一〇一	三五七	五四四	五六六	一三六六	五六六	四四八	一四三三
大正十年	二〇	五三	六七	二九五	四九八	一四八	二四九	一四六〇	八三	九四三
明治四十五年	一五	三三	六〇	一〇六	五二〇	八八	一七五七	七六	一一	四

檢事捜査事件

明治四十三年ノ新受總件數ハ一萬四千二百四十二件ナリシガ昭和八年ニハ十二萬六千五百十九件ヲ算シ九倍弱ニ増加セリ其ノ増加原因モ亦前項記載ノ通ナリ

今最近五年間ノ檢事捜査人員ヲ處分別ニ比較スレバ左ノ如シ

年次	求豫審 求公判	略式 命令	起訴				其ノ他 合計			
			罪ヲ 疑ナシ	犯罪ノ 嫌疑ナシ	公訴權 ナシ	起訴 豫審				
昭和四年	二〇四一	三三二	一、九五五	四、六三六	四、三二五	四、九〇六	一八、九九二	二〇、七二四	五、五二六	一七、四二九〇
同五年	二、三六三	三、三五四	二、二八四	五、〇三二	四、六五八	四、九〇一	三、二四四	二、八五七	五、八九二	一八、七〇八
同六年	二、四六三	二、三三〇	一、八七七	五、一六六	四、七三三	四、九四四	二、〇八四	二、八六〇	六、三五九	一九、七二九
同七年	二、三六七	二、一八元	一、九五三	四、八三九	四、三三七	四、九四五	二、〇五五	二、五一一	六、〇四二	一九、四二〇
同八年	一、三九五	二、一六三	一、八四八	四、四〇七	四、三三五	四、六四九	一、八八四	一、五五九	四、七七六	一八、三〇五

犯罪ノ趨勢

備考 求公判人員ノ逐年減シタルハ起訴豫審處分ヲ擴張セル爲ナリ

年次	公務執 行妨害	騒擾	放火	文書印 章偽造	猥褻・姦 淫・重婚	賭博	殺人	傷害	略取	窃盜	強盜	詐欺	恐嚇	横領
昭和四年	六五四	二六	五二五	二、六三五	六〇八	四、六七五	一、三三三	三、〇六三	三、四二一	一、五二八	一、七二四	三、二〇〇	二、一〇〇	二、一〇〇
同五年	七四三	六七五	四七五	二、七四九	一、六〇四	四、七九七	一、一六七	三、〇一九	三、三三四	一、六八八	二、三九二	三、四四四	二、六四五	二、六四五
同六年	五九九	一、九〇三	八〇三	二、八九七	一、五六一	三、八一八	一、四一八	三、三三八	二、八〇〇	一、五四九	二、五六〇	三、五一一	一、三二〇	一、三二〇
同七年	五〇五	六三三	五九三	二、三三八	二、一九〇	三、二五三	一、〇八二	二、七五三	二、四二八	一、〇三六	二、三八六	三、四〇五	一、三〇〇	一、三〇〇
同八年	三六六	七四	四五八	二、二九三	一、三五〇	三、四一一	一、〇〇九	二、六八〇	二、六七七	二、七八九	一、五八八	二、九五二	一、一八四	一、一八四

人智ノ進歩・權利思想ノ發達・社會組織ノ複雜化ニ伴ヒ各罪概ネ遞増ノ趨向顯著ナリシガ昭和七年ヨリ稍其ノ趣ヲ異ニシ來リ却テ其ノ減少ヲ見ルモノ相當多キニ至レリ其ノ原因ハ今遽ニ之ヲ斷定シ難シト雖モ多年ノ犯罪檢舉竝ニ之ガ處斷ノ嚴正適確ナリシト一般豫防警戒ノ用意周到ナリシ效果ニ因ルモノト謂フベク又一面近時窮民救濟事業ノ施行ニ依ル下層民ノ物質的享受農村振興運動ノ齎ラシタル一般民衆ノ精神的振肅其ノ他許多ノ複雑ナル事情亦與テ力アルモノト認めラル

大正八年三月勃發シタル獨立騷擾事件以來從前ノ如ク單純ナル民族主義ニ基ク獨立運動ハ減少シタルモ近時思想ノ動搖ニ伴フ共產主義無政府主義其ノ他勞働爭議小作爭議等ニ基ク犯罪ハ疆内到ル處ニ頻發シ年年激増ノ趨勢ニ在リ之ガ豫防取締ハ最モ困難ニシテ當局ノ常ニ苦慮スル所ナリ今檢察事務ニ現レタル昭和四年ヨリ同八年ノ間ニ於ケル此等思想ニ因ル犯罪ヲ擧グレバ左表ノ如シ

年次	受理		起訴				移送		計		未済					
	件數	人員	件數	人員	件數	人員	件數	人員	件數	人員	件數	人員				
昭和四年	五二六	二八四	九〇	四九四	一三三	二六八	二三	四八	二三五	一七五三	四七	一九〇	五〇七	二七五一	九	六二
昭和五年	五三六	五四二	一四四	八三〇	一五七	四九六	一八	六〇	一九三	三六九	一一	六四	五三三	五三〇	一三	一〇六
同六年	九九四	七九六	一七九	二七八	二九九	一〇四九	七九	三七八	三六〇	四六九	六三	四七一	九八〇	七七四	一四	一八二

人、一般減刑一萬七十六人、特別減刑四十二人及復權一萬八千七百七十二人、總計三萬五千八百三十二人ナリ(八)昭和三年十一月十日今上天皇即位大禮ニ際シ恩典ニ浴シタル者一般減刑一萬八百五十八人、特別減刑三十一人、特別特赦八人及復權七千八百五十六人、總計一萬八千七百五十三人ナリ

最近ノ恩赦 昭和九年二月十一日紀元節ノ佳辰ニ方リ皇太子殿下降誕ノ御慶福ヲ遍ク頒タセ給フ恩召ヲ以テ恩赦ヲ行ハシムル旨ノ詔書渙發セラレ勅令ヲ以テ減刑令及復權令ヲ公布セラレタリ此ノ恩典ニ浴シタル者一般減刑在監者一萬一千四百二十四人、非在監者四千人、總計一萬五千四百二十四人ニシテ復權ニ付テハ目下極力其ノ調査進行中ニ屬ス尙一般減刑ノ内譯左表ノ如シ

一般減刑人員表

區 別	死 刑		無 期 刑		有 期 刑		計
	在 監 者	非在監者	在 監 者	非在監者	在 監 者	非在監者	
刑ノ執行前ノ者	二		五九		一一、三六三		一一、四二四
刑ノ執行猶豫中ノ者					三		三
刑ノ執行停止中ノ者					三六四六		三六四六
假出獄中ノ者					四五		四五
合 計	二		五九		一一、三六三		一一、四二四
合 計					四〇〇〇		四〇〇〇
					三〇六		三〇六
					一五、三六三		一五、四二四

恩赦ノ結果

斯クテ恩赦ニ依リ釋放セラレタル者ニ對シテハ官憲ニ於テ常ニ極力保護ヲ加ヘ

中ニハ歸郷旅費、衣服等ヲ給與シ、又ハ必要ニ應ジ、免囚保護會其ノ他ノ慈善團體ト聯絡ヲ取り生業ヲ指導シテ自活ノ途ヲ立テシメタル者少カラズ、隨テ受恩典者ニシテ恩赦後更ニ罪ヲ犯シ處罰セラルル者比較的少數ナリ

上述ノ如ク併合以來朝鮮ニ於テ一般恩赦ヲ行ハレタルコト既ニ九回ニ及ビ、獨リ彼等罪囚ガ天恩ニ感激シテ改過遷善ヲ期セルノミナラズ、廣ク民心ニ及ボシタル影響亦甚大ナレモノアリ

第六十九節 監 獄

監獄ノ改善 往時ノ獄政ハ甚シク不備ヲ極メ、獄舍ハ概ネ警察署ノ一隅又ハ之ニ附屬スル建物中ニ附設セラレ設備完カラズ、其ノ事務ハ警察官ノ兼掌ニ係リ、自ラ罪囚ノ處遇酷薄ナルヲ免レザリシヲ以テ保護政治肇始後司法制度ノ獨立ヲ企畫スルニ方リ、之ガ所管ヲ内部ヨリ法部ニ移シテ監獄及監獄分監ヲ設置シ、次デ明治四十二年七月帝國政府ニ於テ司法事務ト共ニ之ガ委任ヲ受クルニ及ビ更ニ改善ノ歩ヲ進メタリ、爾來監獄ハ一、二ノ特例ヲ除クノ外、内地ニ於ケル普通監獄ノ例ニ依リテ其ノ事務ヲ取扱ヒタリシガ、本府設置後明治四十五年四月朝鮮監獄令及同監獄令施行規則ヲ制定シテ之ヲ朝鮮ノ實情ニ適合セシメ、行刑上少ナカラザル便宜ヲ得ルニ至レリ、大正九年答刑令廢止セラレ之ニ伴フ監獄擴張工事モ漸次進捗セルヲ以テ更ニ一般事務ノ方面ニ於テモ其ノ改良刷新ヲ圖リ先ヅ統計事務ハ之ヲ中央集查ニ改メ指紋取扱規程ノ改正ヲ行ヒ、時代ノ趨勢ニ從ヒ大正十年以降數回ニ涉リ監獄職員服制ヲ改正シ、同十二年朝鮮總督ハ更ニ特設監獄ニ勤務スル

職員ノ特殊服制ヲ定メ得ルコトナリ昭和二年度ニ於テ之ヲ實施シタリ一面看守長任用考試規則ヲ廢止シテ大正九年看守長特別任用學術試驗及實務考查規程ヲ制定シ同十二年之ニ改正ヲ加ヘ又功勞拔群一般ノ鑑鑑タルベキ者ヲ表彰スル爲新ニ功勞記章ヲ制定シ給與ニ關スル規定ヲ改ムルト共ニ時代ノ趨勢ニ鑑ミ監獄官制ヲ改メ監獄ノ名稱ヲ刑務所トシ監獄醫ハ之ヲ保健技師又ハ保健技手ト爲シ療養ヲ充實シ衛生調査會ヲ設ケテ營養ニ關スル調査ヲ行ハシメテ在所者ノ保健向上ニ留意シ教務調査會ヲ設置シテ處遇ノ改善ニ資シ作業方面ニ於テハ作業技手ヲ新設シ授業手ハ之ヲ作業教手ニ改メ受刑者技能ノ進歩能率ノ増進ヲ圖リ昭和七年以降全鮮ノ作業ヲ統制シテ大量製作ノ用意ヲ整ヘ官用主義ノ徹底ニ努メ尙昭和八年刑務作業章程ヲ制定シテ事務ノ改善統一ヲ期スル等今ヤ行刑遇囚ノ方面ニ一大刷新ヲ見ルニ至リ往時ノ弊全ク革マリ殆ド内地ニ於ケル監獄ニ比シ建築物ヲ除ク外甚シキ遜色ナキ程度ノ進歩ヲ見ルニ至レリ

職員 典獄以下看守女監取締ノ大正八年度末ニ於ケル定員ハ合計一千七百五十人外ニ醫務及教務ノ囑託五十六人ニシテ本府監獄設置當時ニ比シ九百六十四人ノ増加ヲ見タリト雖囚徒ノ増加急劇ニシテ其ノ拘禁人員ニ對スル割合未ダ均衡ヲ得ザルノミナラズ管刑令廢止ニ伴フ増員ノ必要アルニ因リ大正九年度新ニ典獄補ヲ置キ典獄以下四百四十三人外ニ囑託員六十二人ヲ增置シ同十年度ニ於テ監獄通譯生三人ヲ増員シ同十一年度女受刑者ノ集禁ニ伴フ要員トシテ女監取締十三人看守一人ヲ増加セリ同十二年度ニ於ケル行政整理ノ結果西大門監獄仁川分監鐘路拘留監及太平洞出張所ヲ廢止シ典獄以下ノ職員百六人ヲ減ジ更ニ同十三年十二月行政整理ノ爲本所

一箇所支所二箇所ヲ廢止シ典獄補以下二百二十二人ヲ減ズルノ已ムナキニ至レリ昭和四年十二月監獄官制ノ改正ニ依リ女監取締ノ名稱ヲ廢シテ看守ニ改メタリ尙行政整理後ニ於ケル收容人員ノ漸増ニ伴ヒ看守長以下ノ職員若干名ノ増員ヲ爲シタルモ逐年囚徒ノ増加事務ノ繁劇甚シク職員ノ負擔率著シク加重セラレタルヲ以テ一層事務ノ簡捷及之ガ改善竝ニ各員能率ノ増進ヲ圖リ刑務ノ遂行ニ遺漏ナカラシムコトヲ期シツツアリ

刑務官吏ノ養成

大正七年新ニ看守教習所ヲ置キ定員外看守ヲ採用シ之ニ適切ナル基礎教育ヲ施シ修業ノ上各刑務所ニ配置シテ本務ニ服セシメ又毎年一回若ハ二回成績優秀ナル現任看守ヲ選拔シテ之ニ特別ノ訓練ヲ施ス等專ラ優良職員ノ養成ニ努メ大正十四年四月之ヲ刑務官練習所ト改稱シ益内容ノ充實ヲ圖リ刑務官吏ノ教習訓練ニ豫期以上ノ効果ヲ收メツツアリ尙毎年十數名ノ看守長及看守ヲ選拔シテ内地刑務官練習所ニ研學セシメ一面適任ナル看守ヲ本府ニ集メ指紋及統計事務ノ講習ヲ行ヒ順次之ヲ各刑務所ニ配置シテ事務ノ改良ヲ計リ又各職員ノ事務研究會實務視察ヲ行フハ勿論保健技師保健技手教誨師教師藥劑師等機會アル毎ニ内地及朝鮮ニ於テ研究講習ヲ受ケシメツツアリテ其ノ效果何レモ顯著ナルモノアリ

在監人員

在監人員ハ明治四十二年監獄事務受任當時ハ五千三百有餘人ニ過ギザリシガ司法事務ノ完備ニ伴ヒ漸次増加シ大正七年ニ於ケル一日平均在監人員ハ一萬二千三百餘人ニ及ビタリ同八年妄動事件入監者ノ爲空前ノ激増ヲ見ルニ至リ同九年四月勅令第百二十號ニ依リテ減刑ノ恩典ニ浴シタル受刑者二千六百餘人ニ及ビ一時在監者減少ノ傾向ヲ示シタルモ爾來尙此ノ種

ノ犯罪者跡ヲ絶タズ又笞刑令廢止ニ伴ヒ當然ノ歸結トシテ在監者漸増ノ度ヲ加ヘ同十一年ニ於テハ殆ド一日平均一萬六千人ニ垂ントスルノ狀況ヲ呈シタルガ同十二年ニ至リ漸次保安法違反等ノ入監者減少シ更ニ同十三年減刑令公布セラレ恩惠ニ浴シタル在監者一萬九百餘人ニ達シタルト一面假出獄者ノ増加ニ因リ漸次減少シ次デ昭和二年二月同三年十一月兩度ノ恩赦ニ依リ其ノ恩典ニ浴シタル在監者一萬五千三百餘人ニ及ビ在監者遞減ノ傾向ヲ示セリ然シ此ハ全ク一時的ノ現象ニシテ昭和四年四月末日ヲ境トシ在監者ハ再ビ増加ヲ示スニ至リ同八年三月末日ニ於テ一萬八千八百二十四人ニ達シ同九年二月勅令第十九號減刑令ノ公布ニ依リ若干減少シタリト雖同年三月末日ニ於テ尙一萬八千五百三十二人ヲ算シ殊ニ最近ニ於テハ危險ナル思想ヲ抱懷スル入監者著シク増加シ此ノ種在監者昭和九年三月末日現在一千九百七十五人ヲ包含シ仍益増加ノ情勢ニ在リ

拘禁狀態 監獄ノ構造ハ事務受任ノ當時稍近代的ニ新築シタル京城監獄(現在ノ西大門刑務所ノ前身)及既ニ廢止セラレタル西大門監獄鍾路拘置監及元統監府理事廳所屬タリシ永登浦監獄ノ外ハ構造概ネ朝鮮式ニシテ極メテ不完全ナリシノミナラズ監房內法一坪ノ收容人員七人内外ニ上リ管理上甚ダ困難ヲ極メタルヲ以テ設備ト内容ノ改善トヲ圖リ同時ニ財政ノ許ス限リ之ガ新增築ヲ施行セルモ監房ノ擴張ハ常ニ在囚ノ増加ニ追隨スルコト能ハズ仍テ大正四年度ヨリ更ニ分監出張所ノ新增築ヲ行ヒ同年度ニ至リ更ニ本監一箇所ヲ増設シ其ノ結果同年度末監獄現在數本監十分監十分三出張所四トナリ監房內法總坪數二千九百坪ヲ算シ受任當時ニ比シテ收容力ヲ倍加セルノミナ

ラズ其ノ構造舊時ノ面目ヲ一新セリ然ルニ制度革新後大正八年度末日限り答判令廢止セラレタル結果同九年度以降ニ於テ自ラ在監者ノ劇増ヲ來スベキヲ以テ之ガ調節ノ急需ニ應ズル爲同八年度追加豫算ニ於テ合計二百三十五萬餘圓ノ新營費ヲ計上シテ監獄擴張ノ計畫ヲ樹テ既設分監中五箇所ヲ本監ニ昇格シ新ニ分監四箇所ヲ置キ新營費二百三萬餘圓ヲ以テ監房合計二千餘坪ノ建築ニ着手シ同十年度末迄ニ其ノ大半ヲ竣工シテ一部ヲ同十一年度ニ繰越シ逐次之ガ完成ヲ見ルニ至リタルモ在監者ノ増加益著シク止ムナク工場又ハ教誨堂ニ臨時應急施設ヲ爲シテ監房ニ代用シ辛ウジテ之ガ緩和ヲ圖リ尙出張所三箇所ヲ廢シテ本所ニ合併シ大正十二年五月及大正十三年四月ニハ少年刑務所各一箇所ヲ特設シ少年受刑者ニ對スル特別行刑ヲ實施セリ大正十二年度以後恩赦其ノ他ノ事由ニ依リ在監者ハ漸次減少シ同十三年末ニ於ケル行政整理ニ依リ永登浦刑務所及威興刑務所江陵支所並ニ木浦刑務所濟州支所ヲ廢止シ現在ニ於テハ本所十六箇所支所十箇所出張所一箇所此ノ監房內法總坪數五千五百五十四坪(病監ヲ除ク)ニシテ昭和七年中ニ於ケル一坪平均收容人員ハ三人三分弱(居雜)同八年中ニ於ケル一坪平均收容人員ハ約三人四分ニ當リ全般ヲ通ジタル拘禁狀態ハ著シク緩和セラレタリト雖此ノ採算タルヤ既決監タルト未決監タルト將又男監タルト女監タルトヲ問ハズ悉ク監房容積ヲ合算平均シタルモノナルガ故ニ各監房ノ種類ニ應ジ既未決又ハ男女監ヲ區別シテ其ノ坪當平均ヲ算出スルトキハ一坪平均五人乃至六人ニ達スルモノアリ之ヲ内地ニ於ケル一坪平均收容人員一人弱臺灣ニ於ケル一人九分ニ比シ其ノ懸隔餘リニ甚ダシキモノアリ且從來經費ノ關係上新營工事ハ先ヅ以テ監房ノ新改築ヨリ着手シ炊事場

浴場倉庫等ノ附屬建物ノ大部分竝ニ工場改築及外圍ノ修改築ノ如キハ之ヲ第二次ノ施設ニ俟ツコトトシタルニ因リ大正十二年度以降ニ於テハ曩ニ大正八年妄動事件勃發當時假監房ニ使用シタル急設建物ヲ工場其ノ他ニ改造シ漸次バラック式建設物ノ改築ニ努メツツアルモ未ダ全ク脆弱不體裁ノ建物ヲ除去スル能ハズ殊ニ内地ニ於テ既ニ施行シツツアル夜間作業ノ如キハ設備ノ不完全ナルガ爲戒護上多大ノ危險ヲ冒スニ非ズンバ之ヲ施行シ難キ狀況ニ在ルハ洵ニ遺憾トスル所ナリ

收容區分 在監者ノ收容區分ニ付テハ特殊行刑ヲ必要トスル十八歲未滿者又ハ女性犯罪者等ハ之ヲ一定ノ刑務所ニ集禁スルノ制ヲ樹テ一般受刑者ニ付テモ刑期ノ長短ヲ基準トシテ收容刑務所ヲ異ニシ依テ以テ行刑ノ效果ヲ一層的確ナラシメント期スルト共ニ新入監人員ヲシテ成ルベク各刑務所ノ收容定員ニ適應セシメ從來ノ拘禁人員ノ不平均ヲ緩和シ頻繁ニ施行シタル受刑者ノ移監ヲ減少セシメ又上訴受刑者ハ之ヲ原刑務所ニ還送スルコトトシ一面特殊受刑者ノ集禁區分ヲ定メ先ヅ特設少年刑務所ヲ開城ニ設置シ十八歲未滿ノ少年男受刑者ヲ集禁シタルノ外同十三年度初頭ニ於テ金泉支所ヲ本所ニ昇格セシメ原則トシテ十八歲以上二十歲未滿ノ青年受刑者ヲ收容スル特設刑務所トシ十八歲未滿ノ女受刑者ハ之ヲ西大門刑務所ニ收容シテ何レモ特別ノ行刑ヲ施シ施設ノ改善ト相俟チテ着着其ノ效果ヲ收メツツアリ

處遇 在監者ノ處遇ニ付テハ世態ノ推移ニ隨伴シ一般の處遇制ニ偏スルコトナク勗メテ其ノ個性ヲ觀察シ之ニ適應スル方法ヲ講ジテ只管犯罪の性格ノ矯正ニ努メ規律的生活ニ馴致スルト

共ニ受刑者ノ過去及將來ニ於ケル環境ヲ考慮シテ職業訓練ヲ施シ釋放後ニ於テ社會ノ良民ニ復歸セシムルノ方針ヲ確立シ行刑ノ目的ヲ達センコトヲ期シツツアリ從テ今ヤ往時ノ懲戒主義ニ依ル殘酷ナル處遇方法ハ全ク其ノ影ヲ潛メ行刑設備ノ改善ト釋放後ニ於ケル保護機關ノ活動ト相俟チテ刑事政策ノ目的ハ漸次達成セラレツツアリ然レドモ此等ノ設備ハ財政等ノ關係ニ因リ未ダ幼稚且不充分ノ域ヲ脱セズ作業ノ施行其ノ他處遇上ニ付幾多ノ障礙アルヲ遺憾トス

開城少年刑務所ハ十八歲未滿男受刑者ノ爲ニ設ケラレシ純然タル特設刑務所ニシテ諸般ノ設備稍整備セルヲ以テ其ノ成績洵ニ顯著ナルモノアリシニ鑑ミ前項ノ如ク金泉支所ヲ少年刑務所ト爲シ十八歲以上二十歲未滿ノ男受刑者ヲ集禁シ開城少年刑務所ニ準ジ特別ノ行刑ヲ爲シツツアリ然ルニ近來少年犯罪者年ト共ニ激増シ開城及金泉ノ兩少年刑務所ニ於ケル約六百人ノ拘禁豫定ノ設備ニ對シ昭和八年三月末ニ於ケル少年男受刑者ハ一千五百二十二人同九年三月末ニ於ケル少年男受刑者ハ一千三百八十四人(恩赦ノ爲前年ヨリ減少)ニ達シタルモ諸般ノ設備及職員ノ配置數ハ依然六百人内外ヲ標準トシテ設ケラレ在監者ニ比例シテ増加スル能ハザル事情アリテ收容及教化上甚シク困難ヲ感ジツツアルヲ以テ昭和八年度ニ於テハ止ムナク少年受刑者中比較的敎育ノ必要少キ者三十名ヲ瑞興支所ニ移監シテ收容ヲ緩和シタリ

一般在監者ノ處遇ニ付テハ前述ノ如ク細心ノ注意ヲ拂ヒ以テ施設不備ノ點ヲ補ヒツツアル結果敎養感化ノ效果著シク假出獄ヲ許サルモノノ年増加シ其ノ成績亦良好ニシテ之ガ處分ヲ取消サレタルモノハ僅ニ百七十人ニ對シ一人ニ過ギザルノ好成绩ヲ收メツツアリ只犯罪ノ内容ニ

於テ茲ニ大ニ注意ヲ要スルニ至レルハ大正八年以來民族主義ニ基ク犯罪者常ニ多數ナリシガ近年漸ク其ノ數ヲ減ズルニ至リシト同時ニ無政府主義又ハ共產主義ノ如キ危險思想ヲ抱懷スル犯罪者日ニ増加シ設備上此等ヲ隔離スルコト困難ナルノミナラズ處遇上行刑ノ目的ヲ達スルニハ新ニ研究ヲ要スル事項多ク將來設備ノ完成處遇法ノ改正竝ニ特別吏員ノ養成等急ヲ要スルモノ少カラザルモ現在ニ於テハ設備ノ許ス範圍内ニ於テ犯人ノ性格境遇思想浸染ノ程度等ヲ考慮シ極力之ガ善導ニ努メツツアリ最近ニ至リ漸次此等思想犯者ニシテ教化ノ功ヲ奏シ一面時代ノ趨勢ニ目醒メテ危險思想ヨリ轉向ヲ爲ス者増加シツツアルハ寔ニ喜ブベキ現象ナリトス

給養衛生及醫療ニ對シテハ年年改善ノ歩ヲ進メ漸次衣服寢具ヲ整備シ米麥ヲ法定ノ主食物トスルモ豫算ノ關係ト一般ノ生活狀態トニ鑑ミテ粟蜀黍大豆等ヲ適當ニ按排シ蔬菜類及調味品ハ刑務所ニ於テ自作自給ニ努メ又診療衛生ニ付テハ保健技師保健技手及藥劑師ヲ配置シ一面病監醫療器具機械及消毒設備ノ普及ヲ圖リタル結果從前獄内ニ流行セシ牢熱壞血病等ノ諸症全ク其ノ跡ヲ絶チ皮膚病其ノ他傳染病亦隔離治療ノ周到ヲ期シ食品營養素ノ研究ト相俟チテ年年健康狀態ヲ改善シ死亡者著シク遞減シ之ヲ舊時ノ衛生狀態ニ比スレバ殆ド隔世ノ感アリ

作業 監獄作業ハ統監府監獄當時ニ於テハ殆ド見ルベキモノナク隨ツテ就業歩合モ低ク僅ニ全受刑者ノ百分ノ二十七ニ過ギザリシガ爾來作業ノ發展擴張ニ努メシ結果逐年就業者數ヲ増シ近時疾病又ハ事故ニ因ル休業者ヲ除クノ外受刑者全部ノ就業ヲ見ルニ至リ其ノ就業歩合ハ百分ノ九十五ニ達シ著シク囚情ヲ緩和スルコトヲ得タルノミナラズ益適當ニ受刑者ノ技能及勞力ヲ

善用シ職業訓練ヲ完全ナラシムルコトニ努メタル結果豫期以上ノ成績ヲ擧グ今ヤ作業收入ハ收容費ノ約八割ニ達セリ作業種類ノ主ナルモノハ抄紙機織漆器裁縫指物靴石細工煉瓦陶器耕耘等ニシテ生産價格ノ低廉ナルヲ要スルモノハ可及的動力工業ニ轉換シ漸次經濟的作業ノ合理化ト機械操業ノ訓練トニ努メツツアリ而シテ此等ノ訓練ニ依リ習熟シタル技能ニ依リ釋放後完全ニ獨立ノ生計ヲ營ム者亦漸次多キヲ加フルニ至レリ

教誨 受刑者ノ教誨及教育ハ往時全ク行ハレザリシ所ナルノミナラズ朝鮮人罪因ノ大半ハ目ニ一丁字ナキヲ常トスルヲ以テ統監府監獄ト改マリシ以來朝鮮語ニ熟達シ且半島ノ事情ニ精通セル僧侶ヲ採用シテ漸次教誨ノ周到ニ努メ又基督教信者一對シテハ聖書其他ノ書籍ヲ閱讀セシメ又ハ牧師ヲ聘シテ信仰上ノ講話ヲ爲サシムル等實情ニ適應センコトニ努メシカバ此等受刑者ガ教誨ヨリ受クル感化ハ甚大ナルモノアリテ賞遇セララル者比年續出シ一般處遇ノ改善ト相俟チテ囚情靜穩ニ趨キ前述ノ如ク假出獄ノ恩典ヲ受クル者年年遞増スルニ至レリ釋放後ニ於ケル彼等ノ感想ガ一般ニ教誨ト醫療トヲ在監中ニ於ケル第一ノ修養慰安トシテ感謝シツツ在ルニ見ルモ以テ其ノ一端ヲ窺フニ足ラン

教育 受刑者ノ中十八歳未滿者及其ノ他特ニ必要アル者ニ對シテ教育ヲ施シ專任教師及經驗アル教誨師之ニ膺リ修身國語算術等初等學校程度ノ學科ヲ教授シツツアリ其ノ結果入監當時無筆ナリシ者獄中ヨリ父兄ニ自筆ノ書信ヲ發シテ不幸不悌ヲ謝シ又在監中習得セル國語ヲ活用シテ出獄後商取引ヲ爲シ正業ニ勵ミ鄉黨ニ和シ信望アル境遇ノ下ニ良民生活ヲ保ツ者漸ク多キニ

至レリ尙前述少年刑務所ニ於テハ開設以來特ニ教育ニ留意シタルガタメ教養ノ效果一層較著ニシテ殆ド性行ヲ一變セルガ如キ者少カラズ

指紋ノ施設 我國ニ於ケル指紋法ノ實施ハ明治四十一年十月司法省ニ於テハンブルグ式指紋

法ヲ採用セシヲ以テ嚆矢トス我が朝鮮ニ在リテハ明治四十三年九月ヨリ笞刑以上ノ受刑者ニ對シ指紋ヲ徵取シ之ガ蒐集ニ努メ前科ノ有無及的確ナル個人ノ身分關係ヲ明ニシ犯罪ノ搜查裁判ノ資料等ニ活用シ一面其ノ身分關係及個性ヲ知察シ行刑處遇上ノ資料タラシムル目的ヲ以テ之ガ事務ヲ開始スルニ至レリ斯クテ明治四十五年三月指紋取扱規程ヲ制定シ其ノ運用ヲ圓滑ナラシムルト共ニ取扱者ニ對シテ一定ノ指針ヲ與ヘタリ

大正七年七月共通法施行ノ結果指紋活用ノ範圍擴大セラルルヤ司法省ト協定シ朝鮮ニ於テ受刑セシ内地人受刑者ノ指紋原紙ハ一部ヲ當局ニ蒐集スルト同時ニ一部ヲ司法省ニ送付シ又内地ニ於テ受刑セシ朝鮮人受刑者ノ指紋ハ一部ヲ司法省ニ蒐集スルト共ニ一部ヲ本府ニ送付シ相互ニ指紋原紙ヲ交換シ來リシガ昭和三年六月臺灣總督府ト協定シ臺灣ニ於ケル朝鮮人受刑者ノ指紋ト朝鮮ニ於ケル臺灣人受刑者ノ指紋原紙ヲモ交換スルニ至レリ

大正九年笞刑ノ廢止ニ伴ヒ大正十年十二月指紋取扱規程ヲ改正シ指紋徵取範圍ヲ禁錮以上ノ受刑者ニ限定ス當時既ニ蒐集セル指紋原紙數十五萬餘枚ニ達シ犯罪人異同識別上漸ク其ノ效果ヲ認メラルルニ至レリ其後大正十三年刑事訴訟法ノ改正ニ依リ被疑者ノ拘留期間ノ短縮セラレタルニ因リ指紋ノ利用ハ日ヲ追ウテ増加シ裁判所檢察局警察官署等ヨリ前科ノ對照ヲ求メタル

數昭和七年中一萬八千九百五十九件、同八年中二萬七百八十一件ニシテ前科ヲ發見シタル數ハ昭和七年中五千九百六十六件、同八年中五千七百三十件ナリ、保管指紋原紙數ハ昭和七年末二十三萬一千百九十六枚、同八年末二十三萬八千二百六十三枚ニシテ刑務所ヨリ到着スル指紋原紙數ハ昭和七年ニハ九千九百九十一枚、同八年ニハ九千二百四十七枚ヲ算シ指紋原紙保管數ノ增加ト共ニ益其ノ效果ノ著シキモノアルヲ見ル

免囚保護 免囚保護事業ハ從來監獄本監分監所在地中二十一箇所ニ存在シ年年相當ノ成績ヲ舉グルニ至リタルモ資金不十分ナル爲經營困難ナルモノ多カリシヲ以テ大正二年以降毎年五千圓ノ國庫補助金配與アリシガ同九年度ニ於テハ笞刑制度廢止ニ伴フ監獄ノ増設ト要保護者ノ增加トニ鑑ミ補助金額ヲ一萬圓ニ増額セラレ保護團體ノ新設及發達ヲ促ストコロアリ同十年度及同十一年度ニ於テ五箇、同十四年一箇ノ保護團體新設セラレ合計二十七箇團體ヲ算スルニ至レリ然ルニ財政的基礎未ダ鞏固ナラズ經營上痛ク困難ヲ感ジタルヲ以テ先ヅ資力ノ培養ニ意ヲ用キツツ事業ノ發展ヲ期シ一般民衆ニ對スル免囚保護思想ノ普及ヲ圖リ一面本業經營者ノ養成ニ努メ事業ノ發展ト保護ノ適實ヲ期セシメツツアリ此等團體ノ保護人員ハ大正十年度ニ於テハ僅ニ二千二百八十六人ニ過ギザリシモ大正十三年、昭和二年及同三年ノ恩赦ニ依リ釋放人員漸増ニ伴ヒ保護ヲ要スル者亦漸次増加シ昭和七年度ニ於ケル保護人員ハ一萬一千七百二十六人、同八年度ハ一萬二千七百二十人ニ及ビ内昭和八年度ノ釋放人員二萬五千三百七十人ノ五割強ニ當リ年ト共ニ積極的ニ保護ノ範圍ヲ擴大シツツアリ其ノ保護ヲ解キタル事由ニ付テ見ルモ財界未ダ好況

ヲ呈セザルニモ拘ラズ自活他人引受親族引渡等著シク増加ノ傾向ヲ示セルハ明ニ保護團體ノ活動宜シキヲ得他面一般ノ釋放者ニ對スル保護思想ノ向上シツツアルニ因ルモノト謂フベシ尙現在ニ於テハ財政緊縮ノ爲其ノ補助金額ヲ六千四百六十圓ニ減セラレタルモ昭和九年紀元節ノ佳辰ニ當リ專業御獎勵ノ思召ヲ以テ宮内省ヨリ四千五百圓ノ御下賜金ヲ拜受シ更ニ昭和八年度道地方費ヨリ二千九百九十五圓府費ヨリ三百五十圓ノ補助金ヲ受ケタリ此等ハ悉ク保護事業ガ社會事業トシテ最モ緊要ナルヲ一般ニ認メラレタル結果ニシテ斯業發達ニ與リテ力アルモノト謂フヲ得ベシ

然ルニ内鮮間出獄人ノ移動頻繁トナリ之ガ保護ヲ全ウスルニ付必要ヲ感ズルニ至リ昭和三年十月内地斯業助成團體輔成會ニ加盟シ内鮮保護團體相互ノ聯絡ト協力援助ヲ期圖シ得ルニ至レリ

現在保護團體ノ數ハ二十七箇所内十六箇所ハ其ノ組織財團法人ニシテ内容稍充實セルモ未ダ保護ノ徹底ヲ期スルニ充分ナル資力ヲ有セザルヲ遺憾トス今ヤ經濟界ノ不振社會思想ノ變轉ハ益入監者ノ増加ヲ見ツツアリ殊ニ前述ノ如ク危險思想ヲ抱懷セル者ニシテ思想ノ轉向ヲ爲ス者及不起訴執行猶豫ノ處分ヲ受ケテ釋放セラルル者漸ク多キヲ加ヘツツアリ此等ニ對スル保護ニ付テハ特別ナル對策ヲ講スル要アルヲ以テ目下考究中ニ在リ要スルニ釋放者ハ出所後ノ就職等ニ困難ナル事情存シ適當ナル保護ヲ加フルニ非ザレバ再ビ罪ヲ犯シ社會ノ秩序ヲ紊亂スルノ虞アリ從テ釋放者保護ノ適否ハ刑事政策ノ目的ヲ達スル上ニ最モ重要ナル使命ヲ有スルヲ以テ本

府ニ於テハ益保護思想ノ普及ヲ圖リ一面資力ノ培養ニ努メ本事業ノ向上發達ニ最全ノ力ヲ致シ
ツツアリ

여 백

第十四章 地方行政

第七十節 地方制度

一 概 説

行政機關ノ整理 併合當時ニ於ケル地方制度ハ頗ル複雑ニシテ地方行政機關タル道・府・郡・面ノ外ニ之ト對立セル警察及財務ノ兩機關アリ專ラ居留内地人ノ行政事務ヲ主管スル理事廳アリ又別ニ居留地制度ノ儼存スルアリテ帝國居留民團及各國居留地會ハ居留内地人又ハ各國居留民ノ公共事務ヲ處理シ又民團所在地外ノ各地ニハ專ラ居留内地人ノ教育事務ヲ取扱フ學校組合アリ之ニ加フルニ支那領事館ニ於テ專ラ區域内ノ事務ヲ管理スル支那專管居留地アリテ夫夫特殊ノ行政ヲ執行シ其ノ間關係錯綜シテ地方行政ノ統一ヲ期シ難キモノアルヲ以テ此等ハ併合ト同時ニ畫一ニ整理セララルベキモノナリシモ時恰モ過渡草創ニ際シテ諸般ノ秩序未ダ確立セズ急遽變革ヲ加フルニ便ナラザル事情アリシノミナラズ居留地制度ノ撤廢ノ如キハ關係各國トノ交渉ニ慎重審議ヲ要スルモノアリシガ故ニ之ガ整理ヲ他日ニ讓リテ徐ニ調査放廢ヲ重ヌルコトトシ本府設置ノ際地方官官制ヲ制定スルニ方リテハ從來ノ理事廳及財務機關タル財務監督局及財務署ヲ廢シ道ニ財務部ヲ置キ府郡ヲシテ財務ヲモ分掌セシメ以テ地方行政事務ノ改善ト政費ノ節約

トヲ闕ルニ止メ一般地方行政機關トシテハ十三道ノ下ニ十二府三百十七郡府郡ノ下ニ四千三百二十二面ヲ置キ道長官府尹郡守面長及夫夫當該補助機關ヲ配置シテ官廳事務ノ圓滑ヲ期シタリ

行政區域ノ廢合

當時各府郡面ノ行政區域ハ大體舊制ヲ踏襲シタルモノニシテ相互ノ地域戶口資力等ニ甚シキ選庭アリ就中面ニ於テ其ノ弊最モ著シク之ガ爲彼此面民ノ間ニ甚シク負擔ノ均衡ヲ失スルモノアリ行政事務ノ執行上不便少カラザリシガ故ニ諸般秩序ノ整頓スルニ伴ヒ慎重調査ヲ遂ゲ地方制度ノ統一ト共ニ之ヲ廢合スルコトニ定メ府ニ在リテハ府制施行上成ルベク地域ヲ限縮シ且之ヲ最下級ノ行政區劃トシテ從來府ノ下ニ置キタル面ヲ廢シ郡ニ在リテハ面積約四十方里、戶數約一萬戶、面ニ在リテハ大體戶數八百戶、面積約四方里ヲ廢合ノ標準トシ府ハ從前ト同ジク十二府トシ郡ハ九十七郡ヲ減ジテ二百二十郡トシ面ハ一千八百餘面ヲ減ジ且爾後數次ノ廢合ヲ行ヒ結局二千四百二十五邑面ト爲シ一ハ以テ施政上ノ便宜ト經費ノ節約トニ資シ一ハ以テ人民負擔ノ均衡ヲ期シタリ

尙各郡ノ内濟州及鬱島ノ二郡ハ朝鮮本陸ト著シク隔絶シ交通極メテ不便ナル島嶼ニシテ處務上支障多キニ因リ大正四年五月之ヲ島ト爲シ特ニ島司ヲシテ島令ヲ發スルノ權限ヲ有セシメ且警察署長ヲ兼ネシメ島政ノ敏活ト圓滑トヲ庶幾シ京畿道開城郡松都面及咸鏡南道咸興郡咸興面ハ何レモ從來ノ府ニ比シ遜色ナキ實質ヲ備フルニ至リタルニ依リ昭和五年十月一日之ヲ府ト爲シ府制ヲ施行シ面ノ内面制第四條ノ三ノ規定ニ依リ朝鮮總督ノ指定シタルモノ四十一面ハ昭和六年四月一日ヨリ之ヲ邑ト爲スコトトシ昭和六年十一月一日更ニ南原金堤順天羅州蔚山金海三

千浦・興南ノ八面ヲ邑ト爲シタリ現在ノ地方行政區域ハ即チ左表ノ如シ

地方行政區域

昭和八年四月一日

道別	位置ノ	面積	總面積ニ對スル割合	行政區域數		
				府	郡	島邑面
京畿道	京城	八〇、八三	〇、五八	三	—	二〇
忠清北道	清州	四八〇、九八	〇、三三	—	—	一〇
忠清南道	大田	五二五、五九	〇、三七	—	—	一〇
全羅北道	全州	五五三、三三	〇、三九	—	—	一四
全羅南道	光州	九〇〇、四一	〇、六三	—	—	三三
慶尙北道	大邱	一一三、二六	〇、八六	—	—	三三
慶尙南道	釜山	七九七、七八	〇、五六	二	—	一九
黃海道	海州	一、〇八四、八三	〇、七六	—	—	二七
平安南道	平壤	九六七、七〇	〇、六七	二	—	二四
平安北道	新義州	一、八四四、二四	一、二九	—	—	一九
江原道	春川	一七〇、三三九	一、一九	—	—	二二
咸鏡南道	咸興	二〇七、三三六	一、四五	二	—	二六
咸鏡北道	經南	一三三、九一九	〇、九二	—	—	一一
總計		一、四三三、一六六	一〇、〇〇	四	—	三三〇

地方長官ノ權限

最初地方長官タル道長官後ニ道知事

ハ總督ニ隸シ管轄區域内ニ於テ法令ヲ執行

シ行政事務ヲ管理シ公共團體ヲ監督シ行政事務ニ關シテ道令ヲ發スルノ權限ヲ有セシガ地方警察機關ノ一般地方行政機關ヨリ分立セル關係上警察權ヲ與ヘラレズ管内ノ警察及衛生事務ニ關シテハ單ニ道警務部長後ニ警務部長ヲシテ必要ナル措置ヲ執ラシムルヲ得又道警務部長ニ於テ該事務ニ關シ部令ヲ發スル場合ニハ道長官ノ承認ヲ要スル旨ノ規定アルニ過ギザリシガ大正八年八月憲兵制度ノ撤廢ニ際シ警察及衛生事務ヲ道知事ノ職權ニ移シ道ニ第三部後ニ警務部ヲ置キ警察官警官港務官其ノ他必要ナル職員ヲ其ノ下ニ配屬セシメタリ又近時人文ノ發達ニ伴ヒ地方行政著シク改善振興シ事務亦隨テ整理增嵩セシヲ以テ可及的地方分權ノ方針ヲ採リ爾來必要ニ應ジ逐次道知事ノ委任權限ヲ擴大セリ

地方制度ノ統一

地方制度ノ改正ニ關シテハ併合以來慎重調査ヲ重ネ大正三年三月ニ至リ居

留地制度モ正規ノ手續ヲ經テ關係各國領事官トノ協商ヲ了シ且夫其ノ本國政府ノ承認ヲ經テ居留民團制度ト共ニ之ヲ撤廢シ得ル準備全ク整ヒタルヲ以テ同年四月一日ヨリ府制及改正學校組合令ヲ施行シ府及學校組合ノ法人格ヲ認メ當時現在ノ居留地及居留民團設置地域ヲ府ノ行政區域ニ編入シテ各國居留地會居留民團及支那專管居留地ノ事務ヲ府ニ承繼セシメ從來居留民團ニ於テ處理シタル居住内地人ノ教育ニ關スル事務ニ限り之ヲ新ニ府ノ區域内ニ設置シタル學校組合ニ引繼ガシムルコトトセリ是ニ於テ併合以來ノ懸案タリシ地方制度整理統一ノ問題ハ圓滿ニ其ノ解決ヲ告ゲタリ

此ノ結果居留地制度存續中各國領事官ニ於テ便宜上舊ニ依リテ取扱ヒ來レル外國人ノ永代借

地權ニ關スル登記登錄事務モ之ト同時ニ裁判所ニ承繼セシメ永代借地權ハ特殊ノ物權トシテ所有權ニ關スル規定ヲ準用シ之ヲ他ノ權利ノ目的ト爲スコトヲ認メ永代借地權者ハ其ノ永代借地權ヲ任意ニ所有權ニ變更スルヲ得ルト共ニ變更ヲ欲セザル者ニ在リテハ租稅其他ノ公課ニ關シ土地所有者ト均等ノ限度ニ於テ負擔ヲ爲スコトヲ原則ト定メタリ

地方制度ノ改正 曩ニ地方制度ノ整理統一セラレシヨリ以來庶政益進展シ社會秩序ノ整備產業教育ノ振興交通貿易ノ發展等百般ノ事物漸次進歩シ地方ノ開發漸次特ニ刮目スベキモノアリ仍テ大正八年官制改革ノ實施セララルヤ本府ハ世運ノ推移ニ鑑ミテ文明的政治ノ確立ヲ期スルト共ニ中央集權的施設ヲ改廢シテ地方分權ノ實現ニ勗メ先ヅ以テ將來地方自治制度確立ノ方針ヲ定ムル所アリ乃チ之ガ階梯トシテ地方制度ニ改正ヲ加フルノ必要ヲ認メ大正九年七月主トシテ道地方費學校費及府面ノ地方團體ニ對シ公選又ハ任命ノ諮問機關ヲ設置シ民衆ヲシテ地方制度ノ運用ニ習熟セシメンコトヲ期シタルガ既ニ年ヲ閱スルコト十年諮問機關ノ總改選ヲ行フコト三回ニ及ビ一般ノ地方行政ニ對スル理解竝制度運用ノ成績概ネ良好ニシテ其ノ制定ノ目的ハ最早相當ニ達成シ得タルモノト認メタルノミナラズ地方團體ノ施設年ヲ逐ウテ著シク進歩シ一般文化ノ普及及民衆ノ向上亦著シキモノアルガ故ニ地方制度ニ更ニ一段ノ改正ヲ加ヘ一層民意ノ暢達ヲ圖ルノ必要ヲ認メ昭和五年十二月之ニ關聯セル諸般ノ法令ヲ制定シタリ即チ道制ヲ制定シ府ノ學校費及學校組合ヲ廢シテ之ヲ府ニ統一シ第一部特別經濟及第二部特別經濟ト爲シ面制第四條ノ三ノ規定ニ依リ朝鮮總督ノ指定シタル面ハ之ヲ邑ト爲シタルノ外道府及邑ノ諮問機關

ヲ議決機關ト爲シ道會府會及府教育部會ニ副議長ヲ置キ從來任命ノ方法ニ依リタル面協議會員及學校評議員ヲ選舉ニ依ルコトニ改メ其ノ他議決機關設定ニ伴フ監督規定ヲ設クル等相當廣汎ニ互ル改正ヲ行ヒ道制ヲ除クノ外昭和六年四月一日ヨリ施行シ道制ハ昭和八年四月一日ヨリ之ヲ實施シ地方行政ノ運用上一ハ以テ民意ノ暢達ニ資シ一ハ以テ地方自治ノ速進ヲ期セリ

地方職員ノ優遇

地方廳ノ權限擴張ト事務ノ増嵩トニ伴ヒ人材ヲ登用シテ地方職員ノ能率ヲ増進シ庶政ノ振興ヲ期スル爲大正九年十一月勅令ニ依リ朝鮮地方待遇職員令ヲ公布シ道地方費支辨職員ヲ優遇シ又數次地方官官制ヲ改正シテ道ニ理事官視學官其ノ他職員ヲ増置シ事務練達ノ内鮮人判任官ヨリ之ニ任用シテ之ヲ道又ハ府ニ配置シ以テ地方事務ノ進展ニ資シタリ

面長ハ從來面ニ於テ郡守ヲ補助シ地方行政殊ニ收税ニ關與セシモ其ノ職制ニ關シテハ徵稅民籍等ニ關スル二三ノ舊韓國法令ニ一ニ規定存スルノミニテ官制上ノ一般規定ハ之ヲ闕如シタリシヲ以テ併合後本府ハ地方官官制ニ於テ明カニ其ノ最下級地方行政機關タルコトヲ認メ之ニ判任官ノ待遇ヲ與ヘ次デ大正六年面制ヲ施行シテ面ノ地方公共團體タルノ地位ヲ明カニスルニ及ビ面長ハ一方國ノ機關タルト同時ニ地方公共團體タル面ノ理事者トシテ認メラルルニ至レリ爾來面長ノ職責比年重キヲ加ヘ其ノ適材ヲ得ルト否トハ朝鮮統治上至大ノ影響アルヲ以テ之ガ選叙ヲ慎重ニスルト共ニ其ノ待遇ヲ改善センコトヲ圖リ大正十一年八月地方官官制ノ改正ニ際シ面長五十人ヲ限リ委任官ノ待遇ト爲シ得ルコトトシ同十二年二月先ヅ内地人面長十五人朝鮮人面長三十一人ニ對シ委任官ノ待遇ヲ與ヘタルガ邑及邑ニ次グベキ重要ナル面ノ數ハ文化ノ向

上經濟ノ發展ニ伴ヒ年ト共ニ増加シ此等邑面ノ事務ヲ擔當スベキ邑長及面長ハ手腕學識アル人物ヲ要スルヲ以テ委任官ノ待遇ト爲シ得ベキ邑面長ノ數ヲ六十五人ニ増員シ昭和六年四月ヨリ實施セリ

地方行政官吏ノ訓練 地方行政事務ノ改善振興ニ伴ヒ地方行政官吏ノ訓練補充ヲ要スルモノ益多キヲ加フル趨勢ニ鑑ミ從來中央地方ニ於テ特ニ力ヲ茲ニ致シ本府ニ於テハ大正七年以來判任見習講習會ヲ開催シ六箇月間地方官吏トシテ須要ナル學識技能ヲ授ケ毎年之ヲ各道ニ配置シ來リシガ地方制度革新以來更ニ本施設ヲ擴メ一層徹底的ニ講習ヲ爲スノ必要ヲ認メ同十一年八月府令第百二十一號ヲ以テ行政講習所規程ヲ發布シ次デ同十二年六月勅令第百九十六號ヲ以テ本府官制ノ改正ニ依リ內務局ニ行政講習所ヲ置クコトニ規定セラレタルガ行政整理ノ趣旨ニ依リ同十四年三月三十一日限り之ヲ廢止セラルルニ至レリ然レドモ時勢ノ進運ニ伴ヒ地方行政官吏ノ訓練ハ益切要ナルルヲ認メ昭和二年度以降本府主催ノ各種講習會ヲ開催シ一方地方廳ニ於テハ現ニ職務研究會短期講習會等ヲ開催シ或ハ新刊圖書ヲ備付ケ巡回文庫ヲ回覽セシムル等官吏ノ修養訓練ニ努メツツアリ

二 公共團體ノ議決機關及諮問機關

目的 大正九年七月公布ニ係ル地方制度ノ改正ニ依リ道地方費府郡島學校費府及面ニ諮問機關ヲ設置シタルハ將來完全ナル地方自治機關ヲ設置スルノ時期ニ到達スルノ階梯トシテ民衆ヲ

シテ地方公共ノ事務ニ習熟セシムルノ必要アルガ爲ニシテ昭和五年十二月ノ改正ニ依リ道會府會同教育部會及邑會ヲ議決機關ト爲シタルハ一層民意ノ暢達ヲ圖ルノ必要ヲ認メタルニ外ナラズ

改正ノ要旨

朝鮮ニ於ケル地方制度ニ在リテハ最下級ノ行政區劃トシテ府及面アリ府ハ市街

地、面ハ村落地方ニ於ケル行政廳トシテ一般行政事務ヲ處理スルト同時ニ府制及面制ノ施行ニ依リ區域内ノ公共事務ヲ處理スル地方團體タリ又別ニ教育事務ヲ處理スル爲内地人側ニ學校組合ナルモノアリ朝鮮人側ニ學校費アリ其ノ他水利灌漑ノ事務ヲ處理スル爲ニ水利組合アリ此ノ内稍自治體ノ態様ヲ備フルハ學校組合及水利組合ノミニシテ其ノ他ニ在リテハ從來民意ヲ參酌スベキ機關ヲ具備セズ僅ニ府ニ協議會、指定面ニ相談役アリテ府尹、面長ニ對スル諮問機關ノ用ヲ爲セシガ協議會員又ハ相談役ハ其ノ員數少ク且皆政府ノ任命ニ係リシモノナルガ故ニ民意ヲ暢達スル機關トシテ未ダ十分ナリト謂フヲ得ズ又道ニ三名、府郡島ニ二名ノ道、府、郡、島參事ヲ置キ道知事、府尹、郡守、島司ノ諮問ニ應ゼシムルノ制度ヲ採用シタリト雖是亦政府ノ任命ニ係リ且少數地方名望家ノ榮職タルニ止マリ之ヲ從來ノ實績ニ徵スルモ民意ヲ反映セシムル上ニ於テ遺憾少シトセズ仍テ大正九年地方制度ノ改正ニ當リ時勢ノ進運ニ應ズル爲道ニ道評議會、府及面ニ府面協議會、學校費ニ學校評議會ヲ設ケ民意暢達ノ途ヲ開キタルガ昭和五年十二月ノ改正ニ於テ朝鮮總督ノ指定シタル面ヲ邑ニ改メ道評議會、府協議會及前記ノ面ニ於ケル面協議會ヲ道會、府會及邑會ニ改メ之ヲ議決機關ト爲シタリ其ノ要領左ノ如シ

(イ)府 大正九年府ノ諮問機關タル府協議會ノ組織ニ變更ヲ加ヘ從來總テ官ノ任命ニ係リシ協議會員ヲ選舉ニ依ルコトニ改メ昭和五年ノ改正ニ於テ之ヲ議決機關ト爲シ府ニ關スル重要ナル事件ノ議決ヲ爲サシムルコトトシタルノ外從來學校組合令及學校費令ニ依リ設置シタル府ヲ區域トスル學校組合及府學校費ヲ廢シテ之ヲ府ノ特別經濟ト爲シ府會議員中ノ内地人及朝鮮人ヲ以テ各教育部會ヲ組織セシメ府會及教育部會ニ副議長ヲ置クコトトセリ

(ロ)邑面 大正九年面ノ相談役ヲ廢シテ面協議會ヲ設ケ面ノ財政其ノ他重要事項ニ關スル諮問機關トセリ面協議會員ノ選任ニ付テハ從來朝鮮人ノ經驗セザル選舉ノ方法ヲ一律ニ地方各面ニ及ボスハ徒ニ黨爭ヲ醸成シ混亂ヲ惹起スルヲ免レザルノ虞アルニ鑑ミ指定面ノ協議會員ニ限リ之ヲ民選ト爲シ其ノ他ノ面ノ協議會員ハ地方有志ノ意見ヲ參酌シ適宜郡守島司ヲシテ任命セシムルコトトシタルガ昭和五年面制ヲ邑面制ニ改メ從來ノ指定面ヲ邑トシ指定面ノ面協議會ヲ邑會ニ改メテ之ヲ議決機關ト爲シ其ノ他ノ面ノ協議會員ハ郡守島司ノ任命ヲ廢シテ選舉ニ依ルコトトセリ

(ハ)學校費 從來公立普通學校費用令ニ關スル事務ハ獨リ朝鮮人ノ普通教育ニ關スル事項ノミニ止マリシモ大正九年朝鮮學校費令ヲ制定シ學校費ハ總テ府郡島ニ於ケル朝鮮人ノ一般教育ニ關スル事務ヲ處理スルコトニ改メ學校費トシテ賦課金夫役現品ノ賦課使用料ノ徴收起債及繼續費ノ設定ヲ爲シ得ルコトトシタル外新ニ學校費ニ關スル諮問機關トシテ學校評議會ヲ置キ評議會員ハ府ニ在リテハ府住民中ヨリ之ヲ選舉セシメ郡島ニ在リテハ面協議會員ノ選舉シ

タル候補者中ニ就キ郡守島司之ヲ任命スルノ方法ヲ採リタルガ昭和五年之ヲ改正シテ府ノ學校費ヲ廢シテ府ノ特別經濟ト爲シ郡島學校評議會會員ノ任命ノ方法ヲ改メテ邑會議員及面協議會員ヲシテ選舉セシムルコトトセリ

(ニ)學校組合 學校組合ノ意思決定ノ機關トシテ組合會アリ組合會議員及議長ヲ以テ組織シタルガ昭和五年府ヲ區域トスル學校組合ヲ廢シテ之ヲ府ノ特別經濟トセリ

(ホ)道費 大正九年道地方費令ヲ公布シ從來限定セラレタル賦課金ノ外新ニ地方ニ適切ナル稅源ヲ求メ得ルノ途ヲ開キ使用料・手数料ノ徵收起債能力繼續費設定及社會事業ノ經營ヲ認メ道地方費吏員ノ身分ニ關スル規程ヲ設ケテ其ノ待遇ノ改善ヲ圖リ道地方費豫算其ノ他道地方費ノ重要事項ニ關スル諮問機關トシテ新ニ道評議會ヲ設置シ其ノ會員ハ府面協議會員ノ選舉ニ係ル候補者及學識名望アル者ノ中ヨリ道知事ニ於テ之ヲ任命スルノ方法ヲ採リタルガ昭和五年道地方費令ニ代ルベキ道制ヲ公布シ道評議會ヲ道會ニ改メ議決機關トシ副議長ヲ置キ昭和八年四月一日ヨリ之ヲ實施セリ

道會議員選舉ノ狀況 道會議員第一回總選舉ハ昭和八年五月中之ヲ舉行セラレタルガ民心ノ安定ト國民的自覺ノ向上竝ニ道會ノ議決機關ト爲リシ等ニ依リ朝鮮人側ニ於テモ以前ニ比シ多數ノ立候補者ヲ見選舉議員定數二百八十三人ニ對シ立候補者數千十三人(内地人九十人、朝鮮人九百二十三人)ノ多キニ上リ内地人側ノ運動ト相呼應シ選舉觀念ノ徹底ト共ニ白熱的競争ヲ演出スルニ至リ之ヲ前四回ノ候補者選舉ノ狀況ニ比スルトキハ數段ノ進境ヲ認メタリ其ノ狀況ヲ示セ

バ左表ノ如クニシテ何レモ道内有數ノ人物ヲ舉グルヲ得タリ

内地 朝鮮 計	任命議員		選舉ニ依ル 任命議員		計
	人	人			
	八三	五六	四二	二四一	二二五
	二九		二八三	二九七	四三三

第七十一節 道事業

一 道

舊制

道地方費ノ制度ハ明治四十二年舊韓國法律地方費法ノ發布ニ依リテ創始セラレタルモノニシテ當時舊韓國ノ地方行政ハ(一)觀察道(二)府郡(三)面ノ三階級ニ分タレ單ニ官治ノ行政ニ任ズルノミナリシモ往往ニシテ封建的郡縣制度ノ遺習ヲ存シ觀察使又ハ府尹郡守ニ於テ道路河川堤防其ノ他公共事業ヲ處理スルノ資ト稱シテ濫リニ人民ニ課徴スルノ慣例アリ仍テ統監府ハ夙ニ此ノ弊習ヲ匡救スルノ必要ヲ認メ乃チ舊韓國政府ヲシテ本法ヲ發布セシメ地方費ヲ以テ地方公共事業ノ主體ト爲シ仍リテ以テ斯業經營ノ實ヲ舉ゲ地方ノ發展ヲ促進セシメンコトヲ期シタルモノニシテ其ノ後本府始政後ニ至リテモ依然此ノ制ヲ踏襲シタリ

制度ノ改正

然ルニ始政以來庶政進展シテ地方ノ開發頗ル著シク十數年前ノ制定ニ係ル地方

費法ヲ以テシテハ到底時運ニ順應スルノ施設ヲ爲ス能ハズ加之大正八年官制改革ノ趣旨ニ依リ地方自治ノ前提トシテ地方制度ニ改正ヲ加フルノ必要ヲ認メタルヲ以テ大正九年七月新ニ朝鮮道地方費令ヲ制定公布シテ其ノ財源ヲ豐富ナラシメ其ノ事業範圍ヲ擴張スルト共ニ道地方費ニ對シ諮問機關ヲ置キ民意ヲ尊重シテ經理經營ヲ按排セシムルコトトシ同年十月一日ヨリ之ヲ施行セリ爾來年ヲ閱スルコト既ニ十年一般ノ道行政ニ對スル理解並ニ制度運用ノ實績概シテ良好ニシテ團體ノ施設逐年著シク進步シ一般文化ノ普及、民度ノ向上亦見ルベキモノアリシヲ以テ更ニ民意ノ暢達ヲ圖リ團體行政ノ圓滑ナル進展ヲ期スルノ必要ヲ認メ昭和五年十二月新ニ道制ヲ制定公布シ以テ道地方費令ヲ廢止スルコトトシ昭和八年四月一日ヨリ之ヲ實施セリ

道ハ法人トシ廣ク其ノ公共事務ヲ處理シ得ルコトトシ道會ヲ設ケ道ニ關スル一定ノ事件ニ付議決權ヲ與ヘ最上級地方公共團體トシテ名實共ニ備ハルニ至レリ

財源及費途

道ハ國ノ行政機關タル道知事之ヲ統轄シ現今ニ在リテハ地稅附加稅所得稅附加

稅戶稅、家屋稅、屠場稅、屠宰稅、漁業稅、車輛稅、不動產取得稅、特別所得稅、林野稅等ノ道稅ヲ以テ財源ノ本體ト爲シ之ニ國庫補助金及事業ニ伴フ收入、起債等ヲ加ヘテ其ノ歲入ト爲シ之ヲ以テ土木、勸業、教育、衛生等諸般公共事務ノ費用ニ供シ尙府郡島臨時恩賜金ノ收入ヲ合併シテ其ノ利子ヲ本歲入ニ加算スルト共ニ授產費、教育費、凶歉救濟費、社會救濟費ノ支辨ヲ爲シ其ノ費用ノ負擔、經理ノ方法等内地ノ府縣費ト略相似タル所アルモ其ノ發達ノ經路ト費用ノ寡少ナルトニ鑑ミ府縣費目中ノ警察費ニ該當スルモノノ如キハ之ヲ國庫ノ負擔トシ道費ノ支辨ヨリ除外セリ

歲計ノ發達

道ノ歲計ハ明治四十三年度ニ於テハ十三道ヲ通シ僅ニ百三十萬餘圓ニ過ギザリシガ爾後年年民度ノ向上ニ伴ヒ自然ノ増加ヲ來セルト臨時恩賜金ノ收支ヲ合一シタルト戸稅及家屋稅ヲ國稅ヨリ本費ニ移付セラレ且諸物價ノ騰貴著シキモノアリシトニ因リ收支著シク膨脹シ大正八年度ニ於テハ總額七百五十餘萬圓ヲ算シ約六倍ノ増加ヲ示セリ殊ニ同九年度以降ニ在リテハ主トシテ諸稅ノ増徴增收、國庫補助金ノ增額、道地方費令ノ公布ニ基ク漁業稅、船稅、車輛稅等新稅ノ設定又ハ國稅タル地稅及市街地稅ノ增率ニ伴フ同附加稅ノ增額ヲ見タルト一面益地方分權的政治ノ實ヲ擧ゲ加フルニ教育機關ノ擴張、社會救濟事業ノ進捗、勸業、土木衛生事業ノ進展等時運ニ伴フ文化的新施設ノ擴充ヲ期シ尙大正十四年度ニ在リテハ行政整理ノ結果、官立中等學校、道慈惠醫院、測候所並ニ消防署ガ國ヨリ道地方費ニ移管セラレタル結果、比年更ニ著シク増加ヲ來シ大正十四年度豫算ニ於テ其ノ歲入歲出總額各二千二百六十五萬餘圓トナリ之ヲ明治四十三年度ニ比シテ約十七倍四割強、大正八年度ニ比シテ三倍ヲ示スニ至リ昭和五年度ニ於テハ昭和元年度以降ノ施設タル產米増殖造林獎勵ニ伴フ國庫補助事業及製ニ移管セラレタル事業ノ充實等ニ要スル經費ノ膨脹並ニ地方稅制整理ニ伴フ地方稅ノ廢止新設及課率ノ變更ニ依リ其ノ歲入歲出豫算總額各三千二百五十六萬餘圓ト爲リ更ニ昭和六年度ニ於テハ窮民救濟ノ目的ヲ以テ道路改良、治水、砂防、港灣修築等ノ事業ヲ起シ千九百五十一萬餘圓ノ地方費債ノ増發ニ依リ一躍五千四百一十餘萬圓ト爲リ爾來窮民救濟事業ヲ繼續施行スルノ外、時局應急對策トシテ更ニ土木、砂防等ノ事業ヲ起シ尙朝鮮簡易生命保險積立金資金ヲ地方團體等ニ轉貸スル爲其ノ收支ヲ加ヘ昭和八年度ニ於テハ六千三百二萬餘圓ト爲リ昭和九年度ニ於テハ第一次窮民救濟事業未了ニ伴フ繰越事業

費ノ外新ニ第二次窮民救済事業費ヲ加ヘ七千六十一萬六千七百七十四圓ニ達セリ即チ左表ノ如シ
道歳入歳出豫算

四九八

科 目	歳				入	
	昭和九年度	同 八年度	同 七年度	大十四年度正		
地稅附加稅	九六一七七五六	九五五,二一〇	九四七,七四七	四四九,七八〇	一〇二,一七二	六〇五,四三七
戶稅及家屋稅	五四二,二六〇	五三三,九四二	五三三,一三〇	四八二,一五七	一,五九三,九九一	
特別市場稅					三三,三六三	
屠場稅及屠宰稅	六九五,八〇二	六六二,五八三	六三六,六七七	五六六,一六五	四二,三三九	二七五,三五五
漁業稅	二二六,八六八	二二六,九七七	二二八,八〇七	一七四,六七四	三八三,〇四八	二四一,三四七
船稅				一,七二〇		
車輛稅	八五五,八四五	八六,〇八二	七九,一六七	六四四,九八五		
不動產取得稅	一三六,四八三	一〇九,四三二	一三三,六六六			
林野稅	一一〇,二六六					一六四〇六
法人所得稅附加稅及特別所得稅	二二七,七七一	一五七,九九一	一七五,七六五			
計	一九五三,七六五	一九,八二,一三〇	一七,八五,四三二	一,一三三,〇六一	三,四四二,九〇三	一,〇〇〇,七二五
臨時恩賜金受入	九六一,九九八	九六一,三三三	九七八,一四四	九五,一九九	九一〇,一五八	
國庫補助金	一六三,四七二	八四七,八六八	六九八,三五六	五,一五三,八九九	一,八〇五,六一六	二,三五四,三七
前年度繰越金	一,八七,二五八	一,七七,八七一	一,二六,九七五	一,〇〇,九七三	三,四三,六一一	五,六三,九〇
其他	三二,六四,六九二	三三,三五,七一九	三六,九五〇,一八一	四〇,六八,六四二	一〇,四五,五五五	一七,二二,三七

特別會計歲入	三〇八,三三六	二八六,九三三	二七四,一四四	八三,二六五	—	—
總計	七〇六,一〇六,六四四	六三三,〇三三,六四四	五四一,七七一,六二二	三三六,五〇六,九四四	七五四,七八三	一,三〇九,六六九

科 目	歲					出
	昭和九年度	同 八年度	同 七年度	大十四年度正	同 八年度	
土木費	一九三,三八二	一五〇,〇〇一	三三,四九四	四三三,二六九	一,八四六,二四四	三〇三,四六四
勸業費	二七,九三三	一三,六三三	九,三二五	五〇,五九六	一,五八一,七五四	一〇四,四五八
授産費	一〇六,二九〇	一三九,三七四	一,一六五	一〇,五六七	六二,五八〇	—
教育費	一三,一〇八	一三,六二六	一,六一三	六,九九五	二,一三三,七二三	一六四,三三八
衛生費	三,四三三	三,五五七	三,三三一	一,九九三	七,七九四	三五,二八一
救育費	五,一九一	五〇,四三三	六,二五七	二,八八〇	一〇七,〇三三	三六〇〇
社會救濟費	八八六,二七六	一,〇三九,五七九	三七二,二八四	二,八三三,九六六	—	—
會議費	七七,九九一	七四〇,七七	五,八九三	七,二九九	—	—
臨時恩賜金繰戻金	三七,三〇七	一四,九七一	三二,八六三	一八,七六三	七二,三七八	—
凶歉救濟費	九六,四三二	九六,八八八	一九〇,九三三	二〇二,六八四	—	—
財産費	一一三,九四四	二〇七,一六五	一〇一,〇一八	一三四,九五〇	—	—
事務費	一,五〇三,三五二	一,一八九,五八一	一,〇三七,〇八五	六四二,九八九	—	—
道債費	四三,八〇六	三〇,三五八	一,八二二	五六四,一三六	—	—
臨時手當	—	—	—	—	四〇三,三四七	—
測候所費	九六,五四一	一三九,二二五	一三三,〇三三	八一,一七九	—	—
其他	九七〇,五七二	七四〇,一八七	六八〇,八五八	八四三,四六五	二四〇,七七六	二五三,二六五

第十四章 地方行政

四九九

科 目	歲				出
	昭和九年度	同 八年度	同 七年度	十四年度正	
新 營 費	一、二〇六、一八一	—	—	—	—
貨 付 金	五、四七四、三三〇	—	—	—	—
豫 備 費	五、三六六、六七七	五、二一六、四〇〇	五、二三〇、〇七〇	四、五四四、七〇〇	一、四三三、一八四
特別會計 歳出	三〇、八二二、三六六	二八、六九三、—	二七、四一四、—	八、三二六、五	—
總 計	七〇、六二〇、六四四	六三、〇三三、六八四	五五、四一七、七六二	三三、六五〇、六九四	七、五四七、八二三
					七、四六三、〇〇六

備考

明治四十三年度ハ決算額ヲ示ス
 各道共昭和九年度ヨリ改正豫算様式ニ依リタルヲ以テ科目ニ變動アリ又土木費ニ於テ前年度豫算ニ比シ増減セルハ貸付金(主トシテ土木費)ヲ區分掲記シタルニ由ル

二 臨時恩賜金事業トノ合同

府郡島臨時恩賜金

ハ日韓併合ノ際 聖旨ヲ奉體シ臨時恩賜金三千萬圓ノ内ヨリ一千七百三十九萬八千圓ヲ當時ノ各府郡後ニ郡ト爲スニ按排下賜シ以テ授産、教育及凶歉救濟ノ資ニ充テシメラレタルモノニシテ成規ニ依リ道長官之ヲ管理シ元本ハ基金トシテ永久保存シ其ノ利子年額八十六萬九千九百圓ノ内約十分ノ六ヲ授産費ニ、十分ノ三ヲ教育費ニ、殘餘十分ノ一ヲ凶歉救濟費ニ充當シ各道ヲシテ事業ヲ統一經理センメ來レリ各事業ノ種目ハ地方ノ實情ニ適應スルモノヲ選擇シ成ルベク普遍的ニ之ヲ施設セシメ既往ノ經過ニ鑑ミテ其ノ充實ヲ圖リ殊ニ時勢ノ變遷急劇ナルニ鑑ミ大正九年ヨリ新ニ社會救濟事業ニ着手セシメタリ臨時恩賜金事業ノ各道全面的ニ開始

セラレタルハ明治四十四年度ニシテ爾來年年ノ歲入歲出豫算額ハ百萬圓乃至百三十萬圓ナリ
道地方費トノ合同經營 然ルニ府郡島臨時恩賜金事業ハ道地方費事業ト均シク地方長官ノ管理ニ屬シ兩者ノ實質殆ド同一ナルモノアルノミナラズ恩賜ノ趣旨亦漸ク一般ニ貫徹セシヲ以テ大正六年度ヨリ本事業ニ關スル收支ヲ道地方費豫算ニ編入シ以テ其ノ經理ヲ簡便ニシ且其ノ施設ヲ統整充實スルノ方針ヲ採リタリ爾後年年ノ臨時恩賜金編入額ハ約九十萬圓乃至百萬圓ナリトス

三 現 況

合同經理 道地方費ノ事業ハ府郡島臨時恩賜金ノ事業ト合同經理ヲ爲スト雖恩賜金ノ事業ハ特ニ 聖旨ヲ普及貫徹シ後見ヲシテ永ク其ノ恩惠ニ浴セシメンコトヲ期スル爲別ニ事業ノ經理方法ヲ定メ其ノ事業ヲ區別セルヲ以テ便宜上之ヲ分別説明スベシ

道事業 道ハ法令ノ範圍内ニ於テ汎ク公共事務ヲ處理シ得ルモノニシテ現行事業ヲ大別スルトキハ土木勸業・教育衛生救濟ノ五項目ニ分ツヲ得ベク土木費ハ地方道路ノ改修維持ヲ主トシ河川港灣ノ事業ヲ兼ネ行ヒ專ラ交通運輸ノ整理改善及治水ニカヲ用ヒ勸業費ハ普通農事・蠶業・林業・畜産・水産等ニ互リテ洽ク地方産業ノ開發ヲ圖リ又製紙機業等工業ノ獎勵發達ニ對シテモ亦相當ノ施設ヲ爲セリ而シテ普通農事ニ在リテハ内地ト同様ニ農事試驗場ヲ設ケテ各種ノ調査研究ヲ爲シ優良種苗及種畜ノ配付農事講習等ヲ行ヒ又輸移出米豆検査ハ之ヲ國營ニ移管セルモ水稻品

種ノ改良施肥ノ増加田作物ノ増産等ヲ圖リ技術員ヲ置キテ實地ノ指導ニ任ゼシメ特用作物トシテ米國種陸地棉ノ栽培普及ヲ圖レリ蠶業ハ相當ノ素地ヲ有シ且能ク氣候風土ニ適シ獎勵ノ效果著シキヲ以テ特ニ之ガ施設ヲ改善シ原蠶種ノ製造所ヲ設ケテ交配種ノ普及ヲ圖リ蠶業取締所ヲ置キテ蠶病ノ豫防其ノ他ノ取締ヲ行ヒ技術員稚蠶飼育所等ヲ設ケテ當業者ノ指導誘掖ニ任ジ林業畜産水産工業等ニ在リテモ各相當ノ技術員ヲ置キ操業製造等實地ノ傳習指導ニ當ラシムルノ方針ヲ採レリ教育費ハ中等程度ノ農工商各種實業學校ヲ設置經營スルノ外大正十四年度中學校高等普通學校ヲ國費ヨリ移管ヲ受ケ中等教育機關ノ大部分ヲ其ノ經營ト爲シ昭和八年大邸及平壤ニ醫學專門學校ヲ設ケ且府郡島臨時恩賜金ノ補助ト併セテ初等教育施設ノ普及充實ヲ圖レリ衛生費ハ種痘ノ施行屠獸ノ検査痲藥類中毒者ノ治療巡回診療等ノ施設隔離病舎共同井戸共同便所等ノ施設助成及大正十四年度ヨリ道慈惠醫院ノ移管ヲ受ケテ之ヲ經營シ以テ保健衛生ノ促進ヲ期シ救濟費ハ行旅病人貧民等ノ救護凶歉救濟ヲ行フノ外汎シ民風ノ作興民力ノ涵養等ノ施設ヲ爲セリ尙府邑前及產業團體ノ各種公共事業ニ對シ夫夫相當ノ補助金ヲ支出シテ之ガ助成ニ寄與スルコト固ヨリナリトス

府郡島臨時恩賜金事業

府郡島臨時恩賜金事業ハ從來事業管理ノ成規ニ依リ授産教育凶歉救濟ノ三者ニ限ラレタルガ軌近社會狀態ノ變遷急劇ナルニ鑑ミ社會事業ニ關スル施設ヲ爲スコトヲ認メタリ凶歉救濟ハ道地方費救恤費ト合一シテ專ラ凶歉ニ對スル種穀食糧小屋掛及就業資料等ノ給與ヲ爲シ教育ハ主トシテ公立普通學校ノ補助ヲ目的トセリ授産費ニ在リテハ諭告ノ趣旨

ニ依リ恒産ナキ士民ノ授産ヲ主トセルガ故ニ其ノ事業ハ道地方費勸業費ノ施設ト略同一ナルモ其ノ實施方法ニ於テ稍趣ヲ異ニセリ即チ授産費ニ在リテハ均シク蠶業ノ傳習ヲ行フニ方リテモ之ニ入所スベキ者ニ對シ食費ヲ與ヘ傳習終了者ニ對シテハ蠶種蠶具又ハ桑園等個人ノ企業ニ必要ナル初度調辨ノ費用ヲ給貸シ以テ其ノ就業ヲ補助スルノ途ニ出デ恩賜金配與以來此ノ方針ヲ持續セシガ個人授産ノ漸次普及スルト共ニ種苗ノ配付交換等地方產業ノ開發ニ資スベキ方面ニ其ノ資ヲ投ズルノ方針ヲ採リ勸業上ノ施設ト相俟チテ之ガ改良發達ヲ圖リツツアリ

以上ノ外社會救濟事業トシテハ公益市場公益質屋公益浴場勞動者宿泊所職業紹介所人事相談所孤兒養育貧民施療等諸般事業經營ノ補助ヲ爲シ以テ一般生活ノ安定ニ資スルト共ニ 聖旨對揚ニ努メツツアリ

第七十二節 公共團體

現制 現制ニ於テ公共團體タルモノハ最下級ノ地方行政機關ニシテ兼テ地方團體タル府及邑面アリ各道ノ公共事業ヲ處理スルモノニ道アリ専ラ内地人又ハ朝鮮人ノ教育事務ヲ處理スルモノニ府第一部特別經濟學校組合及府第二部特別經濟郡島ノ學校費アリ又別ニ水利灌漑事務ヲ處理スル水利組合アリ學校組合ハ議決機關ヲ有シタルモ府以外ノ三團體ハ大正九年始メテ公選ノ諮問機關ヲ設ケラレ漸ク地方自治制ノ一階段ニ進ミ昭和五年十二月府及邑ニ府會又邑會ヲ設ケテ議決機關ト爲シ府ノ三團體ヲ統一シテ新ニ第一部特別經濟及第二部特別經濟ヲ設ケ之ニ議決

機關タル各教育部會ヲ置キ府會議員ヲ以テ組織シ從來任命ニ依リタル面協議會員ヲ公選ノ方法ニ依ルコトトシタル等ノ改正ヲ行ヒ昭和六年四月一日ヨリ之ヲ施行シタルガ道ノ現状及沿革ニ付テハ前節ニ於テ記述スル所アリタレバ之ヲ略シ以下其ノ他ノ團體ニ付テ之ガ現状ヲ叙述スベシ

一 府

府制ノ施行

府所在ノ市街地ハ概ネ開港場ニシテ從來其ノ行政組織複雑ヲ極メ同一地域内ニ居留民團各國居留地會等數種ノ團體重複對立シテ各特殊ノ行政ヲ行ヒ其ノ機能何レモ十分ナラザリシノミナラズ朝鮮人ニ對スル一般的公共事務ヲ處理スル機關ニ至リテハ何等ノ設備ナク市街地行政上支障少カラザリシヲ以テ大正三年四月府制ヲ施行シテ之ヲ統一シ内鮮外人ヲ通ジテ同一制度ノ下ニ立タシメ以テ其ノ公共事務ヲ處理セシムルコトトシタリ第七十一節參照但シ教育事務ニ關シテハ内地人ト朝鮮人トハ普通教育機關ノ系統ヲ異ニスルノミナラズ兩者教育費ノ負擔非常ニ懸隔アリテ一律ニ賦課スベカラザルモノアルヲ以テ其ノ經濟ヲ分別シ内地人教育ニ關スルモノニ第一特別經濟、朝鮮人教育ニ關スルモノニ第二特別經濟ヲ設ケタリ

府制ハ朝鮮ニ於ケル主要都市ノ現状ニ適應制定セル特殊ノ制度ニシテ府ハ法人トシ其ノ經濟ヲ以テ住民ノ福利ヲ増進スルニ必要ナル施設經營ヲ爲スモノトス

行政組織

法人タル府ノ區域ハ行政區劃タル府ノ區域ニ依ル公共團體タル府ノ行政ハ國ノ官

吏タル府尹之ヲ擔任シ民意尊重ノ爲其ノ議決機關トシテ府會竝ニ第一及第二教育部會ヲ置キ議長タル府尹及府會議員ヲ以テ之ヲ組織ス

財政狀態 府ノ經費ハ財産收入使用料手数料等ヲ以テ之ヲ支辨スルヲ原則トスルモ其ノ額未ダ多カラズ故ニ府歳入ノ主ナルモノハ使用料ニシテ府稅府債收入國庫補助道費補助等之ニ次グ府歳出ノ主ナルモノハ經常部ニ於テ水道費ヲ最トシ水道費事務費電氣電車費汚物掃除費土木費等之ニ次ギ臨時部ニ於テ土木費ヲ最トシ府債費水道費等之ニ次グ

府稅ハ國稅タル地稅所得稅營業稅取引稅及道稅タル家屋稅車輛稅特別所得稅ニ附加稅ヲ課スルノ外特別稅ヲ設定シ主トシテ戶別稅特別營業稅雜種稅土地坪數制埋築免稅地坪數割助興稅特別戶別稅等ヲ課ス府稅ハ府民殊ニ朝鮮人ノ民度ヲ顧慮シテ負擔ノ激増ヲ避クルコトニ留意セシメツツアルガ故ニ大體ニ於テ負擔ニ苦痛ヲ感ゼザルモノノ如ク府稅ノ收入成績ノ如キモ年ヲ逐ウテ良好トナリ府ノ財政狀況ハ順境ニ在リト謂フヲ得ベシ

今十四府ノ累年歲計豫算總額ヲ表示スレバ左ノ如シ但シ歳入歳出共ニ同額トス

各府歲計豫算總額

昭和九年度同	八年度同	七年度同	六年度同	五年度同	四年度同	三年度同	二年度同	元年度同	大十四年度同	正同十三年度同	三年度
各府合計	10,800,450 <small>円</small>	10,530,700 <small>円</small>	10,468,650 <small>円</small>	10,685,910 <small>円</small>	10,875,360 <small>円</small>	11,200,330 <small>円</small>	11,875,700 <small>円</small>	12,010,000 <small>円</small>	12,010,000 <small>円</small>	12,010,000 <small>円</small>	12,010,000 <small>円</small>

備考

- 一、昭和五年十月一日開城郡松都面及咸興郡咸興面ヲ開城府及咸興府ト爲シタリ
- 二、昭和六年度以降豫算中ニハ第一部特別經濟及第二部特別經濟豫算ヲ合算セリ其ノ内譯左ノ如シ

區 別	昭和六年度	昭和七年度	昭和八年度	昭和九年度
一 般 經 濟	一三、八七五、三九一	一三、一〇〇、八〇〇	一五、一四四、八五	一五、〇四一、六三
第一部特別經濟	三、一六四、八七五	三、三三三、九八〇	二、四六七、二四六	三、五三六、七八
第二部特別經濟	一、六二五、六四四	一、七二二、〇七〇	一、九五二、七四三	二、一〇一、〇七五

府 稅 ノ 負 擔 額

一般經濟府稅ノ負擔額一戶當平均ハ大正八年度ニ於テ六圓六十九錢二厘、同九

年度ニ於テ十一圓六十七錢四厘、同十年度ニ於テ十三圓九十四錢、同十一年度ニ於テ十四圓三十二錢七厘、同十二年度ニ於テ十四圓十二錢三厘、同十三年度ニ於テ十三圓四十六錢五厘、同十四年度ニ於テ十一圓十二錢八厘、昭和元年度ニ於テ十圓四十錢一厘、同二年度ニ於テ十一圓三十六錢三厘、同三年度ニ於テ九圓九十六錢三厘、同四年度ニ於テ九圓四十五錢二厘、同五年度ニ於テ九圓二錢、同六年度八圓二十八錢、同七年度七圓九十二錢、同八年度七圓八十五錢ニ當リ大正六年度ノ五圓三錢四厘ニ比シ一倍五六弱ニ達セリ而シテ各府ニ於ケル朝鮮人ハ内地人ヨリモ其ノ數多ク二倍乃至四倍ニ達セルモノアルモ府稅ノ負擔額ハ左表ノ如ク之ニ反比例ス是レ朝鮮人ノ民度ニ鑑ミテ其ノ負擔ノ急激ナル増加ヲ避ケタルニ因レリ然レドモ最近朝鮮人ノ富力大ニ増進セルモノアルヲ以テ内鮮人間ニ於ケル府稅負擔ノ割合ハ漸次接近セントスルノ傾向ナキニ非ズ

府稅額及其ノ負擔割合

一 般 經 濟

各府人口	昭和人			
	内地人	朝鮮人	外國人	合計
昭和八年度	二七,一〇八 ^人	九六,〇〇六 ^人	一六,三四四 ^人	一,二三,三三八 ^人
同七年度	二六,五九九	八六,九二七	一四,八二二	一,一五,〇五七
同六年度	二六,三七八	八三,八七五	二五,一五〇	一,一八,四〇九
同五年度	二五,七〇二 ^八	七六,一八二	二二,一三八	九九,四三八
同四年度	二四,五一八	六七,七三五	一七,四八二	九三,九二六
同三年度	二三,九五七	六三,九三二	一七,六三三	八七,五二二
同二年度	二三,七七九	五九,六六〇	一六,四一四	八四,〇〇三
同元年度	二二,九二二	五八,〇四九	一六,四七七	八一,四二七
大正十四年度	二二,一九八	五五,三九〇	一三,九二五	七六,三三三
同十三年度	二〇,七四七	五一,九二二	一四,二〇五	七三,七六九
同十二年度	二九,八〇三 ^五	四七,八〇八	一三,四三四	六八,八四九
同十一年度	一八,八九五	四四,八二七	一〇,九三二	六四,七九五
同十年度	二二,七二四	四一,〇六七	一〇,二一八	五九,二四九
同九年度	一七,九二八	四〇,四三五	八,〇六二	五九,一五五
同八年度	一六,九〇二	二八,九一五 ^五	七,五六一	五六,七三六
昭和八年度	二二,六六八 ^四	七三,三〇三 ^四	六,〇五三 ^四	一,〇四,九五一 ^四
同七年度	二二,一八一	七〇,〇六八	六,九四二	一,一九,三五一
同六年度	二二,四二五 ^一	二〇,一六三	七,六九九	二〇,三二二
同五年度	二二,五七八 ^{五七}	六九,八二〇	八,二四〇	二〇,三八一
同四年度	二二,四七二 ^{五二}	六四,九五四	七,七五四	二〇,二九九

備考 合計欄ノ府税一戸當負擔額ハ内鮮外人ノ總戸數ニ對スル平均額ヲ示ス

同 十二年度	同 十一年度	同 十年度	同 九年度	同 八年度	昭和八年度	同 七年度	同 六年度	同 五年度	同 四年度	同 三年度	同 二年度	同 元年度	府税一戸 當負擔額		
													大正十四年度	同 十三年度	
七四一	七二六	七四六	七二六	七〇一	二〇〇・四一 ^円	一九四・二八	一九八・一五	一九八・六七	二二〇・五一	二二一・八八	二六三・三六	二六二・七〇	二五五・九〇	二二二・七二	二二二・七二
二・二五	二・四五	二・二四	二・二四	二・四九	三・七二 ^円	三・七九二	三・九九〇	四・四四三	四・〇九四	四・四四六	四・八九六	三・五三三	四・二九一	四・六六三	四・六六三
〇・三四	〇・三九	〇・三〇	〇・三〇	〇・四〇	一・六九一九 ^円	一・八七九一	一・三七三三	一・四九四八	一・五五八九	一・五三〇三	一・五〇七六	一・七二七八	一・八〇〇五	一・五〇八八	一・三六五八
一〇・〇〇	一〇・〇〇	一〇・〇〇	一〇・〇〇	一〇・〇〇	七・八四九 ^円	七・九五五	八・二八一	九・〇二〇	九・四五二	九・九六三	一一・三六三	一〇・四〇一	一一・二二八	一三・四六五	一四・二二三
六六九二	一一六七四	一三九四〇	一三九四〇	一三九四〇	二六五八	四三二四一	四六六一	四三二四一	二五三七九	二五三七九	二五三七九	二五三七九	二五三七九	二五三七九	二五三七九
二三四九〇	二三四九〇	二三四九〇	二三四九〇	二三四九〇	二六五八	四三二四一	四六六一	四三二四一	二五三七九	二五三七九	二五三七九	二五三七九	二五三七九	二五三七九	二五三七九

第一部 特別經濟

昭 和 八 年 度	昭 和 七 年 度	昭 和 六 年 度
二七二,〇〇八 ^人	二六五,九九九	二六五,〇〇一
一,四三七,五三四 ^円	一,四〇〇,四七八	一,四〇九,四六三
三,七四四 ^戸	三,三五六	三,三〇九

備考

一般經濟ニ於ケル内地人人口ト本經濟昭和六年度ニ於ケル其レト合致セザルモノアルハ府制學校組合令及朝鮮學校費令改正經過規程第九條ノ規定ニ依リ府管外居住者ニシテ負擔分任ノ義務ヲ負ヒタル者ヲ合算セルニ因ル

第二部 特別經濟

昭 和 八 年 度	昭 和 七 年 度	昭 和 六 年 度
九六,〇〇六 ^人	八六,九二七七	八二,九八七五
七〇,二〇八 ^円	六五,八〇七四	五九,六三六四
三,六一三 ^戸	三,五六二	三,三二二

人

口

府

稅

額

朝鮮人總戸數
一戸當負擔額

内地人總戸數
一戸當負擔額

事業

府ノ施設スベキ事業ハ其ノ種類甚ダ多キモ急激ナル負擔ノ増加ハ努メテ之ヲ避ケシムルコトト爲シ巨費ヲ要シ須要已ムヲ得ザル事業ニ付テハ補助金又ハ起債ニ依ラシムルノ方針ヲ採レルヲ以テ都市設備未ダ十分ナラザルモノアリ今其ノ施設ノ主ナルモノヲ舉グレバ(一)上水道

(二)下水道(三)醫院・傳染病院又ハ隔離病舎(四)社會事業トシテ公益市場共同宿泊所・公益浴場・公益質屋
海水浴場・武徳館・公設運動場・人事相談所・職業紹介所・簡易食堂・共同洗濯所・府營住宅(五)其ノ他市區改
正道路橋梁ノ改修・除穢・屠場・墓地・火葬場・市場・公園・公會堂・圖書館・消防・救濟等ニシテ一部ノ府ニ於テ
ハ乗合自動車・電氣及電車ノ經營ヲモ爲シツツアリ

二 邑 面

舊制 面ノ制度ハ上古ハ邈トシテ知ルベカラズト雖李朝ノ初期ヨリ近世ニ至ル迄ハ隣保相扶
ノ血族的結合ニ依ル五家統制ヲ施行シ五家ヲ統十統ヲ里又ハ洞ト更ニ之ヲ包容シテ方數里ヲ一
區域トスル面ヲ設ケ統里洞面ニ各首長ヲ置主トシテ國稅ノ徵收・民籍其ノ他土木勸業等ノ地方事
務ヲ掌理シ別ニ知事人又ハ座上等ノ協議機關ヲ置主執行機關タル里洞面ノ長ノ施設ニ參與セシ
メ一時相當ノ治績ヲ擧ゲタルモ中央政府ノ威力失墜スルニ及ビ漸次頽廢ニ歸シ李朝ノ末期ニ至
リテハ殆ド形骸ヲ留ムルニ過ギズ

併合後ノ制度 明治四十三年本府設置ニ際シテモ面行政ハ依然公私混淆シテ其ノ紊亂甚シク
僅ニ國稅徵收及民籍ノ如キ一部事務ヲ取扱フニ過ギザリシヲ以テ地方官官制中面長ニ關スル規
定ヲ設ケ面長ヲシテ郡守島司ノ事務ヲ補助執行セシメ面事務所ノ新設・面長自宅執務ノ場合ニ於
ケル事務所ノ區別ヲ勵行セシムル等面行政ノ整理刷新ヲ圖リ更ニ面ニ面書記ヲ置キ其ノ組織及
執務方法等ヲ定メ各道郡島ニ面長協議會・面書記ノ講習會ヲ開催セシメテ百方面行政ノ改善ヲ促

シ大ニ其ノ面目ヲ改ムルト共ニ漸ク土木勸業衛生等ノ助長的施設ヲ見ルニ至レリ。

邑面制ノ施行

然レドモ當時尙給與及事務費以外ノ經費ハ面費ニ賦課スルヲ認メザリシノミナラズ面ノ財力薄弱ニシテ公共事務ノ處理ニ適セズ別ニ道路契又ハ協議費衛生組合等ヲ設ケテ纒ニ之ニ處セシ狀況ニシテ漸ク事務ノ整理統一ヲ缺クノ弊ヲ生ジタルヲ以テ大正三年面ノ廢合ヲ行ヒ面數ヲ半減シテ其ノ財政ノ整理ニ資シ次デ同六年事務ノ改善ト民度ノ向上トニ鑑ミテ面制ヲ制定施行セリ是ハ朝鮮地方制度史上ニ一紀元ヲ劃スルモノニシテ面ハ之ニ依リ始メテ地方公共團體タルノ地位ヲ明カニセルモノナリ

其ノ後大正九年七月之ニ改正ヲ加ヘ其ノ施設上民意ニ聽クノ途ヲ開キ且將來ニ地方自治制度ノ習熟ヲ期スルガ爲諮問機關トシテ面長及面協議會員ヲ以テ組織スル面協議會ヲ置キ指定面ノ協議會員ハ之ヲ公選トシ其ノ他ノ面ノ協議會員ハ郡守又ハ島司ノ任命ニ依ルコトトセルガ爾來歲月ヲ經ルコト十箇年地方ノ發達ト民度ノ向上ニ鑑ミ昭和五年更ニ一大改正ヲ行ヒ從來ノ面制ヲ邑面制ニ改メ從來ノ指定面ヲ邑ト爲シ議決機關タル邑會ヲ置キ面ニハ從前同様諮問機關タル面協議會ヲ置クモ協議會員ハ選舉制度ヲ採リ其ノ他邑面ノ能力ニ對スル制限ヲ撤廢スル等根本的的改革ヲ加ヘ昭和六年四月一日ヨリ實施シ全ク面目ヲ一新スルニ至リタリ

邑面費及事業

現在邑面ノ數ハ二千四百二十五ニシテ其ノ歲入歲出豫算總額ハ大正八年度ニ於テ各六百九萬三千八百十六圓ナリシガ主トシテ賦課金ノ増額ト給與及事業費ノ増加トニ因リ同九年度ニ於テ一千百九十一萬六千五百八十三圓同十年度ニ於テ一千三百九十八萬四千三百五

十圓、同十一年度ニ於テ一千六百六十五萬四千五百四十七圓、同十二年度ニ於テ一千八百四十五萬五千七百九十一圓、同十三年度ニ於テ一千八百四十萬八千六十五圓、同十四年度ニ於テ一千七百八十八萬一千六百六十三圓、昭和元年度ニ於テ一千九百四十萬七百八十八圓、同二年度ニ於テ二千三百三十三萬八千四百九十九圓、同三年度ニ於テ二千七百七十五萬八千九百一圓、同四年度ニ於テ二千七百三十三萬五千八十九圓、同五年度ニ於テ二千五百五十七萬三千三百七十六圓、同六年度ニ於テ二千二百八十萬八千七百七十九圓、同七年度ニ於テ二千三百三十九萬八千四百八十圓、同八年度ニ於テ二千三百九十一萬六千三十九圓ヲ算スルニ至レリ、其ノ公共事務ノ主ナルモノニシテ大多數ノ邑面ニ共通セルハ土木ニ於テ道路、橋梁ノ修繕、並ニ渡船、勸業ニ於テ模範林、苗圃、採種田、畜市場、衛生ニ於テ屠場、墓地、火葬場、隔離病舎、上水清潔、消毒、警備ニ於テ消防及水防等ナリ、其ノ他特殊ノ事情アル邑面ニ於テハ堤防、排水、荷揚場、繫船場、港灣、又ハ水道、電氣行旅病舎、公會堂、公園、運動場等ノ事業ヲ經營シツツアリ

三 學校組合

沿革 朝鮮ニ於ケル内地人ノ教育ニ關スル事務ハ當初居留民ノ任意ニ組織セル諸種ノ團體ニ於テ之ヲ處理シ來リシガ明治三十九年帝國政府ニ於テ帝國居留民團法ヲ、次デ同四十二年統監府ニ於テ學校組合令ヲ發布シテ共ニ其ノ法人格ト自治能力トヲ認ムルニ及ビ京城、仁川、釜山、其ノ他主ナル開港場ニ在リテハ居留民團ヲ、其ノ他ニ在リテハ學校組合ヲ組織シテ之ヲ經營スルニ至リ

事業ノ基礎始メテ確立スルヲ得タリ

組合令ノ改正 然ルニ本府設置後大正三年四月地方制度ヲ整理統一スルニ際シ便宜上一時存續セシメタル居留民團制度ヲ撤廢シテ京城其ノ他居留民團所在地等ニ府制ヲ施キ此等ノ地域ニ於ケル内鮮外人ニ對スル公共事務ハ府ニ於テ處理スルコトナリタレドモ教育上ノ施設及負擔ニ關シテハ民度及言語ノ相異ニ鑑ミ尙暫ク内鮮人ヲ共通の制度ノ下ニ置ク能ハザル事情アルヲ慮リ既設學校組合ノ存續ヲ認ムルト同時ニ從來ノ民團事務中内地人ノ教育ニ關スルモノニ限リ府ノ區域内ニ學校組合ヲ新設シテ之ヲ承繼セシムルコトシ此ノ趣旨ニ基キ學校組合令ヲ改正シ府制ト同時ニ之ヲ施行セリ

組合ノ組織 改正令ニ依レバ學校組合區域内ニ居住スル内地人ヲ組合員トシ組合ニ組合會ヲ置キ一定ノ資格ヲ有スル組合員ノ選舉シタル六人乃至十八人ノ議員ヲ以テ組織シ重要ナル事項ハ其ノ決議ニ依リ之ヲ執行ス府ノ區域内ニ在ル學校組合ニ於テハ府尹管理者ノ職務ヲ執行シ其ノ他ニ在リテハ信望アル組合員中ヨリ道知事ニ於テ任命シタル管理者組合事務ヲ擔任シ其ノ多クハ名譽職ナリ而シテ昭和五年地方制度ノ改正ニ際シ府ノ區域ヲ包含スル學校組合ハ之ヲ廢止シ之ガ教育事務ハ府ノ第一部特別經濟ニ屬セシムルコトトセリ

組合ノ事業 學校組合ノ事業ハ尋常小學校ノ經營ヲ普通トシ往往高等小學校ヲ經營スルモノアリ都市ノ組合ニ在リテハ高等女學校實業學校又ハ幼稚園ヲモ併セテ經營ス組合經營ノ學校ハ昭和八年五月末ニ於テ小學校四百三十九、高等女學校十、實業補習學校二、實科女學校二、女子技藝學

校一、幼稚園一、合計四百五十五校ナリ

組合ノ財政 學校組合ハ創立日尙淺ク收益財産トシテ見ルベキモノナク賦課金ヲ以テ其ノ主

タル財源トシ維持困難ナルモノ多キヲ以テ國庫ヨリ主トシテ經常費ニ對シ年年補助ヲ與ヘツツアリ然レドモ賦課金ノ課徵額ハ年年遞増シ組合員ノ負擔益重キヲ加フルヲ以テ専ラ經費ノ節約ニ努メシメツツアリ

最近數年ノ學校組合財政狀況ハ左表ノ如クニシテ大正九年度豫算ニ於テハ主トシテ物價騰貴ニ伴フ教員給料其ノ他經費ノ増加、學校學級ノ増設ニ因リ又一方平均約八割ノ賦課金増課竝國庫補助金其ノ他收入ノ増額ヲ計上セル爲歲入歲出共ニ著シキ激増ヲ來シ大正十年度以降昭和五年度ノ間ニ在リテハ主トシテ賦課金ノ増率、國庫補助金ノ増額ト學校學級ノ増設等トニ因リ大體ニ於テ多少ノ増加ヲ示セシガ昭和六年度以降ハ府ノ區域ヲ包含スル學校組合ハ之ヲ廢止シ府ノ第一等特別經濟ニ屬セシメタル爲激減ヲ來セリ今昭和八年度ニ於ケル學校組合ノ概況ヲ前十四箇年ニ對照表示スレバ左ノ如シ

學校組合概況

年 度	組 合 數	組 合 人 口	豫 算	一 戶 賦 課 額 平 均
昭和八 年 度	四五	106,631人	3,338,882円	31,560円
同 七 年 度	四二	102,850	3,080,546	29,717
同 六 年 度	四二	104,068	3,139,187	30,162

年 度	組 合 數	組 合 人 口	豫 算	均 一 戶 賦 課 額 平
昭和五年度	四四〇	四五,五三〇	六〇七,一九九	一三,一五〇
同 四 年 度	四三六	四三,二九一	六〇六,三八一	一三,九五四
同 三 年 度	四三六	四二,六七三	六〇七,八五三	一四,一七三
同 二 年 度	四三三	四〇,七六七	五九二,〇八二	一四,九七四
同 元 年 度	四三六	三九,九四四	五七五,三一一	一四,八五四
大正十四年度	四三三	三八,二四八	五〇七,八三七	一四,五九三
同 十 三 年 度	四二七	三七,四五〇	五四九,五三七	一五,五一一
同 十 二 年 度	四一〇	三五,五四九	五三三,三三六	一三,三三一
同 十 一 年 度	四〇一	三四,九〇五	五五八,〇五六	一五,三三九
同 十 年 度	三九四	三三,四三七	四四一,八七四	一四,六八四
同 九 年 度	三八四	三二,四八三	四三五,四〇七	一三,一五六
同 八 年 度	三六三	三一,五四一	二,三九一,二四五	一,七九一

備考 一、本表各計數ハ各年度四月一日ノ現在ヲ示ス

二、豫算ハ歳入歳出共ニ同額ナリ

四 學 校 費

沿革 從來朝鮮人ノ初等教育ニ關シテハ明治四十四年ノ公布ニ係ル公立普通學校費用令ニ則リ之ガ施設經營ヲ爲シ來レルモノナリ蓋シ該令ハ當時ノ如ク公立普通學校ノ經費甚少額ナルノ

ミナラズ其ノ大部分ハ國庫補助又ハ財産收入ニ依リテ成立シ人民ノ負擔頗ル寡少ナリシ時代ニ於テハ適當ノ制度ナリシナランモ時運ノ進展ニ伴ヒ教育ノ普及充實ノ要望切ナルモノアリテ今後大ニ事業ノ擴張ヲ要シ多額ノ財源ヲ主トシテ人民ノ負擔ニ俟タザルベカラザル事情ヲ生ジタル今日ニ於テハ制度ノ運用上種種ノ不便ヲ生ズルニ至レルヲ以テ大正九年地方制度ノ改革ニ際シ制令ヲ以テ新ニ朝鮮學校費令ヲ公布シ同年十月十日ヨリ之ヲ實施シタルガ更ニ昭和五年地方制度ノ改正ニ際シ府ノ學校費ヲ廢シ府ニ於ケル朝鮮人教育ニ關スル事務ハ府ノ第二部特別經濟ニ移管スル等制度内容ノ改革ヲ爲シタリ

制度ノ大要

郡島ヲ單位トシテ學校費ヲ設ケ普通學校其ノ他苟モ朝鮮人教育ニ關スル費用ハ一切之ヲ支辨スルコトトシ學校費ノ事務ハ郡守又ハ島司之ヲ擔任スルモノナルガ學校費ハ賦課金夫役現品ノ賦課使用料ヲ徵收起債收入等ニ依リ之ヲ支辨シ學校費ニ關シ郡守島司ノ諮問ニ應ゼシムル爲學校評議會ヲ置キ學校費豫算其ノ他學校費ニ屬スル重要事項ニ關スル諮問機關トシ以テ地方民フシテ教育施設ニ參與セシムルト共ニ教育費ノ負擔ニ關スル諒解ヲ與ヘシムルコトトセリ而シテ學校評議會員ノ定員ハ郡島内ノ邑面數ト同數トシ朝鮮人タル邑會議員又ハ面協議會員之ヲ選舉スルモノトス

事業

學校費ハ朝鮮人教育ニ關スル費用ハ總テ之ヲ支辨シ得ルヲ原則トスルモ郡島ノ財力ニハ自ラ限度アルヲ以テ其ノ經營セラルベキ學校ノ種類モ亦限定セラレザルヲ得ズ現今ニ於テハ公立普通學校ノ經營ヲ普通トシ右ノ外實業補習學校ヲ經營スルモノアリ今最近ニ於ケル公立普

通學校増加ノ趨勢ヲ示セバ左ノ如シ（但昭和六年度ヨリ）

公立普通學校數累年比較

學校數	大正		昭和		昭和		昭和		昭和		昭和		
	九年度	同十年度	元年	同二年	三年	同四年	五年	同六年	七年	同八年	九年	同十年	
六〇三	七五三	八九〇	一〇一七	一〇八七	一一八七	一二三五	一三九五	一四三三	一五〇〇	一六三四	一七七五	一八四二	一九一五

財政狀況

公立普通學校費用令施行當時ニ在リテハ主トシテ國庫及地方費補助金臨時恩賜金
 利子及財産收入ヲ以テ經理シ尙不足アル場合ニ限り之ヲ人民ノ負擔ト爲シタルヲ以テ大正七年
 度現在公立普通學校四百六十六校ノ經費豫算總額百八十三萬五千餘圓ノ内人民ノ負擔ニ屬セシ
 モノハ僅ニ十九萬五千餘圓ニシテ總經費ノ約一割ニ相當シ一戸平均六錢六厘ノ負擔ニ過ギザリ
 シモ朝鮮ノ開發ヲ促進シ内鮮融合ノ目的ヲ達センニハ教育施設ノ擴張充實ニ俟ツモノ大ナルヲ
 以テ大正八年度ヨリ同十一年度ニ至ル四年間ニ公立普通學校四百校ヲ増設シ以テ三面一校ノ標
 準ニ達セシムルノ計畫ヲ樹立シ之ガ實施ニ努メタルト爾來毎年度財政ノ許ス限り普通學校ノ増
 設及擴張並修業年限延長實施ト共ニ大體ニ於テ學校費ノ歲計ハ漸次膨脹ヲ示スニ至リ更ニ昭和
 四年度ヨリ同十一年度間ニ於テ一面一校ノ標準ニ達セシムルノ計畫ヲ樹立シ之ニ着手シタルヲ
 以テ一段ノ膨脹ヲ見ルニ至リタレドモ昭和六年度ヨリ若干ノ減ヲ示シ來リタルハ昭和五年地方
 制度改正ニ伴ヒ府ノ學校費ハ廢止シタルニ因ルモノトス

學校費歲入歲出豫算

年 度	歲 入					歲 出		
	賦課金	國庫及道 費補助	財産收入	授業料	其ノ他 合 計	學校經費	建築費	其ノ他 合 計
昭和九年度	三,三三三,六〇八	七,三三三,三三三	三三三,三三三	三,〇〇〇,〇〇〇	二,一六〇,一六〇	三,三三三,三三三	二,一六〇,一六〇	一,一七三,一七三
同 八年度	三,三三三,六〇八	六,三三三,三三三	三三三,三三三	三,〇〇〇,〇〇〇	二,一六〇,一六〇	三,三三三,三三三	二,一六〇,一六〇	一,一七三,一七三
同 七年度	三,三三三,六〇八	六,三三三,三三三	三三三,三三三	三,〇〇〇,〇〇〇	二,一六〇,一六〇	三,三三三,三三三	二,一六〇,一六〇	一,一七三,一七三
同 六年度	三,三三三,六〇八	六,三三三,三三三	三三三,三三三	三,〇〇〇,〇〇〇	二,一六〇,一六〇	三,三三三,三三三	二,一六〇,一六〇	一,一七三,一七三
同 五年度	三,三三三,六〇八	六,三三三,三三三	三三三,三三三	三,〇〇〇,〇〇〇	二,一六〇,一六〇	三,三三三,三三三	二,一六〇,一六〇	一,一七三,一七三
同 四年度	三,三三三,六〇八	六,三三三,三三三	三三三,三三三	三,〇〇〇,〇〇〇	二,一六〇,一六〇	三,三三三,三三三	二,一六〇,一六〇	一,一七三,一七三
同 三年度	三,三三三,六〇八	六,三三三,三三三	三三三,三三三	三,〇〇〇,〇〇〇	二,一六〇,一六〇	三,三三三,三三三	二,一六〇,一六〇	一,一七三,一七三
同 二年度	三,三三三,六〇八	六,三三三,三三三	三三三,三三三	三,〇〇〇,〇〇〇	二,一六〇,一六〇	三,三三三,三三三	二,一六〇,一六〇	一,一七三,一七三
同 元年度	三,三三三,六〇八	六,三三三,三三三	三三三,三三三	三,〇〇〇,〇〇〇	二,一六〇,一六〇	三,三三三,三三三	二,一六〇,一六〇	一,一七三,一七三
大正十四年度	三,三三三,六〇八	六,三三三,三三三	三三三,三三三	三,〇〇〇,〇〇〇	二,一六〇,一六〇	三,三三三,三三三	二,一六〇,一六〇	一,一七三,一七三
同 十三年度	三,三三三,六〇八	六,三三三,三三三	三三三,三三三	三,〇〇〇,〇〇〇	二,一六〇,一六〇	三,三三三,三三三	二,一六〇,一六〇	一,一七三,一七三
同 十二年度	三,三三三,六〇八	六,三三三,三三三	三三三,三三三	三,〇〇〇,〇〇〇	二,一六〇,一六〇	三,三三三,三三三	二,一六〇,一六〇	一,一七三,一七三
同 十一年度	三,三三三,六〇八	六,三三三,三三三	三三三,三三三	三,〇〇〇,〇〇〇	二,一六〇,一六〇	三,三三三,三三三	二,一六〇,一六〇	一,一七三,一七三
同 十年度	三,三三三,六〇八	六,三三三,三三三	三三三,三三三	三,〇〇〇,〇〇〇	二,一六〇,一六〇	三,三三三,三三三	二,一六〇,一六〇	一,一七三,一七三
同 九年度	三,三三三,六〇八	六,三三三,三三三	三三三,三三三	三,〇〇〇,〇〇〇	二,一六〇,一六〇	三,三三三,三三三	二,一六〇,一六〇	一,一七三,一七三
同 八年度	三,三三三,六〇八	六,三三三,三三三	三三三,三三三	三,〇〇〇,〇〇〇	二,一六〇,一六〇	三,三三三,三三三	二,一六〇,一六〇	一,一七三,一七三

備考 一、歳入欄ノ其ノ他ハ繰越金、寄附金、財産繰入、恩賜金、利子(大正六年度以降ハ補助金中ニ合入)及雜收

入等ニシテ歳出欄ノ其ノ他ハ評議會費・學校費・取扱費・財産管理費・基本財産造成費・學校費債費及
 雜支出等トス

二、賦課金ノ一戸當負擔平均額左ノ如シ(昭和二年度一戸當負擔額シテ減額タルハ税
 制整理ノ結果増額附加金ヲ取止セルニ因ル)

昭和九年 度	〇・九三九	同 元 年 度	二・〇〇一
同 八年 度	一・〇二一	大正十四年 度	二・〇九一
同 七年 度	〇・九九三	同 十三年 度	二・一三四
同 六年 度	〇・九一三	同 十二年 度	二・一四五
同 五年 度	一・〇四六	同 十一年 度	二・〇三四
同 四年 度	〇・九三七	同 十年 度	一・四九三
同 三年 度	〇・九七九	同 九年 度	一・三九四
同 二年 度	〇・八七六	同 八年 度	〇・一六八

第十五章 古蹟・遺物ノ調査及保存

第七十三節 調 査

概説

本府ノ古蹟調査ハ明治四十二年舊韓國政府ニ於テ内地ノ専門家ニ委囑シテ古建築物調査ノ傍ラ古蹟ノ調査ヲ行ヒシヲ繼承シ大正四年一段落ヲ告ゲ調査ノ結果ヲ輯録發行シタルモ其ノ範圍ハ著名ナル遺蹟及遺物ノ一部ニ止マリシヲ以テ同五年更ニ五箇年計畫ノ下ニ主要ナル遺蹟遺物ノ調査ヲ遂グルコトトシ調査物件ヲ先史遺蹟史蹟古墳古建築物金石其ノ他ノ考古資料トシ更ニ古文書ヲ加ヘ漢置郡三韓伽倻百濟新羅高句麗獺貉沃沮渤海女眞及高麗竝有史前ノ遺蹟ニ付之ガ調査ヲ進メ朝鮮時代ノ遺蹟ハ各地調査ノ際便宜調査ヲ行フコトトシ同十年三月ヲ以テ豫定ノ計畫ヲ終了シ全土ニ互リテ各時代特有ノ長城山城城址古墳貝塚古刹寺址古陵古塔塔址古樓佛像古鐘石燈石幢幢竿古碑其ノ他金石遺物等幾多ノ遺蹟遺物ノ調査ヲ遂ゲ尙進ミテ滿洲輯安縣ニ於ケル高句麗好太王碑及丸都城址ノ再應調査ノ結果ヲ整理編纂シテ之ヲ上梓發表セリ

斯クテ朝鮮ノ主要ナル古蹟遺物ノ概略ヲ明カニスルヲ得タリト雖古代文化ニシテ苟モ探ルベキモノノ遺漏ナキヲ期スル爲更ニ大正十年以降十三箇年ヲ一期トシテ引續キ古蹟及遺物ノ調査ヲ行フノ計畫ヲ立テ樂浪帶方時代ノ遺蹟調査新羅ノ古墳ノ發掘等着着調査ノ歩ヲ進メツツアリ

調査資料ノ發表 明治四十二年本施設創始以後ノ古蹟調査材料「韓紅葉」「朝鮮藝術ノ研究」同續

編「古蹟調査略報告」トシテ之ヲ發表シ大正五年以降更ニ精密ナル報告書ヲ頒布シ既ニ大正五、六、七八、九、十二、十三年ノ古蹟調査報告書各一冊、大正十一年ノ古蹟調査報告書二冊及昭和二、七年ノ同報告書各一冊ヲ刊行シ外ニ古蹟調査特別報告書七冊ヲ出シタルガ尙逐次發表ノ豫定ナリ又大正四年以來朝鮮各時代ノ遺蹟遺物ノ完全ナル圖録トシテ「朝鮮古蹟圖譜」ヲ編纂刊行シ既ニ其ノ第十四冊ニ及ベリ

第七十四節 保存

保存ノ方針 古蹟遺物ノ保存ニ關シテハ大正五年七月古蹟及遺物保存規則ヲ制定シ先史遺蹟史實ニ關係アル遺址及戰迹其ノ他ノ遺蹟、年代ヲ經タル金石物等ニシテ歴史工藝其ノ他ノ考古資料トナルベキモノノ内保存ノ價值アルモノニ就キ名稱種類形狀大小所在地其ノ他詳細ナル必要事項ヲ臺帳ニ登錄シ古蹟遺物ノ發見者ハ届出ヲ要シ臺帳ニ登錄シタル物件ニ付キ現狀ヲ變更シ移轉修繕處分等ヲ爲スニハ總督ノ許可ヲ受ケシメ以テ其ノ散逸ヲ防止スルト同時ニ主要ナル古蹟及遺物ニ對シ順次保存工事ヲ施行スルコトトシ之ガ保存ニ努メ來リシガ古蹟及遺物保存規則ハ制定後年久シク之ガ實施上不便ノ點少カラザルヲ以テ昭和八年八月制令ヲ以テ新ニ朝鮮寶物古蹟名勝天然記念物保存令ヲ制定公布シ同年十二月之ガ施行ト同時ニ從來ノ保存規則ハ廢止スルコトトナレリ新法令ハ從來ノ保存規則ノ缺陷ヲ補フト共ニ朝鮮ニ於ケル寶物古蹟名勝天然記念物ハ朝鮮總督ニ於テ朝鮮總督府寶物古蹟名勝天然記念物保存會ニ諮問シ指定ヲ爲スコトトシ

指定サレタル物件ノ保存上必要ナル各般ノ規定ヲ設ケ又公益上其他特殊ノ事由ニ依リ必要アリト認ムルトキハ朝鮮總督ハ保存會ニ諮問シ寶物古蹟名勝又ハ天然記念物指定ノ解除ヲ爲スコトトシ假令指定セラレザルモノト雖貝塚・古蹟・寺址・城址其他ノ遺蹟ト認ムベキモノハ朝鮮總督ノ許可ナクシテハ發掘其ノ他現狀ノ變更ヲ爲シ能ハザル旨ヲ規定シ從來ヨリモ一層古蹟遺物ノ保存ニ努ムルコトトナレリ

保存施設 新令ニ依レバ朝鮮ニ於テ寶物ト稱スルハ木造建築・石造物・繪畫・彫刻・工藝品・古文書等ニシテ内地ニ於ケル國寶ニ該當スルモノナリ此等ノ遺物ハ從來古蹟・遺物トシテ登録セシモノ三百八十五點ナリシガ新タニ公布セラレタル保存令ニ依リ指定セラレタルモノ總數二百四十二件ニシテ其ノ中寶物ハ木造建造物二十棟、石造物百四十六點、彫刻三十三點、工藝品七點、古文書二點、合計二百八件ナリトス

右保存維持ニ關シテハ大正五年以來百五十一點ノ施設ヲ完了セルガ内木造建造物ノ大修理工事ヲ施行セルモノ僅ニ八棟ニ過ギザル狀態ナリ

特別保護建造物 朝鮮ノ學術及美術ハ佛教ヲ中心トシ發達セルモノニシテ其ノ盛時ニ於ケル各種ノ建造物中古代美術ヲ後世ニ傳ヘ半島史實ノ證徴、東洋藝術ノ資料トシテ貴重ナル價値存スルモノ少カラザルニ拘ラズ寺刹ノ資力乏シクシテ其ノ維持保存ヲ爲ス能ハズ空シク荒廢ニ委セラルルノ狀態ナリシヲ以テ本府ハ此等建造物ニ對シテ相當ノ補助金ヲ給付シ以テ之ガ保存ヲ圖リツツアリテ大正二年度以降慶尙北道慶州郡石窟庵、石窟佛國寺、石橋芬臺寺、多層塔、全羅北道金堤

郡金山寺堂宇、慶尙北道榮州郡浮石寺殿堂ノ修理並江原道淮陽郡金剛山長安寺大雄殿及忠清南道扶餘郡無量寺極樂殿ノ保存工事ヲ完了シ尙昨年ヨリ本年ニ互リ黃海道黃州郡成佛寺極樂殿ノ修理工事ニ着手スル等着着由緒アル古建築物ノ修理ニ努メツツアリ

第七十五節 博物館

概説 博物館ハ大正四年十二月京城景福宮構内ニ開設シ制度・風俗・文學・宗教・美術・工藝其ノ他歴史ノ參考憑微トナルベキ資料ヲ集メ内地・支那・印度ノ參考品ヲモ併セテ陳列シ以テ一般ノ參考並觀覽ニ供シツツアリ

現在陳列品 ハ古蹟調査ニ依ル蒐集品遺失物法ニ依リ埋藏物ノ國庫ニ歸屬シタル物ノ購入品寄託品等朝鮮品ヲ主トシ尙參考品トシテ内地支那等ノ資料ヲモ陳列シ總數一萬三千二百六十三點ニ達ス

觀覽人 ハ昭和七年ニ於テ四萬九千七百四十二人(内地人三萬七千九百六十六人朝鮮人一萬一千三百七十一人)ニ於テ四萬一千三百七十一人(内地人二萬六千九百九十九人朝鮮人六百九十五人)ヲ算ス

博物館分館 大正十五年六月二十日ヲ以テ慶州ニ博物館分館ヲ設置セリ其ノ陳列品ハ主トシテ慶州金冠塚其ノ他ノ發掘遺物及財團法人慶州古蹟保存會並ニ個人ヨリノ寄託品ヲ以テ之ニ充テ更ニ新羅ヲ中心トシテ南鮮ニ於ケル遺物ヲ順次蒐集陳列シ三國時代・新羅任那百濟及新羅統一時代ノ佛教藝術品ヲ蒐集陳列セントスルモノナリ

觀覽人 ハ昭和七年ニ於テ二萬一千九百三十七人(内地人七千五百六十一人、外國人朝鮮人一萬四) 同八年度ニ於
 テ二萬五千三百七人(内地人七千三百二十六人、朝鮮人一百十四人) ヲ算ス

여 백

第十六章 在外朝鮮人

第七十六節 狀況竝ニ各般施設

移住ノ沿革 朝鮮人ノ疆外移住ハ往往政治的失意若ハ不平ヨリ出タルモノナキニ非ズト雖其ノ大部分ハ専ラ生活上ノ必要ニ因由セルモノニシテ殊ニ滿洲就中間島竝ニ露領沿海州地方ハ朝鮮ニ接壤セルノミナラズ齊腹未墾ノ地多キガ故ニ朝鮮人ノ此等地方ニ於ケル移住ハ其ノ沿革頗ル古ク特ニ間島地方ハ往時支那ト韓國トノ境界極メテ不分明ナリシト同地方ガ支那東北ノ一邊隅ニ位シテ人口稀薄ナル上地味肥沃ニシテ鮮内ニ比シ生活モ安易ナリシ關係上自然國境地方ニ於ケル朝鮮人ノ同地方ニ移住耕作スル者多カリキ明治四十年間島ニ在住鮮人保護ノタメ統監府臨時出張所ノ設置セララルヤ鮮内各地ヨリノ移住者益増加シ昭和七年末ノ調査ニ依レバ約四十萬六千人ニシテ間島總人口ノ約八割ヲ占ムルニ至レリ

問島以外ノ滿洲各地ニ於テモ古クヨリ國境地方朝鮮人ハ鴨綠江對岸ニ移住シテ農耕ニ從事シ殊ニ日露役後安奉線ノ開通スルニ及ビ其ノ沿線及東支鐵道沿線吉林地方等漸次奧地方面ニ向ツテ進出セル者多キヲ加ヘツツアリシガ大正五、六ノ兩年ニ於ケル南鮮地方未曾有ノ凶作ハ農民ノ滿洲移住ニ拍車ヲ加ヘ此ノ頃ヨリ渡滿鮮人ノ數ハ躍進的ニ増加スルニ至レリ

次デ第二次の激増ハ大正八九年ニ示サレタルモノニシテ之ハ大正八年ノ萬歲騷擾ガ其ノ主タル原因ナリト雖一面當時漸ク滿洲ニ於ケル水稻作ノ有望ナルニ着眼シ渡滿スル者多ク其ノ勢ハ奉天吉林兩省ヨリ更ニ北進西出シテ東蒙古鄭家屯洮南秦來方面ニマデ伸展シ以テ今日ニ及ベリ朝鮮人移住者ノ多クハ家族帶同者ナルガ一旦移住シタル者ニシテ更ニ歸鮮セントスル者ハ極メテ少ク大體ニ於テ移住者ノ數ハ比年増加ノ一途ヲ辿リツツアリシモ昭和六年及同七年ハ滿洲事變ニ基因スル兵匪其ノ他匪賊ノ亂ヲ避ケ歸鮮スルモノ著シク多數ニ上リタルモ滿洲各地ノ治安狀態復舊スルニ伴ヒ更ニ滿洲ニ移住スル者増加シ今後益激増スベキ趨勢ニ在リ

分布狀態

疆外ニ在留スル朝鮮人ノ最モ多數居住スル滿洲ハ治安ノ不定其ノ他調査機關ノ不備等ノ關係上手ノ届カザルモノアリ加之在外鮮人ノ移動甚シキヲ以テ到底其ノ正確ヲ期スルニ由ナク或ハ百萬ト稱シ或ハ二百萬ト推算セラレ居ルモ昭和七年十二月末現在ノ統計ハ七十五萬三千九百三十四人ヲ示モリ然レドモ調査不能ノ箇所モ多數アリタルヲ以テ其ノ實數ハ百萬内外ト見ルヲ正鵠トスルニ近カラシ滿洲ニ在住スル朝鮮人ノ中ニ在リテモ間島地方ハ地理的及歴史的關係ヨリ其ノ數最モ多ク約四十萬ニ及ブ狀態ナリ

其他歐米諸國ニ在留スル者亦相當ノ數ニ上リ露領ニ在リテハウラチオストックハバロフスクニコライエフスクスレチニスク等ヲ中心トシテ約二十萬北米及布哇玖馬等ニハ約一萬人ノ在留者アリ此等ノ内歐米諸國ニ在留スル者ノ多クハ勞働移民トシテ渡航シタル者及其ノ子孫ニシテ滿洲及露

領ニ在留スル者ノ多クハ農業ニ從事シツアル關係上農村ニ居住シ其他ノ地方ノ者ハ都市生活ヲ營ミ居ルモノナリ

保護撫育ニ關スル施設ノ概要 帝國ノ在外朝鮮人保護撫育ニ關スル施設ハ遠ク明治四十年統

監府時代問島ニ臨時派出所ヲ設置シ在外朝鮮人ノ保護施設ヲ爲セルヲ以テ嚆矢トスベク日韓併合後ニ於テハ本府之ヲ繼承シテ問島方面ニ於ケル在留朝鮮人ニ對スル教育衛生ノ施設竝ニ之ガ救濟ニ當ル事トナレリ次イデ大正元年ニ於テハ勅令第四八號ヲ以テ領事ニ本府事務官ヲ兼務セシムルノ途開カレタルヲ以テ先ヅ問島及安東在勤ノ領事ヲ本府兼任ノ事務官ニ任命シ以テ移住鮮人ノ保護施設ノ擴張ヲ圖リ越エテ大正三年頃ヨリ其ノ施設ヲ鴨綠江對岸地方ニマデ及ボシ大正七年頃ヨリハ愈積極的ニ普通學校ノ新設、書堂ノ補助、凶歉救濟、囑託醫及種痘免許員ノ派遣、對岸各地ノ巡回診療、在滿朝鮮人視察團ノ補助、新聞ノ無償配付等各方面ニ互リテ其ノ施設ヲ擴張スルト共ニ遠ク路領浦鹽ニモ事務官囑託等ヲ派遣シ彼地在留ノ朝鮮人ノ保護撫育ニ當レリ大正十年ニハ特ニ在外鮮人保護撫育事務ノ爲豫算科目ヲ新設シタル外勅令第三一五號ヲ以テ浦鹽ニ事務官一名屬二名、安東、問島、奉天、吉林及哈爾濱ニ夫夫屬一名ヲ配置シ又勅令第五號ヲ以テ安東及奉天ニ在勤スル特別任用副領事ハ本府ノ推薦ニ依リテ任命セララルコトナリ本府ノ保護撫育ノ區域著シク擴張セラレタリ同年本府外務省間ノ協定成ルニ及ビテ滿洲ニ於ケル朝鮮人ノ指導ニ付テ本府ハ專ラ保護撫育ニ關スル施設ヲ擔當シ外務省ハ取締ニ關スル施設ヲ擔當スルコトニ決定

セラレタリ

大正十一年以降露領ニ於ケル派遣員ハ皇軍ノ撤退露西亞政府ノ變動ニ依リ引揚グルノ已ムナキニ至レルヲ以テ彼ノ地ノ施設ハ中絶スルニ至リタルモ滿洲ニ於テハ引續キ上敘施設ノ充實擴張ニ努ムルト共ニ新ニ牛疫豫防施設・金融部及通信ノ施設補助ヲ開始シ大正十三年ニハ更ニ間島地方ノ交通及産業ノ發達ヲ計ル爲天圖鐵道ニ補助金ヲ下付スル等愈其ノ施設ノ萬全ニ備ヘタリ降テ昭和四年本府事務分掌規程ノ改正セラルルニ及ビ在外鮮人ノ施設ハ總督官房外事課ノ主掌ニ移リタリ偶々昭和六年滿洲事變ノ突發後各地ニ於ケル兵匪及一般匪賊ノ被害ニ避難鮮人善後措置ノ爲更ニ多數ノ職員ヲ採用シ之ヲ滿洲各地及本府ニ配置シ益積極的保護施設ヲ爲スコトトナリ昭和七年度ニハ新ニ新京及龍井村ニ事務官八年度ハ龍井村ヲ廢止シ新京ノ分ヲ二名ト爲セリ及技手各一名宛ヲ配置シ尙本府補助ニ依リ全滿朝鮮人民會及問理朝鮮人民會技手ヲ採用シ一般施設ノ外農耕方面ノ指導ニモ當ラシムルコトトセルガ此等施設ニ要セル經費ハ昭和八年度ノ分百四十萬三千七百十七圓ヲ算ス

安全農村集團部落並ニ自作農創定計畫

表滿洲ニ於テハ北滿ニ河東安全農村南滿ニ營口安

全農村ヲ建設セルガ南北滿洲一圓ニ互ル事變ニ因ル避難鮮農ヲ收容シ之ヲ自作農タラシムルヲ目的トシ其ノ面積營口ノ分ハ約三千町步河東ノ分ハ約二千五百町步ニシテ各農村トモ約千戶宛ヲ收容スル豫定ニテ着着進捗中ナルガ略豫定數ノ農民ヲ收容シ農耕ニ從事セシメツツアリテ其ノ成績甚ダ良好ナリ

間島地方ニ在リテハ事變ニ因ル避難民ニシテ奥地治安未ダ充分ナラザル爲原住地ニ歸還シ得ザル者多キヲ以テ之ガ根本的救濟策トシテ全間島ニ互リ昭和七年度十箇所同八年度更ニ十五箇所合計二十五箇所ニ集團部落ヲ建設シ之ニ約二千五百戸ノ避難鮮農ヲ收容シテ農耕セシメツツアリ

尙間島在住鮮農ノ大部分ハ小作人ナルヲ以テ之ガ經濟生活ノ安定ヲ計ルコト頗ル緊要事ナルヲ以テ本府ハ東洋殖産株式會社ト協定シ昭和七年度ヨリ向フ五箇年間總額二百萬圓ヲ投ジ自作農ヲ創定スルコトナリ既ニ耕地六千餘町歩ヲ購入シ千三百戸ノ自作農ヲ創定セリ

教育施設 在外朝鮮人教育施設ニ付テハ明治四十年間島ニ統監府出張所開廳ノ翌年龍井村ニ間島普通學校(現中央學校)ヲ開設シタルヲ嚆矢トシ其ノ後年ヲ逐ウテ各地ニ學校ヲ設立シ昭和八年十月現在ニ於テハ間島及南北滿洲ヲ通ジ四百七十二校兒童三萬八千五百四十六人ヲ算スルニ至レリ此ノ間昭和三四五年ニ在リテハ所謂中國ノ教育權回收ノ氣運濃厚ニシテ閉校ヲ命ジ或ハ中國學校ニ改編ヲ強制シタル等ノ爲一時其ノ兒童數ヲ減ジタルモ滿洲事變後ニ於テハ奥地方面ノ治安保持セラレ各地ニ集團農村ノ建設ニ伴ヒ學校ノ新設セララルモノ益増加スルニ至リタリ

本府ハ大正十年度以降在外朝鮮人教育補助ニ關スル豫算ヲ計上シ在滿普通學校書堂中內容堅實ニシテ朝鮮普通學校規程ニ準據シ鮮人初等教育ヲ實施セルモノニ對シ夫夫補助金ヲ交付シ助成シ來リタリ今間島南北滿洲ヲ通ジ本府補助ニ依ルモノ及其ノ他ノ學校ノ區分ヲ表示スレバ左ノ如シ

種別	校數	児童數	備考
鮮内ノ普通學校ニ準ズルモノ	一三	七七八	本府及滿鐵ノ補助ヲ受クルモノ
書堂私立學校	九九	二二八五	本府ノ補助ヲ受クルモノ
同	一三五	九四七四	補助ナキモノ
私立中等學校	三	三五八	本府及外務省ノ補助ヲ受クルモノ
朝鮮人教育ヲ主トスル滿洲國側經營學校	二〇九	七〇五	
朝鮮人教育ヲ主トスル滿洲以外ノ外國人經營學校	一三	一四九二	宗教關係
計	四七二	三八五四六	

醫療施設

在滿朝鮮人ニ對スル醫療施設ハ明治四十年統監府時代間島憲兵分隊ノ軍醫ニ囑託

シ在住内地人朝鮮人支那人ノ治療ヲ爲シタルニ始マリ降テ大正五年ニハ經費六千五百四十三圓ヲ投ジテ龍井村ニ間島慈惠醫院出張所ヲ新設シ一般治療ニ當ラシムルコトトシタルガ其ノ效果多大ニシテ年ヲ逐ウテ治療ヲ需ムル者増加シ設備ノ擴張ニ逼ラレタルヲ以テ大正十一年度ニハ十一萬餘圓ヲ投ジテ院舎ノ増築ヲ行ヒタリ而シテ大正十四年以降ハ本施設ヲ威鏡北道ニ移管シ毎年三萬圓内外ノ補助金ヲ交付シツツアルガ其ノ成績頗ル良好ニシテ昭和八年度ニ於テハ治療患者延人員七千七百四十六人有料患者延人員三萬三百六十六人(昭和七年中治療患者延人員八千八百七十一人)ヲ算シ同地方在住朝鮮人ノ保健衛生上寄與スル所頗ル多大ナルモノアリタリ

昭和六年九月ニハ局子街在住民ノ熱望アリタルヲ以テ會寧ノ醫院分院ヲ新設スルコトトシ毎年約六千圓ノ補助金ヲ下付シテ漸次内容ノ充實ヲ計リ來レリ昭和八年度同分院ニ於ケル治療患者數ハ延人員一萬四千六百四十六人ヲ算セリ

右ノ外大正十年以降民會囑託醫ヲ各地ニ配置スルコトトナリ安東奉天新京其ノ他各地朝鮮人民會囑託醫ヲ配置シ在外朝鮮人ノ治療ニ當ラシメ來リシガ年年其ノ數ヲ増加シ昭和八年ニハ四十二箇所ノ多キニ及ベリ此等囑託醫ニ對シテハ手當及巡回旅費等ノ補助金ヲ下付シテ其ノ治療ノ萬全ヲ期シツツアリ

尙囑託醫所在地ヨリ遠隔ノ地ニ在住スル者ニシテ本府施設ノ醫療機關ノ恩澤ニ浴シ得ザルモノニ對シテハ昭和六年度以降家庭常備藥(胃腸藥風邪藥等十四種類)ヲ本府警務局衛生試驗室ニ依囑シテ調劑シ配布シツツアリ昭昭八年度ニ於テハ七萬五千人分ヲ無償配付シタルガ其ノ效果甚大ナルモナルヲ以テ今後益之ガ施設ヲ擴大セントス

右ノ外各地民會ニ對シ傳染病豫防ノ爲痘苗ノ購入補助其ノ他若干ノコレラ豫防注射液及チブス豫防注射液等ノ購入費補助等ヲ爲シ諸方面ニ互リ廣ク醫療ノ普及ヲ期シツツアリ醫療施設ニ對スル本府補助金額ハ昭和八年度ニ於テ十一萬一千八百七十三圓ニ上レリ

獸疫豫防施設

間島及珲春地方ニ於テハ古來獸疫ノ發生傳播スルコト頗ル繁ク就中牛疫ハ最

モ劇烈ニ流行スル事多カリシガ之ニ因リテ在住鮮農ノ蒙ル損害甚大ナルノミナラズ病毒羈内ニ傳播スルヲ以テ明治四十年統統監府臨時派出所ノ設置セラルルヤ其ノ調査竝ニ豫防施設ノ必要

ヲ唱ヘラレルニ至リ同四十二年七月始メテ獸醫二名ヲ招聘セルガ間モナク派出所閉鎖セラレタル爲本事業ハ一時中止ノ已ムナキ至レリ其ノ後大正元年十二月局子街附近ニ於テ猛烈ナル傳播性ノ牛疫發生シ遂ニ頭道溝地方ニ迄及ビタルヲ以テ支那政府モ漸ク本病ノ恐ルベキヲ悟リ大正三年延吉道尹ハ本府ヨリ獸醫一名ヲ招聘シ管下各縣ヨリ巡警三十名ヲ選拔ノ上三箇月間獸疫豫防講習ヲ爲サシメ之ガ防遏ニカメタルモ大正十年牛疫發生シ殆ンド全間島ニ蔓延シタルヲ以テ本府ハ咸鏡北道及間島總領事館ト協カシ支那側ヲ動カシ交通遮斷隔離或ハ消毒藥ヲ配付スル等極力之ガ豫防制遏ニ努メタリ其ノ後本府ハ間島ニ於ケル獸疫豫防施設在任朝鮮人ノ保護撫育上ニ及ボス影響大ナルモノアルヲ認メ之ガ爲大正十一年度ノ對在外鮮人施設費中ニ一萬五千二百十四圓ノ豫算ヲ計上シ之ヲ朝鮮人民會ニ補助スルコトトシ所轄領事館ノ指導監督ノ下ニ間島及國境地帯ノ豫防制遏ノ萬全ヲ期シ尙專門職員ヲ配置シ之ガ豫防ニ從事セシムルコトトセルガ其ノ狀況大要左ノ如シ

(一)獸醫ノ配置 獸醫ハ龍井ニ二名、璋春ニ一名、合計三名ヲ配置シ恒常的豫防調査指導及取締ヲ爲サシム

(二)獸醫假免許員ノ養成 一箇月ノ期間ヲ定メ免許員候補者四十名ヲ選ビ獸醫ニ關スル講習ヲ行ヒ其ノ内成績優良ナル者二十三名ヲ採用シ間島璋春地方十八朝鮮人民會ニ配屬シ防疫上ノ補助機關ト爲ス

(三)器具器械及藥品ノ配備 防疫及治療上必要ナル器具器械及藥品ハ間島璋春地方十八民會ニ備

付ク

(四)牛疫發生申告ノ獎勵 申告者ニ獎勵金ヲ交付シ豫防ノ資タラシム

(五)防疫思想ノ宣傳 活動寫眞ヲ利用シ牛疫豫防宣傳ニ關スル講話ヲ爲ス

(六)防疫團ノ組織 自治的ニ防疫思想ノ喚起ト實行ニ當ラシム

以上ノ諸計畫ハ逐年整備シ大正十二年度ニ於テハ獸醫一名ヲ増加シテ局子街ニ配置シ更ニ獸醫假免許員ヲ二十二名ニ増加シ大正十四年ニ至リ更ニ獸醫一名假免許員二名ヲ昭和四年ニ至リテ獸醫假免許員一名ヲ増加シタルヲ以テ合計獸醫五名假免許員三十六名トナリ之ニ要スル經費ハ總テ本府ノ補助ニ由ルモノナルガ昭和七年度ハ五萬二千九百九十四圓、同八年度ニ於テハ六萬四千二百二十四圓ニ上レリ尙鴨綠江對岸地方モ亦牛疫發生ノ根源地トシテ日セラレ居リシガ同方面ハ匪賊ノ巢窟地ニシテ何等ノ施設ヲ爲シ得ザリシトコロ昭和六年三月牛疫頻ニ流行シ之ヲ放任シ得ザル狀態トナリシヲ以テ牛疫豫防液九千瓦同血清四千瓦其他技術者手當ヲ補助シ以テ應急對策トシテ寬甸輯安兩縣內畜牛三百頭ニ對シ注射セシメタリ而シテ昭和七年度ニ於テハ治安ノ狀態モ良好トナリ朝鮮人移住者漸増シ來リタルヲ以テ血清貯藏庫建設ノ爲平北對岸ニ一千圓ヲ補助シ且牛疫血清十三萬九千瓦及之ニ要スル人件費其他ヲ補助シ寬甸縣內ノ畜牛ニ注射セシメ同八年度ニハ更ニ牛疫血清十萬瓦及人件費等ヲ補助シ之ガ豫防ニ努メタリ

而シテ表滿洲ニ於ケル營口鐵嶺河東ノ三安全農村ハ移住者ノ安定ト共ニ耕牛ヲ購入スル者多ク其數六百餘頭ニ達シタリ此等ヲ保護スル爲ニ昭和八年度ニ於テハ血清購入費トシテ五千五百

園ヲ補助シ又此等藥液ノ貯藏庫ノ建築費ヲ補助シ營口及河東ノ二箇所ニ之ヲ建設シ常時藥液ヲ貯ヘ置キテ急需ニ應ズルコトトセリ

今最近十箇年間ノ牛疫發生狀況及豫防注射狀況ヲ示セバ左ノ如シ

年 別	種 類	購 入 數 量	注 射 頭 數	牛 疫 發 生 頭 數	備 考
大正十三年	牛疫豫防血清液	六〇〇〇〇	一〇九〇	三八八	牛疫發生頭數 數字ハ鴨綠江 示ス
同 十四年	牛疫豫防血清液	四五〇〇〇	二二三		
同 十四年	牛疫豫防血清液	五〇〇〇〇	二二二	九六七	
同 十四年	牛疫豫防血清液	四五〇〇〇	一七〇五		
昭 和 元 年	牛疫豫防血清液	六〇〇〇〇	一九五一	一一	
同 二 年	牛疫豫防血清液	五〇〇〇〇	一六六		
同 二 年	牛疫豫防血清液	九〇〇〇〇	三〇一〇	一三	
同 二 年	牛疫豫防血清液	五五〇〇〇	四〇		
同 三 年	牛疫豫防血清液	二二〇〇〇	九九五	六	
同 三 年	牛疫豫防血清液	四〇〇〇〇	三三四		
同 四 年	牛疫豫防血清液	二二〇〇〇	一一三六	七	
同 四 年	牛疫豫防血清液	四〇〇〇〇	七		
同 五 年	牛疫豫防血清液	一一〇〇〇	八八〇	二九	
同 五 年	牛疫豫防血清液	二八五〇〇	三〇一一		
同 六 年	牛疫豫防血清液	一一〇〇〇〇	七〇〇		
同 六 年	牛疫豫防血清液	二八八〇〇	一		
同 七 年	牛疫豫防血清液	三三〇〇〇	七三〇	(一七四)	
同 七 年	牛疫豫防血清液	一〇〇〇〇〇	一〇〇		
同 八 年	牛疫豫防血清液	三三〇〇〇	一五九七〇	(三九)	
同 八 年	牛疫豫防血清液	四七五〇〇	一五四		
同 八 年	牛疫豫防血清液	三三〇〇〇	六八六九九	五、一〇四	
合 計	牛疫豫防血清液	四、四〇五〇〇	九一三〇	(三三)	

金融施設

(一)朝鮮人金融機關ニ對スル補助 從來滿洲ニ於テハ朝鮮人小農者ニ對スル金融機關ナカリシ爲鮮農ハ不當ノ高利ヲ忍ビナガラ中國人ヨリ資金ヲ借入スルノ外途ナク爲ニ粒粒辛苦ノ結果モ空シク彼等貸金業者ノ搾取ニ委セザルベカラザル状態ナリシヲ以テ本府ハ在外朝鮮人保護撫育事務着手以來此等朝鮮人小農者ニ對スル金融施設ニ力ヲ致シ以テ其ノ生活ノ安定向上ヲ企圖スベク既設朝鮮人庶民金融機關ニ對シテハ朝鮮ヨリ優秀ナル職員ヲ派遣シ或ハ經營方法ノ改善方ヲ指導スル等其ノ内容ノ充實ニ努ムルト共ニ新ニ樞要地ニ此種庶民金融機關ノ増設ヲ圖リ且年年必要ニ應ジ此等金融機關ノ基本金竝維持費ヲ補助スルノ外、東亞勸業株式會社ニ補助ヲ與ヘ此等金融機關ニ對シ資金ヲ融通セシムル等銳意此等金融機關ヲ發展セシムルコトニ努メリ而シテ昭和八年度末現在ニ於ケル此等金融機關ハ表滿洲ニ十二箇所、間島ニ九箇所アリテ何レモ在滿鮮農ノ福祉ニ資スルトコロ大ナルモノアリ而シテ此等金融機關ニ下付シ來レル本府補助金ハ昭和八年度末ニ表滿洲十萬七千六百十八圓、間島十萬五千九百二十三圓ニシテ昭和八年度中ニ於ケル貸付出金表滿洲百七十一萬餘圓、間島三十三萬餘圓ニ達セリ

(二)東亞勸業株式會社ニ對スル補助 東亞勸業株式會社ハ滿洲ニ於ケル土地經營竝之ニ伴フ在滿鮮農ノ保護ヲ目的トシ大正十年ニ創立セラレタルモノナルガ本府ハ各會社ニ對シ大正十一年以降毎年補助金ヲ下付シテ諸般ノ施設ヲ爲サシメツツアリ就中在滿鮮農ニ對スル農資金ノ貸出ハ其ノ事業ノ尤ナルモノニシテ昭和八年度ニ於テ各朝鮮人金融機關ニ融通セルモノ六十四萬餘圓

ニシテ其他一般鮮農ニ對スル貸出額ヲ合スレバ昭和八年度中ニ於テ貸出額七十二萬餘圓ニ達ス
 (三)東洋拓殖株式會社ニ對スル補助 本府ハ間島ニ於ケル朝鮮人小作農ヲ漸次自作農タラシメ以テ鮮農生活ノ基礎ヲ確立セシムベシ東洋拓殖株式會社ニ對シ昭和七年度以降向フ五箇年間毎年金十萬圓ヲ下付スルト共ニ同會社ヲシテ自己資金三十萬圓ヲ出資セシメ毎年合計四十萬圓ヲ以テ右自作農創定事業ヲ遂行センメツツアリ

農事獎勵施設

在滿鮮人ノ九割以上ハ農民ナルヲ以テ之ガ保護撫育ノ爲農事指導獎勵ノ施設

ヲ爲シ以テ彼等ノ收入増加ノ途ヲ講ズルハ疲弊セル鮮農ノ生活ヲ安定セシムル上ニ極メテ緊急事ナリトス然ルニ從來東北政權ノ壓迫甚シカリシヲ以テ何等在滿鮮農ノタメニ意ヲ充スニ足ル施設ヲ爲スコト能ハザリシガ滿洲國ノ建國ト共ニ本府ハ積極的ニ農事指導ヲ爲スコトトシ本府技手ヲ派遣シ又各地ノ朝鮮人民會ヲシテ農事指導ニ當ラシムル爲其ノ經費トシテ昭和八年度ニ六萬一千百六十六圓餘ノ補助金ヲ下付シ種畜ノ購入配付採種田ノ設置其他各種必要ナル施設ヲ爲シ着着其ノ事業ヲ進メツツアリ其ノ狀況ヲ略述スレバ左ノ如シ

(一)東滿洲地方 昭和七年度ヨリ國費技手一名ヲ新京ニ配置シ表滿洲各地ノ農耕指導ヲ總括セシメ又全滿朝鮮人民會聯合會ニ六名ノ農業技術員ヲ配置シ之ニ要スル人件費事業費ノ全額ヲ補助シ以テ本府各地派遣員ト協力シ農耕指導副業獎勵水利工事ノ設計並指導其他農事ニ關スル諸調査ニ當ラシメ居レリ尙一般民會及產業團體ニ對シテモ必要ナル補助金ヲ下付シ斯業ノ發

補助長ニ努メツアリ

(二)問島地方 問島地方ニ於テハ昭和七年度ニ表滿洲同様國費技手一名ヲ配置スルト共ニ必要ナル經費ヲ問島琿春朝鮮人民會ニ補助シ農業技術員九名ヲ配置シ一般農事指導ヲ爲ス外、種牛ノ購入、畜産獎勵事業、採種田ノ設置、自給肥料ノ増産獎勵等ヲ爲シツツアリ

在滿鮮人農村ノ設置 在滿鮮人ノ事變ニ依ル打擊ハ實ニ想像以上ニシテ時恰モ收穫期ニ際シ事變勃發セルヲ以テ目前ノ豐饒ナル收穫ヲ眺メナガラ之ヲ放棄シテ避難スルノ止ムナキ狀況ニ立到レル者アリ或ハ不安裡ニ相當ノ收穫ヲ爲セル者モ兵匪敗殘兵ノ跳梁ノ爲難村ノ止ムナキニ至レルアリ又ハ農村ニ於テ自己ノ生命財産ノ安固ヲ圖ラントカメ居タルモ匪賊ノ來襲ニ遭ヒ虐殺、放火、掠奪或ハ貞操蹂躪等未開ノ蠻人スヲ爲スニ忍ビザル暴戾行爲ヲ敢テセラレ彼等ノ毒牙ニ倒レタル人命、或ハ掠奪ニ遭ヒタル資財ハ實ニ計リ得ベカラズ

越エテ昭和七年春耕ニ當リテモ奧地匪賊ノ跳梁猖獗ヲ極メ帝國軍警ノ討伐ニ依リ治安ノ維持セラレタル地方ニ原地歸還ヲ斡旋シタルモ一時ノ平靜ノミニテ恒久ノ安住ヲ得ズ之ニ加フルニ北滿一圓ノ水害ニ因ル避難鮮農ヲモ算フレバ其ノ數實ニ二萬人ノ多キニ達セリ

是ニ於テ本府ハ此等避難鮮農ノ安住地ヲ與ヘンガタメ差當リ昭和七年度ニ於テハ東亞勸業ニ七萬一千六百十四圓ノ補助ヲ與ヘ滿鐵沿線亂石山驛ノ西方一邦里附近ニ約六百町歩ノ一團地ヲ成セル水田地ノ買収ニ着手セシメ亂石山農村ト稱シ此處ニ彼等ノ一部ヲ收容シ更ニ同八年度ニ於テハ同會社ニ對シ五十六萬一千二百二十八圓ノ補助ヲ與ヘ北滿ハ吉林省珠河延壽兩縣ニ跨ル

河東一團(北滿鐵路(東部沿線)南滿ハ奉天省營口縣田庄臺附近(營口ヨリ大遼河)ヲ隔テテ對岸)ノ兩地ヲトシ各一團ノ安全農村建設ヲ企畫セシメ之ニ水利工事其他ノ施設ヲ完成シ收穫ノ安全ヲ期スルコトトシ前者ハ河東農村ト稱シ哈爾賓其ノ他北滿ニ於ケル避難鮮農ヲ收容シ後者ハ營口農村ト稱シ安東其他南滿一團ニ於ケル避難鮮農ヲ收容セシメタルガ現在ノ狀況左ノ如シ

一 河 東 農 村

(一) 土地ノ狀況

- (1) 位 置 本地ハ吉林省珠河縣及延壽縣ニ跨リ松花江支流螞蟻洞ノ右岸ニ在リ既耕水田七百八十町歩畑其他一千六百九十町歩ヲ有スル約二千五百町歩ノ一大集團地ナリ
- (2) 地勢地質及地味 東西ニ山ヲ控エ南北ニ平原ヲ有シ標高二百三十三米地區内ハ凹凸少ク大體ニ於テ平坦ナル山麓地ニシテ東ヨリ西ニ向ヒ緩傾斜ヲナス地質ハ第四紀層ニ屬シ丘陵地ノ麓ニアル填質壤土ニシテ耕土ハ黒灰色ヲ呈シ深サ二尺ヲ有シ下層土ハ黃土ニシテ保水力大アリ

(二) 計畫概要

- (1) 計畫面積 總面積二千四百七十町歩トシ水田七百八十町歩畑其他一千六百九十町歩ヲ商租スルモノトス

- (2) 灌溉方法 (イ) 本地區ノ用水源ハ地區ノ左側ヲ流ルル螞蟻河ノ本流タル石門山麓ニ取入堰ヲ設ケ取入水門ヨリ導水路ニ依リ耕地ニ自然灌溉ヲ爲スモノトス (ロ) 排水計畫ハ螞蟻

河下流ニ落水セントス (二) 用排水路ハ幹支線ニ分チ幹線ニハ二箇ノ大潜管ヲ築造シ支線ノ一部ハ架橋等ヲ用ヒ通水スルモノトス

(3) 工事計畫後ノ地目別面積 (定豫)

水田 二千町歩 八一%

畑宅地及潰地 四百七十町歩 一九%

計 二千四百七十町歩 一〇〇%

(4) 鮮農一戸當配當面積 (定豫)

水田 二町歩

畑宅地 若干

(5) 鮮農收容戸數及人口 (定豫)

鮮農 一千戸 (一家五千人ト)

(6) 部落創設豫定數

一部落 五十戸 二十箇部落ヲ創設スルモノトス

(三) 土地買收概況

本地ハ元來滿鮮人ノ先住者ニ依リ耕作サレタル既墾地ナルヲ以テ土地商租ニ當リテハ此等農民ノ福利ヲ顧慮シ農民ノ申出ニ依リ各立退料ヲ給シテ附近適地ニ移住セシメ一方四月下旬ヨリ日滿當事者ノ土地評價打合會ヲ開キ其後相互ニ至當ノ評價ヲ決定セントシテ土地評價委員

會ヲ組織シ日本側ヨリハ軍部總領事館本府滿鐵會社等ヨリ各委員ヲ選出シ滿洲側ハ新京實業部吉林省珠河延壽兩縣長及地方有力者ノ委員ヲ選出シ各經驗アル專門家委員ノ商議ノ下ニ公平妥當ナル地價其他ノ算定ニ當リタリ

以上各委員ハ珠河縣公署ニ土地評價委員會本會議及小委員會ヲ開催スルコト二十數回ニ及ビ五旬ノ長時日ヲ經テ水田畑地雜地ヲ首メ家屋其他建造物ノ公正ナル價額ヲ慎重決定シ九月中旬旬日滿相方圓滿裡ニ左記ノ如ク地區內土地大部分ノ商租契約ヲ締結スルコトヲ得タリ

水田 七百四町九九

畑 七百九十六町一八

荒地 三百六十四町五八

計 一千八百六十五町七五

(四) 工事概況

工事ハ之ヲ第一期工事及第二期工事ニ分チ第一期工事ハ取入堰及幹線導水路トシ第二期工事ハ平野部開田改良計畫及排水路トス

第一期工事作業狀態

- 1 取入堰 鐵筋コンクリート構造八十米
- 2 取入水門 餘水吐
- 3 護岸工事 一部螻蟻河ニ沿ヒ導水スルヲ以テ五箇所ノ護岸工事ヲ施セリ

4 第一第二港管 鐵筋コンクリート構造ニシテ北滿最始ノ施設ナルヲ以テ特ニ慎重ナル施工ヲ爲シタリ

5 幹線 水路 第一期工事延長十一軒八溝幅十米ニシテ其ノ掘鑿土量ハ十六萬五千立方米ナリ次ニ第二期工事ハ延壽縣内用水路ノ掘鑿竝ニ畑地荒地ニシテ水田トシテ開耕シ得ルモノ約一千町歩ノ改良工事ニシテ各用水路支線畦畔道路ヲ首メ部落地帯ヲ設定シ全農村ノ完全ナル土地改良ヲ施行セントスルモノナルガ昨年中ニ本工事モ九割方終了セルヲ以テ本年農耕期迄ニハ殘部ヲ完成スル豫定ナリ

(五) 收容鮮農竝ニ施設概況

(1) 收容 本地ノ收容鮮農ハ北滿各地ニ於テ滿洲事變及北滿ノ水害ニ依リ主トシテ哈爾濱ニ避難中ノモノニシテ大部分哈爾濱避難民收容所ニ屬シタルモノナリ 避難鮮農ノ收容ハ開田ノ都合上昭和八年五月七日九日及二十日ニシテ同農村先住者等ヲ加ヘ合計五百七十九戸二千五百九人ノミナルガ明年度農耕期迄ニハ全面積ノ開田準備ヲ了ヘ總數千戸ヲ收容スル豫定ナリ

(2) 農 事 河東農村ハ滿洲人及朝鮮人ヨリ成ル先住者ニ依リ水田及畑ノ耕作ヲ實施サレ居タルモノナルガ新ニ本事業ノ遂行ト共ニ地區内ハ全部朝鮮人ヲ以テ營農セシムルコトトシ本年度ノ收容ヲ完了シ各水田耕作ヲ爲サシメタリ

蒔付ハ昭和八年六月二日ニ始マリ同十四日ニ終了セルガ開田面積七百九十一町歩生産穀二

萬三千餘石ナリ

(3) 諸 施 設

(イ) 家 屋 本農村ハ從來滿鮮人ノ先住セル者アリ此等ヲ一部立退カシメタルモノニシテ最初ハ防備施設ヲ整ヘタル新部落位置ヲ設定シ此所ニ新家屋ヲ建造セントセシガ鮮農ノ負擔輕減ヲ考慮シ一戸一間房子トシ在來家屋ヲ利用セシメ不足分ノミヲ創設セシムルコトトセリ

(ロ) 衛 生 本農村ノ衛生ニ付テハ收容當初ヨリ留意シタル處ニシテ入村者ヲ全部舊家屋ニ住居セシメ土幕等ニ依ルヲ避ケシメタリ地區内水質ハ稍可良ニシテ飲料ニ適シ輕微ナル傳染病ヲ發生シタル以外概ネ良好ナリ尙本府ヨリ囑託醫一名ヲ派遣シ診療ニ當リツツアリ

(ハ) 學 校 學齡兒童數ハ約五百八十名ヲ算スルモ本年度ハ學校建設ヲ見合セ差當リ書堂式ノ教育ヲ施シ居ルモ更ニ相當ナル學校ヲ設置シテ教育ノ普及ヲ圖ルベク計畫中ナリ

(ニ) 金 融 本農村ノ鮮農ハ大部分避難鮮農ナルヲ以テ資力ノ餘裕ナキ者多ク特ニ哈爾賓金融會ノ支所ヲ設ケ副理事ヲ常住セシメ農耕資金其他ノ貸付ヲ實施シ居レリ

(ホ) 副 業 副業ノ普及ニ付テハ特ニ考慮中ナルガ北滿ノ僻地ニ在ルヲ以テ適業ヲ得難キモノ牛豚等ヲ飼育セシムルト共ニ養蜂等ヲモ獎勵セントス

(六) 警 備

哈爾濱總領事館ハ本農村建設ニ着手ノ當初ヨリ可及的援助ヲ吝マズ五十五名ノ警察官ヲ現地ニ駐在セシメ警備ニ當リ來リシガ八年ノ秋哈爾濱總領事館警察部河東分署モ豫算八萬圓ヲ以テ地區中央部高地ニ落成ノ運ニ至リ約四十名ノ警察官ヲ常駐セシムルコトナレリ

二 營口農村

(一) 土地ノ狀況

(1) 位置 本地ハ營口縣下第七區小碾子房村ノ管轄地ニシテ小碾子房村前方ヨリ遼東灣ニ向ツテ展開セシ一大集團草生地タリ營口ノ對岸河北田庄臺兩驛間ニ新設セル農場車站ハ其ノ東邊中央部ニ在リテ遼河ニ接シ交通灌溉ノ便アリ

(2) 地勢地質及地味 海岸地特有ノ平坦地ニシテ勾配極メテ緩ナルモ大體土地ノ東端ヨリ海岸線ニ向ツテ約一萬五千分ノ一ノ勾配ヲ以テ傾斜セリ地質ハ第四紀層ニ屬シ部分的ニハ表層二三寸ハ壤土及砂質壤土ヲ以テ被覆セラレタル地域アリテ此等ノ地ハ植生比較的良好ナルモ大部分ノ地ハ重粘性ニ富メル帶灰埴土ナリ

(二) 計畫概要

(1) 計畫面積 總面積二千五百八十町歩ノ荒地ヲ商租スルモノトス

(2) 灌溉方法

(イ) 遼河ヲ利用スル機械揚水ニ依ル用水源ハ遼河ノ自然流水ヲ利用スルモノトシ田庄臺附近ニ於ケル遼河ノ湧水量ハ大略一千個ト推定セラルルガ故ニ魏家溝附近ニ於テ遼河右岸

ニ取水點ヲ定メ機械灌漑ヲ行ハントス

(ロ) 排水計畫 排水溝ハ海邊ニ向ツテ開通シ直接遼東灣ニ落水セシメントス

(ハ) 防波堤 海岸線ニ道路兼用ノ防波堤ヲ築設シ外側ハ防波ノ爲挿木造林ヲ爲シ堤防ノ決潰ヲ防グ

(3) 工事計畫後ノ地目別面積

水田 一千九百二十町歩 七四%

宅地及菜園地 八十町歩 三%

水路堤防通路其他雜地 五百八十町歩 二三%

計 二千五百八十町歩 一〇〇%

(4) 鮮農一戸當配當面積(豫定)

水田 二・四町歩

宅地其他 〇・一町歩

(5) 收容戶數(豫定)

鮮農 八百戶(一家五人ト
セバ四千人)

(6) 部落創設豫定數

一部落 六十戶ノモノ十部落、八十戶ノモノ一部落、百二十戶ノモノ一部落、合計十二箇部落ヲ創設スルモノトス

(三) 土地買收概況

本地商租ニ當リテハ新京滿洲國政府奉天省營口縣等主務官署ト常ニ連絡折衝ヲ續ケ地地主トハ極力公正妥當ナル商租價格ノ交渉中ニシテ着着進捗中ナリ當地モ近ク河東農村同様圓滿租ニ商租契約ヲ完了シ得ル見込ナリ

(四) 工事概況

工事ノ主ナルモノハ荒地開田工事及揚水機据付工事ナリ

(1) 開田工事ノ概況ニ付テ述ブレバ幹線用排水路工事ノ着手ハ昭和八年六月七日ニ始マリ十月十五日之ヲ終了シ又排水暗渠分水門防波堤其他ノ構造物舊營口營田公司舊水路埋戻部落道路工費用排水支線工事等大部分ノモノハ本年十一月迄ニ終了セリ

(2) 揚水機据付工事概況ヲ述ブレバ揚水機及電導設備ハ本年十月中ニ完了シタルヲ以テ除鹽ノ目的ノ爲ニ一面ニ灌水シ冬季ヲ越シ明春排水シテ農期ノ蒔付ニ差支ナキヤウ手配セリ

(五) 收容鮮農竝ニ施設概況

(1) 收容及農事 本地ノ收容鮮農ハ南滿一圓ニ散在セシ避難鮮農ヲ收容シタルモノニシテ六百三十六戸三千十二人(朝鮮人在郷軍人四十七戸百八十一人ヲ含ム)ナルガ本年ハ土工其他副業ニ依リ生活セシムルコトトシ明年度初ヨリ豫定數八百戸ニ達スル迄鮮農ヲ收容シ農耕ニ從事セシムル豫定ナリ

(2) 諸施設

(イ) 家屋 本地區ハ大部分荒蕪地ニシテ起居スベキ家屋ナキヲ以テ收容鮮農モ收容ノ初

期ハアンペラヲ以テ土幕小屋ヲ造ラシメ之ニ收容シタルガ其後地區内ニ新ニ家屋ヲ建築シ之ヲ收容セリ

(ロ) 衛生 本地ハ水質稍良好ナラザルモ専門家ノ試験ニ依リ飲料水トシテ障害ナキコトヲ確メタリ又土幕生活ニ付テハ從來不馴ノ鮮農ナレバ其ノ衛生状態ニ付キ懸念サレタルモ健康状態概シテ良好ニシテ一部天然痘ノ發生ヲ見タルモ僅少ニ止マリタルヲ幸トス特ニ中央部落ニ病院ヲ新設シ本府派遣醫師駐在シ診療ニ從事シ居レリ

(ハ) 學校 學齡兒童數ハ約四百名ニシテ八年度ハ差當リ簡單ナルモノ三校ヲ設備シ此等兒童ヲ收容シタルモ九年度ニ於テハ農村ノ中央部落ニ學校ヲ新設シ初等教育ノ普及ヲ圖ル豫定ナリ

(ニ) 金融 八年度ハ工事中ナルヲ以テ收容者ハ工事ノ出役等ヲ爲サシメ衣食ノ資ニ充テシメタルガ明年度營農ニ當リテハ相當ノ資金ヲ要スルヲ以テ營口金融組合ヲシテ農耕資金ノ貸付ヲ爲サシムル豫定ナリ

(ホ) 副業 本農村ハ南滿交通至便ノ地ニ在ルヲ以テ副業ノ可良ナルモノ多ク八年度ニ於テハ先ヅ材料ノ購入ニ便利ナル葦ヲ購入シ該地域ノ特産タルアンペラノ製作ニ從事セシムルヲ首メトシ叭ノ製作ヲ爲サシメタルガ將來ハ畜産ヲモ奨励スル豫定ナリ

(六) 警備

本農村ハ營口市街ト近距離ニ在リト雖由來匪賊ノ出沒區域ナルヲ以テ帝國守備隊及滿洲國軍

ノ剿匪工作アリタル外常ニ所轄營口領事館ノ援助ニ依リ警務官憲保護ノ下ニ測量ニ着手シタルモノナルガ目下營口警察署ノ警察官二十數名常駐シ居ルヲ以テ治安上何等懸念ナシ

(三) 亂石山 農村

(二) 土地ノ狀況

(1) 位 置 本地ハ奉天省鐵嶺縣亂石山(滿鐵本線)ノ西方一邦里ノ地ニ在リ大汎河ヲ用水源トスル約七百町歩ノ水田ヲ有シ鐵嶺縣第五區沙坨子ト湯牛堡子榮家屯孤家子トノ間ニ介在スル集團地ナリ市場トノ交通ハ至便ニシテ其ノ距離ハ鐵嶺へハ北方二十軒、亂石山奉天驛間五十二軒ノ地點ニ在リ

(2) 地勢地質及地味 本地ノ北西一里餘ニ大汎河西一里餘ニ遼河南端ニ小流アリ地域ノ西側即チ遼河トノ間ニハ海拔九十米乃至百四十九米ノ山丘連走シ三面廣漠タル平原ヲ繞ラシ本地ノ周圍ハ二三米高ク其ノ積平滑ニ落チテ窪地ヲ形成ス本地ハ即チ此ノ凹位ヲ占メ大體南西ニ向ヒテ三千分ノ一内外ノ傾斜アリ
地質ハ第四紀層沖積層ニ屬シ表土ハ一尺乃至二尺ノ腐植質ニ富ム灰黑色ノ埴土ニシテ下層土ハ三尺乃至五尺ノ黃褐色ノ埴土ナリ
本地ハ稍強キアルカリ地ナルモ地味肥沃ニシテ稻作ニ好適ス

(二) 計畫概要

(1) 計畫面積 總面積七百二十町歩、内既成水田六百町歩及隣接低濕畑地其他百二十町歩ヲ商

租スルモノトス

(2) 灌溉方法 本地區ノ用水源ハ大汎河ニシテ舊水路ヲ改修シ自然灌溉ヲ行フモノトス

(3) 工事計畫後ノ地目別面積

水 田 六百町歩 八三%

畑宅地及潰地 百二十町歩 一七%

計 七百二十町歩 一〇〇%

(4) 鮮農一戸當配當面積

水 田 二四町歩

畑 宅地 〇〇五町歩

(5) 鮮農收容戸數及人口

鮮農二百五十戸 (一家五人トセバ
二千二百五十人)

(6) 部落創設數

一部落三十乃至四十戸八箇部落ヲ創設スルモノトス

(三) 土地買收ノ概況 平地安全農村設定ニ當リ昭和六年度末東亞勸業ニ於テ之ガ買收ニ着手シ

タル處所謂土地ブローカーノ妨害土地權利ノ複雑等ノ爲買收意ノ如ク進捗セザリシモ最近

ニ至リ漸ク進捗シ昭和八年五月末既買收面積五百三十二町九五三トナリ未買收地モ遠カラ

ズ買收シ得ル見込アリ

(四) 工事概況 本地區内道路並ニ新規開田用排水路等ハ未買收地ガ地區内ニ介在スルヲ以テ工事着手支障多ク取り敢ヘズ緊急ナルモノヲ實施シ全般的ニハ如上關係ノ解決ヲ俟チテ實施スル方針ナリ

(五) 收容農事並ニ施設概況

(1) 收容 本地ノ收容鮮農ハ安全農村設定前ヨリ先住セル朝鮮人ニ新ニ避難鮮農ヲ加ヘテ昭和七年度收容百九十戸一千名ナリシガ同八年度二百三十三戸一千二百七十一名ニ増加シタリ

本農村ハ一戸當平均耕作面積ハ昭和七年度三町二六五、同八年度二町九八四ナリ尙本年度内ニハ灌排水施設並ニ改良工事ヲ整備シ以テ自作農ヲ創定スル計畫ナリ

(2) 農事 昭和七年度ニ於ケル實績ハ同年度ノ新設ニ係リ諸般ノ着手ニ手取りタル爲耕種準備ニ付多少遅延ノ傾アリシガ極力進捗ニ努メ天候ノ順調ト相俟テ生育極メテ良好トナリ本地方水田開發以來最良ノ作柄ヲ呈セリ又昭和八年度ニ於テハ播種後旱魃ノ爲一時灌水ニ不足ヲ來セルモ夏至以後降雨多カリシタメ用水潤澤ニシテ約一萬三千餘石ノ粃ヲ收穫セリ

(3) 諸施設

(イ) 家屋 本農村ハ從來先住朝鮮人ヲ基礎トセルヲ以テ彼等ヲ舊家屋ニ居住セシメ新收容ノ避難鮮農ニハ家屋建築資金ヲ貸付ケ簡易ナル朝鮮家屋ヲ建造ノ上住居セシム

(ロ) 衛生 本農村ノ衛生ニ付テハ本府鐵嶺派遣囑託醫師之ニ當リ衛生狀態概ネ良好ナリ

(ハ) 學校 昭和八年五月鮮農ハ學校組合ヲ組織シ本府ヨリノ補助金等ヲ加ヘテ二千餘圓ニテ六年制ノ亂石山普通學校ヲ設ケタルガ現在教員三名、兒童百二十名ヲ有シ普通教育ノ普及ヲ期スルト共ニ實習水田ヲ耕作セシメ農事知識ノ涵養ニ努メツツアリ

(ニ) 金融 本農村ハ鐵嶺金融會ヲシテ農耕資金ヲ貸付クルコト爲リ居ルガ回收成績頗ル良好ナリ

(ホ) 副業 本農村ノ副業ハ主トシテ製繩製叭ニシテ昭和七年度ニ於テハ製繩生産總額約四十一萬六千斤、製叭約五千枚ニ達シ約六千五百圓ノ收入ヲ見タリ

(六) 警備 本農村ハ鐵嶺ニ近ク交通至便ノ地ニ在ルヲ以テ特ニ警備ノ爲警察官三名ヲ派遣シアリテ地方治安維持ニ任ジツツアリ

天圖鐵道ニ對スル施設 天圖鐵道ハ間島地方ノ交通及産業ノ發達ヲ計ル上ニ最モ必要ナル爲

日支合辦天圖鐵道有限公司ニ於テ經營スルコトナリ大正十二年十月ヨリ事業開始セラレタルガ本府ハ出資者南滿洲大興合名會社ニ對シ鐵道建設ニ要シタル資金ノ利息充當ノ爲大正十三年度以降毎年十萬餘圓乃至二十萬圓ノ補助ヲ爲シ昭和六年度ニ於テ十三萬餘圓、同七年度ニ於テ十五萬餘圓ヲ補助シタルガ同八年三月鐵道ノ資産全部ヲ滿洲國ニ引繼ギタル爲天圖鐵道ニ對スル補助ハ昭和七年度ヲ以テ打切りタリ

滿洲事變後ニ於ケル避難朝鮮人救濟 昭和六年九月滿洲事變突發スルヤ地方ノ治安ハ攪亂

セラレ奥地鮮農ハ兵匪匪賊ノ脅威ニ堪ヘズ鐵道沿線其ノ他安全ナル場所ヲ求メテ避難セザルベカラザルニ至リ其ノ中鮮内ニ避難シタル者亦相當多數ニ上リタルガ此等避難民ノ救濟保護ハ從來滿洲各地ニ配置セル少數ノ本府派遣員ノミヲ以テシテハ到底之ヲ處理シ能ハザルヲ以テ新ニ派遣員ノ増員ヲ爲シ之ヲ滿洲各地ニ配置シテ當面ノ救護事務ニ當ラシムルコトトセリ其ノ概況左ノ如シ

(一)表滿洲 滿洲事變勃發以後奥地ヨリ鐵道沿線地方ノ安全地帯ニ避難シタル鮮人ハ昭和六年十月上旬ニ於テハ各地ヲ通ジテ二千九百四十八人ニ過ギザリシガ事變ノ擴大スルニ從ヒ避難民ノ數増加シ十一月下旬ニハ五千八百四十三人トナリ十二月末日ニハ九千四百二十八人ニ及ビ昭和七年二月十五日現在ニ於テハ奉天外二十二箇所ヲ通ジ一萬九千三百四人ヲ算セリ此等避難民ノ救護機關トシテハ所轄領事館ノ外安東奉天吉林哈爾濱ノ四箇所ニ駐在スル本府派遣員ノミナリシガ事變ノ擴大ニ因リ雷ニ避難民數ノ増加セルノミナラズ之ニ伴フ諸般ノ事務亦激増シタルヲ以テ本府ハ昭和六年度滿洲事件費ヲ以テ囑託員十五名ヲ表滿洲各地ニ配置シ救濟其ノ他當面ノ事務ニ服セシメタリ而シテ避難民救護ノ經費ニ關シテハ外務省ト本府ト協定ノ結果表滿洲ハ外務省ニ於テ問島ハ本府ニ於テ負擔スルコトトナリタルモ本府ハ取リ敢ヘズ全滿朝鮮人民會聯合會ニ金一萬圓ヲ交付シタル外朝鮮及内地滿洲各地ニ於ケル義捐金外務省支出金等ノ總テヲ合セテ避難民救濟資金ト爲シ此等ヲ以テ應急的救濟方法ヲ講ジ各地ニ避難所ヲ設ケ之ニ避難民ヲ收容シテ救濟ヲ爲スト共ニ傷病者ニ對シテハ本府補助金ニ依リ配置セル

朝鮮人民會囑託醫及臨時任命ノ囑託醫ヲシテ救療ニ當ラシメ又學齡兒童ノ多キ場所ニ在リテハ普通學校又ハ臨時教育機關ヲ設ケ教育ヲ行ハシメタリ而シテ避難所ニ收容セル者ニ對シテハ勞働又ハ適當ナル副業ヲ課シ以テ徒食安逸ノ弊ヲ防止スルコトニ留意セリ奉天外二十二箇所ニ收容シタル避難民ハ何レモ兵匪及匪賊ノ掠奪ヲ被リ殆ンド無一物トナレル農民ナリシガ昭和七年春耕期ニ於テ是非共歸農セシメザルベカラザルヲ以テ本府派遣員ハ所轄領事館朝鮮人民會等ト協力シ避難民全部ニ互リ世帯調査ヲ行ヒ原地ニ歸還シ得ルモノト然ラザルモノトヲ調査シ原地ニ歸還シ能ハザル者ノ爲ニ新移住地ヲ選定シ治安回復セル地方ヨリ順次本府派遣員又ハ朝鮮人民會職員同行シ必要アルトキハ我が警察官保護ノ下ニ歸農セシメタルガ避難民ノ避難地出發ニ際シテハ其ノ家族數ニ應ジ旅費及當座ノ食糧費ヲ支給シ歸農後更ニ小屋掛費農具費及其ノ後ノ爲ノ食糧費ヲ給與セリ本府派遣員及所轄領事館當局ハ歸農シタル鮮農ノ家屋ノ新築又ハ借入農耕地ノ年租灌溉設備ノ完成種籽ノ購入等ニ關シテモ滿洲國地方官憲及滿洲人地主等ニ交渉斡旋ノ勞ヲ執リ只管鮮農ノ耕種期ヲ失ハシメザルニ努ムルト共ニ又鮮農ノ集團部活ニハ我が警察官ノ臨時駐在ヲ要求シテ保護ノ萬全ヲ期シタルガ斯クシテ約二萬ノ避難民ハ昭和七年五月末迄ニハ悉ク原地又ハ新移住地ニ歸農セシメタリ然ルニ鐵道沿線ニ避難セズ其ノ儘奥地ニ踏ミ留マリタル朝鮮人及鐵道沿線ニ避難シタルモ救濟ヲ受クルニ至ラズ而モ農耕資金ノ借入ノ途ナキ爲困窮セル朝鮮人ハ相當數ニ上ルノ狀況ナルヲ以テ本府ハ此等ノ鮮農ヲ救濟スル爲昭和七年度ニ於テ東亞勸業株式會社ニ金二十五萬圓ヲ貸下ゲ同社ヲシテ

之ニ自己資金十一萬圓ヲ加ヘタル三十六萬圓ヲ以テ各地朝鮮人金融會ヲ通ジ彼等ノ營農ノ資金融通ヲ計ラシメタリ事變以來鐵道沿線ニ避難シタル朝鮮人ニシテ滿洲ニテ自活シ能ハザル爲鮮内ニ避難シ來レル者少カラズ此等避難民ニ對シテハ滿鐵及朝鮮鐵道ハ其ノ運賃ヲ半額ト爲シ且所轄領事館ヨリ滿洲内ノ旅費實費ヲ支給シ鮮内ニ要スル旅費ハ安東ニ於テ本府之ヲ支給シ悉ク原籍地ニ歸着セシメタリ滿洲事變ニ因リ多數朝鮮人ノ遭難セル狀況長クモ天聽ニ達スルヤ御内帑金二萬圓ヲ東京中央朝鮮協會ニ下賜セラレ同協會ハ之ガ傳達方ヲ本府ニ一任シ來レルヲ以テ本府ハ奉天總領事等ト協議シ慎重調査ヲ遂ゲ遭難朝鮮人ニ對シ裒レナク之ヲ傳達セリ在滿朝鮮人ハ聖德ノ宏大無邊ニシテ遠ク疆外ノ民ヲ霑セルニ深ク感激シ合ヘリ

斯ノ如ク避難民ハ昭和七年春耕期ニ全部歸農セシメタルモ其後地方ノ治安ハ未ダ容易ニ回復スルニ至ラザルノミナラズ各種ノ兵匪土匪所在ニ蜂起シ猖蹶ヲ極メ鮮農ニ對シ迫害暴行ヲ加フルヲ以テ奧地ヨリ吉林奉天撫順山城鎮哈爾賓等ノ鐵道沿線ニ避難民殺到シ來リ事變以來奧地ニ殘留シ耕作ニ從事セシ鮮農迄モ安全地帯ニ避難スル者續出スルニ至リ加フルニ七月ニ入り表滿洲各地ニ水害アリ北滿地方最モ甚シク之ガ爲一時事變水害兩避難鮮人四萬人ヲ超ユルノ情況ナリシガ收穫期ニ入り滿鐵沿線吉林哈爾賓方面ノ避難民ハ我が警察官保護ノ下ニ原住地ニ歸リ無事ニ收穫ヲ了ヘ收穫物ヲ携ヘ鐵道沿線ニ再ビ避難シ一面奉天山城鎮避難民ハ收穫期ニ入ル上共ニ皇軍ノ東邊道匪賊討伐ノ決行ニ依リ大部分原住地ニ歸還シ收穫ヲ全ウセリ北滿地方ノ水害ハ哈爾賓地方最モ激甚ニシテ哈爾賓市街ハ殆ンド全市浸水シ夥シキ罹災者

ヲ生ジ附近部落ニ於ケル被害朝鮮人亦多ク哈爾賓ニ避難シ救助ヲ求ムル者續出シ日滿官民ハ一致協力シテ罹災者ノ救助ヲ行フト共ニ排水ニ努メタルガ朝鮮ニ於テハ罹災者ノ慘狀ニ深ク同情シ朝鮮社會事業協會之ガ主體トナリ普ク義捐金ヲ募集シ本府ヲ經テ哈爾賓ニ送付シ救護資金ニ加フルト共ニ新京奉天鄭家屯各地方ニ於ケル水害罹災鮮人ニ對シテモ義捐金ヲ送付シ救濟ヲ爲セリ

事變以來避難民ハ數次救濟ヲ受ケ其ノ恩惠ニ狎レ動モスレバ安逸遊惰ニ流レントスル傾向アリ此等ニ對シテハ救濟ヲ加フルト共ニ自力更生ノ精神ヲ鼓吹スルノ必要ヲ認メ軍部其ノ他ノ好意ニ依リ避難地又ハ其ノ附近ニ於ケル土木建築工事等ノ勞働ニ從事セシメ又避難民ニ製繩製叭ノ副業ヲ習得セシメ勤勞ノ美風ヲ涵養スルニ努メタリ

昭和八年一月末現在ニ於テ表滿洲各地ニ於ケル事變及水害避難朝鮮人ハ尙六千八百九戶三萬三千七百五十一人ノ多キニ上リシガ各地ノ治安ハ著シク好轉ノ狀況ナリシヲ以テ本府ハ大使館及所轄領事館ト協力シ原地歸還ヲ慫慂シ原地歸還困難ナル者ハ新移住地ヲ斡旋シ又救護ヲ加ヘタル避難朝鮮人ニハ外務省救濟費ヲ以テ食糧費ヲ支給シ水害罹災鮮人ニ對シテハ本府補助金ヲ下付シ農耕ニ就カシメタルガ一般ニ農耕資金ニ缺乏セル鮮農ニハ東亞勸業株式會社ヲシテ各地朝鮮人金融會ヲ通ジ低利資金ヲ融通シ營農上ニ支障ナカラシメタリ而シテ右ノ方法ニ依ルモ尙且行先ヲ求ムル能ハザル避難民ヲ處理スル爲本府ハ滿鐵ノ協力ヲ得テ昭和八年度ニ於テ東亞勸業會社ニ補助金ヲ下付シ南北滿洲ニ各數箇所ノ集團的安全農村ヲ設置セリ

(二)間島 間島ニ滿洲事變ノ波及シタルハ昭和七年二月百草溝ノ一營長王徳林ノ反旗ヲ翻シタルニ始マル王徳林部下ノ兵匪擾亂ヲ起シ各地之ニ呼應シ間島ノ治安攪亂セララルルヤ皇軍出動シ兵匪ハ潰滅四散シタルモ少數部隊ノ兵匪ハ我が軍警ノ隙ニ乗ジテ出沒シ良民ヲ苦シムルノミナラズ共匪亦之ニ策應シ跳梁甚シキヲ以テ我が軍警ノ威力及バザル鮮人部落ハ自衛團ヲ組織シ我が軍警ト連絡シ匪賊ノ來襲ニ備ヘタリ間島ニ於ケル避難民ハ昭和七年四月末日ニハ救護ヲ加ヘタル者二百八十人ニ過ギザリシガ爾來奧地治安ノ變動ニ因リ避難民ノ増減常ナク十月上旬ニハ救護避難民二千四百人ニ達シタルモ昭和八年二月ニ至リ八百五十餘人ニ減少セリ然レドモ此ノ外各地ニ避難セル非救護避難民ヲ加フルトキハ同年三月末日現在ニ於テ六千五百三十三萬五千二百七十五人ヲ算セリ避難民ノ救濟ハ主トシテ本府補助金及義捐金ヲ以テ之ヲ行ヒ避難民ノ傷病者ニ對シテハ朝鮮人民會囑託醫ヲシテ施療ヲ爲サシメ自活能力ナキ者ニハ旅費實費ヲ給シ鮮内ニ送還シ又匪賊ノ爲ニ家屋燒失ノ厄ニ遭ヒタル者ニハ小屋掛費ヲ交付シ居住ニ差支ナカラシメタリ避難民ハ昭和八年春耕期ニハ我が官憲ノ斡旋ニ依リ又ハ自力ニテ任意ニ歸農シタル者少カラザリシガ治安ノ關係上到底原住地ニ歸還シ能ハザル窮民ヲ救濟スル爲昭和七年度本府補助金ヲ以テ朝鮮人民會ヲシテ比較的安全地帯ニ集團部落十二箇所ヲ設置シ一部落約百戸ヲ收容シ部落民中ノ壯丁ヲシテ自衛團ヲ組織シ匪賊ノ襲撃ニ備ヘシメ鮮農ヲシテ安ジテ農耕ニ從事セシメタリ

一般救濟

在滿朝鮮人ノ災害ニ對スル救濟ニ付テハ日韓併合以來本府管理ノ恩賜罹災救助基

金子子ヲ支出シ疆内ニ於ケルト同様ノ惠澤ニ浴セシメ來リシガ其ノ後災害ノ狀況ニ應ジ本府ハ東洋拓殖會社東亞勸業會社朝鮮人民會等ヲ通ジ直接間接ニ之ガ救濟保護ノ方途ヲ講ズルコトトセリ然ルニ應急姑息ノ辦法ハ充分其ノ成績ヲ擧グルコト困難ナル憾アルヲ以テ本府ハ昭和四年度以降在外鮮人施設費豫算中ニ一萬二千圓程度ノ窮民救護費ヲ計上シ必要ニ應ジ罹災者救助ヲ行ヒ來レリ昭和六年八月奉天附近ニ洪水アリ鮮農小作沓二千餘町歩浸水シ大半收穫皆無ニ歸シ越冬困難ニ陥リタル罹災者六百五十五戸ニ對シ二萬二千九十六圓四十錢ヲ下付シ以テ救濟ニ努メタルガ偶々滿洲事變勃發シ避難朝鮮人續出スルニ及ビタルヲ以テ應急救濟ノ爲一萬圓ヲ支出セリ昭和七年夏南北滿洲ニ於ケル水害ノ報ニ接スルヤ朝鮮社會事業協會主催ノ下一義捐金ヲ募集シテ之ヲ罹災地ニ送致シ又窮民救濟費一萬六百八十圓ヲ支出シ水害罹災鮮農ノ歸還ヲ容易ナラシメタリ

一方北滿ニ於ケル唯一ノ私設朝鮮人窮民救濟施設タル哈爾賓仁和寮ニ對シテハ昭和四年以來補助金ヲ交付シテ之ヲ助成シ又間島珥春朝鮮人民會ニ對シテハ昭和八年三月補助金ヲ交付シ龍井村ニ移住鮮人保導所ヲ設置セシメ移住鮮人ニ對スル移住地ノ斡旋並授産職業紹介等移住者ノ爲生活ノ安定ヲ圖ラシメツツアリ尙安東朝鮮人民會ノ經營ニ係ル安東授産場ニ補助金ヲ交付シ授産場ヲ擴張シ既設事業タル蠶細木工工割箸製造ノ外ニ新ニ製叭靴下製造ミシン裁縫ヲ新設セシメリ

其ノ他施設

(一)視察團 本府ハ西伯利及滿洲ニ移住セル朝鮮人有志者ヲシテ朝鮮内地ノ進歩發達ノ狀況同胞ノ生活狀況等ヲ視察セシムルコトハ該地移住鮮人ノ指導啓發上極メテ有益ナルヲ認メ大正六年以降(西伯利地方ハ大正十一年以降中止ス)此等ニ補助金ヲ交付シ鮮内ヲ視察セシメツツアリ昭和八年迄ニ視察セシメタル人員ハ九百七十五名ニ達ス

(二)巡回講演 滿洲及西比利亞ノ奥地地方ニ在住スル朝鮮人ハ概ネ荒ミタル生活ヲ營ミ精神上有益ナル指導啓發ヲ受クル機會少キヲ以テ彼等ニ慰安ヲ與フル傍朝鮮ノ狀況ヲ知ラシメ且朝鮮統治ノ實情ヲ理解セシムル目的ヲ以テ最近ノ朝鮮事情ヲ撮影シタル**フキルム**及其他興味アル**フキルム**ヲ購入シ鮮人ノ集團スル地方ニ携行映寫シ其ノ機會ニ於テ有益ナル講話ヲ爲シテ彼等ノ善導(西比利亞地方ハ大正十一年撤兵後中止ス)ニ努メツツアリ昭和八年迄ノ施行地ハ六十七箇所二百三回ニ達シタリ

(三)新聞雜誌ノ無償配付 在外朝鮮人中ノ知識階級ニ屬スル者又ハ地方ノ主要人物ニ對シ大正七年以降京城ニ於テ發行スル毎日申報(文譯)ヲ無償配付シ又大正十一年ヨリ更ニ本府發行ノ雜誌朝鮮(文譯)ヲ昭和二年ヨリ民間發行ノ雜誌新民(文譯)等ヲ配付シ來リシガ其後諸種ノ事情ニ依リ雜誌ノ配付ヲ中止シ毎日申報ノミヲ配付シ居ルガ昭和八年度ニ於ケル配付數二百五十部ナリ

여 백

第十七章 農山漁村ノ振興・自力更生事業

第七十七節 農山漁村ノ振興・自力更生

農村窮乏ノ實狀及其ノ原因 朝鮮ハ往時ヨリ土地兼併ノ風盛ナルニ因リ農家戸數ノ約八割ハ細農階級ナリ而シテ其ノ多クハ教育ニ惠マレズ民度低ク殊ニ併合前多年ノ秕政ハ比等農民ノ自覺・信念理想等其ノ農民トシテノ精神ヲ根底ヨリ銷磨セシメ精神的ニモ漸次頹敗自暴自棄ニ陥リ折角ノ耕地モ殆ド改良增收ノ途ヲ講ゼズ勞力ノ大半ハ餘剩ノ狀態ニ在リ隨ツテ農家ノ經濟ハ極メテ貧弱ニシテ現金ノ收支年五、六十圓乃至二百圓程度ノ者最モ多ク此等ハ端境期ニ於テ食糧不足ヲ訴ヘ食ヲ野生ノ草木ニ求ムルガ如キ者其ノ數百餘萬戸ニ及ビ一面高利ノ負債増嵩シテ其ノ重壓ニ喘ギ過去ニ追ハレ現在ニ苦ミツツ所謂醉生夢死ノ境涯ヲ彷徨シ來レリ是レ固ヨリ農民自體ノ無自覺無頓着ナルニ基因スト雖亦以テ政治・經濟・教育等ヲ始メトシ社會全般ノ組織竝ニ環境指導等ニ十全ノ效果ヲ擧ゲ得ザリシ點ニモ胚胎シ尙一面ニハ輓近物質文明ノ擡頭スルニ伴ヒ農村ノ特色乃至矜恃トスル自給自足經濟ヲ忘レテ最モ不得策ナル換貨經濟ニ走り資本主義・拜金主義・都市文化至上等ノ思潮ニ迷妄セシ如キモ積年ノ疲弊ニ一層ノ拍車ヲ加フルニ至レルナラン隨ツテ窮乏打開ノ途モ自ラ此等各方面ノ覺醒整調ニ俟ツベキ點少カラザルヲ認ム

伸展性ニ富メル農村ノ前途 以上ハ一般的窮乏ノ現狀ナルガ其ノ前途ハ必シモ悲觀ヲ要セ

ズ即チ農業ハ比較的氣候風土ニモ恵マレ餘剩勞力モ頗ル多キヲ以テ地力ノ増進營農ノ改善ニ努力工夫セバ現在ノ收穫ヲ凡ソ其ノ二倍(現在ハ米反當一石ニシテ内地ノ約半額)ニ増加センメ得ベキノミナラズ尙開墾開拓ノ餘地モ頗ル多ク加之棉作畜産等特種有利ナル產物モアリ又北鮮ニハ千古斧鉞ヲ入レザル二百餘萬町歩ノ原始林アリ水産業モ從來極メテ幼稚ナリシモ將來ハ有望視セラレ地下ニハ鑛物ノ賦存多ク現在迄ハ探鑛試掘ノ時代ナルニ拘ラズ產金額ハ既ニ一億圓ニ近ヅキツツアリテ其ノ將來ハ最モ有望ナリ工業ニ至ツテハ燃料及勞力ノ供給低廉ナル上ニ水利ノ便モアリ隨ツテ水力火力共ニ電氣事業ガ極メテ有望ナリ交通モ亦將來急速ニ發達セントスルノ氣運ニ在リ斯ノ如ク從前ノ朝鮮ハ甚ダ貧弱ナリシト雖假スニ相當ノ時日ト工夫努力トヲ以テセバ其ノ前途ハ實ニ洋洋タルモノアリ

農村救済ノ必要及其ノ對策 斯ル恵マレザル多數農山漁村民ノ存在ハ人道上閑却スベカラザル事象タルト共ニ亦朝鮮統治ノ大患ナリ是ヲ以テ歷代ノ統治者ハ此ニ見ルアリ苦心經營ヲ重ネ來リタリ

抑此ノ窮狀ニ救打開ノ方法ハ凡ソニアリ即チ其ノ一ハ土木砂防事業等ノ勞銀撒布ニ依ル救済施設ニシテ其ノ二ハ自主自立等專ラ自力ニ依ル農家經濟建直シノ方策ナリトス前者ハ固ヨリ應急ノ措置ニ過ギズシテ其ノ效果ハ永續性ニ乏シキヲ以テ眞ニ農村ヲ救ヒ農家ヲ根強ク起チ上ラシメンガ爲ニハ併セテ自力更生ノ運動即チ農家更生計畫ノ實施ハ民度ニ適シ且最モ的

確ナル方策ヲリト信ジ之ヲ朝鮮更生ノ一大方策トシテ昭和七年以來高調遂行中ナリ

農山漁村ノ振興並自力更生運動ノ經過　農山漁村ノ振興自力更生運動ハ上叙疲弊窮迫セ

ル農村ノ現状ニ直面シ且内外ノ非常時局ニ際會シ速ニ根本的ノ振興對策ヲ確立遂行スルノ必要ニ迫ラレ昭和七年事業着手以來急速度ヲ以テ展開シ先ヅ其ノ準備トシテ振興對策ノ立案運動組織ノ統制指導機構ノ完備指導網ノ擴充等ニ專念全力ヲ傾注セリ

即チ昭和七年夏道知事會議ヲ開催シ先ヅ以テ本運動趣旨方針ノ大綱ヲ示シ更ニ内務產業兩部長會等ヲ開キ次イデ本府道郡島邑面ニ互リ一齊ニ農村振興委員會ヲ設置シテ各種指導機關ノ聯絡協調並ニ公私施設ノ統制ヲ行ヒ同年十一月十日ヲトシ全鮮一齊ニ精神作興ニ關スル詔書ノ奉讀式ヲ舉行シ總督亦非常時打開ニ善處スベキ聲明ヲ發シ各道知事之ニ順應シテ諭告ヲ發シ續イテ全鮮ノ郡守島司及關係ノ官公吏多數ヲ召集シテ講習會ヲ開催スル等各方面ヨリ極力民心ノ作興ニ努ムルト共ニ指導網擴大ノ爲先ヅ第一着手トシテ道郡島邑面學校金融組合警察官署漁業組合等所謂第一線ノ指導關係諸員ニ對シ農村振興ニ關スル指導精神並ニ其ノ實際的指導方法ニ付キ各道各郡ニ講習會講演會ヲ開催シテ大ニ振興運動ノ趣旨ノ徹底ニ努力シアラユル階級公私ノ機關一般民衆ヲ打ツテ一丸トナシ着着之ガ運動ニ邁進セリ

更ニ一面總督自ラ陣頭ニ立ツテ激勵ヲ加フルト共ニ本府幹部及其他職員ヲ常時地方ニ派遣シテ極力施設上ノ指導督勵ニ當ラシメ之ト同時ニ從來ノ施設ニ更ニ一步ヲ進メ廣ク物心兩面ノ施設ヲ按配調合シテ個個ノ農家ノ經營上生活上ニ綜合有機的ニ織込ミ以テ根本ヨリ終局ノ

目的ニシテ所謂本運動ノ中心施設タル農家個個ノ精神的經濟的更生ヲ具現セシメンガ爲昭和八年三月農家更生計畫實施ニ關スル通牒ヲ發シタリ

右通牒ニ基キ各道ニ於テハ每年部落ヲ選定シテ個個ノ農家ニ對シ適切ナル農家更生計畫ヲ樹立シ懇到ナル指導ヲ以テ一意計畫ニ遂行シツツアリ

農山漁村振興計畫實施ノ精神 本府ハ昭和八年三月七日附ヲ以テ農村振興ニ關スル具體的方策トシテ農家更生計畫ノ樹立實行方ヲ通牒セリ其ノ趣旨方針ハ

(一)物質ニ偏セズ形式ニ流レズ精神ノ作興農民ノ自覺自奮ニ重點ヲ置クベキコト

(二)前項ノ趣旨ニ基キ疆内各邑面毎ニ年年一乃至數部落ヲ選定シテ部落内各戸ニ就キ現況調査ヲ行ヒ之ヲ基礎トシテ凡ソ五箇年ヲ期シ物心兩面ニ互ル農家更生計畫ヲ樹立實行セシムルコト

(三)本計畫ノ目標トスル所ハ

(イ)各農家ノ不足食糧ノ充實ヲ期シ春窮ヲナカラシムルコト

(ロ)現金收支ノ均衡ヲ保持セシムルコト

(ハ)負債ヲ整理償還シテ其ノ重壓ヨリ救出スルコト

ノ三項ニシテ右ハ差當リ生活ノ安定ヲ目標トシテ計畫セシモノナルヲ以テソレ以上生活ノ向上ニ付テハ第二期計畫ニ譲リ成ルベク施設ノ複雑化ヲ避ケ實行ノ徹底ヲ期セントス

(四)以上運動ノ實施ハ公私各機關・官公民各方面ノ人士總動員ヲ以テ指導ニ當リ政府ノ物質的補

助ノ如キハ農民ノ自覺更生計畫ノ進行ニ伴ヒ逐次其ノ必要ノ程度ニ應ジ實施スルコト

本計畫ノ趣旨ハ大要以上ノ通ナルガ朝鮮ニ於ケル本運動ノ特異性トスル所ハ

(一)更生計畫ノ對象ヲ個人トシ部落内各戸ニ樹立スルコト

(二)更生計畫ハ物質ニ偏セズ又營農方面ノ技術的指導ニ終始スルコトナク精神ノ開發ニ重點ヲ置キ家事家政等生活全般ノ指導ニ當リ所謂分度生活ノ確立ヲ期スルコト

(三)營農ニ付テハ農業ノ本質ニ立脚シ特ニ射利的企業化ヲ戒メ努メテ經營ヲ合理的多角形化シ自給自足ノ方法ニ據ラシムルコト

而シテ以上ニ依ル農家更生計畫ノ遂行ヲ助成促進的確ナラシムル爲本府ニ於テハ農地令ノ施行・自作農ノ創定・税制ノ整理・棉作・緬羊等ノ獎勵・農用林地ノ設定・利用・教育ノ實際化・簡易學校ノ増設・農村負債整理・移民事業等ニ付キ着着實行中ナリ

振興計畫 (農家更生計畫) **ノ實施及其ノ成績** 前項ノ方針ニ基キ昭和八、九兩年ニ於テ

部落 數 四千六百九十五部落

農家 數 十二萬戸

ニ對シ更生計畫ヲ樹立實行中ナルガ其ノ昭和八年ニ於ケル成績ハ次ノ如クニシテ豫期以上ノ效果ヲ收メ之ニ依リテ多數ノ農家ハ春窮ヲ緩和シ負債ノ重壓ヲ輕減シテ漸次生活ノ安定ニ向ヒツツアリ

昭和八年樹立更生計畫實績

計畫樹立ノ部落數 一、九八八部落
同 戶數 五五、五二二戶

不足食糧充實成績

計畫前ノ食糧不足 戶數 三一、五八一戶 一戶當 七三、五八四石 二三、一升

計畫實施一年間ノ食糧充實 六、九三九戶 二五、八四〇石 八二升

右 充實歩合 二割二分 三割五分 三割五分

負債償還成績

計畫當時ノ負債 戶數 四三、三二七戶 金額 四、九六五、九五〇圓 一、一五圓

計畫實施一年間ノ負債償還 五、六四九戶 一、〇六三、三一七圓 二五圓

右 償還歩合 一割三分 二割二分 二割二分

更ニ一般ノ狀況ニ付テ之ヲ見レバ民心ノ作興・勤勞精神ノ勃興・就中婦人ノ自覺ト屋外勞働ノ實行・生活改善・消費節約等ヲ始メトシ一般營農ノ改善・餘剩勞力ノ有利消化・副業ノ増進・隣保共助等各般ニ互リ大ナル反響ヲ齎シツツアリ試ニ昭和八年ヲ以テ前年ニ比スレバ

(イ) 納稅成績ハ昭和七年ノ九割六分ハ同八年ニ於テ九割八分

(ロ) コム靴ノ消費量五分九厘減

(ハ) 貯蓄 金融組合ヘノ預金 口數二割金額一割七分増同ジク回收ハ延滞額二割ヲ減ズ

郵便貯金 預入人員ニ於テ一割金額ニ於テ二割二分増加

(三)高利負債ノ借替整理 資金ノ貸付人員六倍強金額ニ於テ七倍弱ノ増

(ホ)生産 米棉大豆以等何レモ二分乃至一割三分増

(ニ)警 察 殺人・放火・強竊盜・橫領・詐偽・賭博等四厘乃至二分三厘ノ減

計畫ノ前途

本事業ハ將來昭和十年度以降凡ソ十ヶ年ヲ期シ更生計畫ヲ疆内農村ノ全部落

ニ對シ毎年累加的ニ推及實施シ以テ多數農家ヲシテ充分ニ更生ノ實ヲ舉揚セシメ生活ノ安定
スルニ從ヒ更ニ向上計畫ヲ反覆實施シテ一層農家經濟ノ充實ト文化ノ向上トヲ促進シ進ミテハ
充實セル協同體ヲ完成シ個人生活ノ安定ト團體活動ノ向上ヲ促進シ今後概ネ三、四十箇年ヲ期
シ内鮮平等眞ニ帝國臣民トシテノ十全ナル地位ヲ獲得セシメントスル統治ノ中樞事業ナルヲ
以テ官民協戮目標ヲ一ニシテ年ト共ニ的確ナル伸展ヲ遂ゲ半島ヲシテ一段ノ光輝アシシメン
コトヲ期スルモノナリ

昭和十年三月八日印刷

昭和十年三月十二日發行

五六八

朝鮮總督府

京城府蓬萊町三丁目六十二番地

朝鮮印刷株式會社印刷