

朝鮮總督府施政年報

昭和十四年度

朝鮮總督府

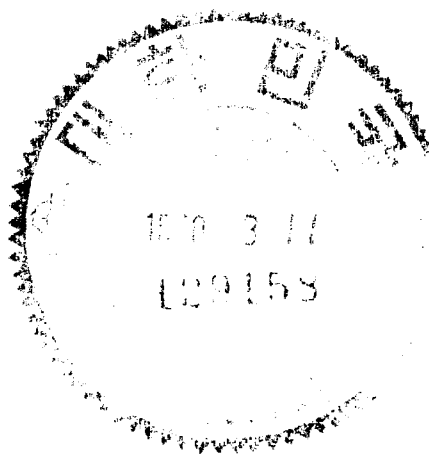

凡例

- 一 本年報ハ朝鮮統治ノ要綱ヲ示スモノニシテ主トシテ大正八年ノ本府官制改革以降昭和十四年度ニ至ル間ノ事歴ヲ叙述シ尙必要ニ應ジテ之ガ沿革ヲモ附記シ以テ施政ノ經過ヲ明ニス
- 一 諸般ノ統計ハ別ニ朝鮮總督府統計年報ヲ發行スルガ故ニ本年報ニ於テハ必要ニ應ジ其ノ概要ヲ摘録スルニ止ム

昭和十五年十二月

朝鮮總督府

朝鮮總督府施政年報(昭和十四年度)目次

緒言

第一章 總說

第一節 朝鮮統治ノ沿革……………一頁

第二節 地勢及氣候……………九

一 地勢……………九

二 氣候……………一〇

第三節 戶口……………一六

第二章 制度

第一節 總督府及所屬官署官制……………二七

一 沿革……………二七

二 官制改革……………二六

第二節 法規ノ制定及整理……………三七

第三章 財政

第一節	財政ノ狀況	三五
一	従前ノ財政	三五
二	制度改正後ノ財政	四〇
第二節	歳計	六〇
一	歳計ノ發達	六一
二	昭和十三年度ノ歳計	七三
三	昭和十四年度ノ歳計	七七
四	昭和十五年度ノ歳計	八一
第三節	税制整理	八九
第四節	關稅行政	一一五
一	關稅据置期間中ノ關稅行政	一一五
二	關稅据置期間滿了後ノ關稅行政	一二六
三	關稅收入	一二九
第五節	國有財産	一三三
一	概説	一三三

二 財產ノ區別及其ノ概要……………一三五

第六節 國債……………一三六

第四章 金融及經濟

第一節 貨幣及金融機關……………一三二

一 通貨……………一三三

二 金融機關……………一三四

第二節 經濟及金融概況……………一四一

第三節 貿易……………一五四

第五章 神社及神祠……………一六一

第六章 教育

第一節 學制……………一六三

一 概説……………一六四

二 學制ノ刷新……………一六五

三 朝鮮教育令……………一六九

第二節 教育機關ノ擴張及現狀……………一七六

一	普通教育機關	一七六
二	實業及專門教育機關	一七九
三	大學教育機關	一八三
四	師範教育機關	一八四
第三節	教科用圖書	一八六
第四節	陸軍兵志願者ノ訓練	一八九
第五節	教學研究所	一九〇
第六節	國語ノ普及	一九一
第七節	朝鮮語ノ獎勵	一九二
第八節	美術展覽會	一九三
第九節	圖書館	一九五
第十節	氣象觀測	一九七
一	機關	一九七
二	觀測	一九八
三	豫報警報及氣象通知電報	一九九
四	無線ニ依ル氣象ノ放送及受信	二〇〇
五	氣象調查報告及出版物	二〇一

第七章 祭祀及宗教

第一節 祭祀	1101
第二節 宗教	1102
一 朝鮮佛教	1102
二 內地神道及佛教	1104
三 基督教	1106
四 宗教團體之社會事業	1109

第八章 社會事業

一 罹災救助	1109
二 賑恤救護	1111
三 施藥治療	1111
四 兒童保護	1112
五 福利施設	1116
六 職業輔導	1118

七 軍事援護……………二九

八 社會教化……………三三

第九章 產 業

第一節 農業ニ關スル施設……………三三

一 一般施設……………三七

二 勸農機關……………三八

三 農業經濟及農業制度……………三九

四 農業水利……………四四

五 食糧政策……………五〇

六 米穀統制……………五八

七 穀物檢査……………六〇

八 肥料統制……………六三

九 土性調査……………六五

第二節 農業概況……………六六

一 農作物及果樹……………六九

二 蠶絲業……………七一

三	畜産	二七三
四	耕地及未墾地	二八〇
第三節	林業ニ關スル施設	二八三
一	森林行政	二八四
二	林野ノ整理	二八八
三	北鮮開拓事業	二九〇
第四節	林野概況	二九二
一	概況	二九三
二	民有林	二九四
三	砂防事業	三〇〇
第五節	營林署	三〇四
第六節	水産業ニ關スル施設	三一〇
一	水産行政	三一〇
二	水産試験	三一八
三	漁業組合・水産組合及水産會	三二五
第七節	水産業ノ概況	三二八
第八節	鑛業ニ關スル施設	三三〇

一	鑛業行政	三三〇
二	鑛床及地質ノ調査	三三七
三	石炭ノ調査及試験	三三八
四	選鑛製鍊試験	三三九
五	保留鑛山	三四〇
第九節	鑛業ノ概況	三四一
第十節	商工業ニ關スル施設	三四三
一	會社令ノ撤廢	三四五
二	工業試験	三四六
三	度量衡	三四七
四	石油業ノ取締	三四〇
第十一節	商工業ノ狀況	三五一
一	商業	三五一
二	工業	三五三
第十二節	工場	三五七
第十三節	産業團體	三五八
第十四節	市場及取引所	三六〇

第十五節 保險	三六三
第十六節 博覽會及共進會參同施設	三六四
第十七節 商品見本市ノ開催及參同	三六六

第十章 專賣

一 煙草	三六九
二 人蔘	三七五
三 鹽	三七七
四 鴉片	三七九

第十一章 鐵道及遞信

第一節 鐵道	三八一
一 國有鐵道	三八一
二 私設鐵道	三九六
三 軌道	四〇〇
四 陸運	四〇三
第二節 海事	四〇三

第三節 航空……………四二一

第四節 通信……………四二三

第五節 郵便爲替貯金……………四二六

第六節 朝鮮簡易生命保險……………四三三

第七節 電氣事業……………四三五

第八節 瓦斯事業……………四四三

第十二章 土木

第一節 土木行政ノ沿革……………四四五

第二節 道路改修……………四四八

第三節 都市施設……………四五二

第四節 港灣修築……………四五七

第五節 治水……………四六〇

第六節 水道……………四六〇

第七節 建築……………四六二

第十三章 司法

第一節 司法制度	四六七
一 制度ノ確立	四六七
二 民事ニ關スル法令	四七四
三 刑事ニ關スル法令	四七八
四 登記制度	四八〇
五 供託制度	四八三
六 思想犯保護觀察制度	四八三
第二節 裁判及檢察事務	四八三
第三節 恩 赦	四八八
第四節 監 獄	四九〇

第十四章 警察

第一節 警察制度	五〇五
一 警察創始時代	五〇五
二 警察權ノ委託	五〇六

- 三 併合下警察權……………五〇七
- 四 警察制度ノ改正……………五〇八
- 五 現行制度……………五〇九
- 第二節 諸般取締……………五二〇
- 第三節 犯罪狀況……………五二三
- 第四節 警 防……………五二四
- 第五節 治安狀況……………五二五

第十五章 衛 生

- 第一節 衛生施設……………五二七
 - 一 醫療機關ノ擴張及衛生技術員ノ増設……………五三〇
 - 二 衛生試験及細菌検査……………五三二
 - 三 阿片取締ノ勵行……………五三三
 - 四 麻藥類中毒者ノ取締……………五三六
- 第二節 傳染病……………五三八
- 第三節 地方病及慢性傳染病……………五三九
- 第四節 家畜傳染病豫防……………五四七

第十六章 地方行政

一	家畜傳染病	五四七
二	移出牛檢疫	五五三
三	屠場及屠畜	五五七
第一節	地方制度	五五九
一	概說	五九九
二	公共團體ノ議決機關及諮問機關	五六四
第二節	道事業	五六七
一	道	五六七
二	臨時恩賜金事業トノ合同	五六九
三	現況	五七〇
第三節	公共團體	五七二
一	府	五七二
二	邑面	五七九
三	學校組合	五八一
四	學校費	五八三

第十七章 農村振興運動……………五六七

第十八章 國民精神總動員運動

- 一 由來及其ノ特色……………五九五
- 二 機構及其ノ活動……………五九六

第十九章 總動員計畫並ニ資源調査……………六〇一

第二十章 弘報事務及情報委員會

- 一 弘報事務ノ概要……………六〇三
- 二 情報宣傳ノ方法……………六〇四
- 三 情報委員會ノ狀況……………六〇八

第二十一章 古蹟遺物ノ調査及保存

- 第一節 調査……………六一
- 第二節 保存……………六二
- 第三節 博物館……………六四

第二十二章 中樞院及び朝鮮史編修會

第一節 中樞院……………六二七

第二節 朝鮮史編修會……………六二九

第二十三章 在外朝鮮人

第一節 狀況並各般施設……………六三二

第二節 滿洲及北支ニ於ケル特種施設……………六四〇

第三節 朝鮮人ノ滿洲開拓民ト西北鮮移植事業……………六四六

朝鮮總督府施政年報

昭和十四年度

緒言

明治四十三年朝鮮總督府設置以來統治ノ基礎愈々確立シ百般ノ事物其ノ面目ヲ改メ産業經濟ハ特ニ異數ノ發展ヲ遂ゲ人文ノ開達民福ノ増進洵ニ顯著ナルハ中外ノ齊シク認ムル所ナリ然レドモ始政以來歲月既ニ久シク殊ニ輓近時勢ノ變遷急激ニシテ更ニ經營進捗ノ急ヲ要スルモノアルニ加ヘ曠昔ノ制度施設ニシテ往往時運ノ進展ニ伴ハザルニ至リタルモノナキニ非ザルヲ以テ本府ハ疆内ノ實情ト時勢ノ變遷トニ應ジテ之ガ改善ノ施措ヲ講ジ特ニ遠大ノ計圖ヲ要スルモノニ在リテハ夫夫調査考究ニ力ヲ致シ諸般ノ規畫經營ニ努メ將來益文化ヲ向上シ民力ヲ充實シテ時運ニ順應セシメ内鮮一體トナリテ東洋平和ノ確保ニ資シ世界ノ文明ニ寄與シ以テ朝鮮併合ノ宏謨ニ副ハンコトヲ期セリ茲ニ朝鮮統治ノ大要ヲ錄シ聊カ施政改善ノ經路ヲ明カニセントス

第一章 總說

第一節 朝鮮統治ノ沿革

朝鮮併合ノ趣旨ハ當時渙發セラレタル詔書ニ明ニシテ同種同文ノ關係ニ在ル韓國ヲ併合シ一視同仁ノ聖旨ニ基キ一家ノ親ヲ結ビ以テ東洋ノ平和ヲ永遠ニ維持シ帝國ノ安全ヲ將來ニ保障スルニ在ルヤ言ヲ俟タズ是レ常ニ東洋ノ平和ト其ノ文化ノ興隆トヲ念トスル帝國國是ノ一進展ニ外ナラズ

惟フニ韓國ハ數百年來施政漸次頽廢セル結果官府混淆シ財用給セズ上下ノ有司内ハ黨爭誅求ヲ事トシ外ハ事大彌縫以テ一時ヲ糊塗シ儉安姑息風ヲ爲シテ文化興ラズ產業衰へ人民疲弊シテ生命財產ノ安固ヲ缺キ國礎屢動搖シテ東洋禍亂ノ因ヲ爲シ之ガ爲益住民ノ不幸ヲ重ヌルノミナラズ延イテ累ヲ帝國ニ及ボシ遂ニ國命ヲ賭シテ日清日露ノ兩役ヲ構フルノ已ムナキニ至ラシメタリ

由來韓國ハ久シク支那ノ正朔ヲ奉ジテ其ノ附庸國タルノ待遇ヲ受ケ國運爲ニ萎靡不振ノ狀ニ在リ是ニ於テ帝國政府ハ明治九年韓國ヲ德憑シテ修好通商條約ヲ締結シ世界ノ大勢ニ順應シテ開國進取ノ國是ヲ定メシメ列強亦相踵ギテ韓國ト條約ヲ締結シ獨立ノ形態漸ク備ハルニ庶幾シ此ノ間帝國ハ終始扶掖ノ方針ヲ以テ一貫シ明治十五年及同十七年ノ變ニ際シテモ隱忍事端ヲ避

ケ間接ニ進歩的有識者ヲ誘導シテ其ノ自啓自發ニ便セリ

然ルニ當時清國ハ益壓迫ヲ韓國ニ加ヘ明治二十七年東學黨ノ變亂瀰漫スルニ及ビ口ヲ屬邦ノ鎮撫ニ藉リ天津條約ヲ無視シテ擅ニ兵ヲ韓國ニ出シ延イテ帝國ノ安全ヲ脅サントシ事態忍ブ可カラザルモノアリ仍テ我亦已ムナク兵ヲ派シテ清國ト干戈相見エ一方韓國ハ我ト臨時攻守同盟ノ條約ヲ締結シ且我ガ勸告ニ從ヒ內政ノ改革ヲ爲サントヲ約セリ既ニシテ日清役ノ終局ヲ告グルヤ帝國ハ日清講和條約ニ依リテ韓國ノ獨立ヲ確實ナラシメ更ニ進ミテ庶政ノ改善ト民心ノ振作トニ着手セシメタルニ韓國ニ於ケル權勢爭奪ノ暗闘ハ益激烈ヲ極メ重臣中露國ノ勢威ニ資縁シ宮廷ヲ籠絡シテ無謀ノ政變ヲ策スル者アリ庶政革新ノ企畫爲ニ水泡ニ歸セリ

爾來百弊年ト共ニ長ジ韓民ノ悲運益甚シク前途ノ發展殆ド望ヲ絶タザルベカラザルニ至レリ此時ニ當リ露國ハ清國鬪匪事件終局ノ後ヲ承ケ兵ヲ滿洲ニ集屯シ故ナク此ニ占據シテ撤兵ヲ肯ゼズ更ニ韓國ヲ壓迫シ遂ニ半島南北ノ要港ヲ把攔シテ帝國ノ死命ヲ制セント圖リ延イテ東洋平和ノ基礎ヲ危カラシメントシ遂ニ我國ハ之ニ對シテ戰ヲ宣スルノ已ムナキニ至レリ然ルニ日露役ハ帝國ノ勝利ニ歸シ東亞ニ於ケル露國ノ脅威ヲ一掃スルヲ得タリト雖韓國ハ多年稅政積弊ノ餘國力萎靡シ民心沈衰シ到底獨力以テ自主獨立ノ實ヲ擧ゲ自家ノ富強ヲ圖ル能ハザルノ狀アリ故ニ帝國ハ永久ニ東洋ノ禍根ヲ絶チテ帝國ノ安全ヲ保障シ新時代ノ文化ヲ輸入シテ韓國ノ福利ヲ増進センガ爲ニハ同國ヲ帝國ノ保護指導ノ下ニ置クノ已ムヲ得ザルモノアルヲ認メ明治三十七年二月同國政府ト一ノ議定書ヲ交換シテ韓國ノ獨立其ノ皇室ノ康寧ヲ保證スルト共ニ同國政

府ニ於テ施政改善ニ關スル帝國政府ノ忠言ヲ容ルベキ旨ヲ協定シ以テ日韓兩國ヲ結合スル利益
共通ノ主義ヲ鞏固ナラシメタリ

次デ同年八月帝國政府ハ韓國ノ現状ヲ革新シテ東洋永遠ノ平和ヲ維持スルノ途ハ同國ノ對外
關係ト財政狀態トヲ整理刷新スルヨリ急ナルナキヲ認メ同國政府ト協約ヲ締結シ財政外交兩顧
問ヲ推薦シテ同國政府ニ傭聘セシメ茲ニ確實ニ韓國施政改善ノ端ヲ啓キタリ

翌三十八年日英同盟訂約款及ポーツマス條約相踵ギテ成立シ韓國ニ對スル帝國ノ地位更ニ鞏固
明確ヲ加ヘタルヲ以テ帝國政府ハ之ニ基キ韓國保護指導ノ實ヲ擧ゲンガ爲同年十一月所謂日韓
新協約ヲ締結シ新ニ韓國ノ外交權ヲ我ニ收メ統監ヲ同國ニ駐劄セシムルコトヲ約シ關係列國亦
齊シク之ヲ承認シ保護政治ノ基礎茲ニ始メテ確立セリ

是ニ於テ帝國政府ハ翌三十九年二月在京城ノ帝國公使館ヲ撤廢シテ統監府ヲ設置シ韓國ニ於
ケル各國公使館亦前後シテ撤退セリ斯クテ伊藤統監ハ大命ヲ承ケテ直接韓國ノ外交事務ヲ統轄
スルト共ニ施政改善ニ關スル指導監督ノ事ニ當リ銳意韓國政府ヲ激勵シテ先ヅ宮中ノ綱紀ヲ肅
清シ百般政弊ノ根源タル宮府ノ混淆ヲ釐正シ内閣及地方官制ヲ改革シ多數ノ本邦人ヲ韓國政
府ノ要路ニ聘セシメテ政務刷新ノ歩ヲ進メ特ニ産業教育土木財政金融等ノ施設ニ着手セシメタ
リ

然レドモ韓國多年ノ宿弊ハ固ヨリ一朝ニシテ芟除スルヲ得ズ維新更始ノ變革ニ際シ上下ノ人
心動モスレバ其ノ歸嚮ヲ誤リ大勢ニ通ゼズシテ帝國ノ誠意ヲ理解スル能ハザルノ輩志ヲ當世ニ

得ズシテ不時ノ政變ヲ思フノ徒相共ニ保護政治反對ノ標榜ニ苟合シテ排日ノ氣勢ヲ揚ゲ或ハ放浪ノ外國人ヲ緣引シ或ハ愚民兇漢ヲ煽動シ諸種ノ妨碍之ガ爲ニ頻出シ遂ニ明治四十年三月在桑港朝鮮人ノ我が推薦ニ係ル韓國外交顧問ステイーヴンス氏暗殺同年七月海牙平和會議ヘノ韓帝ノ密使派遣等ノ事件ヲ惹起スルニ至レリ

仍テ統監ハ更ニ日韓關係ヲ緊密ナラシムルノ必要ヲ認メ同月再ビ日韓協約ヲ訂正シテ我が保護權行使ノ範圍ヲ擴張シ從來間接指導ノ任ニ在リシ應聘日本人ヲ増員シ韓國官吏トシテ直接施政ノ衝ニ當ラシメ政務機關全般ニ互ル官制改革ヲ斷行シ法令ノ制定ヲ監督シ司法制度ノ獨立ヲ企畫シ無利子無期限ノ立替金ヲ韓國政府ニ提供シテ財政ノ調節ニ資シ且施政改善ニ伴フ政費ノ膨脹ニ應ゼシメ以テ中央地方諸般行政ノ刷新ト各種施設ノ進捗トニ努メタリ然ルニ當時韓國ハ財政及經濟ノ狀態頗ル貧弱ニシテ帝國ノ補助ヲ要セザルノ時期ニ到達センガ爲ニハ尙幾多ノ歲月ヲ要スベキモノアリシガ故ニ兩國ノ爲ニ謀リテ便ナルモノニシテ彼ニ於テ財力ノ及バザル焦眉ノ事項ハ之ヲ我ニ委託セシムルヲ以テ寧ロ保護ノ趣旨ニ副フ所以ナルヲ念ヒ先ヅ韓國財政ノ負擔ニ堪ヘザル司法事務ノ改善ヲ速ニ完成シテ政弊ノ主因タル法治ノ缺漏ヲ補ヒ以テ同國臣民及在韓外國人ノ生命財產ノ保障ヲ確實ニシ同國富強ノ基礎ヲ確立センガ爲明治四十二年七月帝國政府ノ負擔ニ於テ司法及監獄事務ノ委託ヲ受ケ次デ翌四十三年六月司法事務ト相俟チテ始メテ生命財產ノ保護ヲ全ウスベキ警察事務ヲ我ニ受託繼承セリ

斯ノ如クニシテ韓國ニ對スル帝國ノ扶掖啓導至ラザルモノナカリシモ當時半島ノ治安未ダ確

立セズ匪徒所在ニ蜂起シテ人民ノ生命財産ヲ脅シ往往ニシテ政府ノ施設ヲ妨礙シ地方在職ノ本邦人官吏ニ危害ヲ加フル者アリ前ニハ伊藤前統監ヲ哈爾濱ニ暗殺シ後ニハ李首相ヲ京城ニ要撃スルアリ地方民衆亦流言蜚語ニ惑ヒ漫ニ疑懼ノ念ヲ懷キテ其ノ堵ニ安ゼズ同國ノ現勢ハ之ニ根本的革新ヲ加ヘ彼我兩國合體シテ局面ノ展開ヲ圖ルニ非ズンバ東洋ノ平和ヲ永遠ニ維持シ兩國共通ノ利益ヲ將來ニ確保シ民衆ノ康福ヲ的確ニ増進シ保護統治ノ責任ヲ盡スコト能ハザルノ狀況ニ在リ是ヨリ先韓國ノ有識者ハ既ニ積弊ノ窮極スル所ナキヲ嗟歎シ現狀打破ノ避クベカラザルヲ認ムル者多ク當時最モ進歩セル新知識ノ集團ニシテ輿論ノ代表者タル一進會ノ如キハ各地ニ遊説シテ大局ノ進轉ト合邦ノ利益トヲ高唱シ進ミテ韓國皇帝及其ノ政府竝ニ帝國政府ニ對シ兩國ノ併合ハ雷ニ兩國民發展ノ爲ナルノミナラズ東洋平和維持ノ爲ニモ亦最モ適當ノ處置ナル旨ヲ建白セリ

是ニ於テ帝國政府ハ慎重考慮ヲ加フルノ必要アリト爲シ暫ク其ノ推移ヲ觀望セシニ半島上下ノ人心愈併合ニ傾キ帝國ノ輿論亦之ヲ是認スルニ至リシヲ以テ明治四十三年八月韓國政府ト折衝シ兩國永遠ノ福利ヲ増進シ東洋ノ平和ヲ確保センガ爲ニハ日韓併合ノ外ニ途ナキコトヲ提議セシニ韓國政府ノ意見亦此ニ一致シ韓國皇帝ニ在リテモ夙ニ大局ヲ洞鑒シテ之ヲ採納セラレ同月二十二日ヲ以テ日韓併合條約成立シ併合ノ大業ヲ決行スルニ至レリ

併合條約ハ前文及八箇條ヨリ成リ韓國統治權ノ讓渡承繼韓國皇室ノ優遇韓國人民ノ身體財産ノ保護及其ノ福利増進同國人民ノ帝國官吏登用等ニ關スル事項ヲ規定セリ同月二十九日條約ノ

公布實施ト同時ニ 天皇陛下ハ詔書ヲ賜ハリ併合ノ宏護ト民衆綏撫文物開發ノ 聖旨トヲ宣明シ給ヒ前韓國皇帝亦同日勅諭ヲ發シ韓國統治權ノ讓與ハ東洋平和ノ保全ト有衆救活ノ至意ニ出ヅ大小臣民國勢ト時宜トヲ深察シ文明ノ新政ニ服從シ幸福ヲ共受セヨト宣諭セラレタリ之ト同時ニ寺內統監ハ諭告ヲ發シテ一般民衆ヲ諭シ施政方針ノ大綱ヲ示シテ特ニ治安ノ維持産業ノ開發人文ノ發達信教ノ自由等ニ重キヲ置キ銳意治ヲ圖リ化ヲ布クベキ旨ヲ聲明セリ

韓國併合ノ結果帝國ト其ノ締盟各國トノ條約ガ朝鮮ニ施行セララルコトナリ韓國ト其ノ締盟各國トノ條約ハ當然無効ニ歸シ治外法權亦隨テ消滅シタリト雖帝國政府ハ締盟各國ニ宣言書ヲ發シ韓國併合ノ已ムベカラザル所以ヲ通告スルト共ニ外國人ノ既得權ヲ尊重シ特ニ現行關稅ヲ十年間据置ク旨ヲ聲明セリ各締盟國政府ハ皆其ノ意ヲ諒トシ齊シク之ヲ承認セリ

斯クテ韓國併合ノ成ルヤ 天皇陛下ハ舊韓國皇室及其ノ近親ニ帝國皇族ノ禮遇ヲ賜ヒ隆錫ヲ世襲セシメ併合前ト同額ノ歲費ヲ供與シ李王職官制ヲ定メテ王家ノ事務及財用ヲ整頓充實シ朝鮮貴族令ヲ設ケテ李家ノ懿親及其ノ邦家ノ功勞者ヲ貴族ニ列シ給フ亦別ニ臨時恩賜金三千萬圓ヲ朝鮮ニ賜ヒ内一千七百餘萬圓ヲ授産教育及凶歉救濟ノ基金トシテ各府郡ニ頒チ約四百萬圓ヲ窮民及精神病者ノ救療孤兒盲啞者ノ教養行旅病者ノ救護等慈惠救濟ノ基金トシテ夫夫慈善機關ニ配與シ更ニ貴族功勞者舊政府在官在職者及耆老孝子節婦鰥寡孤獨廢疾等ノ者ニ金圓ヲ賜ハリ其ノ他逋租地稅社還米ノ減免罪囚ノ大赦等恩寵至ラザル所ナク新附民衆ハ 聖旨ノ優渥ナルヲ知ルニ及ビ曩日ノ猜疑ヲ一掃シテ帝國官憲ニ親近シ新政ノ趣旨ヲ理解シテ業ヲ勵ミ化ニ向ヒ自

ラ其ノ歸趨ヲ誤ラザルニ至レリ

帝國政府ハ併合ト同時ニ朝鮮總督府ヲ設置シ總督ヲシテ命ヲ承ケ陸海軍ヲ統率シ諸般ノ政務ヲ總轄セシムルコトトシ従前ノ尨大ナル政務機關ヲ緊縮シテ統治ノ新制ヲ定メ特ニ警務機關ヲ總督ノ直屬トシテ憲兵警察統合ノ制ヲ採リ以テ保安ノ急ニ應ジ又諮問機關トシテ中央ニ中樞院各道府郡ニ朝鮮人ノ參與官及參事ヲ特設シ進ミテ庶政ヲ更新シ秩序ヲ恢復シ教育人文ノ發達ヲ圖リ生命財産ノ安固ヲ確實ニシテ疲憊ノ民心ヲ振作シ特ニ産業ヲ開發シテ頽廢ノ邦土ヲ振興スルノ方針ヲ以テ茲ニ新政ヲ肇始シタリ

爾後朝鮮統治ノ局ニ當ル者克ク併合ノ本旨ヲ體シ半島ノ開發ト民衆ノ福利増進トヲ圖リ財政及幣制ノ整理、稅制ノ改善、治外法權ノ撤去、地方制度ノ整理、司法權ノ確立、教育ノ振張、産業ノ獎勵、交通ノ整備、衛生ノ改善、治安ノ確保等ニ努メ人心漸次平靜ニ赴キ各種ノ施設正ニ其ノ初程ヲ經テ半島文化ノ發達見ルベキモノアルニ至レリ

斯クテ朝鮮ノ進歩日ニ著シキモノアリト雖歐洲戰後時勢ノ變遷急激ニシテ曩ニ適切有效ナリシ制度施設モ往往時運並ニ斯土ノ實情ニ伴ハザルニ至リ施政革新ノ機運漸ク熟セントスルノ時期ニ際シ偶在外ノ朝鮮人中所謂民族自決主義ノ趣旨ヲ誤解シ盛ニ民衆ヲ煽動脅迫セル者アリ大正八年三月端無ク疆内各地ニ騷擾ヲ惹起シ之ガ鎮撫ニ數月ヲ要シタルヲ以テ制度改革新ノ計畫ハ茲ニ一頓挫ヲ來シタルモ同年八月ニ至リ遂ニ總督府官制ノ改正ヲ見タリ

官制改革ノ大綱ハ民度進展ノ實況ニ鑑ミ總督ニ文武官ヲ併用シ憲兵制度ヲ廢シテ普通警察制

度ニ改ムルニ在リ而シテ其ノ本旨ハ當時ノ詔書ニ明カニシテ内鮮一視同仁文明的政治ヲ確立シ益朝鮮民衆ヲ誘掖シテ結局内地人ト同一地位ニ立タシメ更ニ其ノ長所ヲ發揮シテ東洋ノ發展ニ參セシメ以テ永ク休明ノ澤ヲ享ケシムルニ在リ

即チ教育ニ於テハ朝鮮教育令ヲ公布シテ大ニ之ガ普及ニカムル一面地方制度ノ完備ヲ圖リ道評議會府邑面協議會等ノ地方議會ヲ起シテ民意ノ暢達ニ資シ或ハ治山治水ノ策ヲ進メテ自然ノ脅威ヨリ生ズル民心ノ荒廢ヲ防グ等極力官民ノ融和一致ヲ以テ經營ヲ進ムルニ從ヒ國利民福ノ増進顯著ニシテ民衆ノ施政ニ對スル信賴ト協力漸ヲ以テ舉リ比年往時ノ面目ヲ改メツツ大正ヨリ昭和ノ時代ニ移行シタリ

然リト雖此ノ時期ニ於ケル内地ノ思想界ハ大戰後ノ世界思潮ヲ反映シテ詭激頹廢ニ陥リ國民精神作興ニ關スル詔書ノ渙發ニ依リ初メテ懼然タルノ状態ニ在リ半島ノ思想界亦之ガ影響ヲ受ケ一部ニ尙不穩ノ思想潜流シ昭和初期ニ於ケル農産物價暴落ニ依リテ生ジタル普遍の不況ノ暗影ト共ニ施政ノ伸展ヲ阻碍スルノ傾向アルヲ免レザリシガ偶々昭和六年滿洲事變發生シ帝國ガ敢然世界ノ群疑ヲ排シテ滿洲國ヲ創建シ之ト一心一體ノ關係ヲ結ンデ國威ヲ新ニスルニ至ルヤ半島ノ人心亦興起シ内ニ農山漁村自力更生運動ノ展開及ビ財界好轉ニ依ル資源開發ノ機運ト相俟ツテ清新潑澗ノ氣大ニ漲レリ

越エテ昭和十二年支那事變勃發シ東亞ニ一大轉機ノ至ルヲ感知サルルヤ舉國一致外患ニ當ルノ風潮ハ半島ニ於テモ都鄙ニ洽ク施政ノ最大方針ヲ示セル内鮮一體ノ標語下ニ於テ民衆ハ靡然

トシテ帝國國民タルノ忠誠ヲ發露シ銃後報國ノ諸運動ハ各種ノ形態ヲ以テ展開セラレ眞ニ始政以來未曾有ノ現象トシテ三十年施政ノ結實ヲ見ルノ感アラシム

斯クノ如キ滿洲事變以後ニ於ケル内鮮一體化ノ風潮ハ何人ノ主張運動ニ因ルニアラズシテ自ラ内鮮ノ間ニ存在スル諸種ノ區別ヲ排除スルノ作用ヲ伴ヒ内地在住ノ朝鮮人ニシテ衆議院議員ニ當選スル者アリ在野功勞者ニシテ貴族院議員ニ勅選サル者アリ諮問機關タリシ道府邑會ハ決議機關トナリテ愈々民意ヲ伸暢スルアリ此等ノ動向ハ諸多ノ部面ニ於テ具象化サレ昭和十三年四月陸軍特別志願兵制度布カレ朝鮮人青年ニシテ帝國軍人タリ得ルノ途開カルルヤ志願者訓練所ニ入所ヲ志ス者全鮮ニ互リテ極メテ多クマタ之ト時ヲ同ウシテ朝鮮教育令ノ改正行ハレ從來内鮮人ノ普通教育ニ於ケル稱呼及内容ノ區別撤廢セラレ更ニ紀元二千六百年紀元ノ佳節ヲトシテ氏制度ノ實施ヲ見半島人多年ノ要望タリシ内地人式氏ヲ稱シ得ル途開ケタルハ共ニ戰時下ニ於ケル劃期的三大施設トシテ人心ヲ新ニスル所アリ昭和十三年七月事變一周年ヲ機トシテ組織サレタル國民精神總動員朝鮮聯盟ハ普ク官民識者層ヲ網羅シテ其ノ羽翼ヲ全鮮ニ張り以テ内鮮一體ノ深化ト戰時國策ヘノ協力ニ邁進スルノ道程ニアリ

第二節 地勢及氣候

一 地 勢

地形 朝鮮ハ亞細亞ノ東南ニ斗出セル一大半島ニシテ地勢南北ニ長ク東西ニ短ク西南ノ沿岸

ニ無數ノ島嶼ヲ擁ス本陸ハ南北最長ノ處二百十里ニ達シ東西最廣ノ處ト雖九十里ヲ超エズ東經百二十四度十一分ヨリ百三十度五十六分二十三秒ニ至リ北緯三十三度六分四十秒ヨリ四十三度三十六秒ニ互ル總面積一萬四千三百十二方里海岸線延長四千三百九十五里ニ達ス東ハ日本海ニ面シ西ハ黃海ニ臨ミ北ハ長白山脈鴨綠江及豆滿江ノ一部ヲ以テ滿洲國及露領沿海州ニ連リ南ハ朝鮮海峡ニ瀕シ對馬ヲ隔テテ本州及九州ト相對ス

朝鮮ノ海岸ハ東方ト南方及西方トヲ比較スルニ著シキ差異アリ東海岸ハ出入極メテ少ク岬灣島嶼甚ダ稀ニシテ隨テ良港ニ乏シク僅ニ元山城津清津雄基羅津等アルニ過ギズ然ルニ南及西ノ海岸ハ長汀曲浦相連リ大小ノ島嶼甚布シテ幾多ノ内海浦灣ヲ形成シ釜山鎮海馬山麗水木浦群山仁川龍塘浦鎮南浦等諸港ノ外錨地頗ル多シ

二 氣 候

氣溫 年平均氣溫ハ南岸地方ニ最モ高ク十四度ヲ示シ北進スルニツレテ遞減シ中部地方ニ在リテハ十度内外國境ニ近キ蓋馬高臺ハ最モ低ク一二度ヲ示ス南北兩地方ニ於テハ實ニ十二三度ノ差アリ半島ノ年平均氣溫ヲ内地ト比較スレバ朝鮮ハ大體北陸奧羽南部及關東北部ニ相當シ中部ハ奧羽地方ニ北部ハ北海道ニ似蓋馬高臺地方ハ樺太南部ト匹敵シ寒暑ノ差即チ氣溫年較差ハ朝鮮ニ於テスラ北海道ニ酷似シ中部内陸ヨリ北部ハ樺太ニ似タル變化ヲ示セリ尙同緯度地方ヲ比較スレバ東岸ハ西岸地方ヨリモ高溫ニシテ内陸ハ海岸地方ヨリ低溫ナリ是レ山脈海流等ノ地

形的影響ヲ蒙ムルヲ主因トスルモノノ如シ

朝鮮ハ大陸ニ陸接スル關係上大陸性ノ氣候ヲ呈スルハ周知ノ事ニシテ冬ハ最モ長ク次イデ夏ヲ長シトス

冬 半島ノ冬季期間ハ地形ノ關係上北部ニ長クシテ南部ニ短シ而シテ内陸ハ沿岸ニ比シテ長キハ統計ノ示ス所ナリ今試ニ最低氣溫ノ零度以下ニ降レル日ヲ以テ大體冬ノ目安トシ其ノ訪去ノ期日ヲ求ムレバ大體北部ノ内陸ハ十月初旬ヨリ四月下旬ニ至ル七箇月北部ノ沿岸及中部ノ内陸ハ十月下旬ヨリ四月中旬ニ至ル五箇月半中部ノ沿岸ハ十一月中旬ヨリ四月初旬ニ至ル四箇月半南鮮ハ十一月下旬ヨリ三月下旬ニ至ル四箇月ナリ

次ニ冬季中最低溫ナル一月ノ平均氣溫ヲ見ルニ濟州島ハ最モ暖溫ニシテ五度内外ヲ示シ北九州・四國ト殆ド同ジク本土ノ南岸ハ信州ニ中部ノ京仁地方ハ氷點下四度内外ヲ示シ略北海道ノ南岸ニ匹敵シ北部ハ氷點下十度乃至二十度ヲ越エ正ニ樺太ト相似タリ

平均氣溫ハ上述ノ如クナルガ年年ノ最低氣溫ノ極ノ平均ハ濟州島ハ氷點下約三度本土ノ南岸ハ氷點下十度南鮮内陸ヨリ中部ノ東岸ハ氷點下十四度仁川ハ氷點下十六度ニシテ京城ハ仁川ヨリ約三度低ク西鮮地方ハ氷點下二十三・四度北鮮沿岸ハ氷點下二十度内外國境内陸ノ中江鎮ニ在リテハ實ニ氷點下三十九度ニ達ス

次ニ各地ニ於ケル低極氣溫ハ中江鎮ニ於テ昭和八年一月十二日ニ氷點下四十三度六トイフ驚嘆スベキ酷寒新記録ヲ作リシガ之ハ世界ノ極寒地帯タル西比利亞ノウエルホーヤンスクノ氷點下

六十四度六ヲ距ルコト遠キモ帝國ノ版圖内トシテハ樺太落合ノ氷點下四十五度六ニ接近セリ斯ノ如ク朝鮮ノ冬ハ寒暖計ノ示度ノミヲ以テスレバ大ニ脅威ヲ感ズルモ他ノ氣候要素ハ比較的自
然ノ惠澤ヲ蒙リツツアリ即チ風速ハ割合ニ弱ク殊ニ内陸ニ著シク又好晴日數多ク日照可良ニシ
テ之ニ加フルニ冬季大陸高氣壓ノ盛衰ガ殆ド周期的ニ起ルコトニ基因シ所謂三寒四溫ノ現象アリ
テ寒溫交互ニ來リ割合ニ凌ギ易キヲ覺ユ

夏 長キ冬季終レバ半島ノ大地ハ急激ニ加熱セラレ草木ハ一時ニ發芽開花ヲ見ル例ヘバ南鮮
地方以外ハ梅櫻桃等殆ド同時ニ花ヲ開ク吉野櫻ニ付テ述ブレバ大體南岸地方ハ四月上旬ニ南鮮
内陸及中部ノ沿岸ハ四月中旬ニ中部内陸及北部ノ沿岸ハ四月下旬ニ咸鏡北道ハ五月上旬ニ開花
ス之ヲ最低氣溫零度以下ニ降リシ最終日ヨリ起算スレバ全般ニ一旬乃至二旬ノ間ニ開花ヲ見ル
斯クテ葉櫻ノ頃トナルヤ日中ノ氣溫ハ屢二十五度以上ニ昇ル最高氣溫二十五度以上ニ昇リタル
日ヲ以テ初夏ノ目安トスレバ初夏ノ最モ早ク來ル地方ハ慶尙北道ノ盆地ニシテ四月下旬頃ナリ
而シテ之ヨリ南方西方ニ傳播シ南岸及西岸ハ五月下旬トナリ北鮮ハ五月下旬ヨリ六月上旬トナ
ル而シテ氣溫ノ二十五度以上ニ昇ル終期ハ北鮮ノ北部ハ九月上旬ニ中部以北ハ九月中下旬ニ中
部以南ハ十月上旬ニ現ハル依テ初夏晩夏ノ期間ハ大體半島ノ中部以南ニ於テハ五箇月乃至五箇
月半ニ及ビ中部以北ノ西半部ハ四箇月乃至四箇月半北鮮ハ三箇月乃至三箇月半トナリ以テ春秋
兩季ノ短キヲ窺フニ足ル

次ニ夏季中暑氣旺盛ノ時期ハ先ヅ一日ノ平均氣溫二十五度以上ノ日ヲ以テ之ガ期日トスレバ

中部ノ東岸ニ在リテハ六月上旬ニシテ之ヨリ三方ニ波及シ南岸及西岸ハ七月中旬ニ北鮮方面ハ七月中下旬ニ來ル而シテ其ノ終ル日ハ北部ハ八月上旬ニ中部ハ八月下旬ニ南部ハ九月上旬トナルヲ以テ盛夏期間ノ最モ長キハ半島ノ南東部ニシテ二箇月ヲ越エ三箇月ニ垂ントシ西鮮ハ一箇月北鮮ハ僅ニ二週間内外ナリ

次ニ年年ノ最高氣溫ノ極ノ平均ハ慶尙北道ノ盆地帶ヲ第一位トシ約三十七度東岸ヨリ内陸ハ三十五度南岸ヨリ西岸ハ三十三度北鮮沿岸ハ三十二度ナリ

風 半島ニ於ケル季節風ハ冬季ニアリテハ大陸方面ニ蟠居スル高氣壓ノ影響ヲ蒙リ概ネ北西乃至北ナルガ内陸地方及中部ノ東海岸ニ在リテハ地形ノ影響ヲ蒙リテ偏西風卓越ス

夏季ノ氣壓配置ハ冬季ト全ク交代シ大陸方面ハ低壓部トナリ太平洋上ニ高氣壓滯留スルヲ以テ南岸黃海沿岸及北東岸ニ於テハ偏南風流行シ中部以南ノ東岸ニ於テハ南東乃至偏東風卓越ス平均風速度ハ半島ノ内陸地方ハ沿岸ニ比シテ著シク弱勢ヲ示セリ例ヘバ仁川ノ年平均ハ四ノナルガ近距離ノ京城ニ在リテハ一・八ノ過ギズ全鮮沿岸ノ年平均ハ三ノ乃至五ノナリ内陸ハ凡ソ一・五ニシテ沿岸ノ二分ノ一乃至三分ノ一ニ遞減セリ風速度ノ月別變化ハ東岸及南岸ハ一月ニ最大ガ起リ中部以南ノ西岸及内陸ニ於テハ三月ニ現ハレ西鮮及國境内陸ニ於テハ四、五月ニ起ル次ニ最小ノ現ハルルハ殆ド全鮮沿岸一帶ニ互リテ六月ニシテ内陸ハ十月ニナルガ獨リ中江鎮ハ一月ニ〇・七ノ最小ヲ示シ殆ド無風狀態ニ在ルヲ以テ極寒氣溫ノ體感ヲ輕減セシム

降水量 朝鮮ノ降水年量ハ約五百耗乃至千五百耗ニシテ滿洲ノ三百耗乃至八百耗ニ比シ約二

倍ニ達スレドモ之ヲ内地ノ千耗乃至三千耗ニ比スレバ約二分ノ一ニ當ル状態ナルヲ以テ農業本位ノ朝鮮トシテハ古來天水ヲ非常ニ重大視シタリ

降水量ノ分布ハ咸鏡南北道ト大同江下流地方即チ西鮮灣ノ南部ニ面スル地域ハ最寡雨地帯ニシテ年量八百耗ニ達セズ就中豆滿江中流域ハ僅ニ五百耗ニ過ギズ千耗未滿ノ地域ハ上述ノ外ニ鴨綠江流域ト洛東江ノ上流域トニシテ其ノ他ハ孰レモ千耗ヲ越エ千三百耗以上ノ地域ハ西鮮北部ノ内陸ト朝鮮中部ノ内陸及湖南地方ヨリ南岸ノ沿岸一帶ニ擴ガリ就中蟾津江ノ河口附近ニハ千五百耗ニ達スル最多雨地域アリ

次ニ雨量ノ分布ヲ季節的ニ見レバ十月ヨリ三月ニ至ル半年ハ所謂乾燥期ニシテ此ノ期間ノ雨量ハ僅ニ年總量ノ一五%内外ニ過ギズ四月ヨリ九月ニ至ル半年ハ濕潤期ニシテ年總量ノ八五%内外ヲ占ム尙此ノ期間中七八兩月ハ所謂豪雨期ニシテ其ノ雨量ハ實ニ年總量ノ四〇%乃至六〇%ニ達セリ而シテ之ガ分布ハ西鮮ノ北部ト朝鮮中部ノ内陸ニ孰レモ七百耗ヲ越ユル最多雨地帯アリ實ニ朝鮮ニ於ケル豪雨ハ物凄クシテ昭和二年七月十六日平安北道ノ泰川ニ於テ一日量四九九耗ヲ測リ同五年七月十八日江原道ノ板踰里ニ於テ日量四九三耗ヲ自記シ又京畿道廣州ニ於テハ大正九年八月一日ニ四八六耗ヲ測リタル例アリ斯ノ如キ状態ナルヲ以テ夏季洪水ノタメ交通ノ杜絶スルハ殆ド毎年ノ事ニ屬ス

蒸發量 朝鮮ニ於ケル年平均日照時數ハ約二千五百時間ニシテ内地ノ二千時間ヨリ約五百時間ノ多照ヲ見又空氣中ノ水蒸氣含有量ハ内地ニ比シ約二〇%少ク雨期ヲ除ケバ空氣ハ常ニ乾燥

勝チナルヲ以テ水ノ蒸發ハ滿洲ニハ及バザルモ内地ヨリモ旺盛ナリ各地ニ於ケル年量平均値ハ千耗乃至千五百耗ノ間ニ在リ北部及東岸ニ少ク西岸及南部ニ多量ニシテ概シテ年雨量ヲ凌駕スル箇所多シ尙蒸發量ノ年變化ハ結氷期中ハ極メテ微量ニシテ一月ニ最少極起リ解氷期ヲ過グル頃ヨリ激増シ最大ハ中部ノ東岸ニ於テハ五月ニ現ハレ國境内陸西鮮及其ノ内陸地方ハ孰レモ六月ニ北部沿岸及南西岸ハ最モ遅レテ八月ニ現ル而シテ七月ニ極大ノ現レザルハ雨期ノ最盛時ニ屬スルヲ以テナリ

霜雪ノ季節 初霜ノ起日ハ蓋馬高臺地方ニ最モ早クシテ九月上旬ニ現ル中部以北ニ於テハ十月上旬頃ニ南鮮内陸ニ於テハ十月中旬ニ南岸ハ十月下旬乃至十一月上旬ニ濟州島ニ於テハ十二月下旬ニ入り始メテ降霜ヲ見ル次ニ終霜ハ濟州島ノ三月中旬南岸ハ三月下旬ヨリ四月上旬中部沿岸ハ四月上旬其ノ他ハ四月中旬乃至同下旬蓋馬高臺ハ五月下旬ナリ以上ハ累年ノ平均値ニ付テ述ベタルモノナルガ最早最晩ノ記錄ヲ示セバ蓋馬高臺中央ノ威鏡南道ノ長津・甲山兩郡ニ於テハ大正五年八月二十一日ニ初霜ヲ見尙長津郡ニ於テハ大正四年六月三十日甲山郡ニ於テハ同十二年六月二十六日終霜ヲ觀測セシ事アリ

初雪ノ期日ハ永年ノ平均値ヨリ見レバ初霜ヨリ約一箇月遅ル鮮内ニ於ケル最早ハ蓋馬高臺地方ニシテ十月上旬中旬ニ始マリ半島ノ西半部ニ於テハ十一月中旬ニ南東岸ハ十一月下旬乃至十二月初旬ニシテ釜山ノ十二月二十日ヲ最晩トス降雪ノ最早最晩記錄モ亦蓋馬高臺之ヲ占メ大正十年九月二十四五日ヲ最早トシ同十二年五月二十七日ヲ最晩トス

雷雨 朝鮮ニ於ケル雷雨(雷鳴電光ヲ伴ヘル大氣中ノ風雨ノ現象)ノ進行方向ト速度ハ概ネ内地ト大差ナク西ヨリ東

ヘ進ム即チ東行性ノモノ最モ多ク其ノ速度ハ毎時三十軒乃至四十軒位ノモノヲ普通トス半島ノ雷雨發現回數ハ午後四時ヨリ五時ノ間ニ最大ノ現ルルハ最近統計ノ示ス所ナリ次ニ月別變化ハ半島ヲ二分シテ統計スレバ北部ハ六月ヨリ八月ニ至ル三箇月間最モ旺盛ニシテ就中六月ノ七十三回ヲ最大トシ南部ハ七八兩月共ニ五十五回内外ヲ算シ最大ハ約一箇月ノ遅レヲ示ス全鮮ニ於ケル年平均總發現回數ハ四百八十五回ナリ

降雹ヲ伴ヘル雷雨ノ回數ハ年平均四十六回ナルガ全鮮的ニ五月及十月ニ最大ガ現レ北部ハ南部ノ二倍ニ達ス尙尙ハ時トシテハ相當大ナルモノ有リ人畜ノ死傷農作物全滅等ノ慘害ヲ惹起スルコト屢アリ

次ニ落雷ヲ伴ヘル雷雨回數ヲ述ブレバ南部ハ北部ノ二倍ニ達シ又全鮮ノ年平均總回數ハ十回ヲ算シ七八兩月ヲ旺盛ナリトス落雷箇所ハ年平均北部ハ四箇所南部ハ十箇所ナリ而シテ朝鮮ニ於ケル感電死傷者數ハ年平均十二人強ニ當リ其内震死者數ハ五人弱ニシテ落雷回數ト死者數トノ比ハ落雷三回ニ對シテ死者一人ノ割合ナリ

第三節 戸 口

沿革 朝鮮ニ於テハ往時戸口調査ノ稀ニ行ハレタルコトアレドモ其ノ目的トスル所主トシテ課税ノ基礎ヲ定ムルニ在リシノミナラズ所謂隱戸ト稱シ課税私服ノ爲戸口ヲ隱蔽スルノ陋習ア

リ其ノ統計固ヨリ信ズルニ足ラズ後我が保護政治肇始セラレ庶政ノ改善ニ着手スルニ方リ舊韓國政府警務顧問ハ施政ノ基本ヲ明確ナラシメ併セテ警務ノ運用ヲ確實ニセンガ爲明治三十九年十一月各道警務顧問支部ニ訓令シ一定ノ期日ヲ以テ戸口ノ實地調査ヲ行ハシメタルコトアリ蓋シ朝鮮ニ於テ純然タル戸口調査ヲ目的トシテ統一のニ戸口ヲ調査シタルハ之ヲ以テ嚆矢トス當時諸般ノ弊竇尙未ダ其ノ跡ヲ絶タズ調査上幾多ノ困難アリテ統計ノ精確ヲ期スル能ハザリシト雖之ヲ往時ノ調査ニ比スレバ遙ニ正鵠ニ近キモノアリ即チ従前人口ノ如キ常ニ大約五百餘萬ト稱セラレタルニ過ギザリシガ本調査ノ結果ニ依レバ當時ノ朝鮮人現住戸口ハ戸數二百三十三萬八十七戸人口九百七十八萬一千六百七十一人ヲ算スルニ至レリ

人口ノ増加

一、朝鮮人 由來朝鮮ニ於テハ衛生狀態極メテ不良ニシテ死亡率頗ル高キモ一面出生率更ニ其ノ高位ニ在リ隨テ人口ノ自然増加率必ズシモ低カラズ加之併合以來諸般ノ弊竇漸次除去セラレ民籍事務其ノ緒ニ就クニ隨ヒ戸口調査益精確ヲ加ヘ調査漏戸口ノ發見少カラザリシヲ以テ朝鮮人ノ人口統計ハ併合後數年間毎年異常ノ増加ヲ示シタルガ其ノ後漸次平調ニ歸セリ即チ朝鮮人ノ現住人口ハ明治四十三年末ニ於テ總數一千三百十二萬餘人ヲ算セシモノ大正六年末ニ於テ總數一千六百六十一萬餘人ニ達シタリ然ルニ同七年ニ於テハ七萬九千五百餘人同八年ニ於テハ八萬六千四百餘人ノ増加ヲ示シ其ノ年末現在數一千六百七十八萬人ヲ算セリ而シテ同九年以降ノ人口増加ハ毎年平均二十四萬人内外ニシテ昭和七年末現在數二千三萬七千二百七十三人同八

年末二千二十萬五千五百九十一人同九年末二千五十一萬三千八百四人同十年末二千二百二十四萬八千八百六十四人同十一年末二千三百三十七萬三千五百七十二人同十二年末二千六百六十八萬二千八百五十五人同十三年末二千九百九十五萬六千六百六十六人同十四年末二千二百九萬八千三百十人トナレリ今試ニ朝鮮人ノ出生率ノ死亡率ニ對スル超過歩合ヲ見ルニ最近十年ノ平均差増ハ人口一千人ニ付一三〇三ヲ示スガ故ニ現時ニ於ケル平均毎年ノ人口増加數ハ特殊事情ノ發生セザル限り約三十萬人内外ト見ルヲ得ベシ

二、内地人 明治九年釜山開港後ニ於テ定着ノ端ヲ開キ日清役前後漸ク増加シ人口一萬内外ヲ算スルニ至リタレドモ其ノ移住地ハ主トシテ開港市場ニ限ラレタリ然ルニ日露役前後朝鮮ニ於ケル帝國勢力ノ興隆鐵道縱貫線ノ開通ト共ニ頓ニ發展ノ基礎ヲ確立シテ其ノ分布漸ク内陸各地ニ波及シ殊ニ保護政治確立後ニ於テハ著シク其ノ數ヲ増加シタリ更ニ併合後ハ地方安寧ノ確立新政ノ普及産業交通其ノ他各種施設ノ進展ニ伴ヒ順調ナル發達ヲ遂ゲ其ノ分布年ヲ逐フテ稠密ヲ加ヘタリシガ歐洲戰亂發生後内地財界ノ異常ナル發展ニ因リ移住増加ノ趨勢稍減退セリ

即チ内地人ノ現住人口ハ明治二十二年ニ於テ僅ニ五千餘人ヲ算スルニ過ギザリシガ同二十七八年ニ於テ一萬人内外トナリ同三十八年末ニ於テ四萬二千四百六十人ニ達シ爾後頓ニ移住ノ趨勢ヲ促進シ明治三十九年及同四十四年ノ各三萬九千餘大正元年ノ三萬三千餘ヲ最大ノ人口増加數トシ其ノ他大體毎年二萬人内外ヲ増加シ明治三十九年末ニ於テ八萬一千七百餘人其レヨリ五年後ノ同四十四年末ニ於テ二十一萬六百餘人更ニ五年後ノ大正五年末ニ於テ三十二萬九百餘人

ヲ算スルニ至レリ然ルニ其ノ後内地財界好況等ノ影響ヲ受ケテ人口増加率漸減ノ狀勢ヲ成シ大正六年ニ於テ一萬一千餘同七年ニ於テ四千四百餘同八年ニ於テ九千七百餘同九年ニ於テ一千二百餘ノ増加ヲ示スニ過ギザリシガ同十年以降ハ内地ニ於ケル財界ノ不況ト鮮内治安恢復ノ周知トノ影響ニ因リ更ニ戰前ノ狀態ニ復シ毎年約二萬人ヲ増加セシガ昭和元年ニ一萬七千五百餘人同二年ニ一萬二千五百餘人同三年ニ一萬四千百餘人同四年ニ一萬九千四百餘人同五年ニ一萬三千三百八十餘人同六年ニ一萬二千八百人同七年ニ八千七百餘人同八年ニ一萬九千六百餘人同九年ニ一萬八千二百八十人同十年ニ二萬二千四百四十人同十一年ニ二萬五千五百六十一人同十二年ニ二萬五百二十三人同十三年ニ三千七百八十八人同十四年末ニ一萬六千七百八十四人ヲ加ヘ同年末現在六十五萬百四人トナレリ

三、外國人 其ノ數甚ダ多カラズ且年ニ依リ消長ナキニ非ザレドモ大體ニ於テ増加ノ趨勢ニ在リ即チ外國人ノ現住人口ハ明治三十九年末ニ於テ五千四百三十二人同四十三年末ニ於テ一萬二千六百九十四人ナリシモノ大正八年末ニ於テ一萬九千七百八十人昭和元年末ニ於テ四萬六千五百四十一人同二年末ニ於テ五萬一千三百二十三人同三年末ニ於テ五萬三千三百二十二同四年末ニ於テ五萬八千四百四十六人同五年末ニ於テ六萬九千九百九十九人ナリシガ滿洲事變ノ關係ニ因リ同六年末ニハ三萬八千二百二十四人ニ激減セシガ同七年末ニハ稍増加シテ三萬九千五百五十一人トナリ同八年末ニハ四萬二千六百二十六人同九年末ニハ五萬六百三十九人同十年末ニハ五萬八千八百八十八人同十一年末ニハ六萬五千二百七十五人トナリ同十二年末ニハ支那事變ニテ引上ゲ

タル者多ク四萬三千百十八人トナリシモ同十三年末ニハ稍増加シテ四萬九千八百十五人同十四年末一ハ五萬二千二百三十三人トナレリ現任外國人ハ中華民國及滿洲國人大部分ヲ占メ常ニ其ノ九割以上ニ在リ

昭和十四年臨時國勢調査 我國ノ國勢調査ハ明治三十五年法律第四十九號ノ規定ニ依リ從來十年毎ニ本調査ヲ其ノ中間五年ニ該ル年ニ簡易ナル調査ヲ施行スルノ制ナリシモ昭和十四年法律第三十三號ヲ以テ同法律ヲ改正シ定期調査ノ外必要ニ應ジ臨時ニ國勢調査ヲ施行シ得ルノ途ノ拓カレタリ蓋シ現下ノ諸情勢ニ即應ジテ諸般ノ政策施設ノ實施ヲ要スベキモノ愈々輻輳シ之ガ計畫立案ノ基礎資料トシテ統計ノ重要性ハ益々其ノ度ヲ加ヘ來リタルニ依ル而シテ同改正法律ニ基キ昭和十四年八月一日ヲ期シ臨時國勢調査ヲ實施シタリ本調査ハ前數回ノ國勢調査ノ如ク人口ヲ主體トセル調査トハ異リ國民ノ消費事情ニ關スル所謂物ノ國勢調査ナルガ其ノ概要左ノ如シ

一、調査ノ目的 國民ノ消費ニ要スル物資ノ數量金額及其ノ地域的分布ノ狀況竝ニ配給ノ狀況ヲ審カニシ以テ諸政策ノ立案及實施ニ必要ナル資料ヲ供セントス

二、調査ノ時期 昭和十四年八月一日

三、調査ノ範圍

- 一 物品販賣業ノ營業モノ
- 二 物品賣買ノ仲介業ヲ營業モノ

- 3 法人組合其ノ他ニシテ物品ノ販賣又ハ賣買ノ仲介ヲ爲スモノ
- 4 旅館、料理店、飲食店其ノ他ニ準ズベキモノ

四、調査ノ事項

- (一) 物品販賣業ヲ營ムモノ、物品賣買ノ仲介業ヲ營ムモノ及法人組合其ノ他ニシテ物品ノ販賣又ハ賣買ノ仲介ヲ爲スモノニ付テハ左ノ事項ヲ調査ス
 - 1 經營體ノ名稱名稱ナキ場合ハ主任經營者ノ氏名又ハ姓名
 - 2 本店、支店ノ別
 - 3 開業ノ年月
 - 4 企業ノ組織個人、合名會社、合資會社、株式會社、株式合資會社其ノ他ノ法人其ノ他ノ別
 - 5 拂込資本金又ハ出資額(法人ニ限リ調査ス)
 - 6 營業又ハ事業ノ種類
 - 7 經營ノ形態小賣店、百貨店、生産小賣商、卸賣商、貿易商、産業組合、消費者團體ノ共同購買、其ノ他ノ共同購買及共同販賣、物品賣買ノ仲介ノ別
 - 8 從業者(經營者、從業家、族、使用人ノ男女、年齡、教育程度別)
 - 9 調査期日前一年間ノ賣上總金額(卸賣、小賣ノ別)
 - 10 指定物品ノ調査期日前一年間ノ賣上數量及金額(卸賣、小賣ノ別)
 - 11 特定物品ノ現在手持數量

(ロ) 旅館、料理店、飲食店、其ノ他之ニ準ズベキモノニ付テハ左ノ事項ヲ調査ス

- 1 經營體ノ名稱(名稱ナキ場合ハ主任經營者ノ氏名又ハ姓名)
- 2 本店、支店ノ別
- 3 開業ノ年月
- 4 企業ノ組織(前項ニ同ジ)
- 5 拂込資本金又ハ出資額(前項ニ同ジ)
- 6 營業ノ種類
- 7 從業者(經營者、從業家族、使用人ノ男女、年齡別)
- 8 調査期日前一年間ニ卸賣業者又ハ生産業者ヨリ仕入レタル指定物品中、飲食料品ノ仕入數量及金額

五、 調査ノ方法及機關

各經營體ニ付申告書一通ヲ用ヒ經營主又ハ管理者ヲ申告義務者トシ之ニ所定ノ事項ヲ記入申告セシム申告書ノ配付、蒐集ハ國勢調査員ヲシテ之ニ當ラシム國勢調査員ハ名譽職トシ道知事ノ推薦ニ依リ朝鮮總督之ヲ命ス

地方實査ハ府尹、邑面長之ヲ管掌シ道知事及郡守、島司之ヲ指揮監督スルモノトス、道廳内ニ臨時國勢調査部ヲ設置シ調査ノ事務ヲ處理セシム

六、 結果ノ整理 結果ノ整理編成ハ全部中央集査トシ昭和十五年度迄ニ完了ノ豫定ニシテ目下
進捗中ナリ

昭和十五年國勢調査

昭和十五年ハ法律ノ規定ニ依リ本調査ヲ施行スベキ該當年ナルヲ以テ夫夫豫算ノ編成法令ノ起草等之ガ準備事務ニ著手シタリ

人口動態調査

朝鮮ニ於ケル人口動態調査ハ從來地方分査ニ依リ實施シ來リタルトコロ其ノ内容ニ不備ノ點多ク到底重要ナル本調査ノ目的ヲ達成スルコト不可能ナル實狀ニ鑑ミ之ガ改善ノ爲昭和十三年以降中央集査ヲ採用スルコトナリ昭和十二年十月朝鮮總督府令第百六十一號朝鮮人口動態規則ヲ以テ其ノ調査方法ヲ規程セラレタリ爾來此ノ規則ニ基キ婚姻離婚出生及死産ニ付府尹邑面長ノ作成セル調査票ニ依リ之ガ調査ノ集計ヲ行ヒ初メテ朝鮮ニ於ケル昭和十三年朝鮮人口動態調査ノ結果ヲ發表シタリ其ノ概要左ノ如シ

全鮮

婚姻件數 二二六、五一〇件

離婚件數 八、一五二件

出生總數 七九二、九七五人

男 四一六、五〇六人 女 三七六、四六九人

死産總數 四、三三二

(胎内七ヶ月以上、三、五一三)

男 二、四二七 女 一、八八二 不詳 二三

死亡總數 三八四、一七九人

男 二〇八、三一八人 女 一七五、八五九人

之ガ割合ハ婚姻人口千ニ付九、四〇〇、離婚人口千ニ付〇、三三三、婚姻千ニ付離婚三五、九、出産ハ人口

千ニ付出生三二、九三、死産〇、一七、女百人ニ付男出生一一〇、六

男死産一二、八九 出産百中死産〇、五

死亡ハ男女人口千ニ付男一七、〇二、女一四、八五、總數一五、九五

女百三付男死亡一一八四

二、朝鮮外

婚姻 五、九〇二件

離婚 一五六件

出生總數 三一〇六七人

男一六、二二四人

女一四、八四三

死産總數 男一人

死亡總數 一五、四四三人

男 八、八一七人

女 六、六二六人

世帯及人口ノ概況

(イ)現住戸口調査ニ依ル世帯及人口

昭和六年末三百八十三萬一千百

七十九戸二千二十六萬二千九百五十八人(内男一千三十二萬一千四百三十一人)同七年末三百九十一萬

二千二百一十一戸二千五十九萬九千八百七十六人(内男一千四十八萬七千三百五十四人)同八年末三百九

五萬二千四十九戸二千七十九萬一千三百二十一人(内男一千五十八萬九千七百八十四人)同九年末四百

一萬六千六百六十二戸二千五十二萬五千八百二十七人(内男一千七十八萬四千四百三十九人)同十年末四百

四萬二千九百七十六戸二千八百八十九萬一千八百八十八人(内男一千九百七十七萬五千三百六十四人)同十一年末四百

十七萬八千九百二十九戸二千二百四萬七千八百三十六人(内男一千八百二十四萬五千九百九十六人)同十二年

末四百二十二萬七千七百七十七戸二千二百三十五萬五千四百八十五人(内男一千六百三十五萬二千九百九十六人)

同十三年末四百二十七萬一千三百八十八戸二千二百六十三萬三千七百五十一人(内男一千六百四十八萬九

百三十八人)同十四年末四百二十九萬六千五百二十四戸二千二百八十八萬六千四百四十七人(内男一千六百

千五百二十八人女一千五百二十五人)ナリ

(ロ)道別ニ見タル人口 道ノ廣袤同ジカラズ人口分布ノ状態亦等シカラザルガ故ニ左表道別世帯及人口表ニ示スガ如ク各道ノ人口ハ頗ル不同ナリ今單ニ其ノ數ノ多キモノヨリ順次舉示スレバ京畿道ノ二百五十九萬ヲ首位トシ全羅南道ノ二百四十九萬慶尙北道ノ二百四十三萬慶尙南道ノ二百二十一萬之ニ次ギ他ハ百八十萬以下ニシテ忠清北道ノ九十萬咸鏡北道ノ九十三萬ヲ低位トス

(ハ)人口ノ密度 朝鮮ニ於ケル人口ノ密度ハ一方料ニ付百三人ニシテ内地ノ百八十一人ニ比スレバ遙ニ稀薄ナリ

人口密度ヲ道別ニ檢スルニ地理的關係竝ニ都鄙人口聚積ノ状態異ナルヲ以テ粗密一様ナラズ即チ京畿道ノ一方料ニ付二百二人ヲ首位トシ忠清南道ノ百八十八人全羅北道慶尙南道ノ各百八十人全羅南道ノ百七十九人之ニ次ギ最モ低キモノハ咸鏡北道ノ四十六人トス
今昭和十四年末ノ道別現住戸口及職業別戸數ヲ表示スレバ左ノ如シ

現住戸口

道別	戸數				人口			
	内地人	朝鮮人	外國人	合計	内地人	朝鮮人	外國人	合計
京畿道	3,946,686	4,532,225	1,100,000	4,936,833	1,677,807	2,241,657	613,8	2,599,000
忠清北道	2,620,000	2,652,099	205,000	1,677,934	929,977	880,469	34,5	900,111
忠清南道	6,506,000	2,720,222	271,000	2,787,899	2,599,949	1,498,509	921	1,525,379
全羅北道	8,486,000	2,658,813	258,000	2,945,577	352,287	1,507,239	900,000	1,549,446

道 別	戶 數			人 口		
	內地人	朝鮮人	外國人合 計	內地人	朝鮮人	外國人合 計
全 羅 南 道	二〇,五九九	四七,七三五	二六,七	四四,〇一五	二四,四六七八	五,〇
慶 尙 北 道	一〇,八九九	四四,五四三	一三七	四三,九六七	二五,八七二八五	四三三
慶 尙 南 道	二二,三七九	四〇,〇三三	一三〇	四三,三三三	二二,〇四九九	三,六二
黃 海 道	六,八一九	三六,七二〇	五六〇	三三,四〇八九	一六,九五,一九七	二,〇〇九
平 安 南 道	一〇,九三七	二八,〇三〇	八〇六	二九,一五四一	一四,九〇,五八四	四,四三三
平 安 北 道	八,〇三二	二八,七九〇	四四八二	三〇,〇四〇五	一六,〇七,四一五	二,一六,三九九
江 原 道	六,〇八五	二六,九八二	三二七	二九,六三三〇	一五,七,五〇二	五,七七
咸 鏡 南 道	二四,五四一	二八,〇九三	二九七	二九,六七七六	一六,〇二,六四二	五,五八
咸 鏡 北 道	一五,五四九	一五,八三七	一六四八	一七,五四六八	八,六四,三三四	八,三三五
總 計	一六,四〇〇	一三,六四六	一,二四七八	四,二九六,五三四	二,三〇九,三三〇	五,二二三三

備考 內地人中ニハ臺灣人五戸二四人ヲ含ム

職 業 別 戶 數

内 外 人 別	業 別						
	農 林	水 産 業	織 染	工 業	商 業	交 通 業	公 務 及 其 他 有 業 者
内 地 人	七,〇四七	二,三三三	五,九六六	二,六四七八	三,〇七五	九,一四六	六,六〇七
朝 鮮 人	三,九五九	六,四三三	七,一五三	一,三三三	三,〇七四	四,六六六	一四,五七三
外 國 人	三,五三三	一三	四七三	一七三七	四,一七四	四二	五〇六
總 計	三,九五九	六,六六〇	七,七九一	一,五〇五	三,三七三	五,六一四	二〇,〇八五
備 考	內地人中臺灣人工業一戸商業二戸公務及自由業一戸無職一戸ヲ含ム						

備考 內地人中臺灣人工業一戸商業二戸公務及自由業一戸無職一戸ヲ含ム

第二章 制度

第一節 總督府及所屬官署官制

一 沿革

總督府ノ設置 朝鮮總督府ハ明治四十三年八月二十九日設置セラレタルガ當分從前ノ統監府及其ノ所屬官署ヲ存置シ朝鮮總督ノ職務ハ姑ク統監ヲシテ之ヲ行ハシメ且韓國政府ニ屬シタル諸官應ハ内閣及表勳院ヲ除クノ外總テ之ヲ總督府ノ所屬官署ト看做シテ政務ノ執行ニ當ラシメタリ

次デ朝鮮總督府官制公布セラレ朝鮮總督ハ親任トシ陸海軍大將ヲ以テ之ニ充テ天皇ニ直隸シ委任ノ範圍内ニ於テ陸海軍ヲ統率シ朝鮮防備ノ事ヲ掌リ朝鮮ニ於ケル諸般ノ政務ヲ統轄シ内閣總理大臣ヲ經テ上奏ヲ爲シ及裁可ヲ受ケ職權又ハ特別ノ委任ニ依リ朝鮮總督府令ヲ發スルコトヲ得ルコトニ定メラレ之ト同時ニ所屬官署ノ官制ヲ設ケ殊ニ總督ノ諮詢機關トシテ中樞院ヲ置キ朝鮮人ノ顧問贊議副贊議ヲ配置シ又警務機關ニ在リテハ憲兵警察官統合ノ制度ヲ採リ中央ニ警務總監部ヲ各道ニ警務部ヲ置キ憲兵隊司令官ヲシテ警務總長ヲ憲兵隊長ヲシテ警務部長ヲ兼ネシメ地方行政機關ノ外ニ特立シテ一般警察衛生事務ヲ統理執行セシムルコトトシ同年十月

一日ヨリ之ヲ施行シ以テ從來ノ複雑ナル政務機關ヲ統合シ過渡草創ノ狀勢ニ鑑ミテ統治ノ新制ヲ定メタリ

爾後一年有半ヲ經明治四十五年四月中央行政機關ヲ緊縮シテ其ノ事務ヲ統一シ裁判所ノ三審四級制ヲ三審三級制ニ改メ新ニ中央試験所ヲ設置シ各道ニ事務官及技師以下ノ技術員ヲ増置シ産業ノ助長開發ニ資セリ

次デ大正四年四月更ニ事務ノ簡捷ヲ期スル爲本府官制ヲ改正シ各部長官ノ下ニ局ヲ置クノ制度ヲ廢シ長官ヲシテ直接各課ノ事務ヲ指揮セシメ更ニ勸業及教育ノ諸機關ノ擴張充實ヲ行ヒ大正七年五月本府ニ地質調査所及林野調査委員會ヲ置キ獸疫血清製造所ヲ本府ノ所管ニ移シ以テ産業及教育發展ノ趨勢ニ應ジ同年十一月土地調査事業ノ完結ニ伴ヒ臨時土地調查局官制及道地方土地調査委員會官制ヲ廢止シタリ

二 官制改革

本府官制ノ改正 大正八年八月ニ於ケル官制改革ハ前章記載ノ如ク當時世界ノ進運及朝鮮ノ進歩特ニ顯著ナルモノアルニ鑑ミ時勢ノ要求ニ應ジテ夙ニ勘案企畫セラレタル所ナリシモ同年三月騷擾事件發生シ之ガ爲一時延期スルノ已ムナキニ至リシガ其ノ後數箇月ニシテ騷擾鎮靜シ一般民心亦漸ク平穩ニ向フニ及ビ茲ニ始メテ既定ノ計畫ヲ決行シ同年八月官制改革ニ關スル詔書頒發セラレ同時ニ改正諸官制ノ公布ヲ見ルニ至レルモノナリ

本改正ノ要旨ハ世局ノ進運ニ從ヒ時ニ應ジ宜ヲ制シ以テ施政ノ便ニ資シ治化ノ普及ヲ圖リ一視同仁ノ大義ヲ宣ヘントスルニ存シ其ノ目的ハ文化政治ノ基礎ヲ確立スルニ在ルヤ言フ俟タズ即チ本府官制ニ在リテハ總督任用ノ範圍ヲ擴張シテ專ラ陸海軍大將ヲ以テ之ニ充ツルノ制度ヲ廢スト共ニ總督ニ對スル朝鮮ニ於ケル陸海軍統率權委任ノ條項ヲ削リ安寧秩序保持ノ爲必要ト認ムルトキハ朝鮮ニ於ケル陸海軍ノ司令官ニ兵力ノ使用ヲ請求スルコトヲ得シメラレ而シテ政務總監ハ總督ヲ補佐シ府務ヲ統理シ各局部ノ事務ヲ監督スルコト故ノ如シ又總督府ノ組織ハ事務ノ簡捷統一ヲ圖リテ施設ノ伸張ニ應ズルノ趣旨ニ依リ從來ノ內務部度支部農商工部司法部ヲ改メテ內務財務殖産法務ノ四局ト爲シ從前內務部ニ附屬セシ學務局ヲ總督直屬ノ一局トシテ前記ノ諸局ト對等ノ地位ニ立タシメ從來獨立ノ官廳タリシ警務總監部ヲ廢シテ本府ニ警務局ヲ置キ又總督官房ノ總務土木及鐵道ノ三局ヲ庶務土木及鐵道ノ三部ニ變更シ從前ノ部長官ヲ局長ニ改メ新設ノ部ニ部長ヲ配シタリ爾後時勢ノ進運ニ伴ヒ財政ノ必要ニ應ジ數次職員ノ増減アリタルガ大正十三年十二月一般行財政整理ノ方針ニ則リ本府官制ヲ改正シ庶務部及土木部ヲ廢止シ大正十四年四月鐵道部ヲ廢止シ鐵道局ヲ設置シ大正十五年六月朝鮮ニ於ケル國有林野ヲ整理シ其ノ經營上ノ統一ヲ圖ルト共ニ公私有林野改善ニ關スル指導獎勵ヲ完ウスル爲山林部ヲ新設シ昭和二年五月土地改良事業ノ遂行ヲ期スル爲土地改良部ヲ臨時増設シ共ニ必要ナル職員ヲ増加セルガ昭和七年行政整理ノ爲山林部及土地改良部ヲ廢止シ農事及林野ニ關スル事務ヲ統一處理セシムル爲農林局ヲ設置セリ

所屬官署官制

ニ在リテハ前項本府官制改革ト同時ニ警察官署官制ヲ廢止シテ地方官官制ヲ改正シ憲兵ヲ首腦トスル警察制度ヲ廢シテ地方長官ニ警察權ヲ行使セシムルコトトシ從來地方行政機關ノ外ニ特立セシ警務總監部及道警務部ヲ廢シ各道ニ第三部後ニ警務部ヲ置キ道事務官ヲ以テ第三部長後ニ警務部長ト爲シ警察署ノ配置ヲ各府郡島ニ普及セシメ之ト同時ニ新進警察官ヲ養成シ且其ノ素質ノ改善ヲ圖ル爲新ニ警察官講習所官制ヲ公布シタリ

越エテ大正十年二月地方官官制ヲ改正シ新ニ道ニ理事官ヲ置キ事務練達ノ内鮮人判任官ヲ拔擢シテ之ニ任ジ地方勸業學務土木稅務會計等重要ナル事務ヲ擔任セシムルト共ニ衛生機關ノ充實産業ノ開發等ニ必要ナル職員ヲ増置シ四月中樞院官制ヲ改正シ職員ノ任期ヲ定メ廣ク地方有識ノ士ヲ擧ゲテ參議ニ任ズルコトトシ以テ民意暢達ノ實ヲ擧ゲンコトヲ期シ又普通教育機關ノ擴張ニ伴ヒ優良ナル教員ヲ養成スル爲新ニ京城師範學校官制ヲ公布シ朝鮮煙草專賣令ノ制定ト共ニ專賣局ヲ新設シ煙草及紅蔘ノ專賣製鹽等ニ關スル事務ヲ管掌セシメ五月水産業開發ノ基本ヲ確立スル爲全鮮水產試驗ノ中樞機關トシテ水產試驗場ヲ釜山ニ新設セリ

大正十一年三月改正セラレタル朝鮮教育令ニ基キ朝鮮總督府諸學校官制朝鮮公立學校官制ヲ公布シ學制ノ革新ニ應ジ必要ナル機關ノ整備ヲ圖リ又法令ノ規定ニ依リテ爲ス供託事務ヲ掌ラシムル爲供託局官制ヲ設ケ八月朝鮮林業界ニ正確ナル知識ト資料トヲ與ヘ斯業ノ發達ヲ圖ル爲林業試驗場ヲ新設セリ

大正十二年度ニ於テハ一般行財政ノ整理方針ニ則リ地方官官制ヲ始メトシ各官制ヲ改正シテ

職員ヲ減ジ事務ノ緩急ヲ調節シ且其ノ簡捷ヲ圖リ以テ之ニ應ジ一面緊急ヲ要スル諸學校裁判所及供託局ニ増員シ新ニ感化院官制及圖書館官制ヲ公布セリ

大正十三年五月京城帝國大學官制公布セラレ京城ニ綜合大學ヲ設立スル豫定ヲ以テ先ヅ大學豫科ヲ開設シ十二月一般行財政整理ノ方針ニ則リ中樞院官制ヲ首メトシ各官制ヲ改正シテ職員ノ定員ヲ減ジ二三事務ノ分配ヲ改ムルト共ニ同時ニ朝鮮人高等官ノ特別任用ノ範圍ヲ擴張シテ道事務官ニモ之ヲ認メタリ

大正十四年三月大正六年勅令第九十號ニ基キ南滿洲鐵道株式會社ニ委託中ナリシ國有鐵道ノ建設改良保存及運輸竝ニ附帶業務ハ之ガ委託ヲ解除スルト共ニ四月一日朝鮮總督府鐵道局官制ヲ公布シテ鐵道局ヲ新設シ朝鮮ニ於ケル國有鐵道及其ノ附帶業務竝ニ私設鐵道及軌道ノ監督ニ關スル事務ヲ掌ラシメ又京城府ニ於ケル消防手ノ國費支辨ノ制度ヲ廢シ之ヲ京畿道地方費支辨トシ全羅南道小鹿島慈惠醫院ヲ除クノ外道慈惠醫院ハ之ヲ道立醫院トシテ道地方費ヲ以テ經營セシメ諸學校官制ヲ改正シテ從來國費ヲ以テ維持セラレシ中等學校中京城師範學校及京城工業學校ヲ除クノ外之ヲ道地方費ニ移管シ朝鮮總督府高等土地調査委員會ハ事務終了ニ伴ヒ之ヲ廢止セリ

大正十五年四月京城帝國大學各學部ヲ開設スル爲總長以下專任ノ職員ヲ置キ六月本府ニ山林部ヲ新設シタルニ伴ヒ朝鮮總督府營林署官制ヲ公布シテ國有林野ニ付施業計畫及森林產物ノ處分ヲ除クノ外營林ノ實行ニ關スル事務ハ之ヲ營林署ノ管掌ニ移シ事業ノ振興ヲ圖ルト共ニ朝鮮

總督府營林廠官制ハ之ヲ廢止セリ

昭和二年一月朝鮮總督府遞信官署官制ニ改正ヲ加ヘ航空法施行ニ伴フ航空ニ關スル事務ノ主管廳ハ之ヲ遞信局トセリ

昭和四年六月朝鮮總督府遞信官署官制ニ改正ヲ加ヘ朝鮮簡易生命保險事務ハ之ヲ遞信官署ヲシテ掌ラシメ之ニ必要ナル職員ヲ增置シ又朝鮮總督府勸業模範場ノ名稱ヲ朝鮮總督府農事試驗場ト改メタリ

昭和五年三月朝鮮總督府專賣局ニ於テ鹽ノ買收輸移入輸移出及取締ニ關スル事務ヲモ掌ラシムルコトトシ四月朝鮮總督ノ指定シタル道(京畿道全羅南北道)ニ産業部ヲ設置シ八月發電及送電ノ計畫ヲ樹立シ其ノ他電氣事業ニ關スル重要事項ヲ調査審議スベキ機關トシテ朝鮮電氣事業調查會ヲ設置セリ十一月教員ノ指導監督學生ノ思想善導等ニ關シ學事視察ノ充實ヲ期スル爲專任道視學官ヲ設置セリ

昭和六年六月煙草元賣捌人制度ヲ廢止シ煙草賣捌ニ關スル事務ヲ政府ニ於テ管掌スルコトトセリ

昭和七年度ニ在リテハ政府ノ方針ニ則リ行政整理ヲ斷行シ各所屬官署ノ官制ニ涉リテ大ニ改正ヲ加ヘ多數職員ヲ整理セシガ曩ニ設置セラレタル朝鮮電氣事業調查會竝ニ朝鮮總督府土木會議ヲ廢止シ三月京城府尹ノ待遇改善ノ爲之ヲ勅任官ト爲シ九月穀物檢查事業ヲ道ヨリ國ニ移管シ其ノ檢查機關トシテ穀物檢查所ヲ新設シ十一月昭和七年度以降十二箇年ニ互ル馬產計畫ヲ樹

テ之ガ一施設トシテ國營ノ種馬牧場ヲ設置セリ

昭和八年八月朝鮮寶物古蹟名勝天然記念物保存令ノ制定ニ伴ヒ朝鮮總督ノ諮問機關トシテ朝鮮總督府ニ寶物古蹟名勝天然記念物保存會ヲ設置セリ

昭和九年五月一般所得稅相續稅及清涼飲料稅ノ創設等朝鮮ニ於ケル改正租稅制度ノ圓滿ナル施行ヲ期センガ爲從來道財務部ニ於テ掌リタル內國稅ニ關スル事務ノ爲稅務官署ヲ特設シ全鮮ニ互リ稅務監督局五稅務署九十九ヲ設置シ八月種羊場官制ヲ公布シ十月癩患者ノ救護及診療ニ關スル事務ヲ擴張スル爲朝鮮總督府癩療養所ヲ設ケ又朝鮮農地令ノ制定ニ伴ヒ小作料其ノ他小作關係ニ付同令ニ依ル制定ヲ爲サシメ併セテ朝鮮小作調停令ニ依ル勸解ヲ爲サシムル爲府郡島小作委員會ヲ各府郡島ニ設置セシメタリ

昭和十年三月朝鮮總督府諸學校官制ニ改正ヲ加ヘ京城女子師範學校ヲ設置シ十月朝鮮神宮ニ於ケル祭儀其ノ他ノ社務遂行ノ圓滑ヲ期スル爲朝鮮神宮職員令ヲ改正シ奏任待遇タル權宮司ヲ設置セリ

昭和十一年九月京城府ニ於ケル事務ノ激増ニ伴ヒ朝鮮總督府地方官官制ヲ改正シ京城府ニ庶務課總務部財務部及工營部ヲ新設スルト共ニ事務官專任二人ヲ新ニ設置シ又全羅南道濟州島ニ於ケル支廳ハ同島ニ於ケル交通通信ノ發達ニ伴ヒ島ノ行政事務ヲ分掌セシムル必要ナキニ至リタルヲ以テ朝鮮總督府地方官官制ヲ改正シ之ヲ廢止シタリ十二月朝鮮思想犯保護觀察令ノ公布ニ伴ヒ朝鮮總督府保護觀察所及朝鮮總督府保護觀察審查會ヲ設置シ同令ノ運用ニ當ラシムルコ

トトセリ

昭和十二年四月水産製品ノ品質及規格ノ完全ナル統一ヲ圖リ商取引ノ圓滑ヲ期センガ爲水産製品ノ検査ニ關スル事務ヲ税關ヨリ移管シ水産製品検査所ヲ設置セリ七月朝鮮總督府税關官制ニ改正ヲ加ヘ羅津税關ヲ設置シ又稅務行政ノ進展及稅制改正ニ伴ヒ京城稅務監督局長ヲ勅任官トシ次デ行刑事務ノ向上刷新ヲ圖ル爲從來西大門刑務所ニ附置シアリタル刑務官練習所ヲ獨立ノ機關トシ專賣局ノ工場ニ於ケル職工ノ傷痍疾病ノ診療及保健衛生ノ研究改善ノ爲專賣局ニ專賣醫及專賣藥劑師ヲ設置セリ十一月防空法ヲ朝鮮ニ施行スルニ伴ヒ諮問機關トシテ朝鮮總督府ニ朝鮮中央防空委員會ヲ防空計畫ヲ設定スル行政廳ノ管轄區域毎ニ地方防空委員會ヲ設置セリ

昭和十三年三月朝鮮教育令ノ劃期的改正ニ伴ヒ從來ノ高等普通學校女子高等普通學校及普通學校ハ各中學校・高等女學校及小學校ニ改ムルト共ニ從來師範學校ニ於テ第一部及第二部ヲ區別スルノ制度ヲ廢止セリ同月朝鮮人壯丁ヲ志願ニ依リ現役又ハ補充兵役ニ服セシムル陸軍特別志願兵令ノ制定ニ伴ヒ朝鮮人ニシテ陸軍ノ兵役ニ服スルコトヲ志願シタルモノノ心身ヲ鍛鍊シ其ノ他ノ訓練ヲ施ス爲陸軍志願者訓練所ヲ設置セリ四月京城帝國大學官制ヲ改正シ昭和十六年度新設ノ理工學部ニ進ムベキ豫科理科生徒一學級擔任ノ豫科教授ヲ増員セリ同月又從來朝鮮總督ノ指定シタル道ノミニ置キタル産業部ヲ各道ニ設置セリ八月時局ニ對應スル重要事項ヲ調査審議スル爲朝鮮總督ノ諮問機關トシテ朝鮮總督府ニ時局對策調查會ヲ設置セリ

昭和十四年四月朝鮮ニ於ケル地下資源開發ノ喫緊性ニ鑑ミ朝鮮總督府諸學校官制ニ改正ヲ加

へ京城鑛山専門學校ヲ設置シ又消防事務ノ擴充ヲ圖ル爲地方官官制ヲ改正シ釜山及平壤ニ消防署ヲ設置セリ六月氣象ニ關スル事務ノ現狀及趨勢ニ鑑ミ從來朝鮮總督府學務局ニ屬スル觀測所ヲ獨立ノ氣象觀測機關タラシムル爲朝鮮總督府氣象臺官制ヲ制定シ又朝鮮林野令ニ依リ爲シタル査定ニ對スル不服申立ノ裁決竝ニ査定及裁決ニ關スル再審査完了シタルヲ以テ朝鮮總督府林野調査委員會官制ヲ廢止セリ八月移植民事務在外朝鮮人保護撫育事務其ノ他涉外事務ノ圓滿ナ行ニ關スル綜合事務竝ニ時局ニ緊要ナル物資ノ配給ノ調整ニ關スル事務ヲ掌ラシムル爲朝鮮總督府企畫部臨時設置制ヲ制定セリ十二月京城帝國大學醫學部ノ特殊使命ニ鑑ミ生藥ニ關スル研究ノ徹底ヲ期スル爲京城帝國大學官制ニ改正ヲ加へ同大學ニ生藥研究所ヲ設置セリ

今本府及所屬官署ノ分課狀況ヲ示セバ別表ノ如シ

여 백

分課一覽表

在現

朝鮮總督府

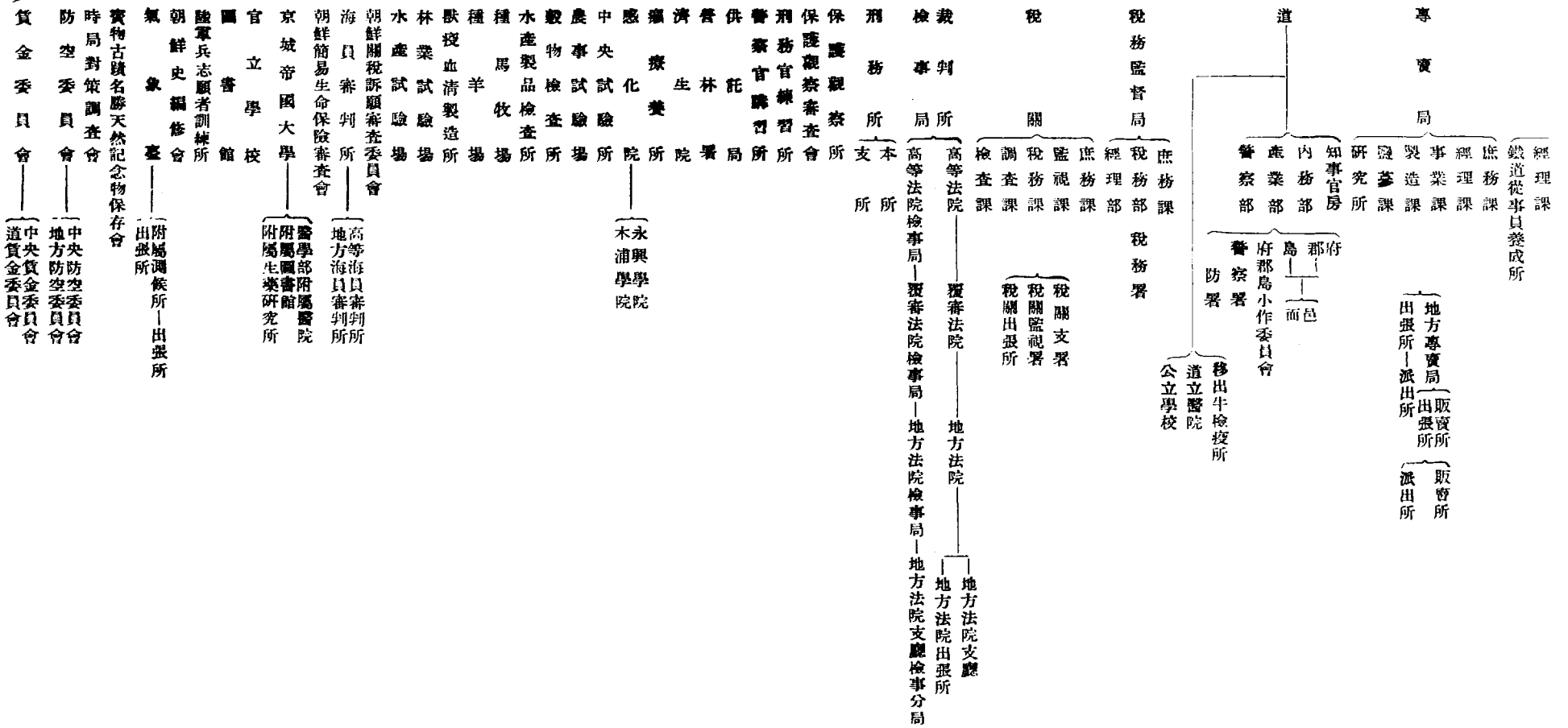

朝鮮總督府及所屬官署分課一

昭和十四年十二月三十一日現在

朝鮮總督府

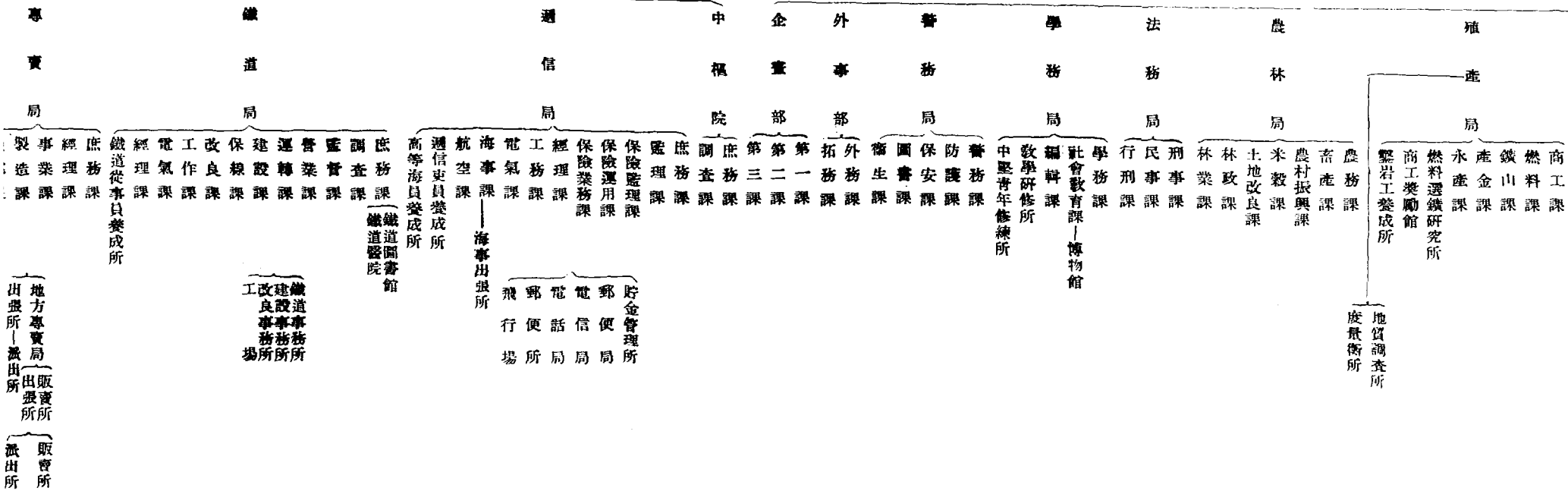

朝鮮總督府

昭

朝鮮總督府

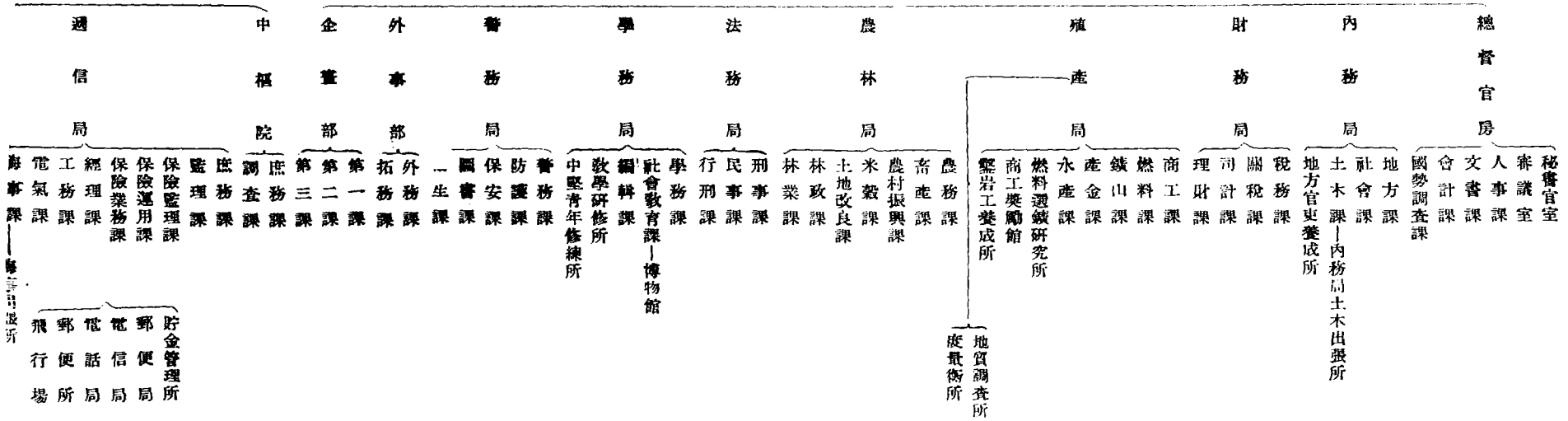

第二節 法規ノ制定及整理

内地ニ施行セル諸般ノ法律ハ韓閩併合ニ伴ヒ均シク朝鮮ニモ之ヲ施行スベキモノナルガ朝鮮ハ内地ト事情ヲ異ニシ民情慣習ニ著シキ差異アルヲ以テ郵便電信工業所有權著作權及會計等ノ如キ内地ト法制ノ統一ヲ要スルモノハ勅令ヲ以テ當該法律ノ全部又ハ一部ヲ施行スルコトシ其ノ他ハ朝鮮ノ事情ニ適切ナル特別ノ立法ヲ爲スノ方針ヲ採レリ即チ明治四十三年勅令第三百二十四號及同四十四年法律第三十號ニ依リ朝鮮ニ於テ法律ヲ要スル事項ハ朝鮮總督ノ命令ヲ以テ規定スルコトヲ得之ヲ制令ト稱シ制令ヲ發スルトキハ總督ハ豫メ内閣總理大臣ヲ經テ勅裁ヲ請フコトヲ要ス但臨時緊急ノ事情アリ勅裁ヲ請フノ違ナキ場合ニ在リテハ直ニ制令ヲ發スルコトヲ得ト雖公布ノ後直ニ勅裁ヲ請フベク若シ勅裁ヲ得ザルトキハ總督ハ直ニ其ノ制令ノ將來ニ向ヒ效力ナキコトヲ公布スベキモノト爲セリ

然レドモ本府設置ノ當時朝鮮ニ於テ當然其ノ效力ヲ失フベキ帝國法令及舊韓國法令ハ其ノ條項極メテ浩濶ニ互リ過渡ノ際一朝ニシテ之ガ改廢ヲ行フベキニ非ザルヲ以テ當分ノ内朝鮮總督ノ發シタル命令トシテ其ノ效力ヲ存續セシメ漸ク逐ヒ之ガ整理ヲ行フノ方針ヲ採リ先ヅ舊法令中政務執行上實際ノ事情ニ適應セザルモノヨリ其ノ改廢ニ着手シタリ

爾來逐年之ガ整理改廢ニ努メ既ニ民事刑事裁判監獄教育地方制度土地收用永代借地河川港灣水利組合森林林野整理漁業鑛業會社銀行金融組合重要物產同業組合商業會議所市場鐵道道路寺

剝墓地諸稅國稅徵收關稅醫藥藥品危險物傳染病豫防獸疫豫防行政執行海事及水難救護諸營業取締等ニ關スル一般法規ノ制定ヲ大體結了セリ

次ニ最近ニ於ケル法令ノ改正及ビ制定ノ主要ナルモノヲ擧グレバ左ノ如シ

昭和十年 一月朝鮮ニ於ケル海運業及造船業ノ發達ニ伴ヒ異常ノ進歩ヲ爲シタル船舶ノ堪航

性及人命ノ安全ニ關スル關係法規ヲ統制シ且整備スル爲朝鮮船舶安全令ヲ公布セリ

四月内地ニ於テハ實業學校令ノ改正及青年學校令ノ制定ニ伴ヒ實業補習學校ノ制度ハ之ヲ廢止スルコトトセルモ朝鮮ニ於テハ其ノ特殊ノ事情ニ鑑ミ朝鮮教育令ヲ改正シ仍之ヲ存續スルコトトセリ又朝鮮ニ於ケル癩患者收容ノ機關ヲ擴張スルト共ニ癩豫防ノ完璧ヲ期スル爲朝鮮癩豫防令ヲ公布セリ尙時局ノ影響ニ依リ收益ノ増大シタル法人ニ對シ臨時利得稅ヲ課スル爲朝鮮臨時利得稅令ヲ公布シ麻藥取締ノ徹底ヲ圖リ麻藥中毒者ノ根絶ヲ期スル爲朝鮮麻藥取締令ヲ公布セリ

五月鐵道局職員殊ニ現業員ノ品位規律ヲ保チ服裝ニ冗費ヲ省キ及指揮監督ニ便ナラシムル爲朝鮮總督府鐵道局官吏及待遇官吏服制ヲ公布セリ

八月朝鮮ニ於ケル製絲業ノ統制ヲ確立シ内外ノ經濟事情ニ對應シテ機宜ノ統制手段ヲ講ジ以テ製絲業ノ健全ナル發達ヲ期スル爲朝鮮製絲業令ヲ公布シ又農村ニ於ケル窮迫セル中小産者ヲシテ隣保共助ヲ本旨トスル殖産契ヲ設立セシメ之ニ法人格ヲ賦與シ團體ノ信用力ニ依リ興信ノ途ヲ講ジ販賣購入及利用等ノ事業ヲ行ヒ契員ノ經濟ノ發達ヲ圖リ以テ農村振興ニ資スル爲殖産

契令ヲ公布セリ

昭和十一年 一月朝鮮總督府及陸地測量部ニ於テ施行スル土地測量ヲ圓滑ニ遂行セシメ且其

ノ成果ヲ確保スル爲朝鮮土地測量標令ヲ公布セリ

四月時運ノ進歩ニ伴ヒ辯護士規則ヲ改正シテ朝鮮辯護士令ヲ制定シ略辯護士法ト同様ノ規定ヲ設ケタリ

五月内地朝鮮及臺灣ヲ通ズル過剩米穀ヲ統制スル爲内地朝鮮及臺灣ニ於テ米穀ノ自治管理ヲ行ハシムルコトヲ目的トシテ米穀自治管理法公布セラレ朝鮮ニモ施行セラレタルガ同法ハ朝鮮ノ特殊事情ニ鑑ミ若干ノ點ニ於テ内地ト規定ヲ異ニスルコトトセリ

六月朝鮮人ノ西北朝鮮及滿洲國移住ノ指導統制ヲ圖ル爲鮮滿拓殖株式會社令ヲ公布シ特殊會社タル鮮滿拓殖株式會社ヲ設立シ同社ヲシテ農業者十六萬戸ノ移住計畫ノ遂行ニ當ラシムルコトトセリ次デ朝鮮汚物掃除令ヲ公布シ朝鮮ニ於ケル市街地ノ清潔ヲ保持スル爲汚物ノ掃除ニ關シテハ汚物掃除法ニ依ルコトトセリ

八月朝鮮ニ於ケル國有財産ニ關スル法規ヲ整備シ其ノ管理及處分ノ圓滑適正ヲ期スル爲勅令第二百六十六號ヲ以テ昭和十二年四月一日ヨリ國有財産法ヲ朝鮮ニ施行ズルコトトシ又輒近ニ於ケル世潮ノ推移ニ鑑ミ治安ヲ確保スル爲不穩文書ノ取締ニ關シ不穩文書臨時取締法ニ依レル朝鮮不穩文書臨時取締令ヲ公布セリ

九月朝鮮海員懲戒令ヲ改正シ海員審判所ノ審判ヲ二審制ト爲シ且海員ノ懲戒ニ關シテハ海員

懲戒法ニ依ルコトトセリ

十二月朝鮮ニ於ケル思想運動ノ特殊性ニ鑑ミ思想犯人ノ再犯ヲ防止スルハ極メテ緊要ナルヲ以テ其ノ思想及行動ヲ觀察シテ之ガ保護ヲ圖ル爲思想犯保護觀察法ニ依レル朝鮮思想犯保護觀察令ヲ公布セリ又輓近ニ於ケル國際情勢ノ推移ニ鑑ミ勅令第四百七十號ヲ以テ外國人土地法ヲ朝鮮ニ施行シ以テ外國人ノ朝鮮ニ於ケル土地ニ關スル權利ノ取得又ハ享有ヲ禁止又ハ制限スルコトトセリ

昭和十二年 二月朝鮮ニ於ケル重要産業ヲ統制シ其ノ改善發達及公益ノ擁護ヲ期スル爲重要産業ノ統制ニ關スル法律ヲ朝鮮ニ施行セリ

三月鐵道局ニ於テ自動車交通事業ヲ經營スルニ伴ヒ朝鮮鐵道用品資金會計法ヲ改正シ又朝鮮ニ於テモ内地ニ於ケルト同様肥料ノ需給ノ圓滑及價格ノ公正ヲ圖リ肥料製造業及農業經營ノ改善ヲ期スル爲朝鮮重要肥料業統制令ヲ公布セリ次デ臨時租稅増徴法法人資本稅法及外貨債特別稅法ノ制定ニ伴ヒ朝鮮ニ於テモ之ニ順應シテ内外地間ニ於ケル負擔ノ均衡ヲ圖リ併セテ租稅收入ノ増加ヲ期スル爲朝鮮臨時租稅増徴令朝鮮法人資本稅令及朝鮮外貨債特別稅令ヲ公布シ揮發油ノ用途重大ナルト我國生産額少キトニ鑑ミ之ガ無用ノ消費ヲ節約シ其ノ代用燃料ノ生産ヲ助長シ燃料國策ニ資スルヲ目的トシ朝鮮揮發油稅令ヲ公布セリ又移入稅ハ朝鮮ト内地等トノ間ニ於ケル經濟交通ノ進展ヲ阻害スルモノアルヲ以テ漸次移入稅ノ一部ヲ廢止シ又ハ其ノ負擔ヲ輕減シ來リタルガ今回更ニ之ヲ輕減シ昭和十六年三月三十一日限り之ヲ廢止スル爲朝鮮ニ移入ス

ル物品ノ移入税ノ輕減及廢止ニ關スル件ヲ公布セリ

五月朝鮮登錄稅令ニ改正ヲ加ヘ道ノ施設ニ係ル自作農ノ維持事業ニ付テモ登錄稅ヲ免除シ之ガ助成ノ完璧ヲ期セリ

六月朝鮮林業開發株式會社令ヲ公布シ特殊會社ヲ設立シテ低率豐富ナル資金ノ獲得ト大資本ニ依リ大規模ノ造林事業經營ヲ爲シ又民間林業ノ開發ノ爲林產物ノ加工及輸移出竝ニ中小林業經營ノ受託等ノ必要ナル業務ヲ遂行セシメ且營利會社ノ此ノ種事業ニ見ル地元住民トノ摩擦及用材需給ニ關スル政策遂行上障礙ヲ避クルニ遺憾ナキヲ期セリ

八月關稅法關稅定率法保稅倉庫法及假置場法等ノ朝鮮ニ於ケル特例ニ關スル件ニ改正ヲ加ヘ朝鮮ニ於テ揮發油ニ混入スベキアルコールノ製造原料品ニ對シ輸入稅ヲ免除シ陸接國境ヲ經由スル日滿交通貿易ノ利便ヲ圖リ其ノ他關稅定率法ノ改正及製鐵事業法ノ制定ニ伴ヒ若干ノ改正ヲ爲セリ又朝鮮總督府郡島森林主事及森林主事補ノ服制ヲ公布シ府郡島ノ森林主事及森林主事補ガ營林署森林主事及森林主事補ト同様司法警察權ヲ行使スル點ニ鑑ミ略之ト同様ノ服制ヲ設ケタリ次デ朝鮮北支事件特別稅法ヲ公布シ北支事件特別稅法ノ制定ニ順應シ負擔ノ衡正ヲ圖リ且北支事件費財源ノ一部ニ充ツル爲所得特別稅臨時利得特別稅利益配當特別稅公債及社債利子特別稅及物品特別稅ノ五種ノ稅目ヲ創設シ又朝鮮總督府裁判所令ニ改正ヲ加ヘ事務激増セルト統制上不適當ナルトニ鑑ミ檢事局書記課ヲ裁判所書記課ヨリ分離獨立セシムルコトトセリ

九月支那事變ノ爲多數ノ軍需品ヲ整備スル爲曩ニ昭和十二年法律第八十八號ヲ以テ軍需工業

動員法中戰時ニ關スル規定ハ支那事變ニモ亦之ヲ適用スルコトト爲リタルガ事變ノ推移ニ隨ヒ
 之ヲ朝鮮臺灣及樺太ニ施行スルコトトシ又本邦鐵鋼需給ノ現狀ニ鑑ミ製鐵事業ニ適當ナル統制
 ヲ加ヘ斯業ノ健全ナル發達ヲ圖ルニハ産業上及國防上喫緊ノ要務ナルヲ以テ新ニ製鐵事業法制
 定セラレタルガ朝鮮ニ於テモ日本製鐵株式會社兼二浦製鐵所ノ設備擴張計畫竝ニ最近ニ於ケル
 日本製鐵株式會社三菱鑛業株式會社及東京鋼材株式會社ニ依ル朝鮮咸鏡北道所在茂山鐵山ノ開
 發ノ進捗ニ伴ヒ極力此等諸計畫ヲ保護助長シ以テ製鐵國策ノ遂行ヲ期スルノ要アルニ因リ製鐵
 事業法ノ一部ヲ朝鮮ニ施行スルコトトセリ次デ時局ニ鑑ミ帝國ニ於ケル國防ノ安固ヲ圖リ又國
 民經濟ノ運行ヲ確保スル爲輸出用品等ニ關スル臨時措置ニ關スル法律ヲ朝鮮ニ施行シ又臨時船
 舶管理法ハ朝鮮及臺灣ニ當然ニ適用セラレル關係上朝鮮及臺灣ノ特殊事情ヲ考慮シ朝鮮及臺灣
 ニ於ケル臨時船舶管理法ノ特例等ニ關スル件ヲ公布シ更ニ内外ノ情勢上我國產金ノ増加ヲ圖リ
 之ガ散逸ヲ防止シテ政府ニ集中シ以テ對外決濟力ヲ豐富ナラシムルハ喫緊ノ要務ナルヲ以テ產
 金法ノ趣旨ニ則應シ朝鮮產金令ヲ公布セリ

十月支那事變ニ關聯シ物資及資金ノ需給ノ適合ニ資スル爲國內資金ノ使用ヲ調整シ時局ニ緊
 要ナル事業ニ對シテ資金ノ供給ヲ圓滑且便宜ナラシムル目的ヲ以テ臨時資金調整法公布セラレ
 朝鮮ニモ施行セラレタルガ唯朝鮮ノ特殊事情ニ鑑ミ若干ノ特別規定ヲ設ケタリ又支那事變ノ爲
 從軍シタル軍人及軍屬ニ對スル租稅ノ減免徵收猶豫等ニ關スル件ヲ公布シ一身ヲ捧グ皇國ノ爲
 ニ奮戰スル從軍軍人及軍屬ニ對スル租稅ノ減免及徵收猶豫ヲ爲スト共ニ其ノ家族ノ負擔ノ輕減

ヲ圖ルコトトセリ

十一月防空法朝鮮施行令ヲ公布シ現下時局ノ推移ニ應ジ朝鮮ニモ急速防空法ヲ施行シタルガ朝鮮ノ民度地方行政廳ノ能力公共團體ノ財政朝鮮ニ施行セラレツツアル諸法令又ハ地租的關係等朝鮮ノ特殊事情ニ鑑ミ若干ノ點ニ於テ内地ト規定ヲ異ニスルコトトセリ

十二月近時朝鮮ニ於ケル初等學校教員ノ職務ハ益繁劇ヲ加ヘ爲ニ健康ヲ害スル者漸次増加ノ傾向ニ在リ健康尋常ナラザル教員ヲシテ未ダ幼弱ニシテ心身ノ發達充分ナラザル兒童ニ日夕接觸セシムルハ危險甚ダシキヲ以テ此等教員ニ付テハ速ニ一定ノ療治料ヲ給與シテ休職又ハ退官ノ上治療セシムルノ途ヲ設ケ以テ此ノ種危險ノ防衛ヲ圖リ兒童保護ノ完璧ヲ期スル爲朝鮮ニ於ケル官立又ハ公立ノ小學校又ハ普通學校ノ訓導ニ對スル疾病療治料給與ニ關スル件ヲ公布シ又我國ニ於ケル産業貿易ノ全面的調整發展ヲ圖ルハ急迫セル時局ノ現狀ニ鑑ミ最モ緊要ナルヲ以テ貿易及關係産業ノ調整ニ關スル法律ノ一部ヲ朝鮮ニ施行セリ次デ現下時局ノ推移ニ鑑ミ肥料配給統制ニ關スル施設ヲ行ヒ需給ノ圓滑ト價格ノ公正ヲ期スルノ外時局ノ進展ニ伴ヒ肥料ニ關スル事情ノ變化ニ對應シテ適宜ノ措置ヲ講ジ得ルノ途ヲ拓ク爲肥料配給統制法ノ趣旨ニ則シ朝鮮臨時肥料配給統制令ヲ公布セリ

昭和十三年

一月石油供給ノ確保ヲ期スル爲巽ニ内地ニ於テ人造石油製造事業法ノ公布アリ
又ルガ朝鮮ニ於テモ帝國ニ於ケル液體燃料自給ノ國策ニ則シ人造石油製造事業ノ保護確立ヲ圖ル爲人造石油製造事業法ノ一部ヲ朝鮮ニ施行シ該事業ヲ政府ノ許可事業トシ獎勵金及免稅等

ノ特典ヲ與フルコトトセリ本法及客年九月公布セラレタル製鐵事業法ノ一部ヲ朝鮮ニ施行スルノ件ノ施行ニ伴ヒ此等ノ事業ニ對スル免稅規定ヲ改正又ハ新設スル爲朝鮮所得稅令及朝鮮營業稅令ヲ改正シ同時ニ又土地收用令ヲ改正シ製鐵事業及人造石油製造事業ノ保護助長ニ資スルコトトセリ

二月現行朝鮮船員法ヲ其ノ儘依用セル處同法ハ制定後既ニ四十年ヲ經過シ其ノ間ニ於ケル海運產業ノ著シキ進展ニ副ハザルモノアルヲ以テ内地ノ船員法改正ニ伴ヒ朝鮮船員令ヲ改正シ船員ノ保護監督ト海運ノ健全ナル發展ヲ期シタリ同月陸軍特別志願兵令ヲ公布セリ最近朝鮮人ノ國家觀念ノ向上愛國心ノ發露ハ滿洲事變及今次ノ支那事變ヲ通ジテ俄然熾烈トナリ眞ニ皇國臣民トシテノ自覺ヲ抱クニ至リタルヲ以テ之ヲ誘導シ國防ノ一半ヲ擔當セシムルハ朝鮮人ノ思想上ニモ大ナル效果ヲ齎シ朝鮮統治上内鮮一體ヲ益深刻化セシムルノミナラズ前進兵站基地タル朝鮮ノ地理的關係ヨリ見テ國軍編成上ニモ至大ノ意義ヲ存スルガ故ニ本府ハ關係各官廳ト協議ノ上陸軍省ニ於テ陸軍特別志願兵制度ヲ認ムルコトト爲リ茲ニ本令ノ制定公布ヲ見タリ本令ハ朝鮮人壯丁ヲ志願ニ依リ現役又ハ補充兵役ニ服セシムルモノニシテ志願者ハ毎年四月各道ニ於テ嚴選ノ上朝鮮總督府陸軍特別志願兵訓練所ニ入所セシメ所定ノ課程ヲ修了セルモノノ中ヨリ陸軍大臣ノ定ムル所ニ依リ銓衡シテ之ヲ現役又ハ第一補充兵役ニ編入スルモノトス

三月朝鮮事業公債法ヲ改正シ朝鮮ニ於ケル鐵道建設及改良費竝ニ金増産ニ伴フ送金施設費ノ財源ニ充ツル爲公債ヲ發行シ又ハ之ガ繰替支辨ノ爲借入ヲ爲シ得ル最高限度ヲ増額セリ

支那事變ニ關スル臨時軍事費ノ財源ニ充ツル爲特別會計ヨリ爲ス繰入金ニ關スル法律及關東局朝鮮總督府臺灣總督府及樺太廳ノ各特別會計ニ於ケル租稅收入ノ一部ニ相當スル金額等ヲ臨時軍事費特別會計ニ繰入ルルコトニ關スル法律ヲ朝鮮ニ施行セリ

同月朝鮮教育令ヲ改正ス朝鮮ノ現狀ヲ見ルニ始政以來二十有七年ノ歲月ヲ閱シ現行教育令公布ノ後既ニ十有五年ヲ經此間ニ於ケル交通産業文化經濟ノ發達ハ洵ニ顯著ナルモノアリ這般ノ滿洲事變ヲ契機トシテ帝國ノ實力竝ニ世界ニ於ケル地位ヲ明確ニ認識シ帝國臣民タルノ光榮ト幸福トヲ痛切ニ體得シ來リタル半島ノ衆庶ハ更ニ今次支那事變ノ勃發以來一層其ノ度ヲ加ヘ帝國臣民タル自覺ヲ喚起シ其ノ信念ヲ深クシ來レル傾向ハ洵ニ異常ナルモノアリテ愛國ノ熱意ハ半島疆域ヲ蔽ヒ其ノ赤誠ヲ致スニ於テ内地人ニ比シテ何等ノ遜色アルヲ見ズ如上今日ノ趨勢ハ寧ロ進ンデ内地人ト同一ノ教育ヲ受クルコトニ依リテ帝國臣民タル矜持ヲ保有セントスルノ望熾烈ニシテ普通教育ニ於ケル内鮮人教育機關ノ統一實施ヲ待望シツツアル狀況ナレバ此ノ際内鮮人兩者ノ教育機關ヲ統一スルハ雷ニ時勢ノ趨勢ニ處スルノ方途タルノミナラズ統治上亦喫緊ノ要務ト爲リタルヲ以テ茲ニ朝鮮教育令ニ改新ヲ加ヘテ普通教育ニ關シテハ内鮮人孰レモ小學校令中學校令高等女學校令ニ依ラシムルコトトシ朝鮮教育令ノ關係條項ヲ整理改正シ内鮮人同一ノ教育ヲ施シ朝鮮教育制度ノ刷新向上ヲ圖リタリ尙コノ改正ニ依リ普通學校ヲ小學校ニ改メタルニ伴ヒ朝鮮臺灣關東州及南洋群島官公立小學校長等優遇令「道制」府制「邑」面制「朝鮮學校費令」ヲ夫夫改正セリ

同月未成年者ノ喫煙及飲酒ハ其ノ健全ナル精神及身體ノ發達ニ障害アルヲ以テ其ノ弊風ノ發生ヲ豫防シ之ヲ矯正スル爲未成年者喫煙禁止法及未成年者飲酒禁止法ヲ朝鮮臺灣ニ施行スルノ件ヲ公布セリ

同月朝鮮所得稅令ヲ改正シ一時恩給及之ニ類スル退職給與ニ對シ所得稅ヲ課稅シ又南洋群島ニ於ケル所得稅創設ニ件ヒ之ニ關スル共助規定ヲ設ケタリ

同月朝鮮相續稅令ヲ改正シ從來ノ財產所在地課稅主義ヲ住所地課稅主義ニ變更シ又相續財產ノ範圍及財產ノ管與ニ關スル課稅規定ヲ改正セリ

同月朝鮮登錄稅令ヲ改正シ不動產ノ取得ニ對スル登錄稅負擔ノ輕減ヲ圖ルト共ニ相續ニ因ル信託ノ元本ノ移轉ニ付課稅規定ヲ設ケタリ

同月支那事變費ノ一部ニ充ツル爲朝鮮支那事變特別稅令ヲ公布シ所得稅法人資本稅砂糖消費稅及取引所稅ヲ増徴シ利益配當稅公債及社債利子稅通行稅入場稅特別入場稅及物品稅ヲ創設セリ

同月朝鮮臨時租稅措置令ヲ公布シ田畝地稅營業稅鑛產稅及移入稅ニ付輕減免除等ニ關スル特例ヲ設ケタリ

同月朝鮮臨時利得稅令ヲ改正シ支那事變ノ影響等ニ因ル増加利益ニ對シ臨時利得稅ヲ法人ニ對シ増徴シ個人ニ對シテハ新ニ利得稅ヲ賦課スルコトトセリ

四月朝鮮道路令ヲ改正シ道路路線ノ認定道路管理權ノ所在道路費用ノ負擔道路收入ノ歸屬等

ニ關スル制度ヲ整備シ受益者負擔損傷負擔等ニ關スル制度ヲ創設セリ

同月洪水ノ被害狀況ニ鑑ミ之ガ被害ヲ輕減スル爲朝鮮河川令ヲ改正シ同月滿洲國ニ於ケル治外法權撤廢セラレタルニ伴ヒ朝鮮ト滿洲トノ間ニ司法事務ノ共助ヲ爲ス爲日滿司法事務共助法ニ依ル必要アリテ朝鮮民事令及朝鮮刑事令ノ改正ヲ行ヘリ

五月國家總動員法ヲ朝鮮ニ施行セリ同月朝鮮滿洲國間ノ交通其ノ他ノ特殊事情ニ鑑ミ滿洲國トノ間ニ國稅ノ徵收ニ付相互ニ囑託ヲ爲サンガ爲日滿國稅徵收事務共助法ヲ朝鮮ニ施行セリ同月朝鮮鑛業令ヲ改正シ鑛夫ノ勞働條件ノ調整廢災鑛夫ノ扶助等勞資間ノ融和鑛夫生活ノ安定ヲ期スルト共ニ鑛業ノ健全ナル發達ヲ圖リタリ同月重要鑛物増産法ノ趣旨ニ則應シ朝鮮重要鑛物増産令ヲ公布シ重要鑛物ノ開發ト之ガ増産確保ヲ期シタリ同月民事訴訟法ノ改正ニ伴ヒ同法ニ新設セラレタル同法第二百三十六條第五項及第六項ノ規定ハ朝鮮ノ實情ニ鑑ミ之ヲ適用セザルコトト爲ス爲朝鮮民事令ノ改正ヲ行ヘリ

六月臨時補助貨幣及小額紙幣ノ發行ニ伴ヒ鮮内ニ於テモ之ガ流通ヲ要スルガ爲臨時通貨法ヲ朝鮮ニ施行セリ

同月又本邦内ニ於テ募集シタル一定ノ外國債ニ對シテハ租稅ノ賦課及納稅ノ擔保ニ關シ國債ト同様ノ待遇ヲ與フル爲昭和十三年法律第八十七號ヲ朝鮮ニ施行セリ

同月酒造組合制度ヲ創設シテ酒造業ノ堅實ナル發達ヲ圖リ以テ稅源ノ確保ヲ期スルト共ニ該組合ヲ利用シテ徵稅上必要ナル設備又ハ徵收事務ノ補助ヲ命ズル等ノ必要アル爲朝鮮酒造組合

令ヲ制定公布セリ又同令ノ公布ニ伴ヒ酒造組合ヲシテ徵稅上必要ナル設備ヲ爲サシムル等ノ爲酒稅令ノ改正ヲ行ヘリ同月又朝鮮煙草專賣令ヲ改正シ專賣局製造煙草ノ輸出ニ關スル規定ヲ設ケタリ

七月朝鮮刑事令ヲ改正シ鮮滿國境地域ニ於テ現行犯人越境逃走シタル場合司法警察官吏ニ對シ夫夫刑事訴訟法ノ認メラレタル權限内ニ於テ現行犯人ノ逮捕其ノ他犯罪搜查ニ付相互ニ直接共助ヲ囑託シ得ル日滿司法事務共助法ノ特例ヲ設ケタリ同月朝鮮不動產融資及損失補償令ヲ改正シ經濟界ノ情勢ニ鑑ミ不動產資金ノ融通期間及融通期限ヲ延長シタリ

八月内地ニ於テ航空機製造事業法ノ公布セラレタルニ伴ヒ朝鮮ニ於テモ之ノ航空國策ニ順應シ航空工業ノ保護確立ヲ圖ル爲同法ノ一部ヲ朝鮮ニ施行セリ

同月朝鮮ニ於ケル工業ノ改良發達ヲ圖ル爲大體内地ニ於ケル工業組合法ニ準據シ朝鮮工業組合法ヲ制定公布セリ同月朝鮮罹災救助基金令ヲ公布シ朝鮮ノ地理的影響ニ因ル累年ノ風水旱害等ノ非常災害ニ罹リタル者ヲ救助スル罹災救助基金制度ヲ定メタリ

九月日本產金振興株式會社法ノ内地施行ニ伴ヒ朝鮮ニ於テモ金増産ノ國策ニ順應シ同法ヲ施行セリ

同月又朝鮮簡易生命保險ノ實施狀況ニ鑑ミ養老保險ノ種類ヲ整理シ尙簡易生命保險法ノ改正ニ依リ最高保險金額ヲ高メタルニ伴ヒ朝鮮簡易生命保險令ヲ改正セリ

十月恩給金庫法施行令ヲ改正シ恩給金庫ニ對シ租稅ノ免除ヲ行ヘリ

十一月航空機製造事業法ノ朝鮮施行ニ伴ヒ該事業ヲ土地ヲ收用又ハ使用スルコトヲ得ル事業ト爲ス爲土地收用令ヲ改正シ同時ニ朝鮮所得稅令ヲ改正シ航空機製造事業ニ付一定期間所得稅ヲ免除セリ又同月朝鮮營業稅令ヲ改正シ航空機製造事業及日本產金振興株式會社ノ事業ニ付一定期間營業稅ヲ免除スルコトトセリ

昭和十四年 三月滿洲國ニ於ケル領事官ノ裁判ノ廢止ニ關スル法律ヲ制定シ滿洲國ニ於ケル

領事官ノ管轄權ヲ有スル一定ノ訴訟事件及非訟事件ニ關スル事務ハ今後一切朝鮮總督府裁判所又ハ關東法院之ヲ管轄スルコトトシ同月朝鮮ニ於ケル私設鐵道ノ補助伸長期間ヲ十年トシ且補助方法ヲ改ムル爲朝鮮私設鐵道補助法ヲ改正シ同月政府ハ朝鮮鐵道株式會社所屬金泉慶北安東間鐵道買收ノ爲之ニ必要ナル額ヲ限度トシ公債ヲ發行スルコトヲ得ル法律ヲ制定シ又同月臨時軍事費ノ一部ニ充ツル爲朝鮮支那事變特別稅令朝鮮臨時稅措置令朝鮮臨時利得稅令及朝鮮出港稅令ヲ改正シ概ネ内地ト同種ノ租稅ノ増徴又ハ課稅範圍ヲ擴張スルト共ニ新稅ヲ創設シ其ノ收入額ノ一部ニ相當スル金額等ヲ外地特別會計ヨリ臨時軍事費特別會計ニ繰入ルニ付之ガ會計上ノ處理ニ關スル法律ヲ改正セリ次イデ同月軍用自動車檢査法ヲ朝鮮ニ施行シ更ニ同月道會議員、府會議員、邑會議員又ハ面協議會員ニシテ支那事變ニ際シ召集中ナルニ因リ其ノ職ヲ失ヒタル者召集ヲ解除セラレタルトキハ其ノ職ニ復セシムル爲制令ヲ制定セリ

四月朝鮮並ニ樺太ニ於ケル陸接國境ノ一部ヲ經テ帝國領域ニ出入スル者ニ對シ防諜上及公安上勅令ノ定ムル陸接國境ヨリスル人ノ出入ヲ禁止又ハ制限シ右國境ニ接スル土地又ハ水面ニ付

區域ヲ定メ其ノ區域ニ付人ノ出入ヲ制限スル爲國境取締法ヲ制定シ同月朝鮮銀行券及臺灣銀行券ノ保證發行限度ノ臨時擴張ニ關スル法律ヲ制定シ支那事變ニ關聯シテ朝鮮ニ於ケル通貨ノ需要量増大セルニ至リタルヲ以テ臨時的措置トシテ朝鮮銀行券ノ保證發行限度ヲ六千萬圓ニ擴張シ又ハ同月朝鮮ニ於ケル鐵道建設及改良費ノ財源ノ一部ニ充ツル爲公債ヲ發行シ又ハ之ガ繰替支辨ノ爲借入ヲ爲シ得ル最高限度ヲ増額スル爲朝鮮事業公債法ヲ改正シ次イデ同月日滿國際河川ニ跨ル橋梁、水力發電設備其ノ他ノ設備ニシテ朝鮮總督ノ指定シタル建設又ハ修繕ニ要スル材料竝ニ其ノ設備ニ裝置スル器具機械附屬品等ニ付其ノ輸入稅ヲ免除スル爲大正九年法律第五十三號ヲ改正シ更ニ同月マクネサイトヲ原料トスル諸物資ノ需要著シク増加シ之ガ供給ハ喫緊ノ要務トスル處朝鮮ニ於テハ品位優秀ナル大鑛床ヲ有シ之ガ開發促進ヲ圖ル爲朝鮮マクネサイト開發株式會社令ヲ制定シ政府ハ朝鮮總督ノ出願權ヲ出資シ特殊會社ヲ設立スルコトトセリ

六月朝鮮總督ハ當分ノ内稅務署長ヲシテ會社利益配當及資金融通令ニ依ル事務ノ一部ヲ掌ラシムル爲勅令ヲ公布シ又同月朝鮮人事調停令ヲ制定シ家族親族間ノ紛爭其ノ他一般ニ家庭ニ關スル事件ニ付テハ當事者ヲシテ裁判所ニ調停申立ヲ爲サシムルコトトシ裁判所ノ調停ハ道義ニ本ヅキ溫情ヲ以テ事件ヲ解決スルコトヲ本旨トシ調停ノ取扱、調停ノ效力、調停委員會等ニ付規定セリ

七月朝鮮牛結核豫防令ヲ制定シ朝鮮ニ於ケル牛結核病豫防ニ關シ檢診、強制隔離殺處分、消毒及費用負擔等ニ付規定ヲ制定セリ

八月硫酸ニコチンノ需要逐年遞増シ之カ製造用原料タル葉煙草ノ賣渡ニ關シ朝鮮煙草專賣令ヲ改正シ又同月有限會社法及商法ノ改正ニ伴フ商法改正法律ヲ朝鮮ニ施行スル爲朝鮮民事令ヲ改正セリ

九月國防ノ整備及產業ノ發達ヲ期スル爲輕金屬製造事業法ノ一部ヲ朝鮮ニ施行シ且事業ノ健全ナル發達ヲ圖ル爲一定年所得稅及營業稅ヲ免除スル爲稅令ヲ改正シ又土地收用令ヲ改正シテ本事業ノ爲土地ヲ收用又ハ使用シ得ルコトトシ更ニ同月時禁ニ鑑ミ米穀ノ囤積ナル配給及適正ナル價格ノ構成ヲ圖ル爲朝鮮米穀市場株式會社令ヲ制定シ本會社ヲシテ米穀市場ノ經營ヲ獨占センメ之ニ附帶スル事業其ノ他本會社ノ目的達成上必要ナル事業ヲ行ハシムルコトトシ米穀市場ノ賣買取引ニ關シテハ一定基準ノ下ニ取引ヲ爲サシメ會社及市場員ニ對シテハ米穀ノ配給規制上必要ナル命令ヲ爲シ得ルコトトシ尙政府自ラ會社ニ出資シテ事業ノ經營ニ參與スルコトトセリ

十一月朝鮮殖産銀行ニ於テ年賦償還貸付ニ付据置年限及中間据置年限ヲ設クル爲及日本産金振興株式會社ノ業務ノ一部ヲ代理セシムル爲朝鮮殖産銀行令ヲ改正シ尙朝鮮ニ於ケル重要産業ニ對スル資金ノ供給ヲ圓滑ナラシムル爲朝鮮殖産銀行ヲシテ政府ノ保證スル債券ヲ發行セシムルコトトシ同月朝鮮ニ於ケル小運送業ノ健全ナル發達ヲ圖ル爲朝鮮小運送業令ヲ制定シ大體審官委員會ニ關スル事項ヲ除キ小運送業法ニ依ルコトトシ又同月朝鮮人ノ婿養子制度ヲ創設シ且之ニ關係ヲ有スル氏ニ關スル制度ヲ設クル等ノ爲朝鮮民事令ヲ改正シ尙朝鮮人ノ氏名設定ニ付

テハ一定ノ制限ヲ設ケ且濫リニ變更スルコトヲ禁ズル爲朝鮮人ノ氏名ニ關スル制令ヲ制定シ更ニ同月朝鮮米穀市場會社ガ取引所又ハ正米市場ノ經營者ヨリ買取ニ基ク不動産ニ關スル權利ノ取得ニ付登録稅ノ特例及同會社ノ市場ニ於ケル取引ノ取引稅ニ關シ特別ノ規定ヲ設ケル爲朝鮮登録稅令及朝鮮取引所稅令ヲ改正セリ

十二月時局竝ニ鮮内米穀配給機構ノ現況ニ鑑ミ内地ニ於ケル米穀配給統制ノ機構トノ聯携ヲ圖リ米穀輸移出業者ヲ統制シテ米穀輸移出調整ノ體制ヲ整フルノ要アルヲ以テ朝鮮米穀配給調整令ヲ制定シ米穀取扱業ヲ許可營業トシ朝鮮總督ハ必要ニ應ジ米穀配給統制命令ヲ發シ得ルコトトシ米穀輸移出ノ調整ヲ圖ル爲米穀輸移出組合ヲ結成シ之ヲ法人トシ同組合ヲ以テ米穀輸移出組合中央會ヲ組織スル制度ヲ設ケタリ又同月金地金ノ讓受ヲ受クル者及含金鑛産物ノ讓受ヲ爲シ得ル金製鍊業者ヲ限定シ尙金ノ使用制限等ニ關シ朝鮮産金令ヲ改正シ更ニ同月公證人ニ對シ商法第六十七條及其ノ準用規定ニ依ル株式會社株式合資會社及有限會社ノ定款ニ付認證ヲ與フル權限ヲ賦與スル爲朝鮮公證令ヲ改正セリ

第三章 財政

第一節 財政ノ狀況

一 從前ノ財政

併合前ノ狀況 由來舊韓國ノ財政ハ宮中府中ノ別劃然タラズ稅制不備ニシテ經費ノ多クハ濫費セラレ幣制亦確立セズ其ノ整理極メテ困難ナル狀態ニ在リタリ

然ルニ明治三十七年八月日韓協約成立シテ帝國政府ノ推薦シタル財政顧問ノ就任トナリ次デ同三十九年統監府ノ設置セララルヤ先ヅ最モ力ヲ財政ノ整理ニ致シ幣制ノ統一ヲ圖リテ金貨本位制ヲ實施シ中央銀行ヲ設ケテ國庫金ノ取扱及兌換券ノ發行ヲ爲サシメ樞要ノ地ニ農工銀行及金融組合ヲ設置シテ產業經濟ノ發達ヲ助長セシメ諸般ノ財源ヲ調査シテ其ノ涵養ヲ圖リ豫算ノ編成實行ニ關シテハ會計法ヲ勵行シ租稅法規ヲ制定シテ歲入ノ確實增收ヲ圖ルト共ニ人民ノ負擔ヲ明カニシ徵稅機關ヲ刷新シテ誅求ノ弊ヲ釐正シ皇室有及國有財產ノ所屬ヲ定メ宮内府ノ管理シタル租稅專賣事業等ヲ政府ニ移屬セシムル等財政ニ對シ一大整理ヲ行ヘリ其ノ結果明治三十八年度ニ於テ歲入七百四十八萬餘圓歲出九百五十五萬餘圓ニシテ歲入ノ不足歲出ノ二割以上ニ達セシヲ明治四十三年度ニ於テハ歲入歲出各二千三百九十六萬餘圓ニ増加シテ其ノ平衡ヲ得

ルニ至リ明治四十三年八月日韓併合成リテ朝鮮總督府ノ設置セララルヤ舊韓國政府ノ會計ハ茲ニ其ノ終局ヲ告ゲ朝鮮ノ財政ハ過去六箇年ニ互レル整理ニ依リ始メテ其ノ基礎ヲ確立スルヲ得タリ

併合後ノ財政 朝鮮總督府ノ設置セララルヤ朝鮮ノ歲計ハ總督府特別會計ヲ設ケテ之ヲ經理シ朝鮮ノ歲出ハ其ノ歲入ヲ以テ支辨スルヲ之ガ原則ト爲シタリト雖半島統治ノ施設ヲ整備センニハ當時未ダ朝鮮ノ歲入ノミヲ以テ必要ナル歲出ノ全部ヲ支辨スル能ハザル状態ニ在リシヲ以テ其ノ不足額ハ一般會計ヨリ之ヲ補充スルコトトシ明治四十四年度ニ於テハ其ノ年額ヲ一千二百三十五萬圓ト定メ爾來諸制度ノ改善ト共ニ産業ノ開發經濟ノ發展海陸交通ノ發達ヲ圖リ財政ノ基礎年ヲ逐ウテ益々確實トナリ之ニ依リテ諸般ノ施設ヲ爲シ稍統治ノ諸機關ヲ整備スルヲ得タリ然ルニ偶歐洲戰亂ニ際シテ朝鮮經濟界亦其ノ影響ヲ蒙リ延イテ一時財政ノ困難ヲ感ゼザルニ非ザリシモ幾許モ無クシテ常調ニ復スルヲ得タルノミナラズ更ニ産業經濟ノ發達ヲ促シテ民力急ニ進ミ財政隨テ瞻境トナリ大正三年度以降年年實施ノ歩ヲ進メ來リタル所謂朝鮮財政獨立ノ計畫モ豫定ノ如ク終結シ大正八年度ヲ以テ全ク一般會計ノ補充全ヲ辭スルニ至レリ

二 制度改正後ノ財政

本府ハ前項記載ノ如ク大正八年度ヲ以テ帝國一般會計ヨリノ補充金ヲ辭シタリト雖歐洲大戰以來時勢ノ變遷急劇ニシテ半島ノ開發益急ヲ要スルモノアリ蹙テ之ヲ統治ノ實績ニ鑑ミルニ將

來制度革新(大正八年八月ノ官制改革)ノ本旨ニ基キテ益朝鮮ノ治安ヲ確保シ其ノ文化ノ伸展ヲ圖リ
 斯土ヲシテ一日モ早ク時代ノ進運ニ伴ハシムルガ爲ニハ巨額ノ經費ヲ要スベク加フルニ急激ナ
 ル物價ノ騰貴ニ基ク經濟ノ膨脹ニ應ズルノ要アリ今ヤ朝鮮ノ民力ハ産業經濟ノ發達ニ依リ之ヲ
 舊時ニ比スレバ著シク増進セリト雖未ダ以テ此ノ要求ニ應ズルニ足ラザルモノアリ然レドモ之
 ガ爲朝鮮開發上必須ノ施設ニ抑制ヲ加フルガ如キハ制度改革ノ本旨ニ副フ所以ニ非ザルガ故ニ
 慎重査覈シテ他日財源ノ充實スルニ至ル迄姑ク從來ノ財政方針ヲ變更シ必要ナル經費ノ不足額
 ハ當分一般會計ノ補充ニ仰ギ以テ文化政治ノ確立ニ資スルコトトセリ即チ大正九年度豫算ニ於
 テハ酒稅及煙草稅ノ増徴ヲ行フト共ニ補充金一千萬圓ヲ受入レ同十年度豫算ニ於テハ新ニ取引
 所稅及出港稅ヲ計上シタル外煙草ノ專賣ヲ創始シ且補充金ヲ一千五百萬圓ニ増額シ又同十一年
 度豫算ニ於テハ地稅酒稅及砂糖消費稅ノ稅率ヲ引上ゲテ歲入ノ充實ヲ圖リ更ニ補充金ヲ一千五
 百六十萬圓(外ニ製鐵獎勵補助ニ増額シ以テ既定計畫ノ遂行文化施設ノ充實ニ應ズルノ計畫ヲ樹
 テタリ其ノ結果大正九年度歲入歲出豫算總額ハ各一億一千四百餘萬圓(歲出ノ計算ハ豫算外支出ヲ含ム)同十年度
 歲入歲出豫算總額ハ各一億六千二百餘萬圓(追加豫算ヲ合算ス)同十一年度歲入歲出豫算總額ハ各一億五千
 八百九十餘萬圓(追加豫算ヲ合算ス)トナリ大正十一年度ノ豫算ヲ大正八年度豫算ニ比スレバ八千四百十三
 萬餘圓(十割強)明治四十四年度豫算ニ比スレバ一億一千二十五萬餘圓(二十二割強)ノ増加ニ當レリ
 然ルニ大正十二年度ハ政府ノ財政緊縮方針ニ呼應シ經費ニ節約ヲ加ヘタル爲歲入歲出總豫算ハ
 各一億四千六百萬餘圓トナレリ大正十三年度モ一般財界ノ不振殊ニ關東震火災ニ依ル政府ノ財

政緊縮方針ニ順應シ既定繼續事業ノ繰延ヲ斷行シ經費ニ節約ヲ加ヘタルモ一面歳入ノ増加ヲ計リ之ヲ以テ教育勸業等特殊重要ナル經費ヲ増加シタル爲歳入歳出總豫算ハ各一億四千二百餘萬圓(追加豫算及豫算外支出ヲ合算ス)トナレリ大正十四年度ニ於テハ朝鮮財政ノ現状ニ鑑ミ更ニ徹底的整理ヲ要スルコト切ナルモノアリタルヲ以テ極力之ガ實現ニ努メ朝鮮總督府醫院及濟生院特別會計ハ之ヲ廢止スルコトトシ總督府醫院濟生院及小鹿島癩患者慈惠醫院ヲ本府會計ノ經營ニ移スト共ニ各道慈惠醫院官立中等學校測候所ハ之ヲ道地方費ニ移管シ又行政各部ノ組織ヲ改廢シテ人員ノ減少ヲ行ヒ事業ノ繰延打切ヲ斷行シ其ノ經費ニ節約ヲ加ヘタルモ一方朝鮮刻下ノ情況ハ産業開發ノ急ヲ告グルモノアリ之ガ爲朝鮮鐵道ノ直營勸業其ノ他重要ナル經費ヲ増加計上セル爲歳入歳出總豫算ハ各一億七千八百餘萬圓(追加豫算及豫算外支出ヲ合算ス)トナレリ昭和元年度ニ於テハ前年度ニ於ケル整理緊縮ノ後ヲ承ケ依然緊縮ノ方針ニ依リタリシモ産業開發ノ促進殊ニ産米増殖ニ關スル施設治水事業道路港灣ノ修築改良林政統一及森林ノ保護京城帝國大學ノ開學水害復舊等緊急差措キ難キモノアリ依テ一面歳入ノ増加ヲ計ルト共ニ水害復舊ニ對シテハ一般會計ヨリ四百四十四萬餘圓ノ臨時補充金ヲ受ケ以テ此等施設ニ應ズルノ計畫ヲ樹テタリ其ノ結果歳入歳出總豫算(追加豫算ヲ合算ス)ハ各一億九千四百四十八萬餘圓トナレリ同二年度豫算編成ニ當リテモ財界ノ狀況ニ鑑ミ尙緊縮方針ヲ緩ウスルヲ許サザリシヲ以テ歳出ニ在リテハ前年度來ノ施設計畫ヲ遂行スルノ外産業開發及警備國防上ノ見地ヨリ鐵道網ノ完成即チ國有鐵道ノ敷設延長及改良竝ニ私設鐵道買收ノ計畫ヲ樹テ其ノ他專賣鐵道營林等官業ノ増進産業教育等ノ進展及俸給定率整理竝ニ下級職員優遇

ニ關スル經費ノ増加ヲ計上シ歲入ニ在リテハ租稅ノ體系ヲ整ヘ負擔ノ均衡ヲ計ルト共ニ租稅ニ屈伸力アラシムル爲稅制ノ改正ヲ實行スルコトトシ其ノ第一次計畫トシテ新ニ營業稅及資本利子稅ヲ創設シタルト綿織物ノ移入稅率ノ輕減ヲ計リタル等其ノ他官業收入ノ増加竝ニ鐵道建設及改良費ノ財源トシテ公債金受入ノ増加ヲ計上シ其ノ歲入歲出總豫算(追加豫算ヲ合算ス)ハ二億一千九十一萬餘圓トナリ同三年度ニ於テモ財界ノ現狀ニ鑑ミ尙緊縮方針ヲ採レリト雖一面歲入ノ増加ヲ計リ之ヲ以テ大禮ニ關スル施設ニ要スル經費鐵道通信專賣營林等官業ノ増進竝ニ教育勸業其ノ他緊急止ムヲ得ザル經費思想ノ調査及取締ニ要スル經費火災復舊ニ要スル經費等ヲ増加計上セラル爲歲入歲出總豫算(追加豫算ヲ合算ス)ハ二億二千二百七十四萬餘圓トナレリ同四年度ニ於テモ政府ノ財政緊縮方針ニ順應シ既定經費ニ對シ相當節約ヲ加ヘタルモ朝鮮ノ現況ハ其ノ統治竝開發上教育勸業土木衛生社會施設官業ノ増進其ノ他各般ニ互リ緊急差措キ難キ事項少シトセズ依テ一般會計ノ補充金ハ前年度ト同額ヲ受入ルルコトトセルモ一面歲入ノ増加ヲ計リ以テ財源ヲ按排シ此等緊切ノ事項ニ對シ相當企畫セリ尙砂防事業ノ促進及朝鮮貴族ノ保護ニ關シテモ一日モ緩ウスベカラザル實情ニ在リシヲ以テ借入金ニ依リ之ガ實施ヲ企圖セル爲其ノ歲入歲出ハ各二億四千六百八十五萬餘圓(追加豫算ヲ合算ス)トナレリ然ルニ其ノ後政府ノ一般財政整理緊縮ノ主旨ニ基キ歲出ニ於テ一千四十二萬一千三百四圓ヲ節約セル爲官業收入及前年度剩餘金繰入ニ於テ三百十二萬一千三百四圓ヲ減シ本年度鐵道事業公債金二千萬圓ヲ一千五百萬圓ニ減ジ借入金四百八十萬圓中砂防事業費ハ普通財源ニ振替ヘ朝鮮貴族保護ニ要スル經費二百五十萬圓ヲ借入金ニ依ルコトトセ

リ即其ノ實行豫算額ハ歲入歲出各二億三千六百四十三萬餘圓トナリ同五年度ニ於テモ緊縮方針
 ニ順應シテ既定經費ノ整理節約ヲ斷行シ事業ノ繰延及整理節減ヲ爲シタル金額二千三百三十五萬
 八百一十一圓ニ達シタルモ教育勸業其ノ他官業増進ニ依ル經費等差措キ難キモノ及新ニ國債償還
 ノ爲ノ繰入金ノ増加等アルヲ以テ一面歲入ノ増加ヲ計リ此等緊切ノ事項ニ對シテハ相當企畫セ
 ルガ爲歲入歲出各二億三千八百九十五萬九千七百八十三圓(追加豫算)トナリ同六年度ニハ財界不
 況ニ鑑ミ事業ノ繰延及既定經費ノ整理節減ヲ斷行セルモ尙教育勸業其ノ他煙草元賣捌ノ直營恩
 給負擔金等差措キ難キ經費ノ増加ニ依リ歲入歲出合計二億三千八百九十二萬三千六百十七圓(追加
豫算)トナリ同七年度ニ在リテモ前年度同様整理緊縮ノ方針ニ依リタルモ穀物檢査及種馬牧場
 ノ國營移管北鮮開拓事業ノ着手及刑事補償制度ノ實施等緊要已ミ難キ經費ヲ増加セシヲ以テ歲
 入歲出共合計二億一千九百三十八萬一千四百六十九圓(追加豫算)トナリ同八年度豫算ハ天日製鹽
 田ノ築造鐵道建設改良土木及砂防事業費等ノ増加並ニ教育衛生官業交通及通信等ニ關スル經費
 ヲ増加計上セシ爲歲入歲出共各二億三千二百二萬六千九百四十九圓(追加豫算)トナリ同九年度豫
 算ハ租稅制度整備ニ關スル經費第二次窮民救濟事業費ノ計上恩給負擔金ノ増加專賣及鐵道通信
 及營林等事業増進ニ伴フ經費等ヲ本豫算ニ計上シタル外米穀移出統制ニ關スル經費昭和九年夏
 季ノ風水害又ハ凶作救濟等ニ關スル經費並ニ專賣及鐵道等收入増加ニ伴フ所要經費ヲ追加豫算
 ニ計上シ之ガ財源ハ前年度剩餘金繰入ノ外借入金又ハ事業廳ノ收入増加ヲ以テ充ツルコトトシ
 タル爲歲入合計二億七千八百二十八萬四千四百五十二圓歲出合計二億七千四百六十三萬四千六

百四十二圓トナリ同十年度ハ現下ノ時局ト朝鮮ノ實情トニ鑑ミ國境橋梁ノ架設電信電話其他滿洲國ニ對スル施設ノ充實教育勸業司法及警察等ニ關スル各種施設ノ擴充營繕及土木竝ニ始政二十五週年記念施設費鐵道通信專賣及營林事業等ニ關スル經費其他緊急已ムラ得ザル經費ニ限リ努メテ緊縮ヲ旨トシテ計上シタルモ歲入歲出共二億九千二十六萬七千四百十四圓(追加豫算トナリ)トナリ同十一年度實施豫算ハ中央政府ノ方針ヲ體シ本府財政ノ狀況及統治ノ實情等ニ鑑ミ一般會計トノ調整ヲ圖リ先年度來實施セシ各種施設ノ整備擴充重要法令施行ニ關スル經費鐵道通信專賣等事業官廳ノ事業增進ニ伴フ經費及初等教育擴充ニ伴フ經費等ヲ計上シタル爲歲入歲出共三億二千九百六十四萬五千三百九十圓(追加豫算トナリ)トナリ同十二年度豫算ハ朝鮮經濟界ノ現狀ト將來ニ稽ヘ相當ノ增收額ヲ計上シ貿易ノ助長統制各種資源ノ確保交通通信施設ノ擴充支那事變ニ對スル施設其他國策的各種施設等ニ要スル經費ヲ計上シタル爲歲入四億二千七百六十五萬三千九百六十四圓歲出四億二千五百十二萬三千七百八十一圓(追加豫算トナリ)トナリ同十三年度ハ歲入ニ於テ支那事變特別稅ノ創設ニ伴フ收入鐵道其他官業ノ事業增進ニ伴フ自然增收等相當增收額ヲ計上スルト共ニ從來公債支辨事業タリシ港灣修築費ハ之ヲ普通財源支辨ニ移シ新ニ產金ノ增加ヲ圖ルノ要緊切ナルモノアルヲ以テ金山送電線ノ施設ヲ要シ之ガ財源ヲ公債ニ仰グコトトナセル外鐵道建設及改良費ノ增加ニ伴フ公債金ノ受入増加ヲ計上シ歲出ニ在リテハ陸軍兵志願者訓練所ノ開設初中等教育ノ擴充大學理工學部新設ニ伴フ大學豫科學級增加等ノ經費產金及重要礦物增产獎勵等各種資源ノ開發確保鐵道道路及通信等交通通信機關ノ整備擴充勸業警察衛生ニ關スル

經費及時局對策調查會費ヲ首メ時局ニ關スル諸般ノ施設ヲ講ゼシ爲歲入五億二千七百八十一萬四千二百五十圓歲出五億二千八百二十四萬五千九百五十四圓(追加豫算ヲ含ム)トナリ同十四年度ハ前年度ニ引續キ一層事變目的遂行ヲ目標トシテ之ニ集中シ以テ軍ノ需要ヲ充タスト共ニ銃後ニ於ケル國民經濟ノ維持ニ留意シ財政經濟ノ現在ニ鑑ミ物資資金勞力等ノ需要竝ニ輸入力ノ關係ヲ較量シ成ルベク物資需要ノ急激ナル増加ヲ緩和スルコトニ於テ編成セラレタル豫算ハ歲入出共七億七百九十八萬四千三百十五圓トナリ(追加豫算ヲ含ム)同十五年度ハ支那事變ニ對處スベキ帝國不動ノ精神ニ則リ新東亞建設ノ大業完遂ノ爲國防ノ充實ト生產力ノ擴充ニ重點ヲ置キ歲入ニ在リテハ稅制ノ整理ヲ爲スト共ニ經濟界ノ狀況等ヲ考慮シ租稅及官業其他全般的ニ相當ノ增收ヲ計上シ歲出ニ在リテハ物資勞力資金及物價ニ關スル經濟諸方策トノ調和協調ヲ旨トシ苟モ時局便乘ノ嫌ヒアルモノヲ回避シ重點節用主義ノ徹底的勵行ヲ期シ編成セラレタル豫算ハ八億六千六百六十四萬千二百十二圓(追加豫算ヲ含ム)ニ達セリ之ヲ前年度歲出豫算ニ比較スレバ一億五千八百六十五萬六千七百九十七圓ノ増加トナリ韓國合併ノ翌年即チ明治四十四年度歲出豫算ニ比較スレバ八億千七百八十九萬九千三百三十圓(百六十八割弱)十年前昭和六年度歲出豫算ニ比較スレバ六億二千七百六十八萬千二百二十九圓(百六十八割強)ノ増加ニ當レリ

第二節 歲計

一 歲計ノ發達

併合前ノ歲計

舊韓國ニ於テハ豫算制度確立セズ歲入歲出ノ現計ハ毎年公表セラレタリト雖畢竟一片ノ形式ニ止マリ上下ノ有司殆ド豫算確守ノ意思ナク各官廳ハ其ノ收入ヲ直ニ支出シテ怪マザルノ狀況ニ在リ故ニ明治三十七年財政顧問部ハ始メテ歲入ノ狀況ヲ正確ニ調査シ所要經費ヲ按排シテ明治三十八年度ノ總豫算ヲ編成シタレドモ其ノ歲入總額ハ七百四十八萬餘圓歲出總額ハ九百五十五萬餘圓ニシテ二百餘萬圓ノ歲入不足ヲ計上スルノ已ムナキニ至リ爾後二箇年度ノ歲入豫算亦四十萬圓乃至九十萬圓ノ不足ヲ告グタリ保護政治確立後財政ノ整理ニ伴ヒ豫算無視ノ弊大ニ矯正セラレ國庫ノ收入年年確實ニ赴キタリト雖施政ノ改善ニ伴フ行政機關ノ擴張ト諸般施設ノ創始トニ因リ諸經費モ亦膨脹シ明治四十一年度豫算ニ於テハ其ノ歲出明治三十九年度ノ二倍以上ニ達シ爾後尙漸増ノ傾向アリ而モ年年ノ經常歲入ハ歲出總額ノ約一半ヲ支辨シ得ルニ過ギザルノ狀況ナリシヲ以テ一面公債ヲ發行シテ開發施設ノ進捗ニ資スルト共ニ一面帝國政府ヨリ明治四十一年以降同四十三年ニ互リ累計一千三百二十餘萬圓ヲ無利子無期限ニテ立替ヘ以テ行政費ノ膨脹ニ應ゼシメ明治四十一年度以降ノ歲計ハ辛ウジテ其ノ均衡ヲ保持スルヲ得明治四十三年度ノ舊韓國政府ノ總豫算ハ歲入歲出各二千三百餘萬圓ヲ計上セリ

併合後ノ歲計

明治四十三年十月朝鮮總督府設置後ハ本府特別會計ヲ設ケテ歲計ヲ經理シ在來ノ重複セル政務機關ヲ統合シテ行政費ノ削減ヲ圖リタリト雖從來統監府ニ於テ舊韓國政府ヨ

リ受託セル司法監獄警察及通信事務ノ處理並朝鮮ニ於ケル帝國國有鐵道ノ經營等ニ要スル諸經費ヲ併セテ計上シタルノミナラズ産業開發上緊要ナル施設ニ付テハ必シモ經費ノ増加ヲ避ケザルノ方針ヲ以テ豫算ヲ編成シタルニ因リ明治四十四年度ニ本府特別會計豫算ハ歲入歲出各四千八百七十四萬餘圓ヲ算スルニ至レリ爾來朝鮮ノ歲計ハ財政及行政ノ整理ト半島開發施設ノ進捗ト一般經濟力ノ發展トニ依リテ年年發達シ其ノ歲入歲出ノ各總額ハ大正三年度ニ於テ五千九百餘萬圓同八年度ニ於テ七千七百餘萬圓ニ達シタルガ同九年度以降ニ於テハ主トシテ制度改革ニ伴フ文化的施設ノ擴充ニ特ニ力ヲ致シタル結果更ニ顯著ナル増進ヲ來シ九年度ニ於テ歲入歲出各總額一億一千四百餘萬圓(歲出ハ豫算外支出ヲ含メテ計算ス)同十一年度ニ於テ一億五千八百餘萬圓(追加豫算ヲ含メテ計算ス)計上スルニ至レリ然ルニ同十二年度ハ政府ノ財政緊縮方針ニ呼應シ經費ニ節約ヲ加ヘタル爲一億四千六百餘萬圓(追加豫算ヲ含メテ計算ス)計上セリ而シテ同十四年度ニ於テハ主トシテ朝鮮鐵道ノ直營ニ依ル經費ノ増加セル爲一億七千八百餘萬圓(追加豫算ヲ含ム)計上シ昭和元年度ニ於テハ産業ノ開發及水害防止ニ關スル諸般ノ措置等緊急差措キ難キ事項ニ付之ガ所要經費ヲ増加セル爲一億九千四百餘萬圓(追加豫算ヲ含ム)増加シ同二年度ニ在リテハ鐵道建設及改良等ニ關スル經費並ニ專賣局其ノ他事業官廳ノ事業増進ニ伴フ經費ノ増加等ヲ計上セル爲總額二億一千餘萬圓(追加豫算ヲ含ム)トナリ同二年度ニ在リテハ大體ニ關スル施設費大學其ノ他ノ教育及勸業ニ關スル經費鐵道其ノ他事業官廳ノ事業増進ニ伴フ經費ノ増加思想ノ調査及取締ニ要スル經費火災復舊ニ要スル經費等ヲ計上セル爲總額二億二千二百餘萬圓(追加豫算ヲ含ム)ヲ算シ同四年度ニ在リテハ教育勸業土木警察社會施設其ノ

他緊急差措キ難キ經費官業ノ増進ニ伴フ經費ノ増加朝鮮貴族保護ニ關スル經費及水害火災復舊
 旱害救濟ニ要スル經費等總額二億四千六百餘萬圓(追加豫算ヲ含ム)ヲ計上セルモ其ノ後整理節約セシ爲
 總額二億三千六百餘萬圓トナリ同五年度ニ在リテハ國債及借入金償還鐵道職員特別給與金ノ増
 加及官業ニ要スル經費ノ増加等總額二億三千八百餘萬圓トナリ同六年度ニ在リテハ教育勸業土
 木恩給負擔金其ノ他官業ニ要スル經費等ヲ増加計上セル爲總額二億三千八百餘萬圓トナリ同七
 年度ニ在リテハ北鮮開拓事業ノ創始穀物検査ノ國營ニ要スル經費等ヲ増加セシニ依リ總額二億
 千九百餘萬圓トナリ同八年度ニ在リテハ鐵道及遞信等交通通信事業ノ進展ニ伴フ經費專賣及
 營林等ノ官業ニ關スル經費其ノ他農村振興等ノ經費ヲ計上セシ爲二億三千二百餘萬圓トナリ同
 九年度ニ於テハ鐵道遞信專賣及營林等ノ專業増進ニ伴フ經費第二次窮民救濟工事ノ施行租稅制
 度整備ニ關スル經費及南鮮地方水害罹災者ノ救助其ノ他水害應急及復舊費並米穀移出統制ニ要
 スル經費等ヲ計上セシ爲二億七千四百餘萬圓トナリ同十年度ニ於テハ水利組合特別補助鐵道專
 賣及營林事業費ノ増加並營繕及土木工事費等ノ増加ヲ計上セシ爲二億九千餘萬圓トナリ同十一
 年度ニ於テハ初等教育擴充ニ伴フ經費交通通信及專賣等事業官廳經費ノ増加一般會計トノ調整
 ヲ圖ル爲ノ同會計ヘノ財源繰入及公債償還繰入金ノ増加豫備金ノ増加鐵道中央線ノ敷設及既成
 線ノ諸改良並港灣設備擴張ニ要スル經費等ヲ計上セシ爲三億二千九百萬餘圓トナリ同十二年度
 ニ於テハ稅令ノ改正煙草ノ値上及郵便料ノ引上ニ伴フ增收等アリシ爲教育及教化勸業交通通信
 衛生警察司法等ニ關スル諸般施設ノ擴充ヲ圖リタルノ外北支事件ノ勃發ニ依リ必要ナル經費ヲ

計上シタルヲ以テ歲入四億二千七百餘萬圓歲出四億二千五百餘萬圓トナリ同十三年度ニ於テハ長期戰化セル支那事變ニ對處スル各般ノ施設ヲ講ズルト共ニ教育教化ニ關スル施設ヲ首メトシ產金獎勵其他生産力擴充ニ關スル施設費等ヲ計上セシ爲五億一千八百餘萬圓トナリ同十四年度ニ於テハ前年度ニ引續キ長期戰及長期建設ノ二大目的の完遂ノ爲各般ノ施設ヲ講ズルト共ニ人造石油ノ製造及重要礦物選鑛試驗其他生産力ノ擴充ニ關スル施設ヲ首メトシ經濟開發文化促進ノ見地ヨリ交通及通信網ノ整備擴充ニ關スル施設費等ヲ計上セシ爲六億五千六百餘萬圓トナリ同十五年度ニ於テハ支那事變ニ對處スベキ帝國不動ノ精神ニ則リ新東亞建設ノ大業完遂ノ爲國防ノ充實ト生産力ノ擴充ニ關スル施設ヲ首メトシ昭和十四年中南鮮地方ニ於ケル未曾有ノ旱害ニ對スル善後措置費等ヲ計上セシ爲八億六千六百六十四萬千二百十二圓トナレリ

歲計進展ノ狀況

由來朝鮮ノ狀態ハ開發誘導一日モ緩ウスベカラザルモノアルノミナラズ秩

序公安ノ維持各般制度ノ確立等根本的整理革新ヲ要スルモノ亦極メテ多ク從來財源ノ薄弱ナルニ比シテ經費ノ須要多端ニ過グルモノアリシガ故ニ道路改修・港灣修築・鐵道建設等ノ如キ一般經濟ノ發達ニ資スベキ事業費ハ之ガ財源ヲ國債ニ求メ尙足ラザル所ハ之ヲ帝國一般會計ノ補充金ニ仰ギ以テ歲計ノ均衡ヲ圖リタルモ仔細ニ豫算ノ内容ヲ檢スルトキハ其ノ發達ノ跡著シキモノアリ即チ歲出ニ於テハ事務ノ簡捷統一ヲ圖リテ冗費ヲ削減スルト共ニ諸般施設ノ進展上避クベカラザル行政費ノ膨脹ニ應ジテ朝鮮開發上必須ナル施設及事業費ノ増額ヲ計上シ歲入ニ在リテハ併合ノ翌年即チ明治四十四年度ノ豫算ニ於テ過渡草創ニ際シ臨時歲入ノ少シク經常歲入ニ

超過セル外ハ經常歲入年年累進シテ臨時歲入ノ倍額ヲ超ユルニ至リ制度革新ト物價騰貴トニ伴ヒ俄ニ經費ノ膨脹ヲ來セリ大正九年度以降ニ在リテモ經常歲入ハ尙臨時歲入ニ比シ約三割乃至九割方ノ上位ニ在リ更ニ歲入歲出相互ノ關係ヲ察スルニ經常歲入ハ前記ノ如ク年年増進セルニ拘ラズ併合後三年間ハ其ノ豫算額經常歲出豫算額ニ及バザリシが大正三年度以降ニ於テハ經常歲入ノ増進率ハ毎ニ經常歲出伸張ノ上ニ出デ各年度共ニ三百萬圓乃至一千二百萬圓ノ超過ヲ示セリ然ルニ大正十年度ニ至リ經常歲出ノ經常歲入ニ超過スルモノ五百萬圓ニ及ビタルモ是レ主トシテ警察機關ノ擴張改善物價騰貴ニ伴フ官吏以下俸給給料定率増額ニ依ル經費等急激ナル經常費ノ増加ニ對シ經常歲入ノ増加之ニ伴ハザルニ因ルモノニシテ大正十一年度ニ於テハ地稅酒稅及砂糖消費稅ヲ増率シタル等經常歲入ノ増加ニ努メタル結果順次此ノ逆調ヲ矯ムルニ至リタルモ大正十二年度ニ於テハ大正九年八月以降財政ノ都合ニ依リ已ムヲ得ズシテ存置セル移入稅ノ大部分ヲ撤廢シタル爲經常歲出ノ經常歲入ニ超過スルコト二百餘萬圓トナリ大正十三年度ハ更ニ三百八十餘萬圓トナレリ是レ主トシテ同年度ニ於テハ學校増設專賣及遞信事業費ノ増加等ノ經費ヲ要シタルニ因ル而シテ大正十四年度ニ於テハ徹底的行政ノ整理ヲ斷行シ經費ニ節約ヲ加ヘタル爲經常歲入ノ經常歲出ニ超過スルコト七百餘萬圓昭和元年度ハ九百餘萬圓トナリ更ニ同二年度ニ於テハ一千四百餘萬圓同三年度ニ於テハ一千七百九十餘萬圓同四年度ニ於テハ二千十餘萬圓トナリタルモ同五年度ニ於テハ國債償還鐵道職員給與金等ノ増加アリタル爲一千五百三十餘萬圓トナリ同六年度ニ於テハ既定經費ニ節約ヲ加ヘタルモ恩給負擔金等ノ増加アリタル

爲一千五百三十餘萬圓トナリ更ニ同七年度ニ於テハ財界不況ノ爲租稅其他官業諸收入ニ多額ノ減收ヲ豫定セザルベカラザルニ至リタルト國債償還繰入ノ法定額三分ノ二減額ニ對シ臨時部ニ屬スル一般會計ヨリノ補充金ヲ二百五十萬圓減額セラレ他方事業官廳ノ收入減ニ對スル經費ヲ削減スルト共ニ諸般經費ノ節減ヲ斷行シタルヲ以テ約一千六百萬圓トナリ同八年度ニ於テハ公債ニ對スル支拂利子等増加ノ爲一千四百三十九萬餘圓トナリ同九年度ニ在リテハ負擔ノ衡平ヲ期シ併セテ下層階級者ノ負擔ヲ輕減スル爲第三種所得稅相續稅及清涼飲料稅等ノ創設酒稅及地稅ノ改正ヲ爲シ專賣營林其他官業ノ諸收入ニ相當增收アリタル他面歲出ニ於テハ稅務機關ノ特設癩療養所ノ新設並事業官廳ニ於ケル事業増進ニ伴フ經費等ヲ計上セシ爲二千六百餘萬圓トナリ同十年度ニ在リテハ前年度中ニ於テ新設シタル第三種所得稅ノ差増及事業界ノ好況ニ伴フ酒稅其他稅收入ノ増加並專賣及鐵道等ノ收入増加シタルニ對シ之等事業増進ニ伴フ經費等ヲ計上セシ爲二千九百餘萬圓トナリ同十一年度ニ在リテハ事業界ノ好況持續セシ爲關稅酒稅第三種所得稅等租稅收入ノ増加ノ外印紙收入及鐵道專賣遞信等ノ收入増加シタルモ既定計畫ニ屬スル施設ノ擴充ヲ企圖スルト共ニ收入増加ニ對スル必要經費等ヲ計上セシ爲三千五百餘萬圓トナリ同十二年度ニ在リテハ自然增收ノ外中央政府ノ方針ニ則リ煙草及郵便料金ノ値上ヲ企圖シタルト共ニ所得稅及資本利子稅令ノ改正法人資本稅外貨債特別稅及揮發油稅ノ創設等ニ伴フ增收ヲ計上シタル他面專業官廳ノ收入増加ニ對スル經費及米穀自治管理ニ要スル經費等ヲ計上セシ爲五千八百萬圓トナリ同十三年度ニ在リテハ鐵道遞信營林及專賣等官業收入ノ増加支那事變特別稅

收入ノ新設各種租稅ノ自然增收ヲ計上スルト共ニ時局ニ關係アル諸施設ヲ講ジ事業廳ノ收入ヲ得ルニ必要ナル經費公債文辨事業費ノ増加ニ伴フ支拂利子ノ増加等ヲ計上セシ爲七千四百餘萬圓トナリ同十四年度ニ在リテハ印紙收入ニ於テ減少ヲ見タルモ鐵道營林及專賣等官業收入ノ増加支那事變特別稅收入ノ新設增收並ニ各種租稅ノ自然增收ヲ計上スルト共ニ時局ニ關スル各般ノ施設ヲ講ジ鐵道建設改良送電施設ニ必要ナル經費ヲ公債支辨トシ金増産ニ要スル經費ヲ資金特別會計ヨリ受入レ災害復舊費ノ財源ニ充テル爲一時借入金等ヲ計上セシ爲七千九百餘萬圓トナリ同十五年度ニ在リテハ稅制ノ整理ヲ爲スト共ニ經濟界ノ狀況等ヲ考慮シ全般的一相當ノ增收ヲ計上シ新東亞建設ノ大業完遂ノ爲國防ノ充實ト生産力ノ擴充ニ必要ナル施設ヲ講ジ道路、港灣、修築、改良、鐵道建設改良及送電施設ニ必要ナル經費ヲ公債支辨トシ金増産ニ要スル經費ヲ資金特別會計ヨリ受入等ヲ計上セシ爲一億五千八百餘萬圓トナレリ

經常歲入漸増ノ趨勢

繰ツテ經常歲入ノ趨勢ヲ檢スルニ其ノ豫算額ハ大正元年度以降年年二百萬圓乃至一千萬圓ヲ増加シ大正八年度ニ至リテ全額五千二百萬圓同九年度六千九百萬圓トナリ更ニ同十年度ニ於テハ主トシテ煙草專賣收入ノ新規計上ニ因リ一躍二千六百萬圓ヲ増加シテ九千六百萬圓同十一年度ニ於テハ一億百餘萬圓トナレリ而シテ同十二年度ニ於テハ前述移入稅撤廢等ニ因ル減收ヲ見込ミタルモ其ノ額尙九千九百萬圓ヲ下ラズ同十三年度ニ於テハ一億二百萬圓同十四年度ニ於テハ鐵道收入ノ新規計上ニ依リ一億四千三百餘萬圓昭和元年度ハ主トシテ官業及租稅收入ノ増加ニ因リ一億五百餘萬圓同三年度一億七千九百餘萬圓同五年度二億二百餘

萬圓同六年度二億六百餘萬圓ト漸次増嵩シタルモ七八兩年度ハ財界ノ狀勢ニ照シ租稅及官業收入ノ減收ヲ見込ムノ已ムヲ得ザルモノアリシヲ以テ同七年度ニ於テハ一億七千九百餘萬圓同八年度一億八千四百餘萬圓ニ減少シ同九年度ニ於テハ第三種所得稅ノ創設等稅制整理ヲ斷行シタルト他面財界ノ好況ニ伴フ官業諸收入等ノ増加ヲ計上セシ爲二億二千餘萬圓ヲ算シ同十年度及十一年度ニ在リテハ財界ノ好況持續セシ爲租稅印紙及各種官業ノ增收ヲ計上セルヲ以テ前者ニ在リテハ二億四千萬圓後者ニ在リテハ約二億七千萬圓ニ達シ同十二年度ニ在リテハ中央政府ノ方針ニ順應セル新稅ノ創設及稅令ノ一部改正ヲ行ヒタルノ外煙草及郵便料金ノ値上ヲ實施シタル等ノ爲三億二千四百餘萬圓トナリ同十三年度ニ在リテハ支那事變特別稅收入並事變ノ影響財界ノ好況等ニ伴フ各種租稅印紙收入及事業廳ノ自然增收等相當增收ヲ計上セシ爲三億七千三百餘萬圓トナリ同十四年度ニ在リテハ前年度同様支那事變特別稅ノ新設増徴並ニ事變ノ影響財界ノ好況等ノ爲自然增收等相當增收ヲ計上セシ爲四億一千六百餘萬圓トナリ同十五年度ニ在リテハ稅制ノ整理ヲ爲スト共ニ經濟界ノ狀況等ヲ考慮シ全般的ニ相當ノ增收ヲ計上セシ爲五億六千三百餘萬圓ニ達シ之ヲ明治四十四年度ノ歲入經常部豫算二千四百餘萬圓ニ比較スレバ二十三倍強十年前ノ昭和六年度ノ夫レニ比較スレバ三倍弱ノ増加ニ當レリ而シテ之ガ増加ノ事由ヲ釋スルニ年度ニ於テ多少ノ差アルモ大體ニ於テ内國稅増徴及一般經濟ノ進展ニ伴フ關稅及官業收入ノ増加ニ因由セリ

歲入歲出決算ノ關係

更ニ歲入歲出決算ノ關係ヲ觀ルニ其ノ既ニ決定シタル明治四十四年度

以降昭和十四年度ニ至ル二十九箇年中昭和四年度乃至七年度ノ四ケ年間ヲ除クノ外ハ各年度共ニ歳入決算額ハ常ニ其ノ豫算ニ超過シ一面歳出決算ニ於テハ常ニ幾分ノ不用額ヲ見ザルコトナク随テ毎年度相當ノ歳計剩餘金ヲ生ジタリ亦以テ朝鮮ニ於ケル歳計ノ發達ト財政ノ基礎益鞏固ヲ加ヘツツアル狀況ヲ窺知シ得ベシ今明治四十四年度以降累年ノ歳入歳出豫算及決算ヲ表示スレバ左ノ如シ

朝鮮總督府特別會計歳入歳出豫算累年比較

年 度	歳 入			歳 出		
	經 常 部	臨 時 部	合 計	經 常 部	臨 時 部	合 計
昭和十五年 年度	五六三、一九七、〇二五	三〇三、四四四、〇九七	八六六、六四一、一二二	四一九、八八五、〇〇六	四七三、五三六、〇〇六	八六六、六四一、一二二
同 十四 年度	四五〇、二六四、八九二	七五四、三七〇、四三三	七〇四、五三五、三二五	三六九、〇三四、三三九	三三八、九六〇、一七六	七〇七、九八四、三二五
同 十三 年度	三七三、四一、四五五	一五四、六七二、八一五	五二七、八四四、三三〇	二九九、〇四六、八四二	三三九、一九九、二二二	五六八、四四五、九九四
同 十二 年度	三二九、六〇、三七七	一〇三、三〇七、三三三	四三二、八七六、九一〇	二六四、三四一、七六三	一五八、四九五、九二七	四三三、八三七、六九〇
同 十一 年度	二六九、九八八、九四一	五九、六五六、四四九	三二九、六四五、三九〇	二三四、四一九、八七一	九五、三三五、五一九	三二九、六四五、三九〇
同 十 年度	二四〇、四六三、四七七	四九、八〇三、九六七	二九〇、二六七、四四四	二二〇、九九一、〇七〇	七九、二七六、三四四	二九〇、二六七、四四四
同 九 年度	二二二、五八八、三三六	五六、六九六、二四	二七八、二八四、四九二	一九五、三五五、三三九	七九、二七九、三三三	二七四、六三四、六四二
同 八 年度	一八四、四八一、五七六	四七、五四五、三七一	二三二、〇三六、九四九	一七〇、〇九七、二九六	六一、九九六、五五三	二三三、〇三六、九四九
同 七 年度	二七九、四四七、五五四	三九、九三三、九四五	三一九、三八一、四九九	一六三、六四六、四〇〇	五五、七六六、八二九	二一九、三八一、四九九
同 六 年度	二〇六、三三二、五三七	三三、六〇三、〇八〇	二三八、九三六、六一七	一八六、六二八、四三三	五三、二九五、一三四	二三八、九三六、六一七
同 五 年度	二〇一、〇七七、五四〇	三六、九〇一、二四三	二三八、九五九、七三三	一八六、六七二、八二七	五三、二八六、九五六	二三八、九五九、七三三

年 度	歳 入		歳 出	
	經常部	臨時部	經常部	臨時部
昭和四年度	一九九,九七五,〇〇三	五〇,八七七,八四〇	一七六,五五八,六四四	七〇,二九四,一九九
同 三年度	一七九,八四四,〇一九	四三,九〇二,九五〇	一六一,八七三,二八一	六〇,八七三,六九八
同 二年度	一六五,七三三,八七五	四五,三三三,三三六	一五〇,八七九,九〇九	六〇,〇三〇,三〇二
同 元年度	一五一,〇四一,七五七	四三,四四六,一五七	一四二,〇〇一,五九六	五二,四八六,三二八
大正十四年度	一四三,五二一,〇六四	三四,五六一,三二八	一三六,〇六七,七三〇	四二,二四六,六五二
同 十三年度	一〇三,三三八,八四四	四〇,三七七,〇八四	一〇六,二二九,二九五	三六,五四一,六三三
同 十二年度	九九,九一四,二八八	四六,〇九二,九三七	一〇一,〇六〇,七六八	四三,九四六,四五七
同 十一年度	一〇一,五四七,一八四	五七,四四六,二三九	一〇二,八二九,九九七	五六,一六三,三三六
同 十年度	九六,二二〇,三九九	六六,三三三,一七九	一〇一,六九七,六〇三	六〇,七七六,六〇六
同 九年度	六九,三四七,八二〇	五五,四五〇,六四九	六七,二〇九,八一九	四七,一〇七,〇四一
同 八年度	五三,六四二,六〇八	四四,九二八,〇八二	五九,六九八,二五〇	三七,八六二,四四〇
同 七年度	四二,六六八,三三〇	三二,四七三,四三三	三六,三九九,七〇四	二八,七四一,九四九
同 六年度	四四,五七八,三四六	一八,〇七〇,九六三	三九,〇〇二,六五四	三二,七四〇,二四五
同 五年度	四一,五六一,六六六	一八,二八七,三七二	三九,〇〇二,六五四	三二,七七五,八四三
同 四年度	三九,七七六,七七九	一九,〇九六,六七四	三六,七九四,一六五	三二,〇七九,三三八
同 三年度	三二,七三四,〇二七	二一,六八八,九三九	三五,六〇六,六六〇	三三,八〇六,三〇六
同 二年度	三〇,一〇六,一六三	二七,八八三,四四七	三三,七五一,一〇四	三三,三三八,五〇六
同 元年度	二六,七三三,三三三	二六,一九九,八七七	三五,九八九,六一〇	三二,六五九,七一九
明治四十四年度	二四,〇六七,五三三	二四,六七四,一九九	二七,八九一,四三七	二〇,八五〇,三四五

備考

一、大正七年度經常歳入及同歳出ノ前年度ニ比シ減少セルハ國有鐵道ノ經營ヲ南滿洲鐵道株式會社ニ委託シタル結果同年度以降經常歳入官業收入中ヨリ鐵道收入(六年度豫算額一千餘萬圓)又經常歳出官業費中ヨリ鐵道作業費同七百餘萬圓ノ科目ヲ削除セルニ因ルモノニ外ナラズ故ニ同年度ノ經常歳入歳出モ實質上前年度ヨリ増加セルモノナリ同十四年度經常歳入及同歳出ハ行政及財政整理ヲ斷行セルニ拘ラズ前年度ニ比シ増加セルハ主トシテ大正七年度以降南滿洲鐵道株式會社ニ委託經營セシメタル朝鮮國有鐵道ヲ直營トセルニ因ルモノナリ故ニ同年度經常歳入歳出ハ其ノ實質上前年度ヨリ減少セルモノナリ

二、大正七年度ニ於ケル歳入ノ超過額一〇、四八一、六〇九圓ハ豫算外支出ノ財源ニ充當シタルモノナリ

朝鮮總督府特別會計歳入歳出決算累年比較

年 度	歳 入		歳 出	
	經 常 部	臨 時 部 合 計	經 常 部	臨 時 部 合 計
昭和十四年度	五、〇八四、九二五	二七、九八四、七六〇	三、五四、九〇四、三〇九	三、五二一、六三三、九八八
同 十 三 年 度	四、〇八七、七〇四	二七、九八八、三二二	一、六八、九〇六、八六八	三、一六三、五二一
同 十 二 年 度	三、四一三、六八五	二九、四四九、八二六	二、五二七、五三二、九	二、一六三、七七一、七六五
同 十 一 年 度	三、九七〇、七二八	二七、四四六、三三九	二、三六、八六六、六四四	九、七六四、五七三
同 十 年 度	三、六三三、四六六	二六、八五七、〇五九	二、〇五、九九四、六一	七、七九七、四八二
同 九 年 度	三、六五五、七五	二六、四二五、四六六	一、九三三、〇四、五六六	七、六〇、四四、八三六
同 八 年 度	一、九四四、八六二	二五、六五四、三〇〇	一、六七四、九三、三六〇	六、一七、四四、七七九
同 七 年 度	一、七六四、八七四	二四、八八一、九六六	一、五九四、七六、七〇四	五、五〇、一八、〇二五
同 六 年 度	一、七四七、三六七	二四、三三〇、七三三	一、五八一、七六、七八一	四、九五、〇六、〇一八

第三章 財 政

七 一

年 度	歲 入			歲 出		
	經常部	臨時部	合 計	經常部	臨時部	合 計
昭和五年年度	一七〇七〇、二四一 ^四	四七、五〇八、九四一 ^一	二八、三二〇、三三三 ^四	一五六、六一六、七四三 ^四	五二、一〇七、七〇五 ^四	二〇八、七二四、四四八 ^四
同 四 年 度	一八四〇、六九五〇	五、六〇九、七七七	二四〇、五七九、二六七	一六〇、九〇五、九五六	六三、八三四、三四九	二二四、七四〇、三〇五
同 三 年 度	一七六、七〇八、五九八	六二、四四三、六六六	三三八、一五二、二九四	一五六、四一八、九七七	六二、一七一、三四四	二二七、六九〇、三三二
同 二 年 度	一七二、九九五、一五五	六一、二四八、〇六四	三三四、二四三、二一九	一五一、六七七、一四九	五九、二二五、七九九	二二〇、八五二、九四九
同 元 年 度	一五九、六四六、五七八	五二、〇六二、三七四	二二一、七〇八、八九二	一三八、〇〇〇、三四八	五一、四六九、七五三	一八九、四七〇、一〇一
大正十四年度	一四三、二五四、九八〇	四一、六四六、〇九九	一八四、九〇一、〇七九	二九、三八七、九五三	四二、三七五、二二八	一七二、七六三、〇八一
同 十 三 年 度	九九七、九九九、六四四	四三、三〇六、〇四七	一四三、〇〇六、〇一一	九七、三四六、九八〇	三七、五六三、一九八	一三四、八二〇、一七八
同 十 二 年 度	九〇、八八九、四九〇	六二、八二八、〇〇一	一五二、七二二、四九一	九四、五六〇、二二六	五〇、二〇七、九三三	一四四、七六八、一四九
同 十 一 年 度	一〇〇、二四八、〇六三	六九、一二三、七一	一六九、三六〇、七七四	九六、〇八九、八六一	五九、〇三三、八九二	一五五、一三三、七五三
同 十 年 度	九三、四一七、一八四	八一、七二七、六四一	一七五、一四四、八二五	九一、三六六、〇四九	五七、〇四七、九五四	一四八、四一四、〇〇三
同 九 年 度	七二、三四三、六〇〇	七五、〇〇〇、〇七	一四六、三四三、六三七	六四、二二二、〇四六	五八、〇〇八、二五一	一二三、三二二、九七七
同 八 年 度	七三、九五二、七三二	五二、八五三、〇三五	一二五、八〇三、七七七	三九、二四八、六六一	五三、七七八、二〇三	九三、〇二六、八九三
同 七 年 度	五九、三七一、五〇〇	四〇、七四〇、四二二	一〇〇、一一一、九三二	三四、八一〇、九九四	二九、二五一、六二六	六四、〇六二、七三〇
同 六 年 度	四六、四三三、五七七	二八、四六九、八一九	七四、九〇三、三九六	三一、九四四、三六〇	一九、二七七、四六六	五二、一七一、八六六
同 五 年 度	四四、七六四、五九九	二二、四三三、七五四八	六八、二〇二、一〇七	二六、一八八、六一九	二二、三七四、〇九一	五七、五六〇、七一〇
同 四 年 度	三八、八九三、三三〇	二二、八九三、一六五	六二、七二二、四九五	三四、七二四、八五三	三二、一四五、〇九四	五六、八九九、九四七
同 三 年 度	三五、六九二、三三八	二六、三三五、五四三	六二、〇四七、六六〇	三三、二七七、七四九	三二、八三三、〇八五	五五、〇九九、八三四
同 二 年 度	三二、三四七、五四三	三二、七四五、九九四	六三、〇九二、四八七	三二、六九〇、三二〇	二二、七六四、二六四	五三、四五四、四八四
同 元 年 度	二八、七六四、七四〇	三三、三三三、一五四	六二、一〇六、八九四	二八、〇〇〇、二七八	三三、七八〇、九四七	五二、七八一、二三五
明治四十四年度	二五、五四一、七六	二六、七三〇、二八八	五二、二八四、四六四	二五、五四七、九四一	二〇、六三四、三六八	四六、一七二、三二〇

二 昭和十三年度ノ歲計

本豫算

昭和十三年度豫算ハ閣議決定ノ豫算編成方針ニ順應シ時局ノ推移ニ稽ヘ努メテ節約ヲ旨トシテ編成シ歳入ニ在リテハ最近年度ノ收入実績朝鮮經濟界ノ現狀竝支那事變ノ影響等ヲ考慮シ租稅及官業其他全般ニ互リ相當ノ增收ヲ見積ルコトトシタリ

歳出ノ新規要求事項ニ付テハ事變下ニ於ケル朝鮮ノ實情ニ省ミ最モ必要トスル各種資源ノ開發確保海外拂ノ節約及國民精神總動員ニ資スベキ國體明徴教學刷新等ニ關スル經費其ノ他緊急止ムヲ得ザル事項ニツキ努メテ節約ヲ旨トシテ計上スルト共ニ既定計畫ニ屬スル諸般施設ノ擴充ヲ圖リタリ

公債ノ發行ハ時局關係ノ爲相當膨脹ヲ免カレザリシモ事情ノ許ス限り普通財源ヲ以テ支辨スルコトトシタリ

即チ朝鮮臨時租稅增徴令及支那事變特別稅令ノ施行其他自然增收等ノ爲租稅ニ於テ八百十九萬二千三十圓試印紙收入ニ於テ百九十一萬九千七百五十七圓ヲ増加シ事業量ノ増加等ニ依リ鐵道專賣通信及森林等ノ官業及官有財產收入ノ增收二千九百三十五萬二千三百十六圓公債支辨事業費ノ増加ニ依リ公債金ノ受入増加四千五百萬圓ニ主ナルモノナリ

次ニ歳出ニ於ケル教育及教化ニ關シテハ教學刷新ヲ圖ル爲本府ニ教學官設置昭和十六年度ヨリ京城帝國大學理工學部新設ニ備フル大學豫科學級增加京城高等工業學校ニ於ケル機械工學科

及電氣工學科新設其他各學校ノ内容充實ニ要スル經費初等教育擴充計畫年限短縮及中等教育擴充計畫ニ基テ學校増設ト學級増加ノ經費補助並陸軍兵志願者訓練所新設ニ要スル經費等二百八十五萬八千九百六十六圓ヲ計上シ

勸業ニ關シテハ牛及馬ノ増産計畫擴充棉作獎勵石炭液化煤水酒精製造船渠築造北鮮沿海漁業調査工藝品ノ意匠圖案研究其他發明獎勵及濟洲島開發等ニ關スル經費二百七十萬九千五百十三圓ヲ計上シ

貿易ノ助長及統制並產金獎勵ニ關シテハ北支及滿洲國ニ對スル貿易ノ振興統制施設ト探鑛ノ外鑿岩機及選鑛設備並品位鑛石買鑛獎勵全山道路ノ改修電工及鑿岩工ノ養成發破ノ研究指導等有效適切ナル施設ニ對スル經費三百二十一萬七千九百七十二圓ヲ計上シ

交通及通信ニ關シテハ京城清津間及京城光州間ノ定期航空路開設鮮內各地ノ航空氣象觀測並通信施設航空標識ノ設置及維持ノ外鐵道及電信電話ノ新線開通事業増進等ニ要スル經費一千六百八十三萬五千四百六十一圓ヲ計上シ

專賣及鹽業ニ關シテハ度量衡器及製造煙草ノ賣行増加葉煙草鹽及阿片ノ生産増加ニ要スル經費四百二十二萬二千八百八十四圓ヲ計上シ

營林ニ關シテハ木材資源確保ノ爲國有林ノ造林促進及官行所伐事業ノ進展並山地ニ於ケル小規模ハルブ製造ノ試験研究等ニ要スル經費三百二十二萬三千七十一圓ヲ計上シ

在外鮮人ニ關スル施設トシテハ滿洲及北支在住朝鮮人ニ對スル教育施設安全農村設置避難者

ノ保護撫育等ニ要スル經費八十三萬六千六百六十六圓ヲ計上シ

繼續費ニ付テハ新規繼續費トシテハ京城帝國大學理工學部新設ニ伴フ新營費及産金獎勵計畫ニ基ク金鑛山送電施設費ノ總額三千八百萬圓ノ内本年度割額八百六萬四千圓ヲ計上シ既定繼續費ニ對シテハ京城飛行場ノ移轉其他航空路施設費國防道路修築改良費多額島港擴築費京城平壤間鐵道複線工事費其他鐵道既設線ノ諸改良費等總額六千五百七萬六千四百三十七圓ヲ追加シ其ノ本年度年割額一千八百三十一萬七千二百六十圓ヲ増加シタルノ外工事ノ緩急ト財政上ノ關係ヲ考慮シテ既定年割額ノ一部繰上又ハ繰延ヲ實行シタリ其ノ金額増減差引二千四百五十六萬一千八百二十圓ヲ増加セリ

其他警察機關ノ擴充防空施設及法院支廳新設等ニ伴フ警察及司法ニ關スル經費二百六十萬三千九百八十一圓臨時軍事費特別會計ヘ財源繰入ニ要スル經費一千七百五十萬圓地方公共團體ニ於テ施行スル港灣上下水道市街道路等ノ事業費ニ對スル補助並道府郡ノ廳舍新増築費等營繕及土木ニ關スル經費百六十四萬一千三百六十八圓道罹災救助基金及水難漁船救濟基金積立ニ對スル補助三十七萬五千圓公債償還金恩給負擔金及第二豫備金ノ増加並軍事援護事業補助六百七十二萬三千三十一圓等ヲ計上シタリ

追加豫算

(特第一號臨時軍事費財源ノ一部ニ充ツル爲新ニ支那事變特別稅令ヲ制定スルト共

ニ輸移入煙草賣渡價格ノ引上ニ依ル增收並臨時租稅措置令ノ制定ニ依リ減少スベキ見込金額ヲ加除シタル歲入追加額一千百五十二萬九千六百九十一圓ニ對シ新稅創設ニ伴フ徵稅費及臨時軍

事費特別會計へノ繰入等歳出追加額ハ九百三十六萬四千七十二圓ヲ算シ差引二百十六萬五千六百十九圓ノ歳入超過ヲ示シタリ

(特第二號)恩赦執行ニ要スル經費七萬圓ノ外時局ニ鑑ミ緊要ナル施設ニ要スル諸經費即チ中南支等ニ於ケル新ナル情勢ニ即應シテ機宜ノ方策ヲ講ズルノ要アル等ノ爲時局對策調査會ノ設置北京其他ニ職員派遣等ニ要スル經費二十七萬六千八百八十一圓氣象觀測施設ノ整備擴充ヲ圖ル爲京城外五箇所ノ道立測候所國營移管及氣象通信遠達施設等ニ要スル經費百二十二萬五千八百六十一圓天津並青島ト朝鮮トヲ連絡スル命令航路開設ニ要スル補助十三萬圓防空監視及國境等警備充實ニ要スル經費九十四萬七百三圓支那事變ニ依ル傷痍軍人並應召者ノ遺家族等ノ保護ニ要スル經費十六萬八千四百六十七圓重要建築物増添並ニ產金増産計畫ニ伴ヒ設立セラルベキ日本產金振興株式會社ノ監督ニ要スル經費六十二萬四千四百四圓土木建築工事並ニ產金増産計畫ニ依ル鑛山稼行ノ激増ニ伴ヒ勞務者ノ需給調整ヲ圖ルノ要アル爲之ガ經費二十三萬七千六百四十一圓輸出入貿易振興ニ關スル資料充實ノ爲貿易統計ノ整備改善ヲ圖ルニ要スル經費八萬七千四百二十七圓及重要物資ノ需給調整ト代用品ノ使用獎勵並物價ノ調整貯蓄ノ獎勵ニ要スル經費等六十三萬一千六百七圓會計四百三十九萬一千九百九十一圓ノ歳出追加額ニ對シ歳入ハ二百二十二萬六千三百七十二圓ノ前年度剩餘金繰入ヲ計上シ此ノ歳入歳出ノ差額二百十六萬五千六百十九圓ハ前記特第一號追加豫算ニ依ル歳入超過額ヲ以テ支辨シタリ

(第七十四議會提出特第一號)度量衡事業費刑務所執業費及鑑定荷物引換代金ノ増加ニ要スル經費

八百五十四萬七千九百九十六圓ノ外水害及旱害等ニ依ル地方費補助二十一萬四千二十八圓竝北
文ニ於ケル朝鮮人ノ安全農村設置ニ要スル經費十七萬圓合計九百三十三萬九百二十六圓ノ歳出
追加額ニ對シ成人ノ鐵道刑務所度地倉ノ事業收入八百八十九萬九千二百二十二圓ヲ計上シ此ノ
歳入出ノ差額卽十三萬一千七百四圓ハ本年度豫算實行上ノ歳入超過額ヲ以テ支辨シタリ

而シテ昭和十二年度豫算額ニ前記新規事項ニ屬スル經費ノ増加ヲ加算シ前年度限り經費ノ減
少等ヲ加除シタル昭和十三年度豫算總額ハ歳入五億二千七百八十一萬四千二百五十四圓歳出五億
二千八百二十萬五千九百五十四圓ニ當リ前年度歳出豫算額四億二千二百八十三萬七千六百九
十圓ニ比較スル時ハ一億五百四十四萬八千二百六十四圓ヲ増加セリ

實施豫算 物資需給計畫ノ改訂實行ト消費節約ノ徹底ヲ期スル爲歳出ノ各費目ニツキ檢討ノ
結果節減額五百八十三萬三千五百三十二圓繰延額一千四十四萬二千七百七十三圓及翌年度へ繰越
額百十四萬七千三百八圓合計一千七百四十二萬三千十三圓ヲ歳出豫算實行上節約スルコトナ
リタルヲ以テ昭和十三年度ニ於ケル歳出實施豫算ハ五億一千三十九萬一千二百三十七圓トナリ
タリ

三 昭和十四年度ノ歳計

本豫算 昭和十四年度豫算ハ前年度ニ引續キ一層事變目的遂行ヲ目標トシテ之ニ集中シ以テ
軍ノ需要ヲ充タスト共ニ銃後ニ於ケル國民經濟ノ維持ニ留意シ物資需要ノ急激ナル増加ヲ極力

緩和スル等ノ趣旨ニ依リ編成シ歳入ニ在リテハ最近年度ノ收入実績經濟界ノ狀況事變ニ依ル財
界ノ影響等ヲ考慮シ租稅及官業其他全般ニ互リ相當ノ增收ヲ見積ルコトトシタリ

歳出ニ在リテハ銃後施設ノ強化徹底兵站基地トシテノ使命達成ニ必要ナル諸經費ニ重點ヲ置
キ其他ハ朝鮮ノ現状ニ鑑ミ緊急差措キ難キモノノ外計上ヲ見合セルコトトシタリ

即チ支那事變ニ關スル臨時軍事費ノ財源ニ充ツル爲繰入ニ要スル新稅増徴其他自然增收等ノ
爲租稅ニ於テ一千八百四十九萬五千四百四十八圓事業量ノ増加等ニ依リ鐵道專賣遞信及森林等ノ
官業及官有財産收入ノ增收五千一萬五千三百十五圓公債支辨事業費ノ増加ニ依リ公債金ノ受入
加増五千八百七十六萬八千四百八十七圓ガ主ナルモノナリ

次ニ歳出ニ於ケル教育及教化ニ關シテハ既設學校ノ內容充實ノ外京城鐵山專門學校新設師範
學校ノ増設等ニ要スル經費二百四十六萬一千六百六十圓ヲ計上シ勸業ニ關シテハ人造石油製造事
業獎勵重要鑛物選鑛試驗竝増産獎勵米ノ生産額維持ニ要スル經費等五百六十三萬一千四百十圓
ヲ計上シ

貿易ノ助長竝ニ産金獎勵ニ關シテハ輸出水産物ノ品質改良ニ關スル試驗研究水産製品検査所
ノ充實重要輸出品ノ販路擴張竝金増産獎勵計畫ノ遂行及金山道路ノ修築等ニ要スル經費三百二
萬三千二百五十七圓ヲ計上シ

交通通信ニ關シテハ鐵道及遞信事業増進等ニ伴フ經費竝京城南陽間電話架設等ニ要スル經費
二千三百二十一萬三千九百七十五圓ヲ計上シ

卓資及鹽業ニ關シテハ度量衡器業煙草鹽阿片ノ生産増加等ニ要スル經費七百四十二萬四千五百八十三圓ヲ計上シ

營林ニ關シテハ官行所伐事業ノ進展及森林資源ノ確保竝民有林ニ對スル用材林造成助成ニ要スル經費百五十三萬一千七十四圓ヲ計上シ

在外鮮人ニ關スル施設トシテハ滿洲及支那在任朝鮮人ニ對スル保護撫育費竝ニ鮮滿拓殖株式會社補給金八十四萬八千九百九圓ヲ計上シ

事變對策ニ關シテハ國民精神總動員運動及國家總動員事務處理軍事扶助其他軍事援護事務等ニ要スル經費四百五十八萬三千六百七十圓ヲ計上シ

繼續費ニ於テハ師範學校新營費專賣局廳舍及工場新營費航空路施設費電信電話擴張及改良費道路修築改良費港灣修築改良費治水事業費鐵道建設及改良費拓殖鐵道敷設費ノ既定額ニ對スル追加竝ニ昭和十四年臨時國勢調查費扶餘神社造營費京城南陽間電話施設費羅津市街地建設費道路河川水害復舊費鐵道線路其他水害復舊及改良費等ノ新規繼續費ノ昭和十四年度年割額合計五千八百三十七萬六千九百六十四圓ヲ増加シタルノ外工事ノ緩急ト財政上ノ關係ヲ考慮シテ既定年割額ノ一部繰上テ又ハ繰延テ實行シタル其ノ金額増減差引二千五十萬二千四百圓ヲ増加セリ
其他管掌機關ノ擴充強化及商法中改正法律等ノ施行刑務所作業ノ擴充等ノ經費二百一萬六千八百圓ノ一面臨時軍事費特別會計ニ要スル經費二千三百八十一萬八千五百二十二圓地方公共團體ノ施行スル港灣上下水道道路等ノ事業ニ對スル補助竝ニ道府郡島稅務署ノ廳舍新增築費

八十五萬五千二百九十九圓北鮮ノ特異性ニ鑑ミ羅津地方ニ特別行政地區トスル爲ノ羅津廳設置ノ經費百四十九萬一千八十五圓公債金償還金恩給負擔金及第二豫備金ノ増加七百十七萬二千五百二十八圓ヲ計上セリ

追加豫算 (特第一號)本年モ臨時軍事費財源ノ一部ニ充ツル爲更ニ支那事變特別稅令及朝鮮臨時租稅措置令ヲ改正シ歲入追加一千九十五萬一千四百二十三圓ニ對シ新稅創設等ニ伴フ徵稅費及臨時軍事費特別會計へ繰入等歲出追加額八百八十七萬三千九百二十八圓ヲ算シ差引二百七萬七千四百九十五圓ノ歲入超過ヲ示セリ

(特第二號)國民精神總動員運動ノ強化ノ經費四十一萬百二十圓現下ノ米穀事情ニ鑑ミ米穀増産並ニ配給機構ノ改正ノ經費百四十四萬四千六百十九圓勞務資源ノ調査並ニ中小工業ノ轉業助成ニ要スル經費三十五萬七千六百七十二圓轉出資金ノ供給ヲ圓滑ナラシムル爲之ガ前貸ヲ爲ス銀行ノ損失補償ニ要スル經費三十八萬四千圓及國境取締法ノ施行ニ伴ヒ要スル經費等百三十八萬五千三百八十七圓合計三百九十八萬一千七百九十八圓ノ歲出追加額ニ對シ前年度剩餘金繰入並ニ輸出資金前貸補償料等ノ歲入ノ差額二百七萬七千四百九十五圓ハ前記特第一號追加豫算ニ依ル歲入超過額ヲ以テ支辨シタリ

(七五議會特第一號)昭和十四年度ノ中南鮮地方ニ於ケル旱害ニ關シ勞銀撒布ノ爲ニスル工事施行及公共團體ノ收入缺陷補填等ニ要スル經費千六百三十五萬八千八百六十圓ノ歲出追加ニ對シ歲入追加ハ前年度剩餘金繰入千二百九十萬九千八百九十圓其ノ差三百四十四萬八千九百七十圓ハ

本年度實行上ノ歲入超過額ヲ以テ之ニ充ツルコトトセリ

(七五議會特第二號恩赦執行ニ關スル經費、刑務作業、京城帝國大學附屬醫院患者診療、鐵道荷物引換代金等事業量増加ノ經費、傳染病豫防ノ經費、重要肥料供給確保ノ爲助成金、臨時經濟統制ノ經費、金ノ密輸出ニ對スル取締ノ強化經費、穀類ノ價格及配給ノ統制ヲ強化徹底ノ經費三千五百五十二萬五千二百二十七圓ノ歲出ニ對シ同額ノ歲入ヲ計上セリ

實施豫算 物資需給計畫ノ改正實行ト消費節約ヲ期スル爲歲出額ヨリ節減額百六十二萬四千四百二十九圓其他ニ於テ一千六百八萬三千六百七十二圓計一千七百七十萬八千百一圓ヲ歲出豫算實行ニ當リ節約スルコトトナリタルヲ以テ昭和十四年度ニ於テハ歲出實施豫算ハ六億九千百二十七萬六千二百四圓トナリタリ

四 昭和十五年度ノ歲計

本豫算 昭和十五年度豫算ハ中央ニ於ケル編成方針タル支那事變ニ對處スベキ帝國不動ノ精神ニ則リ新東亞建設ノ大業完遂ノ爲ニハ國防ノ充實ト生産力ノ擴充ニ重點ヲ置キ編成シ歲入ニ在リテハ稅制ノ整理ヲ爲スト共ニ最近年度ノ收入實績、經濟界ノ狀況、事變ニ依ル財界ノ影響等ヲ考慮シ、租稅及官業其他全般ニ互リ相當ノ增收ヲ見積ルコトトシタリ

歲出ニ在リテハ物資、勞力資金及物價ニ關スル經濟諸方策トノ調和協調ヲ旨トシ臨時軍事費會計ニ對スル調整ヲ穩ヘ重點主義及節用主義ノ徹底的勵行ヲ期シ苟モ時局便乘ノ嫌アルモノハ之

ノ回避スベキトトシタリ

即チ支那事變ニ關スル臨時軍事費ノ財源ニ充ツル爲繰入ニ要スル新稅增徴、自然增收等ノ爲租稅ニ於テ二千二百二十八萬二千五百八圓事業量ノ増加等ニ依リ鐵道專賣、逓信及森林等ノ官業及官有財産收入ノ増加收入一億五百七十四萬五千八百八十四圓金増産獎勵ノ爲金資金特別會計ヨリ受入増加二千三百三十六萬四千八百五十六圓公債支辨事業費ノ増加ニ依リ公債金ノ受入増加三千四百七十三萬五千五百十三圓が主ナルモノナリ

次ニ歳出ニ於ケル教育及教化ニ關シテハ既設學校ノ内容充實ノ外晋州師範學校、青年訓練所増設、並初等學校教員互助會助成等ニ要スル經費二百九十六萬五千六百八十三圓ヲ計上シ

生産力擴充ニ關シテハ米穀増産ヲ圖ル爲耕種法ノ土地改良事業、助成水稻優良品種ノ育成試驗、重要鐵物増産獎勵、技術者養成等ニ要スル經費千四百八十六萬二千五百七十五圓ヲ計上シ

貿易ノ助長並産金獎勵ニ關シテハ貿易振興ニ關スル職員增置、輸出産業及工藝ノ獎勵、輸出資金、前貸損失補償及輸出補償制度ノ實施並金増産計畫ノ遂行、金山道路ノ修築及送電線ノ施設等ニ要スル經費三千九百七十萬九千四百五十三圓ヲ計上シ

事變對策ニ關シテハ通信施設及航路標識其他ノ施設ニ對スル防空施設、防空協會、地方防空委員會及防空訓練等ニ對スル補助防空資材ノ檢定、氣象觀測機構ノ整備、勞務需給調整並失業對策、軍事援護事務等ニ要スル經費一千五百五十四萬九百八十五圓ヲ計上シ

交通通信ニ關シテハ鐵道ノ新線開通及事業增進並逓信事業ノ增進並逓信事業ノ增進及電信電

話營繕等ニ要スル經費五千五百九十五萬千二十六圓ヲ計上シ

專賣及鹽業ニ關シテハ度量衡器及製造煙草ノ實行増加、葉煙草鹽及阿片ノ生産増加等ニ要スル經費一千五十萬四千三百三十九圓ヲ計上シ

營林ニ關シテハ官行斫伐事業ノ進展、造林ノ促進並簡易製材工場増設等ニ要スル經費三百四十萬八千九百三十九圓ヲ計上シ

在外朝鮮人ニ關シテハ滿洲及支那ニ於ケル朝鮮人ニ對スル保護撫育及滿洲開拓民ノ訓練等ニ要スル經費七十五萬三千三百五十五圓ヲ計上シ

繼續費ニ於テハ電力統制資料調査費、京城帝國大學理工學部其他新營費、師範學校新營費、專賣局新營及工場新營費、航空路施設費、鹽田築造費ノ既定額ニ對スル追加並昭和十五年國勢調査費、航空標識建設及改良費等ノ新規繼續費ノ昭和十五年年度年割額合計八千七百二十六萬八千二百三十一圓ヲ増加シタルノ外既定年割額ノ一部繰上ゲ又ハ繰延ヲ實行シタリ其ノ金額増減差引一千八百二十六萬千六百三十八圓ヲ減少セリ

其他警察機關ノ擴充強化、豫防拘禁制度新設、朝鮮民事令改正ニ依ル氏制度ノ創設及裁判所職員ノ充實、外役作業其他刑務作業ノ擴充刑務所職員共濟組合ノ設置等ニ要スル經費三百六萬二千五百六十六圓、全州師範學校ノ火災復舊及新營ニ要スル經費二十一萬五千七百六十七圓、臨時軍事費特別會計ニ繰入ニ要スル經費二千八百六十萬千六百七十二圓、公債金償還、恩給負擔金、第一豫備金、第二豫備金、地方財政調整諸費等ノ増加二千四百二十四萬二千七百六十七圓ヲ計上セリ

實施豫算

物資動員計畫及資金統制計畫ノ圓滑ナル遂行ヲ圖ル爲歲出額ヨリ五千百七十七萬六千九百五十二圓ヲ歲出豫算實行ニ當リ節約スルコトトナリタルヲ以テ昭和十五年度實施豫算ハ八億千八十六萬四千六百十圓トナリタリ

今昭和十五年度豫算ノ概要ヲ前四箇年度ニ對照表示スレバ左ノ如シ

最近五箇年度豫算科目別比較

豫算科目	昭和十五年					同十四年度					同十三年度					同十二年度					同十一年度					
	租稅	印紙收入	官業及官有財産收入	其他	計	租稅	印紙收入	官業及官有財産收入	其他	計	租稅	印紙收入	官業及官有財産收入	其他	計	租稅	印紙收入	官業及官有財産收入	其他	計	租稅	印紙收入	官業及官有財産收入	其他	計	
租稅	1,071,806.00					848,881.22					824,947.36					686,753.59					594,061.54					
印紙收入	241,560.70					187,911.96					206,315.81					186,912.84					173,054.90					
官業及官有財産收入	464,453.97					3,083,565.85					2,671,234.12					2,335,550.79					1,900,688.12					
其他	540,671.15					382,189.99					291,071.66					352,768.91					320,045.55					
計	5,631,970.15					4,502,647.02					3,773,141.95					3,444,659.12					2,699,889.12					
公債及借入金	1,995,000.00					1,707,684.87					1,060,000.00					650,000.00					320,000.00					
一般會計ヨリノ補充金	147,762.27					1,290,432.33					2,290,911.55					2,293,396.66					2,291,810.71					
其他	892,077.80					600,597.65					357,637.00					252,934.07					151,183.41					
計	3,033,840.97					2,598,714.55					1,546,671.55					1,031,077.73					599,656.49					
歲入總計	8,666,811.17					7,105,359.57					5,320,813.50					4,476,329.64					3,299,543.90					
李王家歲費	1,800,000.00					1,800,000.00					1,800,000.00					1,800,000.00					1,800,000.00					
總督府	7,866,811.17					6,305,359.57					3,520,813.50					2,676,329.64					1,499,543.90					
裁列所刑務所及供託費	227,862.82					116,772.27					111,012.33					101,965.85					91,047.00					

第三章 財政

部 出 總 計	出					常					經					出				
	其 他	對 在 外 鮮 人 施 設 費	土 地 改 良 事 業 費	鐵 道 建 設 及 改 良 費	上 木 費	補 助 及 獎 勵 費	調 査 及 試 驗 費	其 他	像 備 金	國 債 金	稅 關	稅 務 監 督 局 及 稅 務 署	遞 信 費	營 林 署	鐵 道 局	專 賣 局	學 校 及 圖 書 館	地 方 廳		
八六六,四二一,一三二	四三七,三三三,六〇六	二七,四〇九,七三三	三,四七四,〇三二	一六五,六三四,五七七	二七,一五〇,六九一	四九,八五九,三六八	三,〇五七,七五二	九,〇〇〇,〇〇〇	四一,六六三,六六七	一,九九四,〇八〇	五,九三四,七三六	二七,三三九,七二二	一四,一五二,五四八	一九九,八七六,三九八	五一一,八四〇,四四一	三二,六六六,九九九	三二,四四三,九六六			
七〇七,九八四,三二五	三三八,九六〇,一七六	二二,四〇九,九三六	一,六八二,五六八	一五〇,二二六,四八七	二〇,二六五,三九九	四一,一〇〇,九一七	一,六六六,五三四	八,〇〇〇,〇〇〇	三五,三一九,五四四	二,八〇三,一二三	五,一九四,八一	二五,七五三,九九三	二二,一〇六,三四九	一五八,一三三,一八一	四二,五八二,八七七	二,九八一,四八六	三,九三七,三六七			
五二八,二四五,九五四	二二九,一九九,一二二	六〇,六三三,九一四	一,九五一,五六七	一〇四,九三二,一八〇	一九〇,二七,九四四	三三,七三三,八四七	一五二,〇六二,〇	五,五〇〇,〇〇〇	三三,七〇九,二六九	一,七二六,二九一	四,七三三,六八六	二,五二九,三三九	一〇,一〇三,四九九	一六三,三二八,三三七	三六,六七三,〇三九	二,六三三,一五六	二,九五三,五六一			
四二五,二二,三七八	一五八,六六九,九四一	三三,九七五,四七四	一,七〇九,七三四	六三,四五四,〇〇〇	一八,八七〇,七四九	二八,七二三,三三三	一四,六六六,六〇	三,五〇〇,〇〇〇	二九,七六四,七八〇	一,五一六,〇六九	四,二九八,八七二	一八三,二四六,七二	七,二九二,二二七	九五,四一五,九八二	三七,三八八,七九七	二,〇七,九三三	二,八四八,一五〇			
三九,六四五,三九〇	九五,二五,五一九	一四,四二〇,五一九	九七六,三七八	三,四三二,五六三	一四,二六五,五〇三	三,二五六,八七五	一,三二七,三三一	三,五〇〇,〇〇〇	三二,〇二二,九三〇	一,三三二,三三三	三,九九三,一〇五	一五,九五九,四七〇	六,一八六,五六〇	八〇,五四〇,八八七	三三,二六四,九九三	一,七〇七,四二五	二,七,一九五,二六一			

豫算ノ使途別 朝鮮ノ歳計ハ逐年増加シ昭和十五年度ヲ以テ明治四十四年度ニ比スレバ約十
 二倍トナレリ而シテ此等豫算ヲ其ノ使用ノ目的別ニ示セバ左ノ如シ

朝鮮總督府各年度歳出豫算目的別金額

(其ノ一)

年 度	李王家 歳費	行政費 中央	法務費	地方 行政費	警務費	醫務及 衛生費	文教費	財務費	勸業費	官業費	交通 通信費
昭和十五年度	1,600,000	1,115,790	1,259,150	1,010,100	2,855,790	2,845,650	2,764,500	9,579,940	1,030,500	2,790,900	4,000,000
同十四年度	1,280,000	735,640	1,357,500	1,733,300	2,424,950	2,994,470	1,950,870	8,022,650	491,268	572,290	3,500,000
同十三年度	1,200,000	540,100	1,266,000	900,000	2,500,100	2,170,000	1,686,600	7,861,600	330,250	500,000	2,400,000
同十二年度	1,200,000	415,000	1,086,000	881,000	2,229,570	2,000,000	1,498,700	6,636,300	261,200	480,900	1,900,000
同十一年度	1,000,000	330,000	949,800	770,000	2,230,000	1,900,000	1,320,000	6,123,900	171,500	400,000	1,500,000
同十年度	1,000,000	330,000	930,000	750,000	2,030,000	1,900,000	1,300,000	5,871,000	170,000	380,000	1,200,000
同九年度	1,200,000	330,000	899,000	690,000	2,000,000	1,800,000	900,000	5,400,000	180,000	380,000	1,000,000
同八年度	1,000,000	330,000	800,000	670,000	2,000,000	1,700,000	700,000	5,000,000	180,000	380,000	1,000,000
同七年度	1,000,000	330,000	700,000	600,000	1,800,000	1,600,000	700,000	4,800,000	180,000	380,000	1,000,000
同六年度	1,000,000	330,000	700,000	600,000	1,800,000	1,600,000	700,000	4,800,000	180,000	380,000	1,000,000
同五年度	1,000,000	330,000	700,000	600,000	1,800,000	1,600,000	700,000	4,800,000	180,000	380,000	1,000,000
同四年度	1,000,000	330,000	700,000	600,000	1,800,000	1,600,000	700,000	4,800,000	180,000	380,000	1,000,000
同三年度	1,000,000	330,000	700,000	600,000	1,800,000	1,600,000	700,000	4,800,000	180,000	380,000	1,000,000
同二年度	1,000,000	330,000	700,000	600,000	1,800,000	1,600,000	700,000	4,800,000	180,000	380,000	1,000,000

年 度	福 設 利	國 債	土 木 費	施 設 外	災 害	其 他	裁 判 及	教 育 費	營 繕 費	豫 備 金	治 道 海 關	總 計
昭和十三年度	二四三,九二五	三,七〇,二六九	二八,六九七,〇八〇	三,二六,一五七	一,六三,一五三	四三,三九六,〇三三	—	—	—	—	—	五八,九五〇,〇六
同 十二年度	一六四,三五五	三九,七〇四,八〇〇	二六,二六〇,五六三	二,八九,七五四	三,九〇五,三九八	—	—	—	—	—	—	四三,二三,九一
同 十一年度	一,八八〇,〇〇七	三三,〇三,九三〇	一八,五五二,五五〇	一八〇,九三九	一四,八九〇,七七一	—	—	—	—	—	—	三九,六四三,九〇
同 十年度	七四九,〇〇五	二七,〇七,四三三	一五,九四〇,〇四四	三,四八,九三三	二〇,七六六,一九六	—	—	—	—	—	—	二〇,三六七,四四
同 九年度	三六九,六三三	三三,一六三,九八八	一三,九三二,三三〇	一八,八九八,六六六	一三,四四,四〇三	—	—	—	—	—	—	二七,四六四,六四三
同 八年度	六三,五三四	三四,六三三,三三八	一三,三九九,三三七	三,〇〇,〇五五	六,五〇〇,六八八	—	—	—	—	—	—	三三,〇三九,四九
同 七年度	六六,六一九	三三,〇八九,六八八	一〇,六九九,〇四四	一八,三九八,八八八	六,三三七,三六三	—	—	—	—	—	—	二九,三八一,四六九
同 六年度	—	三,四七〇,七九七	—	—	三,四九七,〇〇〇	—	—	—	—	—	—	三,八一九,〇〇六
同 五年度	—	三,三三三,三三〇	—	—	五,四二〇,九四四	—	—	—	—	—	—	一〇,一九三,五五
同 四年度	—	一,九四四,一七三	—	—	三,三〇〇,六六七	—	—	—	—	—	—	三,六〇五,九六
同 三年度	—	一,七六六,一三三	—	—	八,六四二,九	—	—	—	—	—	—	一四,一九六,五三三
同 二年度	—	一,六八二,七三六	—	—	七,六六六,五七七	—	—	—	—	—	—	一四,一六五,三三
同 元 年度	—	五,一三〇,七三三	—	—	七,八四三,〇〇三	—	—	—	—	—	—	一三,七四七,九七九
大正十四年度	—	一四,九九九,二九	—	—	七,五〇,〇〇〇	—	—	—	—	—	—	一三,〇一九,一一一
同 十三年度	—	三,五八六,八八〇	—	—	七,五〇,〇〇〇	—	—	—	—	—	—	一三,〇一九,一一一
同 十二年度	—	三,七九七,七三三	—	—	七,五〇,〇〇〇	—	—	—	—	—	—	一三,〇一九,一一一
同 十一年度	—	三,七〇〇,五九九	—	—	一,〇八三,六六六	—	—	—	—	—	—	四,八八四,一六六
同 十年度	—	九,四八〇,〇三三	—	—	一,〇二七,八〇九	—	—	—	—	—	—	一〇,五一五,八一八
同 九年度	—	七,四四一,二三四	—	—	一,〇二七,八〇九	—	—	—	—	—	—	八,五一五,八一八
同 八年度	—	六,〇三二,〇三三	—	—	八,九九,九九	—	—	—	—	—	—	一四,一三三,〇三三
同 七年度	—	六,〇三二,〇三三	—	—	六,九六三,三三三	—	—	—	—	—	—	一三,九九九,三六六
同 六年度	—	六,〇三二,〇三三	—	—	六,九六三,三三三	—	—	—	—	—	—	一三,九九九,三六六
同 五年度	—	六,〇三二,〇三三	—	—	六,九六三,三三三	—	—	—	—	—	—	一三,九九九,三六六
同 四年度	—	六,〇三二,〇三三	—	—	六,九六三,三三三	—	—	—	—	—	—	一三,九九九,三六六
同 三年度	—	六,〇三二,〇三三	—	—	六,九六三,三三三	—	—	—	—	—	—	一三,九九九,三六六
同 二年度	—	六,〇三二,〇三三	—	—	六,九六三,三三三	—	—	—	—	—	—	一三,九九九,三六六
同 元 年度	—	六,〇三二,〇三三	—	—	六,九六三,三三三	—	—	—	—	—	—	一三,九九九,三六六

同七年度	七、七〇四、六六一				三、五五四、三二一	三、〇四九、四七五	三、一九三、六七三	二、七六八、八二九	一、五〇〇、〇〇〇	四、三三三、三三三	六、一四一、五五三
同六年度	五、四七〇、五〇八				一、八四九、九四三	二、七五八、三〇八	一、六四四、一八二	一、五九三、六六七	一、五〇〇、〇〇〇	四、六〇〇、四八〇	六、二六四、一九九
同五年度	五、〇二一、六六六				四、二八九、一三七	二、六三三、六二五	一、九七二、三三三	一、二〇〇、〇八七	一、〇〇〇、〇〇〇	四、三九八、八三三	五、九八四、九八六
同四年度	六、七〇一、四〇〇				三、七九七、八八〇	三、四九八、六四五	一、六三三、三三三	一、五八八、六三六	一、〇〇〇、〇〇〇	三、八七七、七七二	五、八九〇、四〇三
同三年度	五、一〇一、六六七				四、五五九、五九六	三、四九七、六〇〇	一、三三七、七〇〇	一、三三三、三三三	一、〇〇〇、〇〇〇	四、三三三、三三三	五、九四一、三六六
同二年度	五、一七六、六六六				三、八八一、〇〇〇	三、六九〇、〇〇〇	一、七七一、三三三	一、九八七、七〇〇	一、〇〇〇、〇〇〇	三、三三三、三三三	五、七九八、六六〇
同元年度	三、三七八、三三三				二、六八八、七九九	二、六〇一、四四四	一、〇五〇、五五五	一、二四一、六九九	一、〇〇〇、〇〇〇	二、四六六、九九九	五、三、八三三、〇〇〇
明治四十四年度	一、七三三、四七七				二、〇〇五、七五五	二、三三三、三三三	八三三、三三三	二、〇〇〇、七七七	一、〇〇〇、〇〇〇	一、三三三、五五五	四、八七七、七七二

備考

一、昭和七年度ヨリ昭和十二年度ニ於テ目的別種類ヲ變更シタルモノアリ
 二、財務費ノ昭和九年度分ガ前年度ニ比シ著増シタルハ地方行政費中ニ包含セシ稅務監督局稅務署費ヲ分割計上シタルニ依ル

第三節 稅制整理

併合前ノ整理

併合以前ニ於ケル舊韓國政府ノ主タル租稅ハ地稅及戶稅ノ二種ナリシモ課稅ノ公平ヲ失ヒシノミナラズ其ノ徵收ニ際シテハ當路官憲ノ私曲行ハレ實際上殆ド一定ノ課稅標準ナルモノナキ狀態ナリシカバ明治三十七年帝國政府ノ保護政治ヲ行フヤ財政改革ノ第一着手トシテ會計法ノ勵行ヲ圖リ管稅官官制及租稅徵收規程ヲ發布シテ徵稅ニ關スル權限及手續ヲ確立シ更ニ同四十年ニ至リテ管稅官官制ヲ廢シテ徵稅事務ヲ地方官ノ管掌ヨリ分離シ樞要ノ各地ニ財務監督局及財務署ヲ置キ面ヲ補助機關ニ充テテ徵稅ノ衝ニ當ラシメ同四十一年ニハ從來ノ

地稅率ニ一大整理ヲ加ヘ全土ヲ通ジテ其ノ等級ヲ十三級ニ減少シ又同四十二年ニハ財務署及面ヲシテ地稅ノ課稅臺帳ヲ調製セシメテ課稅ノ客體及主體ヲ明カニシ實際ヲ調査シテ稅率ノ適用ヲ革正シ一面所謂隱結ト稱スル脫稅地ヲ查覈シテ之ニ課稅スル等積年ノ弊風ヲ矯正スルト同時ニ明治三十九年鑛業ニ關スル法規ヲ制定シテ鑛區稅及鑛產稅ヲ課シ之ト前後シテ宮内府所管ノ諸稅ヲ國庫ニ歸屬セシメ漁業・鹽人蔘等ニ關スル諸稅ヲ改定シ更ニ同四十二年ニ至リ家屋稅・酒稅及煙草稅ヲ創設セリ家屋稅ハ從來戶稅ノ賦課ヲ免レタル主要市街地ノ家屋ニ對シ其ノ種類ニ應ジ賦課セルモノニシテ酒稅及煙草稅ハ朝鮮ニ於ケル間接稅ノ嚆矢タリ然レドモ當時酒及煙草製造者ノ多クハ自家用ヲ目的トスル極メテ幼稚ナル狀態ニ在リシヲ以テ輕微ナル課稅ヲ行ヒ努メテ斯業ノ發達ト財源ノ涵養トヲ圖リ以テ專ラ間接稅ノ基礎ヲ確立センコトヲ期シタリ

第一期整理 (明治四十三年—大正十五年) 併合後ニ於ケル稅制ハ當初保護政治時代ノ施設

ヲ繼承シテ專ラ賦課ノ均衡ト徵收ノ確實トヲ期シ人民ノ負擔增加ハ成ルベク之ヲ避ケ其ノ後國民經濟力ノ發達ニ伴ヒ財政獨立ノ計畫ト相呼應シテ更ニ整理ノ步ヲ進ムルト共ニ租稅ノ增徴新課ヲ行ヘリ然ルニ制度革新後ニ於テハ時勢ノ要求ニ伴フ文化施設ノ擴充ニ因リ經費著シク膨脹スルニ至リタルモ民心尙安ンゼズ民力亦之ニ應ズルニ足ラザリシヲ以テ暫ク財政方針ヲ變更シ其ノ不足額ハ主トシテ自然增收ト一般會計ノ補充金トニ依リテ之ヲ補填シ以テ須要ナル新施設ヲ抑制スルコトヲ避ケ一面租稅ニ在リテモ財政ノ需要ニ應ズルガ爲漸次整理ニ着手スルコトトセリ

即チ地稅ニ在リテハ明治四十四年各府郡ニ於ケル法定課稅臺帳ノ設備ヲ完成シ大正二年ニハ課稅見取圖ヲ作成セシメ小作人納入ノ舊慣ヲ革メ直接所有者ヨリ徵收スルノ方針ヲ採リテ其ノ諒解ヲ得シメ大正三年地稅ノ根本法規タル地稅令ヲ制定公布シ又從來地稅ヲ課セザリシ市街地ニ對シ市街地稅ヲ課スル爲市街地稅令ヲ制定シ地稅及市街地稅課徵ノ方法ヲ明確ニスルト共ニ各種免稅ノ途ヲ拓キ土地ノ利用ヲ促進シ產業ノ振興ヲ圖リ併テ負擔ノ公平適實ヲ期シタリ

是ヨリ前朝鮮ニ於ケル土地制度頽廢シ課稅ノ基礎紊亂シ其ノ積弊一朝ニシテ根絶スル能ハズ加フルニ時勢ノ進歩ト經濟狀態ノ變遷ハ益之ガ根本的革新急ヲ告グルモノアリタルヲ以テ併合前後ヨリ約二千萬圓ノ國幣ヲ投ジテ朝鮮全域ニ互リ土地調査ヲ行ヒツツアリシガ大正七年六月ニ至リ之ガ完了ヲ見各道ニ土地臺帳及地籍圖ノ設備ヲ全ウシタルヲ以テ地稅令ヲ改正シ從來ノ課稅標準タル結ノ制度ヲ廢シ土地ノ收益ヲ基礎トシテ算定シタル地價ヲ課稅標準ト定メ且地方ニ依リテ區分セル複雑ナル稅率ヲ廢シ各道一律ニ地價ノ千分ノ十三(大正十一年三月財政ノ必要ニ應ズルガ爲千分ノ十七ニ改正ニ)ヲ課徵スルコトトシ茲ニ朝鮮ノ地稅制度ノ確立ヲ見タリ

以上地稅制度整備ノ外明治四十四年經濟界ノ趨勢ニ順應セシムル爲會社ノ登録稅ヲ設定シ翌四十五年舊制ヲ整理補正シテ朝鮮登録稅令ヲ制定シ後數次ノ改正統一ヲ爲シ不動產船舶船籍海員法人商號設定鑛業權財團抵當權等ニ關シ登記登録ヲ受クルトキニ課徵スルコトトシ大正五年七月新ニ酒稅令ヲ制定シテ舊法ヲ整理補正シ其ノ賦課方法ヲ改メ且從來極メテ輕微ナリシ稅率ノ引上ヲ爲シ爾來大正八年同九年同十一年ノ三回ニ互リ之ガ改正ヲ行ヒ酒稅納期ノ増加清酒ニ

對スル滓引減量及貯藏減量控除率ノ増額自家用酒製造免許石數區分ノ撤廢及稅率ノ整理等ヲ行ヒ斯業ノ保護發達ニ必要ナル方法ヲ講ジ大正八年ニハ六割六分乃至十五割大正九年ニハ二割乃至七割大正十一年ニハ一割五分乃至六割五分ノ増徴ヲ行ヒ以テ財政ノ需要ニ應ズルト共ニ彼此負擔ノ權衡ヲ保持センコトヲ期シタリ

次ニ大正五年内地所得稅法中法人ノ所得稅ニ關スル規定ニ限リ朝鮮ニ施行シ大正七年内地法ノ改正ニ伴ヒ其ノ稅率約二割ヲ引上ゲ更ニ大正九年内地所得稅法ノ刷新的改正ニ際シ別ニ制令ヲ以テ朝鮮所得稅令ヲ制定公布シ更ニ大正八年砂糖消費稅令ヲ實施シ大正十年歲計ノ需要ヲ充シ投機ヲ抑制スル目的ノ下ニ取引所稅ヲ設ケタリ

尙併合前ヨリ課徵シ來リシ諸稅ハ煙草稅・鑛區稅・鑛產稅・戶稅・家屋稅・漁業稅・船稅・鹽稅・人蔘稅等ナリシガ煙草稅ハ大正十年新ニ朝鮮煙草專賣令實施ト同時ニ之ヲ廢止シ鑛區稅及鑛產稅ハ其ノ後數次ノ改正ヲ施シ鑛業ノ保護獎勵ヲ圖ル爲ノ免稅又ハ減稅ノ規定ヲ設ケ戶稅及家屋稅ハ地方費ノ支辨ヲ要スル事業益多キヲ加フルニ伴ヒ財源ニ不足ヲ告グルニ至リタルヲ以テ之ニ充當シテ該地方費事業ノ進展ヲ圖ルト同時ニ道地方費ニ對スル國庫補助金ヲ整理スルノ趣旨ノ下ニ大正八年之ヲ道地方費ニ委讓シ漁業稅・船稅・鹽稅・人蔘稅ハ徒ニ課稅物件ノ調査ニ時日ト手數トヲ要シ且其ノ取締困難ニシテ課稅ノ公平ヲ維持シ難ク加フルニ其ノ稅額寡少ナルヲ以テ大正九年之ヲ廢止セリ

第二期(昭和二年—昭和八年) 以上ノ如ク從來朝鮮ノ租稅ハ財政上當面ノ須要ニ應ズルガ爲隨

時之ヲ制定シタルモノナルガ故ニ體系整ハズ課稅一方ニ偏倚スルノミナラズ屈伸力乏シク財政上ノ需要ニ應ジ難キ憾アルヲ以テ夙ニ其ノ根本的改正ノ必要ヲ認メ大正十二年朝鮮財政調査委員會ヲ設ケ之ガ調査ニ着手シタルモ未ダ其ノ成案ヲ得ルニ至ラズシテ同十三年末行政整理ノ際該委員會ハ遂ニ廢止セララルニ至リ偶同十四年度内地ニ於ケル租稅制度改正ニ關聯シ愈稅制整理ノ急務ナルヲ痛感スルニ至リタルガ稅制改正タルヤ其ノ關係スル所極メテ廣汎且重大ニシテ國民ノ利害休戚ニ及ボス影響亦甚大ナルモノアルヲ以テ大正十五年再ビ廣ク關係官ヲ網羅セル稅制調査委員會ヲ組織シ慎重ニ調査審議ヲ續ケ將來ノ租稅體系ヲ樹立スルト共ニ昭和二年度豫算編成期ヲ眼前ニ控ヘ且將來ノ租稅體系ハ朝鮮ノ民度產業ノ狀況ニ鑑ミ直ニ實行ニ移スコト困難ナリシ爲應急的ニ第一次實行案ヲ作成セリ之ガ内容左ノ如シ

國稅體系

- 一、一般所得稅ヲ租稅體系ノ中樞トナスコト
- 二、收益稅ノ組織ヲ整備シ一般所得稅ノ補充稅トナスコト
- 三、消費稅・交通稅ヲ配シ以テ租稅體系ヲ全カラシムルコト

第一次實行案

- 一、市街地稅令施行地ト地稅令施行地トノ間ニ於ケル負擔ノ權衡ヲ圖ル爲市街地稅ヲ廢シ市街地ニモ地稅令ヲ施行スルコトトシ從來時價ヲ基礎トセル市街地ノ地價ヲ市街地外ト同ジク收益ヲ基礎トシテ改正スルコト

二、前項市街地トノ權衡上之ニ準ズベキ地域内ノ貸ノ地價ヲ改正スルコト

三、土地收益ト營業收益トノ負擔不權衡ヲ匡正シ收益稅組織ノ整備ヲ期センガ爲ニ營業稅ヲ創設スルコト

四、土地收益及營業收益ト資本利子收益トノ負擔ノ權衡ヲ圖リ收益稅組織ノ整備ヲ期センガ爲朝鮮ニ於ケル公債社債ノ利子ニ對シ資本利子稅ヲ創設スルコト

五、所得稅ニ於ケル超過所得留保所得配當所得ノ區分ヲ廢シ法人ノ總所得額ヲ課稅標準トシテ課稅スルコトトシ稅率ヲ百分ノ五ノ比例率トスルコト

六、酒稅ノ稅率ヲ最近内地ニ於ケル稅率ノ改正ヲ參酌シ負擔ノ權衡ヲ考慮シテ改正シ併テ酒類製造ノ制限石數ヲ引上グルコト

七、移入稅中綿織物ニ對スル稅率ヲ半減スルコト

八、木材ノ關稅特例ヲ廢止スルコト

而シテ右第一次實行案ニ基キ昭和二年營業稅及資本利子稅ヲ創設シ地稅ノ土地收益ニ對スル課稅ト相對立セシメテ收益財源ニ對スル負擔ノ衡平ヲ圖リ酒稅ノ改正ヲ行ヒ酒質ノ向上酒類製造ノ關係ニ恰當セシム更ニ内地ニ於テ砂糖消費稅ノ改正アリタルヲ以テ之ニ順應シテ朝鮮ニ於テモ之ガ改正ヲ爲シ移入稅ノ改正ヲ實施シテ負擔ノ輕減ヲ圖リタリ次デ昭和四年各種關稅特例ノ廢止ヲ策シ同五年ニ至リ市街地稅令ヲ廢止シテ之ヲ地稅令ニ統一スルト同時ニ市街地及準市街地ニ於ケル地價ノ改正ヲ行ヒ更ニ昭和五年曩ニ稅制調査委員會ニ於テ決定セル國稅體系ニ關

スル一般方針トシテ適當ナル奢侈品ニ課税スベシトノ趣旨ニ基キ骨牌税ヲ創設シ昭和六年ニハ朝鮮取引所令ノ制定ニ伴ヒ取引所税ニ廣範圍ノ改正ヲ加ヘ茲ニ一應收益税組織ヲ中心トスル租税制度ノ確立ヲ見タリ

第三期(昭和九年) 昭和二年以降所謂第一次實行案ノ實施ニ依リ朝鮮ニ於ケル租税制度ハ大ニ其ノ面目ヲ革メ最近ノ經濟事情ニ適應スルヲ得タリト雖未ダ租税體系ノ中樞タルベキ一般所得税ノ創設ナキ爲大正十五年税制調査委員會ニ於テ決定セラレタル將來ニ於ケル國税體系樹立ノ方針ニ對シテハ及バザルコト甚ダ遠カリシノミナラズ租税負擔ノ現狀ハ著シク土地所得ニ偏重シ勤勞又ハ職業所得ニ對シテハ全然國税ノ負擔ナキ實情ニ在リテ此等負擔不均衡ノ是正ハ刻下ノ急務ナルヲ思ハシムルニ至レリ惟フニ昭和二年以降實施ノ第一次實行案ニ於テ一般所得税ノ創設ヲ除外セルハ朝鮮ニ於テハ個人ノ帳簿ヲ設備シテ收支關係ヲ明ナラシムルモノ未ダ極少ナル實情ニ在ルコト納税者ノ納税申告ニ對スル道義的觀念未ダ充分發達セザルコト徵收機關ノ組織整備セザルコト初等教育費負擔トノ關係ニ付考究ノ要アリタルコト等ノ理由ニ基ケルモノナルハ察知スルニ難カラズ爾來七年民度著シク向上シ此等ノ障礙ハ概ネ除去セララルニ至リタルノミナラズ一般所得税創設ノ曉ニ於ケル教育費負擔ノ輕減ハ國庫ノ補助ヲ以テ之ヲ行ヒ得ベシトノ結論ニ到達セリ偶内地ニ於テモ昭和七年十二月税制改正準備委員會ヲ設置シ調査ノ歩ヲ進メツツアリ輿論亦税制整理ノ急務ナルヲ支持スルニ至レル等機運漸ク熟シタルヲ以テ昭和八年ニ至リ本府ニ於テハ銳意調査研究ヲ遂ゲ昭和九年ニ至リ一般所得税ヲ創設スルト共ニ補充税制

度ヲ整フル爲相續稅清涼飲料稅ヲ創設シ更ニ酒質ノ改善麥酒ノ製造開始ニ伴ヒ酒稅ノ改正ヲ行ヒ一般所得稅創設ノ結果負擔過重トナルベキ地稅ノ輕減ヲ圖ル等租稅體系ヲ整備シ併テ國民負擔ノ均衡ヲ得セシムルコトトセリ

而シテ此等稅制整理ハ特ニ國民負擔ノ均衡ヲ得セシメントスル趣旨ニ出デタルモノニシテ增稅ヲ目的トシタルモノニアラザルハ整理ノ結果增收見込額平年度ニ於テ五百十九萬餘圓ニ達スト雖右增收額ヨリ徵收費教育費負擔輕減充當額ヲ控除スルトキハ純增收額百九十七萬餘圓ニ過ギザルニ徵シテモ明ナルベシ

第二次稅制整理ノ内容左ノ如シ

一、所得稅制度ノ整備

一般所得稅ハ各種ノ所得ヲ完全ニ綜合シ所得者ノ生活事故ノ酌量累進稅率ノ適用等ニ依リ能ク負擔力ニ適應シタル課稅ヲ爲シ得ルノミナラズ國民ニ對シ普遍的ニ課稅シ得ル特長ヲ有シ且常ニ國民所得ノ増減ニ伴ヒ國庫收入ヲ屈伸セシムル力ニ富ムモノナルヲ以テ最モ理想的ノ租稅ナルトハ既ニ異論ナキ所ニシテ曩ニ稅制調査委員會ニ於テモ一般所得稅ヲ以テ租稅制度ノ中樞ト爲スコトニ決議セラレタル所ナルノミナラズ朝鮮ニ於ケル所得ノ分布及之ニ對スル負擔ノ狀況ハ極メテ不均衡ナリシヲ以テ一般的ニ負擔ノ衡正ヲ期スル爲稅制ノ整備ヲ爲スハ最モ喫緊ノ事項ト認メ所得稅令ヲ改正シ一般所得稅ヲ創設セリ

改正所得稅ハ從來法人ニ對シテノミ課稅シツツアリシ所得稅制度ヲ整備シ個人ノ所得ニモ

課税スルコトトシ大體内地法ニ準據シ唯朝鮮特殊ノ事情ニ鑑ミ次ノ如ク

(一) 急激ナル負擔ノ變化ヲ避クル爲稅率ヲ内地現行法ノ半額程度トスルコト(昭和九年分ハ更ニ其ノ半額)

(二) 個人ノ免稅點ハ之ヲ八百圓(内地ハ千二百圓)トスルコト

(三) 家族扶養控除ハ之ヲ二階級ニ區分シ所得金額一千五百圓以下ノ者ニ對シ家族一人ニ付六十圓ヲ所得金額一千五百圓ヲ超エ三千圓以下ノ者ニ對シ家族一人ニ付三十圓(内地ハ一律ニ家族一人ニ付百圓)ヲ控除スルコト
等若干特異ノ規定ヲ設ケタリ

二、地稅ノ輕減

地稅ハ從來朝鮮ニ於ケル國稅ノ大宗タリシガ今回一般所得稅ヲ創設シテ租稅體系ノ中樞トナス結果トシテ地稅ハ其ノ補充稅タル地位ニ置カルコトナルモノナルガ此ノ際ニ於テ地稅ノ稅率ヲ現在ノ儘トスルトキハ土地所得者ハ從來國稅ノ中樞トシテ地稅ノ負擔ノ上ニ更ニ一般所得稅ヲ課セラルルコトナリ其ノ負擔ハ過重トナルベキヲ以テ地稅ヲ所得稅ノ補充稅ト爲ス方針ヲ採リ其ノ負擔ノ過重ヲ避クル爲現行地稅率千分ノ十七ヲ千分ノ十五ニ引下(昭和九年度ハ千分ノ十六トス)ダルト同時ニ小面積ノ土地所有者ニ對シ地稅ヲ負擔セシムルハ概ネ酷ニ失スル嫌アルノミナラズ徵稅上ノ手續繁雜ナルヲ以テ此ノ際併テ一府邑面ノ地稅年額十錢以下ノ小額地稅ノ免除ヲモ實行セリ

三、相續税ノ創設

相續ノ開始ニ因リ偶然ニ財産ノ所得ヲ爲ス相續人ニ對シ其ノ擔税力ニ應ズル課税ヲ爲シ收益税等ト共ニ一般所得税ノ補充税タラシメ租税負擔ノ衡正ヲ期スルノ要アルヲ以テ相續税ヲ創設スルコトトセリ

相續税ハ大體内地法ニ準據セルモ朝鮮ニ於ケル親族相續ニ關スル慣習竝ニ家族制度ノ實情等ヲ考慮シ次ノ如キ特異ノ規定ヲ設ケタリ

(一) 朝鮮人間ノ相續順位ハ民法ノ規定ニ依ラズシテ慣習ニ依ルモノナルヲ以テ相續ノ種類ニ依ル税率適用區分ニ付テハ朝鮮人間ニ於ケル相續慣習ヲ考慮シ總テ相續ノ順位ニ從ヒ先順位ニ在ル相續人ニ對シ低キ税率ヲ適用シ後順位トナルニ從ヒ高キ税率ヲ適用セルコト

(二) 朝鮮ニ於ケル家族制度ノ現狀ニ鑑ミ家督相續ノ場合ニ於ケル免税點ヲ相當引上ゲタルコト

(三) 戦死若ハ之ニ準ズベキ死亡又ハ戦争若ハ之ニ準ズベキ勤務ノ爲受ケタル傷痍疾病ニ起因シタル死亡ニ因リ相續ヲ開始シタルトキハ課税セザルコトトシ内地法ガ軍人軍屬ニノミ適用アルニ對シ朝鮮ニ於テハ國境警備警察官ニモ適用スルコト

四、清涼飲料税ノ創設

大正十五年税制調査委員會ニ於テ決定セル國税體系樹立ノ方針ニ依レバ「清涼飲料其ノ他現在ノ社會觀念上奢侈的消費物ト認メラルルモノニ對シテ課税スルヲ可トス」ト謂ヘリ仍テ此ノ決

定ニ基キ本稅ヲ創設シ消費稅體系ノ整備ヲ圖ルコトトセリ

清涼飲料稅ハ大體内地現行法ニ準據セルモ朝鮮ニ於ケル實情ニ鑑ミ五ラムネ罇詰ノモノニ對スル稅率ハ内地ノ稅率ニ比シ更ニ低下セリ

五、酒稅制度ノ整備

酒類中麥酒ハ鮮内ニ於テ製造ヲ見ルコトトナリタル結果移入稅ノ減少ヲ來スヲ以テ其ノ對策ヲ講ズル要アリ又藥酒ハ最近其ノ品質及消費ノ狀況益清酒ニ近似スルニ至リタルヲ以テ負擔ノ權衡ヲ圖ル要アリ仍テ財政ノ現狀ヲモ考慮シ之ガ増率ヲ行フト共ニ爾餘ノ酒類ニ對シテモ均衡上稅率ヲ引上グルト共ニ麥酒ニ對スル納期ノ改正自家用酒制度ノ廢止等ヲ行ヒ以テ酒稅制度ヲ整備セリ

以上第二次稅制整理實施ト同時ニ從來稅務行政ト爾餘ノ地方行政トヲ同一機關ヲシテ執行セシメ來リ其ノ間枝梧奔格ヲ來シ兩者共ニ行政ノ適實ヲ缺キ又ハ機宜ノ措置ヲ講ズル能ハザル憾アリシ實情ニ鑑ミ道府郡島ニ於ケル稅務課財務課又ハ財務係ヲ分離シ別ニ五箇ノ稅務監督局及九十九箇ノ稅務署ヲ設置シ(昭和十一年四月一署ヲ減ジ九十八署トナル)以テ行政系統ヲ正シ叙上ノ缺陷ヲ匡メ併テ第二次稅制整理ノ圓滑ナル施行ヲ期スルコトトセリ

尙從來府第一部特別經濟同第二部特別經濟學校組合又ハ學校費ニ於テ初等教育費負擔ノ爲ニ課徵シ來レル賦課金ハ主トシテ個人ノ所得ヲ標準トシテ賦課セル關係上一般所得稅創設ニ伴ヒ負擔ノ過重ヲ來ス虞アリシカバ之ガ賦課方法ヲ整理シ負擔ノ輕減ヲ爲サシムル爲昭和六年度賦

課金額ノ半額ニ相當スル金額三〇三三、〇四五圓(昭和九年度ニ於テハ其ノ半額一、五一六、五二二圓)ヲ此等團體ニ交付スルコトトシ稅務機關特設ト同時ニ府邑面ノ國稅徵收成績ヲ刷新改善センガ爲徵稅額ノ百分ノ二ノ交付金ヲ内地同様百分ノ三ニ改ムルト共ニ府邑面ヲシテ行ハシメツツアル酒稅ノ徵收ヲ稅務署ニ於テ直接行フコトトセリ

第四期 (昭和十年—昭和十四年)以上朝鮮多年ノ懸案タリシ稅制整理ノ結果租稅體系ハ全ク面目ヲ革メ徵稅機關ノ制度備ハリ朝鮮ニ於ケル租稅體系ノ整備ハ茲ニ一段落ヲ告ゲタルガ昭和十年ニ至リ最近著シク活況ヲ呈シ來レル軍需品工業輸出工業等一部ノ產業部門ハ連年異常ノ增收ヲ擧ゲツツアルニ拘ハラズ國內一般產業ノ普遍的繁榮ハ未ダ實現ノ域ニ達セズ而モ國內竝ニ國際情勢ノ趨向ニ照シ施措スベキ緊切ノ經費巨額ニ上ル實情ニ鑑ミ政府ハ此等特殊ノ利得者ヲ對象トシテ臨時利得稅ヲ創設シ其ノ增收ノ一部ヲ國庫ニ納付セシムルコトトナリ朝鮮ニ於テモ亦此ノ方針ニ順應シ臨時利得稅ヲ創設スルコトトセルモ個人ニ對シテハ利得金額算定ノ基礎トナルベキ基準年度タル昭和四年乃至昭和七年當時ハ個人ノ所得稅ノ實施ナカリシ爲之ヲ實施セズ法人ニ對シテノミ之ヲ實施スルコトトセリ

尙昭和十一年六月製鐵業獎勵法ノ改正ニ順應シ所得稅及營業稅ノ免稅規定ヲ改メ次デ近時釀造酒ト再製酒又ハ固有ノ釀造酒ト特殊釀造酒トノ酒稅負擔ノ不權衡ヲ生ズルニ至リタルヲ以テ昭和十一年九月酒稅率ノ一部ヲ改正セリ

次デ昭和十二年四月資本利子稅令ヲ改正施行シ從來課稅シ來リタルモノノ外新ニ第三種ノ所

得中營業ニ非ズル資金又ハ預金ノ利子ニ對シ課税スルコトトシテ負擔ノ均衡ヲ期シタル外内地ニ於ケル税制ノ變革ニ順應シ臨時租税増徴令ヲ施行シ内外地ヲ通ジ連絡ヲ保持スルノ必要アリト認ムル租税即チ第一種所得稅資本利子稅臨時利得稅ニ付増徴ヲ行ヒ從前非課稅トセル國債利子ヲ第二種所得ニ加ヘ尙法人ノ資本金ニ特別ノ負擔力ヲ認メタル法人資本稅ヲ創設セル外國策ニ順應スル目的ノ下ニ外貨債特別稅ヲ創設シ一定利廻(國債ハ五分國債以外ハ五分五厘)以上ノ外貨債所有者ニ對シ特別負擔ヲ爲サシムルコトトシ尙揮發油稅ヲ創設シ燃料國策ノ遂行ニ資スルコトトセリ

昭和十二年七月北支事件ノ勃發ニ因リ内地ニ於テ之ガ事件費ノ一部ニ充ツル爲臨時ニ北支事件特別稅法ヲ施行セルニ順應シ同年八月十二日北支事件特別稅令ヲ公布即日施行シ昭和十三年八月十一日迄ヲ施行期間トスル所得特別稅臨時利得特別稅利益配當特別稅公債及社債利子特別稅並ニ昭和十三年三月末日迄ヲ施行期間トスル物品特別稅ヲ賦課スルコトトセリ更ニ同年十月支那事變ノ爲從軍シタル軍人及軍屬ニ對シ租稅ノ減免徵收猶豫等ヲ行フノ必要アルヲ認メ之ガ法令ヲ施行セリ

次デ昭和十三年四月内地ニ於ケル税制ノ變革ニ順應シ所得稅相續稅登錄稅ノ改正ヲ行ヒ即チ所得稅ニ付テハ從來課稅セザリシ一時恩給又ハ之ニ類スル退職給與ニシテ一定金額ヲ超ユル部分ニ對シ課稅スルコトトシ相續稅ニ付テハ課稅ノ公正ヲ期スル爲制度ノ缺陥ヲ補フ主旨ノ下ニ概ネ左ノ改正ヲ行ヒタル

(一) 從來ノ財産所在地課稅主義ヲ住所所在地課稅主義ニ改メ相續開始地ニ於テ綜合課稅スルコト

- (一) 生命保險金郵便年金退職手當功勞金ニシテ一定金額ヲ超ユル部分ニ對シ課税スルコト
- (二) 親族間ノ不動產及船舶ノ贈與ニ對シテモ之ヲ準相續トシテ課税スルコト
- (四) 相續開始後一年內ノ相續財產ノ贈與ニ對スル課税ニ特例ヲ設ケ死亡ニ因ル相續開始後一年內ニ相續人が相續財產ニ付自己ノ直系卑屬以外ノ者ニ爲シタル贈與ニ付テハ準相續ノ課税ヨリ除外セルコト
- (五) 受遺者及相續財產ニ加算シタル財產ノ贈與ヲ受ケタル者ヲモ相續税納付ノ義務ヲ負ハシメタルコト
- 登録税ニ付テハ從來稍負擔過重ト認メラレタルモノ即チ(一)贈與遺贈其ノ他無償名義ニ因ル不動產ノ所有權取得ノ登記 (二)賣買ニ因ル不動產ノ所有權取得ノ登記 (三)信託財產タル不動產又ハ船舶ヲ受託者ヨリ受益者ニ移ス場合ニ於ケル所有權取得ノ登記ニ付約一割程度ノ税率引下ヲ行フト共ニ相續ニ因リ受託者ヨリ委託者ノ相續人ニ信託財產ヲ移ス場合共ノ財產權取得ノ登記又ハ登録ヲ以テ財產權ノ取得ノ登記又ハ登録ト看做シ課税スルコトニ改メタルコト以上ノ改正ヲ行ヒタル外支那事變ノ擴大ニ伴ヒ増大セル事變費ノ一部ニ充ツル爲内地ニ順應シ北支事件特別税ニ代ル支那事變特別税令ヲ施行シ所得税法人資本税砂糖消費税及取引所税ヲ増徴シ同時ニ利益配當税公債及社債利子税通行税入場税特別入場税及物品税ヲ創設シ以テ事變費ノ一部ヲ負擔セシムルコトトセル外更ニ事變ニ因リ利得ノ増大セル者ニ對シ特別ノ負擔力ヲ認メ臨時利得税令ノ改正ヲ行ヒ法人ニ對シテハ事變利得ニ對シ重課シ(臨時利得ヲ甲利得事變利得ヲ乙利得トス)

個人ニ對シテハ事業利得ニ付新ニ課税スルコトセリ

一面時局ノ影響ヲ受ケタル向ニ對シ租税上ノ臨時的措施ヲ講ズルノ必要ヲ認メ同年四月朝鮮臨時租税措置令ヲ施行シ田畝地稅營業稅積産稅及移入稅ニ付所得減少シタルモノ等ニ對シ負擔ノ輕減又ハ免除ヲ行フコトトセリ

次に昭和十四年四月ニ於テハ之亦内地ノ改正ニ適應シ臨時軍事費財源ノ一部ニ充ツル爲臨時利得稅及支那事變特別稅令中利益配當稅公債及社債利子稅印紙稅砂糖消費稅物品稅等ニ付各改正増徴スルト共ニ新ニ建築稅及酒稅飲食稅ヲ創設スルコトトシ更ニ時局ニ鑑ミ生産力擴充産業振興等ニ資スル爲臨時租税措置令ヲ改正シ課税上ノ特例ヲ設クルコトトセリ

第五期 (昭和十五年)此ヨリ先昭和十一年以來政府ニ於テハ中央地方ヲ通ジタル租税負擔ノ調整ヲ圖ル爲メ其ノ實情ヲ調査中ナリシガ内地ニ於テハ長期化セル戰時下恒久的財源ヲ確保センニ力メテ中央地方ヲ通ジタル負擔ノ均衡ヲ圖ルコト (一)經濟諸政策上ノ對策ヲ圖ルコト (二)收入ノ増加ヲ圖ルコト共ニ彈力性ナル稅制ヲ樹立スルコト (三)稅制ノ簡易化ヲ圖ルコトヲ目標トシテ昭和十五年度ヨリ國稅及地方稅ノ全般ニ互リ稅制ノ劃期的大改正ヲ斷行スルコトトナリタルヲ以テ朝鮮ニ於テモ事情ノ許ス限リ可及的中央ノ方針ニ適應セル稅制改正案ヲ樹立シ昭和十四年末コレヲ本府稅制調査委員會ニ附議コレガ同意ヲ得タルヲ以テ爾來之ヲ實行ノ爲必要法令ノ改正ニ付キ準備中ナリシガ其後内地ニ於ケル稅制改正案ガ議會ノ修正ニ依リ負擔緩和ノ條項ヲ加ヘラルルニ至リタルニ由リ朝鮮ニ於テモ若干其ノ趣旨ニ基ク改案ヲ爲シタル上昭和十五年四

月一日ヨリ施行スルコトトセリ即チ昭和十五年ニ於ケル稅制改正ノ方針左ノ如シ

甲 國稅相互間並中央地方ヲ通ジ租稅負擔ノ均衡ヲ圖ルコト

一 地方的租稅負擔ノ不均衡ヲ是正スル爲所得稅其ノ他ノ國稅增收額ノ一部ヲ地方ニ分與シ
地方稅負擔ヲ減調整スルコト

二 地稅ノ課稅標準ヲ賃賃價格ニ改メ賃賃價格ヲ調査シ實施スルコト

三 收益稅相互間ノ負擔ノ不均衡ヲ是正スル爲

イ 營業稅ノ稅率ヲ引上グルコト

ロ 資本利子稅ノ稅率ヲ引上グルコト

ハ 配當ニ對シ資本利子稅ヲ賦課スルコト

四 内地稅制修正案ニ順應シテ負擔ノ均衡ヲ圖ル爲左ノ改正ヲ行フコト

イ 一定金額以上ノ所得者ノ第二種甲ノ所得ヲ第三種所得稅ニ綜合課稅スルコト

ロ 超過所得稅ト法人臨時利得稅トヲ統合スルコト

ハ 金融組合、產業組合等ノ特別法人ニ對シ課稅スルコト

ニ 砂糖消費稅ノ色相課稅制度ヲ廢シ製造方法課稅制度ヲ採用スルコト

乙 租稅收入ノ増加ヲ圖ルコト

内地ノ昭和十二年度及昭和十五年度増稅ニ順應シ所得稅、臨時利得稅、相續稅、外貨債特別稅、法人資本稅、酒稅、清涼飲料稅、砂糖消費稅、揮發油稅、通行稅、入場稅、特別入場稅、物品稅、遊興飲食稅及骨牌

税ノ増徴ヲ爲スコト

内 朝鮮ノ特殊事情ニ鑑ミ左ノ方針ヲ採ルコト

一 分類所得税、一般所得税ノ制度ハ之ヲ創設セザルコト

二 貯蓄預金、金融組合貯金ニ對スル課税ハ之ヲ行ハザルコト

三 特殊ノ税ヲ除キ大體税率ハ内地ヨリ低位ニ止メ免稅點モ實情ニ應ズル様扱フコト

行ノ方針ノ下ニ行ハレタル昭和十五年ノ稅制改正ノ内容ヲ大要左ノ如シ

所得稅令ノ改正

朝鮮ニ於テハ社會經濟上ノ特殊事情、内鮮間ノ租稅制度ノ發展段階ノ相違、所得稅ノ課率ノ低位ニ於ルコト、其他教育費負擔關係等ヲ考慮シタル結果、前述ノ如ク内地ノ分類綜合兩所得稅及法人稅主義ヲ採ラズ、所得稅ノ現制度ヲ維持スルコトトシ、第一種、第二種、第三種共一般ノ増稅ヲ行フト共、昭和十五年度ヨリ所得稅收入ノ二割(毎年度豫算額ノ二割)ヲ地方ニ分與シ、地方稅ヲ輕減調整セシメ、且テ地方的租稅負擔ノ不均衡ヲ是正スルコトトセリ、其ノ結果、地方稅第一種所得稅附加稅及特別所得稅ヲ廢止シタル外、負擔過重ナル地方團體ノ戶別稅ヲ輕減スルコトトナレリ

(一) 第一種所得稅

稅率ヲ引キ上ゲタル外左ノ如キ改正ヲ行ヒタリ

一 超過所得稅ハ臨時別得稅ニ統合スルコト

2 所得計算上第一種所得税及臨時利得税ハ之ヲ損金ニ算入セザルコト

尙課税所得ハ當該事業年度ノ利得ニ對スル臨時利得税ヲ控除シタル殘額ニ依ルコト

3 各事業年度開始ノ日前三年内ニ開始シタル事業年度ニ於テ生ジタル缺損金ハ現事業年度ノ所得計算上之ノ損金ニ算入スルコト

4 清算所得中積立金及不課税所得ヨリ成ル部分ニ對シテハ第一種所得税ヲ課セザルコト

5 從來特別法人ニ對シテハ所得税及營業税ヲ免除シアル處之等事業ニ對シテハ其ノ

開業ノ年及其ノ翌年ヨリ一定年間に其ノ全部ノ利益ニ對シ所得税及營業税ヲ免除スルコ

トトシ殘額ノ免税期間利益中利益率年一割迄ノ部分ニ付テノミ免税シ利益率一割ヲ超過

スル部分ニ對シテハ課税スルコト

(三) 第二種所得税

國債ノ利子以外ノモノニ對スル第二種所得税ノ税率ノ引キ上ゲヲ行ヒタル外第二種丙ノ所得ノ控除額ヲ一萬圓改正前五千圓ニ引キ上ゲタリ尙銀行貯蓄預金及金融組合貯金等ノ利子ハ從來通り課税セザルコトトセリ

(四) 第三種所得税

第三種所得税ヲ總額ニ於テ大體二割五分増徴スルタメ税率ノ引キ上ゲヲ行ヒタル所得額千二百圓ニ滿タザルモノニ對シテハ増徴ヲナサズ外一定額一萬五千圓以上ノ所得者ノ第二種甲ノ所得ヲ第三種ニ綜合シ其ノ納付シタル第二種所得税ヲ控除課税スルコトトセリ但シ當

分間ハ納稅義務者ノ申請アル場合ハ綜合課稅ニ替ヘ百分ノ十五ノ稅率ニ依リ第三種ノ所得トシテ源泉課稅ヲ課ス

二 特別法人稅ノ創設

一定ノ法人(金融組合、同聯合會、產業組合、同聯合會、工業組合、同聯合會)ニ對シ一般國民負擔ノ増塞セル現狀ニ鑑ミ之トノ權衡上應分ノ負擔ヲ爲サシムル趣旨ヲ以テ内地ニ順應シ特別法人稅ヲ創設シテソノ剩餘金ニ對シ百分ノ五ノ稅率ヲ以テ賦課スルコトトシタリ尙本稅ノ賦課ハ支那事變終了ノ年ノ翌年十二月三十一日迄ニ終了スル事業年度分限リトスルコトトセリ

三 地稅ノ改正

地稅ノ賦課標準ヲ賃貸價格ニ改ムルコトトシ昭和十五年度以降約三箇年間繼續事業トシテ之ガ調査ヲナスコトトセリ

四 營業稅令ノ改正

資本利子稅ノ稅率引上及配當ニ對スル資本利子稅ノ賦課ト共ニ收益稅相互間ノ負擔ノ均衡ノ圖ル趣旨ヲ以テ總稅額ニ於テ大體五割程度ノ増徴ヲ行フコトトシ稅率ノ引キ上ゲヲ行ヒタハ

外
一 課稅技術上ノ便益ヨリ法人ノ年分課稅ヲ事業年度課稅ニ改メ

二 從來特殊法人ニ對シテハ所得稅及營業稅ヲ免除シアリタル處之等事業ニ對シテハ其ノ間業ノ年及其ノ翌年ヨリ一定年間ハ其ノ全部ノ利益ニ對シ所得稅及營業稅ヲ免除スルコトト

シ残余ノ免税期間ハ利益中利益率年一割迄ノ部分ニ付テノミ免税シ利益率年一割ヲ超過スル部分ニ對シテハ課税スルコト等ノ改正ヲ行ヒタリ

五 資本利子税令ノ改正

資本利子税ニ付テハ他ノ收益税トノ負擔ノ均衡ヲ考慮シ國債ノ利子以外ノモノニ對スル税率ノ引キ上ゲヲ行ヒ配當ニ對シ新ニ課税スルコトトセリ

六 利益配當税令ノ改正

利益配當税ニ付テハ内地ノ改正ニ順應シ支部事變特別税令中ノ利益配當税ヲ單行税令トスルト共ニ配當金中配當率年一割以下ノ部分ニ對スル課税ヲ廢止スルコトトセリ

七 外貨債特別税令ノ改正

外貨國債ニ在リテハ利率年四分改正前五分)外貨國債以外ノ外貨債ニ在リテハ利率年四分五厘(改正前五分五厘)ヲ超スル利子額ニ付課税スルコトトシ尙朝鮮ニ住所ヲ有シ又ハ一年以上居所ヲ有スル者ノ所有スル外貨國債ニ對シテハ證券ガ本邦内ニ在ラザル場合ニモ課税スルコトニ改正セリ

八 法人資本税令ノ改正

税率ヲ十分ノ一(舊税率十分ノ一)ニ引上リタリ

九 相續税令ノ改正

相續税ニ付テハ臨時増徴ノ際之ガ引上ゲヲ爲サザリシテ以テ今回總税額ニ於テ六割四割程度

ノ増徴ヲ行フコトトシテ税率ノ引キ上ゲヲ行フ外左ノ如キ改正ヲ行ヒタリ

1 朝鮮ノ慣習ニ依ル戸主相続中相続人が被相続人ノ直系卑屬タル女ナルトキハ從來高度ノ税率ノ適用ヲ受ケル階級ニ屬スルモノト改メ直系卑屬タル男同様低度ノ利率ノ適用セラルル階級ニ屬スルモノト

2 相続財産ノ價格五萬圓以下ノ家督相続及戸主相続、相続財産ノ價格一萬圓以下ノ遺産相続ニ付被相続人ノ扶養家族一人ニ付千圓ヲ課税價格ヨリ控除スルコト

3 短期間ノ再相続ニ對スル免除規定中五年ノ期間ヲ七年ニ、七年ノ期間ヲ十年ニ各延長スルコト

4 年賦延納ノ期間ニ付相續用済價格中不動産ノ價格が二分ノ一ヲ超ユル場合ハ七年内ノ年賦延納ノ期間ハ之ヲ十年内ニ延長ヲ認メルコト

一 臨時利得税令ノ改正

(一) 法人臨時利得税

1 臨時利得税ト第一種所得税中ノ超過所得税トヲ統合スルコト

2 利得ハ利益中現事業年度ノ資本金額積立金ヲ含ムニ對シ年一割ヲ超ユル金額トスルコト

3 臨時利得税ハ法人ノ利得ヲ左ノ部分ニ區分シ各部分ニ付左ノ税率ヲ適用シテ賦課スルコト

資本金額ノ年一割ヲ超エ基準利益率以下ノ部分 百分ノ二十五

基準利益ヲ超エ資本金額ノ年三割以下ノ部分 百分ノ四十五

資本金額ノ年三割ヲ超ユル部分 百分ノ六十五

但シ現事業年度ノ資本金額中資本金額十萬圓以下ナル法人ニ限り前項ニ規定スル税率百分ノ二十五ハ之ヲ百分ノ十五ト同百分ノ四十五ハ之ヲ百分ノ三十五トシ同百分ノ六十五ハ之ヲ百分ノ五十五トスルコト

4 基準利益率ハ昭和九、十、十一ノ三箇年(改正前ノ乙種利得ノ基準年度)ノ平均利益ニ依ルコト

ト但シ平均利益率ナキトキ又ハ平均利率年一割未滿ナルトキハ年一割ヲ以テ基準利益率トスルコト
トシ平均利率年二割ヲ超ユルトキハ年二割ヲ以テ基準利益率トスルコト

5 利益計算上第一種所得税及臨時利得税等ハ之ヲ損金ニ算入セザルコト

6 各事業年度開始ノ日前一年内ニ開始シタル事業年度ニ於テ生ジタル缺損金ハ現事業年度ノ利益計算上之ヲ損金ニ算入スルコト等ノ改正ヲ行ヒタリ

(三) 個人臨時利得税

1 普通利得ニ對スル税率ハ百分ノ二十五(舊税率百分ノ十八)トスルコト

2 昭和十一年以前三年ノ平均利益ガ七千圓又ハ現年ノ利益ノ三分ノ一ニ相當スル金額ノ何レカ多額ナル一方ノ金額ニ達セザルトキハ其ノ多額ナル一方ノ金額ヲ以テ平均利益トスルコト

3 利益ノ計算上臨時利得税ハ之ヲ必要経費ニ算入セザルコトトセリ

一 通行税令ノ改正

若干税率ノ改正ヲ行ヒタル外新々ニ乗車船區間四十料ヲ超ヘ五十料未滿ノ三等乗客ニ對シテモ課税スルコトトシ急行料金ニ對シテモ一割ノ課税ヲ行フコトトセリ

二 酒税令ノ改正

各酒類間ノ負擔ノ均衡ヲ圖ル爲税率ノ改正ヲ行ヒ増徴ヲ行ヒタリ

三 清涼飲料税

玉ラムネ増詰以外ノモノノ税率ヲ改正セリ

四 砂糖消費税

色料課税制度ヲ廢止シ製造方法課税制度ヲ採用スルコトトセル外税率ノ改正ヲ行ヒタリ

五 揮發油税

内地同様一キロリットルニ付三十四圓三十五錢舊税率十三圓二十錢ニ改正シ一ガロン八錢五

錢)ヲ増徴スルコトトセリ

六 取引所税

取引所株式ノ買賣取引ニ對シテ税率ヲ左ノ通トセリ

短期 百分ノ四(舊税率百分ノ二・二)

長期 百分ノ六(同) 百分ノ二・七

一七 入場税及特別入場税

入場税及特別入場税ノ入場料ニ對スル免稅點ヲ二、二十九錢(舊二十九錢)ニ引キ下ゲル外稅率ノ引キ上ゲヲ行ヒタリ

一八 物品税

稅率ノ引キ上ゲヲ行ヒタル外象牙製品、七寶製品、琥珀製品、一定價格以上ノ菓子、愛玩用動物盆栽、化粧石鹼及綠茶、煎ニ煉、煎磨、水商磨ニ對シテモ新タニ課稅スルコトトセリ

一九 遊樂飲食税

藝妓ノ花代ニ對スル稅率ヲ百分ノ三十一(舊稅率百分ノ十四)其ノ他ノ花代及花代以外ノ料金ニ對スル稅率ヲ百分ノ十二(舊稅率百分ノ七)ニ引上ゲタル外(但シ花代ノ百分ノ六ノ地方分與稅トスルコト)免稅點ヲ三圓(舊五圓)ニ引キ下ゲタリ(但シ藝妓ノ花代ヲ伴フ料金及カフエー等ニ於ケル料金ニ付テハ免稅點ヲ設ケザルコト)

二十 骨牌税

一般的一稅率ノ引キ上ゲヲ行ヒタリ

二十一 印紙税

物品切手ニ對シテハ記載金高ニ應ジテ課稅スル制度ニ改メタリ

二十二 臨時租稅措置令ノ改正

内地ノ改正ニ相應シ

1 法人ノ留保所得ニ對スル課稅輕減ノ制度ヲ擴張シ法人ガ所得ノ三割以上改正前四割以上ノ留保シ之ヲ生産力擴充又ハ國債ノ保有等ニ運用シタル場合ハ其ノ運用金額ノ百分ノ三改正前百分ノ三ニ相當スル第一種所得稅ヲ輕減スルコト

2 法人ノ普通所得中ニ海外企業ヨリ生ズル所得アバトキハ其ノ所得金額ノ百分ノ一一相當スル第一種所得稅ヲ輕減スルコト

3 重要鐵物ノ採掘ニ付テハ重要物產製造業ニ對スル免稅ト同様採掘開始ノ年及其ノ翌年ヨリ三年間所得稅ヲ免除スルコト

4 同族會社中事業ノ經營ヲ主タル目的トスルモノニハ稅額加算ノ條件ヲ緩和スルコト

5 生命保險會社ガ從前ヨリ引續キ有シタル株式ノ配當ニ對シ新ニ課稅スルコトト爲リタル資本利子稅ノ稅率百分ノ四ヲ百分ノ二・五ニ引キ下グ負擔増加ノ緩和ヲ圖ルコト等ノ改正ヲ行ハス

二十二 支那事變特別稅令及臨時租稅增徵令ノ廢止支那事變特別稅令ハ之ヲ廢止シテ夫單行法令ヲ制定シテ臨時租稅增徵令モ之ヲ廢止シテ基本稅率引キ上ゲテ行ヒ稅制ノ簡易化ヲ期シタリ

徵收成績 稅制ノ整理ハ斯ノ如ク産業經濟ノ發展ト時代ノ進運トニ應ジテ其ノ歩ヲ進メタルヲ以テ徵稅ノ基礎年ヲ逐フテ鞏固ヲ加ヘ租稅ノ增徵新設ノ如キモ概ネ豫定ノ收入ヲ得財政ヲシテ順調ナル發達ヲ遂ゲシメツツアリ

梗概 日韓併合ニ際シ帝國政府ハ爾後十年間朝鮮ニ於ケル外國貿易及對內地貿易ニ對シテハ

第三章 財政

一一五

第四節 關稅行政

一 關稅据置期間中ノ關稅行政

備考	既往年度繰越額ヲ含ム											
清涼飲料稅	七三三、〇〇〇	七六六、〇五五	九九九	四四〇、〇五六	四四〇、〇五三	九九九	四〇、〇三三	四〇、〇三三	九九九	三三三、四七五	三三三、四七五	九九九
砂糖消費稅	四、九三三、八四〇	四、九三三、〇〇〇	九九九	五、〇三二、七三三	五、〇三二、一六七	九九九	三、五九七、三三〇	三、五九六、七六七	九九九	三、二七八、八九〇	三、二七七、六七七	九九九
揮發油稅	一、八六六、四四四	一、八六六、〇〇〇	九九九	一、八七〇、九八五	一、八七〇、六八五	九九九	一、二〇五、五三一	一、二〇四、三三四	九九九	一、〇〇〇、〇〇〇	一、〇〇〇、〇〇〇	九九九
取引所稅	五〇三、四九九	五〇三、四九九	九九九	七七七、八八三	七七七、八八三	九九九	一、二五二、九九三	一、二五一、六九三	九九九	九六四、三六三	九六四、三六三	九九九
臨時利得稅	三、六二二、五五五	三、六二二、五五五	九九九	七、九三三、七〇七	七、九三三、七〇七	九九九	二、八四九、五九〇	二、八四九、五九〇	九九九	一、〇〇三、五五五	一、〇〇三、五五五	九九九
北支特別稅	六〇三、一六六	六〇三、一六六	九九九	一、三九五、四八四	一、二〇四、九三五	九九九	二、八九九、五〇〇	二、八九九、五〇〇	九九九	一、〇〇〇、〇〇〇	一、〇〇〇、〇〇〇	九九九
件特別稅	一、二九九、六七七	一、二九九、六七七	九九九	四六六、三三三	四六六、三三三	九九九	一、九八九、一五五	一、九八九、一五五	九九九	九八三	九八三	九九九
利益配當稅	五二、五五六	五二、五五六	九九九	一、〇〇〇、〇〇〇	一、〇〇〇、〇〇〇	九九九	九九九	九九九	九九九	九九九	九九九	九九九
公債及禮債	一、二七五、八四四	一、二七五、八四四	九九九	七六〇、四八七	七六〇、四八七	九九九	一、〇〇〇、〇〇〇	一、〇〇〇、〇〇〇	九九九	九九九	九九九	九九九
通入場稅	三、五五三、五五三	三、五五三、五五三	九九九	一、四四九、〇五九	一、四四九、〇五九	九九九	九九九	九九九	九九九	九九九	九九九	九九九
特別入場稅	一〇、一八八、五七三	一〇、一八八、五七三	九九九	五、九二九、七三三	五、九二九、七三三	九九九	九九九	九九九	九九九	九九九	九九九	九九九
物品稅	七三三、〇〇〇	七三三、〇〇〇	九九九	九九九	九九九	九九九	九九九	九九九	九九九	九九九	九九九	九九九
建築稅	三、七九九、五三〇	三、七九九、五三〇	九九九	九九九	九九九	九九九	九九九	九九九	九九九	九九九	九九九	九九九
遊食稅	九九九	九九九	九九九	九九九	九九九	九九九	九九九	九九九	九九九	九九九	九九九	九九九
租稅計	三三、三三三、〇〇〇	三三、三三三、〇〇〇	九九九	九九九、七七三	九九九、七七三	九九九	九九九、七七三	九九九、七七三	九九九	九九九、七七三	九九九、七七三	九九九

従前ト同率ノ關稅ヲ課スベキコトヲ世界ニ宣言シ此ノ期間ニ於ケル關稅行政ハ右宣言ニ抵觸セザル範圍内ニ於テ關稅制度ヲ刷新シ産業貿易ノ發達ヲ圖ルコトトナセシガ輸移出稅ハ貿易ノ伸張ヲ阻害スルモノアルニヨリ明治四十五年四月一般關稅制度ノ整理ニ際シテ其ノ大部分ヲ廢止セルモ財政ノ必要上小麥外七品目ヲ限リ之ヲ存置シ爾後貿易ノ増加ニ伴ヒ關稅ノ增收ヲ見財政上餘裕ヲ生ズルニ及ンデ大正八年四月以後之ヲ全廢シ輸移入稅ハ物資ノ需給及産業助長ノ爲從來ノ無稅又ハ免稅物品ノ外石炭烏及緬羊ヲ無稅トシ製鐵事業ニ必要ナル一定ノ物品ヲ免稅シ大正二年以降加工貿易助長ノ爲輸移出品ノ加工若ハ製造ノ原料トシテ輸移入スル物品十餘品目ニ對スル免稅制度ヲ設ケ又鴨綠江上流及豆滿江ニ沿ヘル陸接國境ニ於テハ從來關稅制度ノ見ルベキモノナカリシガ併合後同地方面ニ於ケル交通及貿易事情ノ變遷ニ鑑ミ大正二年朝鮮陸接國境關稅令ヲ制定シ各要地ニ徵稅機關ノ配置ヲ行ヒ始メテ國境關稅制度ノ整備ヲ見ルニ至レリ此ノ間關稅ニ關スル一時的施設トシテハ大正八年穀價ノ騰貴著シク一般生活其ノ脅威ヲ受クルニ方リ朝鮮ニ於テハ稀有ノ旱害アリ食糧補充穀價調節ノ必要益緊切トナリシヲ以テ主要穀物ノ輸移入ヲ便ナラシムル爲同年九月及翌大正九年三月ノ二回ニ互リ米粟高粱等九品目ノ輸移入稅ヲ免除シタルガ同年十一月ニ至リ其ノ必要ナキニ至レルヲ以テ全部之ヲ廢止セリ

二 關稅据置期間滿了後ノ關稅行政

關稅制度ノ確立

對外宣言ニ基ク關稅据置期間ハ大正九年八月二十八日滿了ヲ機トシ時勢ニ

順應シテ關稅制度ヲ整理革新スルノ必要ヲ認メ大正六年三月本府ニ關稅調查會ヲ設置シ爾來關稅制度及政策ニ關スル事項及關稅率ニ關スル調査ニ從事シ職員ヲ支那南洋印度歐米ノ各地ニ派遣シテ海外植民地ノ關稅制度及政策ノ實績及趨勢ヲ調査セシムルト共ニ朝鮮ノ産業民度財政稅制等ヲ考慮ノ上左記ノ通り之ガ改正案ヲ樹立セリ

(一) 對外國關稅ハ内地ト共通ノ關稅制度ニ依ルコトトシ大正九年八月二十九日ヨリ朝鮮關稅令及朝鮮關稅定率令等ヲ廢止シテ内地現行ノ關稅法及關稅定率法等ヲ朝鮮ニ施行シタリ然レドモ朝鮮ノ民度産業及陸接國境ニ由ル交通ノ實情ニ鑑ミ特殊ノ事情アルモノニ限り法律ヲ以テ若干ノ特例ヲ設ケ

(二) 從來内地朝鮮間ニ於ケル移入稅ハ兩地間ニ於ケル經濟交通ノ發達ヲ促進シ産業ノ共同進歩ニ資スル爲内鮮相互ニ之ヲ撤廢スルコトトシ内地側ハ大正九年八月二十九日ヨリ之ヲ實行セルモ朝鮮側ニ於テハ適文化的新施設ノ擴充ニ伴ヒ經費益多端ナルニ際シ總督府歲入中重要ノ地位ヲ占ムル移入稅ヲ撤廢セバ之ガ補填容易ナラザルヲ以テ財政計畫上當分之ヲ存置シ將來適當ノ時期ニ於テ之ヲ廢止スルコトトセリ

内地側ノ移入稅撤廢ニ伴ヒ内地ト朝鮮トハ尙消費稅制度ノ組織ヲ異ニスルヲ以テ當該貨物ノ兩地間移動ニ對シ調節上適當ノ方法ヲ講ズルノ要アルハ勿論關稅ニ付テモ朝鮮ニ於ケル前記ノ特例ニ依リ内地ト異ナリタル稅率適用ノ輸入貨物ノ内地移動ニ付調節ノ方法ヲ講ジ此等ノ衡平ヲ保タンメンガ爲出港稅令ヲ制定シ如上ノ貨物ニ對シ出港稅ヲ徵收スルコトトシ以テ内鮮間ニ

於ケル消費稅及關稅ノ調節ヲ圖ルコトトセリ

特例 大正九年八月朝鮮關稅制度ノ改革ニ方リテハ內鮮關稅統一ノ根本方針ノ下ニ内地現行ノ關稅法關稅定率法等ヲ朝鮮ニ施行スルト同時ニ朝鮮ノ産業、民度及陸接國境ニ依ル交易等ノ特殊事情ニ即應セシムル爲大正九年法律第五十三號ヲ以テ稅率竝ニ制度ニ關スル若干ノ特例ヲ設定シ即チ稅率ニ付テハ煙草、緬羊馬、鹽、礦油、コークス、木材ノ七品ニ對シ特殊低率ナル稅率ヲ設ケ鑛山用品、製鐵事業用品及貨客運搬ノ爲國境ヲ出入スル車輛等ニ對スル免稅國境地方ニ於ケル貨客ノ交通ニ對スル取締及同地方特定地域内ノ住民ノ職業上必要ナル器具竝ニ其ノ生産物ノ輸出入ニ關シ關稅法ヲ適用セザルコトト爲ス等ノ措置ヲ講ジタリ

然ルニ稅率ニ付テハ其後産業ノ發達民度ノ向上ニ伴ヒ朝鮮ノ現狀ニ適應セシメ內鮮關稅統一ノ實現ヲ期スル爲漸次之ヲ廢止シ昭和四年三月三十日木材及鹽ニ付過渡的措置ヲ講ジタル外全部之ヲ撤廢シタルガ右兩品目ニ對スル稅率モ昭和七年三月末日ヲ以テ消滅セリ

制度上ノ特例ニ付テハ滿洲國建國以來鮮滿關係ノ新情勢ニ即應セシムル爲昭和十二年八月北鮮三港ニ於ケル保稅地域制度ニ對スル特例陸接國境地方住民ノ便利ヲ圖ル爲ノ免稅擴充揮發油混用アルコール原料免稅國境出入鐵道車輛ニ對スル免稅等ニ付改正ヲ行ヒ越ヘテ昭和十四年ニハ鮮滿陸接國境地域ニ於ケル經濟開發ノ促進ノ關シ爲國境河川ニ跨ル橋梁、水力發電設備等ニ要スル特定物品ニ對シ免稅特例ヲ設ケ又同年ハ殆ド全鮮ニ亙ル稀有ノ旱害ヲ見之ガ對策食糧對策上粟高粱及小豆ニ對シ同年九月一日ヨリ向フ一年間之ガ輸入稅ノ免除ヲ圖レリ

移入税ノ撤廢 本税ノ撤廢ハ既定ノ方針ナルヲ以テ絶エズ之ガ實現ニ努メタルモ施政ノ革新擴充ニ伴ヒ逐年政費ノ膨脹ヲ來シ重要ノ財源タル本税ノ撤廢ハ之ヲ延期ノ已ムヲ得ザルモノアリシガ内鮮經濟渾一ノ實現ヲ促進スルノ急務ナルヲ認メ大正十二年四月一日ヨリ有税品中酒精酒精含有飲料及織物ヲ除キ其ノ他ノ物品ニ對スル本税ハ撤廢シ其後昭和二年度ヨリ織物中綿織物ガ生活必需品ナルニ鑑ミ一般民衆ノ負擔輕減ノ爲稅率ノ三分ノ一ヲ減ジ之ヲ從價五分ト爲シタルガ最近財界ノ好轉ニ伴フ一般歳入ノ自然増加及昭和九年度ヨリ實施ノ稅制整理ニ依ル增收產業界ノ好況等ニ依リ昭和十二年三月移入税ノ輕減及廢止ニ關スル制令ヲ公布シ昭和十二年度以降十五年度ニ至ル四箇年間ニ於テ過渡的ニ從來ノ稅率ヲ大體三分ノ一宛二回ニ低減シ昭和十六年度以降之ヲ全廢スルコトセリ

尙内鮮間出入船舶貨物ニ對スル取締ニ付テハ可成之ヲ緩和シ大正十二年移入税ノ一部撤廢ト同時ニ船舶ニ對シテハ開港タルト不開港タルトヲ問ハズ其ノ出入ヲ自由ナラシメ貨物ニ對シテハ移入税消費税及出港税ニ關係アル貨物ヲ除クノ外沿岸何レノ港ニ於テモ之ガ出入ヲ許シ前記課税關係アル貨物ニ付テモ内鮮間交通ノ實情ニ鑑ミ開港ノ外内地ト直接交通アル沿岸諸港ヲ指定シテ其ノ出入ヲ許シ以テ鮮内諸港間ノ自由交通ニ支障ナカラシメタリ

三 關稅收入

併合以後昭和十三年度ニ至ル累年ノ關稅收入額ハ左表ノ通ニシテ大正十二年度及同十三年度

ニ於テ減少ヲ來シタルハ大正十二年四月ヨリ實施セル移入税一部撤廢ト同年九月ヨリ大正十三年三月迄關東地方震火災ノ影響ニ依リ生活必需品竝ニ土木又ハ建築用器具機械及材料品ノ輸移入税ヲ低減又ハ免除シタルト更ニ大正十三年七月ヨリ贅澤品關稅法律實施セラレ當該物品ノ輸移入減退ニヨルモノニシテ昭和元年度及同二年度ニ増減ヲ示セルハ前者ハ十四年度中ニ免稅セラレタル米穀關稅ノ復活竝關稅率ノ一般改正ニ依ル影響ヲ受ケタルニ基因シ後者ハ前記綿織物移入税ノ輕減竝ニ内地ニ於テ米ノ輸入税免除ノ結果同品ノ内地通關增加シタルニ因ルモノナリ昭和五、六、七年度ノ減收ハ世界的不況ニ基因シ昭和八年度ノ增收ハ粟ノ輸入税率引上日支關稅協定ノ滿期ニ依ル支那麻布ノ輸入增加織物ノ移入增加ト其ノ價格ノ騰貴ニ由リ昭和九年度及同十年度ニ於ケル增收ハ米藪價格ノ好調及鮮内農山漁村ノ好況ニ基ク購買力ノ増進竝諸工鑛業ノ勃興ニ依リ穀類機械類等更ニ入荷一段ノ好況ヲ呈セルニ由ルモノトス昭和十一年度ニ於テハ石油精製工場ノ設立ニ伴フ之ガ原料礦油ノ輸入増加ト一般經濟界ノ進展ニ基ク入荷増勢ヲ反映シ收入ノ激增ヲ示セルガ昭和十二年度ニ於テハ支那事變ノ勃發ニ伴ヒ外國爲替管理法ノ強化輸出入品等ニ關スル臨時措置ニ關スル法律ニ依ル輸出入ノ制限措置等ノ影響ヲ受ケ再ビ關稅收入ノ激減ヲ見昭和十三年ニ於テハ關稅定率法ノ改正即チ紅松鐵觸媒等ノ無稅、粟ノ稅率引下ケ及金錢登錄機計算機等ノ稅率引上ゲ等アリ又昭和十四年ニ於テ赤稗綠豆胡麻子荳子棉子ヒマシ油、罐入等桐油ノ無稅トナリタル外蠶豆棉子油ノ低稅ヲモ見又鐵ノ關稅ハ更ニ二箇年間免除セラレタリ他而外國爲替管理法及輸出入品等ノ臨時措置法ハ益強化サレ關稅收入ニ相當影響ヲ受ケタルガ

礦油ノ消費増進ニ一般經濟界ノ好調ニ絹織物ノ移入活況ヲ早セシ爲如上ノ減收ヲ補ヒ收入額ハ著シク増進ヲ示セリ

關稅收入額累年比較

年 度	金 額	年 度	金 額
昭和十四年度	一七五七〇、三三五	大正十三年度	九、二一、七二九
同 十三年度	二七、六一、二一九	同 十二年度	八、五五七、三二八
同 十二年度	一三、三〇、四六四〇	同 十一年度	一五六二〇、三四三
同 十一年度	一七、三三、九九七	同 十年度	一五七九〇、二六五
同 十年度	一三八五九、九五五	同 九年度	一一、三四七、二二五
同 九年度	一三、三四八、九〇九	同 八年度	一六、八七〇、四三四
同 八年度	一一、六四一、九七三	同 七年度	一一、二八三、八〇七
同 七年度	八、四三三、九六六	同 六年度	七、七三六、八二二
同 六年度	七、九二、四五七	同 五年度	五、三〇五、四九二
同 五年度	九、〇八八、一七七	同 四年度	四、六八三、七〇二
同 四年度	一一、五五五、八一九	同 三年度	四、一四〇、三五四
同 三年度	一一、四一〇、七四五	同 二年度	五、〇五六、八八一
同 二年度	一〇、九四三、七五八	同 元年度	四、九六七、〇〇八
同 元年度	一三、三六一、八四四	明治四十四年度	四、三三三、〇五一
大正十四年度	一〇、七八一、五七三	同 四十三年度	三、六〇六、〇九五

備考 本表中ニハ收入印紙收入ヲ合シ、同未滿四拾五入

第五節 國有財產

一 概 說

國有財產ハ從來朝鮮ニ於テハ官有財產ト稱シタレドモ昭和十二年四月一日ヨリ國有財產法ヲ朝鮮ニ施行ノ結果國有財產ト稱スルコトナリタリ舊韓國時代ニ於ケル國有財產ハ財政紊亂ニ伴ヒ不整理ヲ極メ殊ニ宮中府中混淆ノ結果國有財產ノ限界分明ナラザリシヲ以テ明治三十七年帝國政府ノ財政顧問ヲ推薦シテ其ノ職ニ就カシムルヤ稅務ノ刷新ト共ニ之ガ調査ニ着手シ越エテ同四十年臨時帝室有及國有財產調查局竝帝室財產整理局ヲ設ケテ根本ノ整理ニ從事セシメ同四十一年兩局ヲ廢シテ臨時財產整理局ヲ設置シ以テ大體ノ歸屬ヲ明カニシタリト雖多年ノ弊害容易ニ除クベカラズ國有財產ノ明細ニ至リテハ尙全ク不明ナルヲ免レザリキ仍テ本府始政以來國有財產ニ關シ根本的調査整理ヲ爲スノ必要ヲ認メ之ガ實施ニ努メタル結果總テ實測調査ヲ遂行シ整理登錄ヲ完了スルニ至レリ然レドモ本調査トハ別ニ土地調査大正七年完了)及林野調査大正十二年完了)施行セラレタルヲ以テ土地ノ表示ハ右兩調査ノ結果ニ依ルコトトセリ

而シテ國有財產ノ管理ハ從來朝鮮官有財產管理規則ニ基キタルモ國有財產ニ關スル制度ヲ確立シ以テ管理處分ノ適正ヲ期スル必要ヨリ國有財產法ヲ朝鮮ニ施行スル案ヲ立テ昭和十一年八月之ガ施行勅令ノ公布ヲ見昭和十二年四月一日ヨリ實施セララルコトトナリタリ

尙明治四十五年在鮮海軍用地ニ關シ海軍省ト本府トニ於テ協定ノ結果不用海軍用地ハ本府ニ引繼ギ公用ニ供スル海軍用地ハ海軍管理地トシテ之ヲ使用許可スル場合ハ本府ニ於テ其ノ衝ニ當リ其ノ使用料ハ本府ノ收入ト爲スコトナレリ在鮮陸軍用地ニ關シテハ大正四年陸軍省ト本府トニ於テ不用陸軍用地ハ本府ニ引繼グコトニ協定セルモ未ダ全部ノ引繼ヲ了セズ

二 財産ノ區別及其ノ概要

國有財産ヲ分チテ公共用財産公用財産營林財産及雜種財産ト爲ス

(一) 公共用財産 國ニ於テ直接公共ノ用ニ供スル道路河川橋梁等ニシテ此等ニ付テハ臺帳圖面ヲ備ヘザルヲ以テ其ノ數量價格不明ナリ

(二) 公用財産 國ニ於テ神社ノ用又ハ國ノ事務事業若ハ官吏其ノ他ノ職員ノ住居ノ用ニ供スル財産ニシテ其ノ數量及價格ハ左ノ通トス

昭和十五年四月一日現在

七	地	九六、七四九、六三九坪	五、五六八、八三五圓
立木	竹	三四八、九七五石	一七三、五六一圓
建物	延建坪	一〇、九四四、五二二坪	一一、二四九、六一六圓
工作物	延建坪	一〇、四七六、五八八坪	四六九、一五五、二六二圓
器具機械			九六、五八五、四三三圓

船舶 七八・隻

七、六六四、七五〇圓

鑛業權 三八五、二五〇坪

一五、〇一一〇圓

計

七三七、六五三、四九九圓

(三) 營林財產 國ニ於テ森林經營ノ用ニ供スル財產ニシテ主トシテ林野ナルモ之ニ附随スル

暨視所森林鐵道苗圃等モ本財產ニ屬ス其ノ數量及價格ハ左ノ通トス

昭和十五年四月一日現在

土地 四、二二一、二二一町 一四〇、〇三三、二一五圓

建築物 延坪 四四、二七七坪 三〇、〇五九圓

工作物 一、二三二、二〇七圓

計

一四一、一九四、四八一圓

(四) 雜種財產 右三者ニ屬セザル總テノ財產ニシテ之ヲ分チテ一般雜種財產及特殊雜種財產

ト爲シ特殊雜種財產ヲ分チテ公共團體公共用地、森林山野國有未墾地ト爲ス

(イ) 一般雜種財產 特殊雜種財產ヲ除キタル一切ノ財產ニシテ直接國ノ用ニ供セザル財產

即チ收益財產ナリ其ノ數量及價格ハ次ノ通トス

昭和十五年四月一日現在

土地 一區、六二一、七六一坪 九、三九三、一八三圓

立木竹 三三七石 七〇一圓

建築物 延坪

一七六一一〇坪

一、四七、八一五圓

工作物

一、三三七、三〇一圓

株式及持分

二四、二七七株

一、九六三、八五〇圓

計

二、三、七八二、八五〇圓

(ロ) 公共團體公共用地 雜種財産ニシテ公共團體ニ貸付シ公共團體ニ於テ自由無償ニ民衆

ヲシテ使用セシムル公園共同便所共同井戸共同洗濯所等ニシテ昭和十五年四月一日現在

ニ於ケル面積ハ三六、三、五八〇坪ナリ

(ハ) 驛屯土 驛屯土トハ舊驛土(往時驛邊ノ用途ニ供セシモノ)及各種ノ舊屯土(往時軍營其ノ他ノ宮司ノ經費ヲ補フ爲ニ設置セシモノ)ヲ

主トシ其ノ外舊韓國各宮司所屬ノ庄土瓦ニ在鮮陸海軍用地中ヨリ繼承シタル田畑等收益

ヲ目的トスル土地及淤堰ヲ總稱セルモノトス

驛屯土ハ大正八年緣故小作人ニ賣拂フコトニ方針決定シ昭和十三年迄ニテ全部ノ賣拂ヲ

完了セリ

(ニ) 森林山野 昭和十五年四月一日現在ニ於ケル森林山野ハ一、三九八、七九九町二二、五二五、

二七三圓ニシテ不要存ノモノニ付テハ整理處分中ナリ

(ホ) 國有未墾地 未墾地利用法ニ依リ貸付スルノ目的ヲ以テ調査ヲ完了シタルモノ及同法

ニ依リ貸付中ノモノニシテ昭和十五年四月一日現在ニ於ケル國有未墾地ハ二五、六四七町

〇、〇〇〇、〇〇〇圓ナリ

第六節 國債

一三六

沿革 韓國政府時代ニ於テハ財政紊亂シ國庫ノ信用乏シカリシヲ以テ正確ナル意義ニ於ケル國債ハ存セザリシガ明治三十七年財政顧問就職ノ後其ノ獻策ニ基キ施政ノ改善ト國力開發トノ急需ニ應ゼンガ爲國債ヲ起スコトトシ明治三十八年先ヅ歲計整理ノ爲國庫證券二百萬圓ヲ東京ニ於テ發行シタルヲ手始トシ爾來幣制整理道路水道海關鹽田地方倉庫等ノ築造教育機關ノ擴張金融機關ノ創設補助又ハ資金貸下其ノ他朝鮮ノ開發ニ必要ナル施設費ニ充當スル爲逐次帝國ノ諸銀行又ハ韓國銀行ヨリ合計三千二百九十九萬六千五百五十八圓(內金融資金債百五十萬圓)ノ公債又ハ借入金ヲ募入又ハ借入シ次デ明治四十三年六月皇室財產整理ニ伴フ淘汰道掌(宮庄土)ノ一時賜金ニ充當スル爲道掌賜金公債十一萬六千八百二十五圓ヲ韓國銀行ヨリ借款シ又別ニ内地人官吏ノ傭聘其ノ他施政改善上ノ政費ノ増加ニ充當スル爲帝國政府ヨリ無利子無期限ニテ累計金一千二百二十八萬二千六百二十三圓ヲ明治四十一年以降年割ニテ借入セシガ明治四十二年二月公債金特別會計ヲ設置シ日韓併合ノ前日即チ明治四十三年八月二十八日迄ニ國庫證券二百萬圓ヲ償還シ同日現在ノ差引殘額總計四千五百五十九萬百六圓ニ達シタリ

整理 然ルニ右ノ內帝國政府ヨリノ無利子立替金及金融資金債ハ併合ノ結果償還ヲ要セザルコトトナリ又貨幣整理ノ爲生ジタル債務ハ明治四十四年三月公布ノ法律ニ依リ總テ帝國ノ貨幣整理資金特別會計ニ移管整理スルコトトナリ之ト同時ニ明治四十三年度ニ於ケル治道費地方十

木費補助及平壤鑛業所擴張ノ財源ニ充當スル爲本府ニ於テ朝鮮銀行ヨリ二百九萬四千六百七十
七圓ノ一時借入ヲ爲シタルニ因リ明治四十三年度末ニ於テ朝鮮總督府特別會計ノ負擔ニ屬スル
國債ノ現在額ハ二千百十七萬五千四百二十二圓トナレリ

公債法規ノ制定

明治四十四年度以降道路修築海關工事並ニ鐵道建設及改良等朝鮮ノ開發ニ

必要ナル繼續事業費ハ朝鮮ノ一般歳入ヲ以テ之ヲ支辨スルノ餘裕ナカリシヲ以テ此等ノ財源ハ
總テ公債若ハ借入金ニ依ルコトトシ明治四十四年三月朝鮮事業公債法ノ公布ヲ見ルニ至レリ而
シテ前記公債法ト同時ニ朝鮮事業公債金特別會計法ノ公布セラレ同會計ニ依リ國債ヲ整理シ來
リシガ大正八年三月事業公債金特別會計法ノ公布ニ伴ヒ朝鮮事業公債金特別會計法ハ廢止セラ
レ朝鮮ニ於ケル國債ハ中央政府ニ於テ一般事業公債ト共ニ統一整理スルコトトナレリ

發行限度

總督府特別會計ノ負擔ニ屬スル公債ノ發行限度額ハ前記公債法ニ依リ當初五千六

百萬圓ニ限定セラレタルモ其ノ後公債支辨事業ノ増加ニ伴ヒ逐次限度ノ擴張ヲ行ヒ昭和十四年
度末現在ニ於ケル發行限度ハ十三億三千六百萬圓トナレリ

起債法定額増加沿革一覽表

改定回次	年	月	根 據	法 限	度 額
當初法定額	明治四十四年	三月	法律第十八號		五六、〇〇〇
第一次改定額	大正五年	四月	法律第三十五號		八四、〇〇〇

改正回数	年	月	根 據 法 限 度 額
第二次改定額	同	六年七月	九六、〇〇〇
第三次改定額	同	七年三月	一六八、〇〇〇
第四次改定額	同	八年三月	一七八、〇〇〇
第五次改定額	同	九年八月	二〇六、五〇〇
第六次改定額	同	十年四月	二三〇、六〇〇
第七次改定額	同	十一年三月	三四四、八〇〇
第八次改定額	同	十二年三月	三九三、七〇〇
第九次改定額	昭和二年三月	法律第十一號	六〇三、七〇〇
第十次改定額	同	九年三月	六〇六、二〇〇
第十一次改定額	同	十年三月	六一五、八〇〇
第十二次改定額	同	十一年五月	六九六、二〇〇
第十三次改定額	同	十二年三月	八四一、五〇〇
第十四次改定額	同	十三年三月	八九三、五〇〇
第十五次改定額	同	十四年三月	一、〇六六、一〇〇
第十六次改定額	同	十五年三月	一、三三六、〇〇〇

國債償還

國債ノ償還ハ日韓併合以來大正十年度迄ニ累計一、千五百二十一萬三千八百二圓ニ

達シ爾來昭和四年度ニ至ル迄中絶セルモ更ニ昭和五年度ヨリ中央政府豫算編成方針ニ基キ朝鮮總督府特別會計ニ於テモ償還ヲ要スルコトナリ同年度以降昭和十四年度末迄ニ五千六百七十

二萬三千二百三十四ヲ償還セルヲ以テ明治四十四年度以降昭和十四年度末迄ノ償還額累計七千二百三十二萬六千八百三十九圓トナレリ

國債現在高 明治四十三年度末ニ於テ朝鮮總督府特別會計ノ負擔ニ歸スベキ國債ノ現在額ハ前項記載ノ如ク二千百十七萬五千四百二十二圓ナリシガ其ノ後公債支辨事業ノ増加ニ伴ヒ國債ハ逐年増加シ昭和十五年三月末現在ニ於テ八億三百九十七萬七千六百二十六圓トナレリ

朝鮮總督府特別會計所屬 國債現在高累年比較表

	昭和十四年度末	同十三年度末	同十二年度末	同十一年度末	同十年度末	同九年度末	明治四十四年度末
借入金	八八〇	八八〇	一、三六〇	三、五四〇	七、六七〇	九、三五〇	一〇、〇五八
公債	一〇、一六九九	一〇、九五六九	一、五八六五	一、二七九〇	一、一六四五七	一、一八三四七	一、一七七
國庫債券	七〇〇、三九八	五六四、三九九	四六、三九七	四、四三九七	三九、三七七	三、七一二三三	—
計	八〇三、九七七	六七四、八四八	五九三、六四六	五、四九七三	五、一六七〇八	四九、八八三〇	一一、一七五

여 백

第四章 金融及經濟

第一節 貨幣及金融機關

一 通 貨

舊通貨制度

舊韓國ニ於テハ古來一定ノ幣制ナク數百年來專ラ葉錢ノミヲ使用シ來リタルガ明治二十七年始メテ銀本位制ヲ採用シ後同三十四年之ヲ金本位制ニ改メタルモ遂ニ實施スルニ至ラズ當時政府ハ財政窮乏ノ餘白銅貨ヲ濫發シ私鑄賸造亦盛ニ行ハレ貨幣ノ信用全ク失墜シ物價ハ變動常ナク幣制ノ紊亂其ノ極ニ達セリ明治三十七年財政顧問ノ就任スルヤ幣制整理ノ急務ナルヲ認メ金本位制貨幣條例ニ改正ヲ加ヘテ同三十八年七月ヨリ之ヲ實施シ新貨幣ノ鑄造ニ着手シ且帝國貨幣ノ通用ヲ認メ同時ニ舊白銅貨ノ引揚ヲ斷行シタルガ葉錢ハ當時ノ民度及經濟狀態ニ鑑ミ當分補助貨トシテ流通セシメ之ト前後シテ第一銀行券ノ無制限通用ヲ公認シ其ノ後韓國銀行(朝鮮銀行ノ前身)ノ設立セラルルニ及ビ韓國銀行券(後ニ朝鮮銀行券)ヲ以テ之ニ代ラシメタリ斯クテ舊白銅貨引揚ノ進捗ニ伴ヒ貨幣價值平調ニ復シ漸ク積弊ヲ一掃シ新貨幣及銀行券ノ流通高漸次増加セリ

幣制統一

朝鮮ノ貨幣ハ本府始政以來漸ク逐ウテ帝國貨幣ニ統一スルノ方針ヲ採リ貨幣整理

事業ノ打切後即チ明治四十四年三月ヨリ大正六年末迄ニ於ケル舊韓國貨幣ノ引揚高ハ八百九十五萬四千餘圓ニ達シ同年末ニ於ケル通貨流通見込高六千九百六十餘萬圓中舊韓國貨幣ハ二百五十萬圓見當ニ過ギザルニ至リシヲ以テ同七年四月一日帝國貨幣法ヲ朝鮮ニ施行スルト同時ニ舊韓國貨幣ハ大正九年十二月末日限り通用ヲ禁止シ爾後五年間ハ政府ニ於テ通貨ヲ以テ之ヲ引換フルコトニ定メ大正十四年十二月末日限り其ノ引換ヲ停止シタルガ尙葉錢ニ限り當分從前通り通用セシムルコトトセルモ現在ニ於テハ通貨トシテ流通スルコト極メテ少ク其ノ額亦極メテ少キモノノ如シ

銀行券 朝鮮ニ於ケル銀行券ハ明治三十五年以來第一銀行ニ於テ發行シ同三十八年無制限通用ノ公認ヲ受クルニ及ビ漸次各地ニ普及セシガ明治四十二年韓國銀行ノ設立ト共ニ韓國銀行券ヲシテ之ニ代ラシメタルガ同四十四年朝鮮銀行ノ設立ニ伴ヒ朝鮮銀行券ヲシテ之ニ代ラシメ爾來經濟ノ發達貿易ノ進展ニ伴ヒ年ト共ニ其ノ發行高ヲ増大セリ大正六年十二月ニ至リ朝鮮銀行券ハ關東州及南滿洲鐵道附屬地ニ於ケル無制限通用ヲモ認メラレ同時ニ該地域ニ於テ橫濱正金銀行ノ從來發行シ來レル金券ノ引繼ヲ受クルニ及ビ大正七年三月朝鮮銀行法ヲ改正シテ其ノ保證備發行限度ヲ從前ノ三千萬圓ヨリ五千萬圓ニ擴張セシガ輒近ニ於ケル朝鮮經濟界ノ急速ナル進展ニ順應シ昭和十二年九月一日保證發行限度ヲ一億圓ニ擴張シ更ニ支那事變ノ進展ト共ニ一般經濟取引ノ急激ナル膨脹ニ依リ昭和十四年五月一日保證發行限度ヲ當分ノ内一億六千萬圓ニ擴張シタリ

之ヨリ先滿洲國獨立後國幣價值安定其幣制統一方針樹立セラレ我國モ之ヲ贊助スルコトト
 ナリテ、以テ朝鮮銀行、右國策ヲ體シ滿洲中央銀行ト協定ヲ結ビ該協定ニ基キ明治三十四年一月
 月二十三日以降漸次滿洲國ニ於ケル鮮銀券ノ發行ヲ減少シタルガ滿洲興業銀行ノ創立ヲ機トシ
 昭和十一年十月鮮銀券營業閉歇用、除ク右同行ニ讓渡セル結果、全ク滿洲國ニ於ケル鮮銀
 券ノ發行ニ廣止セラレ、昭和十二年十二月一日滿洲國ニ於ケル治外法權ノ撤廢及滿鐵附屬地行政
 權ノ移讓ニ伴ヒ滿鐵附屬地ニ於ケル鮮銀券ノ強制通用モ停止セラレタルニ至レリ。

貨幣ノ流通高 鮮内ノ通貨ハ大部分朝鮮銀行券ナルモ帝國補助貨幣ノ流通モ相當多額ニ達ス
 而シテ近年鮮滿支間經濟關係ノ緊密化ニ伴ヒ彼我ノ交通頻繁トナリタル爲朝鮮銀行券ノ滿支ニ
 流通スルモノモアリテ鮮内流通高ハ極メテ不明確トナリ之ガ計數ヲ舉グルコト困難ナレドモ昭
 和十四年十二月末ニ於ケル朝鮮銀行券ノ總發行殘高ハ四億四千三百九十八萬七千圓ヲ算セリ

朝鮮銀行券以外ノ通貨流通見込高表

各年末現在

	昭和十四年	同十三年	同十二年	同十一年	同十年	同九年	同八年	同七年	同六年	明治四十三年
金貨										一五
補助紙幣	一九〇五元	一一、三三九元	一〇、五二二	九、六二四	九、二二四	九、〇三〇	八、五四九	八、〇〇〇	七、二二四	二、六二二
舊韓國貨幣										九、一八六
日本銀行券										二、七五
計	一九〇五	一一、三三九	一〇、五二二	九、六二四	九、二二四	九、〇三〇	八、五四九	八、〇〇〇	七、二二四	九、七三八

二 金融機關

一三四

概説 往時ニ於ケル朝鮮ノ經濟ハ甚ダ幼稚ニシテ金融機關ノ如キモ全ク見ルベキモノナク明治十一年第一國立銀行(銀行第一)ノ釜山支店設置ヲ以テ朝鮮ニ於ケル近代の金融機關ノ濫觴トス同二十三年十八銀行亦仁川元山兩港ニ支店ヲ設ケ同二十五年ニハ舊五十八國立銀行(銀行安田)ノ進出アリ主トシテ在留内地人ノ爲替業務ヲ取扱ヒ次デ日清戰役後舊韓國各地ノ開放セラルルヤ前記各銀行ハ京城其ノ他各地ニ支店ヲ設ケ更ニ之ト相前後シテ始メテ朝鮮人ノ經營ニ係ル大韓天一銀行(朝鮮銀行)漢城銀行及韓一銀行(銀行東一)等順次ニ創立ヲ見タリ

明治三十五年第一銀行ハ帝國政府及舊韓國政府ノ許可ヲ受ケ朝鮮内ニ於テ第一銀行券ヲ發行セシガ後我財政顧問ノ就任スルヤ舊韓國政府ハ其ノ獻策ニ基キ明治三十八年同銀行ニ貨幣整理及國庫金取扱ノ事務ヲ委託シ其ノ發行銀行券ノ無制限通用ヲ公認シ韓國中央銀行タルノ任ニ當ラシメタリ次デ同政府ハ當時營業困難ニ陷レル大韓天一銀行及漢城銀行ヲ援助シ商品ニ對スル金融ノ便ヲ開カンガ爲漢城共同倉庫株式會社ヲ起サシメ又信用取引ノ基礎ヲ築カンガ爲手形組合ヲ設立セシメ夫夫相當ノ政府貸下金ヲ爲シ更ニ地方産業ノ振興ヲ圖ルガ爲明治三十九年農工銀行條例ヲ發布シテ重要地點數箇所ニ農工銀行ヲ設立セシメ政府ニ於テ其ノ株式ノ一部ヲ引受ケ又ハ之ニ對シ無利子貸下金ヲ爲ス等之ガ保護監督ニ力メタリ之ト同時ニ下層農民ノ金融ヲ疏通センガ爲地方金融組合規則ヲ制定シテ明治四十年十箇ノ地方金融組合ヲ設立セシメ之ニ基本

金ヲ下付シ且其ノ經費ノ一部ヲ補助シ爾後毎年十箇乃至三十箇ノ組合ヲ増設セシメタリ明治四十一年日韓兩國政府協定ノ下ニ東洋拓殖株式會社ヲ起シテ拓殖事業經營ト共ニ拓殖資金ノ供給ニ努メ又明治四十二年ニハ中央銀行トシテ韓國銀行ヲ創立シ從來第一銀行ノ取扱ヒ來レル中央銀行業務ヲ舉ゲテ之ヲ承繼セシメタリ

日韓併合ノ後舊韓國銀行ハ朝鮮銀行ト改稱シ朝鮮經濟界ノ發達ニ伴ヒ鮮内支店ヲ増設シ進ミテ對内地及滿洲貿易ノ發展ニ資スル爲内地及滿洲各地ニ支店ヲ設置セルが大正六年十二月以來關東州及南滿洲鐵道沿線附屬地ニ於ケル朝鮮銀行券ノ無制限通用ヲ認メラレ更ニ浦潮斯德上海青島濟南天津北樺太亞港等ニ逐次支店ヲ設置シテ對露領及對支貿易ノ伸張ニ資シ其ノ他政府ノ施設方針ニ順應シテ對支借款ヲ引受ケ又對米爲替決濟ノ利便ニ備ヘ且鮮滿開發ノ資金ニ關シ紐育市場ヲ利用スル爲同地ニ出張所ヲ設置スル等其ノ業務ヲ擴張セリ而シテ同行業務區域ノ擴大ト一般財界ノ進運トニ鑑ミ大正七年其ノ資本金二千萬圓ヲ四千萬圓ニ増加シ同九年再ビ之ヲ八千萬圓ニ倍加シタルモ財界ノ激變ニ遭遇シ多大ノ缺損ヲ生ジタルヲ以テ同十四年十一月資本金ヲ四千萬圓ニ減少シ以テ缺損ヲ銷却シ又亞港支店ハ撤兵ノ爲金庫事務取扱ノ要ナク特ニ此ノ地ニ同行支店存置ノ必要ナキニ至リタルヲ以テ同年五月之ヲ廢止シ次デ昭和六年五月浦潮斯德支店ヲモ閉鎖セリ更ニ滿洲國ニ於テ金融統制強化ノ爲滿洲興業銀行ノ創立計畫セラルルニ及ビ右方針ニ順應シ昭和十二年一月ヨリ同行ニ朝鮮銀行ノ在滿各店關東州ヲ除クヲ引繼グコトトナレリ其後今次支那事變勃發スルヤ軍ノ行動ヲ容易ナラシムル爲支那各地ニ事務所ヲ設置セリ

金融機關法規ノ整理統一

從來普通銀行ノ設立經營ハ内鮮人ノ間ニ各其ノ準據法規ヲ異ニセシモ兩者ノ經濟關係緊密ヲ加フルト共ニ相互協同提携シテ之ガ經營ヲ爲ス者アルニ至リシニ因リ大正元年銀行令ヲ制定シテ之ヲ統一セリ又農工銀行條例及地方金融組合規則モ時代ノ推移ト共ニ變改ヲ加フルノ必要ヲ生ジ大正三年農工銀行令及地方金融組合令ヲ公布セリ

爾來經濟ノ發達ニ伴ヒ地方普通銀行ノ設立年ト共ニ増加シ特ニ歐洲大戰ノ影響ハ朝鮮經濟界ヲシテ異常ノ膨脹ヲ來サシメシガ當時農工銀行ノ資本金ハ各行併セテ僅ニ二百六十萬圓ニ過ギズ其ノ資力信用到底時勢ニ順應スルニ足ラザルヲ以テ大正七年朝鮮殖産銀行令ヲ公布シ各農工銀行ヲ合併統一シテ資本金一千萬圓ノ朝鮮殖産銀行ヲ設立シ政府ノ保護監督下ニ殖産資金ノ供給ニ努メシメタリ尙下層金融機關ノ改善充實ヲ圖ル必要ヲ認メ大正七年地方金融組合令ヲ金融組合令ト改メ關係諸法規ヲ改正シ村落組合ノ増設ヲ圖ルト共ニ都市金融組合ノ設立ヲ認メ組合員ノ資格制限及貸出金ノ用途金額ヲ擴張シテ小商工業者ニ及ボシ同時ニ金融組合聯合會ヲ各道ニ設置シテ所屬組合ノ業務ヲ指導セシメ且大正七年度以降六個年間ニ互リ一聯合會ニ對シ各二十萬圓ノ貸下金ヲ交付シ朝鮮殖産銀行ト聯絡シテ所屬組合資金ノ供給調節ニ任ゼシメタリ

其後時勢ノ進展ハ更ニ銀行令同施行規則及金融組合令ノ根本的改正ヲ必要トシタリシヲ以テ銀行令及同施行規則ニ付テハ昭和三年十二月之ガ改正ヲ行ヒ昭和四年一月一日ヨリ施行シ金融組合令ニ付テハ昭和四年四月改正ヲ加ヘ同五月一日ヨリ施行セリ尙鮮内ニ於ケル貯蓄預金ノ増加ニ鑑ミ貯蓄銀行令ヲ制定シ昭和四年七月一日ヨリ實施ヲ見ルニ至リ同時ニ本令ニ準據シ資本

金五百萬圓ノ朝鮮貯蓄銀行ノ設立ヲ見タリ更ニ降ツテハ昭和八年八月朝鮮金融組合聯合會令ヲ公布シ之ニ基キテ各道金融組合聯合會ヲ併合統一シタル朝鮮金融組合聯合會ヲ設立シ所屬組合ノ指導統制及組合資金ノ供給調節ニ任ゼシメ茲ニ金融組合ノ統制ハ愈確立セララルニ至レリ此ノ外無盡業ニ付テハ大正十一年四月無盡業令ヲ公布シ取締監督ヲ行ヒ來レルガ無盡業ノ發達及信託業務ノ擡頭著シキモアル實情ニ鑑ミ昭和六年六月無盡業令ニ大改正ヲ加ヘ又昭和六年朝鮮信託業令ヲ公布シテ既設信託會社ニ對スル監督ノ途ヲ開キシガ昭和八年資本金一千萬圓ヲ以テ朝鮮信託株式會社設立セララルニ及ビ既設信託會社ハ漸次合同セラレ現在ハ朝鮮信託一社トナレリ

各種銀行・信託會社・朝鮮金融組合聯合會・金融組合及無盡業ノ概況ヲ表示スレバ左ノ如シ
各種銀行營業概況
各年十二月末日

年 度	本 店 數	鮮 內 支 店 數		資 本 金	政 府 引 受 株 拂 込 額	政 府 貸 下 金	積 立 金	債 券 發 行 高	預 金 現 在 額	貸 出 金 現 在 額	純 益
		所 屬 數	公 稱 數								
昭 和 十 三 年	九	九	三三三	四〇,〇〇〇 <small>千圓</small>	一五,〇〇〇 <small>千圓</small>	六九,九二七 <small>千圓</small>	一〇,五五一 <small>千圓</small>	—	一八,四二八 <small>千圓</small>	三六,二七七 <small>千圓</small>	六,九八五 <small>千圓</small>
昭 和 十 二 年	九	九	三三三	四〇,〇〇〇	三三九	一四,五九	一八,九九一	四四〇,三三六	二五,四六〇	七,八九三	五,九五
昭 和 十 一 年	九	九	三三三	四〇,〇〇〇	—	—	一六,一〇	—	八,九七九	三,五二四	七,九九
計	九	九	三三三	四〇,〇〇〇	一三三	一六,五	五,七八〇	—	三,九三六	三,〇七五	二,二九九
昭 和 十 三 年	九	九	三三三	四〇,〇〇〇	一三三	一六,五	五,七八〇	—	三,九三六	三,〇七五	二,二九九
昭 和 十 二 年	九	九	三三三	四〇,〇〇〇	一三三	一六,五	五,七八〇	—	三,九三六	三,〇七五	二,二九九
昭 和 十 一 年	九	九	三三三	四〇,〇〇〇	一三三	一六,五	五,七八〇	—	三,九三六	三,〇七五	二,二九九

年 度	本店數	鮮肉支		資 本 金	政府引	政 府	積立金	債 券	預 金	貸出金	純 益
		所 出 數	店 支 數								
同 十 年	二〇	一八一	九九二七五	六五九八一	一九六三	八二四二六	二四六〇七	二七八六四	四〇四四五〇	六九四八五	六八八一
同 九 年	一一	一七七	一〇〇六七五	六一七三一	一九六三	八二五七四	三三六七一	三四四九五	三三九五六一	六〇一九九五	六四三六
同 八 年	一一	一七三	一〇一〇七五	六一八七一	一九六三	八五七二四	二〇, 五八	三五三, 四八二	二九四, 〇六七	五四一, 七五四	六四七二
同 七 年	一五	一六六	一〇, 四三五	六〇, 九七一	一九六三	七四三三四	一八五三	二六〇, 九九二	二五五, 六五五	五三九, 六三三	六二一〇
同 六 年	一五	一六二	一〇, 四三五	六〇, 九七一	一九六三	七三, 八四	一六, 七四	二四七, 五九八	二二, 七五二	四八八, 九六六	六二〇九
同 五 年	一六	一五四	一〇, 四三五	六〇, 九七一	一九六三	七四, 三六五	一四, 四六四	二四二, 一五八	二六, 九五〇	四九七, 五六一	六三八〇
同 四 年	一七	一五二	一〇, 四三五	六一, 四七二	一九六三	七一, 八四四	一三, 三七七	一九九, 六八五	三三, 四一	四三〇, 四六三	六四一三
同 三 年	一六	一四三	九九〇二五	五五〇五六	一九六三	七一, 八四四	九, 五九四	一七七, 三三三	三三, 二七八	三九九, 一五	五九七
同 二 年	一八	一三五	一〇, 二七五	五六九五〇	一九六三	七四〇, 四四	九, 五一四	一七三, 四四五	二〇〇, 三〇九	二六四, 三三	五七二八
明治四十三年	一一	五九	一二, 五五〇	三四三〇	四三四	二, 六三四	三, 六三	一〇一〇	一七, 八五五	三三, 九九〇	九四〇

備考 本表中預金貸出ハ鮮肉各店ノ計數ナリ但シ鮮銀ニ付テハ本部勘定ノ分ヲ除ク
純益ハ一年分ヲ計上セリ

信託會社營業概況

各年十一月末日

年 度	本店數	支 店		資 本 金	積立金	固有貸付	金錢信託	其他ノ信託	信託貸付	純 益
		出 張 所 數	公 稱 一 拂 人							
昭和十四年	六	六	六	一〇,〇〇〇	六,六八	三,七三	七,五三五	八,八七二	五,五二六	二,九五
同 十 三 年	六	六	六	一〇,〇〇〇	三,六八	一,七九	五,九三七	五〇,三七	四八,八六六	二,三九
同 十 二 年	六	六	六	一〇,〇〇〇	三,三三	一,七〇	四,九六七	三,四一九	四,五〇〇	一,五二
同 十 一 年	五	五	五	一〇,〇〇〇	三,三三	二,四一	四,三五四	三,三四九	三,六三〇	一,三
同 十 年	五	五	五	一〇,〇〇〇	七,六	五,七七	三,八九四	一,七三六	二,六三四	一,一

朝鮮金融組合聯合會業務概況

各年度末目

年 度	支部數	會員數	出 拂 込 濟 金	積 立 金	政 府 貸 下 金	借 入 金	預 り 金	貸 出 金	預 ケ 金
昭和十四年	三	七六六	四七五三	一三二九	三四二五	三〇九四四	二六四二一	一四八六三	五二六〇
同 十三年	三	七九二	四〇六六	二二〇〇	三四四五	二八七六六	二〇、九五七	二七七八四	五〇、三三三
同 十二年	三	七八四	三三四六	一〇、一九	三四二五	二五、一〇八	九、〇六〇	一三〇、一八二	三四六九八
同 十一年	三	七六九	三三七七	八九〇	三四四五	二五、四五八	七四、八〇九	一二七、一九八	一一、二九九
同 十年	三	七五七	二七九四	七六〇	三九〇〇	三四、一六七	八〇、六六六	八六〇五〇	三四、五一五

金融組合業務概況

各年度末目

年 度	組合數	組合員數	出 資 金		積 立 金	借 入 金	預 金	貸 出 金	利 餘 金
			出 拂 込 濟 金	下 付 金					
昭和十四年	七三	一九八、九五六	一五五四九	四、六二二	二八、九三三	二六、四三四	三〇、八六四	一三〇、一六三	四四七〇
同 十三年	七三	一七四、七六三	一四七三三	四、二五九	二六、〇〇六	二二、六六〇	三三、九〇三	二五七、九二六	三、三九八
同 十二年	七九	一六五、七三三	一三、六四四	四、三三五	三三、二〇〇	二四、六四〇	一七、九五二	二三三、一七八	三、四三七
同 十一年	七〇	一五三、三三〇	二二、四六二	四、二一七	三〇、〇八九	二二、六六〇	二六、三三五	三三八、四六四	二、八六八
同 十年	六九	一三三、三三三	二一、四九六	四、一六二	一九、〇七〇	一八、三二七	一五、三四一	一七九、三三五	二、三三七
大正十四年	六四	一三三、三三三	九、〇二〇	三、八五七	一三、三三三	六、二六八	八、〇二八	一三三、三三八	九、二〇
明治四十三年	五二	四〇、一九九	五、五五一	三、四〇〇	六、三三一	三、〇五三	四、六一六	六六、三五八	二、二四九
	三〇	三九、〇五一	—	一、〇〇〇	六、—	—	—	七、七九	一〇、—

無盡會社業務概況

各年十二月末日

一四〇

年 度	會 社 數	無 盡 組 數	加 入 口 數	資 本 金		積 立 金	契 約 給 付 金 額
				公 稱 拂 込	公 稱 拂 込		
昭和十四年	一〇	二七九三	一六二,二五六	一七六,〇〇〇 <small>千円</small>	四,九〇九 <small>千円</small>	一四七六	一三七,一八三 <small>千円</small>
同 十三年	一八	二五〇七	一四三,五六八	一四八,九〇〇	四三,〇〇〇	一,八三〇	二〇,三七九
同 十二年	二五	二二五三	一三〇,五七三	一〇六,四〇〇	三,四四一	一,八三九	二七九,二六九
同 十一年	六	一九九二	一二三,五三三	四八,九〇〇	二,二七六	二,二七二	一六,三七〇
同 十年	三一	一,七〇五	九五,九二四	四〇,一〇〇	一,七二〇	一,九〇一	一三七,五三三
同 九年	三四	一,四三五	七九,〇九一	四三,七〇〇	一,七五七	一,五七二	一一,〇八一
同 八年	三四	一,二六五	六七,六五八	四一,八〇〇	一,六〇一	一,三四五	九四,一〇九
同 七年	三四	一,一〇八	五九,一四六	三九,四〇〇	一,五〇三	一,一三九	八一,二二八
同 六年	三五	九七一	五〇,七九五	三八,四〇〇	一,三七五	九一八	六九,三〇一
同 五年	三五	八六四	四三,二六〇	二七,四〇〇	一,一八三	八三七	五九,五〇六
同 四年	三五	七七〇	三七,六三九	二七,四〇〇	一,一七四	六七四	五二,八八六
同 三年	三五	七〇二	三三,八二〇	三六,三〇〇	一,〇七九	四九五	四四,九〇八
同 二年	三〇	五七四	二六,四六四	三,五七〇	一,〇四三	三六四	三五,六八八
同 元年	二八	四八六	三三,〇三二	三,三〇〇	九五八	二四七	二七,九一〇
大正十四年	二七	四三九	一九,〇九八	三,二〇〇	九六三	二二八	二四,三四七
同 十三年	二四	三五四	一五,〇四五	二,九八〇	八四一	五一	二〇,五八三

第二節 經濟及金融概況

概説 吾韓國時代ニ於テハ一般經濟界衰頹ヲ極メ財政窮乏シテ國民經濟上ノ施設ノ如キ毫モ之ヲ顧ミルノ餘裕ナク幣制紊亂シ物價動搖シ民力ノ疲弊殆ド其ノ極ニ達セリ保護政治以來經濟上ノ施設稍見ルベキモノアリシト雖積弊ノ極マル所一朝ニシテ其ノ效果ヲ收メ難ク加フルニ匪徒草賊所ニ出沒シテ生命財產ノ安固ヲ缺キ經濟ノ發達極メテ遲遲タルヲ免レザリキ然ルニ併合以來本府ハ殖産興業ニ重キヲ置キ銳意交通及金融機關ノ整備ニ勵ムルト共ニ各種產業ノ改良ヲ獎勵シ生命財產ノ安固地方民心ノ安定内地資金ノ流入等ト相俟チテ產業貿易共ニ進展シ民力隨テ豐ニ財政亦鞏固ヲ加ヘ經濟ノ發達實ニ嚆目ニ値スルモノアリ試ニ最近五年間ノ狀況ヲ以テ併合當年ニ比較スレバ左表ノ如シ

經濟概況併合前後比較

	昭和十四年	同十三年	同十二年	同十一年	同十年	明治四十三年	備考
諸會社拂込資本金	二二,二八九 <small>千圓</small>	一〇,三〇三 <small>千圓</small>	八,五三九 <small>千圓</small>	六,六三六 <small>千圓</small>	五,七〇四 <small>千圓</small>	一五,九〇九 <small>千圓</small>	
農産物價額	一〇,八三三 <small>千圓</small>	二〇,四四八 <small>千圓</small>	二二,三四一 <small>千圓</small>	八,〇三二 <small>千圓</small>	七,七一六 <small>千圓</small>	二五,七一五 <small>千圓</small>	米・麥・豆類及雜穀ヲ計上セリ
林産物價額	一五,三六四 <small>千圓</small>	一五,六七〇 <small>千圓</small>	一五,八七〇 <small>千圓</small>	二八,〇六九 <small>千圓</small>	二四,〇〇五 <small>千圓</small>	一九,二四〇 <small>千圓</small>	
水産物價額	一五,〇九八 <small>千圓</small>	八,七〇〇 <small>千圓</small>	八,九九三 <small>千圓</small>	七,九八七 <small>千圓</small>	六,五九六 <small>千圓</small>	八,四六六 <small>千圓</small>	漁獲高ニシテ明治四十三年分不詳ニ付大正元年分ヲ掲グ
鐵産物價額				二〇,四三九 <small>千圓</small>	八,八〇三 <small>千圓</small>	六,〇六八 <small>千圓</small>	

	昭和十四年	同十三年	同十二年	同十一年	同十年	明治四十三年	備考
工業物價額	一四九八〇〇〇 <small>千円</small>	一二四〇二八 <small>千円</small>	九九九三〇八 <small>千円</small>	七〇〇八〇六 <small>千円</small>	六〇七四七六 <small>千円</small>	二〇九六四 <small>千円</small>	
貿易總額	二五九五三四三	一九五五五六	一五四五七三	一三九五七〇	一三二〇二九九	五九六九六	
各種銀行預金	八六七〇八二	六四三二六	四六二四五四	四一五五三〇	四〇四四五〇	一七八五五	鮮内各店ノ計數ナリ
各種銀行貸出金 <small>(未現)</small>	二五〇六四四九	一〇五三三四九	九五七九一四	八四九八三一	六九四八五	四〇九二	右ニ同ジ
各種銀行爲替 <small>(未現)</small>	四二六六六六六	二九五九七七	二五三六三〇	二三三三八六六	一九三三四六	二八三七	鮮内各店ノ計數ナリ
受拂高 <small>(年中平均)</small>	四二七四三四五	三〇六四三九五	二五〇二七六	二二四六三八五	二二六〇三九	二二九九七	右ニ同ジ
各種銀行爲替受拂高 <small>(年中平均)</small>	四二七四三四五	三〇六四三九五	二五〇二七六	二二四六三八五	二二六〇三九	二二九九七	右ニ同ジ
全形交換高 <small>(年中平均)</small>	三四〇一三〇一	二三四二八〇	一九六一四七	一七八二六九	一六一三五四	二〇四八九	明治四十三年七月一〇〇トシテ算出シタルモノナリ
手形交換高 <small>(年中平均)</small>	二七四二四	二二七二二	二〇六二六	一九〇六	一七九五六	一〇二六六	
物價指數 <small>(京城)</small>	二七四二四	二二七二二	二〇六二六	一九〇六	一七九五六	一〇二六六	
勞銀指數 <small>(京城)</small>	二〇二七	一九六八〇	一八一二	一六一五	一五二四六	一〇二〇九	

昭和十一年ノ經濟界

農業方面ヲ觀ルニ本年度米作ハ南鮮地方ノ大風水害西鮮地方ノ旱魃中

部ニ於ケル稻熱病ノ漫延等ノ災害相次ギ極メテ悲觀スベキ狀況ニ在リ即チ本年米作第二回收穫豫想高ハ二千十九萬九千石ニシテ昨年ノ夫ニ比較シ豐作ノ觀アレドモ這ハ調査方法ノ變更ニ由ルモノニシテ舊來ノ調査方法ニ依レバ一千五百五十七萬二千石ノ豫想ニシテ昭和六年來ノ不作アリ其ノ他大豆・小豆・粟・棉花等ノ主要農作物モ一般ニ作柄惡ク本年度農業界ハ不振ニ終始セラルモノト謂フベシ然レドモ之等農作物價格ヲ觀ルニ米價ハ昨年春以來騰勢ニ在リ本年ニ入りテモ強調ヲ呈シ出來秋ニ至リ内地米作ノ豐作豫想ニ稍々低落氣配ヲ呈セルモ惡影響ヲ及ボス程度

ノモノナラズ又大豆小豆等類等亦其ノ價格概シテ高位ニ在リタレバ災害地ヲ除ケバ作柄ノ不良モ甚シキ惡影響ヲ及ボシタリトハ思料セラレズ他方農村振興運動ノ強化自作農設定施設ノ擴充ハ農家經濟ノ基礎ヲ鞏固ナラシメツツアリ數年前ノ所謂豐作饑饉ノ當時ニ比スレバ一般ニ農村經濟ノ充實セルヲ見ル

次ニ水產業方面ヲ觀ルニ水產業ハ依然重要地位ヲ占メ發展ノ一途ヲ辿リツツアリ昨年度漁獲高ハ六千五百九十萬圓ノ巨額ニ達シ頗ル好調ヲ呈セルガ本年ニ入りテモ昨年ト同様活氣ヲ呈シ水產物價格ノ強調ニ斯界ハ益好景氣ヲ謳歌シツツアリ又水產加工業モ漸次規模ヲ擴張シ特ニ東海岸ニ於テハ罐詰業魚油肥製造業其ノ他水產加工業ノ顯著ナル發展ヲ遂ゲツツアリ

鑛業界ハ近年飛躍的發展ヲ遂ゲ之ガ中心タル產金事業ハ本府ノ獎勵金價格ノ奔騰ニ拍車ヲ加ヘラレ昨年度產金額ハ三千九百三十八萬五千九百九十六萬圓ニ達シ產金額ノ最高記錄ヲ樹立セリ其ノ他銀銅鐵・マグネシウム・タンクステン・石炭等ノ產額モ逐年増加シ我が國ニ於ケル重要資源地帶ヲ形成スルニ至レリ從來朝鮮ノ鑛業ハ小規模ノ採掘業ヲ主トセルガ近時其ノ規模モ大トナリ又製鍊事業モ各地ニ起リ鑛業界ノ躍進自覺シキモノアリ

特ニ最近ニ於ケル軍需工業ノ旺盛ハ朝鮮鑛業界ニ對スル絶好ノ刺戟トナリ從來概ネ小規模ニシテ振ハアリシ工業界モ近年資源動力勞力等有利ナル工業條件ニ着眼セル内地大資本ノ鮮内進出ニ依リ俄然面目ヲ一新シ纖維工業化學工業金屬工業等勃興シ各地ニ大工場ノ設立ヲ見ルニ至リタル結果昨年ニ於ケル鮮内工產額ハ六億一千六百萬圓ニ達シ之ヲ一昨年ニ比スレバ一億七千

八百萬圓約四割ノ激增ナルガ本年ハ昨年ニ劣ラズ活氣ヲ呈シツツアリ

次ニ一般事業界ノ狀況ヲ觀ルニ上述各種產業界ノ情勢ヲ反映シ各種專業會社ノ設立極メテ頻繁ニシテ本年中ニ於ケル新設増資會社數ハ七百十九其ノ公稱資本金二億四千一百萬餘圓拂込資本金一億五千八百萬餘圓ニシテ其ノ主ナル事業別ハ製造工業ニ於ケル社數百七十七公稱資本金五千六百六十二萬餘圓鑛業ニ於ケル社數二十二公稱資本金三千九百九十萬餘圓ニシテ工業鑛業部門ノ發展ヲ如實ニ證セルモノト謂フベシ

轉ジテ金融界ノ情勢ヲ觀ルニ朝鮮ノ金融界モ昭和七年來内地金融界ト同様ニ低金利下ニ在リ產業界ノ躍進ニ側面的援助ヲ與ヘツツアリシガ本年ニ入りテハ日銀ノ利下ニ追附セル鮮銀ノ貸出標準利率ノ引下ニ端ヲ發シ鮮内各金融機關ハ預金貸出共ニ一齊ニ利下ヲ敢行シ低金利策ハ愈々徹底強化セラルルニ至レリ此ノ間ニ於ケル鮮内各種金融機關ノ預金貸出ノ狀況ハ本年末ニ於テ各種銀行預金四億一千五百萬圓貸出金八億七千萬圓ニシテ低金利ノ好條件ト事業界ノ旺盛ト兩々相俟ツテ前年同期ニ比シ著シク増加セルガ今後農產物出廻期年末商品仕入期ヲ控ヘテ季節的資金ノ動キノ旺盛ヲ豫想サル猶稀有ノ低金利下ニ於ケル各種金融機關何レモ業績良好ニシテ米價高工場建設市街地計畫鐵道敷設計畫等ニ依ル都鄙ヲ通ジテ地價ノ奔騰ハ不動産固定貨ノ回收ヲ著シク順調ナラシメツツアリ以上ヲ要スルニ本年ニ於ケル朝鮮經濟界ハ米作ノ不振ニ一抹ノ不安ナキニ非ザレドモ米價高工鑛業水產業ノ活況貿易ノ股賑ヲ基調トシ好調ニ在リト謂フヲ得ベシ

昭和十二年ノ經濟界

本年ニ於ケル米作ハ平南卒北ノ一部ニ水害アリ全南ニ於テ旱魃アリク

ト雖全鮮の一ハ用水潤澤天候順調ニシテ病虫害モ亦尠カリシ結果未嘗有テ大豐作ヲ記録シ實收高二千六百七十九萬石ニシテ前年ニ比シ七百三十八萬石(三割八分)ノ增收ヲ示シ近年ニ於ケル大豐作タリシ昭和三十二年ノ實收高二千四百十三萬石(折調査方法ニ換算シタルモノ)ニ比シ尙二百六十六萬石ノ增收ナリ其ノ他大豆小豆麥類粟棉花等ノ主要農作物モ作柄極メテ良好ニシテ本年ノ農業界ハ正ニ黃金時代ヲ現出シ加之米價高ニ惠マレ農村經濟ハ著シク充實スルニ至レリ

水産業ハ逐年發展ノ一路ヲ辿リツツアリシガ本年度ノ漁獲高ハ八千九百九十二萬圓ノ巨額ニ達シ前年ニ比シ一千五萬圓約一割二分増加ノ盛況ヲ見漁獲物ノ大宗タル東海岸ノ鹽漁ハ未曾有ノ水揚高ヲ示セリ又水産加工業モ漸次規模ヲ擴大シ特ニ東海岸ニ於テハ罐詰業・鹽油肥製造業其ノ他水産加工業ノ顯著ナル發展ヲ遂ゲツツアリ

鑛業界ハ本府ノ鑛物資源開發ノ提唱大イニ其ノ效ヲ奏シ近年飛躍的大發展ヲ遂ゲツツアリ殊ニ産金事業ハ本府ノ獎勵世界的金價格ノ奔騰ニ刺戟セラレ最モ旺盛ヲ極メ昨年度産金額ハ鑛産總額ノ六割ヲ超ユルノ盛況ニアリ其ノ他鐵銅銀石炭・タングステン・黑鉛明礬石等ノ産額モ逐年増加ノ趨勢ヲ示シ從來小規模經營タリシ之等採鑛業モ規模愈々擴大セラレ製鍊事業各地ニ勃興スル等朝鮮鑛業界ハ茲數箇年ニ全ク面目ヲ一新シ朝鮮産業界ニ重要ナル地位ヲ占ムルニ至レリ本年ハ支那事變ノ擴大ニヨリ重大時局下ニアリテ軍需資材確保上地下資源開發ハ愈々其ノ重要性ヲ加ヘ來リ鑛業界今後ノ發展ハ將ニ刮目ニ値スベキモノアリ

工業界方面ヲ觀ルニ從來資本ノ不足資源ノ未開發等ニ依リ工業ノ發展遲々トシテ振ハズ概ネ小規模經營ニ委ネラレシガ近年ニ至リテ豐富ナル工業資源低廉ナル勞銀ニ着眼セル内地資本ノ鮮内進出ニヨリ玆ニ面目ヲ革メ纖維工業化學工業金屬工業電氣工業等相亞イデ起リ各地ニ近代の設備ヲ有スル大工場ノ設置ヲ見ルニ至レル結果昨年中ニ於ケル鮮内工産額ハ七億三千八十万圓ニ及ビ之ヲ前年ニ比スレバ一億二千三百三十二萬圓ニ割強ノ増加ナリ本年ハ支那事變ニヨル戰時體制下ニアリテ軍需工業方面ハ益活況ヲ呈シツツアリ

次ニ一般事業界ノ趨勢ヲ見ルニ上述各種產業界ノ情勢ヲ反映シ各種事業會社ノ新設及増資セラルタルモノ極メテ多ク本年中ニ於ケル新設増資會社數ハ七百九十四其ノ公稱資本金三億七千六百十七萬二千圓拂込資本金二億四千九百二十六萬九千圓ニシテ其ノ主ナル事業別ヲ觀レバ製造工業ニ於ケル社數百七十五公稱資本金七千九百十二萬四千圓鑛業ニ於ケル社數三一公稱資本金四千八百四十九萬八千圓運輸業ニ於ケル社數六四公稱資本金二千三萬三千圓ニシテ工鑛業及運輸業部門ノ發展ヲ如實ニ證セルモノト謂フベシ

以上ノ如キ生産各部門ノ盛況ト呼應シ貿易ノ伸展亦逐年目覺マシク本年ニ入りテモ躍進ヲ續ケ輸移出六億八千五百五十四萬三千圓輸移入八億六千三百五十五萬二千圓貿易額合計十五億四千九百九萬五千圓ニシテ前年ノ貿易額ニ比シ一億九千三百三十六萬三千圓ノ増加ナリ外國貿易中最モ密接ナル關係ヲ有スルハ隣邦滿洲國ニシテ本年中對滿輸出額七千一百五十二萬七千圓輸入額六千二百二十二萬八千圓合計一億三千三百七十五萬五千圓ニシテ外國貿易額ノ五割五分ヲ

古ノ鮮滿經濟關係ノ密接ナルヲ如實ニ示スモノト謂フヲ得ベク輸出品ノ主ナルモノハ絹織物・水産物・木材等ニシテ輸入品ハ粟・大豆・糧糧・蠶生糸・石灰等ナリ

轉ジテ金融界ノ情勢ヲ觀ルニ滿洲事變以來準戰時體制ニ依ル政府ノ生體力擴充政策低金利政策ハ產業界ノ一大躍進ヲ促シ殊ニ昨年來各種企業ノ勃興ニ基ク資金ノ需要増大竝ニ半島一般産業伸展ニ伴フ商取引ノ擴大ニヨリ銀行券ノ發行高・手形交換高・各種銀行ノ預金貸出金ノ取扱高ハ著シク増大シ金融界ハ頓ニ繁忙ノ極メタリ即チ朝鮮銀行券ノ發行狀況ニ於テハ鮮銀券ノ滿洲國撤退ニモ拘ラズ本年七月迄ニ於ケル各月ノ平均發行殘高ハ一億六千六百三十二萬三千圓ニシテ昨年ニ比シ僅カニ六百六十四萬七千圓ノ減少ヲ見タルニ過ギズ支那事變勃發後ハ北支方面ニ於ケル鮮銀券ノ發行増加竝ニ鮮內季節資金ノ需要増加ニ依リ其ノ發行殘高ハ愈々膨脹スルニ至レリ

次ニ鮮內手形交換所ニ於ケル手形交換高ハ本年末迄ノ間ニ於テ三百一萬二千三百三十九枚金額十九億六千四百七十七萬二千圓ニ上リ之ヲ昨年同期ニ比スレバ金額ニ於テ一億七千九百十萬三千圓約一割ノ増加ニシテ商取引ノ旺盛ニ向ヒツツアル證左ト見ルヲ得ベシ又本年末ニ於ケル各種金融機關ノ預金積金及金銭信託額ハ七億五千五百六十二萬六千圓貸出金ハ十三億六千六百五十五萬圓ニシテ昨年同期ニ比シ預金七千九十二萬七千圓一割貸出金一億四千五百五十二萬五千圓一割ヲ孰レモ増加セリ而シテ金利方面ヲ觀ルニ昭和七年以來政府ノ低金利政策ニ順應シ屢次利下ヲ行ヒタル結果昨年ハ未曾有ノ低金利時代ヲ現出シタルモ本年ハ朝鮮銀行ニ於テ日本銀行ニ順

應ニテ國債擔保貸出金利ノ利下ヲ行ヒタル外一般的ニハ貸出ノ増勢ヲ反映シ金利ハ寧ロ強含ミノ氣勢ヲ示シ特ニ長期資金ニ於テ其ノ徵候濃厚ナルモノアリタリ然レ共支那事變勃發後政府ノ採リタル種種ナル金融緩和和工作ニ依リ九月中旬ヨリ内地ニ於テハ稍々緩和ヲ見ルニ至リタルヲ以テ朝鮮ニ於テモ漸次金融ハ軟化シ金利モ舊ニ復シ年末金融ハ圓滑ニ推移セリ

之ヲ要スルニ本年ニ於ケル朝鮮經濟界ハ米穀ノ大增收水産界ノ活況各種事業ノ勃興貿易ノ躍進等ヲ反映シ頗ル好調ニ在リ金融界ニ於ケル一時的金融引緊狀態ニ各種産業ノ好況ニ共ク資金需要ノ激增ニ依ルモノニシテ支那事變ノ戰局擴大ニ伴ヒ經濟界ハ漸次準戰時體制ヨリ戰時體制ヘ移行シ臨時資金調整法輸出入品等ニ關スル臨時措置ニ關スル法律等ノ施行ヲ見タルガ之ガ爲一部不急事業ハ其ノ發展ヲ阻止セラレベキモ全般的ニ見テ戰時體制下ニ於ケル大陸進出ノ兵站基地トシテノ朝鮮ノ地位ハ益其ノ重要性ヲ加ヘタリト謂フヲ得ベシ

昭和十三年ノ經濟界

本年度米作ハ天候不順ノ爲初期ノ生育思ヘンカラズ加フルニ病害蟲所

所ニ發生セルト南鮮地方ノ旱害及北鮮地方ノ水害等ニ關セラレ一般ニ減收ヲ豫想サレシモ九月中旬以降ハ概シ天候良好ナリシ爲作柄好轉シ實收高二千四百十五萬石ヲ舉ゲルヲ得タルモ近年ニ於ケル記録的大豊作タリシ前年ニ比スレバ猶二百六十六萬石(割)ノ減收ニシテ其他大豆小豆麥類粟高粱等ノ主要農作物ニ於テハ天候不順ニ關セラレ同様減收ヲ餘儀ナクセラレシガ一般物價高ニ伴フ農産物價格ノ高騰ニ惠マレ農家經濟ハ概シテ潤澤トナリ前年ノ豊作尻ヲ受ケタル地方農村經濟ノ基礎ハ依然鞏固タルヒナリ

水産業ハ多年當局ノ指導並ニ施設ノ整備ニ相俟テ逐年發展ノ過程ヲ辿リ前年ニ於テハ漁獲高八十九百九十萬圓ニ達シ未曾有ノ豐漁ニ再歌セラルルモ本年ハ氣候共ノ他ノ關係ニヨリ漁獲物ノ大宗ヲ東海岸ノ風漁不振ニ禍セシメ前年ニ比シ二百八十萬圓約三分ノ減少ヲ免レザリシニ尙前年ノ昭和十一年ノ漁獲高七十九百八十七萬圓ニ劣ラザルノ水揚高ヲ示シ一方罐詰業漁油肥製造業等ノ水産加工業ハ漸次規模ヲ擴充シ輸出ナル發展ヲ遂ゲツソアリ鑛業界ハ從來本府ニ於ケル地下資源開發ノ獎勵效ニ奏シ極メテ頼調ナル發展ヲ爲シ來リシトコロ時局ノ進展ハ益々之ニ拍車ヲ加ヘ鮮肉藏業界一層ニ劃期的飛躍發展ヲ遂グツソアリ就中産金事業ハ政府ニ於ケル金増産策中國策ニ刺戟セラレ最近頼ニ稼行ノ盛行ヲ見ルニ至レルガ更ニ本年ニ入り金買上價格ノ引上達ニ應急資金ノ散布及日本産金振興會社ノ新設等之ガ増産獎勵上一段ト意ヲ用フル所アリ産金界今後ノ發展ハ將ニ囑目ニ値スベキモノアリ他面鐵モリブテン・タンクス・ステン・マグネサイト・亞鉛等ノ軍需特殊鑛物モ當局ノ獎勵ト需要ノ増大ニヨリ益開發セラレ銅・鉛・石炭・煤・鉛・明礬石等ノ産額ハ逐年増加ノ趨勢ニアリ從來小規模經營タリシ之等採掘業モ軍需並ニ各種時局産業ノ發展採算ノ好轉ト相俟テ規模益擴大セラレ今マ朝鮮鑛業界ハ全ク其ノ面目ヲ一新シ我國鑛業界ニ輝キキ地歩ヲ占メ戰時體制下軍需資材ノ供給確保ニ大ナル貢獻ヲ爲シソツソリ

工業方面ニ見テハ今次事變ニ契機トナル金屬機械化學工業等所謂軍需工業ハ前年ニ引續キ益消況ニ昂シ其他鑛業・食料品工業等ニ於テモ滿支方面ノ需要増大ニヨリ業況殷盛ヲ極メタル結果本年ニ於ケル鮮肉工業産額ハ一部中小工業部面ニ於ケル原料不足ニヨル操業難等時局ニヨリ影響

ヲ受ケタルモノアリシニ不拘其ノ總額ハ十一億四千十一萬圓ニ達シ前年ニ對比シ一億八千八百一十一萬圓(一割六分)ヲ増加スルノ盛況ヲ示セリ

右ノ如キ生産各部門ノ盛況ト相應ジ貿易ノ進展亦逐年著シキモノアリ本年ニ入りテモ躍進ノ一路ヲ辿リ一月以降十二月迄ノ貿易額總計ハ十九億三千五百萬圓ノ巨額ニ上リ前年同期ニ比シ三億八千六百萬圓(約二割五分)ヲ激増セリ一方鮮內國有鐵道ノ年中貨物取扱高ハ數量一千百四十五萬噸運賃收入四百三十七萬圓ニシテ前年ニ比シ二百二十三萬噸(二割五分)四百九十二萬圓(一割二分)ヲ夫夫増加セリ

而シテ此間ニ於ケル一般事業界ノ狀況ヲ窺フニ本年中ニ於ケル鮮內會社ノ新設並ニ増資社數ハ六百四十八共ノ公稱資本金三億八千六百萬圓拂込資本金一億九千五百萬圓ニシテ前年ニ比シ社數ニ於テ百四十六公稱資本金九千萬圓拂込資本金五千四百萬圓ヲ各減少シタルモ右ノ如クトシテ時局ニ鑑ミ不急不要ト目セラルル事業抑制ノ結果ト見ラレ資金調整下ニ於ケル企業ノ慎重ナル進行ヲ反映スルニ足ルモノト謂フヲ得ベシ

金融界ハ前掲各種産業部面ノ繁榮的發展ト之ニ伴フ商取引ノ殷盛等ニヨリ年初來ノ全鮮手形交換高ハ二百九十九萬一千枚二十三億四千二百萬圓ニ上リ前年ニ對比シ枚數ニ於テ三萬一千枚ヲ減少シタルモ金額ニ於テハ三十八萬一千圓(一割三分)ヲ増加シ又各種金融機關ノ預貯金積金及金錢信託等ノ本年十二月末殘高ハ九億八千九十一萬圓貸出金ハ十四億六千四百八十四萬圓ヲ算シ前年ニ比シ預金ハ三億二千五百二十八萬圓(約三割)貸出金ハ一億二千四百十六萬圓(九分二厘)ノ

増加ニシテ預金ノ増加歩合が貸出金ノ増加歩合ヲ凌駕セルハ資金調整法ニヨル不意貸出ノ抑制ト當局ニ於テハ貯蓄獎勵ノ效果ヲ實踐スルト共ニ一般大衆ノ經濟力ノ充實ヲ示スモノヲ謂ヒ得ベシ

次に金利ハ依然低金利下ニアリ殊ニ事變ノ長期戦化ニ伴ヒ諸種ノ經濟統制ハ本年ニ入りテ益強化セラレ資金調整重要物資ノ使用制限消費節約貯蓄獎勵等ニヨリ一般金融ノ基調ハ軟化シ殊ニ短期資金ハ極度ニ緩漫ノ状態ヲ呈シ金利低下ノ機運ハ一段ト濃化スルニ至レバ本年十二月全鮮的預金利ノ調整ヲ期スル目的ヲ以テ各種金融機關ヲ網羅セル朝鮮金融團結成セラレ全鮮的利率トスル預金利ノ協定成立ヲ昭示シ四年一月一日ヨリ實施ノコトニ決定ヲ見タルハ蓋シ注目ニ値スベキ事項ナリ

以上ノ要スルニ本年ニ於ケル朝鮮ノ經濟界ハ時局ノ新段階ニ適應シ且農村ノ好調各種事業ノ隆盛對外貿易ノ躍進等ニ惠マンテ飛躍的ナル發展ヲ遂ゲ我國ニ於ケル大陸前線兵站基地タルノ重要使命ニ應ヘ着着長期應戰ノ態勢ヲ整備シツツアリ

昭和十四年ノ經濟界 本年ニ於ケル工作ハ五月中旬以降續付時期ニ於テ中部以北ヲ除キ朝鮮一帯ニ互リ降雨ナリ終ニ未曾有ノ大旱害ニ遭遇シ實收高千四百三十五萬石ニシテ之ヲ前年ニ比較スレバ九百七十八萬約四割ノ大減收ヲ示セリ此ノ旱害ニ對シテハ本府ニ於テハ七月二十二日臨時災害對策委員會ヲ設置シ旱害對策ノ根本方針並ニ具體的事項ニ付慎重審議ノ上着着其ノ實施ノ見最近漸ク全國的問題ト化シタル食糧對策ニ付テモ萬全ヲ期シソフアリ水産業ハ多年當

局ノ指導統制宜シキヲ得テ逐年發展ノ一路ヲ辿リツツアリ本年度ノ漁獲高一億五千九萬圓ニシテ之ヲ前年ニ比較スレバ六千四百萬圓約四割ノ激増ヲ見タルガ右ハ主トシテ東海岸ニ於ケル鱈及明太魚ノ漁獲ノ増加竝ニ魚價ノ高騰ニ起因スルモノニシテ其ノ他ノ漁獲ニ於テモ夫夫相當ノ増加ヲ示シ居レリ又水産加工業ニ漸次規模ヲ擴大シ特ニ東海岸ニ於テハ魚油肥製造業及罐詰工業等益々發展ヲ見ツソアリ

鑛業界ハ本府ノ地下資源開發獎勵大ニ效ヲ奏シ來リシ處時局ノ進展ハ益々之ニ拍車ヲ加ヘ眞ニ劃期的發展ヲ遂ゲ殊ニ産金事業ハ金ノ増産集中ノ國策ニ刺戟セラレ産金額ハ鮮内鑛産總額ノ五割ヲ超ユル盛況ヲ呈セリ其ノ他軍需特殊鑛物タルタンクステン・モリブデン・鉛・亜鉛・マグネサイト等ノ非鐵金屬鑛物ハ當局ノ獎勵ニ事業者ノ努力ニ依リ益々開發セラレ銅鑛・石炭・明礬石等ノ産額モ逐年増加ノ趨勢ニアリ又製鍊事業モ各地ニ勃興シ朝鮮鑛業界ハ今ヤ全ク面目ヲ一新シ我國鑛業界ニ輝シキ地歩ヲ占メ戰時體制下軍需資材供給確保ニ大ナル貢獻ヲ爲シツツアリ

工業方面ヲ見ルニ由來朝鮮ニ於テハ資本竝ニ技術ノ不足・資源ノ未開發等ニ因リ工業ハ永年不振ノ状態ヲ續ク來リシガ近時豐富ナル天然資源及電力低廉ナル勞銀及滿洲支那ニ對スル經濟的進出ノ地理優位性ニ著目セル内地資本ノ鮮内進出著シク紡織・人造絹糸・電氣肥料・製鐵・金屬工業等ノ大工業種ヲ接シテ勃興シ今ヤ朝鮮工業ノ洋洋タル前途ヲ約京モハシ殊ニ今年蘇聯ニ對シテ金屬機械化學工業等ノ軍需工業ノ擴充發展ハ實ニ目覺シク工業高價ノ一四億九千八百萬圓ニ達シ之ヲ前年ニ比較スレバ一億五千七百萬圓約三割ノ激増ヲ示セリ

以上ノ如ク生産各部門ノ盛況ニ相應シ貿易ノ進展又密ニク貿易總額二十億九千五百萬圓ニ達シ施政以來ノ記録ヲ示シタリ

次に一般事業界ノ見ルニ本年申ニ於ケル鮮內會社ノ新設或ニ増資社數ハ六百九共ノ公稱資本金二億五千四百萬圓拂込資本金二億七百萬圓ニシテ其ノ主ナル事業別ハ製造工業ニ於ケル社數二百四十二公稱資本金六千三百五十八萬圓鑛業ニ於ケル社數四十四公稱資本金六千五百七十一萬圓ニシテ工業鑛業部門ノ發展ヲ如實ニ證セルモノト謂フベシ

轉ジテ金融界ノ情勢ヲ見ルニ戰時體制下ニ於ケル生産力擴充政策ハ低金利政策ト相俟ツテ產業界ノ一大躍進ニ促シ軍需時局産業ノ活況トシレニ伴フ一般産業ノ伸展トニヨリ銀行券發行高手形交換高各種銀行ノ預金及貸出金ノ取扱高ハ何レモ著シク增高シ繁忙ヲ呈シタリ即チ朝鮮銀行券ノ發行狀況ノ見ルニ本年中ニ於ケル毎日平均殘高ハ二億九百八十五萬圓ニシタリ之ヲ前年ニ比較スレバ四千五百三十二萬圓ノ増加ヲ示シタリ次に鮮內手形交換所ニ於ケル手形交換高ハ本年末迄ノ間ニ於テ三百三十九萬七千枚三十四億百三十萬圓ニ上リ之ヲ昨年ニ比スレバ枚數ニ於テ四百五十萬五千枚金額ニ於テ十億五千八百四十八萬圓ノ激增ヲ示セリ又本年末ニ於ケル各種金融機關ノ預金貯金積金及金銭信託額ハ十億八千六百八十萬圓貸出金ハ十五億六千二百四十萬圓ニシテ昨年ニ比シ預金ハ一億五百八十九萬圓貸出金ハ九千七百五十六萬圓ヲ孰レモ増加セリ而シテ金利方面ヲ見ルニ過去數年來政府ノ低金利政策ニ適應シテ屢次引下リ行ヒタル結果未曾有ノ低金利時代ヲ現出シタルガ更ニ昭和十二年十二月全鮮の預金金利ノ調整ヲ期スル目的ヲ以テ各

種金融機關ヲ網羅シタル朝鮮金融團結セラレ全鮮ヲ一率トスル預金金利ノ協定成立ヲ見本年一月一日ヨリ實施セラルコトナリタルガ次デ五月鮮銀券ノ保證發行限度擴張ト同時ニ朝鮮銀行ノ貸出標準金利ヲ日歩二厘引下ゲ日本銀行ニ於ケル貸出標準金利トノ間キヲ日歩一厘ニ縮小シ今々鮮内ニ於ケル金利ノ適宜消化生産力擴充資金ノ疏通ヲ指標トシテ全鮮的ニ低金利平準トノ趨向ヲ辿リソツアリ之ヲ要スルニ本年ニ於ケル朝鮮經濟界ハ上述ノ如ク農業ヲ除キ其ノ他各種産業ハ何レモ相當ノ躍進ヲ示シ大陸進出ノ兵站基地トシテ着着其ノ實ヲ擧ゲソツアリト謂フヲ得ベシ

第三節 貿易

大勢 朝鮮ノ貿易ハ併合前總額五千萬圓内外ニ過ギザリシガ併合以來産業金融交通等經濟機構ノ整備發達ト共ニ漸次其ノ面目ヲ一新シ殊ニ歐洲戰亂勃發後其ノ好影響ヲ受ケ内地滿洲其ノ他支那等ニ於ケル物資ノ需要旺盛ナリシノミナラズ之ガ爲製造工業勃興ノ機運ヲ促進シ其ノ結果輸移出ニ於テ農產品水產品鑛產品ノ増進ハ勿論新ニ工產品ヲ加フルニ至レリ

更ニ輸入ニ於テハ併合以來富力ノ増進民衆ノ向上ニ伴ヒ各種生計用品ノ需要漸増ヲ來シ又一面内地資本ノ流入ニ基ク事業界ノ進展ニ因リ各種企業材料及原料物資ノ輸入長足ノ進歩ヲ見ルニ至レリ

今併合當時即チ明治四十三年ノ貿易額ヲ觀ルニ輸移出一千九百萬圓輸入三千九百萬圓合計

五千九百萬圓ヲ算スルニ過ギザリシガ大正三年ニハ輸移出三千五百萬圓輸入六千三百萬圓合計九千八百萬圓ニ達シ更ニ歐州大戰ニ際合スルニ及ビ一般經濟界空前ノ膨脹ニ伴ヒ大正八年ニハ一躍輸移出二億二千百萬圓輸入二億八千三百萬圓合計五億五百萬圓ノ巨額ニ達シタリ然ルニ翌大正九年ニハ戰後不景氣ノ襲來ニ因リ前年ニ比シ輸移出入共不振ニ陥リシガ其ノ後財界ノ恐慌大正十二年ノ大震災昭和二年ノ金融恐慌等屢不祥事ニ遭遇シツモ幸ヒ半島産業ハ極メテ順調ニ推移シ又一面ニ於テハ大正九年ノ關稅改正ニ伴ヒ滿洲及内地間輸出入貨物ノ一部朝鮮ニ於テ通關手續ヲ爲スニ及リ又大正十二年移入稅ノ大部分撤廢等ノ好影響ヲ受ケテ大正十年以來逐年増進ノ一途ヲ辿リ昭和元年ニ於テハ既ニ輸移出三億六千二百萬圓輸入三億七千二百萬圓合計七億三千五百萬圓ノ膨脹ヲ示シ更ニ昭和三年ニ至リテハ輸移出入總額七億七千九百萬圓ヲ算シ明治四十三年ニ比シ百二十割戰時好景氣時代タル大正八年ニ比シ五割四分ノ増進ヲ告ゲタリ然ルニ同年來ノ内外事情ノ惡化ト物價ノ崩落ハ翌四年來ノ貿易ニ反映シテ漸次不振ニ傾キ同六年ニ至リテ遂ニ輸移出入總額五億三千二百萬圓ニ轉落シ八年前ノ大正十二年ニ比肩スルニ至レリ然ルニ昭和七年來對外的ニハ圓爲替ノ低落ト滿洲國ノ出現トニ依リ對內的ニハ農山漁村ノ振興及穀價ノ上昇ニ因ル購買力ノ増進各種事業勃興ト勞働需要ノ増加等産業經濟ノ各部門ニ互リ何レモ好調ヲ示シタル結果再ビ年來ノ増加趨勢ニ盛返シ昭和十三年ニ在リテハ貿易總額十九億二千五百萬圓ニ達シ更ニ昭和十四年ニ於テハ支那事變ノ進展及ビ第二次歐洲戰亂ノ勃發ニ因リ生産力ノ擴充乃至各種資源ノ開發増産ニ拍車ヲカケ貿易額一輸移出十億六百萬圓輸入十二

億八千八百萬圓合計二十三億九千五百萬圓下言ノ半島貿易史上空前ノ記録ヲ示シ之ヲ昭和三年ノ盛況ニ比較スルニ實ニ總額ニ於テ十六億一千五百萬圓ノ激増ヲ呈シ尙之ヲ明治四十二年ニ比スレバ輸出出於ノ約二十倍弱輸入ニ於テ二十五倍弱合計ニ於テ四十倍強ノ各増加ナリ

貿易品價額累年比較

年 度	輸 移 出		輸 移 入		出入合計	合計ノ指數	出超又ハ入超(△)
	輸出	移出	輸入	移入			
昭和十四年	一六九,九一〇 <small>千円</small>	七六八,八八〇 <small>千円</small>	一,〇〇六,七九〇 <small>千円</small>	一,五九〇,〇三〇 <small>千円</small>	一,三六八,四四八 <small>千円</small>	四〇〇.〇	△ 一六八,六五四 <small>千円</small>
同 十三年	一六九,〇六六	七二〇,五九五	八七九,六〇六	一,〇四四,八八〇	一,三六八,四四八 <small>千円</small>	三二四.〇	△ 一七六,三三二
同 十二年	二二〇,〇九七	五七二,四四五	六八九,五四三	二二八,一三八	一,〇五九,九一八	二五九.五	△ 一七八,〇〇九
同 十一年	七五,三六五	五二八,〇四七	五九三,三三三	一一四,四九九	八六三,五九三	一五四九.〇九五	△ 一六九,一〇四
同 十年	六四,九〇三	四八五,八九三	五九〇,七九六	一〇〇,五八九	六五九,四〇三	一一二〇.一九九	△ 一〇八,六〇七
同 九年	五七,六七三	四〇七,六九三	四六五,五六七	七九,五七七	五九一,四三三	九八四五.一七	△ 一六,四九
同 八年	五三,七七三	三二五,八五四	三六六,六三七	六四,三六八	四〇四,一八五	七七一.八三三	△ 三五,五五七
同 七年	二九,二〇九	二八二,二四四	三二二,三五四	六二,六八九	三三〇,三五六	六三二.七〇	△ 九,〇〇一
同 六年	一三,七七一	二四九,〇〇六	二六二,七九八	五二,六九五	二二〇,四六六	五三三.二六四	△ 八,六六七
同 五年	二五,八五三	二四〇,六五四	二六六,五四七	八八,八九四	二七八,一九四	六三六.七〇八	△ 一〇,五〇一
同 四年	三三,七七三	三〇九,八九一	三四九,六六四	一一七,七六七	四三二,〇九三	七六八.七五七	△ 七,四三九
同 三年	三三,一四九	三三〇,八一九	三六五,九七八	一一八,一五一	四一三,九九〇	七九九.九八九	△ 四,〇三二
同 二年	二八,一三三	三〇〇,七九五	三五八,九三四	一一三,九九四	三六三,四二七	七四三.三四一	△ 三,四四六
同 元年	二四,七七九	二八一,七九五	三三六,九五四	一一三,九九三	三二二,二六九	七二五.三四	△ 九,二二四

大正十四年	二四、四二一	三二、七六八	三、四一六、〇〇〇	一〇、五三六、八	六、四四、六三三	一、四〇、〇一一	六、八六、四三三	一一、四一一	一、六二八
同 十三年	二二、三七九	三〇、六六〇	三、三九〇、三九	九、七七七、六	二、二一、八七七	三、〇九、九九三	六、八六、三三三	一、〇七〇	一九、四四三
同 十二年	二〇、四〇三	二四、一三六	二、六六一、六六九	九、八三三、八	二、六七、四五二	二、六五、七七〇	五、二七、五四六	八、八四	四、一三四
同 十一年	一七、四八九	一九、七九二	二、二五四、〇四	九、五七七、七	一、六〇、三四七	二、五六、〇四四	四、七二、四九九	七、九〇	四、〇六四〇
同 十年	一〇、八八四	一九、七三九	二、一八三、七七	七、九八八、九	一、五六、四八二	三、三三、三八一	四、五〇、六五六	七、五五	一、四一、〇四
同 九年	一七、七六九	一六、九三六	一、九七〇、〇〇	二、〇六一、七四	一、四二、一一三	二、四九、二六六	四、四六、三〇六	七、四八	五、三三、六六
同 八年	二二、〇九八	一九、九四九	二、三二、九四七	九、八一五、九	一、八四、九七七	二、八三、〇七六	五、〇五、〇三四	八、四六	六、二、三九
同 三年	一六、四四八	二八、五八七	三、五九〇、三五	二、四六、四七	三、九〇、四七七	六、三六、九四	九、八七、三〇	一、六五	二、八六、九九
明治四十三年	四、五九五	一五、三七八	一、九九九、三	一、四四、四四	二、五三、四八	三、九七、八三	五、九六、九六	一、〇〇	一、九六、六八

備考 本表貿易品價額ハ陸接國境貿易品價額ヲ包含ス

出入貿易ノ權衡

ハ前表ノ如ク大正二年以來輸移入超過漸次遞減ノ趨向ヲ示シ同八年ニ於テ再ビ入超額ノ激增ヲ見爾後大勢亦減退ニ轉ジ同十三、十四ノ兩年ニハ輸移出超過ヲ呈セルモ昭和元年以來再ビ輸移入超過激增ヲ示スニ至レリ是主トシテ諸般ノ建設事業材料及原料等將來半島開發ノ資源タルベキ特種貨物ノ入増ニ因由スルモノニシテ最近ニ於ケル貿易増減ノ事由ヲ釋スルニ

(一) 昭和十二年

産業ノ大宗タル米ハ前秋ノ凶作尻ヲ受ケテ對内地移出稀有ノ不況ヲ示セルガ數年來滿洲其ノ他南洋各地へ販路擴大ヲ示セル綿織物・人絹織物・瑤瑯鐵器・陶磁器・魚介罐詰等ハ本年ニ入り躍進的勢ヲ以テ未曾有ノ巨額ニ達セシト他方資源ノ開發並ニ漁業界ノ盛況及各種鑛産物・水産物等ノ對内地移出極メテ好調ト相俟ツテ輸移出貿易ハ空前ノ殷盛ヲ現出セリ而

シテ輸入ハ鮮内各種企業ノ勃興共ノ他産業ノ發展ニ伴ヒ機械類等ノ建設材料並ニ棉花生コ
ム石炭等ノ入荷更ニ一段ト膨脹ヲ呈シタル爲滿洲粟及其ノ他補充食糧ノ入荷近年ニナキ不況
ヲ示セルニ拘ラズ前年ニ比シ一億萬圓ヲ増大セリ

(二) 昭和十三年

支那事變ノ進展ニ伴ヒ生産力擴充及各資源開發ニ一段ト活況ヲ呈シ半島ガ
兵站基地ガ國策的ニ使命ニ沿ヒ電氣事業化學工業航空事業等ノ設備擴充乃至ハ新設ノ結果
之等事業用品並ニ礦油等ノ大量入荷ヲ見他面水産物及同製品人絹織物綿織物小麥粉セメント
木材鐵材等ノ出荷旺盛トナリ貿易額ハ前年ニ比シ二割四分強ノ十九億三千五百萬圓ト云フ巨
額ト膨脹セリ

(三) 昭和十四年

輸移出ノ大宗タル米ハ前秋來ノ減收ト鮮内消費増等ヲ反映シテ對内地移出
ノ於テ前年稱ノ見ル不況ヲ示シタルガ反面地下資源開發計畫ノ進行ニ伴ヒ各種鑛産物ノ移出
萬里の増進ヲ遂ゲ又大陸ニ於ケル諸建設工作ノ進捗ニ伴ヒ米及粳水産物ノ織物等ノ衣食料
品及機械類木材等ノ事業用品ノ對日域輸出盛況ヲ見肥料生糸綿織物魚粉珪瑯鐵器等モ亦出荷
活況ヲ呈シ輸移出貿易ハ頗ル好調ヲ持續シタリ他方輸入貿易ニ於テハ各種企業設備ノ擴充
ニ因リ機械類等ノ事業建設材料並ニ滿洲粟及其ノ他補充食糧ノ入荷未曾有ノ激増ヲ示シ茲ニ
貿易總額ハ於テ二十億圓ヲ突破スルニ至リ前年ニ比シ四億五千九百萬圓ノ著増ヲ示セリ

對内地及對外關係

朝鮮貿易ノ相手國ハ廣ク歐亞北米濠洲ノ諸方面ニ互ニシテ對等ニ對向
地關係ニ比スルニ及バズ今昭和十四年ノ貿易額ニ付キテ之ヲ觀察スルニ輸移出貿易ノ七割三分

對內地並ニ主要國別貿易
 輸移出入貿易ノ八割九割ヲ對出入總額ノ約八割ニ對強ハ内鮮間ノ貿易ニ屬シ對外國貿易ハ輸出ニ
 對七分強輸入一割一分強總額一割八分弱ヲ占ムルニ過ギズ而シテ諸外國中主要相手國ハ輸出ニ
 於テ滿洲國・中華民國・關東州・北米合衆國・南領印度・英領印度・獨逸・泰國・シヤラ輸入ニ在リテハ滿洲國
 北米合衆國・中華民國・英領印度・關東州・獨逸・比律賓・諸島・南領印度・濠太刺利・英領海峽植民地等ノ順位
 最近三年ノ對內地及主要通商國別貿易額左ノ如シ

對內地並ニ主要國別貿易

地	輸		移		出		輸		移		入	
	昭十四年	同十三年	昭十四年	同十三年	昭十四年	同十三年	昭十四年	同十三年	昭十四年	同十三年	昭十四年	同十三年
内地	七六八八二	七〇五五九	五七三四五	二〇六一六	一三三九四	九二三四五	七五四一三	七六八八二	七〇五五九	五七三四五	二〇六一六	一三三九四
關東州	三三九三	一八七三七	二〇六二六	八一八一	八二八一	二〇二五七	六九三六	三三九三	一八七三七	二〇六二六	八一八一	二〇二五七
滿洲國	三〇五二四	一三三〇〇	七二五二七	六〇四九九	六〇四九九	九八〇五〇	六三三三七	三〇五二四	一三三〇〇	七二五二七	六〇四九九	九八〇五〇
中華民國	三三五六五	三三二五五	四八四二	一〇三三四	一〇三三四	二二二二七	一〇三六七	三三五六五	三三二五五	四八四二	一〇三三四	二二二二七
香港	一九一	七三	六五六	六六	六六	六	一四	一九一	七三	六五六	六六	一四
英領印度	四七五	四九	七九〇	八八四五	八八四五	一〇七六八	三五五	四七五	四九	七九〇	八八四五	一〇七六八
英領海峽植民地	二二〇	一三一	四一四	二三四	二三四	三四八〇	一五三	二二〇	一三一	四一四	二三四	三四八〇
南領印度	六三四	四七九	一〇一一	三三九三	三三九三	四三六九	八五四四	六三四	四七九	一〇一一	三三九三	四三六九
佛領印度支那	三六	七	一一	一一	一一	四三	三六	三六	七	一一	一一	四三
露領亞細亞	—	—	—	—	—	—	—	—	—	—	—	—
比律賓・諸島	七三	二六	七三	二六	七三	二六	七三	七三	二六	七三	二六	七三

輸 移 出	昭 和 十 四 年		昭 和 十 三 年		昭 和 十 二 年	
	同 十 三 年	同 十 二 年	同 十 三 年	同 十 二 年	同 十 三 年	同 十 二 年
泰 國	1,066	1,030	1,110	1,100	1,071	945.7
英 古 利 國	1,700	1,600	1,700	1,680	1,711	1,973
獨 逸	3,366	1,063	3,361	3,999	2,888	1,973
北 米 合 衆 國	3,645	1,260	1,474	2,352	1,775	2,231
滬 太 刺 利	45	25	93	1,668	856	503
埃 及	131	131	485	1	1	1
總 計	10,030	5,139	10,274	10,806	10,357	11,687

在外貿易促進施設

本府ニ於テハ海外經濟狀況調査及朝鮮物産販路擴張ノ爲從來朝鮮貿易協會ヲ助成スル等適宜處置シ來レルガ昭和十三年以降關東州(大連)滿洲國(奉天・新京・哈爾濱・牡丹江)中華民國(天津・北京・青島・上海)ノ同會駐在主席職員及北京・天津・上海・香港・新嘉坡・盤谷・カルカッタ・バタビヤマニラ等ノ帝國領事館ヲ本府囑託トナシ朝鮮ノ對外貿易促進ニ資シツツアリ且其ノ經濟情報ニ依リ同年七月以來本府海外經濟情報最初旬刊後週刊ヲ發行シ之ヲ鮮内ノ主要商工業者及官公署等ニ配付シ海外各地ニ於ケル經濟事情ヲ周知セシメ其目的達成ニ努メツツアリ

尙對滿支貿易ノ促進・鮮產品ノ改良ヲ圖ル爲昭和十三年初メテ滿洲國及中華民國ニ於テ見本市及宣傳即賣會ヲ開催シタルカ翌十四年度ニ一更ニ天津・北京・張家口・大同・厚和・青島・濟南・南京及上海ニ於テ朝鮮物産見本市並ニ宣傳即賣會ヲ開催シ且彼我當業者ヲシテ商談セシメ朝鮮事情ヲ紹介宣傳シテ對外貿易振興上多大ノ効果ヲ舉ゲタルガ明年度以降モ同様實施ノ計畫ナリ

第五章 神社及神祠

神社 神社ノ本義ハ國家ノ宗祀タルノ點ニ存ス乃チ敬神崇祖ハ尊皇ノ大義ト共ニ我建國ノ根本ニシテ我國體ノ精華國民道德ノ根柢ヲ成シ其ノ淵源ハ遠ク皇天二祖ノ神勅ニ發ス而シテ斯ル大精神ノ上ニ我國家ノ基礎ハ確立セルモノニシテ之我國家ガ神祇ヲ尊崇シ祭祀ヲ絶タザル所以ナリ而シテ此事タル我國ガ萬世一系ノ天皇ヲ奉戴スルノ事實ト表裏一體ヲ成スモノニシテ斯ノ如キ我國體ノ本質トシテ我國家ノ内面的欲求ニ基キ國家ノ公ノ政務トシテ神祇ヲ祭祀スルモノナレバ我神祇ノ祭祀ハ我國ガ天壤無窮ノ皇室ヲ奉戴スルト同様世界ニ比類ナキ獨特ノ意義ヲ有スルモノトス然レバ本府ニ於テモ大正四年八月府令ヲ以テ神社ニ關スル諸規則ヲ發布シテ神社行政ノ進展ヲ策スル所アリ次デ昭和十一年八月神社制度ノ確立ヲ圖リ神社規則ニ大改正ヲ加ヘタリ而シテ昭和十四年十二月末日ニ於ケル神社ノ現在數ハ六十一社ニ達シ神職數九十二人ヲ算スルニ至レリ又朝鮮全土ノ總鎮守トシテ京城ニ創建セラレタル官幣大社朝鮮神宮ハ天照大神及ビ明治天皇ノ二柱ヲ奉齋シ大正七年度ヨリ國費經營ノ繼續事業トシテ工程ヲ進メ同十四年九月ヲ以テ全部ノ竣功ヲ告ゲ十月十五日ヲトシテ鎮座祭ヲ執行セラレ爾後毎年十月十七日ヲ例祭ト定メ勅使ヲ差遣セラルルコトニ御治定アラセラレ尙昭和十一年八月一日ヲ以テ京城神社龍頭山神社(釜山府鎮座)二社ヲ國幣小社ニ列格 仰出サレ引續キ昭和十二年五月十五日ヲ以テ大邱神

社及平壤神社ノ二社ヲ國幣小社ニ列格 仰出サレ國幣小社四社トナレリ尙昭和十四年六月十五日
 日畏ノモ 應神天皇 齊明天皇 天智天皇 神功皇后ノ御四柱ヲ主神トスル官幣大社扶餘神宮
 ヲ忠清南道扶餘ノ地ニ御創立仰サレタルニ付本府ニ於テハ目下御造營中ニ屬ス

神祠 神社經營ノ力ニ乏シキ地方民ヲシテ小規模ノ社殿的設備ヲ設ケ敬神崇祖ノ對象タラシ
 ムベク大正六年三月府令ヲ以テ神祠ノ設立ニ關スル規程ヲ設ケタル所爾來神祠ノ設立出願相次
 ギ昭和十四年十二月末日現在ニ於テ五百四十四ヲ算スルニ至レリ

第六章 教育

第一節 學制

一 概 說

舊時ノ教育狀況 朝鮮ノ教育ハ古來儒學ヲ宗トシ科擧ニ及第スルヲ以テ唯一ノ目的トシ京城ニ成均館及東西南中ノ四學アリ各郡ニ郷校各面洞ニ書堂アリテ教育ノ機關ニ充テタリシモ漸次衰勢ニ趨キ明治二十五年科擧ノ制廢セララルルニ及ビ成均館四學及郷校ハ更ニ衰頽シテ其ノ名ヲ存スルノミトナリ獨リ無數ノ書堂各地ニ散在シテ舊態ヲ保テリ次デ韓國政府ハ明治二十八年範ヲ帝國ニ採リテ教育制度ヲ建テ京城ニ中小學校其ノ他二三種ノ專門ノ學校ヲ地方ニ小學校ヲ設立セシガ效果ノ見ルベキモノ多カラズ又私立學校ハ基督教宣教師ガ布教ノ傍ラ經營シタルモノヲモトシ之ト前後シテ内地人ノ經營ニ係ル朝鮮人學校亦漸ク設立ヲ見ルニ至リ明治三十八年頃ニハ私立學校ノ設立セララルルモノ著シク其ノ數ヲ增セリ爾來統監府設置前後ヨリ内地人參畫ノ下ニ學制ノ改善擴張ヲ講ジ就中最モ力ヲ初等教育ニ注ギタリ

教育ノ方針 本府始政後ハ教育制度ノ調査研究ヲ進ムルト共ニ各般教育機關ノ充實ヲ企畫シ朝鮮ニ於ケル教育ハ内鮮人ノ區別ナク均シク 教育勅語ヲ奉體シテ忠良ナル國民ヲ育成スルニ

以テ目的トセリ但當時内鮮人ノ思想民度言語風習等全ク其ノ趣ヲ異ニセルモノ少カラザリシヲ以テ便宜上其ノ學制ヲ異ニシ實際ニ適合スル施設ヲ爲スコトトシ内地人子弟ノ教育ニ關シテハ入轉學ノ關係上内地ノ制度ニ準據スルノ必要アルヲ以テ朝鮮特殊ノ事情アルモノノ外ハ總テ内地ノ制度ニ則リ朝鮮人子弟ノ教育ニ關シテハ時勢民度ノ現狀ニ鑑ミテ簡易實用ヲ旨トスル制度ヲ設ケ逐次學校ノ増設學科課程ノ改善等ヲ行ヒ來リシガ併合後十有餘年ヲ經過シ時勢ノ進歩ト共ニ朝鮮人ノ向學心大ニ進ミタルヲ以テ大正十一年朝鮮人ニ對スル從來ノ教育制度ニ革新ヲ加フルト共ニ更ニ教育機關ノ充實ニ努メ朝鮮人子弟ニモ内地ト同一程度ノ教育ヲ施スコトトナセルガ更ニ朝鮮ノ實情ト時勢ノ進運ニ鑑ミ昭和十三年三月各教育共總テ内鮮人ノ共學ヲ可能トスルノ學制ニ革新ニ綱領ヲ定メテ一層忠實育爲ナル國民ノ育成ヲ圖ルコトトセリ又斯クノ如ク大正十一年公布ノ學制ニ依リ朝鮮人教育ノ程度ハ内地人ニ對スルモノト同等ニ昂上セレンタルヲ以テ同年以來朝鮮人ニシテ内地ノ諸學校ニ學バントスル者ニハ何等ノ制限ナク聯絡シ得ルコトトナセリ

教育行政機關

現在教育行政ノ機關トシテハ本府ニ學務局ヲ置キテ學政ヲ掌理セシメ其ノ下ニ學務課編輯課及社會教育課ヲ設ク又別ニ視學機關アリテ教育ノ實際ヲ視察ス各道ニ在リテハ内務部ニ學務課ヲ置キ教育學藝宗教及古蹟名勝等ニ關スル行政事項ヲ管掌セシメ又視學ヲ配置シテ學事ノ實際ヲ視察セシム大正十一年度ヨリ各道ニ理事官一人ヲ增置シテ視學官ニ充テテ以テ學事ノ視察其ノ他教育ニ關スル事務ヲ掌ラシムルコトトセシガ逐次教育機關ノ普及擴張ニ伴ヒ

視察指導ノ徹底ヲ期セントシ昭和四年度ニ於テ京城平壤大邱釜山ノ各府ニ府視學ヲ配置シ同五年度ニ於テハ各道ニ專任ノ道視學官ヲ配置シ前述ノ事務ヲ掌ラシムルコトトセシガ同七年度ニ於テ行政整理ノ結果道視學官ノ定員八十人トナリ其後更ニ一層教育機關ノ普及擴充増進ヲ計リ昭和十二年度ニ於テハ行政整理ニ減員セラレタル視學官三人ヲ復活スルト共ニ各府郡島ニ視學一人宛配置ノ計畫ヲ以テ道視學二十六人ヲ増員セリ

教育機關　ハ併合以來漸次其ノ整備ニ努メ就學者ノ増加向學心ノ向上ト共ニ逐年各教育機關ヲ新設擴張シ初等普通教育機關トシテ小學校中等教育機關トシテ中學校高等女學校ノ外實業學校專門學校師範學校及大學ヲ設シ又私立學校ニ在リテモ各種ノ教育機關ヲ存スルニ至レリ

二 學制ノ刷新

學制改正ノ概説

朝鮮人ノ教育ニ關スル從來ノ制度ハ明治四十四年公布ノ朝鮮教育令ニ依リ

テ其ノ基本ヲ確立シ當時ノ時勢民度ニ鑑ミ簡易實用ヲ旨トシテ普通實業及專門教育ノ組織編制ヲ定メ之ニ基キテ先ヅ普通教育及實業教育機關ニ關スル諸規則ヲ發布シ次デ專門教育ニ關スル規則ヲ制定シ漸ク遂クテ教育機關ノ整備充實ヲ圖レリ然ルニ朝鮮教育令實施以來十有餘年ヲ閱シ時勢ノ進歩ハ民衆ノ向學心ヲ向上セシメ從來ノ學制ハ以テ一般ノ希望ヲ充テスニ足ラザルニ至リタルノミナラズ本府官制改革以來文化施設ノ擴張上特ニ教育ノ振興ニ力ムル必要アルヲ認メ更ニ學制刷新ノ計畫ヲ立テ本府ニ臨時教育調査委員會ヲ置キテ朝鮮ニ於ケル教育制度ノ根本

的調査審議ヲ遂グルト共ニ應急的施設トシテ朝鮮人ノ教育モ亦大體内地ノ制度ニ準ジテ之ヲ行フノ趣旨ニ依リ差當リ普通教育ニ關シテ緊要ナル改正ヲ急施スルコトトシ大正八年十二月先ヅ高等普通學校規則及女子高等普通學校規則ヲ改正シ高等普通學校ニ在リテハ主トシテ内地高級學校トノ聯絡ニ便スル爲メ教科目中從來隨意科目トシテ英語ヲ課シタルヲ改メ必須科目トシテ新ニ外國語ヲ加ヘ英語獨語又ハ佛語ノ一ヲ課シ理科ヲ改メテ博物物理及化學ノ二科目トシ又實業及法制經濟ノ一科目ヲ實業ト法制及經濟ノ二科目ニ分離シ學校ノ事情ニ依リ實業又ハ法制經濟ノ一方ヲ闕キ若ハ隨意科目トスルコトヲ得シメタリ又女子高等普通學校ニ在リテハ隨意科目トシテ新ニ外國語ヲ加ヘ英語又ハ佛語ヲ課スルコトヲ得シメ算術ヲ數學ニ改メ其ノ外女子ノ教育ヲシテ一層土地ノ狀況ニ適切ナラシムルノ便宜ヲ講ジ兩者共ニ大正九年一月一日ヨリ實施セリ次デ同年十一月更ニ朝鮮教育令ニ應急的改正ヲ加ヘ普通學校ノ修業年限ヲ二箇年延長シテ六年ト爲シ地方ノ狀況ニ依リ之ヲ四年又ハ五年ニ止ムルコトヲ認メ同時ニ高等普通學校ニ修業年限二年以内ノ補習科ヲ置クコトヲ得シメ之ニ伴ウテ普通學校規則及高等普通學校規則ヲ改正シ普通學校ノ教科目中新ニ日本歴史及地理ヲ加ヘ理科・圖書體操ヲ必須科目ニ改メ更ニ高等普通學校補習科ノ教科課程ヲ設定シ此等ノ學校ヲシテ内地ノ學制ニ依ル小學校・中學校又ハ高等女學校ト略同等ナル教育ヲ施サシムルコトトシ又大正十年度ニ於テハ從來ノ臨時的教員養成機關ヲ廢シテ新ニ京城ニ師範學校ヲ設ケタリ次デ大正十一年二月改正朝鮮教育令公布セラレ之ニ伴ヒ小學校・普通學校・中學校・高等普通學校・高等女學校・女子高等普通學校・實業學校・專門學校・師範學校・幼稚園

ノ各規程ヲ制定シ尙之ガ實施上必要ナル諸令ヲ公布シ大正十一年四月ヨリ一齊ニ之ヲ實施シ以テ時運ニ順應シテ益々教育施設ノ整備ヲ圖レリ

如上大正十一年朝鮮教育令ノ公布ニ依リテ內鮮人教育ノ程度ハ殆ド全ク内地ト同等ノ程度ニ向上セラレタリト雖普通教育ニ於テハ他ノ各教育ガ總テ內鮮人ノ共學ヲ以テ其ノ本體ト爲セルニ拘ラズ國語ヲ常用スル者ト然ラザル者トニ依リ教育ヲ區別シ前者ハ小學校中學校及高等女學校ニ於テ後者ハ普通學校高等普通學校及女子高等普通學校ニ於テ夫夫教育ヲ施スコトトシ家庭ノ事情修學ノ便宜其ノ他特別ノ事情アル者ニ對シテハ別ニ兩者相互ニ入學シ得ル制ヲ設ケ以テ當時ニ於ケル民度風習言語等ノ相違ニ照應シテ教育ノ適切ヲ期セシガ爾來同令ノ施行ヲ見ルコト十七年諸般ノ實情ハ當時ノ面目ヲ一新スルモノアリ國民思想ノ醇化向上ヲ見タルコト亦舊時ト格段ノ相違アリ旁々普通教育ニ於ケル內鮮人兩者ノ差異ヲ全ク撤去スルノ適當ナル時期ニ到達セルヲ認メ昭和十三年三月朝鮮教育令ヲ改正シテ內鮮人均シク普通教育ハ小學校令中學校令及高等女學校令ニ依ルコトニ改メ且其ノ教育內容ハ國體明徴內鮮一體忍苦鍛鍊ノ綱領ノ下ニ大ニ刷新振興ヲ圖ルコトトシ小學校規程中學校規程及高等女學校規程ハ之ヲ全面的ニ改正シ孰レモ同年四月一日ヨリ施行スルト共ニ從來ノ普通學校規程高等普通學校規程及女子高等普通學校規程ハ之ヲ廢止セリ

私立學校規則ノ改正 朝鮮人ヲ教育スル私立學校ノ指導監督ニ關シテハ私立學校規則ヲ發布シテ之ヲ勵行シ特ニ宗教教育ノ分界ヲ嚴守セシメテ國民教育ノ統一ヲ期セシモ稍盡一ニ過グル

ノ弊ナキニ非ザリシヲ以テ大正九年三月時勢ノ推移ト朝鮮ノ實情トニ鑑ミテ之ニ改正ヲ加ヘ私立學校ノ設置經營ニ關スル煩瑣ナル手續ヲ廢シテ最少限度ノ要求ヲ爲スニ止メタルノミナラズ從來普通實業又ハ專門ノ教育ヲ爲ス私立各種學校ハ普通學校高等普通學校女子高等普通學校實業學校專門學校ノ名稱ヲ用キザルモノト雖總テ此等諸學校規則ニ準ジテ其ノ教科課程ヲ定メシメ爾餘ノ教科目ハ之ヲ加フルコトヲ得シメザリシモ本改正ニ於テハ普通教育ヲ爲スモノニ對シ必須科目トシテ修身國語ヲ課セシムルノ規程ヲ設ケタル外總テ前記ノ制限ヲ撤廢シ普通學校高等普通學校女子高等普通學校實業學校又ハ專門學校ノ名稱ヲ用キズシテ普通實業又ハ專門ノ教育ヲ施ス私立各種學校ニ於テハ宗教學校ト均シク教科目中宗教ヲ加フルコトヲ妨ゲザルコトトセリ又向學心物興ノ情勢ニ鑑ミ大正十一年三月更ニ本規則ニ一部ノ改正ヲ加ヘ私立各種學校教員ノ資格ニ關スル試驗ノ制度ヲ廢止シテ教員ノ採用ニ便スルト同時ニ一面私立ノ小學校普通學校中學校高等普通學校高等女學校女子高等普通學校及實業學校ニ付テハ教員ノ資格及員數ニ關スル規程ヲ設ケテ各種學校トノ別ヲ明ニシタリ又私立ノ專門學校中學校高等普通學校ノ設立ニ就テハ其ノ維持ヲ鞏固ナラシムル爲之ガ設立者ハ當該學校ヲ設立維持スルニ足ルベキ財產ヲ有スル財團法人タルヲ要スルコトトシ以テ民間教育施設ノ振興ト其ノ内容ノ充實トヲ期セリ然ルニ私立ノ高等女學校女子高等普通學校實業學校ニ就テモ其ノ後ノ維持經營ノ狀況竝施設ノ内容ニ徴シ中學校高等普通學校等ノ例ニ依ルヲ適當ト認メ昭和五年四月私立學校規則ニ改正ヲ加ヘ其ノ設立者ヲ財團法人ニ限ルコトトセリ

内地人教育ノ沿革 朝鮮ニ於ケル内地人教育機關ハ當初居留民ノ篤志ニ成リ小學校規則ニ依

リテ設立スルノ外何等法令ノ準據スベキモノナカリシガ本府設置ノ後各學校官制及諸學校規則
發布セラレ其ノ制度始メテ確立スルニ至リ而シテ此等ノ諸制度ハ大體内地ニ於ケル教育方針ト
異ナルトコロナク唯初等教育ニ在リテハ特ニ朝鮮ノ實情ニ鑑ミテ教育上必要ナル事項ヲ教科ニ
加味シ尋常小學校ニ於テ農業又ハ商業ノ初歩ヲ高等小學校ニ於テ隨意科目トシテ朝鮮語ヲ加へ
ルコトヲ得シメ更ニ土地ノ狀況ニ依リ補習科ニ於テ教科目加除ノ自由ヲ認メタルノ外全ク内地
ト共通ノ制度ト爲シ其ノ入轉學ノ關係ニ於テモ亦内地ト共通ナラシメタリ而シテ大正十一年四
月新令實施セラルルニ及ビ内地人教育ノ基礎竝ニ始メテ確立スルニ至レリ

三 朝鮮教育令

概説 近時社會ノ進歩民力ノ伸展極メテ著シク殆ンド朝鮮往時ノ面目ヲ一新セルノ觀アリ仍

テ曩ニ教育制度ノ根本的改正ノ必要ヲ認メ着着之ガ準備調査ヲ進メ一面大正十年一月及五月ノ
二回ニ互リテ臨時教育調査委員會會議ヲ開キ朝野有識ノ士ニ諮ル所アリ遂ニ同十一年二月四日
ヲ以テ新ニ朝鮮教育令ノ公布ヲ見ルニ至レリ抑從來ノ教育令ハ其ノ當時ノ世態ト民度トニ鑑ミ
簡易實用ヲ旨トスル施設ヲ爲スノ趣旨ニ出デタルモノニシテ能ク當時ノ實情ニ適合シ文運ノ隆
昌ニ寄與スルコト少カラザリシト雖時勢ノ推移ハ舊株ヲ守ルヲ許サズ之ニ應ジテ適當ナル改正
ヲ加ヘ益制度ヲ整ヘ施設ノ改善ヲ促シテ止マズ是ヲ以テ新令ノ公布ニ依リ朝鮮ノ學制ニ更ニ師

範教育及大學教育ヲ加へ且普通教育實業教育及專門教育ノ程度ヲ進メ内鮮共通ノ精神ニ基キ同一制度ノ下ニ施設ノ完整ヲ期スルニ至レリ但内鮮自ラ事情ヲ異ニスルモノアルヲ以テ普通教育機關ハ特ニ從來ノ名稱ヲ襲用シテ教育ヲ施シ且子弟ノ特別ナル事情ニ應ジ適當ニ學習シ得ルノ途ヲ開キタルモノナルガ之ヲ舊令ニ比スルニ舊令ハ單ニ朝鮮人ノミノ教育制度ヲ定メ時勢民度ニ應ジテ内地教育制度ニ比シ幾分其ノ程度ヲ低下シタルモノナリシモ新令ハ内鮮人ノ教育制度ヲ同令中ニ統合設定シ内地ト全ク同一ノ教育主義竝ニ制度ヲ採用セルヲ其ノ主ナル相異點トシ之ニ依リテ朝鮮ナル地域ニ在任スル國民ハ總テ同一制度ノ下ニ教育ヲ受クルコトトナセリ其ノ結果朝鮮人ヲ教育スル諸學校ノ入學資格修業年限學科及其ノ程度等總テ向上セルノミナラズ師範教育專門教育及大學教育ノ如キハ内地人モ茲ニ始メテ朝鮮ニ於テ之ヲ享受シ得ルニ至レリ

然レ共前掲學制ノ刷新ノ項ニ於テ説述セルガ如ク普通教育ニ於テ國語ヲ常用スル者ト然ラザル者トニ依リ教育機關ヲ殊別シタル從前ノ制度ハ今ヤ全ク撤廢シテ兩者同一ノ制度ニ依リ原則トシテハ普通教育ニ於テモ内鮮共學ノ制度ヲ以テ其ノ本體ト爲スヲ適當トスル時期ニ到レルヲ以テ昭和十二年十一月内鮮有識ノ士ヲ以テ組織スル臨時教育審議委員會ノ議ニ諮リ昭和十三年三月朝鮮教育令ヲ改正シテ内鮮人兩者ノ教育ニ付全ク差異ヲ設ケザルコトトナセリ

普通教育

斯クノ如ク大正十一年公布ノ朝鮮教育令ニ依リ帝國ノ教育制度ハ朝鮮ニ延長セラレタリト雖朝鮮ニ於ケル特殊ノ事情ニ鑑ミ當時普通教育ニ在リテハ國語ヲ常用スル者ト然ラザル者トニ依リテ學校ノ名稱系統ヲ區別シ國語常用者ハ小學校中學校又ハ高等女學校ニ於テ教育

シ國語ヲ常用セラル者ハ普通學校・高等普通學校又ハ女子高等普通學校ニ於テ教育シ前者ニ對シテハ小學校令・中學校令・高等女學校令ニ據リ後者ニ對シテハ朝鮮教育令中ニ教育ノ本旨・目的・並各學校ノ修業年限・入學資格等ヲ規定シ更ニ其ノ設置・廢止・教科・編制・設備及入退學等ニ關シ別ニ夫夫當該學校ニ關スル規程ヲ設ケル所アリシガ兩者其ノ名稱系統ヲ異ニスト雖修業年限・入學資格ハ勿論學科課程・每週教授時數等ノ如キ細目ニ至ル迄略同一ニシテ其ノ相異點ハ種々數項ニ止マリタルモ、ナルガ特ニ普通教育ニ於テノミ内鮮人別學ノ制度ヲ採レルハ兩者國語力ノ差異著シク且思想習俗ヲ同ウセザル等事情上已ムヲ得ザルニ出デタルモノナレドモ此ノ半面ニ於テ家庭ノ事情・修學ノ便宜又ハ將來生活上ノ必要等特別ナル事情アル場合ニ於ケル相互入學ノ規程ヲ設ケ國語ヲ常用スル者ヲ普通學校・高等普通學校・女子高等普通學校ニ國語ヲ常用セザル者ヲ小學校・中學校・高等女學校ニ收容シ得ルコトヲ認メタリ然ルニ同令ノ施行ヲ見ルコト十七年朝鮮ニ於ケル諸般ノ事情ハ舊時ノ趣ヲ一新スルモノアリ昭和十三年三月朝鮮教育令ニ改正ヲ加ヘ普通教育ニ於テモ國語ヲ常用スル者ト然ラザル者トニ拘ラズ小學校令・中學校令及高等女學校令ニ依ル教育ヲ施スコトト爲レルガ此等勅令中朝鮮特殊ノ事情ニ依リ特例ヲ設クルコトヲ得ルハ從前ト同様ニシテ右朝鮮教育令改正ニ際シ新ニ發布シタル改正小學校規程・中學校規程及高等女學校規程ニ依リテ設ケタル特例事項中重ナルモノヲ舉ゲレバ次ノ通ニシテ其ノ内容ニ於テハ從前ノ制度ト略變ル所ナク初等學校ヲ義務教育制ト爲サザルガ如キモ亦從前ト同様ナリ

○小學校令ノ特例

- 一 公立小學校ノ設立主體ハ市町村ニ代ルベキ府邑面ト爲サズ府學校費又ハ學校組合トス
 - 一 尋常小學校ノ設置ヲ強制スル規定ヲ設ケズ
 - 一 學校組合ノ設備ヲ強制スル規定ヲ設ケズ
 - 一 學齡ヲ定メズ
 - 一 兒童保護者ニ兒童就學ノ義務ヲ負ハシメズ
 - 一 尋常小學校ニ於テハ必須科目トシテ職業・手工ヲ課シ又女子ニハ裁縫ヲ除キ家事及裁縫ヲ課ス
 - 一 高等小學校ニ於テハ實業・農業・工業・商業ノ一科目又ハ數科目ヲ課サズ職業ヲ課ス
 - 一 高等小學校第三學年ニ於ケル圖書唱歌ハ之ヲ隨意科目ト爲スコトヲ得ズ
 - 一 小學校ニハ加設科目トシテ朝鮮語ヲ課シ又之ヲ隨意科目ト爲スコトヲ得
 - 一 朝鮮總督府ニ於テ編纂シタル小學校用教科書アルトキハ之ヲ使用セシム
 - 一 教員ノ職務及服務懲戒資格檢定免許ニ關シテハ別箇ノ規定ニ依ル
 - 一 小學校ノ授業料ハ徵收スルコトヲ原則トス
- 中學校令及高等女學校令ノ特例
- 一 道ニ對シ中學校ノ設置ヲ強制スル規定ヲ設ケズ
 - 一 公立中學校ノ設立主體ハ道府學校費又ハ學校組合トス
 - 一 朝鮮總督府ニ於テ編纂シタル教科用圖書アルトキハ必ズ之ヲ使用セシム

一教員ノ資格ニ關シテハ別箇ノ規定ニ依ル

而シテ右昭和十三年三月公布ノ改正朝鮮教育令ハ同四月一日ヨリ施行セラレ其ノ附則ヲ以テ從來ノ普通學校・高等普通學校及女子高等普通學校ハ各小學校中學校及高等女學校ト爲リタルガ唯尋常小學校ノ修業年限ニ付テハ従前普通學校ノ修業年限ガ六年ニシテ土地ノ情況ニ依リ五年又ハ四年ト爲スコトヲ得現ニ四年制度ノモノ相當多數ヲ算シ之ヲ直ニ六年制ト爲スコト困難ナル事情アリタル爲土地ノ情況ニ依リ當分ノ内四年ト爲スコトヲ得シメタリ斯クテ普通教育ニ於テモ内鮮人共ニ均シク同一ノ制度ニ依ル教育ヲ施シ原則トシテハ共學ノ建前ヲ執ルニ至リシガ其ノ教育機關ノ設置維持ニ關シテハ未ダ兩者ノ教育費負擔或ハ就學ノ實情等ノ點ヨリシテ直ニ之ヲ統合スルコト不可能ナルヲ以テ主トシテ内地人ヲ收容スルモノハ道庁第一部特別經濟又ハ學校組合ニ於テ主トシテ朝鮮人ヲ收容スルモノハ道府第二部特別經濟又ハ學校費ニ於テ設立維持セシムルコトトシ生徒徒兒童ノ收容ハ當リテハ既設ノモノハ概ネ沿革ニ依リ現狀ヲ踏襲セシメ新設ノモノニシテ設立主體ノ相違ニ依リ兩者ノ收容ヲ區分セラルルモノハ支障ナキ限り相互ノ入學ヲ考慮セシムルコトトシ又新設學校ニシテ道立ノモノハ當該地方ニ於ケル實情ニ應ジ適切ヲ旨トセシムルコトトシ其ノ教育内容ニ於テハ兩者均ク帝國臣民タルノ本質ニ照シ別段ノ差異ヲ設クルコトナク我が國體ノ本義ニ則リ國民性格ヲ涵養シ内鮮一體相率ヒテ我が國ノ發展ニ寄與シ得ル心身俱全ナル忠良有爲ノ皇國臣民ヲ育成スルヲ目標トシテ其ノ達成ヲ期シツツアリ

實業教育・專門教育・大學教育 ハ内地現行ノ實業學校令・專門學校令又ハ大學令ニ據リ且内鮮人

共學ノ主義ノ下ニ之ヲ施行スルモノニシテ各學校ノ修業年限・學科其ノ他ノ制度ハ内地ニ於ケル此種ノ學校ト同一ナリトス但大學ノ豫備教育ニ就テハ朝鮮ノ現狀ニ鑑ミ大學豫科ヲ置クコトトセリ商業學校・工業學校・農業學校ノ如キハ六年ノ普通教育修了者ニ對シ三年乃至五年普通教育八年ノ修了者即チ高等小學校ノ卒業者ニ對シテハ二年乃至三年ノ教育ヲ施シ尙必要ニ依リ一年ノ延長ヲ認ム尙土地ノ狀況ニ依リ必要アル場合ニハ上記ノ入學資格ニ該當セザル者ヲ以テ入學資格トシ修業年限ヲ二年以上ニ於テ適宜ニ定ムルコトヲ得ルノ途ヲ開キ又實業學校中職業學校ニ在リテハ特ニ尋常小學校四年修了程度以上ヲ以テ入學資格トスルコトヲ得シメ實業補習學校ニ就テモ土地ノ狀況ニ依リ必要アルトキハ別ニ之ヲ定ムルコトヲ得シメタリ

師範教育

ニ付テモ内鮮人共學ノ制度ヲ探ルト雖内地ノ師範學校ノ如ク原則トシテ其ノ入學

資格ヲ高等小學校卒業程度トスルハ朝鮮ノ現狀ニ適セズ且斯クスルトキハ國語ヲ常用セザル者ニ於テ當分有資格者ヲ得難キヲ以テ内地ニ比シ入學資格ヲ低クスルト共ニ其ノ修業年限ヲ延長セリ即チ本科ハ尋常小學校又ハ修業年限六年ノ普通學校卒業程度ニ依リ入學セシメ男子ニ七年(普通科五年
演習科二年)女子ニ六年(普通科四年
演習科二年)ノ教育ヲ施シ以テ完全ナル教育者ヲ養成センコトヲ期セリ本科ハ従前ハ更ニ之ヲ第一部及第二部ニ分チ第一部ニ於テハ小學校教員第二部ニ於テハ普通學校教員タルベキ者ヲ教育スル制ナリシモ昭和十三年三月朝鮮教育令ヲ改正シ普通學校ノ制度ヲ廢止シタルニ伴ヒ併而此ノ區別ヲ撤去シ小學校教員タルベキ者ノ教育ニ單一化セリ又本科ノ外研

究科特科及講習科ノ制度ヲモ設ク研究科ハ本科卒業者ニ對シ更ニ精深ナル教育ヲ受ケシムルヲ以テ目的トス特科ハ尋常小學校又ハ普通學校教員ノ養成ヲ目的トシ高等小學校又ハ普通學校高等科卒業程度ニ依リ入學セシメ三年又ハ二年在學セシムルノ制ナリシガ昭和四年四月朝鮮教育令中ニ改正ヲ加ヘ特科ヲ廢シテ之ニ代フルニ尋常科ヲ以テシ入學資格ヲ低下シテ尋常小學校又ハ修業年限六年ノ普通學校卒業程度トシ一面修業年限ヲ延長シテ男子ニ五年女子ニ四年ノ教育ヲ施スコトトセリ尙尋常科ノミヲ置ク師範學校ニハ第二部演習科ヲ置クコトヲ得シム講習科ニハ教員ノ學力補充ヲ目的トスルモノト補助教員養成ヲ目的トスルモノトノ二種アリ又他ノ總テノ學校ハ私立ヲ認ムレドモ師範學校ニ限り官立又ハ道地方費立ノ外之ガ設立ヲ認メズ

朝鮮教育令ノ實施

斯クテ新令ハ附屬諸法規ト共ニ大正十一年四月一日ヨリ施行シ既存ノ當該各學校ハ同日ヨリ本令ニ依リ設立シタルモノト看做スニ至レリ然ルニ私立ノ專門學校ハ遽ニ專門學校令ニ依リ設備内容ヲ整頓シ難キモノアルガ故ニ仍舊令ニ依リ存續スルコトヲ認メ昭和元年度ヨリハ總テ新令ニ依ルコトトナセリ而シテ大學教育ニ付テハ大正十三年度ヨリ豫科ノ授業ヲ開始シ同十五年度ヨリ學部ヲ開始セリ

内地各學校トノ聯絡

前述ノ如ク新令ハ一視同仁ノ聖旨ヲ奉體シ内鮮同一ノ教育ヲ施スコトヲ本旨トシテ制定セラレ新令ニ依リ設置シタル各學校ハ内地ニ於ケル同一種類ノ各學校ト同一程度トナリタルヲ以テ朝鮮ニ於ケル正規ノ各學校ノ兒童生徒並ニ卒業者ハ其ノ官公立タルト私立タルトヲ問ハズ他ノ學校ヘ入學轉學ノ關係ニ付テハ入學資格修業年限及種類ノ相當スル内

地ノ各學校ノ兒童生徒卒業者ト同一ノ取扱ヲ受ケ尙文官任用令兵役法及各種ノ受験資格等ニ關シテモ亦内地ノ當該學校ト同様ノ取扱ヲ受クルコトトナレリ

第二節 教育機關ノ擴張及現狀

一 普通教育機關

小學校ノ設立 從前朝鮮人ノ初等教育機關タリシ元普通學校ハ我ガ保護政治肇始後明治三十九年舊韓國政府ノ學制改革當時邦人參畫ノ下ニ始メテ其ノ創設ヲ見タルモノニシテ日韓併合以前ニ在リテハ官立九校公立五十一校私立學校ニシテ公立ト同一ノ取扱ヲ受ケタルモノ四十校ヲ算スルニ過ギザリシモ併合以來著シク其ノ數ヲ増加シ大正八年度末ニ於テハ五百五十六ノ公立學校ヲ算スルニ至レリ而モ此等ハ多ク市街地ニ存在シ地方村落ニ於テハ普通教育ノ機關闕如セルモノ頗ル多キヲ以テ曩ニ大正八年度以降八箇年ニ互ル公立普通學校増設ノ計畫ヲ立テシガ時勢ノ進歩ハ此ノ如キ長期ノ計畫ニ満足スル能ハザルヲ以テ官制改革後從來ノ計畫ヲ變更シテ其ノ期間ヲ短縮シ大正八年度ヨリ四箇年ニ互リ三面一校ノ標準ヲ以テ其ノ急設ヲ行フコトトシ同年十一月度ヲ以テ本計畫完成シ各道ヲ通ジテ公立普通學校約九百ノ存立ヲ見爾來益之ガ増設ヲ策シタル結果昭和三年五月末ニハ官立二校十七學級公立一千四百二十三校七千八百四學級私立八

十校四百三十四學級總計一千五百五校八千二百五十五學級ヲ算スルニ至レリ斯クテ公立普通學校ハ三面一校計畫完成後年年約七十校外ノ増設ヲ見昭和三年五月末ニハ上級ノ如ク凡二面一校ノ割合ヲ超ユル迄ニ普及シタルガ未ダ設置セラレザル面ハ尙一千餘アルヲ以テ更ニ昭和三年六月以來之ガ増設計畫ヲ樹テ同四年度以降向フ八箇年間ニ各面ニ一校ノ割合ヲ以テ其ノ普及増設ヲ圖リ豫定ノ通昭和十一年度ヲ以テ之ヲ完成シ同年五月末現在ニ於テハ官立二校七十學級公立二千四百十一校一萬八百二十三學級私立八十五校五百十九學級總計二千四百九十八校一萬一千三百五十九學級ニ達シタルガ更ニ引續キ昭和十二年度以降向フ十箇年計畫ヲ以テ初等教育機關ノ倍加擴充計畫ヲ樹立シ現況ニ依ル入學志願者ノ凡全部ヲ收容スル目標ノ下ニ昭和十二年度ヨリ之ヲ實施セルガ其ノ後同計畫ハ朝鮮ノ實情ニ鑑ミ昭和十七年度迄ニ完成セシムベク計畫年度ヲ短縮シ着着増設實施中ニ屬ス昭和十四年五月末現在官立九校八十一學級公立三千七百二十七校一萬三千七百九十學級私立百十七校七百二十八學級總計二千八百五十三校一萬六千六百十三學級ニシテ在學スル朝鮮人兒童總數百二十一萬八千三百七十七人ヲ算ス

尙僻地ニ於ケル初等教育ノ普及ヲ促進センガ爲昭和九年度ニ於テ簡易學校ノ制度ヲ創設シ小學校(元普通學校)兼就學ノ兒童ニ對シ簡易ナル初等教育ヲ施スコトトセリ本校ハ公立小學校ニ附設シ修業年限二箇年ニシテ修身國語朝鮮語算術唱歌體操職業ノ各教科ヲ授ク昭和十四年五月末現在ニ於テ其ノ數一千二百二十七校兒童八萬六千九百七十九人ヲ算ス

朝鮮ニ於ケル内地人ノ初等教育機關タル小學校ハ明治十年釜山ニ共立學校ト稱スル小學程度

ノ學校ヲ設ケシヲ以テ嚆矢トス次デ元山・仁川・京城・木浦・鎮南浦・群山・平壤・開城・馬山・龍山・統營・江景・大邱・永登浦・密陽・鬱陵島等ニ逐次小學校ノ開設ヲ見統監府設置ノ後年年更ニ多數ノ小學校設立セラレ明治四十年度末ニ五十四校總督府設置當時ニハ約百二十校ヲ算セシガ昭和十四年五月末現在ニ依レバ官立二校公立五百十七校計五百十九校ヲ算スルニ至レリ小學校ハ内地人集團地ニ於テ相當ノ學齡兒童ヲ有シ小學校設立ノ必要ヲ認ムルニ至レバ府以外ハ學校組合ヲ設置シテ之ガ施設經營ヲ爲スモノニシテ既往數年間ノ平均ニ依レバ年年約五校内外ノ新設ヲ見ル

中等教育機關

從來朝鮮人ノ中等教育機關タリシ高等普通學校及女子高等普通學校竝ニ内地人ノ中等教育機關タリシ中學校ハ本府直轄ノ下ニ國費ヲ以テ經營シ來レルガ多年ノ懸案タリシ此ノ種學校地方分布ノ計畫モ第一段ノ完成ヲ見ルニ至リタルヲ以テ大正十三年行政整理ニ際シ之ヲ各道ニ移管シ大正十四年四月一日ヨリ何レモ公立學校トシテ其ノ所在地ノ屬スル道費ニ於テ經營スルニ至レリ其ノ後銳意所要ノ増設擴充ヲ實施シ來リタルガ昭和十二年度以降ニ於テハ初等教育機關擴充計畫ノ實施ニ照應シテ一定ノ補助率ノ下ニ國庫ヨリ助成シテ中等教育機關ノ擴充ヲ實施シツツアリ而シテ前述ノ通昭和十三年朝鮮教育令ノ改正ニ依リ従前ノ高等普通學校及女子高等普通學校制度ハ廢止セラレ現ニ存シタル此等學校ハ同年四月一日ヨリ各中學校及高等女學校ト爲ルト同時ニ中學校及高等女學校ハ孰レモ内鮮人ノ共學ヲ以テ本體トセラルルニ至リタルヲ沿革未ダ全般的ニ共學ヲ實施スル迄ニ至ラズ昭和十四年五月末現在ニ於テ中學校ハ道立二十八校府立二校私立中學校十三校計五十三校アリ此ノ中主トシテ内地人ヲ收容スルモノ

十八校(道立十六校及府立二校)主トシテ朝鮮人ヲ收容スルモノ三十五校(道立二十二校及私立十三校)而シテ高等女學校ハ道立十四校府及學校組合立三十二校私立十校計五十七校アリ此ノ中主トシテ内地人ヲ收容スルモノハ府及學校組合立ノモノ全部及私立一校ニシテ他ノ道立及私立九校ハ總テ主トシテ朝鮮人ヲ收容ス

二 實業及專門教育機關

實業教育 朝鮮ニ於ケル實業教育機關ハ大正十一年四月新教育令ノ實施ト共ニ内鮮人ニ依ル制度上ノ區別ヲ撤廢シテ同種同系統ノ學校トシ在來ノ農業學校・商業學校及商業專修學校・商工學校・水産學校又ハ簡易實業學校及簡易實業專修學校ハ各新令ニ依リ設立シタル農業學校・商業學校・商工學校・水産學校又ハ實業補習學校トナレリ

昭和十四年五月末現在ニ於ケル實業學校ハ國費ヲ以テ經營スルモノ京城工業學校 校道費ノ支辨ニ係ルモノニ農業學校三十二校農蠶學校一校農林學校四校商業學校十三校商工學校一校水産學校三校職業學校七校府第一部特別經濟ニ於テ設立セルモノニ商業學校三校女子職業學校一校アリ又實業補習學校ハ農工商機業・水産・實女ヲ併セ計百三十二校ニシテ何レモ道費・府郡島學校費又ハ學校組合ニ於テ經營セリ此ノ外私立農業學校一校商業學校一校職業學校三校實業補習學校一校アリ

專門教育 專門學校ハ明治四十四年朝鮮教育令ニ依リ修業年限ヲ三年乃至四年トシ年滿十六

歲以上ニシテ高等普通學校(當時制)ヲ卒業シタル者若ハ之ト同等以上ノ學力ヲ有スル者ヲ入學セシメ高等ノ學術技藝ヲ授クルヲ目的トシタルモ當時朝鮮ノ民度未ダ進マズシテ之ガ實施ヲ見ルニ至ラズ其ノ後中等教育ノ普及ニ伴ヒ大正四年專門學校規則ヲ發布シ始メテ之ヲ實施スルニ至リ教科目ヲ修身國語專門ニ關スル事項及體操トシ翌五年四月官立京城專修學校及京城醫學專門學校ヲ創立セリ又私立專門學校ノ設立ハ其ノ維持ヲ確實ニシ設備及教育ノ完全ヲ期スル爲特ニ財團法人ニ限リテ之ヲ許可スルコトトセリ大正十一年新令實施ト共ニ更ニ其ノ組織ヲ改善シ入學資格ヲ向上シ專門學校令ニ依ル内地ノ專門學校ト同等ノ專門學校トセシガ私立ノ專門學校ハ當分ノ内仍舊令ニ依リ存續スルコトヲ認メタレドモ孰レモ漸次廢校シ昭和元年度ヨリハ總テ新令ニ依ルモノノミトナレリ昭和十四年五月末現在ニ於テ官立ニ京城法學專門學校京城醫學專門學校京城高等工業學校水原高等農林學校京城高等商業學校京城鑛山專門學校ノ六校公立ニ大邱醫學專門學校平壤醫學專門學校ノ二校私立ニセブランス聯合醫學專門學校普成專門學校延禧專門學校梨花女子專門學校京城齒科醫學專門學校京城藥學專門學校中央佛敎專門學校及京城女子醫學專門學校大同工業專門學校及淑明女子專門學校ノ十校計十八校アリ而シテ官公立學校ニ於テハ何レモ內鮮人共學ノ制ヲ採レリ

京城法學專門學校

ハ初舊韓國政府法部ニ屬シ司法官養成ノ目的ヲ以テ設置シタルヲ後學部

所管ノ法學校ニ改メ併合後明治四十四年十一月京城專修學校ト改稱シ大正五年四月更ニ專門學校規則ニ依ル專門學校ト爲シ朝鮮人男子ニ限リ法律及經濟ニ關スル專門ノ知識ヲ授ケ公私ノ事

務ニ從事スル人物ヲ養成スルヲ以テ目的トシ修業年限ヲ三年トシタルガ同十一年四月新令ニ依リテ入學資格學科課程等ヲ向上シ同時ニ之ヲ京城法學專門學校ト改稱シ内鮮人共學トナセリ

京城醫學專門學校

ハ元京城醫學校ト稱シ舊韓國政府時代ニ創立セラレシヲ併合ノ後總督府ノ所管ニ屬シ大正五年四月專門學校規則ニ依リ京城醫學專門學校トナリ同七年特別醫學科ノ増設アリ醫學ノ知識技能ヲ授ケ醫師ノ養成ヲ目的トシ本科ノ修業年限ヲ四年トシタルガ同十一年四月新令ニ依リテ入學資格ヲ向上シ學科課程ヲ變更セリ

京城高等工業學校

新令實施前ニ於テハ京城工業專門學校ト稱シ明治三十九年舊韓國政府ノ創設ニ係ル工業傳習所ノ規模ヲ擴張シ大正五年ヨリ工業ニ關スル專門教育ヲ施シ朝鮮ニ於ケル工業ノ進歩發達ニ必要ナル技術者及經營者ヲ養成スルヲ目的トシ更ニ之ニ工業傳習所ヲ附設シテ工業ニ從事スベキ徒弟ヲ養成シ共ニ其ノ修業年限ヲ三年トシ前者ニハ高等普通學校又ハ中學校後者ニハ普通學校又ハ尋常小學校卒業程度ノ者ヲ入學セシメタルモノナリシガ新令實施ト共ニ其ノ入學資格學科課程等ヲ向上シテ京城高等工業學校ト改稱シ紡織應用化學土木建築及鑛山ノ五學科ヲ置キ同時ニ附屬工業傳習所ヲ獨立昇格シテ京城工業學校ト爲セリ尙昭和十三年度ニ於テ京城高等工業學校ニ新ニ電氣工學及機械工學科ノ二科ヲ設置シタルニシテ京城工業學校ハ昭和十三年年度ニ於テ廢止セラレテ在學生徒ハ京城公立工業學校ニ移シ又高等工業學校鑛山科ハ昭和十三年年度ニ於テ廢止セラレテハ京城鑛山專門學校ニ移管セリ

水原高等農林學校

新令實施前ニ在リテハ水原農林專門學校ト稱シ農林ニ關スル專門教育ヲ

施シ朝鮮ニ於ケル農林業ノ開發進歩ニ必要ナル技術者又ハ經營者ヲ養成スルヲ目的トシ其ノ修業年限ヲ三年トセリ本校ノ前身ハ勸業模範場附設農林學校ニシテ明治三十九年九月授業ヲ開始シ併合後ハ特ニ農林ヲ主トシテ教授シ大正七年四月ニ至リ水原農林專門學校官制ノ公布ニ依リ專門學校ニ昇格シタルモノナルガ新令實施ト共ニ其ノ程度ヲ高メテ農學科及林學科ヲ置キ同時に水原高等農林學校ト改稱セリ尙昭和十二年度ヨリ獸醫畜産學科ヲ加設シタリ

水原高等農林學校附置農業教員養成所 昭和二年度水原高等農林學校ニ實業補習學校教員養成所ヲ附置シ主トシテ實業補習學校教員ノ養成ニ當ラシメタルモ昭和十一年度ニ於テ之ガ程度ヲ高メ其ノ名稱ヲ農業教員養成所ト改メ主トシテ農業學校教員ノ養成ニ力メツツアリ之ニ伴ヒ附置實業補習學校ヲ昭和十二年四月廢止セリ

京城高等商業學校 本校ハ明治四十年十月東洋協會專門學校京城分校ノ設置ヲ創始トシ大正五年財團法人ノ經營ニ移リ更ニ同七年東京本校ヨリ分離シテ全然獨立セル專門學校ト爲リ修業年限ヲ三年トシ行政科ト高等商業科トヲ設置シ中學校卒業者又ハ之ト同等以上ノ學力ヲ有スル者ヲ收容シ從來ニ比シ一層深ク朝鮮ノ開發ニ必要ナル專門教育ヲ授ケ公私ノ業務ニ當ルベキ人材ノ養成ヲ期ヒシガ同十年四月更ニ其ノ組織ヲ改メテ京城高等商業學校ト改稱シ同十一年四月官立ニ變更セラレ新令ニ依リテ其ノ内容ヲ改善シ内鮮人共學ヲ本旨トシ以テ今日ニ及ベリ

京城鑛山專門學校 半島工業就中鑛業方面ノ發達ノ急劇ナル現狀ニ見テ益々之ガ開發振興ヲ期シ人的設備ノ充實確保ヲ計ル爲昭和十四年度ニ於テ京城ニ鑛山專門學校ヲ設置シ修業年限三

年ノ探鑛學科・冶金學科及鑛山機械學科ノ三科ヲ設クルト共ニ斯種技術員ノ急需ニ應ズル臨時措置トシテ昭和十四・十五兩年ニ限り修業年限一年ノ探鑛學科ニ關スル專修科ヲ附設シタリ

三 大學教育機關

大正十一年四月新朝鮮教育令實施ト共ニ大學教育及其ノ豫備教育ハ大學令ニ依ルコトナリ
大正十二年十一月大學創設委員會ヲ設ケ重要事項ニ關シ慎重審議シ大正十三年五月大學官制及學部ヲ法文學部醫學部ノ二部トシ帝國大學令ニ依ル旨勅令ヲ以テ公布セラレ豫科ハ京城府清涼里町ニ設置シ修業年限ヲ二年トシ中學校又ハ高等普通學校卒業程度ヲ以テ入學資格トシ大正十三年度ヨリ開校シタルモ昭和九年三月府令ヲ以テ京城帝國大學豫科規程改正セラレ修業年限ヲ三年ニ改メ中學校又ハ高等普通學校第四學年ヲ修了シタル者又ハ之ト同等以上ノ學力アリト認ムル者ヲ以テ入學資格トシタリ學部ハ京城府東崇町及蓮建町ニ設置シ主トシテ豫科修了者ヲ收容シ法文學部醫學部トモ大正十五年五月一日ヨリ開學シ内地ノ大學ト全然同等ナルガ法文學部ニ於ケル朝鮮ノ法律制度及經濟乃至言語文學思想信仰風俗習慣美術歷史等ニ關スル研究醫學部ニ於ケル朝鮮特殊ノ疾病藥物等ノ研究ハ朝鮮ニ於ケル大學ノ使命トシテ其ノ特色ヲ發揮セントスル所ナリ尙昭和十三年度ニ於テ理工學部ヲ設置スルコトトシ同年度ニ於テ右學部ニ進ムベキ豫科生徒四〇人ヲ收容シ昭和十六年四月ヨリ右學部ヲ開講スルコトトセリ

四 師範教育機關

師範學校ノ設置 教員ノ養成ニ付テハ併合後師範學校ヲ特設セズ中學校又ハ官立高等普通學校等ニ教員養成所ヲ附設シ臨機ノ處置ヲ執リ來リシガ最近初等教育機關ノ増設擴張ニ伴ヒ益多數ノ優良ナル教員ヲ要スルニ至レルヲ以テ師範學校特設ノ必要ヲ認メ大正十年度ヨリ差當リ小學校教員ヲ養成スベキ官立師範學校一校ヲ京城ニ設置セリ本校ノ組織ハ普通科五年演習科一年ニシテ大正十一年四月新令實施後ハ第一部及第二部ヲ併置シテ普通學校教員ヲモ養成シ内鮮人共學制度ヲ採ルコトトセリ尙本校ニハ大正十四年度ヨリ女子演習科ヲ増設シテ内鮮人各一學級ヲ收容シ同時ニ京城女子高等普通學校ニ附置シタル師範學校第二部女子演習科ハ之ヲ廢止シタリ昭和四年四月朝鮮教育令中特科ノ改正ニ伴ヒ同年六月慶尙北道平安南道ノ經營ニ係ル特科ノミヲ置ク公立師範學校ヲ廢止シテ其ノ所在地ニ官立師範學校ヲ設置ス是即チ大邱師範學校平壤師範學校ニシテ何レモ尋常科ヲ置クコトヲ本體トス而シテ初等教育機關ハ逐次擴張増設ヲ見ルニ至リ教員ノ需要隨テ増加セルヲ以テ昭和十年四月京城女子師範學校ヲ設置シテ尋常科ヲ置クト共ニ從來京城師範學校ニ置キタル女子演習科ヲ分離收容シ尙初等教育機關擴充計畫ノ實施ニ伴ヒ昭和十一年四月全州師範學校昭和十二年四月咸興師範學校昭和十三年四月光州師範學校及公州女子師範學校昭和十四年四月春川師範學校ヲ設置シ之レ又孰レモ尋常科ヲ置クコトヲ本體トセリ

公立師範學校ハ大正十一年四月新令ニ依リ忠清南道公州ニ特科師範學校ヲ設置シタルヲ嚆矢トス尙大正十二年度ニ於テハ上記忠清南道以外ノ各道ニ於ケル臨時教員養成講習會ヲ廢止シテ一齊ニ特科師範學校ヲ設立シ以テ普通學校ノ擴張増設ニ伴フ教員養成機關ノ充實ヲ圖リ來リシガ前記師範教育制度ノ改正ニ伴フ措置トシテ教員養成機關ハ本府直轄ノ下ニ經營スルコトトシ各道公立師範學校ハ何レモ昭和五年度限り廢止シタリ

今官公私立各教育機關ノ現在數ヲ本府官制改革前竝本府始政當時ト對照表示スレバ左ノ如シ

官公私立教育機關

	昭和十四年 五月末		大正八年 五月末		明治四十四年 三月末	
	校數	生徒數	校數	生徒數	校數	生徒數
小學校 (小學校) (元普通學校)	三、三七七	一三、四七〇	三、〇〇〇	四、八二二	一、三六	一、五、五九
簡易學校	一、三三七	八、九七九	—	—	—	—
中學校 (中學校) (元高等學校) (元普通學校)	五	三、八七七	五	三、〇〇〇	—	二〇五
高等女學校 (高等女學校) (元女子學校) (元普通學校)	五七	三、三三七	二	一、九〇五	三	五二五
實業學校	八三	三、八八〇	三	三、四三三	三〇	九六〇
實業補習學校	二四三	八、〇九一	七五	一、六五〇	三	九三

備考

- 一、明治四十四年三月末現在ノ專門學校數中ニハ現在官立專門學校ノ前身タル醫學講習所
- 二、私立各種學校ノ著シク減少セルハ基礎薄弱設備不充ナルモノノ廢合又ハ官公立ニ組織ヲ變更セシモノ多キニ因ル
- 三、書堂トハ各里洞ニ於テ主トシテ漢文ノ素讀及習字ヲ授クル舊式教育機關ナリ此等ハ地方廳ニ於テ適宜其ノ内容改善ヲ勸奨シツツアリ
- 四、明治四十四年三月末現在書堂ノ校數及生徒數ハ調査ヲ缺クガ故ニ便宜明治四十五年三

昭和十四年五月末
大正八年五月末
明治四十四年四月末
月末現在數ヲ掲記ス尙書堂ハ執レモ三月末
調査トス

專門學校	大學預科	大學	師範學校	各種學校	合計	幼稚園	小學校
校數 二六	校數 一	校數 一	校數 一	校數 一	校數 五、五九九	校數 一、五五三	校數 一、五五三
生徒數 四、九二五	生徒數 五四〇	生徒數 五五八	生徒數 五、五五三	生徒數 七八、三九八	生徒數 一、五五三	生徒數 三、七九三	生徒數 三、七九三
校數 八	校數 一	校數 一	校數 一	校數 一	校數 一、六六六	校數 一、六六六	校數 一、六六六
生徒數 六〇	生徒數 一〇〇	生徒數 一〇〇	生徒數 一〇〇	生徒數 一〇〇	生徒數 一、六六六	生徒數 一、六六六	生徒數 一、六六六
校數 五	校數 一	校數 一	校數 一	校數 一	校數 一、六六六	校數 一、六六六	校數 一、六六六
生徒數 四〇	生徒數 一〇〇	生徒數 一〇〇	生徒數 一〇〇	生徒數 一〇〇	生徒數 一、六六六	生徒數 一、六六六	生徒數 一、六六六

第三節 教科用圖書

編纂改正 教科用圖書ノ編纂ハ併合以來之ヲ實施シ來リシガ昭和三年ニ至リ時勢ノ進運ト朝鮮ノ實情トニ鑑ミ從來ノ教科書ニ對シ一大改訂ヲ加フルノ緊要ナルヲ認メ同年八月臨時教科書調査委員會ヲ設ケテ改訂ニ關スル主義綱領ヲ審議シ之ニ基キテ各種教科書ノ改訂編纂ニ着手シ爾來新ニ編纂シタルモノ普通學校用修身書外五十二種百七十二冊ニ及ベリ然ルニ昭和十二年七月支那事變勃發シ其ノ戰果愈々擴大スルニ從ヒ我半島ハ兵站基地タルノ重大任務ヲ擔フニ至リ半島ノ民衆亦悉ク銃後國民タルノ熱意ヲ示シ内鮮一體ハ如實ニ強化實現セラレ昭和十三年三月

劃期的ナル教育令改正ノ斷行アリ内鮮兩者其ノ處遇ヲ均等ニシ一面ニハ物心兩面ヲ徹底的一國治績ヲ以テ其ノ皇國臣民ヲ育成スル事トナリタルヲ以テ之ガ教化ノ軌範タルベキ教科用圖書ニ於テモ或ルモノハ朝鮮ノ特殊事情ニ即セシム或ルモノハ之ヲ克服シカントテ内鮮二要素ノ元化ヲ圖ル趣旨ニヨリ小學校内鮮兒童ニ使用セシムル教科書モ左ノ通り其ノ種類及程度ヲ決定セリ而シテ之ガ爲新ニ内鮮人兒童ノ共用トナレル修身國語書方算術圖書及國史教科書ハ昭和十四年度ヨリ逐次高學年ヨリ實施シ唱歌ハ同十四年度ニ一二學年用ヲ同十五年度ニ三四學年用ヲ同十六年度ニ五六學年用ヲ實施スルコトトナセリ然ルニ昭和十六年度ヨリ更ニ國民學校令ノ實施ニ伴フシテ各級以下各學校令ノ精神ニシテ審議檢討中ナリ

修 身		國 語		書 方		算 術		圖 畫		國 史	
鮮内	鮮本	鮮内	鮮本	鮮内	鮮本	鮮内	鮮本	鮮内	鮮本	鮮内	鮮本
府	府	府	府	府	府	府	府	府	府	府	府
鮮内	鮮本	鮮内	鮮本	鮮内	鮮本	鮮内	鮮本	鮮内	鮮本	鮮内	鮮本
府	府	府	府	府	府	府	府	府	府	府	府
鮮内	鮮本	鮮内	鮮本	鮮内	鮮本	鮮内	鮮本	鮮内	鮮本	鮮内	鮮本
府	府	府	府	府	府	府	府	府	府	府	府
鮮内	鮮本	鮮内	鮮本	鮮内	鮮本	鮮内	鮮本	鮮内	鮮本	鮮内	鮮本
府	府	府	府	府	府	府	府	府	府	府	府
鮮内	鮮本	鮮内	鮮本	鮮内	鮮本	鮮内	鮮本	鮮内	鮮本	鮮内	鮮本
府	府	府	府	府	府	府	府	府	府	府	府
鮮内	鮮本	鮮内	鮮本	鮮内	鮮本	鮮内	鮮本	鮮内	鮮本	鮮内	鮮本
府	府	府	府	府	府	府	府	府	府	府	府

科	學年別	一	二	三	四	五	六
地	理	鮮内	鮮内	鮮内	鮮内	鮮内	鮮内
理	科	鮮内	鮮内	鮮内	鮮内	鮮内	鮮内
唱	歌	鮮内	鮮内	鮮内	鮮内	鮮内	鮮内
朝鮮語		鮮内	鮮内	鮮内	鮮内	鮮内	鮮内
		本府	本府	本府	本府	本府	本府
		鮮内	鮮内	鮮内	鮮内	鮮内	鮮内
		本府	本府	本府	本府	本府	本府
		鮮内	鮮内	鮮内	鮮内	鮮内	鮮内
		本府	本府	本府	本府	本府	本府
		鮮内	鮮内	鮮内	鮮内	鮮内	鮮内
		本府	本府	本府	本府	本府	本府
		鮮内	鮮内	鮮内	鮮内	鮮内	鮮内
		本府	本府	本府	本府	本府	本府
		鮮内	鮮内	鮮内	鮮内	鮮内	鮮内
		本府	本府	本府	本府	本府	本府
		鮮内	鮮内	鮮内	鮮内	鮮内	鮮内
		本府	本府	本府	本府	本府	本府

備考

一、表中本府下アルハ本府編纂教科書文部省下アルハ文部省編纂教科書ノ略ナリ

二、表中内下アルハ内地人兒童ニ鮮トアルハ朝鮮人兒童ノ略ナリ

頒布

教科用圖書ノ需要ハ大正八年度以前ニ在リテハ約百萬冊以下ニ止リシガ其ノ後向學心ノ勃興ニ伴ヒ需要漸次増加シ同十二年度ノ如キ四百四十萬冊ヲ算スルニ至レリ大正十三年以後ハ新教科書刊行ノ中絶ト經濟界ノ不況ニ伴フ購買力ノ減退トニヨリ其ノ需要著シク減ジテ毎年二百五六十萬冊ニ止リシガ昭和五年度以降ハ一面一校計劃ノ進捗並ニ昭和九年度以降簡易學校ノ新設ト共ニ新教科書ノ刊行ヲ見ルニ至リシヲ以テ茲ニ再ビ其ノ需要ヲ増加シ昭和十年度ニ於テハ一千六百四十萬冊ヲ算スルニ至レリ今最近ノ累年比較ヲ表示スレバ左ノ如シ

教科用圖書頒布高

昭和十四年度	同	十三年度	同	十二年度	同	十一年度	同	十年度	同	九年度	同	八年度	同	七年度	同	六年度
一、四、四、八、四	一、四、二、六、〇、〇	一、三、八、七、〇、〇	七、六、六、六、一	六、九、四、四、三	五、九、五、二、六	四、六、七、七、七	三、六、五、八、〇	三、六、九、五、四								

第四節 陸軍兵志願者ノ訓練

一 親同仁ノ 聖旨ニ基キ二十年施政ノ下ニ培ハレシ半島ノ民心ハ滿洲事變ヲ經テ支那事變ヲ勃發スルニ及ビ益々離化ノ度ヲ増シ愛國的热情ハココニ澎湃トシテ湧キ起レリ且ノ兵學ナル愛國ノ赤誠天ニ通ジ誕生セシメテ陸軍志願兵制度ナリ

一 軍制度ハ昭和十二年二月發布セラレ同年四月ヨリ施行セフレシ陸軍特別志願兵令ニ依ルモノナル朝鮮現在ノ風俗習慣民度ヲ以テシテハ直チニ兵トシテ採用スルヲ得ズル事情ニアルヲ以テ本府一於テ官立ノ陸軍兵志願者訓練所ヲ新設シ本所ヲ修了セル者ヲ兵トシテ採用資格ヲ附與スリ同所ノ訓練期間ハ六箇月ニシテ毎年六月入所ノ者ヲ前期生十二月入所ノ者ヲ後期生ト稱ス前期修了生ハ現役歩兵ニ後期修了生ハ第一補充兵トシテ入營又ハ召集セフナルナリ

一 本府ハ勅令ノ發布ニ依リ直チニ訓練所生徒募集ニ着手シ昭和十二年度ニ於テ四百名前期後期各二百名ヲ採用セシガ鮮内ハイフニ及バズ鮮外各地ノ半島同胞約二千名ノ應募者殺倒シ昭和十四年度ハ一採用人員ヲ六百名(前期後期各三百名)ニ増員シクルニ對シ約一萬二千三百名ノ半島青

年ガ熱誠ヲ以テ應募シタル狀況ナリ而シテ同訓練所ニテハ嚴格ナル規律ノ下ニ學力並ニ技術ヨリモ寧ロ精神道場トシテ半島青年志願者ノ育成ニ當リツツアリ昭和十三年前期ヲ修了シ現役歩兵トナリシ者ノ中約半數ハ現在北支ニ從軍一般兵ニ伍シテ何等遜色ナキ武勳ヲ立テ其ノ中既ニ二柱ノ護國ノ英靈ヲ出シ(昭和十四年九月現在)カクテ内鮮一體精神ノ具現者トシテ斐亞ノ礎石ヲ打チ建テタリ

第五節 教學研修所

既述ノ如ク昭和十三年四月朝鮮教育令ノ劃期的大改正行ハレタルガ制度ノ改革ニ教育ノ確立ニ要スル教師ノ其ノ人ヲ得ルニ否トニ存シ皇國臣民教育ノ中心生命ヲ構成スルモノハ同時ニ皇國臣民教育者トシテナルベキカク茲ニ於テ本府ハ昭和十四年四月新ニ「教學研修所」ヲ開設シソノ全施設ヲ舉ゲテ師長タルベキ人物鍊成ノ道場トナシ學校教員ニ對シ以テ體ノ主義ニ基キ皇國臣民教育ノ真髓ヲ會得セシメ師道ノ振興教學ノ刷新ヲ圖ルコトトナシ而シテ本所ノ研修期間ハ概シテ四月トシテ一年間ニ對シ〇人宛ニ收容シテ年延人員五百人ヲ研修セシムルモノトス

本所ニ入所セシムルベキ者ハ小學校訓導及中等學校教員(修業生)國民學校擔任教師(ニシテ完ラ小學校長ヨリ着手セヨトトナシ)昭和十三年一月現在同所ヲ修了セタル各道ノ小學校長ノ約二百二十名餘ニ達ス此等ノ人人ハ半島教育ノ師徒トシテ半島教學刷新ノ一ヲ推進力トシテ全鮮各道ニ

第六節 國語ノ普及

施設ノ梗概

國語ノ普及ニ關シテハ併合以來學校及其ノ他ニ於テ特ニ之ニ意ヲ留メ普通學校

ニ在リテハ每週九時間乃至十二時間國語ヲ教授スルノ外他ノ教科目ヲ授クル際ニモ常ニ言語ノ練習及文字ノ書方ニ注意セシメ高等普通教育實業教育專門教育ニ於テモ亦國語ノ教授ニ努ムルト共ニ學校用語トシテ日常其ノ使用ヲ獎勵シ其ノ他普通教育ヲ爲ス私立學校ニ於テモ亦大正九年三月其ノ規則ヲ改正シテ國語ハ修身ト共ニ必須科目ト爲シ以テ社會一般ニ普及セシムルノ素地ヲ作レリ又各地方ニ在リテハ國語夜學會國語講習會等ヲ設ケテ地方青年ニ國語ヲ學習セシムルモノ多シ且雖尙國語普及ノ現狀ハ稍解シ得ルモノ普通會話ニ差支ナキモノハ合ヒテ漸ク總人口ニ對シテ割分程度ニシテ統治精神ノ周知時局ノ正當ナル認識其ノ他施設上支障ヲ來スコト尠ナカラザルニ鑑ミ之ガ使用ニ關シ青年層婦人層ヲ通シテ極力普及徹底セシムル方途ヲ講ジソツアラスモ更ニ一層一般ニ具體化シ圖ル目的ノ下ニ本府ニ於テハ公立小學校元公立普通學校タリシモノ及幼易學校ヲ中心トシ昭和十三年度ヨリ毎年約十萬人ニ對シテ國語教本ノ無償配付ヲ行ヒ講習會ヲ開催スルコトトシ之ガ經費ハ毎年一回六〇圓延〇〇〇圓割分六萬圓外一教本代一萬圓計七萬圓ノ國庫ヨリ補助シテ實施シツツアリテ當初昭和十三年度ニ於ケル成績ハ極メテ良好ニ

シテ公私設合セテ三十餘萬人ノ受講者ヲ見ルニ至リタルヲ以テ引續キ之ガ内容ノ充實強化ヲ圖リ國語未解得者ノ根絶ヲ目標ニ必要ナル措置ヲ講ズル計畫ナリ

普及ノ程度 最近十箇年ノ各年末ニ於ケル國語ヲ解スル朝鮮人ノ數ヲ示セバ概ネ左ノ如シ

國語ヲ解スル朝鮮人ノ數

各年十二月末日

昭和三十四年度	同 十三年	同 十二年	同 十一年	同 十年	同 九年	同 八年	同 七年	同 六年	同 五年
稍解シ得ル者 一、四九一、一〇〇人	一、三六六、三九〇人	一、一〇〇、〇〇〇人	一、〇五二、〇〇〇人	九〇〇、〇〇〇人	八五七、二六六人	八一七、六四〇人	八五、五〇六人	一、〇三六、四九六人	九七七、四三三
普通會話ニ 差支ナキ者	一、二五七、〇〇〇人	一、一三三、五五〇人	一、一〇〇、〇〇〇人	九七五、七三三	八三三、六三三	七〇〇、一三三	七二六、九七七	六九七、七二二	六九九、七二二

第七節 朝鮮語ノ獎勵

規程ノ發布 朝鮮ニ於ケル内地人官吏ニシテ朝鮮語ヲ解スルハ番ニ各種施設ノ實行上必要ナルノミナラズ亦内鮮一體ノ強化ヲ圖ル上ニ於テモ緊要ナルハ言ヲ俟タザル所ニシテ警察取締產業獎勵租稅徵收等ニ於テ動モスレバ人民ノ誤解ヲ招ク虞アリシガ如キハ其ノ局ニ當ル者ガ朝鮮語ニ通ゼザルニ基因スルトコロ多キニ鑑ミ本府ハ朝鮮總督府及所屬官署在勤ノ内地人職員殊ニ常ニ民衆ニ接觸スル地方廳ノ職員ニ對シ朝鮮語ノ學習ヲ獎勵スル必要ヲ認メ大正十年五月朝鮮

總督府及所屬官署職員朝鮮語獎勵規程ヲ發布シ同時ニ地方待遇職員ニ對シテモ同規程ヲ準用シ内地人職員ニシテ朝鮮語ニ熟達セル者ニ對シ獎勵手當ヲ給與スルコトトナセリ

規程ノ改正

朝鮮語獎勵規程ニ關シテハ一般朝鮮語學習狀況ニ鑑ミ大正一三年八月種別等級

ニ改正ヲ加ヘテ同規程ノ趣旨ヲ一層徹底セシムルタメ昭和三年八月從前ノ種別等級ヲ第一種第二種第三種一三等トシ更ニ昭和六年第一種第二種第三種ノ三階級ト爲シ尙昭和十二年甲種及乙種ノ二種ニ改正セリ

試驗ノ執行

大正十年朝鮮語獎勵規程實施當初合格者ノ員數ハ五百六十名ニ過ギザリシヲ以

テ擔任職員ノ隨時地方一出張セシメ之ガ普及ノ狀況竝ニ其ノ効果等ヲ實地ニ觀察セシメ其ノ普及ノ未ダ充分ナラズト認ムル向ニ對シテハ極力之ガ普及ヲ激勵シタル結果爾來逐年其ノ合格者數ヲ増加シ昭和十四年末ニ於テハ延合格者ハ實ニ五千九百六十二名ノ多キヲ算スルニ至リ其ノ効果特ニ著クシテモアリ此ノ如キ既往ノ實績ニ鑑ミ朝鮮語ノ修得ヲ一層廣ク獎勵シ以テ本規程ノ趣旨ヲ徹底セシムル將來普通ノ用務ヲ處辨スルニ差支ナキ程度ノ朝鮮語ヲ解シ得ル合格者ヲ多數輩出セシムルコトニ重點ヲ置キ銳意之ガ獎勵ニ努メツツアリ

第八節 美術展覽會

概説

朝鮮ニ於ケル美術ハ往昔頗ル發達シタル時代アリシモ中世以降漸次衰頹ノ傾向ヲ示シ

近代ニ至リテハ殆ド美術トシテ見ルベキモノナク唯古墳ノ發掘等ニ依リテ得タル陶磁器彫刻品

及壁畫其ノ他建築物及佛像等古昔ノ遺物ニ依リテ僅ニ往時ニ於ケル美術ノ隆盛ヲ偲ブニ過ギズ此ノ際朝鮮美術ノ再興ヲ圖ルハ人心ノ荒廢ヲ挽回シ文化ノ伸展ニ資スル所以ナルヲ認メ大正十一年一月朝鮮美術展覽會規程ヲ發布シ本會ハ之ヲ第一部(東洋畫)第二部(西洋畫及彫刻)第三部(書及四君子)ノ三部ニ分チ毎年一回京城ニ於テ開催シタリ次デ昭和七年三月右規程ヲ改正シ第十一回ヨリ時代ノ趨勢ニ順應シテ新ニ純正美術ノ外ニ工藝品ヲ加ヘ以テ朝鮮古來ノ美術工藝ノ復興ト民藝又ハ郷土藝術ニ對スル好尙ヲモ鼓舞獎勵シ藝術ト郷土愛ト産業トノ渾然タル融合ヲ企圖スベク第一部東洋畫第二部西洋畫(彫刻ヲ除ク)第三部工藝品彫塑(書及四君子ヲ除ク)ノ三部ニ分チ引續キ毎年一回開催シツツアリ

朝鮮美術展覽會累年狀況表

回數	開催年	出品總數	同 上 入 選 點 數				觀覽者總數
			東洋畫	西洋畫	工藝品彫塑	書及四君子	
第一回展覽會	大正一	四〇五	八一	七九	一一	四六	二八、〇〇〇
第二回展覽會	同	五一五	五八	七五	一〇	五二	二九、二〇四
第三回展覽會	同	七九三	三八	一〇四	一	六七	二四、三五九
第四回展覽會	同	七九七	三六	一〇五	九	八四	二八、二三二
第五回展覽會	同	七九七	五一	一七七	九	七三	三六、〇五八
第六回展覽會	昭和二	一、二三五	五一	一七七	九	七三	二七、〇八八

回数	開館年	出品總數	同			工藝品彫塑	書及四君子	觀覽者總數
			東洋畫	西洋畫	選點數			
第七回展覽會	同	一、〇三三	四七	一六一	七	六九	二九、〇九〇	
第八回展覽會	同	一、二六二	四六	一六二	九	八三	三二、八二一	
第九回展覽會	同	一、三三三	五一	二〇六	一〇	九七	三二、三二一	
第十回展覽會	同	一、一八四	五二	二二四	一五	一〇六	二〇、三三三	
第十一回展覽會	同	一、二五八	七〇	二七六	五六	一	一八、九〇〇	
第十二回展覽會	同	一、三五二	五八	二二六	三一	一	一八、二一〇	
第十三回展覽會	同	一、一六二	七〇	一七六	六〇	一	一九、一二〇	
第十四回展覽會	同	一、二〇六	七四	一五二	七〇	一	二二、八三〇	
第十五回展覽會	同	一、一五三	六四	一五一	七九	一	二二、一二五	
第十六回展覽會	同	一、三二八	四二	一四〇	八九	一	二六、七四〇	
第十七回展覽會	同	一、一五二	五五	一五三	八九	一	三二、五五一	
第十八回展覽會	同	一、二六三	七〇	一八〇	八三	一	三四、二八三	
第十九回展覽會	同	一、一九八	八二	二二八	七八	一	四三、九五〇	

第九節 圖書館

朝鮮總督府圖書館ハ大正十一年二月朝鮮新教育令發布記念事業ノ一トシテ計畫セラレ翌十二年十一月三十日官制ノ發布ト同時ニ館長以下職員ノ任命アリ仍テ京城憲兵隊廳舎ノ一部ヲ假事

務所ニ宛テ銳意開館準備ヲ進メ先ヅ新書部一萬二千冊ノ分類整理ヲ了シ大正十四年四月三日ノ神武天皇祭ヨリ一般ニ公開シタリ爾來藏書數及閱覽者數漸次増加シ昭和十四年度末ニハ新書部十萬六千三百三十五冊古書部八萬五千七百二十六冊洋書部九千二百五十八冊別本文庫本等計四萬三千五百七十五冊合計二十四萬四千六百九十四冊ニシテ現ニ公衆ノ閱覽ニ供シツアルモノハ新書部ニ限レドモ同年入館者總數ハ二十三萬九千五百八十四人ノ多キニ達シ逐年増加ノ傾向ニアリ尙古書部及洋書部ハ蒐集ト整理トニ努メ可及的速ニ公開セントス

圖書館ヲ利用スル者年毎ニ増加シ閱覽室ハ狹隘ヲ告グルニ至レルヲ以テ本館ノ使命ニ鑑ミ昭和五年九月普通閱覽室ノ生徒席ヲ六十名ニ制限シ益々成人教育ノ目的ヲ達成センコトヲ期シ無休開館ヲ行フト共ニ内容ノ充實ヲ圖ルガ爲特別集書棚ヲ新設シ精神教育時事問題産業開發運動競技美術工藝等ノ圖書ヲ時ニ應ジテ取換展列スルコトトセリ同七年一月大阪毎日新聞社ノ寄附金ヲ基礎トシテ無料ノ大衆文庫ヲ設置シ各方面ニ互レル通俗圖書ヲ蒐メ以テ一般公衆ノ思想善導自力更生ニカヲ注ギ學校教育ニ惠マレザル有爲ノ青少年ノ爲ニ職業ノ知識ヲ啓發シ又各種ノ資格試験ニ應ズル獨習圖書ヲ選擇シテ閱覽セシメツアルガ開庫以來其ノ成績見ルベキモノ少ナカラズ尙同十年四月會議室ヲ廢シテ陳列室トナシ貴重特別圖書及ビ其他ヲ陳列シテ一般ニ公開シ得ル設備ヲナセリ又同年七月十五日婦女子文庫ヲ開設シ第二書庫ノ室ヲ假リニ之レニ當テ婦人及兒童ヲ收容シテ專ラ讀書趣味ノ普及ニ努メソツアリシガ閱覽者ノ漸増並書庫狹隘ノタメ別棟ノ婦女子文庫建築ノ必要ニ迫ラレ昭和十四年度末起工翌年四月竣工シ同年五月一日ヨリコ

レ轉セリ

本館ハ全鮮ニ於ケル總中央圖書館タル地位ニ在リ圖書ノ利用ハ獨リ館内ノミナラズ汎ク鮮内各地ニ弘通セシムベキモノナルヲ以テ昭和六年十月ヨリ巡回文庫ヲ創設シタリト雖藏書數不足ニシテ未ダ全鮮ニ廻送スルコトヲ得ズ然レドモ將來一層之ガ充實普及ヲ計リ地方文化ノ向上發達ニ資セントス圖書館ノ附帶事業トシテハ名士學者等ヲ招聘シ隨時講演及講習會ヲ開キ或ハ各種ノ展覽會ヲ催シ尙會議室講演室等ハ簡易ナル手續ニ依リ一般ニ貸與利用セシメ以テ民衆ノ教化ニ努メツツアリ

第十節 氣象觀測

一 機關

鮮内ノ氣象觀測機關ハ本府氣象臺一同測候所一六同出張所及同附屬測候所ノ出張所二一地方測候所四ニシテ尙補助機關タル簡易氣象觀測所雨量觀測所燈臺道農事試驗場及農牧場等ヨリ簡易ナル氣象觀測成績ノ報告ヲ受クルモノ四百三十二箇所アリ

二 觀 測

一九八

氣象觀測

氣象臺自測候所・向出張所及地方測候所ニ於テハ每日午前六時・向十時・正午・午後二時・同六時・向十時ノ六回ヲ觀測定時トシ尙此ノ外天氣豫報資料ノ目的ノ下ニ行フ正午及午前五時觀測ヲ行フ所アリ又天候險惡ノ時ハ一時間或ハ十分毎ニ臨時觀測ヲ行ヒツツアリ

觀測事項ハ氣壓・氣溫・濕度・水蒸氣張力・飽差・降水量・蒸發量・風向・風速・雲量・雲形・雲向・雲速・日照・地面溫度・地中溫度・最低地溫・天氣視程・雜象等ニシテ又別ニ各種ノ自記器ヲ備ヘテ各要素ノ不斷觀測ヲ爲ス

航空氣象觀測及通報

鮮内ノ各氣象機關ハ未明ヨリ日沒ニ到ル間風向・風速・天氣・雲量・雲形・雲向・視程等航空ニ必要ナル事項ニ就キ觀測ヲ行ヒ之ヲ氣象臺ニ蒐集シテ無線放送ヲ爲シ以テ軍用及民間ノ各航空機ノ運行ニ資セリ

時刻ノ測定及通報並天體觀測

時刻ノ正確ハ日常起居其他社會各般ニ互リ必要ナルノミナラズ各種觀測ノ基本ナルガ故ニ氣象臺ニテハ東京無線電信局ヨリ放送スル東京天文臺測定ノ時刻ヲ受ケテ常ニ正時ヲ保持シ且日電信機關ニ依リ鮮内各電信局及鐵道各驛ニ正確ナル正午ヲ通報ス而シテ夜間恒星ノ子午線經過ヲ觀測シ準基時辰儀ノ時差ヲ修正シテ時刻ノ正確ヲ保ツコトハ特ニ必要ノ時ニ之ヲ行フニ止ム尙昭和四年八月以來構内望遠鏡室ニ据付ケノ赤道儀ニ依リ天體觀測ヲ行ヒツツアリ

日射觀測 氣象臺ニ於テハ昭和七年十二月ヨリ中央氣象臺式銀盤日射計ニ依ル觀測ヲ開始シ

地方測候所ニ於テハ新義州京城全州大邱釜山平壤秋風嶺元山ニ於テ施行シツツアリ

地震觀測 地震ニ付テハ從來氣象臺及釜山ニ於テ觀測ヲ繼續セルガ昭和三年ニハ京城ニ同四

年ニハ大邱ニ同六年ニハ平壤同十二年ニハ秋風嶺ニ夫夫觀測ヲ開始セリ

地磁氣觀測 地磁氣ニ付テハ大正七年以來氣象臺ニ於テ伏角偏角水平分力ノ三要素ヲ每週木

曜日ニ觀測ヲ施行シツツアリ

上層氣流觀測 氣象臺ニ於テハ從來測風氣球ニ依ル上層氣流ノ觀測ヲ不定期ニ施行シタルモ

昭和二年一月ヨリ定時觀測ヲ開始シ同五年一月ヨリ航空路ニ沿ヘル釜山大邱京城平壤龍岩浦ノ

各測候所ニ於テ定時觀測ヲ開始シタルガ其後各測候所ニ於テモ順次觀測ヲ開始シ現在ニ於テハ

測候所出張所ニ於テ總テ觀測ヲ施行シツツアリ

高層氣象觀測 氣象臺ニテ昭和十四年九月ヨリラチオゾンテニ依ル高層氣象觀測ヲ開始シ上

層ニ於ケル氣壓氣溫濕度ノ三要素ヲ測定シツツアリ

三 豫報・警報及氣象通知電報

天氣豫報 氣象臺ニ於テハ朝鮮內地及滿洲ハ勿論支那シベリヤヒリツピン南洋等ノ各地ヨリ

一日一回乃至三回一日平均二百數十通ニ達スル氣象電報ヲ有線電信ニヨリ接受スル外無線電信

ニヨル各種氣象放送ヲ聽受シ毎日三回天氣圖ヲ作製シ之ニヨリ朝鮮全般ノ天氣豫報及仁川地方

ノ天氣豫報ヲ發表ス又各測候所出張所及地方測候所ニ於テモ氣象臺其他ヨリ有線及無線電信ニヨツテ各種ノ資料ヲ受ケテ更ニ天氣圖ヲ作製シ其ノ所管區域内(多クハ道ヲ單位トス)ニ於ケル翌日ノ天氣豫報ヲ爲ス

氣象特報・暴風警報

強風大雨大雪風雨風雪其他氣象上ノ異常現象ノ起ラントスル時ハ氣象臺測候所同出張所及地方測候所ハ氣象特報ヲ發シテ一般ノ注意ヲ喚起シ又優勢ナル颱風等ガ襲來シテ大ナル被害ヲ惹起セントスル兆候ノ認めラレタル時ハ暴風警報ヲ發シテ一般ニ警告ス氣象特報及暴風警報ハ孰レモ全般ト地方トニ分チ全般氣象特報及全般暴風警報ハ氣象臺ガ道別ニ發表シ地方氣象特報ハ氣象臺測候所同出張所及地方測候所ガ其所管氣象區域ニ對シテ發表ス地方氣象特報及地方暴風警報ノ發セラレタル時ハ氣象通知電報ヲチオ新聞紙等ヲ通ジテ各道警察部ヲ始メ關係各方面ヘ周知セシムルト同時ニ其區域内ノ暴風警報信號所(全鮮ニ百六十一箇所アリ)ハ夫夫該當セル信號標ヲ掲揚ス尙鐵道及山火ニ對シテモ夫夫警報ヲ發シ

氣象通知電報

氣象臺測候所同出張所及地方測候所ニ於テ公示スル全般天氣豫報全般氣象特報全般暴風警報地方天氣豫報地方氣象特報地方暴風警報ヲ速知セシムル爲メ氣象通知電報ノ制ヲ設ク

四 無線ニ依ル氣象ノ放送及受信

無線氣象放送

氣象臺ニ於テハ毎日午前五時四十分ヨリ午後八時十分ニ至ル間定時氣象十一

同航空氣象二十六回上層氣流二回ヲ京城無線電信局經由無線放送ヲ爲ス此外暴風警報ハ發布ノ都度即時放送ス

無線氣象受信

氣象臺ニ於テハ大正十三年十月無線受信裝置ヲ爲シ中央氣象臺海洋氣象臺沖繩大連大泊等ヨリ長波ニ依リ放送ノ氣象通報ヲ受信シツツアリ又昭和八年八月ヨリ短波受信器ヲ設置シ内地ハ勿論支那滿洲南洋シベリヤ各地ノ觀測成績ヲ受ケテ天氣豫察ニ資ス尙各測候所及特定ノ出張所ニ在リテモ凡テ長波短波受信裝置ヲ有シ各各地ノ氣象放送ヲ受信シテ天氣圖作製ニ資セリ

ラヂオ氣象通報

京城中央放送局ニ於テハ每日午前九時二十分及午後九時半鮮内ハ勿論北支那滿洲及内地ニ於ケル主要地ノ氣象實況ヲ全國氣象概況ト共ニ放送シ又海上ノ天候警戒ヲ要スル時ハ前記氣象概況ノ直後ニ漁業氣象ヲ放送ス尙氣象臺及各測候所發表ノ地方天氣豫報ハ毎日午後七時ノニュース直後ニ又氣象臺測候所同出張所及地方測候所發表ノ地方氣象特報及地方暴風警報ハ發表ノ都度時刻ヲ定メテ放送シ僻地ノ暴風警報信號所ニ聽受セシムルト共ニ一般民衆ノ利便ヲ計レリ尙仁川外二三ノ特定ノ測候所ニアリテハ地方放送局ノ開局ニ伴ヒ特ニ早朝ノ天氣見込ヲモ放送シ民衆ノ利便ニ供セリ

五 氣象調查報告及出版物

本府氣象臺ニ於テハ各地ノ觀測及調査ノ成績ヲ印刷シ各關係者ニ配布シツツアルガ其ノ種類

ハ「氣象日報」「天氣圖」「豪雨報告」「氣象旬報」「氣象月報」「上層氣流觀測年報」「氣象臺年報」等ナリ

略曆ノ編纂

朝鮮従前ノ曆本ハ支那ノ方式ニ則リ之ヲ多少加除シ編纂シ來レルモノナルガ大

正元年ヨリ其ノ編纂事務ヲ觀測所ニ移シ爾後專ラ近世天文學ノ學理ニ依リ推步計算ノ方式ニ改
メ且朝鮮ノ民度ニ鑑ミ曆面掲載事項ヲ改訂シテ朝鮮民曆ト稱シ編纂シツツアリシガ昭和十二年
ヨリ其ノ名稱ヲ略曆ト改メ内容ハ迷信的事項ヲ全ク削除シ天文・氣象・産業ノ事項ヲ増加シ曆本來
ノ使命ヲ達成スル様編纂シツツアリ

第七章 祭祀及宗教

第一節 祭祀

殿陵 朝鮮從來ノ規格ヲ存シ享祀ノ典禮ヲ行フ儀制中歷代殿陵ノ享祀ニ付テ之ヲ約說スレバ左ノ如シ

殿 ハ上古ヨリ高麗朝ニ至ル迄ノ歷朝ノ始祖及特殊ノ功德アル先王等ノ靈壘ヲ勸請シテ追造報本ノ誠敬ヲ致ス齋場ニシテ其ノ數現在八箇所アリ

陵 ハ上古ヨリ高麗朝ニ至ル迄ノ歷代王者ノ遺骸ヲ埋葬セル墳墓ニシテ現ニ其所在ノ明瞭ナルモノ九十八箇所アルモ就中奠幣供饌ノ禮ヲ以テ春秋兩次ニ享祀ヲ行フモノ六箇所アリ以上ノ八殿六陵ニ常時奉仕ヲ職トシテ祭祀其ノ他一切ノ常務ヲ幹理スル爲ニ參奉各一人ヲ配置シ以テ諸般ノ奉行ニ遺漏ナカラシメ且其ノ參奉ノ候補者ハ執レモ各姓ノ後裔中ヨリ登用スル慣例ヲ尊重シ以テ子孫ガ祖先ニ對スル孝敬心ヲ深カラシムルノ素因ヲ失ハシメザルコトヲ期セリ

又各陵ニ對シテハ特ニ常時ノ監視ヲ嚴明ニシ其ノ尊嚴ヲ保ツニ必要ナル施設トシテ放牧耕墾採樵狩獵等ヲ禁止スル制札ヲ建設シ且陵ノ大小ト其ノ距離ノ遠近等ヲ斟酌シテ別ニ守護人八十五名ヲ配置ス

祠院 祠宇書院ハ先賢ノ學徳ヲ追慕シ且其ノ徳化ヲ報謝スル爲享祀ヲ行フノ儀制ニシテ特ニ公認セラレタルモノナリ教育制度改革以前ニ在リテハ書院ハ地方ニ於ケル子弟教育ノ道場ナリシガ今ハ其ノ制革マリテ祠宇ト同ジク單ニ先賢ノ享祀ヲ行フ公認ノ齋場ト爲レリ而シテ其ノ數各道ヲ通ジテ四十四箇所アリ

第二節 宗 教

一 朝鮮佛教

朝鮮佛教ハ其ノ傳來遠ク高句麗小獸林王二年(今ヲ距ル一千五百六十七年前)東晉ノ秦王符堅ガ僧暕道ヲ遣ハシテ佛像經卷等ヲ傳ヘタルニ始マル爾來百濟新羅ヲ經テ高麗ノ末期ニ至ル迄歷朝ノ外護ニ因リ隆盛ヲ極メタリシモ之ニ伴ヒ餘弊百出シ爲ニ李朝ニ至リテハ儒學ヲ獎勵シテ佛教排斥ノ方針ヲ執リ寺額ヲ減ジ土田減獲ヲ沒收シ度僧ノ制限ヲ嚴ニスル等抑壓ヲ加ヘタル爲教勢甚ダシク沈衰シ寺刹ハ多ク荒廢ニ歸セシガ日韓併合後明治四十四年九月寺刹令ノ施行ニ由リテ傳法布教等ノ宗教的活動ヲ公認セラレ且寺刹財産ノ保有鞏固トナリ茲ニ漸ク蘇生ノ觀ヲ呈スルニ至レリ爾來各寺刹ハ努メテ布教所ヲ設置シ且本末寺聯合出資ニ依リ京城ニ財團法人朝鮮佛教中央教務院ヲ創立スル等漸次興學布教ノ發展ヲ圖リツツアリ現在本寺(本)三十一末寺一千二百餘所ニ布教所二百四十三僧侶五千二百六十三人尼僧九百九十七人信徒十九萬八千二百餘人ヲ有ス因ニ朝鮮佛教

ノ宗旨稱號ハ其ノ發達ニ從ヒ種種併立シタリシモ李朝ニ至リ之ガ併合統一ニカメ世宗六年宗門制度釐革ノ際之ヲ禪教兩宗ト爲シタルガ今日ニ於テモ多ク兩者ヲ併稱ス

二 内地神道及佛教

内地神道 ノ朝鮮ニ於ケル布教ハ明治二十六年天理教ノ里見治太郎釜山ニ駐在シ之ニ從事セルヲ嚆矢トス次デ同三十年頃神理教亦釜山ニ開教シ爾來漸次各教ノ渡來ヲ見ルニ至レリ現在朝鮮ニ於テ布教ヲ爲スモノ天理教神理教金光教神習教大社教扶桑教神道黒住教實行教御嶽教神道修成派ノ十一ノ派ニシテ就中天理教ハ朝鮮人教化ヲ目的トスル教義講習所ヲ京城ニ設置シ六七名ノ男女ヲ收容シ布教ニ關スル教育ヲ施シ着着根柢アル傳道計畫ヲ進メツツアリ現在神道各派ヲ通ジテ布教所三百五布教者六百二十三信徒九萬八千八百餘人(内朝鮮人三萬四百餘人)ヲ算ス

内地佛教 ノ朝鮮ニ於ケル最初ノ布教ハ天正十五年今ヲ距ル三百五十年前ニシテ眞宗大谷派系ノ僧侶奥村淨信釜山ニ來リテ着手シタルニ始マル其ノ後文祿役ニ會ヒ朝鮮トノ交通杜絶シ大谷派ノ朝鮮布教亦一時其ノ跡ヲ絶チタルモ明治十年同本山ハ淨信ノ後裔奥村圓心等ヲ派遣シ再ビ釜山ニ開教シタリ同十四年日蓮宗渡邊日運亦釜山ニ日蓮會堂ヲ建テ同二十八年ニ眞宗本派本願寺派同三十年淨土宗等漸次各地ニ布教師ヲ派遣シ日韓併合後ハ各派競ウテ布教弘法ニ努メ今ヤ信徒ノ結集寺院布教所等ノ設備年ヲ逐ウテ増加スルニ至レリ現在朝鮮布教ニ從事スル宗派ハ眞宗日蓮宗淨土宗眞言宗曹洞宗臨濟宗黃檗宗天台宗華嚴宗ニ屬スル二十八派ニシテ寺院一百

三十一布教所六百三十六布教者八百二信徒三十三萬四千百餘人(內朝鮮人三萬七千五百餘人)アリ

三 基 督 教

基督教ノ傳播ハ第十八世紀ノ中葉朝鮮ヨリ清國ニ使シタル者北京ニ於テ天主教ノ聖書ヲ購入シテ之ヲ傳ヘタルニ濫觴セリ當初天主教ハ京畿道楊平地方ヲ中心トシテ漸次全羅道ニ傳播シタルモ其ノ教義ハ朝鮮固有ノ祖先禮拜ノ風習ニ反スルモノアリシヲ以テ李朝正祖王ノ八年今ヲ距ル百五十四年前政府ノ嚴禁スル所トナリ教徒ハ峻刑ニ處セラレ同教ノ書籍ハ悉ク沒收セラレ且其ノ輸入ヲ禁ゼラレタリ其ノ後教勢再燃シタルコトアルモ遂ニ其ノ旺盛ヲ見ルニ至ラズ降ツテ歐米宣教師ノ朝鮮ニ渡來シタルハ憲宗王ノ二年今ヲ距ル百二年前ニシテ佛國人ピエルモ一バシ初メテ韓國領内ニ入り次デ同教ノ宣教師二名來リ竊ニ京畿道忠清道ニ互リ教旨ヲ傳ヘタルモ政府ノ迫害ハ依然トシテ止マザリキ斯クテ李太王十年ニ至リ大院君ノ勢力失墜シ政治上ノ關係ヲ絶ツニ及ビ基督教ニ對スル迫害モ亦漸次弛緩シ同十九年以來歐米諸國トノ外交關係成立シ基督教ノ布教ヲ默認セシヨリ天主教亦漸次教勢ヲ恢復シ爾來漸次隆盛ニ赴キツツアリ

露國正教會ノ朝鮮傳道ハ李太王光武四年ニシテ日露戰役ノ際一時停止シ其ノ後復興シタルモ教勢尙不振ノ狀ニ在リ

基督教新教ノ朝鮮ニ傳道シタルハ李太王二十一年米國北長老派ノ宣教師醫師ホレーヌスアレ入鮮シ宣教ノ第一歩トシテ先ヅ病院ヲ設立セルヲ初メトス其ノ翌年ニハ同派ノ神學博士エ

ツチジアンダーウッド美監理派ノ宣教師エツチジアンペンセラ一夫妻及ダブリュービース克蘭トン等ガ相前後シテ渡來シ京城平壤其ノ他ニ布教所ヲ設ケ學校病院等ノ經營ニ着手シ爾來各派宣教師年年多キヲ加ヘ現在外國人ノ關係スル教派ハ朝鮮耶蘇教長老會基督教朝鮮監理會聖公會第七日安息日耶蘇再臨教東洋宣教會救世軍基督教會朝鮮宣教會基督教五旬節教會基督教會ノ九派ナリ又內地人新基督教ハ明治三十七年日本基督教會傳道局ヨリ牧師秋元茂雄ヲ派遣シ最初釜山ニ教會ヲ設立シ傳道ヲ開始シタリ同年日本メソヂスト教會日本組合教會モ亦渡來セリ現在以上ノ外きよめ教會日本聖教會及基督同信會アリ朝鮮人側ニハ大正七年元老派ノ傳道師金庄鎬ガ同派ヲ脱シ黃海道鳳山郡ニ朝鮮基督教會ヲ組織シ又同十一年日本組合基督教會ハ其ノ組織ヲ變更シ朝鮮人側ノ布教ハ之ヲ柳一宣ニ委任スルコトトナリ京城ニ朝鮮會衆基督教會ヲ設立ス尙近クハ牧師宋台甲ニ依ル神ノ教會ノ他基督ノ教會ノ設立ヲ見タリ以上新舊各派ヲ通ジ現在布教所五千二百八十九布教者四千七百六十三人(內外國宣教師四百三十六人)信徒內地人六千四百餘人朝鮮人五十萬二千二百餘人外國人二百餘人合計五十萬八千九百餘人トス

四 宗教團體ノ社會事業

宗教團體ノ社會的施設ハ基督教最モ多ク佛教之ニ亞ギ神道モ亦教勢ノ進展ニ從ヒ漸次之ガ施設ヲ見ルニ至レリ

基督教ニ於ケル事業ハ主トシテ外國宣教師ニ依リテ行ハレ新舊各派ヲ通ジテ學校ニハ專門學

校五中學校三高等女學校六實業學校二小學校三十七ノ外專門中等並ニ初等程度ノ各種男女學校
 一百二十七幼稚園一百九十講習所書堂一百五十二シテ醫療事業ニハ監理及長老聯合ノ世富蘭德
 病院外二十四箇所ノ病院並ニ海州ニ於ケル肺結核療養院聖水達城東萊ニ於ケル癩病院アリテ有
 料患者ヲ取扱フト共ニ貧困者ニ對シ施療ヲ行ヒツツアリ其ノ他社會事業ニハ天主教ノ京城仁
 川大邸ニ於ケル孤兒院大同鎮南浦ニ於ケル養老院朝鮮耶蘇教長老會ノ養老院孤兒院基督教朝鮮
 監理會ノ京城泰和基督社會館公州中央嬰兒院聖公會ノ聖彼得孤兒院救世軍ノ育兒ホーム女兒
 ホーム婦人ホーム等アリ近來ハ又農村ノ開發ニ注目スルニ至レリ

内鮮佛教團體ノ經營スル主ナルモノヲ舉グレバ專門程度ノ學校一中等程度ノモノ四初等程度
 ノモノ七幼稚園五十六講習所書堂二十六箇所アリ又隣保救濟ノ事業トシテ眞宗大谷派ノ向上會
 館淨土宗ノ和光教團共生園曹洞宗ノ福壽會内地佛教各宗聯合ノ京城佛教慈濟院仁川佛教悲田院
 大田佛教慈濟會光州佛教慈光會平壤佛教廣濟會羅南佛教慈攝會行旅病人救護所及同養老保育所
 等アリ

神道ノ事業トシテハ現在天理教ノ經營ニ係ル講習所四箇所内鮮同慶會等アリ

第八章 社會事業

概説

從來總督府ニ於テ施設獎勵シツツアル社會事業中救貧事業ニ屬スルモノハ旱水風害火災等ノ罹災者救助・行旅病死人ノ救護取扱・老幼不具・癡疾者ノ賑恤・孤兒ノ養育・不良兒ノ教化・盲啞教育及貧民救療等ヲ主ナルモノトシ各道ニ於テモ亦私設救濟事業ニ道費ノ補助ヲ與フル等年年其ノ擴充ヲ講ジツツアリ

防貧事業ニ在リテハ從來府郡島臨時恩賜金授産費ヲ以テ之ヲ行ヒ恒産ナキ者ニ生業ヲ授ケ生活ノ安定ヲ得シムルヲ本旨トシ各道ニ互リテ農林・水産・工業等ニ關スル簡易ナル傳習ヲ行ヒ兼テ生産器具・種苗等ヲ配與シ更ニ大正九年度ニ於テ授産費ノ一部ヲ割キテ社會救濟事業ノ經營又ハ補助ヲ開始シ(第十六章第二節參照)一方京城釜山・平壤・大邱其ノ他ノ都市ニ於テモ社會福祉ヲ目的トスル公益市場・公益質屋・共同宿泊所・職業紹介所・人事相談所等ノ經營ヲ爲スト共ニ邑・面ニ於テハ昭和三年度ヨリ小農者ノ生業資金融通ヲ目的トスル小額生業資金貸付ヲ實施スルニ至レリ

斯ノ如ク本府ハ各道地方公共團體並民間篤志者ヲ指導・督勵シテ其ノ協力ニ依リ細民ノ救濟・福祉増進ニ努メ社會ノ缺陷補正ニ努メツツアリ

一 罹災救助

梗概 天災地變等非常災害ニ因ル罹災民救恤ニ就テハ從來屢々 長キ邊ヨリ多額ノ御内帑金御下賜ノ恩命ニ浴シ併合以來昭和十四年度末迄ノ御下賜金ハ四十一回五十七萬七千七百圓ノ多額ニ及ビ罹災者ハ勿論一般民衆ノ齊シク其ノ恩澤ニ感泣スル所ナリ

(イ) 道罹災救助基金ニ依ル救助 昭和十三年八月朝鮮罹災救助基金令同施行規則ヲ制定シ道

ヲシテ道稅ヲ増徴セシメ之ニ國庫補助金ヲ交付シテ各道ニ十箇年間一千三百萬圓ノ基金ヲ蓄積セシメ之ヨリ生ズル利子收入及併合ノ際下賜セラレタル臨時恩賜金三千萬圓中地方民ノ授産教育及凶歉救濟費ニ充當セシムル爲朝鮮府郡島ニ分與セラレタル金一千六百三十九萬八千圓ノ利子收入額ノ一割ヲ罹災救助ノ費ニ充ソルコトナシ之ガ受入金トヲ合セ罹災者ニ避難所設置・食料ノ禁出又ハ給與被服傷病者ノ治療死亡者ノ埋火葬小屋掛生業ニ從事スベキ資料又ハ器具學用品ノ給與運搬用具又ハ人夫費等ノ應急救助費ニ充當スルモノニシテ本基金ノ昭和十五年年度罹災救助費豫算額ハ一九七、九五、六圓ナリ

(ロ) 恩賜罹災救助基金ニ依ル救助 明治天皇御大喪ニ際シ金二十萬圓昭憲皇太后御大喪ニ際

シ金十一萬五千圓ノ御下賜金アリ之ニ國庫補助金十萬圓ヲ加ヘ大正三年恩賜罹災救助基金ヲ設定シ朝鮮總督之ヲ管理シ爾來朝鮮内ハ勿論遠ク滿洲方面ニ在住スル朝鮮人罹災者ノ救濟ニモ行ヒ特ニ被害甚大ニシテ當該年度ノ豫算ヲ以テ救濟シ能ハザル場合ハ基金會中ニ編入シタル年年ノ剩餘金ヲ繰戻シ其ノ資金ニ充テ優渥ナル 理旨ニ浴セシメタルニ若シ基金設定以來昭和十四年度迄ニ支出セル總額六三七、一四、七圓ニシテ基金現在額四一五、〇〇〇圓ナリ尙本基

金ノ昭和十五年度豫算額七三、五二九圓ナリ

(八) **道費及國費ニ依ル救助** 災害ノ程度激甚ニシテ諸記施設ニ依ルモ尙罹災者ノ生計ヲ維持

シ難キ者ニ對シテハ諸工事ヲ實施シテ勞銀ヲ撒布シ又ハ副業ヲ獎勵シテ其ノ收益ニ依リ生活ノ資ヲ得セシムル爲事業ヲ實施シ其ノ經費多額ニ及ブトキハ道一般經費及本府第二豫備金又ハ追加豫算ニ依リ之ニ充當セシメツツアリ

義捐金ノ募集 尙被害激甚ナル場合ハ適當ナル機關朝鮮社會事業協會ヲシテ行ハシムルヲ例トスニ依リ朝鮮内ハ勿論内地臺灣滿洲方面ヨリ義捐金ヲ募集シテ救濟ノ萬全ヲ期スルノツアリ

二 賑恤救護

梗概 老幼不具癡疾等生業ヲ營ム能ハザル者ニ對シテハ恩賜賑恤資金ニ依リ行旅病人尙死亡人ノ救護取扱ニ關シテハ道費國費ノ外ニ行旅病人救護資金ニ依リ之ヲ救護ス

恩賜賑恤資金 大正四年卽位大禮ニ際シ下賜セラレタル御内帑金二十萬圓ヲ以テ大正五年一月設定シ爾來之ヨリ生ズル利子ヲ以テ老幼不具癡疾又ハ疾病等ニ依リ生業ヲ營ムコト能ハズ然モ親戚故舊ノ扶助ヲ受タルノ途ナキ者ニ對シ救助ヲ爲シ鴻大ナル恩澤ニ浴セシメツツアリ本資金ニ依ル被救助者數ハ年年増加スルノ傾向アリ而モ救助ヲ要スル窮民少カラザルヲ以テ昭和二年二月御大禮ニ際シ下賜セラレタル三十四萬六千二百圓及同三年十一月御大禮ニ際シ下賜セラレタル三十四萬六千二百圓ヲモ本基金ニ編入シ尙毎年度歲計剩餘金モ一部之ヲ基金ニ編入セル

結果現在基金總額百二十六萬圓ニ達シ昭和十五年三月末日現在ニ於ケル被救助人員ハ一千七百
 二名名ナリ

行旅病人救護 行旅病人及同死亡人ノ救護取扱ハ事件發生地ノ府尹邑面長ニ於テ擔當シ本人若
 ハ扶養義務者ヲシテ其ノ費用ヲ支辨セシメ其ノ支辨シ得ザル場合ハ道費若ハ國費ヲ以テ支辨ス
 ルモノトス山來朝鮮ニ於テハ地方部落民又ハ篤志者ニ於テ之ガ救護埋葬ヲ爲スノ美風アリ且一
 般ニ事件ノ發生多カラザリシガ人口多ク往來頻繁ナル市街地ニ在リテハ行旅病人又ハ同死亡人
 ニ關スル事件漸ク増加シ之ガ救護設備ノ必要ヲ感ズルニ至リタルヲ以テ大正六年臨時恩賜金分
 配殘額及其ノ利子ノ合計二十六萬三千六百五十一圓餘ヲ以テ本府ニ行旅病人救護資金ヲ設定シ
 爾來之ヨリ生ズル利子ヲ以テ公共團體又ハ宗教團體ニ於テ設置スル行旅病人救護所ノ設備費及
 維持費ノ一部ヲ毎年度補助助成シツツアルガ京外二十九箇所ノ行旅病人救護所ニ對シテ昭和
 十四年度迄ノ補助總額ハ設備費四萬四千五百二十圓維持費二十二萬四千六百六十七圓餘ニ達ス而
 シテ右資金ノ毎年度歲計剩餘金ハ之ヲ基金ニ編入セル結果現在資金總額三十二萬三千四百ニ達セ
 リ

三 施藥救療

恩賜記念救療施設 畏クモ 聖上陛下ニ於カセラレテハ野界不況ニ因ル農山漁村ノ窮乏ヲ深
 シ御軫念アラセラレ昭和七年八月爾今三箇年間毎年金七萬五千圓ヲ救療ノ資トシテ下賜セラル

ル旨ノ御沙汰アリタルヲ以テ本府ニ於テハ御下賜金ニ國費八萬一千二百四十七圓ヲ加ヘ十五萬六千二百四十七圓ヲ以テ救療計畫ヲ樹立シ同年十月ヨリ實施シタルモノニシテ本施設ハ朝鮮全道ヲ官公立病院又ハ公醫ノ存在スル地方ト然ラザル地方トニ區分シ前者ニ對シテハ主トシテ外來診療券ヲ發行シ之ニ依リテ最寄ノ病院又ハ醫師ニ就キ救療ヲ受ケシメ後者ニ對シテハ初年度ニ於テ各面二箇宛(昭和十二年度ヨリ各面二箇宛増設)ノ救療箱ヲ設置シ次年度以降ハ之ガ内容藥品ノ更新補充ヲ爲シ又診療券及救療箱ニ依リテ救療スルコト能ハザル重病患者ニ對シテハ入院料ヲ交付シテ徹底的救療ヲ施スコトトセリ然シテ本救療施設ノ經費ハ昭和七年度ヨリ九年度迄毎年十五萬六千二百四十七圓ナリシガ昭和十年度ヨリ御内帑金下賜アラセラレザルコトナリタルヲ以テ同年度ヨリ國費ヲ増額シテ十一萬圓(昭和十五年度ヨリ更ニ四萬圓増額)ヲ以テ實施シツツアリ各道及府邑面ニ於テモ本府ノ計畫ニ順應シテ巡回診療其ノ他地方適切ノ事業ヲ實施中ナリ因ニ昭和十四年度ノ実績ヲ擧グレバ左ノ如シ

救療箱藥品交付延人員 二、八四二、七五四人

診療券ニ依ル救療延人員 一九六、〇七四人

入院治療ニ依ル治療延人員 三三、〇〇六人

巡回診療ニ依ル診療實人員 五九、六四六人

窮民ノ救療

ニ關シテハ右ノ外從來京城帝國大學附屬醫院及各道立醫院ヲシテ之ヲ行ハシメ醫院所在地外ノ僻遠ノ地ニ對シテハ道立醫院ヲシテ巡回診療ヲ行ハシメツツアリ

財團濟生會

ハ慈善救濟ヲ目的トスル内地所在ノ財團法人ニシテ大正三年同會ヨリ朝鮮ニ於ケル窮民救療基金トシテ四分利國債七萬圓ヲ配當寄贈アリタリ爾來本府ハ之ヲ道立醫院特別資金トシ之ヨリ生ズル利子ヲ每年道立醫院ニ配付シ同醫院ハ豫メ施療券ヲ發行シ之ヲ邑面又ハ警察官署ニ配付シテ窮民ニ交付シ公醫若ハ其ノ他ノ開業醫等ニ委嘱シテ其ノ救療ヲ行ハシメ以テ一般窮民ノ救療ヲ行フノ外癩患者治療ノ爲特種ノ藥品ヲ製造シテ施藥シツツアリ又各道ニ於テモ道費ヲ以テ夫夫窮民救療ノ施設ヲ行ヒツツアリ

四 兒童保護

梗概 兒童保護ノ施設トシテハ本府直轄ノ濟生院及感化院ノ外民間有志者宗教團體ニ於テ經營スル育兒施設感化施設・妊産婦保護施設乳幼兒健康相談施設託兒施設等アリ本府及各道ニ於テハ此等ノ事業ニ對シテ毎年度補助金ヲ交付シ其ノ助長獎勵ニ努メツツアリ

濟生院 本院ハ明治四十五年ノ創立ニ係リ從來朝鮮醫院及濟生院特別會計ノ下ニ特ニ下賜セラレタル恩賜金ノ利子及政府支出金ヲ主タル財源トシテ施設經營セシガ大正十四年三月二十八日附法律第十九號ヲ以テ朝鮮醫院及濟生院特別會計ハ大正十三年度限り之ヲ廢止セラレ之ニ屬セシ資金及債權債務ハ朝鮮總督府特別會計ニ歸屬セラレタリ昭和十四年度ニ於ケル本院ノ豫算ハ十萬五千一百八十三圓ニシテ國費ヲ以テ經營ス而シテ本院ハ之ヲ養育及盲啞ノ二部ニ分チ前者ハ孤兒ノ養育ヲ爲シ後者ハ盲啞者ノ教育ニ從事ス

(一) 養育部 本院創始以來昭和十五年三月迄取扱ヒタル孤兒ノ總救助人員ハ一千四百六十三人ニシテ昭和十五年三月末現在ノ救助人員ハ二百八十人ナリ此等ノ孤兒ハ全部朝鮮人ニシテ朝鮮ノ現狀ニ鑑ミ將來農民タラシムル目的ヲ以テ其ノ教養ヲ施シ特ニ附屬農場ヲ設置シテ教科修了者中適當ナル者ヲ之ニ收容ス尙部内ニハ四年程度ノ學校ヲ附設シ初等程度ノ教育ヲ施シツツアリ

(二) 盲啞部 昭和十五年三月末ニ於ケル現在生徒數盲本科生七十八人啞本科生百三十六人合計二百十四人ニシテ修業年限ヲ盲本科ハ三年啞本科ハ五年トシ卒業後何等ノ制限若ハ義務ヲ附スルコトナク其ノ教育方針ハ專ラ實用ニ重キヲ置キ各科ニ適切ナル技術ノ教習ニ努メ以テ修業後ノ獨立自活ノ途ヲ得シムルヲ期シ盲生ニハ鍼治按摩啞生ニハ洋服裁縫及板金等ヲ課セリ此等ハ既ニ二十數回ノ卒業生ヲ出シ中ニハ自己ノ生活ヲ支持シ得ルノミナラズ更ニ家庭ノ生活ヲ助ケル者モアリ

感化院 大正十二年八月二十八日朝鮮總督府感化院官制ヲ制定セラレ同年九月三日感化令公布サレ之ニ伴フ感化院規則ヲ發布シ同年十月一日朝鮮總督府永興學校現在ハ永興學院ト稱スノ名稱ノ下ニ咸鏡南道文川郡明孝面松田灣舊永興灣海軍防備隊所在地ニ又昭和十三年十月一日全羅南道務安郡二老面高下島ニ朝鮮總督府木浦學院設立セラレタリ開設以來昭和十五年三月末日迄ニ收容セル兒童累計三百五十八名ニシテ昭和十五年三月末現在在籍兒童百五十八名ナリ學科程度及科目ハ修業年限四箇年ノ小學校ニ準ジ之ニ農業漁業木工及裁縫ノ實科ヲ加ヘ職業指導ニ

努ムルト共ニ質實敦厚ノ美風ヲ養ヒツツアリ

五 福利施設

梗概 現在朝鮮ニ於ケル福利施設ハ住宅供給・公益市場・公益質屋・公益宿泊所・公益食堂・公益浴場・公益洗濯場・公益理髮場・小額生業資金ノ貸付等ナリ而シテ此等ハ概ネ歐洲戰後ニ於ケル經濟的社會的變動ニ際シテ施設セラレタルモノニシテ爾來漸次普及發達シツツアリ

住宅供給 輓近市街地ニ於ケル住宅拂底ノ實況ニ鑑ミ京城・木浦・大邱・釜山・海州・新義州・春川・清津・羅津等ノ府邑ニ於テハ衛生經濟兩方面ヨリ見テ改善セラレタル公營住宅ヲ建設シ庶民階級ニ對シ低率ノ家賃ヲ以テ貸與シ住宅難ノ緩和ニ資シツツアリテ其ノ住宅數約七百戸ナルガ今事變後主要都市ニ於ケル住宅拂底ハ一層激化スルニ至リタルヲ以テ積極的ニ公營住宅ノ建設ヲ爲サシメツツアリ尙不良住宅土葺改善施設トシテ京城府並財團法人保隣會財團法人和光教園・向上會館ニ於テ簡易住宅ヲ供給シツツアリテ其ノ數二千餘戸ナリ

公益市場 歐洲大戰後ノ施設ニ係リ現在公益市場ヲ有スルハ京城・仁川・開城・木浦・光州・順天・大邱・釜山・馬山・普州・蔚山・東萊・方魚津・海州・沙里院・平壤・鎮南浦・新義州・咸興・興南・羅南・清津・羅津・雄基及會寧ニシテ市場數五十四箇所一箇年ノ賣上高三千六百六十四萬餘圓ニ達シ食料品其ノ他日用品ヲ廉價ニ供給シ一般庶民階級ノ利益ヲ圖リツツアリ

公益質屋 從來全州・群山・光州ノ三箇所ニ於テ道地方費ヨリ個人ニ資金ヲ貸付シ公益的質屋ヲ

委託經營セシメツアルニ過ギザリシガ朝鮮ノ現状ニ鑑ミ市街地ニ於ケル勞働者及下層者ニ對スル保護施設トシテ公營ノ公益質屋設置ノ必要ヲ認メ昭和四年度ヨリ國庫補助金ヲ交付シテ之ガ擴充ヲ圖リタルヲ以テ現在ニ於テハ京城(二箇所)仁川(二箇所)釜山(二箇所)大邱(二箇所)木浦(二箇所)所鎮南浦新義州咸興元山與南清津全州光州羅津ノ主要都市ニ其ノ設置ヲ見ルニ至リ其ノ數二十箇所ニ及ベリ

公益宿泊所 現在此ノ種宿泊所ヲ經營セルハ京城仁川木浦釜山平壤ノ五府ニシテ京城府ニ在リテハ和光教園ニ於テモ之ヲ經營シツツアリ尙木浦ニハ朝鮮海事會木浦支部經營ノ海員宿泊所アリ

公益食堂 釜山府ニ一箇所アリ

公益浴場 仁川府群山府鎮海邑平壤府義州邑昌城面等ニ於テ之ヲ設ク

公益洗濯場 京城府仁川府木浦府群山府大邱府釜山府咸興府春川邑等ニ其ノ設ケアリ

公益理髮場 京城ニ和光教園東和隣保館北部隣保館ノ三箇所仁川開城群山釜山ニ各一箇所アリ

小額生業資金貸付 朝鮮ニ於テ大多數ヲ占ムル小農者ノ生活安定ヲ圖ル爲ニハ生業ヲ奨メ勤勞ニ依リ自ラ其ノ窮境ヲ打開セシムルノ必要ヲ認メ昭和三年度ヨリ邑面ヲシテ之ニ必要ナル小額ノ生業資金ヲ貸付セシムルト共ニ之ガ資金ノ借受者三十名内外ヲ一團トシタル勤農共濟組合ヲ部落單位ニ組織シ其ノ地方ニ於ケル老農ヲ推シテ勤農輔導委員ニ任ジ之ヲ中心トシテ組合員

相戒メ相勵マシテ勤勉力行ノ精神ヲ鼓舞シ以テ漸次彼等ノ生活ノ安定向上ヲ圖リツツアリ而シテ昭和十四年度末現在ノ貸付資金額ハ三百十萬六千餘圓ニシテ勤農共濟組合數ハ五千五百六十九ニ及ビ相當ノ成績ヲ擧ゲツツアリ

六 職業輔導

勞働紹介 朝鮮ニ於テハ工場勞働者ノ保護救濟未ダ内地ノ如ク急ヲ告グルニ至ラザルヲ以テ之ニ關スル施設ハ殆ンド擧グルニ足ルモノナシト雖輒近西北鮮ニ於ケル鐵道港灣治水及水電工事ノ如キ大規模ノ土木工事ノ勃興ニ伴ヒ勞働者ノ需要激增ノ趨勢ニ在リ然ルニ由來同地方ハ人口稀薄ニシテ勞働者ノ不足ヲ告グ滿支人勞働者ノ使役ヲ餘儀ナクセラレツツアリ一方南鮮地方ハ人口稠密ニシテ窮民多ク内地渡航者ハ逐年多キニ上リ勞働者ノ需給調節上面白カラザル現象ヲ呈セルヲ以テ本府ハ之ガ對策ノ一端トシテ昭和二年以降就職ノ爲旅行スル勞働者ノ汽車汽船運賃割引ヲ實施シ其ノ移動ヲ容易ナラシメ又常時釜山ニ職員ヲ駐在セシメ漫然内地渡航者ヲ朝鮮内ニ於ケル勞務需要先ニ紹介就職セシムル外昭和九年三月以來大疊的ニ南鮮過剩勞働者ヲ主トシテ西北鮮地方勞働需要先へ移動紹介シ以テ之ガ需給調節ニ資シツツアリ

從來府邑面及社會事業團體ニ對シ職業紹介所ノ設置ヲ慫慂シ更ニ之ガ事業ヲ助長指導スルノ必要ヲ認メ昭和三年度ヨリ公設職業紹介所ニ對シ補助金ヲ交付シ之ガ事業ノ充實進展ヲ期シ以テ勞働者ノ需給調節ノ圖リ來リシガ今次事變ヲ契機トシテ職業紹介所ノ存在ハ從來ノ如キ社會

政策的施設を以て一新し軍需勞務ヲ首メ生産力擴充計畫產業勞務要員等ノ充足事變ノ影響
一因テ轉失業者並ニ歸還又ハ傷痍軍人等ノ就職斡旋等國家的目的遂行上勞務統制機關タル使命
ヲ帶ビテニ至リタル現狀ニ鑑ミ昭和十五年一月既設ノ府營職業紹介所中六箇所ヲ國營ニ移管シ
爾來其ノ整備擴充ニ努メソツテ而シテ現在國營ノ職業紹介所ハ京城六箇所日光州六郎金山平壤新
義州咸興清津ノ九箇所ニシテ昭和十六年度ニ於テ更ニ清州全州海州春川ノ四箇所ニ新設ノ豫定
ナリ尙仁川群山木浦宣川ノ各府邑ニ公立四箇所京城ニ私立二箇所ノ職業紹介所アリ

七 軍事援護

總督府ニ在リテハ支那事變勃發ト共ニ直チニ地方廳ヲシテ入營應召軍人ノ家庭ニ就キ其ノ生
活狀況ヲ調査セシメ扶助慰籍激勵ニ遺憾ナキヲ期シ以テ中央地方相携ヘテ軍事扶助法ノ活用ニ
全幅ノ努力ヲ傾注セリ

他方民間ニ在リテモ各種ノ統後援護事業ガ開始セラレルニ至ルヤ事變ノ長期繼續ニ善處スル
爲全鮮ヲ一丸トスル衆力ノ結合ニ依リ統制秩序アル統後ノ活動ヲ持續スル必要アリ昭和十二年
七月末全鮮ノ愛國團體一齊ニ蹶起シ中央ニ朝鮮軍事後援聯盟地方ニ道府郡島軍事後援聯盟ヲ結
成シテ常ニ關係當局ト緊密ナル連絡ヲ保チ皇軍ノ士氣ヲ鼓舞激勵シ且シ將兵ヲシテ後顧ノ憂ナ
クラシムルヲ期シ鮮内國民ニ對シ時局認識及軍事授護觀念ノ強化ヲ圖リ傷痍軍人並軍人ノ家族
遺族ニ對スル扶助職業上ノ營處慰問等内鮮人一體トナリテ協力愛國ノ赤誠ヲ捧ゲテ統後奉公ノ

任ニ服シツツアリ

支那事變ニ於ケル鮮内應召軍人家庭ノ狀況ハ官公吏會社銀行員等ノ俸給生活者ハ總數ノ約六割ニシテ農工商其ノ他自營業者約二割職工職人其ノ他ノ勞働者一割五分及右ニ屬セザル者五分ニシテ之等應召軍人中ニハ自己ノ勤勞ニ依リ一家ノ生計ヲ維持シ來レル者尠カラズ其ノ家族ノ生活保全ヲ圖ルコトハ極メテ緊要ナルヲ以テ之ガ實情ニ應ジ俸給生活者ニ對シテハ事情ノ許ス限リ不在給與ノ方法ヲ講ゼシメ自營業者ニ對シテハ營業ノ維持・後護・指導ニ努メ或ハ留守家族ノ就職・斡旋・公課・授業料ノ免除・醫療・助産ノ方途ヲ講ズル等總テ遺家族ノ生活・後護ニ最善ノ努力ヲ拂ヒツツアリ

右ノ中軍事扶助法ニ適用シテ扶助費ヲ支給セル者昭和十五年九月末日迄ニ於テ一、四五六戸四〇七六八人四〇四、四八〇戸ナリ又出動應召軍人ノ家族遺族ニシテ軍事扶助法ノ適用ヲ受ケ得ザル内縁ノ妻又ハ伯叔父母・甥姪等ニシテ生活困難ナル者及該法ニ依ル扶助費ノ支給ヲ受クルモ尙生活困難ナル者ニ對シテハ補助費ヲ交付シ夫夫扶助ヲ爲シ此ノ外法ノ適用ヲ受クベキ實際生活困難ナル者ニ對シテモ軍事後護團體ニ於テ補給ヲ爲シツツアリ

傷病軍人及戰歿者遺族ノ保護・歸郷軍人ノ授給等ニ就テハ内地ノ方針ニ呼應シ實施シツツアリ
 因テ傷病軍人ニ對シテハ丈夫ノ實情ニ應ジ醫療・職業ノ指導・斡旋・職業再教育ヲ爲スノ外子弟ノ音聲第一努力又結核性疾患・腦膜炎患者ノ療養ノ目的トスル療養所一箇所ヲ設置シ近之事業開始ノ

軍ニテ又職業顧問ヲ設置シ職業教育及就職斡旋ニ努ムルノ外職業再教育ノ爲大學專門學校中等學校等ニ入學スル傷痍軍人並ニ失明傷痍軍人教育施設ヘ入所スル者ニ對シテハ新ニ學資補助ノ途ヲ講ジ又傷痍軍人會ニ對シ經費ヲ補助シ傷痍軍人相互ノ修養陶冶ニ資スル等傷痍軍人ノ保護ニ努メツツアリ

戰歿者遺族ノ保護ハ極メテ重要ナルニ鑑ミ軍事扶助其ノ他各種ノ援護ニ依ツテ之ガ保護ノ徹底ニ努メ來リ特ニ戰歿勇士未亡人ニ對シテハ學校教員產婆看護婦等ノ養成又ハ和洋裁縫生花等ノ授職輔導ヲナシ又鮮内主要地ニ對シテ授産場託兒所又ハ母子寮其ノ他遺族ノ收容保護ヲ目的トスル小住宅建築等補助金ヲ交附シテ之ガ設置ヲ勸奨シ又遺兒ノ育英助成トシテ中等學校高等小學校實業補習學校ニ入學シタル者ニ對スル學資補助及中等學校ニ入學セザル者ノ職業輔導等之ガ援護ニ努メツツアリ尙直接遺家族ノ家庭ヲ廻リ指導相談ニ應ズル爲婦人指導囑託ヲ設置セリ

歸郷軍人ノ援護ニ就テハ入營者職業保障法ノ活用ニ依リ職業ノ保護ニ努ムルノ外鮮内主要職業紹介所ニ專任職員ヲ設置シ職業ノ紹介ニ努メツツアリ尙歸郷軍人ノ生業援護費ヲ支給シ之ガ援護ニ努メツツアリ

傷痍軍人並ニ出征應召軍人遺家族ノ家業經營維持紛議調停其ノ他身上及家事全般ノ相談指導ニ應ズル爲道府郡中必要ノ箇所ニ軍事援護相談所ヲ設置シ傷痍軍人及遺家族ノ相談指導ニ應ジツツアリ尙傷痍軍人及軍人遺家族ノ優遇保護ト相俟テ之等援護ヲ受クル者ノ教養ト一般國民

ノ教化極メテ緊要ナルニ依リ夫夫適切ナル計畫ヲ樹立シ一層之ヲ徹底ニ努メツツアリ

八 社會教化

梗概 時局ニ稽ヘ世情ニ鑑ミ社會教化施設ニ對シテハ特ニ考慮ヲ拂ヒツツアルガ其ノ概要ヲ述ブレバ次ノ如シ

國民精神ノ作興

國民精神ノ作興ハ朝鮮ノ特殊事情ニ鑑ミ之ヲ以テ社會教化上ノ根本基礎ト

爲シ諸般ノ施設ハ凡テ此ノ點ニ向ツテ歸納セシムベク講演講習印刷物映畫運動競技各種行事等ニ依リテ目的ヲ達スベク力ヲ致シツツアルガ其ノ指導精神ハ凡ソ左ノ諸點ニ之ヲ置クロトセリ

イ我尊嚴ナル國體觀念宏達ナル肇國ノ理想炳乎タル國志ノ精神三千年傳統ノ國民道德内鮮一體ノ信念ヲ囑唱シ以テ 皇室ヲ中心トスル國民ノ一致團結ヲ愈々鞏クス

ロ内鮮一體ノ事實ハ歴史ガ證明スル所ノ兩者同根同祖ノ關係ニ出ヅ即チ吾人ハ内鮮融和ヨリ内鮮一體ニ進ミ更ニ報本反始シテ太古本然ノ姿ニ還元シ其ニ兩者一如ノ理想ヲ實現シ一面相互間益血縁的連鎖ヲ堅カラシムルコトヲ期ス

ハ凡ソ難局ヲ打開シ國運ノ隆昌ヲ圖ルノ道ハ我尊嚴崇高ナル國體ニ基キ盡忠報國ノ精神ヲ益振起シテ之ヲ日常ノ業務生活ノ間ニ實踐具現スルニ在ル所以ヲ周知徹底セシム

ニ地位職業ノ如何ヲ問ハズ國民各其ノ地位ニ於テ大義名分ヲ認識シ官民一途勞資協力其ノ臣節

ノ盡シテ皇座ヲ扶翼シ天業ヲ恢弘シ泰ルベキ觀念ヲ培養スルト共ニ國憲ヲ重シ國法ニ遵フ精神ヲ強化シ以テ國家秩序ノ道義的・法律的安定強化ヲ圖リ國民其ノ職務ニ勉勵スルノ氣風ヲ馴致シ堅實ナル國力ノ充實ニ寄與ス

ホ國民ノ志操ヲ高潔ニシ一般教養ノ向上花來ノ弊習ノ改善實質剛健ノ風ノ馴致克己忍苦堅忍持久ノ精神ノ涵養帝國傳統ノ醇風美俗ノ維持ニ努メ國家生活ヲ眞摯ナラシムルト共ニ之ヲ明理化シ帝國理想ノ實現ニ寄與ス

「**皇國臣民ノ誓詞**」ノ普及　國家意識ノ昂揚國體觀念ノ明徴ニ資スルタメ「皇國臣民ノ誓詞」ヲ制定シテ之ガ普及ヲ圖リ學校ノ兒童生徒學生ハ勿論官公署銀行會社工場商店其ノ他各種團體等ニ於ケル各種會合ノ際之ヲ齊誦セシムルコトヲナセルガ尙之ガ一般ニ對スル普及ニ付テハ或ハ常設映畫館ヲ通ジ或ハラヂオニ依リ或ハ新聞雜誌等ヲ利用シ現在全鮮各地之ガ普及ヲ見ザル所ナキニ至レリ

又本府ニ於テハ之カ普及ノ一方法トシテ百萬部ヲ印刷シテ關係方面ニ配付セル外朝鮮教育會ヲシテ之ガ有償配付ニ應ゼシメツツアリ

皇國臣民體操ノ普及　古來日本精神ノ根蒂ガ武道ニ依リ培ハレタル武士道ニ在ルニ鑑ミ此ノ武道ノ型ヲ範トシ之ヲ體操化シテ心身ヲ鍛鍊シ皇國臣民タルノ信念體得ニ資セシムル爲皇國臣民ノ體操ヲ制定シ全鮮各學校ハ固ヨリ青年團青年訓練所及各官公署團體其ノ他一般民衆ニ至ル迄汎ク普及徹底ヲ圖リタル處時局下ニ於ケル一般民心ハ克ク其ノ趣旨目的ヲ諒解シ之ガ實施上

極メテ良好ナル成果ヲ收ムルニ至レリ

興亞奉公日(愛國日)ノ制定實施

方今内外ノ情勢ニ鑑ミ内鮮一體眞ニ皇國臣民タルノ信念ト矜

持トシ各自胸臆ニ銘刻シ各其ノ本分ニ從ヒ如何ナル勞苦艱難ニモ隱忍克ク之ニ耐ヘ智徳ヲ磨キ身體ヲ練リ剛健不撓ノ國民性ト明斷敢行ノ底力ヲ養ヒ以テ皇道ヲ入紘ニ宣昭シ國威ヲ世界ニ發揚スベキ基礎ヲ築成樹立シ之ガ施設ハ一時的ナルヲ許サズ行住坐臥一瞬モ弛緩スルコトナク之ガ趣旨ヲ絶エズ日常ノ業務生活ノ間ニ實踐具現セシメ之ニ相應ハンキ行事ヲ時ニ依リ所ニ應ジテ反覆實行シ以テ指導ヲ濃密ニスルヲ要ス之ガ施設ノ一トシテ學校ニ對シテハ愛國日ヲ設定實施セシメツツアルガ右ハ單ニ學生生徒兒童ノミナルヲ以テ更ニ一段ト強化シテ一般民衆ニモ及ボシ皇國精神ノ宣揚ニ資セシムルノ緊要切實ナルヲ認メ一般的爱國日ヲ制定セリ而シテ之ガ實施ニ當リテハ毎月一日又ハ十五日ニ神社神祠ノ參拜國旗掲揚等ノ行事ヲ實施シツツアル事情ニ鑑ミ其ノ何レカノ日ヲ以テ之ニ當ツルヲ可トスベキモ地方ノ事情モアリ其ノ以外ノ日ト雖毎月一回ハ必ず實施セシメ來リシガ昭和十四年九月ヨリ毎月一日之ヲ實施スルコトニ統一セシメ興亞奉公日トシテ實行ノ徹底ヲ期シツツアリ

儀禮準則

朝鮮ハ古來禮ノ國トシテ夙ニ長幼ノ序夫婦男女ノ別正シク祖先ヲ崇敬スルノ風盛

ニシテ冠婚葬祭ノ儀禮ヲ重シクタルモ近來動モスレバ嚴肅ナルベキ儀禮モ徒ニ形式ノ末節ニ拘泥シ其ノ精神ヲ沒却セルモノ多ク之ヲ爲ニ諸種ノ弊害發出シテ民衆ハ其ノ煩雜ニ堪エザルノミナラズ之ヲ行フニ當リ身分不相應ナル費用ト無用ノ時間ヲ空費スルコトトナリ社會ノ上下ヲ通

其負擔ハ昔シメ一同ノ婚禮一度ノ葬禮ニ達ヲ傾クルニ至レルモノ勸カラズ一般民衆ハ是等ノ甚ダシキ弊害ヲ熟知セルニ拘ラズ此ノ數百年來ノ傳統ト慣習ニ依リ改ムルコト能ハズ茲ニ於テ本府ハ最モ弊害ノ甚シト認メラルニ婚禮祭ノ三禮ニツキ調査シ又ハ廣ク各道官民ノ意見ヲ參酌シ婚禮ヲ避ケテ其ノ形式ノ合理化ヲ圖リ無駄ヲ排除スルト共ニ飽クマデ精神ヲ重シク嚴肅ヲ失セザル様準則ヲ制定シ國民精神作興ニ關スル詔書渙發記念日タル昭和九年十一月十日之ヲ一般ニ發表シテ朝鮮ノ風習改善上劃期的方針ヲ指示セリ而シテ爾來之ガ趣旨ノ普及實行ノ徹底ニ努メ相當ノ效果ヲ收メソツアリ

勤勞報國運動

勤勞ヲ通ジテ忍苦鍛鍊犧牲奉公ノ精神ヲ涵養スルト共ニ共同一致的集團訓練ヲ施シ以テ國民總訓練ニ着メルニテ昭和十三年七月七日支那事變記念日ヲ起點トシテ勤勞報國運動ヲ起シタル處、今又官公署ハ勿論、青年團其他各種團體、部落等ニ勤勞奉仕隊ノ組織セシメ、日本ノナリニ至リ國民總動員運動ニ至大ノ好景ヲ齎シソツアリ

茲ニ昭和十四年度ヨリ滿洲ニ興亞青年勤勞報國隊百三十名ヲ派遣シ滿洲國建設ニ寄與スル所勸カシザルノミナラズ之ヲ通ジテ日滿一如興亞ノ大精神ヲ體得セシメ歸還後ハ國民精神總動員推進隊員トシテ活躍セシメソツアリ

婦人教養事業

家庭教育生活改善ヨリ延イテ一般社會教化上婦人ノ力ノ影響相當大ナルハ言ヲ俟タザル處ナルモ朝鮮ニ於ケル中年以上ノ婦人ハ概シテ教養ニ乏シク舊套ニ泥ミテ此ノ方面ニ關心ヲ有セズ勤勞ノ美風ヲ缺キ殊ニ屋外勞働ヲ嫌忌スル等地方改良上看過シ難キモノアルニ

鑑ミ模範部落其他中心人物アル地域ヨリ先ヅ婦人會母姉會等ヲ起シ之ニ對シ夜學野外勞働ノ獎勵等ヲ行ヒ以テ可及的之等教養上ノ施設ノ助成ヲ圖ルコトトシ毎年補助金ヲ交付シテ着着實績ヲ收メツツアリ而シテ昭和十四年度ニ於テハ益々此ノ方面ノ事業ノ獎勵發達ヲ期スルタメ優良婦人團體五四ニ對シ助成金二七〇〇圓ヲ交付シタリ

模範部落ニ對スル補助 農村ノ疲弊ヲ匡救シ之ガ振興ヲ圖ル手段ノ一端トシテ各地方ニ於ケル優良部落又ハ團體中地方ノ教化改良ニ貢獻シ其ノ成績顯著ニシテ一般農村ノ模範トスルニ足ルモノ又ハ將來地方改良ノ實績ヲ擧ゲ得ル見込アル者ニ對シ昭和二年度ヨリ選奨ノ趣旨ヲ以テ補助金ヲ與ヘ部落又ハ團體ノ發達ヲ助成スルト共ニ一般農村ノ改良指導ニ資シツツアリ

社會教化功績者ノ表彰 昭和十三年ヨリ永年社會教化事業ニ盡力シ其ノ功績特ニ顯著ニシテ他ノ模範トスルニ足ル者ヲ各道ヨリ一人宛推薦セシメ表彰狀並表彰金ヲ授與シテ斯道ノ獎勵ヲ行ヒツツアルガ其ノ業績ハ之ヲ官報新聞等ニ掲載シテ一般ニ周知セシメ以テ社會教化振興ノ一助ト爲シツツアリ

青少年團體ノ現況並其指導ニ關スル施設 朝鮮ニ於ケル青年層ノ指導統制ハ朝鮮統治上ニモ影響ヲ及ボスコト甚大ナルヲ以テ特ニ注意ヲ拂ヒツツアルガ其ノ狀況左ノ如シ

朝鮮各道ニ於ケル青年團體ノ大部分ハ大正八年獨立騷擾ノ直後一種ノ氣勢ニ煽ラレ設立セラレタルモノ多ク其ノ標榜スル所智德體育ノ增進學術研究文化促進等ニアルモ其ノ爲ス所概ネ常道ヲ逸シ徒ニ激越ナル言動ヲ好ミ不穩ノ演說會ヲ敢テスル等青年團體本來ノ目的ニ副ハザルノ

ミナラズ却テ民心ヲ動搖セシムル虞アリシヲ以テ當時當局ニ於テハ其ノ設立ヲ阻止スル方針ヲ以テ之ニ對シ來レリ爾來青年團體ノ情況及一般青年ノ思想ハ往時ノ如ク表面上政治問題ノ爲ニ氣勢ヲ揚グルヲ止メ只管朝鮮人ノ文化ノ向上青年各自ノ社會的地位ノ向上ヲ圖ラントスル傾向ニ嚮ヒタルモ其ノ裏面ヲ窺フ時ハ一部ノ青年間ニ在リテハ獨立運動ノ燃燒性去リテ浸潤性加ハリ轉ジテ民族的偏見若ハ感情ニ依リ穩當ナラザル宣傳ヲ爲シ或ハ過激思想者ノ之ニ介入策動スルモノアリテ蠢動ヲ繰返スモノ少ナカラザリシガ滿洲事變ヲ契機トシテ我國ノ國際聯盟離脫並ニ帝國ノ國力増進等ニ伴ヒ一般思想漸次靜穩ニ是キ一面農山漁村ノ振興計畫成リテ以來青年ノ思想著シク堅實ニ向ヒ來レル際徒ニ從來ノ如キ取締方針ノミヲ持續スルハ青年層ノ教化指導上ハ勿論一般社會教育上策ノ得タルモノニ非ザルヲ以テ昭和七年九月各道知事ニ對シ青年指導ノ根本的方針ヲ指示シ以テ內容堅實ナルモノヲ一層善導誘掖シ社會奉仕地方改良等ノ方面ニ活動セシメ以テ他團體ヲシテ徐徐ニ之ニ倣ハシムル方針ヲ樹テ兼ネテ不良團體ノ淘汰ヲ期スルノ方針ニ出デタリシガ他カ黨外ノ間ニ極メテ急速且堅實ナル發達ヲ爲シ青年團數約四千萬員數十七萬ニ達シ團員各自ノ修養鍛鍊ハ勿論鄉黨ノ開發農山漁村振興等ノ推進力ト爲リテ相當ノ成績ヲ收メツツアリ殊ニ支那事變發生以來ニ於ケル鑑後青年ノ活動ハ物心兩方面ニ互ル動員ニ貢獻スル所極メテ大ナルモノナルニ鑑ミ之ヲ全面的ニ統制指導シテ一層青年運動ヲ擴充強化ヲ圖ルノ必要アリシヲ認メ昭和十三年九月朝鮮聯合青年團ヲ結成セシムルト共ニ之ニ對シ國庫ヨリ補助金ヲ交付シ益々青年層ノ大同團結ヲ堅クシ皇國臣民トシテノ協心戮力以テ興亞大聖業ノ遂成ニ寄

與セルマシメント期シツアリ尙各青年團體ノ助成方法トシテ農山漁村ニ於ケルモノニハ産業施設郡會地ニ於ケルモノニハ體育施設等ヲ通ジテ之ヲ行フコトトシ昭和十四年度ニ於テハ其ノ施設ノ優良適切ナルモノニ對シテ補助金ヲ交付セルモノニ○團體○○○ニ對シテ

次ニ少年ニ對シテハ少年團教育法ニ依リテ社會的訓練並内鮮融和ノ素地ヲ培養スルコトシ之ガ教育指導者ノ養成ヲ圖ルタメ昭和七年度ヨリ每夏大日本少年團聯盟幹部ヲ講師トスル少年團指導者實修所ヲ開設シ來レルガ昭和十四年度ニ於テモ八月右指導者實修所ヲ外金剛神溪寺附近ニ開設シテ講習ヲ行ヒ七〇名ノ修了者ヲ出シ(主トシテ學校關係者)少年指導ニ資スル所アリ本府トシテハ將來此ノ教育運動ニ對シテ可及的獎勵誘導ヲ加フル方針ナリ

體育運動ノ獎勵

體育運動ハ社會教育上ノミナラズ内鮮融和上益スル所亦尠カラザルニ鑑ミ

從來自由主義個人主義理念ヲ以テ實施セララル我國ノ體育ノ現狀ヲ以テハ到底未曾有ノ時艱ノ克服ニ對シテ建設ノ事業達成ニ適應シ難キヲ以テ現下ノ時局ニ於テ最モ要請セララルトコロノ「戒」ト得ル體力並ニ精神力ノ鍊成ヲ「幸島學堂」ノ使命ナルト「依テ幸島體育理念」ヲ「體育」ノ目的ハ最高ノ戦力ヲ獲得スルニ在リ」トノ指導方針ヲ決定シ學校社會ノ別ナク凡ハ體育運動實施ノ目的ト此一統一統令セシメ以テ國民體育ノ眞義ニ徹センメ青少年及學生生徒ヲ本位トスル體育大會共ノ他體育獎勵機關等ノ事業ニ絶エズ獎勵ヲ加ヘ以テ社會體育ノ振興ニ依リテ青少年ノ心身ノ健全ナル發達ヲ期スルト共ニ一面之ニ依テ青少年團體輔導ノ一助トシテ地方青少年團體ノ體育施設ニ對シ補助金ヲ交付シテ益々其ノ發達ヲ圖リツツアリ又諸處ニ一般民衆使用ノ運動

場ヲ設備シ其ノ機能ヲ發揮セシメツツアリ而シテ朝鮮ニ於ケル體育運動ノ指導獎勵機關トシテ昭和八年度ヨリ朝鮮體育協會ノ事務所ヲ本府學務局内ニ置キ左ノ事業ヲ行フコトト爲セルガ朝鮮ニ於ケル社會教育並學校體育ニ貢獻スルトコロ寔ニ甚大ナリ

一、朝鮮紳官奉賛體育運動競技會ヲ開催スルコト

二、加盟體育運動競技團體ヲ統括シ相互ノ連絡融和ヲ計リ且其ノ事業ヲ助成スルコト

三、體育運動競技ニ對スル正シキ理解ト興味トヲ普及徹底セシムル爲講談會講習會ノ開催及機關雜誌ノ發刊等ノ事業ヲ行フコト

四、前項各項ノ外體育運動競技ニ關聯スル事業ヲ行フコト

五、戦力増強競技ノ實施 半島體育ノ指導理念ナル「最高ノ戦力獲得ヲ具進セシムルベク」昨年ヨリ戦闘力ノ基礎トナルべき競技種目ヲ選定シ全鮮中等學校以上ノ學生生徒ヲ動員シ全鮮戦力増強競技大會ヲ開催セリ今後種種競技ハ學生生徒ノミニ止ラス青年訓練所青年團等ニモ積極的ニ獎勵シ高度國防國家建設ニ資スべき人的資源ノ補充ヲ期セントス

特ニ昨今一般民衆體育トシテ普及セルラチオ體操ノ顯著ナル實績ニ鑑ミ之ガ普及ニ意ヲ用ヒ關係方面一致協力ノ下ニ昭和九年度ヨリ毎年夏ニ於テ一箇月間(自七月二十一日至八月二十一日)ラチオ體操會ヲ全鮮的ニ開催シテ民衆體育ノ普及向上ヲ圖レバガ昭和十四年度ニ於ケル会場數ハ四七八三箇所參加者種人員一三、四、五、三、六、二二人ナリ

中堅青年修鍊所 半島ノ將來ヲ擔ヒ興亞維新ノ一翼ヲ成スべき半島青年ノ皇國國民化ノ刻下

最モ重要事ニ屬シ之ガ達成ハ優秀ナル中堅指導者ヲ得ルニ在ルニ鑑ミ内鮮關係ノ由緒深キ扶餘ニ中堅青年修練所ヲ設置シテ一般青年團ノ指導者、國民精神總動員聯盟ノ指導者タルベキ者及ビ婦人團體、女子青年團其他ノ教化指導者ヲ養成スルコトナリ昭和十五年八月之ヲ開設シタリ而シテ收容人員ハ一箇年約五百人ニシテ之ヲ十期ニ分チ入所セシメツツアルガ將來新築道場完成ノ際ハ之ニ倍加スル人員ヲ收容スル見込ナリ

青年訓練所

朝鮮ニ於テ青年訓練所規程ヲ發布シタルハ昭和四年十月ニシテ其ノ後昭和十三

年三月規程ノ大改正ヲ行ヒ内地ニ於ケル青年學校ト略同様ノモノタラシメタリシガ本施設ハ時局下青年層ニ對スル理想的訓練機關ニシテ而モ兵役義務ヲ有セザル半島青年ニ對シテハ志願兵訓練施設ト相並ンデ一朝有事ノ際ニ於ケル準備訓練ヲ施ス唯一ノ機關タルニ鑑ミ之ガ普及増設ヲ圖ルコトノ急務タルヲ認メ全鮮ニ於ケル六年制小學校所在地ニハ悉ク一箇所ノ公立青年訓練所ヲ設立スルコトトシ昭和十五年十二月廿六日箇年計畫ヲ以テ一、七四八箇所ノ増設ヲ爲スト共ニ爾後六年制小學校ノ増加ニ伴ヒ逐次増設ヲ圖ル豫定ニシテ其ノ内容ニ於テモ漸ク逐テ之ヲ充實セシムル方針ナリ現在公立訓練所一、二六私立訓練所一、五合計一、四一ニシテ職員數一、一七三生徒數九、〇三一其ノ中朝鮮人生徒五、七八五ナリ昭和十四年度ニ於ケル經費ハ公立一、三八、五三九圓私立二、四〇、〇七圓合計一、六二、五四六圓ナリ

經學院

經學院ハ元韓國時代成均館ト稱シ朝鮮舊時ノ最高學府ニシテ文廟ヲ祀リ經學ヲ講ズル神聖ノ場所トシテ尊崇セラレタルガ日韓合併ニ當リ二十五萬圓ヲ下賜セラレタルニ付其ノ御

趣旨ヲ奉シ明治四十四年六月府令ヲ以テ規程ヲ發布シ經學院ト改稱シ右恩賜金ヲ基金トシ之ヨリ生ズル利子(年五分一)及國庫補助金(九千二)ヲ以テ維持經營スルコトトシ大提學副提學司成直員ヲ設置シ院務ヲ處理セシメ尙每年春秋二季ニ釋奠ヲ行ヒ又講筵ヲ開キ機關雜誌ヲ刊行シ各道ノ學識德望アル耆宿ヲ舉ゲテ同院講士ニ列セシメ地方巡回講演ヲ爲サシムル等風教ノ作興ニ努メツツアリ昭和十四年度ニハ經學院ニ對シ國庫ヨリ九〇二五圓ヲ補助シテ其ノ事業ノ助長ヲ圖レリ

明倫專門學院

朝鮮ハ古來儒學ヲ尊ビ孔孟ノ教ヲ以テ治國平天下ノ大道ト爲セル關係上一般人民ハ深ク儒教ノ思想ニ薰化セラレ今日猶其ノ勢衰ヘズ多數民衆ハ之ヲ以テ矯激ナル新思想ニ對抗セントシツツアリ本府ニ於テハ昭和五年二月府令ヲ公布シ經學院ニ明倫學院ヲ附置シテ全鮮郷校ノ寄附金ヲ以テ之ヲ維持經營スルコトトシ修業年限二箇年ノ正科(定員六)及一箇年ノ補習科ヲ置キ正科ノ入學資格ハ年齡二十歲以上ノ男子補習科ハ正科ヲ了ヘタル者ノ中ヨリ入學セシメ學資ハ各郷校ヨリ支給シ專ラ儒學ヲ中心トシテ各般ノ學科ヲ課スルノ外隨時講習會ヲ開キ一般ニ對シテモ儒學ノ普及ヲ圖リツツアリタルガ昭和十四年二月規程ノ改正ヲ行ヒ明倫專門學院ト改メ從來ノ正科及補習科ヲ廢シ新ニ本科及研究科ト改メ本科ノ修業年限ヲ三箇年ニ延長シ定員ヲ九十名ニ増シ經學儒學史國語東洋哲學漢文學公民科及體操ヲ教授スルノ外新ニ自費ヲ以テ入學シ得ルノ途ヲ開キ尙聽講ノ制度ヲ設ケ以テ社會ノ要求ニ應ズルコトトセリ職制トシテ總裁學監講師幹事書記ヲ置キ尙地方ニ於ケル學識經驗アル者ノ中ヨリ任命セル評議員ヲ置キ重要事

項ヲ審議セシメツツアリ昭和十四年度ニ於ケル寄附金ハ總額二萬二千二十七圓卒業生二〇名一學年入學生ハ本科十七名研究科一五名ナリ

郷校財産ノ狀況(附文廟)

朝鮮ニハ古來地方各府郡ニ孔孟ヲ祀ル爲文廟ヲ置キ郷校ヲ附置シテ

地方ノ兩班儒生等此ニ相會シ春秋ニ祭祀ヲ行フト同時ニ教育ノ道場ト爲シ一面郷民ノ美事ヲ稱揚シ惡行ヲ戒メ育英事業ヲ經營スルノ慣習ヲ成シ來レルガ郷校ニ附屬スル財産ヲ郷校財産ト稱シ如上事業ノ資源ニ充テシモノナリ而シテ郷校財産ハ地方儒林ノ鳩財及政府ノ下付シタルモノ等ヨリ成レル公共的ノ性質ヲ帶ベル財産ニシテ殆ンド大部分不動産ナルガ其ノ管理宜シキヲ得ズ將ニ散逸セントスルノ虞アリシヲ以テ併合以來引續キ府尹郡守島司ヲシテ之ヲ管理セシメ其ノ整理ヲ行ヒ其ノ收入ハ前記事業費ニ充ツル外大部分公立普通學校ノ經費ニ充當スルコトト爲セシガ大正八年以來向學心俄ニ勃興シ教育ニ對スル一般ノ自覺著シキモノアリテ學校費令ノ制定ト爲リ其ノ負擔モ亦著シク増大セル一方外來思想ノ刺戟ハ漸ク民心ノ動搖ヲ來シ良風美俗ノ日ニ廢ラントスルノ傾向アリテ之ガ施設ヲ要スル急ナルモノアリシヲ以テ右郷校財産ヲ此方面ニ使用スルハ其ノ性質ヨリスルモ最モ意義アルヲ認メ大正九年六月該財産管理規則ヲ改正シテ普通學校ノ經費ニ充當スルコトヲ止メ專ラ文廟ノ維持ト社會教化事業ノ施設ニ投ズルノ途ヲ開キ府尹郡守及島司ヲシテ之ヲ管理セシムルハ從前ト異ナラザルモ其ノ使途ニ付テハ儒林ヨリ選出セル掌議ノ意見ヲ聽キテ之ヲ定メシムルコトトシ儒林ヲシテ自ラ進ミテ社會教化ニ努力スルノ氣風ヲ養ヒ以テ民風改善ニ資スルコトトナセルガ尙昭和五年度ヨリ各郷校財産ノ經費ノ一部

ヲ制キテ經學院ニ明倫學院ヲ附設シ儒林ノ子弟ヲ入學センメ深ク儒學ノ根源ヲ究メシメ鞏固ナル志操ヲ養フト共ニ廣ク知見ヲ啓發シテ一般民衆善導ノ中心人物養成ニ努力セシムルコトトセリ昭和十四年度ニ於ケル郷校財産豫算總額九六七、八五二圓中文廟享祀費ニ支出セルモノ五八、一八九圓社會教化費ニ支出セルモノ三八、一八二圓ニシテ地方社會教化ニ効果ヲ及ボセル所ナラズルモノアリ

教化團體聯合會

民間ニ於ケル教化事業ヲ振興シテ官ノ施設ト連絡提携セシメ更ニ各教化團體ノ協同團結ヲ圖ルタメ早クヨリ全鮮的聯合機關ノ設立ヲ必要トスル氣運ニ迫ラレツツアリシガ偶々昭和八年十一月十日畏キ邊ヨリ教化事業獎勵ノ思召ヲ以テ御內帑金ノ御下賜アリタルヲ以テ此ノ機會ニ於テ聯合機關ノ設立ヲ實現スルコトトシ慎重計畫ヲ整ヘタル上先ヅ各道ニ道ヲ單位トスル教化團體聯合會ヲ設立セシメ更ニ前記御內帑金ヲ基金トシテノ經常費ノ全部ヲ國庫ヨリ補助シテ朝鮮教化團體聯合會ヲ設立シ昭和十年十月三日之ヲ發會式ヲ行ヒシガ之ニ依リ朝鮮ニ於ケル教化事業ハ中央地方相呼應シテ官ノ施設ト提携シ同一步調ノ下ニ多大ノ效果ヲ擧ゲツツアリ尙各道ノ聯合會ニ對シテモ夫夫補助金ヲ交付シテ其ノ事業ヲ助成スルコトトセリ

圖書館

圖書館ハ社會教育上重要ナル機關ナルニ鑑ミ本府ニ於テハ之ガ普及發達ニ努力シ來レバが大正十二年十一月官立圖書館ノ設立ヲ見ルニ至リ四月ヨリ開館シタリ而シテ同十五年四月ニハ婦人閱覽室特別閱覽室調査室等ヲ開設シ昭和六年ニハ巡回文庫開七年ニハ六家文庫ヲ創始スルニ至レバハ既述ノ如ク尙同十四年度迄ニ官公私立圖書館ノ設ケラルモノ三十館ニ當リ

○ニ及ビ民衆教化ニ貢獻スル所大ナルモノアリ然レドモ朝鮮ニ於ケル斯業ノ普及發達ハ諸種ノ事情ニ依リ内地ノ夫ニ比シ遅々タルモノニシテ將來益々之ヲ助長獎勵ヲ圖ル方針ナリ

因ニ昭和十四年度末現在ニ於ケル圖書館ノ概況左ノ如シ

イ 圖書總數 五〇七、九五一冊

ロ 閱覽總日數 八、〇四二日

ハ 閱覽總人員數 一、五二八、七八七人

其他 其他社會教化上適當ト認メラルル修養園各種團體ニ對シ七、四五〇圓ヲ補助シ其ノ事業ノ助長發達ヲ圖レリ

尙社會教育的觀覽施設トシテ各道ニ種種ナル施設ヲ有スルモ特ニ其ノ著名ナルモノヲ舉ゲ其ノ狀況ヲ示トシ左ノ如シ

名稱	昭和十四年度觀覽人員數	所在地
恩賜科學館	一三一、七八四	京城府
朝鮮總督府博物館	一〇四、三三二	同
慶州分館	四五、三二二	慶州
扶餘分館	七、七五四	扶餘郡
平壤府立博物館	五〇、九六三	平壤府
李王家博物館	一、〇九二、一三七	京城府
動物園	同	同
植物園	同	同
德壽宮	四九三、三〇四	同

(動物園、植物園、德壽宮 有同所ニ)

皇賜科學館一萬五千圓在五月二十三日皇太極二十五年。御慶典之際。社會教化事業獎勵ノ思召フ以テ御下賜アリタル十七萬圓ヲ以テ設立セルモノニシテ之ガ維持費ニ對シテハ毎年國庫ヨリ補助金ヲ支出シ御趣旨ニ副ヒ奉ツハコトト爲シ居レバガ昭和十三年度ニ於ケル國庫補助金ハ四〇三七五圓ナリ

여 백

第九章 產 業

第一節 農業ニ關スル施設

大綱 農業ノ開發ハ朝鮮統治上最モ重要ナル綱目ノ一ナリ本府ハ始政以來力ヲ此ニ致シ農業技術員ノ配置農事試驗場道農事試驗場ノ設置等農業ニ關スル諸種ノ指導獎勵及試驗調査ノ機關ヲ設ケ民情ヲ察シ民度ニ鑑ミテ一般農民ニ對シテハ少數ノ事項ヲ徹底的ニ指導シ即チ實行方法簡易效果確實ニシテ且成ルベク現金ノ支出ヲ要セザル事項ヲ主トシテ獎勵スルノ方針ヲ探リ以テ知識及經濟力ノ幼稚ナル農民ニ適切ナル誘掖ヲ爲シ各道ニ於テモ更ニ之ニ依リテ獎勵事項ヲ定メ指導ニ努メタル結果米麥大豆棉等ノ農作養蠶家畜水利開墾事業臭樹栽培等特ニ異例ノ發達ヲ見其ノ收穫ハ數年ニシテ概ネ倍獲シ多キハ從前ノ數倍ニ達セリ

一 一般施設

概況 朝鮮ハ古來農業ヲ以テ國ヲ立テ其ノ經濟ハ今尙殆下之ニ依リテ支持セララル然レドモ併合以前ニ於テ多年秕政ノ結果農民ノ知識低ク其ノ經濟力亦極メテ薄弱ニシテ農業ノ改良ヲ企圖スルノ念ナク之ニ關スル官憲ノ指導ノ如キモ其ノ實績ヲ擧グルコト難ク加之古來山林荒廢ノ爲水源涸渴シ旱水害ヲ被ルコト甚ダ多カリキ總督府始政以來本府及各道ニ於テハ最モ力ヲ農事ノ

改良ニ致シ勸農機關ヲ設置シテ當業者ノ指導獎勵ヲ行ハシメ水利開墾事業ヲ獎勵シテ補助金ヲ交付スル等諸般ノ改善ヲ講ジタル結果其ノ面目ヲ一新シテ著シク生産ノ増加ヲ來セシガ更ニ積極的方針ヲ以テ朝鮮農業ノ主産タル米ノ増加ヲ圖リ併セテ帝國食糧問題ノ解決ニ資スルコトトシ大正九年度ヨリ十五箇年ニ亙ル朝鮮米増殖第一期計畫ヲ樹テ尙大正十五年度ニ於テ之ガ更新ヲ爲シ其ノ遂行ニ努メタルモ米穀事情ノ變遷ニ鑑ミ昭年九年以降當分ノ間本計畫ニ基ク土地改良事業ノ實施ヲ中止スルコトナセリ

二 勸農機關

農事試驗場 ハ明治三十九年帝國政府ノ設置ニ係リ其ノ後舊韓國政府ニ讓渡シ併合ト共ニ本府ノ管轄ニ屬シタルモノニシテ水原ニ本場ヲ置クノ外現在ハ裡里ニ朝鮮支場ヲ沙里院ニ西鮮支場ヲ咸南甲山郡普天面ニ北鮮支場ヲ木湍竝龍岡ニ棉作支場ヲ車輦館ニ蠶業出張所ヲ金堤ニ干拓出張所ヲ設ケテ農業上ノ指導講習並ニ農事ノ改良發達ニ資スル調査試験ノ完成ヲ期シ其ノ總經理費昭和十四年度ニハ六十三萬五千九百三十四圓ナリ其ノ他各道ニ於テハ道農事試驗場及道原蠶繭製造所ヲ設ケ風土ニ應ジテ農作物ノ試験調査適種ノ育成配付蠶業ノ講習蠶種ノ配付ヲ行ヘリ

獸疫血清製造所 ハ明治四十四年創立セラレ農商務省ノ管轄ニ屬シタルヲ以テ同所ヨリ牛疫血清ノ配給ヲ受ケテ各地方ニモ此ノ後國境ニ於ケル防疫地帶嚮成ノ實施ト相俟テ牛疫血清ノ所製量年年増加シ且牛疫血清以外ノ血清又ハ豫防疫ノ需要大ナルモノアリシヲ以テ大正七年同所ヲ本

府ノ所管ハ移シ其規模ヲ擴張スルト共ニ是等諸液ノ製造高ヲ増加シ供給ノ圓滑ヲ圖リ以テ鮮内
宗防疲上多大ノ貢獻ヲ爲セリ

種馬牧場

咸鏡北道ニ於テハ道内産馬改良ノ目的ヲ以テ大正八年度以來國庫補助ノ下ニ種馬
所ヲ經營シ民有化馬ノ種付ヲ行ヒ馬匹改良増殖並馬事思想ノ普及ニ貢獻スル所多大ナリシガ昭
和七年ヨリ朝鮮競馬令ノ公布ト共ニ之ヲ國立種馬牧場トシテ國營ニ移管シ昭和十年咸鏡北道慶
源ニ移轉スルト共ニ該事業ヲ擴充シ之ガ改良蕃殖ニ努メソツアリ

種羊場

ハ昭和九年種羊獎勵計畫ノ實施ト共ニ咸鏡北道明川郡阿間面及昭和十二年平安南道
順川郡蔚山面ニ設置シ獎勵品種タルコリテール種羊各約二五〇頭ヲ濠洲及新西爾ヨリ輸入シテ
之ニ收容シ優良種羊ノ生産育成並ニ配付ヲ行フコトトセリ

農業技術員

ニ關シテハ併合以來中央及道費ニ於テ漸次其ノ増員ヲ行ヒタル結果昭和十四年
ニ於ケル地方駐在國費又ハ道費技術員ノ數ハ技手給以上ノモノモノ國費二、七一人道費二、〇八五人
ナリ現ニ此等ノ技術員ハ當業者ノ獎勵畫策及實地指導ノ任ニ當リテ其ノ發達ヲ助成シツツアリ

三 農業經濟及農業制度

農會

新政以來農業關係ノ各種團體ハ各部門毎ニ設立セラレタルモ大正十五年朝鮮農會令
ヲ發布シ從來ノ各種農業團體ハ密遊關係ノモノヲ除クノ外總テ解散シ新ニ農會ヲ設立密遊關係
ノ團體モ亦昭和八年ニ至リ農會ニ合併セラレタリ現在農會數ハ朝鮮農會一、道農會十三部又ハ島

ヲ區域トスル郡島農會二百二十ニシテ農業ノ指導獎勵ハ勿論穀類、繭、棉等ノ販賣ノ斡旋、肥料其ノ他資材ノ斡旋、農業倉庫ノ經營、畜牛共濟等ノ事業ヲ行ヒ半島農業ノ改良發達ニ努メツツアリ

區 別	會 計 別	昭和十四年度 經費豫算額											
		同十三年度	同十二年度	同十一年度	同十年度	同九年度	同八年度	同七年度	同六年度	同五年度	同四年度		
朝鮮農會	一般會計	五九三、〇九九	四二二、一七九	六四〇、〇〇〇	六四〇、〇一五	六三六、〇〇〇	六二七、九八八	五〇九、一〇〇					
	特別會計	七三〇、〇九四	一一六、五三三	六四六、〇〇〇	六五二、三七五	四六九、四三七	一						
道農會	一般會計	三三九、七三五	二七一、五六五	一一三、〇七八	一〇七、四三〇	七二、七六六	一三、二九九	七、九九七					
	特別會計	一〇三、四一七	一一二、二九四	八九五、九〇九	七六七、九四七	一〇、六三六	一〇、六三六	一一、五七五	八、三六〇				
郡島農會	一般會計	一九九、六三三	一一五、九〇七	一一九、九八七	一一三、三六四	一〇、三七七	一一、〇二四	五、八八三					
	特別會計	四七四、〇七二	三、八四七	二七六、六六九	一九八、〇四三	一、三三九	三、一三八	四、八三六					

産業組合

産業組合ハ大正十五年一月創設シシテ金融ニツイテハ金融組合アリ組合事業ノ範圍ハ販賣購買利用ノ三種ニ限定セラル昭和十四年度末現在ニ於ケル組合數一七組合ニシテ之ヲ事業別ニ見ルトキハ米穀販賣ヲ主タル目的トスル組合八九、織物ノ販賣ヲ主タル目的トスル組合一、朝鮮紙ノ販賣ヲ主タル目的トスル組合四、自作農創設ヲ主タル目的トスル組合二、其ノ他一ニシテ主タル販賣取扱品ハ漸次米穀其ノ他一般農産物ニ移リツツアル趨勢ナリ昭和十四年度産業組合業務概況左ノ如シ

組合數	組合員數	出資總額	拂込濟出資額	準備金積立金	借入金	販賣高	購買高	利用加工料
二七	一八七五 ^人	一八四六 ^圓	六四七七 ^圓	七九六三 ^圓	一六〇九 ^圓	九七〇 ^圓	三五七三 ^圓	二二九二 ^圓
		一八四六 ^圓		七九六三 ^圓		九七〇 ^圓	三五七三 ^圓	二二九二 ^圓

殖産契

農材ノ振興地方經濟ノ發展ヲ圖ル爲ニハ農林團體ノ活動ニ俟ツベキモノ多キヲ以テ
 産業組合又ハ金融組合ノ組合員タルベキ産業小法人ヲ認メ之ヲシテ共同販賣共同購入等ノ事業
 ヲ行ハシムル爲昭和十年八月殖産契合ヲ發布シ同年十二月ヨリ之ヲ實施セリ殖産契ハ部落ヲ單
 位トシ隣保共助ノ精神ニ基キ契員ノ經濟ノ發達ヲ圖ル爲ニ共同ノ事業ヲ爲スヲ目的トスルモノ
 ナリ昭和十四年六月末現在概況左ノ如シ

金融組合所屬	産業組合所屬	計	金融組合所屬	産業組合所屬	計	販賣事業高	購買事業高
八七〇	四九	九一九	三三九六 ^人	一九二六 ^人	五三二二 ^人	一四〇八 ^圓	五二九八 ^圓

備考 販賣及購買事業高ハ昭和十三年七月ヨリ昭和十四年六月ニ至ル一年間ノ事業高ヲ示ス

小作

朝鮮ニ於ケル農家總戸數ハ昭和十四年末現在ニ於テ三百二萬三千百三十三戸ニシテ朝
 鮮總戸數ノ約七割ニ占メ而モ其ノ大部分ハ小作農階級ニ屬シ昭和十四年末現在ニ於テ百五十八
 萬三千三百五十八戸農家總戸數ノ五割二分ニ達スル現狀ニ鑑ミ之等小作農民大衆ノ生活ノ安定
 ト向上トヲ圖ル爲始政以來幾多ノ施設ヲ講ジタリ即チ小作慣習中ニハ小作地ノ生産力ノ増進小

作農ノ生活安定ヲ阻害スルモノ尠カラザリシヲ以テ昭和三年二月總督府内ニ臨時小作調査委員會ヲ設置シ其ノ調査ノ結果ニ基キ昭和三年七月小作慣行改善要綱ヲ決定シ行政的指導ニ依リ改善ヲ圖ルコトトセリ然ルニ積年ノ慣行ハ深ク浸潤シ容易ニ改マラズ加フルニ時代ノ移推ニ伴ヒ小作爭議ノ増加スル傾向顯著ナルモノアリタルヲ以テ昭和八年二月ヨリ朝鮮小作調停令ヲ施行シ當事者ノ妥協互讓ノ精神ニ則リ爭議ノ圓滿解決ヲ期スルコトトシ更ニ小作關係ノ弊害ヲ根本的ニ芟除シ小作農ノ地位安定ヲ圖リ小作農民ヲシテ専心農事ニ精勵セシメ地主小作人ノ協調融和共存共榮ノ實ヲ擧ゲシムル爲ニハ更ニ進ンデ小作關係ヲ立法的ニ整調スル要切ナルモノアリシヲ以テ曩ニ昭和二年以降六年ノ星霜ヲ費シ完了シタル小作慣行調査竝臨時小作調査委員會ノ答申及各方面ノ輿論ヲ參酌シ昭和十年十月二十日ヲ以テ朝鮮農地令ヲ公布耕作權ノ確保ヲ圖リタリ

昭和十四年戰時物價抑制ノ爲價格等ノ引上停止行ハルルニ及ビ農產物價格構成ノ重要部分ヲ占ムル小作料ニ付テモ國家總動員法ニ基キ小作料統制令ヲ公布小作料ノ引上停止小作料ノ公定不當ナル小作料ノ變更命令等ヲ規定シ以テ農業生産力ノ擴充竝ニ農家生活ノ安定ヲ期スルコトトセリ

自作農地設定及維持

農業生産力ノ擴充農家經濟ノ安定等ハ中農ノ保護育成一俟タザルベカラザルヲ以テ昭和七年度ヨリ自作農地設定事業ヲ實施シ更ニ昭和十一年度ヨリ自作農地維持事業ヲモ行フコトトセリ

本事業ノ主體ハ道ニシテ道ハ簡易生命保險積立金ヲ年四分六厘ニテ借受ケ設定及維持自作農家ニ對シテ一戸平均六百六十圓ヲ年利三分五厘ニテ貸付シ番田合シテ大約五反歩ヲ購入セシメ一箇年据置二十四箇年ノ元利均等年賦償還ノ方法ニ依リ償還セシム

此ノ事業ノ期間ハ十箇年一箇年ノ實行戸數二千五百戸面積一千二百五十町步七八兩年度ハ二千戸一千町步期間中ノ總戸數二萬四千戸總面積一萬二千町步ヲ設定シ得ル見込ニシテ昭和十四年度迄ノ實績ハ戸數一萬九千七百餘戸面積一萬二千五百三十五町九反八畝此ノ購入價格一千二百十五萬圓千二百圓八十三錢之ニ對スル貸付金額一千二百四十九萬六千七百五十三圓二十錢ニ上リ豫期以上ノ成績ヲ收メツツアリ

政府ハ本事業助成ノ爲不動産取得稅所有權移轉ニ伴フ登録稅ヲ免除スル外道ノ資金償還ニ對シ利子ノ差等ハ相當ナル額ヲ補助ス

農地移住獎勵

東洋殖産株式會社ハ明治四十三年以來内地人農業移民ヲ募集シ其ノ取得地ヲ二十箇年以内ノ年賦償還ニ依リ移住民ニ讓渡シ移住後ノ農事經營等ニ對シ便宜ヲ供シ來リタル既墾地ノ移民ハ小作權移轉等ノ問題ヲ生ズルヲ以テ昭和二年以降募集ヲ廢止シタリシガ昭和十五年六月末ニ於テ三千八百八十三戸ノ移民ヲ有セリ

不二興業株式會社ハ博範農村ノ建設ニベキ奈經北海道沃漣郡内子拓地ハ内地ヨリ移民ヲ收容シタリシ後不二興業株式會社ハ博範農村ノ建設ニベキ奈經北海道沃漣郡内子拓地ハ内地ヨリ移民ヲ收容シ

江原道平康郡ノ高原地帯ニハ博範的自作農村ヲ建設スベク内地人移民ヲ以テ組織スル產業組

合アリ昭和十五年三月九十八戸アリ右ノ外約四千戸ノ内地入農業移民アリ定トシテ南鮮地方ニ分布ス

大正十五年以降産米増殖改訂計畫ノ實施ニ伴ヒ開墾干拓事業勃興シタルモ開墾干拓地ニ在リテハ練熟セル耕作者ヲ得ルニ困難ナル實情ナリシヲ以テ耕地比較的狹少ナル地方ノ農民ヲ選擇シ之ヲ開墾干拓地ニ移住セシムル獎勵方法ヲ講ズル必要ヲ認メラルルニ至リ昭和四年只米補助金ヲ交付シ農事經營者ノ移住者招致ヲ獎勵セリ關係法規ハ屢々改正セラレタルヲ現在農地移住獎勵補助規則ハ南鮮地方ヨリ西北鮮地方ヘ移住者ヲ招致スル場合ニ於テハ移住者一戸ニ付百圓以內ヲ土地改良施行地ヘ移住者ヲ招致シタル場合ニ於テハ移住者一戸ニ付五十圓以內ノ補助金ヲ交付スル旨規定ス

昭和四年移住獎勵補助規則制定以降昭和十四年度迄ノ移住者累計六千六百二十一戸補助額累計三十萬六千七百四十九圓ニ達セリ

四 農業 水利

水利概況 農業水利ニ關シテハ水利組合條例發布以來大規模ノ灌漑施設ヲ獎勵シ又往來ノ堤堰淤ノ修築ヲ助成シタル結果昭和十四年度末現在調査ニ於テ灌漑設備ヲ有シ水利概ネ安全ト看做サルルモハ水利組合ニ依ルモノ約二十二萬四千町步其ノ他約六十四萬四千町步合計約八十

六萬八千町歩あり、其ノ他ノ約八、八萬四千町歩ノ灌溉設備ヲ有スルモ尙水利不安全ナルカ又ハ全然灌溉設備ヲ有セズ只天水ヲ俟ツモノニシテ作柄極ク不安定ナルノミナラズ收量モ僅ク一段歩當平均一石内外ニシテ内地平均收量ノ半ヲ出デザル狀況ナリ

堤堰狀及其ノ他ノ小規模土地改良事業

堤堰及沢ハ其ノ痕跡ヲ存スルモノ堤堰六千有餘沢

二萬有餘ニ及ビタリト雖多年稅政ノ餘弊ヲ受ケテ概ネ荒廢冒耕ニ委シ殆ド其ノ用ヲ爲サザルモノ多カリシヲ以テ明治四十二年ヨリ大正七年度ニ至ルノ間年年國庫補助金ヲ支出シテ之ニ修築ヲ加ヘ既ニ其ノ工事ヲ了シタルモノ堤堰一千五百二十七沢四百十二達シ大正八年度以降ハ財源ヲ道地方費ニ移シテ其ノ補助ヲ爲サシメ以テ其ノ新設修築ヲ行ヒ更ニ昭和五年度ヨリ此等堤堰及沢ノ外土地改良事業補助規則ノ適用ヲ受ケザル小規模ノ土地改良事業ニ對シ國庫補助金ヲ交付スルノ途ヲ開キ道費ノ補助金ト併セテ工事費ノ五割程度ヲ補助シ之ガ助長促進ヲ圖ルコトナリ而シテ本工事ニ對シ昭和十四年度迄ニ交付シタル國庫補助金ハ累計二百七萬一千七百七十圓餘施行地區三萬三千餘町歩面積八千五百七十六町歩ニ達シタリ

水利組合

水利組合ハ大正六年七月朝鮮水利組合令ヲ公布シテ從來組合ノ制度ニ一段ノ整備

ヲ加ヘタルモ一般農民ノ知識尙低クシテ其ノ設計調査ニ多額ノ經費ヲ要シ尙適當ノ技術者ヲ聘スル能ハザルノ傾向アリシヲ以テ同八年四月更ニ水利組合補助規程ヲ發布シテ面積二百町歩以上ノ事業調査ハ道知事水利組合創立者若ハ水利組合ノ申請ニ依リ本府ニ於テ之ヲ行フコトシ且面積二百町歩工費四萬圓以上ノ事業ニ對シテハ工事費百分ノ十五以内ヲ補助スルノ途ヲ開キ

タルガ同九年十二月産米増殖計畫ノ確立ニ伴ヒ更ニ土地改良事業補助規則ヲ發布シ事業助成ノ範圍ヲ擴張シテ個人經營ノ事業ニ對シテモ補助金ヲ交付スルコトトシ補助率ヲ増嵩シ低利資金ノ融通並ニ工事代行機關ヲ整備シテ之ガ發達ヲ圖リタル結果昭和十四年度末ニ於テハ既ニ灌溉其ノ他ノ既定工事ヲ完了セル組合數百八十八其ノ蒙利面積二十三萬三百一十一町步ナリ尙以上ノ外堤堰淤ノ補修ヲ主タル目的トスル共勵水利組合一地區二〇〇町步未滿五七組合此ノ蒙利面積五千八百七十五町步ニ達セリ

土地改良計畫

本府ニ於テハ大正九年度以降十五箇年ヲ期シ灌溉改善ヲ爲スベキ番(水)番ニ

變換スベキ田(畑)番ニ開墾干拓シ得ベキ草生地干渴地等三者合計面積約八十萬町步中先ヅ其ノ約二分ノ一ノ土地改良ヲ行フ計畫(本土地改良計畫ト耕種法ノ改良ニ依ル増米計畫トヲ併セ稱シテ産米増殖計畫ト謂フ)ヲ樹テ爾來之ガ遂行ニ努メタルモ實行機關ノ一部不成立物價騰貴ニ伴フ事業費ノ増加竝企業金利高率等ノ事由ニ依リ大正九年度以降六箇年間ノ土地改良實施面積ハ僅ニ九萬町步ニ過ギズ其ノ進捗狀況甚ダ遲遅タルモノアルヲ以テ從來ノ計畫ヲ更新シテ大正十五年度以降十二箇年ヲ期シ三十五萬町步ノ土地改良ヲ行フ計畫ヲ樹テ之ガ所要資金ニ付テハ大藏省預金部ノ低利資金融通ニ依リ利率ヲ低下スルト共ニ監督獎勵費ヲ増加シ豫期ノ成績ヲ擧グルコトヲ期セリ然レドモ本計畫ハ内外兩地ニ於ケル米穀事情ノ變遷ニ伴ヒ昭和九年以降一時之ヲ中止スルノ已ムナキニ至レリ(第五項食糧政策參照)

而シテ昭和十五年事變下ニ於ケル帝國ノ主要食糧タル米穀ノ自給確保ヲ目指シテ昭和十五年

以降六箇年竣工八箇年農事改良完成十一箇年(二十六年)三十六萬三千町歩ノ土地改良ヲ施行スル計畫(本計畫ハ耕種法ノ改善ニ依ル増米計畫ト併セ稱シテ朝鮮増米計畫ト云フ)ヲ樹テ實行ニ着手セルガ本計畫ニ於テハ急速ナル増産ノ效果ヲ擧グルト共ニ資材特ニ鋼材ノ節約ヲ期シ更ニ半島ノ旱害對策トシテノ見地ヨリ主トシテ既成者ノ灌漑改善ニ重點ヲ置キ新規開墾ハ灌漑改善ト同時ニ實施スルヲ有利トスルモノニ限ルコトトシ亦從來ノ實績ニ鑑ミ耕地整理及暗渠排水ヲモ實施シ耕種法ノ改善ニ對應スルコトトセリ尙曩ノ増米増殖計畫ノ實績及最近ノ經濟情勢ニ鑑ミ補助率ヲ増嵩シ測量設計工事監督等ノ技術的助成ヲ厚クシテ所要資金ニ付テハ大藏省預金全部資金ヲ融通スル等計畫ノ圓滑ナル發行ヲ期セリ

耕地擴張改良ニ關スル基本調査

耕地擴張改良ニ關スル基本調査ハ前記土地改良計畫ノ遂行上朝鮮全土ノ耕地及未墾地ニシテ將來改良若ハ開墾干拓シ得ベキ土地ノ所在面積及工事施行ノ方法並其ノ經費概算等ヲ調査シ土地改良事業促進ノ資ニ充テントスルモノニシテ四箇ノ事業班ヲ組織シ五箇年間ニ全鮮ニ互リ調査ヲ完成スル見込ナリシモ財政ノ都合ニ依リ大正九年十一月僅ニ二箇ノ事業班ヲ編成シ爾來調査續行中ナリシガ同十一年度ニ於テ二箇ノ事業班ヲ増設スルコトトナリ所要人員ヲ選任シ同十二年二月ニ至リ辛ウジテ豫定計畫タル四箇事業班ノ編成ヲ了シタリ然ルニ同十三年度ニ於ケル行政整理ノ結果總員ノ二割ヲ減員シ更ニ大正十五年度ニ於ケル産米増殖計畫ノ更新ト同時ニ二箇事業班ニ減員シ調査ヲ進メ昭和四年度ヲ以テ之ガ完了ヲ告ゲタリ而シテ調査開始以來朝鮮全土ニ互リ調査シタル面積ハ干潟地ヲ含ミ二千二百五十五萬

六千四百九十九町歩ニシテ土地改良事業施行見込ノ地區數ハ甲號地區數(三百町歩以)五百三十四箇所其ノ面積四十九萬八千八百九十二町歩乙號地區數(三百町歩未)一千六百二十四箇所其ノ面積十五萬一千六百六十六町歩ヲ算シ甲號地區ニ對シテハ其ノ所在面積事業概算增收見込等ヲ公表シ更ニ詳細ナル事業計畫等ヲ知ラント欲スル者ニ對シテハ本府並地區所在ノ道府郡島廳ニ於テ事業計畫書及圖面ヲ閱覽セシメツアリ

既成耕地改良工事ノ助成

既成土地改良地區ニ於テハ年所ヲ經ルニ伴ヒ既存設備ノ改良或ハ增加工事ノ施行ヲ爲スニ非ザレバ豫想ノ收穫ヲ擧ゲ得ザルモノアルニ至レルヲ以テ昭和五年度以降年々之ガ補助金ヲ計上シ工事費ニ對シ二割ノ補助ヲ與ヘ之ヲ助成スルコトトセルガ昭和十四年度迄ニ支出シタル國庫補助金ハ累計百二十二萬二千五百圓ニ達シタリ

既成耕地用排水改善工事ノ助成

從來施行セラレタル土地改良事業地區ニ於テハ主トシテ水源及主要用排水施設完備セラレタリト雖用水配給蕪木排除等ノ局部的施設之ニ伴ハザルモノアルヲ以テ之ガ改良ヲ因ル爲昭和十二年度ニ於テ計畫ヲ樹立シ遂當リ第一期計畫トシテ三萬町歩ニ付毎年一千三百町歩宛二十箇年間ニ小用排水施設ノ改善ヲ爲スコトトシ右工事費ニ對シテハ土地改良事業補助規則ノ規定ニ依リ二割ノ國庫補助金ヲ交付シ尙測量設計ニ付テモ同及此ニ於テ可及的援助ヲ與ヘ又水利組合ノ行フ事業ニ對シテハ低利資金ノ斡施ヲ爲スコトトセリ而シテ右計畫ニ依リ一千箇年間ニ交付スル國庫補助金ノ總額ハ九十萬圓ノ豫定ナルガ昭和十四年度迄ニ實施セル地區數ハ七蒙利面積四十九百六十五町歩ニシテ之ニ對スル補助金交付額ハ九萬圓

旱害対策小規模土地改良事業ノ助成

朝鮮ノ現状ハ未ダ旱魃ノ被害ヨリ免レ得ザル番九十
個萬町歩ヲ存シ農村更生上之ニ對スル施設ノ一日モ怠ラズニ附シ難キモノアルヲ以テ昭和十二年
度ニ於テ既存堰壩淤ノ改修ヲ行ヘバ旱魃ノ被害ヨリ免レ得ル地區十八萬八千町歩中差當リ五萬
二千五百町歩ニ付毎年三千五百町歩第一五箇年ニ其ノ改修ヲ施行スル計畫ヲ樹テ土地改良補助
規則ヲ改正シ右工事ニ對シハ特ニ五割以内ノ國庫補助ヲ與ヘ尙技術的補助ヲ與フル爲道ニ國
費職員ヲ増置シ又水利組合事業トシテ行フモノニ對シテハ特ニ低利資金ヲ提供スル等積極的ニ
指導助成ヲ爲ハコトトセリ而シテ右計畫ニ依リ十五箇年間に交付スル國庫補助金ノ總額ハ四百
二十萬圓ノ豫定ナク昭和十三年度起ニ實施セザルモノ九十二箇所面積七十一萬七千二百町歩ニ
テ之ニ對スル補助金交付額ハ六十八萬九千七百圓十九圓ナリ

土地改良事業ノ監督

土地改良事業ノ水ノ利用ニ關シ多數土地蒙利者ノ間ニ於テ利害ノ共通
スルヲ普通トシ水利組合ヲ組織シテ共同事業ノ發達ヲ圖ルコト最モ望マシキ事ナルガ故ニ本府
ニ於テモ之ガ獎勵ニ努ムト雖總テ之ヲ組合組織ニ依ラシムルハ不可能事ニ屬スルヲ以テ個人經
營ノ事業ヲモ認メザルベカラズ而シテ此ノ種事業ハ他ノ灌溉排水又ハ道路河川ニ對シ影響ヲ及
ボスコト多キノミナラズ其ノ設計ノ良否ハ事業ノ利害ニ關スルコト少カラズ且多數農民ガ理數
ニ通ゼザル結果往往ニシテ不當ノ利益ヲ企業者ニ獨占セララルノ虞ナキニ非ザルヲ以テ之ガ企
業ニ付テハ官ノ認許ヲ受ケシムルコトトシ以テ其ノ取締ヲ嚴正ニシ相當成果ヲ收メタリ

然レドモ官ノ認許制度ハ行政上ノ便宜手段タルニ止リ何等法規上ノ根據ナク事業實施上不便少カラザリシヲ以テ土地改良事業ニ關スル法規ヲ統一シ監督獎勵ニ便ナラシムルト共ニ之ガ保護ヲ周到ニシ以テ朝鮮ノ實情ニ適應セシムルノ必要極メテ緊切ナルモノアルヲ認メ昭和二年十月二月制令第一六號ヲ以テ朝鮮土地改良令ヲ公布シ同三年五月總督府令第二九號ヲ以テ同令施行規則ヲ發布シ昭和三年七月一日ヨリ施行シタリ而シテ右土地改良ニ關スル法令ニ依リ認可ヲ受ケタル土地改良事業ハ昭和十四年度末現在水利組合ヲ除キ個人事業ニ於テ百八十一箇所施行面積三萬七千二百七十一町歩ニ達セリ

五 食糧政策

産米増殖計畫

産米ノ増加ハ主トシテ品種及耕種法ノ改善ニ依ルモノニシテ今後更ニ積極的ニ産米ノ増加ヲ畫策シ荒蕪地干潟地ノ開拓及水利灌漑ノ改善ヲ助長シ併セテ農耕法ノ改良獎勵ヲ行フコト切要ナルヲ以テ前記ノ如ク大正九年度以降十五箇年ヲ期スル第一期産米増殖計畫ヲ確立シ該期間ヲ通ジ總工費一億六千八百萬圓其ノ内土地改良補助金トシテ總額約三千八百五十五萬圓ヲ支出スルノ見込ヲ以テ約四十二萬七千五百町歩ノ土地改良ヲ助成セントシ之ガ爲大正九年十一月本府殖産局ニ土地改良課ヲ新設シ之ニ多數ノ技術員其ノ他ノ職員ヲ配置シテ灌漑開墾ニ關スル事務ノ統一敏速ヲ期スルト共ニ耕地擴張改良ニ關スル基本調査ヲ開始シ更ニ同年十月二月前記(水利組合ノ項參照)ノ如ク土地改良事業補助規則ヲ制定シ補助事業ノ範圍ヲ擴張スルト共ニ補助

率ヲ高メ次イデ同十二年二月特別ノ事情アル場合ニ在リテハ定率以上ニ特別補助ヲ爲シ得ルコトニ改正セリ而シテ灌溉及開墾事業助成ニ努メ大正十五年度以降十四箇年ヲ期シ三十五萬町歩ノ土地改良事業ヲ完成シ耕種法ノ改善ト相俟チテ約八百二十萬石ノ産米増加ヲ計ラントスル所謂産米増殖更新計畫ナルモノヲ樹テタルコト既述ノ通ニシテ之ガ遂行ヲ期スル爲土地改良部ヲ新設シ事業代行機關ヲ創設シタリ同計畫ハ事業資金總額三億二千五百餘萬圓ノ内土地改良資金二億八千五百餘萬圓農事改良資金四千萬圓トシ土地改良事業補助金六千五百餘萬圓及企業者自身ニ於テ調達ヲ要スルキ金額二千二百餘萬圓ヲ控除シタル殘額二億三千八百餘萬圓ノ半額ハ政府ノ預金部ヨリ低利資金ヲ供給シ他ノ半額ハ朝鮮殖産銀行及東洋拓殖株式會社ヲシテ調達セシメ貸出利率ハ預金部資金五先九厘普通資金八先九厘平均七先四厘見當ナリシモ漸次低下シテ昭和十一年度末ニ於ケル貸出利率ハ預金部資金四先四厘銀行資金五先五厘平均四先九厘五毛トナシリ而シテ本計畫ハ一面朝鮮ニ於ケル農村經濟ノ伸長ヲ圖リ他面帝國食糧問題ノ解決ニ資セントスルモノニシテ計畫完了後ニ於ケル産米増加見込高約八百二十萬石ヲ豫定シ將來ニ於ケル鮮米消費量ノ増加ヲ考慮スルモ尙約五百萬石ノ餘剩ヲ生ズベシ之ヲ從來ノ輸移出數量ニ合スルトキハ約一千萬石ノ輸移出數量ニ達スル豫定ナリキ然レ共本計畫ハ内外兩地ニ於ケル米穀事情ノ變遷ニ伴ヒ昭和七年七月ヲ以テ土地改良部ヲ廢シ之ヲ農林局ニ屬セシメ實行機關ヲ縮小シ更ニ昭和九年ニ至リ現下ノ急迫セル米穀事情ノ解消ヲ見ル迄産米増殖計畫中土地改良事業ノ遂行ノ一時中止シカヲ專ラ既苦手事業ノ完成ニ致スコトトセリ

米穀増産施設

昭和十二年日支事變勃發ニルヤ均衡ヲ保チ來リキ米穀ノ需給關係ハ漸次緊迫ヲ告グ同十二年ノ内外地ヲ通ズル米會育ノ大豐作後ニ於テスラ之ガ需給ノ不圓滑ヲ來スノ虞アルノミナラズ更ニ將來ノ消費増ヲ考慮スルトキハ蓄シキ不足ヲ豫想セララルガ故ニ中央政府ノ方針ニ順應シテ帝國主要食糧タル米穀ノ自給確保ヲ強化スル必要上朝鮮ニ於テハ甚急且積極的増産ヲ企圖シ國費百二十萬圓ヲ投シテ昭和十四年度ニ於テ耕種法改善ニ依ル百二十萬石ノ増産計畫ヲ樹立實施スルコトトセリ

即チ増産ノ實施方法ハ稻作栽培技術ノ改善向上、灌漑力ヲ灌溉水ノ供給調整、自給肥料ノ増産、増殖病蟲害ノ驅除豫防等稻作經營ノ改善ニ基調ヲ置キ、特に直接農家指導ニ當ルベキ郡農會ハ、一面指導職員ノ充實整備ニ努メ、半島官民協力一致ノ下ニ増産確保ヲ計リ、其站地半島ノ使命達成ヲ計リタリ、然レモ、中南緯一帯ニ亘ル米會育ノ大旱魃ニ遭遇シ、植付不能面積四十萬町歩ニ達シ、甚死及收穫皆無ニシテ、萬町歩ニ及ビ不作ハ比シ約一千萬石ノ減收ヲ見ルノ實狀ヲ呈セリ

朝鮮食糧應急對策ノ設立

朝鮮ニ於ケル米穀ノ消費ハ近年文化ノ發達、農業經濟ノ向上、工礦業

ノ勃興ニ因ル經濟界ノ好況等ニ伴ヒ覺ク増加ノ趨勢ヲ辿リ、昭和十四年度ニ於ケル消費量ハ特別夥シク急増スルニ至ル。然レモ、昭和十四年度ハ春節期ヨリ寡雨ニシテ、日ノ經ルニ從ヒ旱魃ノ氣節愈々濃厚トナリ、米價先高見越ニ依リ市場出廻シ不圓滑ヲ招キ、十倍ノ昂騰ヲ告グ。一般社會生活ニ多大ノ脅威ヲ與スルニ至ルルヲ以テ、本府ニ於テ、一面キ米穀輸入關稅ノ免除、繰出荷ノ促進、全量引締ニ依ル市場出廻促進、市場並ニ一般取引ノ最高米價ノ公定、滿洲ヨリノ雜穀輸入促進等植

糧食對策ヲ講ジテルカ之ニ呼應シ民間ニ於テモ自發的ニ半搗米七分搗米ノ獎勵代用食糧食等ノ
即チ運動ヲ起シテ配給ニ依リテ米府ハ更ニ進シテ朝鮮白米取締規則昭示一區ニ於テ米府令一七五號ニ
テ發布シ原則トシテ胚芽米又一七分搗以下ノ白米ニアラザレバ販賣シ得ザルコトトセル外酒造
右穀ノ制限ヲ精度ノ低下ニ依リ米穀供給量ノ増加ヲ圖ル等凡ニル方面ニ於テ食糧政策運用上遺
憾トキテ問題タリシモ主要食糧タル米穀ノ配給ハ依然圓滑ヲ缺グ情勢ニアリタリ

由來朝鮮ニ於ケル雜穀ノ食糧的價值ハ内地ニ比シテ高ク之ガ價格ノ昂騰ハ直接半島民衆ノ生
活ニ身成ヲ與フルノミナラズ米穀ノ確保並ニ價格ノ適正ヲ期シ難キヲ以テ雜穀ニ就テモ漸ニ價
格ヲ公定シ以テ價格ノ安定ヲ期スルト共ニ更ニ食糧需給ノ狀況ハ各道間ニ於テ懸隔甚シク之ヲ
綜合統一シ調節ヲ圖ルハ非ザレバ配給ノ圓滑ヲ缺キ退藏浪費ノ結果ヲ招來シ食糧ノ確保ヲ期シ
得ズルヲ以テ近來ノ消費増ノ傾向ニ逆行シ極度ニ切詰メタル消費量ヲ甚勝ニ各道ニ於ケル食糧
過不足數量ヲ檢討シ之ガ數量ノ確保ト圓滑ナル配給ヲ期スル爲鮮内ニ於テハ勿論滿洲及内地ヨ
リ鮮内不足雜穀ノ獲得並ニ内地滿洲トノ「バーター」制ニ依ル朝鮮米ノ輸移出等ニ總テ米府ニ於テ
管理ニテコトトシ各道ヲシテ道及府部ヲ一國トスル食糧配給組合ヲ組織セシメ道内及道間ノ配
給ヲ爲サシメ中央ニ新ハハ朝鮮輸移入雜穀中央配給組合ヲ結成セシメ雜穀ノ一元的輸移入並ニ
配給ヲ爲サシムルト共ニ輸移出米穀取扱機關トシテ米穀市場株式會社ヲ活用スル等銳意食糧配
給機構ノ整備ヲ圖レリ

朝鮮米穀市場株式會社ノ設立

米府、始政以來米穀ノ生産改良増殖ニ就テハ銳意各穀ノ施

設ヲ講ジ來リシ結果、其ノ成績顯著ナルモノアリト雖モ尙之ヲ配給方面ノ施設ニハ尙遺憾ノ點尠カラズ然ルニ最近ニ於ケル米穀事情ハ特ニ其ノ配給方面ノ施設ニ改善ヲ要スベキ事態ニ立チ五レルヲモツテ本府ニ於ケル内地ノ政策ニ順應シ朝鮮米穀市場株式會社(昭和十四、九、二二)指令一五號)ヲ發布シ從來ノ取引機構ヲ改善シ以テ配給ノ圓滑ト適正ナル價格ノ構成ヲ期スルト共ニ事態急迫ノ場合ニ於テハ何時タリトモ直チニ國家統制ニ適應シ得ル態制ヲ整ヘルコトトセリ本府ノ骨子ニ從來ノ投機取引ヲ抑制シ實需ニ基ヅク正米取引ヲ原則トナル配給機構ニ改メントスルモノニシテ之ニ依リ昭和十四年十一月從來ノ米穀取引所又ハ正米市場ハ全部之ヲ廢止シ新タニ本府及ビ民間共同出資ノ下ニ資本金五百萬圓ヲ以テ前記趣旨ノ米穀市場ノ經營ヲ目的トナル朝鮮米穀市場株式會社ヲ設立セリ本會社ノ米穀配給機構ノ改善ト公正ナル米價構成ノ公的使命ヲ有スルニ鑒ミ特ニ會社名稱(商號)專占ノ特典ノ外事業經營上就ニ利益全配當上種種特典ヲ與ヘラルルト同時ニ其ノ事業ノ運營ニ依リ本會社ノ目的ヲ達成スベキ義務ヲ有スルモノトセリ

本會社ノ事業ハ下ノ如ク(一)米穀市場ノ經營(二)米穀市場ノ經營ニ附帶スル事業(三)其ノ他本會社ノ目的達成上必要ナル事項此ノ外朝鮮ニ於テハ雜穀ノ米穀政策一及ボス影響ノ尠カラザル特殊事情ニ鑒ミ特ニ米穀市場ニ於テ雜穀ノ買買取引ヲ爲スコトモ認メラレタリ

米及ビ雜穀ノ價格公定

(一)米價ノ公定 昭和十四年早魃懸念ノ度進ムニ從ヒ米價ノ先高見越ニ依リ賣値又ハ思惑買出ノ傾向ヲ生ジ米穀ノ市場出廻圓滑ヲ缺グニ至リ米價騰勢ヲ示シ中南緯地方ノ早魃愈々決定的

トナリニ及ビ米價ハ暴騰ヲ告グ七月上旬米穀取引所ニ於ケル市場價格ヲ上廻ル現象ヲ呈シタルヲ以テ米府ハ米穀ノ思惑取引ニ對スル資金融通ノ切實取締ノ輸入確保等ノ施策ヲ採リ之ガ情勢ノ緩和ニ努ムル一方取引所ニ對シ概ノ市場ニ認メ米穀出廻促進ノ一助ヲラシムルヲ共ニ取引所ノ最高價賣限度玄米一石ニ付三十八圓四〇錢概一斤ニ付キ十一錢ヲ自肅的ニ決定セシメ米價抑制ノ一端トナシ併セテ各道知事ヲシテ管内各主要消費地毎ニ白米ノ小賣價格ヲ指定實施セシムルヲ然ルニ内地ニ於テモ米價暴騰ノ趨勢ニシテ爲テ米穀統制法第四條ノ規定ヲ發動シテ米穀ノ最高販賣價格ヲ玄米一石當三十八圓ニ決定シ八月二十六日ニ之ヲ施行シテノコトトセルヲ以テ朝鮮ニ於テモ内地米穀ノ關聯性ニ鑑ミ各米穀取引所ノ最高取引價格及各道ノ白米小賣價格ヲ改訂シテ大幅引下ノナスト共ニ各道主要消費地ニ於ケル概及玄米ノ自肅最高價格ヲ新ニ決定實施シ以テ米價ノ安定米穀ノ出廻促進ヲ期スルコトトセリ其ノ後十一月内地ニ於テ公定最高販賣價格玄米一石當三十八圓四十四圓ニ改訂　白米ニ就テモ右ニ準シ最高販賣價格ヲ定メテ以テ朝鮮ニ於テモ之カ均等ヲ圖ル爲十一月十日價格等統制令第七條ノ規定ニ依リ玄米卸賣價格及白米ノ小賣價格ヲ公定シント共ニ各米穀取引所ニ對シ右ニ順應シテ最高取引價格ヲ改訂セシメタリ尙共ニ後發布セシメタル朝鮮米穀出廻促進令ノ規定ニ依リ概及米及白米ノ括稱等級別最高販賣價格ヲ公定詔令第十四號三十七號告示ニ依リ之ニ準シ同日朝鮮米穀市場株式會社ノ經營ニ係ル米穀市場ノ最高價格ヲ指定セリ以上ノ如ク米府ニ於テ公定セシメ地以外ノモノニ前記價格ニ準シ遵行事ヲ以テ公定セシメ以テ米價抑制ノ勿論

政策運用ノ完璧ヲ期スルコトトセリ

(一) 雜穀價格ノ公定 昭和十四年ノ大旱魃ニ因ル一般食糧作物ノ減收並ビニ日滿支ヲ通ズル食糧需給關係ノ緊迫ニ依リ雜穀價格ノ昂騰顯著ナルモノアリテコレヲ放任センカ雜穀ヲ主食物トスル民衆ノ生活ニ多大ノ不安ヲ齎スノミナラズ米價トノ均衡ヲ失ヒ必然的ニ米穀ノ消費増加ヲ招來スル虞アリシヲ以テ十一月二十一日告示ヲ以テ差當リ米穀トノ代替性ニ富ム大麥、裸麥、粟及ビ大豆ノ主要地ニ於ケル卸賣價格ヲ公定シ其ノ他ニ就テハ通知事ヲシテ之ヲ公定セシメ以テ之ガ價格ノ適正ヲ圖ルコトトセリ

朝鮮米穀配給調整令ノ公布

我が國民ノ主要食糧品タル米穀ノ生産及供給ヲ確保シ且適正

ナル價格ノ下ニ其ノ配給ノ圓滑ヲ期スルコトハ平戰時ヲ通ジ極メテ重要ナル事項ニシテ特ニ長期持久ノ現事等下ニ於テハ米穀ノ需要調整及價格政策ノ萬全ヲ期シ一朝米穀事情ノ激變ニ際言スルコトアルモ國民ヲシテ毫モ不安ナカラシムル様豫メ十全ノ態勢ヲ整ヘ置クコトハ絶對的必要素ニ屬ス之ガ爲ニ内地ニ於テハ米穀配給統制法ガ公布セラレタルガ朝鮮ニ於テモ内外地米穀ノ關聯性ニ鑑ミ昭和十四年九月朝鮮米穀市場會社令ト同年十二月令トノ二大法令ヲ公布シ以テ食糧不安ヲ排除シ總動員下ニ於ケル低物價政策ニ順應シテ國民生活ノ安定ニ資スルコトトセリ本令ノ骨子トスルトコロハ(一)米穀取引業者ヲ許可制ニシ業者ノ濫立ヲ防止シ自由競争等コリ生ズル配給ノ不圓滑價格ノ無統制ヲ救濟スルコト(二)米穀ノ蒐荷配給上特ニ必要アルトキハ米穀配給統制命令ヲ發シ以テ蒐荷ニ便ナラシムルト共に配給ノ圓滑ヲ期スルコト(三)輸移出組合ヲ設

立。一、米穀ノ輸出入調整セ、ルコト等ナリ此ノ内米穀配給統制命令ニ就テハ昭和十四年
一、於テハ大旱魃ノ後ヲ受ケ米穀配給上特ニ緊急措置ヲ要スルヲ以テ昭和十四年二月府令第二百
二、三、四號及第五號ニ依リテ他ノ規定ト切離シ施行セラレタリ右府令ノ施行ニ依リ米穀
ノ最高販賣價格一定ニ拘等ノ名義ヲ以テスルヲ同ヘズ最高販賣價格ノ超ユル對價ヲ以テ販賣ス
ルコトヲ禁ジ又米穀ノ配給統制上必要アリト認ムルコトハ米穀ノ移動又ハ賣買ニ關シ必要ナル
命令處分ヲ爲シ得ルコトトナリ尙米穀取扱業者ノ許可制及米穀輸移出組合ニ關シテハ逐次施行
ノ豫定ナリ

朝鮮米穀搗精制限規則ノ發布

昭和十四年ノ大旱魃ニ對慮ル節米強化ノ一方策トシテ

一、精神運動ニ依リ搗精程度ノ低下ヲ圖リシガ更ニ之ガ徹底ヲ期スル爲之ガ立法化ノ必要ヲ認メ
宗全精白米ヘ之ヲ胚芽米又ハ七分搗以下ノ白米ニ改ムルト共ニ搗精ノ際ニ於ケル搗粉ノ使用ヲ
禁止ス以テ搗精度低下ニ依ル白米ノ供給増加ト併セテ國民保健ニ資スル目的ヲ以テ輸出用品等
ニ關スル臨時措置ニ關スル法律ニ基キ昭和十四年十月四日府令第七十五號ヲ以テ朝鮮白米取
締規則ヲ發布セリ右規則ハ緊急ノ事態ニ對處スル過渡的立法トシテ設定セシガ節米方策トシテ
内外地ニ對シテ施策ヲ講ズル要アリシヲ以テ其ノ後政府ハ勅令ヲ以テ米穀搗精等制限令ヲ公布シ
朝鮮ニ對シテ之ヲ施行セリ右府令ニ基ジテ朝鮮白米取締規則ト略同一内容ヲ有スル昭和十四年
十二月府令第二百六號米穀ノ搗粉等ノ使用禁止ニ關スル件及府令第二百七號朝鮮米穀搗精制限
規則ヲ發布シ之ト同時ニ前記白米取締規則ヲ廢止スルニ至レリ

六 米穀統制

米穀倉庫計畫

朝鮮米ノ品位ハ米穀検査施行以來著シク向上統一セラレ内地ニ於ケル取引ニ於テモ年ヲ逐ヒ其ノ聲價ヲ高ムルニ至レリ然ルニ朝鮮ニ於ケル農家ハ其ノ經濟狀態極メテ貧弱ナルト生産物ニ對スル處理機關不備ナリシ關係上生産米ハ餘儀ナク之ヲ收穫期ニ放賣スルノ慣習ニシテ之ガ爲鮮米ノ移出ハ著シク季節的ニ偏倚シ其ノ大半ハ出來秋ヨリ僅四、五箇月間ニ移出セララルル實情ナリシ爲内地農村及市場ニ與フル影響大ナルモノアリシノミナラズ延イテ朝鮮農家ノ蒙ル損失モ亦尠カラザルモノアリタリ

本府ハ這般ノ情勢ニ鑑ミ曩ニ農業倉庫ヲ設置シ生産者ヲシテ出來秋ニ於ケル放賣ヲ防止セシメ値頃ニ依ル平均賣ノ獎勵ニ依リテ移出米ノ統制ヲ併セ行フノ方途ヲ講ジタルガ昭和五年米穀倉庫計畫ヲ樹立シ主トシテ生産地ニ米穀ノ保管ヲ目的トスル農業倉庫ヲ開港地ニ移出米ノ調節ヲ目的トスル移出米穀倉庫ヲ設置シ上叙ノ使命ヲ完ウセシムルト共ニ兩者相俟テ季節的過剩移出數量ノ調節ヲ計ルコトトセリ米穀倉庫計畫ハ當時ノ季節的過剩移出數量百萬石ヲ調節スル目的ヲ以テ昭和五年度ヨリ向フ七箇年間ヲ期シ農業倉庫及移出米穀倉庫ヲ設置スルモノニシテ其ノ概要ハ

(一) 農業倉庫ハ倉庫一箇所ノ規模二百五十坪其ノ收容力一萬石トシ毎年十箇所宛計五十箇所其ノ收容力五十萬石ノ倉庫ヲ生産地ニ設置スルモノトス

(二) 移出米穀倉庫ハ毎年一定ノ借庫新設買収等ニ依リ七箇年後ニハ其ノ總坪數一萬二千五百坪其ノ收容力五十萬石ノ倉庫ヲ移出地ニ設置スルモノトス

(三) 右計畫ニ依ル倉庫建設ニ對シ農業倉庫ハ建設費ノ七割以內經營費一箇所年一千五百圓宛三箇年間移出米穀倉庫ハ新設買収又ハ借庫ニ要スル費用ノ六割以內ヲ國庫ヨリ補助スルモノトス

尙右兩倉庫ニ貯藏スル米穀ニ對シテハ大藏省預金全部資金ヲ取入レ融通シツツアリ

米穀倉庫計畫實績表 昭和十四年度末現在

農業倉庫	倉庫坪數	收容力
移出米穀倉庫	一一、八三三坪	四四八、三四三石
	一四、三三三坪	五七〇、四〇〇石

備考

一、米穀倉庫計畫ニ依ル農業倉庫ノ坪數ハ一一、一八三坪ナルモ此ノ外農業倉庫トシテ經營シ居ルモノ米穀移出統制計畫ニ依ル倉庫四、八九五坪昭和八年產米ニ對スル應急施設トシテ建設セル倉庫一、三一一坪其ノ他一、四一一坪計一八、六二四坪アリ

二、移出米穀倉庫ノ中ニハ坪當收容力四〇石ニ滿タザルモノアルモ一應四〇石トシテ計算セリ

米穀移出統制計畫

出廻期ニ於ケル鮮米ノ移出殺到ヲ調節スル爲昭和五年ニ米穀倉庫計畫ヲ

樹立シ米百萬石ヲ統制スベク計畫實施中ナリシモ其ノ後產米ノ增加品質ノ改良等ニ依リ移出米ノ増加ヲ來シ右計畫ノミニテハ季節的偏倚移出ヲ矯正スルコト困難ナル事情ニ立チ至リタル

ヲ以テ昭和八年米穀移出統制計畫ヲ樹立シ米穀倉庫計畫ノ補強工作トシテ粳貯藏倉庫ノ建設粳ノ野積施設及社還米施設等ヲ講ジ前記米穀倉庫計畫ト相俟テ玄米換算百五十六萬石ヲ調節スルコトトセリ

尙本計畫ニ依リ貯藏スル米穀ニ對シテハ大藏省預金部資金ヲ取入レ融通シツツアリ

(二) 粳貯藏倉庫 倉庫一箇所ノ規模二百五十坪其ノ收容力一萬石トシ昭和八、九ノ二箇年間ニ毎年十箇所宛計二十箇所其ノ收容力二十萬石ノ倉庫ヲ生産地ニ設置ス而シテ倉庫建設費ニ對シテハ其ノ七割經營費ニ對シテハ一箇所年六〇〇圓ヲ三箇年間國庫ヨリ補助スルモノトス

(三) 粳ノ野積施設 粳八十萬石ノ野積貯藏スル計畫ナリ。モ現在ハ昭和八年迄米ニ對スル應急施設トシテ建設セル粳倉庫ニ收容シツツアリ

(三) 社還米施設 邑面ヲ事業主體トシ米穀ノ出廻期ニ粳ヲ買取り春窮期ニ細農ニ對シ食糧又ハ種穀トシテ貸付ケ秋收期ニ粳ヲ以テ回收シ米穀ノ調節ヲ計リ併セテ細農ノ救濟ニ資スルモノトス

尙粳買取資金ノ利子ニ對シ國庫ヨリ補助金ヲ交付スルモノトス

七 穀物検査

産米ノ生産方面ニ於ケル改良ト相俟チテ朝鮮米改良ノ實ヲ擧ゲ併セテ産米ノ聲價ヲ向上シ取引ノ圓滑ヲ圖ル爲輸移出玄米検査ノ必要ヲ認メ大正四年二月米穀検査規則ヲ制定シ道知事又ハ

穀物組合等ヲシテ之ヲ實施セシメ漸次相當ノ成績ヲ收メタルモ尙多少遺憾ノ點アルヲ認メ同六年九月該規則ヲ改正シ從來ニ比シ検査程度ヲ高メ一般ニ不良米ノ輸移出及道外搬出ヲ禁止シ検査機關ヲ統一シ總テ道知事ヲシテ之ガ實施ニ當ラシメ更ニ大正十一年七月同規則ヲ改正シ検査等級ヲ變更シ一層検査程度ヲ高メ且從來忠清南北二道ノ外施行セザリシ白米検査ヲモ各道(咸鏡北道)ニ實施スルコトトシ大豆ニ付テモ玄米ト同ジク改良ノ必要ヲ認メタルヲ以テ同年同月大豆検査規則ヲ發布シ道知事ヲシテ検査ヲ實施セシメ來レルガ検査ノ統一ヲ圖ルト共ニ取引ノ圓滑ヲ期センガ爲昭和七年九月朝鮮穀物検査令ヲ制定シ同年十月一日ヨリ穀物検査事業ヲ國營ニ移管シ朝鮮總督ノ權限ノ下ニ國ノ事業トシテ行フコトトセリ

尙取引ノ實情ニ鑑ミ昭和九年十月粗検査規則ヲ公布シ希望者ニ對シ検査ヲ行ヒタルモ更ニ検査ノ効果ヲ徹底セシムル爲昭和十年十月同規則ヲ廢シ朝鮮穀物検査令施行規則ノ改正ニ依リ搬出粗全般ニ互リ検査ヲ實施セリ

米 豆 檢 査 總 數

年 次	粗 米	玄 米	白 米	大 豆	計
自昭和十四年十一月	一五九,五二七・九六	六九,八五七・四	七九,八六九・一	一一四,三六六・二	二五七,三三〇・九
自昭和十五年十一月	一六六,九七七・九	九八,〇六四・四	一八六,四二一・六	一一九,四二七・三	六三四,七七〇・四
自昭和十六年十一月	一五八,二一五・六	一一,二一五・四	一一,二一五・四	二六,九八四・六	七五,三七六・七

年次	穀	玄米	白米	大豆	計
至自昭和十一年十一月	二四一〇五三三五	一〇〇五三三四	一五、九五三、二二七	二四、二七〇、八八	五二、六〇〇、七七四
至自昭和十一年十月	一七、五〇六、九二七	二九、八二九、九二	一六、四二八、六六一	二九、九六八、七四	四九、八五〇、八三四
至自昭和十一年九月	四四、二二八〇	一三、八七三、〇二	二四、八九六、四二七	二四、二七〇、八八	三五、六八六、〇四
至自昭和十一年八月	—	一四、八五二、五八九	一五、〇〇六、〇六二	三、七四二、六七八	三三、六二、三九九
至自昭和十一年七月	—	一一、〇三三、六七一	一三、五六〇、四五七	四、一〇〇、五三三	二八、八四四、六六〇
至自昭和十一年六月	—	一一、四九〇、二六	七、九九五、九〇一	三、七七三、四七	二二、三九九、四四四
至自昭和十一年五月	—	二二、八三九、四五	九、〇一八、四九二	四、一三〇、二四二	二五、九八八、〇八四
至自昭和十一年四月	—	四、一〇〇、二六三	四、一五七	二、五六一、二四二	六、七六七、六七九
至自昭和十一年三月	—	—	—	—	—
至自昭和十一年二月	—	—	—	—	—
至自昭和十一年一月	—	—	—	—	—

八 肥料統制

産米其ノ他各種農産増殖計畫ノ進展ニ伴ヒ鮮内ニ於ケル販賣肥料ノ需要ハ逐年躍進的激増ヲ來スニ拘ラズ鮮農ノ肥料知識ノ向上之ニ伴ハズ爲ニ一部奸商ノ乘ズルトコロトナリ不正粗悪ナル肥料ノ横行益甚シカラントスルノ傾向アリシヲ以テ昭和二年九月朝鮮肥料取締令ヲ公布シ各道ニ肥料取締官ヲ設置シタリ

而シテ昭和十四年末ニ於ケル肥料營業者數ハ七千七百九十一人同年中ノ法規違反事件數ハ一千四百一十七件ニシテ内免許取消シタルモノ一千件告發シタルモノ十二件諭示シタルモノ二百

五十九件注意シタルモノ百五十六件ナリ

肥料ノ消費ハ逐年急激ニ増加シ昭和十四年ニ於ケル販賣肥料九千八百二十二萬圓自給肥料二億六千五百萬圓ニシテ反當消費量八割ナルガ事變以來肥料供給潤澤ナラズ之ガ配給ニ付テハ朝鮮臨時肥料供給宜制令ニ依リ販賣先販賣數量販賣價格等ニ付統制ヲ加ヘ配給ノ圓滑ヲ期シソツアリ

九 土性調査

鮮内農家ノ肥料消費額ハ近年躍進的增加ヲ來セルニ拘ラズ之ガ施肥法ヲ觀ルニ概ネ舊慣ニ捉ハレ何等土性氣候作物ノ特性等ヲ考慮セズ徒ニ肥料ヲ濫用スルノ傾向益甚シキモノアリテ農耕上遺憾ニ堪ヘズ右弊害匡正ノ爲施肥法令理化ニ關スル施設ヲ爲スノ要ヲ認メ昭和十一年度以降十箇年土性調査計畫ヲ樹テ現地調査土壤ノ理化學分析肥料試驗施肥處方箋ノ作製ヲ行フ爲各道農事試驗場及本府農事試驗場ニ技術員ヲ配置シ之ヲ統一監督スル爲本府ニ係官ヲ設置セリ即チ本調査ニ依リ全鮮主要耕地百六十萬町歩水利安全番七十七萬町歩田八十三萬町歩ノ性狀竝ニ農業的價值ヲ明ニシ是ニ適應スル作物ノ種類ノ決定竝ニ耕種法改善ノ基礎ヲ確立シ農家ヲシテ施用上誤ルトコロナカラシメント昭和十四年度末迄ノ土壤現地調査ノ進捗狀況昭和十一年度七二、七二〇町歩昭和十二年度四四八、一九五町歩昭和十三年度四四〇、四八一町歩昭和十四年度四四四、八八一町歩計一、三九三、五六七町歩ニシテ之ヲ市田別ニ見レバ番七一五、〇八六町歩田六七八四八一町歩ナリ

第二節 農業概況

總況 農業ハ朝鮮産業ノ大宗ニシテ之ニ從事スル者昭和十四年末ニ於テ戸數三百二萬三千百三十三戸ヲ算シ總戸數ノ約七割ヲ占メ米・麥・大豆・粟・棉花・大麻・煙草・人蔘・家蠶・繭・畜牛・牛皮・豚・鷄等ヲ主産トシ同年ニ於ケル農産總額ハ約十六億四千四百四十一萬圓ニ上リ輸移出額約三億八千五百九十五萬圓ニ達シテ總輸移出額ノ約四割ヲ占ム之ヲ明治四十三年ノ農産總額約二億二千餘萬圓其ノ輸移出額約一千三百餘萬圓ニ比スレバ前者約七倍後者約三十倍ニ増進セルヲ見ル

農業ノ發達 古來農業ノ組織及作物・家畜等大體内地ト異ナラザルモ多數農民ノ知識程度低ク經濟力亦薄弱ナルノミナラズ多年稅政ノ下ニ立チテ何等助長ノ措施ナカリシヲ以テ事業ノ改善進步ヲ見ズ且森林濫伐ノ結果水源涸渴シテ屢旱水害ヲ被レリ

然レドモ併合以來本府ハ極力農事ノ改良ヲ行ヒタル結果農産物ノ改良増殖著シク偶歐洲大戰後穀價ノ騰貴ニ伴ヒ農家ノ經濟順調トナリ開墾水利等ノ資力ヲ要スル事業ノ勃興ヲ見タリ又從來農作上肥料ヲ使用スル者極メテ少カリシモ近年金肥施用ノ傾向ヲ生ジ其ノ消費高昭和十四年度ニハ九千萬圓ニ達シ其ノ他養蠶畜産ノ如キ農家ノ副業亦著シク發達シ農村ノ生産狀態ハ爲ニ順調ニ向上スルニ至レリ

一 農作物及果樹

米 朝鮮農産第一位ノ米ハ朝鮮ノ主要食糧タルノミナラズ内地食糧白給政策上極メテ重要ナル地位ヲ占ムルヲ以テ本府ハ夙ニ其ノ品質ノ改良生産ノ増加ニ力ヲ注ギ各地ノ風土ニ適合スル優良種ヲ選ビテ其ノ栽培ヲ獎勵シ之ガ普及ニ努ムルト共ニ一方之等純良種ノ劣變ヲ防止スル爲水稻獎勵品種種子更新計畫ヲ樹立シ五年乃至十年毎ニ一期トシテ系統的探種番ヲ設置シ全農家ノ所持スル種籾ノ更新ヲ行ヒタル結果優良品種ノ作付反別年ト共ニ増加シ明治四十三年ニ於テハ約一千町歩ニ過ギザリシモ昭和十三年ニハ百四十萬町歩ニ達セルガ同十四年ニハ未曾有ノ旱魃ニヨリ百二十萬町歩ニ減セラレルノ已ムナキニ至レリ尙近時栽培技術ノ進歩及消穀市場ニ於ケル嗜好ノ變遷ニ伴ヒ朝鮮獨自ノ新品種タル豐國外三品種ノ育成ニ成功シ昭和十二年度ヨリ其ノ栽培ノ普及ニ努ムツニアリ叙上ノ品種改良ト併行シテ鹽水選竝ニ水選粒選ニ依ル亦米ノ除去等ノ種籾ノ選措ニ努ム揚床短冊苗代ノ設置薄播ノ勵行苗代ノ共同及集合化ニ依リ健苗ノ育成ヲ計リ自給肥料並ニ全肥ノ施用改善ヲ行ヒ正條密植ノ獎勵ヲ爲ス等努力生産ノ改良ニ努ム一方病蟲害ノ發生漸次激甚トナルニ伴ヒ之ガ防除ニ對シテハ種籾ホルマリン消斑誘蛾燈ノ設置ヲ局部的ニ勵行セシム以テ其ノ輕減ヲ計レリ之ガ爲産米ノ品質收量著シク向上シ合併當時ノ一千四千萬石ノ産米ハ昭和十三年ニ於テハ二千四百四十萬石トナリ獎勵品種ハ全鮮二一四種ニ統一セラレ生産高三千二百八十萬石ニ達シ同一銘柄米ヲ多量移出シ得ル朝鮮米ノ特色ヲ發揮シソツア

り昭和十三年度ニ於テ一時島軍中樂事情ノ騒動ニ伴ヒ前述ノ如ク一箇年ヲ期シ品種法改善ニ依ル式米百二十萬石ノ増産ヲ企圖實施セルモ不幸未嘗有ノ旱魃ニ遭選シ總收穫高ハ一千四百二十

七萬四千百八十五石ニシテ前年ニ比シ約一千萬石ノ大減收ヲ見タリ

麥 大麥及裸麥ハ農家ノ食糧用トシテ小麥ハ販賣用トシテ其ノ生産ノ増加ヲ圖リ一般田畑作

ノ外南鮮地方ニ於テハ灌漑水ノ豊富ナル畚(水田)ノ裏作トシテ其ノ作付ヲ獎勵シ肥料ノ選擇施用
病蟲害ノ驅除豫防等耕作上ノ改良ヲ督勵シタル結果畚裏作麥ノ作付ハ年年著シキ増加ヲ來シ大
正元年ニハ十二萬六千九百餘町步ナリシモ昭和十四年ニハ約三十七萬六千町步ニ達シタリ而
シテ麥ノ總作付段別及全收穫高ハ明治四十三年ニ於テ約八十五萬七千町步六百二十萬石ナリシ
モ昭和十四年ニハ約百四十九萬一千町步一千三百十四萬石トナレリ

大豆及小豆 朝鮮ノ大豆ハ食用トシテ品質頗ル優良ナルヲ以テ輸移出品トシテ米ニ次ギ重要

ナル地位ヲ占ム然レドモ從來乾燥調製不良ニシテ異品種ノ混淆甚シク爲ニ市場ニ於ケル聲價ヲ
傷クルコト大ナルモノアリシヲ以テ之ガ生産ノ増加ト品質ノ向上トヲ圖ル爲搬出検査ノ施行並
各種ノ獎勵施設ヲ講ジ爾來著シク朝鮮大豆ノ聲價ヲ揚グルニ至レリ

昭和十四年ニ於ケル大豆作付段別ハ約七十四萬町步其ノ産額ハ平年作四百三萬石旱害ニ依リ
二百三十萬石ニ減收ナリ昭和十四年ニ於ケル輸移出額ハ七十八萬二千石二千一百十萬圓ニ達
セリ

小豆モ亦品質收量共ニ優秀ニシテ北鮮地方ノ東海岸ニ於テハ大粒ニシテ外皮薄キ良品ヲ産シ
内地市場ニ歡迎セララル然レドモ小豆ハ米粟ト混ジテ常食ト爲スヲ以テ鮮内消費ヲ主トス昭和十
四年ニ於ケル小豆作付段別ハ二十二萬町步其ノ産額ハ約四十二萬石ナリ

粟 西北鮮地方竝山間部ニ於ケル畑地ニシテ冬季ノ嚴寒ト春季及初夏ノ乾燥甚シキ地方ハ主要食糧作物トシテ粟ヲ栽培シ之ヲ當食トス其ノ作付段別ハ昭和十四年ニ於テ八十五萬町步收穫高ハ五百三萬石ナリ近時米穀ノ移出増加ニ伴ヒ低廉ナル粟ヲ食用ニ供シ米穀ヲ販賣スルノ風ヲ助長シ昭和十四年ニ於ケル滿洲粟ノ輸入高八十五萬石ニ上レリ

畑作改良増殖計畫

朝鮮ニ於ケル畑面積ハ三百二十餘萬町步ニシテ耕地總面積ノ三分ノ二ヲ

占メ之ガ栽培作物ハ概ネ一般民衆ノ主要食糧トスル麥類豆類及雜穀ニシテ此等ノ改良増殖ニ對シテハ指導獎勵ニ努メタル結果前述ノ如ク増産ヲ見タルモ尙鮮内ノ需要ヲ充タス能ハズシテ近年ニ至リテハ粟小麥雜穀等ノ輸入高毎年三百餘萬石ニ達スル情勢ニ鑑ミ麥類粟及大豆ノ改良増殖ヲ行フコトトシ昭和六年度以降十二箇年ヲ期シ優良品種ノ育成普及指導圃竝畑作改良組合ノ設置ニ依ル耕種法ノ改善專任指導技術員ノ配置等ニ依リ畑作物ノ増産ヲ圖リ以テ鮮内ノ食糧充實貿易ノ改善農家經濟ノ安定ニ資スベク畑作改良増殖計畫ヲ樹立シ實施中ナリ

上述ノ施設ニ依リ計畫完了後ハ現在生産高ニ比シ大麥ハ四百四十六萬石小麥ハ二百十八萬石裸麥ハ三百三十二萬石大豆ハ百十四萬石粟ハ二百六十四萬石ヲ增收スル豫定ナリ

棉 棉ハ朝鮮ノ特産物トシテ重要ノ地位ヲ占メ之ガ改良增收ヲ圖ルハ國內棉花ノ自給農家經濟ノ向上ニ資スルコト少カラズ依ツテ京畿道以南ヲ陸地棉地帯以北ヲ在來棉獎勵地帯トシ銳意之ガ増産ヲ圖リツツアルモ近年品種ノ改良及栽培技術ノ進歩ニ伴ヒ陸地棉ノ限界漸次北上スルノ傾向顯著ナルモノアリ而シテ全羅南道木浦ニハ明治三十九年以來棉作工場ヲ設ケ陸地棉ノ優

良品種ノ育成並栽培法ノ研究ヲ又平安南道龍岡ニハ大正九年棉作出張所ヲ設ケ一時中止セルモノヲ昭和九年更ニ設置擴張シテ棉作支場ト爲シ以テ在來棉ノ優良品種育成並栽培法ニ關スル研究ヲ行ハシメ夫夫試驗ノ結果ヲ兩地帯ニ及シ棉花増産ノ促進ニ努メツアリ

棉作獎勵計畫

棉作ノ獎勵ニ關シテハ大正元年陸地棉獎勵計畫ヲ樹テ其ノ作付段別ヲ十萬町

歩ニ達セシメントシ同七年之ヲ完了シタルガ尙食糧ノ自給ニ支障ヲ來サザル限度ニ於テ有利ニ棉花ヲ栽培シ得ベキ餘地アルヲ認メ更ニ同八年棉作獎勵第二期計畫ヲ樹テ向フ十箇年ヲ期シ朝鮮地方ニ陸地棉ヲ獎勵スルノ外朝鮮地方ニ於ケル在來棉ノ改良増殖ヲモ圖リ以テ作付總段別ヲ二十五萬町歩ト爲シ其ノ實棉産額ヲ大約二億五千萬斤ニ達セシメントシ昭和三年ヲ以テ之ヲ終了セルガ其ノ成績ヲ見ルニ作付段別收穫高共ニ計畫當初ニ比シ著シク増加セリト雖尙既定計畫ノ域ニ達セザルヲ以テ昭和四年以降ニ於テハ既往ノ實績ニ鑑ミ作付段別ノ擴張ヲ中止シ專ラ集約栽培ヲ獎勵シ段當收量ノ増加ヲ圖リ以テ棉花栽培ノ健全ナル發達ヲ期スルコトトセリ然ルニ輒近農家經濟狀態益窮乏ヲ加ヘツツアルト一面國際情勢ニ照シ棉花増産ノ要愈切ナルモノアリ昭和七年度ニ於テ新規ニ棉花増産計畫ヲ樹立シ農家經濟ノ向上ヲ圖ルト共ニ本邦棉花ノ自給ニ資シ併セテ國際貸借ノ改善ヲ期スルコトトセリ而シテ本計畫ハ昭和八年以降二十箇年ヲ期シ作付面積五十萬町歩實棉生産高六億萬斤ニ達セシメントスルモノナルガ之ガ實施ヲ二期ニ分チ先ヅ第一期計畫トシテ昭和八年以降十箇年ヲ期シ朝鮮六道及京畿黃海平南合計九道ヲ獎勵區域トシ作付面積二十五萬町歩實棉生産高三億斤ニ到達セシメ其ノ後更ニ引キ續キ第二期計畫トシテ

四年ニ於ケル小豆作付段別ハ二十二萬町步其ノ産額ハ約四十二萬石ナリ

十箇年ヲ期シ咸北ヲ除ク十二道ニ獎勵區域ヲ擴張セントスルモノナリ然ルニ其ノ後ニ於ケル各種狀況ノ變化ニ鑑ミ更ニ之ガ擴充ヲ行フコトトシ昭和八年以降十箇年間ニ作付面積三十五萬町步實棉生産高四億九千萬斤ヲ目標トシ獎勵區域モ之ニ伴ヒテ咸南北ヲ除ク十一箇道ニ擴張セリ而シテ本計畫ニ伴フ施設事項トシテハ産業技師道在勤産業技師駐在産業技師駐在地方産業技師及郡農會技師ノ設置並ニ優良種ノ普及病害蟲ノ防除施設等ヲ主ナルモノトス

棉作成績ハ併合當時ニ於テ陸地棉及在來棉ヲ合セ作付段別六萬町步生産實棉二千百萬斤ナリシモ昭和十四年ニハ作付段別二十四萬三千二百町七反步生産實棉二億一千三十三萬六千一百二十四斤ニ増加セリ

麻 大麻ハ朝鮮ニ於ケル特用作物中重要ナル地位ヲ占ムルモノナルガ明治四十三年ノ作付段別一萬八千六百町步其ノ産額百七十四萬九千七百貫ナリシモ昭和十四年ニ於テハ作付段別二萬一千八百九十五町步産額三百四十七萬貫ニ増加セリ

苧麻ハ氣温ノ關係上南鮮地方ニノミ栽培セラレ昭和十四年ノ作付段別八百二十六町步産額六萬貫ナリ

亞麻ハ昭和六年及七年北鮮支場及咸鏡南道ニ於ケル試作ノ結果頗ル良好ナリシヲ以テ昭和八年百二十町步ニ涉リ栽培セシメタルニ反當收量四百三十封度ニ達シ品質又良好ニシテ北鮮地方ニ於ケル亞麻栽培ノ頗ル有望ナルヲ認メタリ依ツテ昭和九年度ヨリ之ガ増産計畫ヲ實施シツ

アルガ昭和十四年ノ作付面積五千七百町步産額百七十三萬貫ナリ

甜菜 甜菜栽培ニ關シテハ明治三十九年以來試作ノ結果其ノ有望ナルヲ認メタリシガ大正八

年平壤ニ大日本製糖株式會社ノ工場創設セラレ同年ヨリ製糖作業ヲ開始スルニ至レリ本府ハ甜菜栽培獎勵ノ爲平安南道種苗場ニ専門ノ技術官ヲ設置シ相當ノ設備ヲ爲シテ試驗調査ヲ行ハシメ來リシガ同十四年ヨリ之ヲ農事試驗場西鮮支場ニ移シ調査試驗ノ充實ヲ圖ルコトトセリ尙大正八年度ヨリ優良種子配付ノ目的ヲ以テ平安南道及黃海道ノ地方費ニ補助金ヲ交付シツツアリシガ同十五年度ヨリハ一定ノ獎勵計畫ノ下ニ官廳ニ於テ之ガ指導獎勵ヲ行フコトトシ種子代補助金ノ外ニ技術員設置補助金ヲモ交付セリ而シテ從來ノ實績ニ鑑ミ昭和四年度以降ハ計畫ヲ更新シ當分作付反別ノ擴張ニ對シテハ積極的ニ獎勵ヲ行ハズ主トシテ集約栽培ノ獎勵ニ主力ヲ集中シ反當收量ノ増加ヲ圖ルコトトシ從來ノ補助金ノ外新ニ肥料代補助金及深耕犁補助ヲ交付スルコトトセリ昭和六年ニ於ケル原料甜菜ノ栽培面積ハ一千四町步ニシテ原料根ノ收穫高三千五百三十七萬斤ヲ算スルニ至リシモ一方大日本製糖會社ハ創立當初ヨリ年年多額ノ損失ヲ招キ加フルニ財界ノ不況ハ一層深刻ノ度ヲ加ヘ爲ニ會社ハ昭和七年遂ニ甜菜糖業ヲ休止スルノ已ムナキ狀態ニ陥リ本府ニ於テモ右事情已ムヲ得ザルモノト認メ同年ヨリ之ガ獎勵施設ヲ廢止スルニ至レリ

果樹 果樹ハ朝鮮ノ風土ニ適スルニ拘ラズ從來果實ノ品質不良ナルモノ多カリシヲ以テ農事

試驗場ニ於テ優良品種ノ栽培ニ付試驗シタルニ苹果梨葡萄等何レモ生育良好ニシテ風味特ニ佳

良ナルヲ推メ其ノ栽培ヲ指導シタル結果鐵道沿線ニ於ケル果樹栽培ノ勃興ヲ來シ内地滿洲天津上海香港等ニ於ケル其ノ需要亦漸ク多キヲ加ヘ昭和十四年ニハ其ノ生産高苹果二千二百十四萬五千二百九十五貫梨五百四十七萬七千二百二十貫ニ達シ又葡萄八五十九萬七千八百八十九貫ヲ産シ其ノ輸移出額亦隨テ増加シ苹果ノ如キハ七百五十萬貫ノ多キニ達セリ

二 蠶 絲 業

家蠶 養蠶ハ頗ル朝鮮ノ風土ニ適セルノミナラズ其ノ他ノ條件ニ於テモ最モ農家ノ副業ニ適シ將來益發達スルノ餘地アリ然ルニ朝鮮在來ノ養蠶ハ蠶種劣等ニシテ飼育方法亦幼稚粗雑ヲ極メ桑樹ノ肥培管理始ト行ハレズ繭質隨テ不良不齊ニシテ產繭額少カリシヲ以テ本府ハ始政以來農事試驗場蠶絲部(元勸業模範場)及同車輦館蠶業出張所(昭和四年新設)ニ於テ試驗調查並原蠶種ノ製造配付ヲ行フト共ニ優良ナル桑苗及蠶種ノ普及蠶業ノ講習(傳)講話殺蛹乾繭ノ改良等ニ努メタルニ漸次順調ナル進歩ヲ爲スニ至レリ然ルニ斯業ノ發達ニ伴ヒ蠶病ノ豫防蠶種ノ検査桑苗蠶種ノ生産販賣及繭ノ賣買等取締ノ必要ヲ生ズルト共ニ各種弊害防止ノ必要アルヲ認メ大正八年四月朝鮮蠶業令其ノ他各種ノ所要法令ヲ發布シ各道ニ蠶業取締所及原蠶種製造所ヲ設置シ蠶品種及配付蠶種系統ノ統一繭質ノ向上製絲業ノ統制等斯業ノ合理化ヲ圖リ之ガ普及並斯業ノ振興ニ努メ特ニ養蠶ノ獎勵ハ朝鮮農家ノ現狀ニ鑑ミ最モ適切ナル施設ナルヲ認メ大正十四年度ヨリ向フ十五箇年ヲ期シ產繭ヲ百萬石ニ増殖スルコトトシ之ニ要スル桑田増加ノ爲其ノ植栽桑苗ニ對シ同十

四、十五兩年度ニ各二十八萬五千圓昭和二年度ハ三十三萬四千三百五十圓同三年四年並五年度ハ三十五萬一千圓昭和六年度ハ二十六萬六千七百六十圓昭和七年及同八年度ハ十六萬六千七百二十五圓昭和九年度ハ十六萬五千圓昭和十年度ハ十四萬四千三十六圓昭和十一年度ハ七萬二千圓昭和十二年度ハ三萬六千圓ノ補助金ヲ以テ打切り桑田改善ノ目的ヲ以テ昭和十二年度ヨリ向フ五箇年間ニ互リ各年肥培施設費トシテ四萬六千二百九十圓ヲ交付スルコトトセリ更ニ產額ノ増加ニ伴ヒ乾繭設備ノ不充分ナルガ爲處理上支障ヲ來シ繭販賣ノ困難ヲ缺キ繭質ヲ損スルコト少カラザルヲ以テ昭和二年度ヨリ向フ五箇年間ヲ期シ優良ナル大型乾繭場ニ對シ毎年三萬圓ノ補助金ヲ交付シ引續キ昭和七年ヨリ第二期計畫トシテ昭和九年迄毎年二萬四千二百二十五圓昭和十年三千九百三十六圓ノ補助金ヲ交付シ之ガ助成ニ努メタル結果併合當時僅カニ養蠶戶數七萬六千餘戶產額一萬四千石ニ過ギザリシモ昭和十四年ニハ養蠶戶數實ニ八十二萬三千四百二十二戶產額六十五萬七千九百二十八石ニ及ビ始政當時ニ比シ約四十七倍ニ達セリ

製絲業

朝鮮ニ於ケル製絲ハ從來幼稚ナル繰絲器ニ依リ養蠶者自ラ之ヲ行ヒ粗雜ナル生絲ヲ

生産シテ鮮内ノ需要ニ供シタルニ過ギザリシガ其後蠶業ノ發達ニ伴ヒ器械製絲漸ク勃興スルト共ニ其ノ他ニ於テモ從來ノ繰絲器ヲ廢シ座繰足踏器ニ依リ繰絲セラルルニ至レリ而シテ前者ニ在リテハ昭和十四年現在器械製絲工場七十八戶ヲ存シ其ノ生絲生産額三十七萬二千八百二十八圓價額三百八十五萬四千五百二十七圓ニ達セリ此等ハ主トシテ外國輸出向トシテ全部内地ニ移出セラレ又後者ハ製絲戶數三十一萬五千四百二十四戶生産額十九萬二千五百八十四圓價

額一千百三十七萬三千百十七圓ヲ算セリ茲ニ於テ之等製絲業ノ統制竝指導監督ヲ密ニシ優良生糸ノ生産ヲナサシムル爲昭和十年八月二十八日制令第十一號ヲ以テ朝鮮製絲業令ヲ制定シ同附屬法令ト共ニ同年十一月一日ヨリ施行シ製絲業ヲ免許制度トシ斯業ノ堅實ナル伸展ヲナサシムルコトトセリ

柞蠶 柞蠶ハ平安北海道ノ特産ニシテ蠶病ノ少ナキ關係ヨリ主トシテ種繭用ニ供スル目的ヲ以テ飼養セラレ其ノ全部ヲ滿洲ニ輸出スルモノニシテ山野ニ繁茂スル檜檜櫟等ノ樹木ニ放養セラレ關係上作柄ハ天候或ハ鳥蟲害等ニ依リ支配セラレ豐凶常ナラザルノ状態ナリ昭和五年以來氣候概ネ良好ナリシモ柞蠶絲價低落等ノ結果著シク減少シ昭和十四年ハ飼育林段別約四千四百八十六陌ニ對シ其ノ放養蛾數五十二萬一千蛾産繭額八百七十四萬顆ヲ算セリ此等ハ大部分春蠶ニシテ繭ハ主トシテ滿洲國ニ輸出セラレ

三 畜 産

牛 ハ朝鮮ノ農耕上必要闕クベカラザルモノニシテ農業勞力ノ大部分ハ全ク其ノ力ニ俟ツノ狀況ナリ由來朝鮮牛ハ體質強健力強ク性質溫順ニシテ勞役ニ適シ加フルニ其ノ肉味佳良ナルヲ以テ普ク役用又ハ食用ニ供セラル輒近内地ニ於ケル役肉牛ノ需要増進スルニ伴ヒ其ノ移出セラレルモノ著シク増加シ滿洲方面ニ於ケル需要亦少カラズ本府始政以來各郡ニ畜産技術員ヲ設置シ一面又畜産組合昭和八年三月解散郡農會ニ移管ヲ設ケシメ其ノ他大正四年ニハ獸疫豫防令ヲ

同五年ニハ保護牛規則ヲ發布スル等各種ノ施設ヲ行ヒ銳意之ガ改良増殖ノ獎勵ニ努メタル結果其ノ頭數著シク増加シ明治四十三年末ニハ總數七十萬餘頭ニ過ギザリシモノ昭和十四年末ニハ百七十萬餘頭トナリ其ノ輸移出頭數併合當時ニ於テ二萬頭ヲ出デザリシモノ今ヤ年年十萬頭内外ヲ算スルニ至レリ

畜牛改良増殖獎勵

明治四十五年訓令ヲ以テ種牛ノ選擇配置保護妊牛屠殺ノ取締獸疫ノ豫防

等之ガ改良増殖ノ方針ヲ明ニシ大正三年更ニ訓令ヲ以テ朝鮮種ノ保存他種血液ノ混淆防止ニ付嚴ニ戒メ專ラ同種蕃殖ニ依リ其ノ優秀ナル資質ノ維持向上ニ資シ越エテ大正五年ニハ保護牛規則ヲ制定シテ優良種牛ノ保護ヲ闡リタルモ改良増殖ノ基礎タルベキ種牡牛ハ頭數資質共ニ未ダ充分ナラザリシヲ以テ大正十二年ヨリ國庫補助ノ下ニ成牡牛六十頭ニ對シ種牡牛一頭ヲ目標トシテ増設セシメ爾後適正ナル更新ニ努メ資質ノ向上ニ資シ更ニ大正十三年ニハ優良種牛ノ供給ヲ圓滑ナラシムルタメ京畿全北慶北平南咸南ノ五箇道ニ種牛生産部落ヲ設置セリ次デ遼米増殖計畫ノ進展ニ伴ヒ耕牛充實ノ必要ニ迫ラレタルヲ以テ増殖獎勵施設ヲ擴充スルコトトシ昭和四年以降國庫補助ノ下ニ畜牛生産適地帯ニ蕃殖牝牛ヲ設置シ生産率ノ向上ニ資シ又山地帯十五箇郡ニ生産獎勵技術員ヲ設置スル外更ニ斃死ニ依ル不慮ノ損害ヲ補償シテ代牛購入ヲ容易ナラシムル爲畜牛共濟事業ノ助長ヲ圖リ以テ之ガ増殖ニ努メ來リシガ最近ノ國際狀勢ト營農狀態ハ益有畜農業ノ普及獎勵竝ニ食肉及皮革資源ノ涵養上朝鮮ニ於ケル役肉牛ノ需要増加シツツアル外内地滿洲國ニ於ケル需要ニ應ズル爲從來ノ諸施設ヲ改廢シ昭和十三年度ヨリ二十箇年ヲ期シ

百五十萬頭ノ朝鮮牛増殖獎勵計畫ヲ樹立シ増殖ニ努メツツアリ之ガ爲先ヅ實用並經濟的見地ヨリ朝鮮牛ノ標準體型ヲ設定シ同種養殖ニ依リ益共ノ性能發揮ニ努ムルト共ニ種牝牛ノ充實種牛規則ノ制定ヲ行ヒ種牛生産地區ヲ擴張シ西北鮮六道各二箇所其ノ他七箇道各一箇所計十九箇所トセリ又全鮮百十箇郡ヲ當初三箇年ヲ期シ生産獎勵郡トシテ指導ノ徹底ヲ圖リ之ニ伴フ指導技術員ノ増設ヲ行ヒ又從來實施中ノ共濟事業ヲ全鮮的ニ統制擴充シ共濟團體タル郡農會ノ共濟ニ對シ朝鮮農會ヲシテ再共濟ヲ行ハシメ畜牛斃死ニ依ル損害ノ負擔ヲ輕減スルコトトナセリ

馬 朝鮮在來種ハ體軀矮小ニシテ其ノ力強キモ之ヲ基礎トシテ改良ヲ講ズルトセバ到底良好ナル馬匹ヲ得ルコト能ハザルヲ以テ朝鮮ノ氣候風土ニ適セル新馬種ヲ作りテ之ヲ普及スルノ得策ナルヲ認メ先ヅ蒙古種牝馬及內地產洋種牝馬ノ雜種試驗ヲ行ヒ江原道淮陽郡蘭谷面ニ勸業模範場牧馬支場ヲ咸鏡北道雄基ニ道ノ種馬所ヲ設ケ產馬ノ改良ヲ試ミタルモ爾谷面ノ牧馬支場ハ昭和三年度ヲ限リ李王職ニ移管シ且前記種馬所モ昭和七年度ヨリ朝鮮競馬令ノ公布ト共ニ之ヲ國營ニ移管種馬牧場ト改稱シ昭和十年咸鏡北道慶源郡慶源面ニ移轉シ該事業ヲ擴充シ之ガ改良蕃殖ニ努メツツアリ

競馬 從來競馬ハ鮮内各地ニ行ハレタルモ其ノ大部分ハ馬ノ改良増殖及馬事思想ノ普及ヲ目的トスルニアラズシテ單ニ賭事ヲ目的トスル娛樂機關ニ過ギザリシヲ以テ昭和七年十月朝鮮競馬令ヲ制定シ昭和八年以來之ガ實施ヲ見從來ノ不統制ナル競馬ノ弊ヲ一掃シ馬産ト相關聯セル公正ナル競馬ヲ施行セシムルコトトシ全鮮ニ於テ京城釜山大邱群山平壤及新義州ノ六箇所ニ競

馬令ニ依ル競馬俱樂部ノ設立ヲ認可スルト共ニ各競馬俱樂部ノ共同利益ヲ増進シ競馬事業ノ統一進歩ヲ圖ル爲朝鮮競馬協會ノ設立ヲ見ルニ至レリ然ルニ昭和十二年朝鮮馬政擴充計畫ノ實施ニ伴ヒ馬産地タル北鮮地方ニモ競馬ヲ施行セシムルコトトシ同年新ニ咸興・清津及雄基ノ三箇所ニ競馬俱樂部ノ新設ヲ認可シ既設六俱樂部ト共ニ競馬ヲ行フコトトナリ昭和十四年度ニ於ケル全鮮競馬ノ勝馬投票券發賣額ハ一躍九百七十一萬一千餘圓ニ達スルノ盛況ヲ示スニ至レリ

馬政擴充計畫

朝鮮ニ於ケル馬政計畫ハ産業並國防上ノ基礎ニ立脚シ内地ヨリ適當ナル牝馬ヲ移入スルト共ニ在鮮優良牝馬ヲ基礎トシ之ニ國有種牝馬ヲ交配シ以テ資質強健ナル實用の有能馬ヲ造成増殖スルヲ主眼トシ昭和十一年度ヨリ十八箇年ヲ期シ改良馬〇萬頭ヲ目標トシ之ガ實施中ナリシガ昭和十二年九月其ノ計畫年次ヲ〇〇箇年ニ短縮實施スルコトトシ目下其ノ實施中ナリ

緬羊

古來朝鮮ニハ緬羊ヲ家畜トシテ飼養シタルコトナク大正二年時ノ勸業模範場長本田博士ノ創意ニ依リ江原道平康郡所在ノ未墾原野開拓ノ一方策トシテ蒙古羊ノ飼育ニ着手セシヲ以テ牧羊ノ嚆矢トス其ノ飼育成績良好ナリシト元臨時産業調査局ヨリ歐洲大戰戰後經營國策トシテ緬羊飼育ヲ懲進セラレタリシトニ依リ大正八年本府ニ於テ始メテ緬羊飼育計畫ヲ樹立シ以テ洗浦牧羊場ノ事業ヲ擴張シ蒙古羊ノ雜種改良試驗ヲ行フト共ニ地方ニモ區域ヲ限リ蒙古羊ヲ配付シ其ノ實地成績ヲ徵スルコトトナセリ牧羊場ニ於ケル成績ハ生産育成共ニ良好ニシテ將來嚆望ニ値スルモノアルノミナラズ農家ノ飼育成績亦良好ナリシモ大正十三年行財政整理ノタメ該

牧羊場ヲ廢止スルト共ニ地方ニ於ケル獎勵施設ヲモ中止スルコトシ牧羊場ノ飼羊ノ大部分ハ之ヲ民間ニ配付スルニ到レリ而シテ該配付羊ハ爾來民間ニ飼養セラレ相當ノ成績ヲ示シ其ノ飼養頭數モ昭和八年末現在二千六百頭ヲ算セリ然レドモ羊毛ノ自給ハ時局ニ鑑ミ國策上最緊要ナル事項ナルヲ以テ昭和九年ニ於テ新ニ緬羊獎勵第一期計畫ヲ樹立セリ因ニ昭和十四年末現在飼養頭數〇〇〇〇頭ニ達セリ

緬羊増殖獎勵 輓近ノ内外情勢ニ鑑ミ羊毛増産ハ國策上最緊要ナル事項ナルヲ以テ昭和九年度ヨリ新ニ大規模ナル緬羊増殖ヲ期スル爲之ガ前提トシテ先ヅ西北鮮六箇道ヲ獎勵地域トシ地域内農家ノ少數飼育ヲ主眼トスル第一期十箇年十萬頭増殖計畫ヲ樹立セリ獎勵品種ハ毛肉兼用ニシテ體質強健飼養管理容易ナルコリテール種トシ其ノ純粹繁殖ニ依リ増殖ヲ圖ルモノニシテ當初五箇年間毎年濠洲及新西蘭ヨリ二千五百頭宛基礎羊ヲ輸入シ主トシテ之等種羊生産ノ配給機關タル指定牧場ニ收容シ其ノ生産羊ヲ北方農會ノ預託方法ニ依リ農家ニ配給飼育セシムル傍ラ指導機關トシテ昭和九年八月咸鏡北道明川郡ニ國立種羊場ヲ設置シ種羊ノ生産配付ヲ爲シツツアリ尙民間種羊ノ保護獎勵施設トシテ種羊購入費羊舎設備費羊肉利用羊毛加工事業講習會品評會其ノ他種羊團體ニ對シ國庫ヨリ補助金ヲ交付スルト共ニ新ニ優良種種羊ヲ購入スルモノニ對シテハ飼育獎勵金ヲ交付シ來リシゲ今日ソデノ經過草飼ナルノミナラズ現下ノ國際情勢ニ鑑ミ可成急遽ニ基礎種羊ヲ輸入シテ其ノ増殖ヲ期スルハ國策上最要ト認ムルヲ以テ昭和十二年度ヨリ本計畫ヲ擴充シ昭和九年以降十五箇年五十萬頭増殖ヲ目標トシ基礎種羊ノ輸入頭數ヲ毎年

六千頭ニ増加スルト共ニ指導機關タル國立種羊場ヲ平安南道順川郡ニ一箇所増設シ種羊生産配給ノ圓滑ヲ圖リ尙民間緬羊ニ對シテモ從前通保護助成ヲ行ヒ夫夫強化ヲ圖リツツアリシニ今次支那事變ノ勃發ニ當リ企畫院ニ於テハ國際情勢ノ推移ニ鑑ミ日滿及北支ニ於テ昭和〇〇年迄ニ軍需羊毛〇〇萬俵ノ確保ヲ第一義トスル羊毛生産力擴充大綱計畫ヲ樹立昭和十四年度ヨリ實施スルコトナリ之ニ順應シ朝鮮ニ割當テラレタル昭和〇〇年迄ニ緬羊〇〇萬頭羊毛〇萬俵ヲ目標トシ既定計畫ノ強化擴充ヲ加ヘ第三次緬羊増殖獎勵計畫ヲ樹立シ本計畫ノ完遂ニ銳意努力ノツツアリ

豚鷄 朝鮮在來ノ豚鷄ハ品種何レモ劣等ニシテ價值少シ仍テ内地ヨリ優良種ヲ移入シ之ガ改良増殖ヲ獎勵シ來レリ昭和十四年末ノ調査ニ依レバ其ノ數豚百四十萬餘頭鷄六百九十七萬餘羽ニシテ内改良種ハ豚ニ在リテハ總數ノ六割八分鷄ニ在リテハ五割五分ヲ占ム而シテ之ヲ本府始政當時ニ比スレバ總數ニ於テ何レモ三倍弱ノ増加ヲ示スニ至レリ

牛皮其ノ他ノ畜產物 朝鮮牛皮ハ元來其ノ質緻密強韌ニシテ品質優良ナルモ從來其ノ取扱不良ニシテ傷痕破裂多ク之ガ爲聲價ヲ損ズルコト甚シカリシヲ以テ明治四十四年以來鞍傷ノ豫防鍼療烙鐵ノ防止剝皮法ノ改善鹽乾皮製造法ノ普及等ニ努メタル結果漸次面目ヲ改メ就中改良牛皮ト稱スルモノ五割五分ヲ占ムルニ至レリ牛皮ノ總生産額ハ最近ノ調査ニ依レバ其ノ乾燥セルモノ七百十四萬斤ニ達スルノ狀況ニ在リ牛皮ノ外畜產物トシテ算スベキモノハ雞卵牛脂豚脂牛骨牛毛豚毛膠及蜂蜜蜜蠟等ニシテ各相當ノ産額ヲ有シ内牛骨牛毛豚毛ノ如キハ從來多ク遺棄セ

ラレタリシガ近年之ガ利用ヲ進メ又蜂蜜ハ改良種ヲ飼養スル者漸次増加シ將來相當ニ發達スベキ見込アリ

今朝鮮ニ於ケル主要農産物ノ産額ヲ表示スレバ左ノ如シ

主要農産物産額

年次	米	麥(大小)	大豆	小豆	粟	棉	花	大麻	煙草	家	蠶	牛	牛皮
昭和十四年	四、一三八	三、七六〇	三、八六八	七九五	五、三三七	一八〇、〇八三	三〇、二八七	四、三九五	七、八〇七	六、五八八	五、六九五	一七〇、九五	七、二七七
同 十三年	三、六七九	一、四六八	四、三六三	八九〇	五、八四〇	二〇〇、四一〇	三九、八六八	四、八一〇	七、二二七	七、三三三	五、〇九九	一七、一三三	七、五三三
同 十二年	一、九四二	一〇、四九五	三、七六四	七九五	五、〇九五	八九、三九二	四七、九六三	四、七九五	五、六九五	七、三三三	五、〇九九	一七、〇三三	七、〇三三
同 十一年	一、七六五	一、三三二	四、三七五	九五四	四、八六一	一六九、九四九	四三、八〇〇	五、〇七五	五、八四六	六、八三三	五、〇九九	一六、七九九	六、七九九
同 十年	一、九一八	九、九六四	四、四九〇	八九八	五、五七三	二二七、三三九	四一、四四一	五、五八七	四、〇七七	五、五五五	三、五五一	一六、一一一	五、七四九
同 九年	一、五三〇	九、九五二	四、三五一	九六六	四、七七七	二二八、三六四	四三、八一九	五、七九九	三、八〇七	三、二七七	一、四三二	一、五九五	五、八九〇
同 八年	一、四八八	九、八六〇	四、七九一	一、二二三	四、七五五	一〇一、三三五	三六、九九九	五、五四七	三、七五八	二、八五九	一、〇八八	一、五九〇	六、四六七
同 七年	一、三九三	八、八一〇	四、三二五	一、二四二	六、五五六	八八、四六一	二六、二五六	五、三三三	三、三三三	二、三三三	一、三三三	一、四八九	五、三三三
同 六年	一、〇四七	六、二〇七	三、七四六	八八九	三、四六六	六六、八二〇	二〇、四一〇	一、七四九	二、三七八	一、三三三	一、三三三	七、〇三三	四、三三三

備考 千位以下ハ四捨五入トス 煙草ニ關シテハ第十章參照
昭和十一年以降ノ麥中ニハライ麥ヲ含ム

四 耕地及未墾地

畜及田 朝鮮ニ於ケル耕地面積ハ畜(水田)約百七十五萬町歩田(畑)約二百七十六萬町歩ニシテ之ニ火田ノ耕作セラルル見積面積約四十四萬町歩ヲ加フルトキハ合計約四百九十五萬町歩ニ達シ全土面積ノ約二割ヲ占メ農家一戸ニ對シ耕地面積一町六段二畝歩ニ當リ中部以南ノ地方ハ畜多クシテ田ト相半バシ中部以北ハ田多クシテ畜一ニ對シテ田五ノ割合ニ當レリ畜ハ從來灌漑設備ヲ有スルモノ甚ダ少ク殆ド天水ニ頼ルノ狀況ナリシモ近年灌漑事業ノ指導獎勵ヲ行ヒタル結果今ヤ水利ノ便ヲ有スルモノ百二十三萬六千餘町歩(五中ノモトヲ含マズ)ニ達シ畜面積ノ約七割一分ヲ占ムルニ至リ將來耕地ノ擴張及水利事業ノ進捗大ニ見ルベキモノアルベシ

耕地面積

年次	畜	田	火田	計
昭和十四年度	一七六,七七七 <small>町</small>	二七六,九九三 <small>町</small>	四三三,七五〇 <small>町</small>	四九八,五〇七 <small>町</small>
同 十三年度	一七五,〇八四	二七四,八三三	四四一,〇四五	四九七,七七一
同 十二年	一七六,三六八	二七九,八七六	四七一,二六	四九四,三三〇
同 十一年	一七八,四六六	二七五,三六八	四七三,七三〇	四九四,一五八四
同 十年	一七〇,三七九	二七九,六八一	四一七,七七二	四九七,九四二
同 九年	一六九,二七三	二八二,七四八	四三三,六四	四九八,一〇五
同 八年	一六八,一八〇	二八〇,七四七	三六六,五七〇	四八五,七八一
同 七年	一六六,九五九	二七九,〇七五	三〇二,一五八	四六六,二五〇

同 六 年	一六五三、〇七三	二八〇二、〇三三	二〇一、一五五	四六五六、四三二
同 五 年	一六四三、七五四	二八二二、三六三	一八〇、七三三	四六四六、八六〇
同 四 年	一六三九、四八六	二八一九、九八六	一七六、七六一	四六三三、三三四
同 三 年	一六一四、七三六	二八四二、七七〇	一五二、二六六	四六〇七、六三三
同 二 年	一六〇三、〇二〇	二八五一、二二五	一五三、六八一	四六〇七、九一六
同 元 年	一五八五、七〇四	二八六四、〇三三	一五三、七六〇	四六〇二、四九七
大正十四年	一五七五、一八六	二八四三、〇六九	一五三、二九二	四、五七一、五四七
同 九 年	一五四七、八〇四	二八一九、六一〇	二八、〇六四	四四九五、四七八
同 四 年	一一七七、五三一	一九九三、〇七九	三、一七〇、六一〇	三、一七〇、六一〇
明治四十三年	八四七、六六八	一六一七、二七七	二、四六四、九〇五	二、四六四、九〇五

備考 明治四十三年及大正四年ハ土地臺帳未登錄耕地火田ヲ除クテ合マズ

未墾地

未墾地ノ面積ハ未ダ正確ナル調査ヲ經ザルモ河邊荒蕪地約七萬四千町步干潟地約二十萬七千町步ヲ算シ其ノ他山麓傾斜地中約八十萬町步ヲ存シ之ニ適當ナル施設ヲ行ハバ耕地ニ利用スルヲ得ベシ特ニ未墾地及干潟地ノ開拓事業ハ水利事業ト共ニ將來極メテ有利ノ事業タルヲ以テ大正九年度以降昭和四年度迄ニ其ノ基本的調査ヲ完了シ以テ起業者ノ指針トシ之ガ開發利用ヲ指導シ尙計畫適當ナルモノニ對シテハ土地改良補助規則ニ依リ相當助成シツツアリ

國有未墾地

上叙未墾地ハ國有ニ屬スルモノ其ノ大半ヲ占ムルガ故ニ明治四十年九月國有未墾地利用法ヲ公布シ爾來專ラ當業者ヲシテ堅實ナル成功ヲ遂ゲシムルヲ主眼トシ資力信用等企業ノ程度ニ相當シ且計畫適當ニシテ實行ノ誠意アリト認ムル者ニ限り之ガ貸付ヲ許可シ小面積地ニ對シテハ成ルベク地元住民ヲシテ之ヲ利用セシムルノ方針ヲ採リ又其ノ出願手續ヲ簡易ニ

シテ之ガ指導獎勵ヲ加ヘ一面貸付許可地ノ事業ヲ督勵シテ成功後之ヲ付與又ハ拂下グルノ特典ヲ與フルト共ニ相當期間内ニ事業ニ着手セザル者又ハ工事困難ニシテ成功ノ見込ナキ者ニ對シテハ許可ノ取消又ハ返還ヲ命ズルコトトセリ

國有未墾地處分面積

昭和十四年度末現在累計

區分	貸付許可面積	付與又ハ拂下面積	利用權消滅	差引現在貸付面積
本府處分 (十町步以上)	七三二七	一九五二	四三六〇	九一〇六
道處分 (十町步未満)	二四九一九	一三三六	九〇七九	二五七四
計	九八二六六	三二八七	五三七九	一一六〇

公有水面

大正十二年三月制令第四號ヲ以テ朝鮮公有水面埋立令ヲ公布シ大正十三年六月府

令第三六號ヲ以テ同令施行規則ヲ發布シ同年八月一日ヨリ之ヲ實施セル結果從來國有未墾地利用法ニ依リ處理セラレタル沼澤及干潟地ノ埋立(干拓ハ埋立ト看做ス)ハ同令ノ適用ヲ受クルコトトナリ其ノ農業上ノ利用ヲ目的トスルモノハ國有未墾地ト併セテ農林局土地改良課ニ於テ主掌シツツアリ而シテ同令ハ國有未墾地利用法ニ比シ埋立ニ關スル權利義務ヲ明確ニシ且指導監督ヲ嚴ニセルモノニシテ徒ニ空權ヲ擁シ利用ノ途ヲ壅塞スルノ弊ヲ除キ誠意アル起業者ノ利用ニ便ナラシメ以テ堅實ナル事業ノ發達ニ資セントスルニ於テ一段ノ進歩ヲ見タリ處分ノ狀況ヲ表示スレバ左ノ如シ

公有水面處分面積(農業ヲ目的トスルモノ) 昭和十四年度末現在累計

區分	埋立免許面積	竣功認可面積	埋立權消滅	免許面積	現在
本府處分 (十町歩以上)	二六七三九六町	四一五八三町	三三〇二六町	一九六六七町	
道處分 (十町歩未満)	一三九一六	五、六〇四	四、一五九	四、二二二	
計	三〇一、三一二	四七、一〇八	三三、四三七	一九、七八九	

第三節 林業ニ關スル施設

一般方針 朝鮮ニ於ケル山林ハ荒廢甚ダシク之ガ爲各種産業ノ發達ニ影響ヲ及ボスコト多キヲ以テ林業ノ獎勵ニ關シテハ本府始政以來森林ノ保護ニ力ヲ盡シ蓄積ノ増加ヲ圖ルト共ニ植樹造林ヲ獎勵シテ林相ノ改良ヲ企圖スルヲ根本方針ト爲シ(一)明治四十四年以來林業獎勵上ノ一大支障タル古來權利關係ノ判明セザル國有林野ノ區分調査ヲ施行シ大正六年以後ハ更ニ私有林野又ハ私有ニ歸屬セシムベキ緣故林野ノ整理調査ヲ開始シ(二)一般人民ニ對シテハ本府及道郡島ニ林業技術員ヲ配置シテ殖林ノ指導獎勵ニ從ハシメ(三)國有林野中國ニ於テ經營スル必要ナキ林野ハ成林地ニ非ザル限り造林ヲ條件トシテ希望者ニ貸付シ成林後讓與スルノ特典ヲ開キ(四)造林希望者ニシテ資力薄弱ナルタメ所要ノ樹苗ヲ得ル能ハザル者ニハ國費又ハ道費ヲ以テ養成セル苗木ヲ下付シ(五)林野ノ稚樹保育ヲ改メ伐採スベキ樹木ノ樹齡樹高樹枝等ヲ制限シ害蟲ノ驅除ヲ勵

行スル等各種ノ方法ヲ講ジテ林野ノ改良ニ努メタル結果今ヤ併合當時ニ比シテ其ノ面目一新シ一般人民ノ間ニモ亦愛林觀念ノ普及ヲ見ルニ至レリ就中國有林貸付ニ關スル特典ヲ設ケシヨリ民間有力者ノ造林事業ニ着手スル者續出シテ朝鮮林野ノ改善ヲ助クルコト頗ル多シ

林業試驗

然レドモ將來ノ大計ヲ確立シテ合理的林業經營ノ指導ヲ期センニハ尙充分精確ナル調査試驗ヲ爲スノ要アルヲ以テ大正十年度ニ於テ從來ノ林業試驗事業ヲ擴張シ專門技術者ヲ採用シテ造林保護利用及施業等ニ關スル調査試驗ニ着手セリ更ニ同十一年度ニ於テハ新ニ京城郊外清涼里ニ林業試驗場ヲ設置シテ此等ノ事務ヲ移屬シ組織的調査及試驗ノ事務ヲ開始シ尙昭和四年度ニ京畿道抱川郡蘇屹面ニ光陵出張所ノ設置ヲ見タリ現在技師六人屬二人技手十六人ヲ置キ造林及施業ニ關スル調査竝林木ノ立地及分布ノ調査研究ニ主力ヲ注グト共ニ森林病蟲害驅除豫防製炭改良試驗椎茸栽培試驗及混農林試驗ニ關シテモ之ガ調査研究ヲ行ヒツツアリ

一 森林行政

概説

併合以前朝鮮ニ於テハ歷代林政ニ意ヲ用キタルノ迹ナキニ非ザルモ成交法ノ見ルベキモノナク國有林野中伐採ヲ禁ジタル封山禁山等ヲ除クノ外ハ所謂公山ト稱シテ人民ノ自由入山ヲ許シ其ノ後李朝ノ末期ニハ封山禁山ノ制度モ自然弛廢シ濫伐盜採盛ニ行ハレシヲ以テ山林ノ荒廢極度ニ達セリ茲ニ於テ舊韓國政府ハ統監ノ指導ニ依リ明治四十一年一月森林法ヲ發布シテ

林野保護取締ノ基本ヲ定メ又同法附帶ノ處分規則部分林規則及土石採取規則ヲ發布シテ林野ノ保護經營植林ノ獎勵及其ノ產物ノ處分ニ資シ爾來併合後ニ於テ亦之ヲ襲用シタルモ林野荒廢ノ實狀ト時勢ノ推移トニ鑑ミ之ヲ改更スルノ必要ヲ認メ明治四十四年六月改メテ森林令ヲ公布シ且其ノ施行規則ヲ制定シ殖林ノ普及獎勵並森林ノ保護營林監督ヲ主トシ併セテ國有林野ノ整理及經營ヲ完ウスルコトヲ期シ尋デ明治四十五年林野ノ國有私有ニ關スル標準ヲ定ムル等諸般ノ規程ヲ設ケ中央及地方ニ技術員ヲ配置シテ林政ノ刷新並林業ノ指導獎勵ニ當ラシメタリ

國有林野ノ保護

國有林野ノ保護ニ付テハ大正元年樞要ノ箇所ニ森林保護區ヲ設置セルヲ甫メトシ爾來制度ノ改革及機關ノ増置等幾多ノ變遷アリテ今日ニ及ビシガ現在(昭和十四年末)ニ於テハ國有林野五百四十六萬町步中四百三十八萬町步(内要存豫定林野四百一十一萬町步)ニ付テハ左表ノ通保護機關ヲ配備シ爾餘ノ百八萬町步ニ付テハ地方廳ヲシテ之ガ保護ニ當ラシメツツアリ

所管別	保護區配備ニ森林保護區		同上配備森林保護職員	
	林野面積	森林保護區	森林主事	同補
道	五九〇(九)	一五	五〇	一三
管林署	五七九(〇七)	一五	三三	一〇
計	一一六九(一六)	三〇	八三	二三

備考一、林野面積欄中括弧内ハ北鮮開拓事業實施地域内面積ヲ内示セルモノトス

二、保護區及職員欄中括弧内ハ北鮮開拓事業計畫ニ依リ増置セルモノヲ内示セルモノトス

而シテ此等ノ保護職員ニ對シテハ大正十三年府令第三十三號ニ依ル司法警察官又ハ司法警察吏ノ職務執行ヲ指命シ專ラ林野ノ保護取締ニ當ラシメツアルガ此等保護機關ノ活動ト相俟テ保護ノ實效ヲ期スル爲森林令ニ於テハ地元住民ニ對シ國有林野ノ保護ヲ命ジ連帶シテ之ガ責ヲ負ハシムルト共ニ保護ノ報酬トシテ林產物ノ一部ヲ讓與シ得ルノ制ヲ設ケ昭和十四年十二月末迄ニ七百六十一件面積四百十九萬餘町步ニ對シ此ノ命令ヲ發シ現ニ實施中ニシテ之ガ保護義務ノ履行ニ當ツテハ受命地元住民ヲシテ夫々保護組合ヲ組織セシメ以テ其ノ統制アル活動ヲ促シ保護ノ實ヲ舉グルニ努メツアリ尙此ノ外朝鮮ノ特殊事情ニ鑑ミ一般地元住民等ニ對シテハ愛林思想ノ涵養普及ヲ圖ルヲ肝要ト認ムルヲ以テピラノ配付ポスターノ展示紙芝居及活動寫真ノ巡演等各種ノ普及施設ヲ進メツアリ

火田整理 國有林ニ於ケル火田ノ耕作ハ因襲既ニ久シク之ガ禁制ハ古來明文ヲ存セルモ實績ノ見ルベキモノナク總督府始政後ニ於テ森林令中ニ之ガ取締規定ヲ設ケタリト雖積弊數百年俄ニ禁遏ヲ期シ難キ事情アルニ鑑ミ漸ヲ迫テ整理スルヲ得策ト認メ大正五年第一定ノ方針ヲ樹テ地方長官及營林廠長ヲシテ之ガ實行ニ當ラシメタルモ大正十三年九月迄ニ僅ニ火田面積一萬町步耕作者六千餘戸ヲ整理シ得タルニ止マリ豫期ノ實績ヲ收ムル能ハズ次デ大正十五年林政計畫樹立ニ際シ整理ノ實效ヲ期スルハ過去ノ經驗ニ徵スルモ容易ナラザルモノアルヲ以テ更ニ充分ナ

ル調査攷究ヲ遂ゲ具體的實施方案ヲ樹立スルヲ緊要ト認メ昭和三年三月先ヅ以テ之ガ調査要綱ヲ制定シ調査班ヲ派シテ主ナル火田地帯ニ就キ實地調査ヲ行ハシメ次デ同年十二月本府ニ火田調査委員會ヲ設置シ調査審議ニ當ラシメタル結果昭和四年七月之ガ成案ヲ得タリ火田整理ノ目的ヲ達センニハ森林ノ保護取締機關ヲ擴充整備シ新規ノ冒耕ヲ絶對禁遏スルト共ニ既往ノ火田民ニ付テハ現場ニ指導機關ヲ配置シ主副業ノ指導獎勵ニ努メ之ガ定著ヲ圖ルヲ肝要トスルモノニシテ既ニ鴨・豆・兩江ノ上流地帯ニ於ケル要存豫定林野内ノ火田整理ニ付テハ別項北鮮開拓事業計畫ノ樹立ニ伴ヒ之ガ對策ノ實行ヲ見ルニ至レバモ爾餘ノ林野内ニ於ケル火田ノ整理ハ財政ノ關係上未ダ之ガ實現ヲ期シ難キ狀況ニ在リ

尙森林保護區ノ設置アル國有林野内ニ於ケル昭和十四年末現在火田面積及耕作者戸口ハ十六萬五千餘町歩八萬三千餘戸五十一萬九千餘人ナルガ之ヲ昭和二年九月末ノ現在數ニ比スレバ火田面積ニ於テ一萬五千餘町歩耕作者戸口ニ於テ五千餘戸十萬九千餘人ノ増加ヲ來セリ

造林貸付 國有林野ノ造林貸付ハ未立木地ノ造林ヲ促進スル目的ヲ以テ造林ヲ條件トシテ之ヲ貸付シ事業成功後受貸付者ニ讓與スルノ特典ヲ附シ緣故ノ厚薄禁養ノ事實ノ有無地元住民又ハ地元部落トノ關係及事業成功ノ確否等ヲ調査シ特ニ慎重ノ審議ヲ重ネテ之ヲ處分シ其ノ累計面積昭和十四年度末ニ於テ百六十七萬三千餘町歩ニシテ既ニ造林成功シ讓與セルモノ九十一萬九千餘町歩ニ達セリ

模範林及實習林ノ設置 造林ノ指導獎勵ノ完竣ヲ期スル爲實地ニ其ノ模範ヲ示スノ必要ヲ認

明治四十四年以來道費ニ五百町步乃至一千町步面ニ二十町步以內ノ模範林學校ニ二十町步乃至四十町步ノ實習林トシテ國有林ヲ讓與スルノ途ヲ啓キタルガ更ニ大正十二年道費模範林ヲ一萬町步乃至一萬八千町步ニ擴張シテ林業經營ニ關スル各般ノ模範ヲ示サシムルコトトセリ

二 林野ノ整理

林野調査及國有緣故森林ノ讓與 朝鮮ニ於ケル山林ハ多年荒廢ヲ累ネ之ガ爲各種產業ノ發達ニ影響ヲ及ボスコト多カリシノミナラズ其ノ境界及面積明カナラズ權利關係混沌タル狀態ニ在リテ林業ノ促進上の確ナル計畫ヲ樹ツル能ハザリシヲ以テ大正七年朝鮮林野調査令ヲ制定施行シ林野ノ調査及測量ヲ爲シ其ノ所有者並境界ヲ査定シ所有權ヲ確定スルコトトシ大正十二年度迄ニ全鮮ノ調査査定ヲ完了セリ其ノ結果國有林野筆數百五萬五千餘面積九百五十五萬七千餘町歩民有林野筆數二百十二萬一千餘面積六百六十一萬餘町步トナレリ然ルニ其ノ國有林野中ニハ面積約三百五十萬町步ニ達スル緣故森林ヲ存シ之等ハ概ネ民有林ノ間ニ介在又ハ隣接シ其ノ使用ノ狀態占有ノ意思恣モ民有ト異ナル所ナキニ拘ラズ單ニ僅少ナル林相ノ相違或ハ手續ノ懈怠等ニ依リ所有權ヲ認メラルルニ至ラザリシモノニシテ管理上國ノ經營ニ適セザルノミナラズ之ヲ他ニ處分センカ緣故者ノ生活ヲ脅威スル虞アリ又一方緣故林ノ歸屬確定セザル結果緣故者ハ之ガ愛護ノ念薄ク爲ニ林業振興上支障尠カラザルモノアリシニ鑑ミ朝鮮特別緣故森林讓與令ヲ制定昭和二年ヨリ之ヲ施行シ右緣故林野ハ舉ゲテ當該緣故者ニ無償讓與スルコトトセルガ昭

和十年度ヲ以テ之ガ處分ヲ了セシ結果讓與處分ヲナセルモノ面積二百七十八萬餘町歩ニ達セリ
國有林野存廢區分境界調査並實測及價格調査 大正十四年度末現在要存國有林野五百三十

一萬町歩中ニハ農耕地トシテ民間ニ開放スルヲ得策トスルモノ又ハ飛地境界複雜地等ニシテ管理保護上民間ノ經營ニ移スヲ有利トスルモノ百三十一萬町歩ニ達スル見込ニシテ此等ハ大正十五年度ヨリ夫夫之ガ調査整理ヲ行ヒ將來ノ要存國有林野ヲ約四百萬町歩ト爲シ其ノ内大學演習林其ノ他約十二萬町歩ヲ除キ殘餘ノ約三百八十八萬町歩ニ對シ周到完全ナル管理經營ヲ行ハントスル計畫ノ下ニ着着整理ノ進捗ヲ期シツツアリ因ニ昭和十四年度迄ノ調査ノ結果要存ヲ解除セル面積ハ約百十萬三千餘町歩ニ達セリ而シテ昭和八年度末ニ於ケル國有林野五百二十三萬六千餘町歩ノ内五百萬町歩ハ之ヲ實測セズ五萬分ノ一地形圖ニ見取ニテ境界ヲ表示シ地積ヲ算定シタル爲境界ノ表示不明瞭ニシテ面積不正確ナルヲ以テ北鮮開拓事業ニ依リ整理處分セララルベキ見込面積三十萬町歩ヲ除キタル四百七十萬餘町歩ニ對シテハ昭和九年度以降八箇年繼續事業トシテ之ヲ實測シ前記昭和八年度末國有林野面積五百二十三萬六千餘町歩ニ對シテハ同様八箇年繼續事業トシテ價格ヲ調査シ其ノ結果ニ基ク國有林野臺帳ヲ作製シ以テ國有財產ヲ確保スルト共ニ實際ニ即スル整理處分策ヲ樹立シ適時有利ニ處分シテ其ノ荒廢ニ依ル價格低減ヲ防ギ以テ森林收入ノ増加ヲ計ルコトトセリ

此ノ計畫ニ基キ昭和十四年度迄ニ於テ二百四萬四千餘町歩ノ實測及二百三十二萬二千餘町歩ノ價格調査ヲ實行セリ

三 北鮮開拓事業

概説

北鮮ハ各處ニ豐富ナル天然資源ヲ包藏スルニ拘ラズ人煙稀薄ニシテ久シク邊陲ノ地トシテ開發ノ機關備ハラズ爲ニ遺利空シク放置セラレタルモノ尠カラザルノ状態ナルニ鑑ミ本府ニ於テハ夙ニ之ガ開發ノ急務ナルヲ認メ曩ニ北鮮開拓事業計畫ヲ樹立シ之ガ實行ニ着手スル所アリ而シテ該事業中森林ニ關スル施設ハ鴨豆兩江ノ上流地帶タル平安北道江界慈城厚昌威鏡南道長津豐山三水中山及威鏡北道茂山ノ八郡ニ互ル要存豫定國有林野二百十六萬町歩ヲ對象トシ從來所謂無盡ノ寶庫ト稱セラレタル森林ノ開發ヲ策スルト共ニ隨所ニ火耕ヲ恣ニシ森林被害ノ主因ヲ成セル火田民ニ對シテハ極力之ヲ善導シ勤勉ナル自作農トシテ定著セシメ拓地殖民ノ先驅タラシムルノ外林内ニ於ケル農耕適地等ハ廣ク之ヲ一般ニ開放處分シテ殖民興業ノ資ニ供シ又森林ノ保護機關ヲ擴充整備シテ林利ノ保護増殖ニ努メ以テ同地方ニ於ケル重要ナル産業ニ屬スル營林事業ノ進展ヲ圖リ地方開發ノ實ヲ擧ゲントスルモノニシテ昭和七年度以降同二十一年度迄十五箇年間ニ完成ノ豫定(所要經費總額一、二、一〇〇萬圓ノ見込)ヲ以テ事業實行中ナルガ各施設別ニ其ノ計畫及實績ノ概要ヲ記述セバ左ノ如シ

森林ノ利用開發

本施設ハ差向其ノ最モ急施ノ要アル茂山及甲山地方ノ森林約八十萬町歩(白山ヲ中)ヲ目標トシ拓殖鐵道(白茂線)及惠山線ト連繫スル森林鐵道九線二三三軒四ヲ敷設スルノ外之ガ附帶設備トシテ軌道二六四軒九ヲ敷設シ且山地ニ簡易製材工場ヲ設クルコトトシ昭和九年

度ニ着工セルガ同十四年度末迄ニ森林鐵道五六料及軌道八一料ノ敷設ヲ完成セリ

因ニ右施設ニ伴ヒ昭和十四年度ニ於テハ十六萬三千立方米ノ木材ヲ搬出セルガ將來全施設完

成ノ曉ハ毎年造材三十萬立方米及製材三萬立方米ヲ生産搬出スルニ至ルベシ

火田民ノ指導

現耕火田民ハ三萬餘戸二十萬餘人

(計畫ニ於テハ昭和五年九月末現在謂フ基礎トシテ要
指導火田民ヲ三萬餘戸十七萬餘人ト豫定セルモ昭

和十四年末現在
ハ上記ノ通り)

ノ多キニ達スルガ現在六十一箇所ノ山農指導區(指導手
ヲ配置)ト六箇所ノ同監督事務所

一義トシ先ヅ地方ノ維持増進ニ主力ヲ注ギテ自給肥料ノ増産施用ヲ勸奨シ一面耕地ノ保全施設
ニ付必行ヲ促シ尙餘剩勞力ノ利用ト金錢收入ノ増加ヲ圖ル爲副業ノ普及助成ニ努ムルト共ニ生
業資金ノ低利融通生活必需品ノ購入及生産品ノ販賣ニ付斡旋ヲ行ヒ他面消費ノ節約風紀ノ改善
ニ努メ又薪炭材ノ需給調節ト居村ノ美化ヲ圖ル爲綠化計畫ヲ實施スル等銳意其ノ良農化ニ努メ
繁榮アル山村ノ建設ヲ策シツアルガ火田民ハ漸次本事業ノ趣旨ヲ理解シ官ノ指導獎勵ニ對シ
眞ニ悅服スルノ傾向ヲ生ジ豫期以上ノ成績ヲ收メツツアリ

尙火田民ニ對シテハ現耕火田ノ耕作ヲ其ノ儘認容スルヲ原則トスルモ國土保安及營林上特ニ
支障アル箇所ハ之ヲ廢耕セシメ新ニ國有林野内農耕適地ヲ替地トシテ供與スルコトトシ現耕火
田ノ整理區分及供與スベキ土地ノ地域測定等ハ既ニ實査ヲ了シ目下之ガ貸付方取還中ナルガ此
等火田民所要ノ土地ハ何レモ無料ニテ貸付シ該地ガ將來熟田ト成リ且火田民ガ定着シタルトキ
之ヲ無償ニテ讓與スル方針ナリ

農耕適地等ノ開放處分

林野内ニ於ケル農耕適地等ニ就キ昭和七八兩年度ニ互リ豫察調査ヲ行ヒタル結果面積三十餘萬町歩ハ開放處分支障ナキコト判明セルガ右ノ内十餘萬町歩ハ火田民ノ定著用地トシテ充當ノ要アルモ爾餘ノ二十餘萬町歩ハ一般ニ處分支障ナキ見込ナリ而シテ此等ノ農耕適地等ハ開拓事業ノ趣旨達成上直ニ離權處分ヲ爲スコトナク堅實ナル企業家ニ對シ國有未墾地利用法又ハ森林令ニ依リ夫夫有料貸付ノ上事業成功シタルトキ之ヲ無償ニテ讓與スルコトトシ昭和十四年度末既ニ一萬九千餘町歩ノ貸付處分ヲ了シ受貸付者ハ特種農作物ノ栽培移民入植或ハ緬羊飼育等著著所期ノ成果ヲ收メツツアリ

森林ノ保護

從來森林ノ保護ニ付テハ僅ニ五十三箇所ノ森林保護區ニ九十名ノ森林主事ヲ配置シアリタルニ過ギズ即チ之ガ一名當平均擔當面積ハ二萬四千町歩(約十五里強)ノ多キヲ算シ其ノ配備頗ル手薄ナリシ爲冒耕・山火等ノ被害相亞ギ昭和五年ノ如キ三萬八千町歩ノ森林ヲ灰燼ニ歸セルノ状態ナリシカ昭和七年及九年度ニ於テ十一箇所ノ森林保護區ヲ新設スルト共ニ森林主事十一名及森林主事補二百四十二名ヲ増置シ極力地元民ノ善導ト監視ノ周密ヲ期シ被害ノ豫防防止ニ努メ來レル結果著シク被害ヲ減少シ山火ノ如キモ年平均一十町歩餘ノ僅少ニ止リ又火田ノ新規冒耕モ殆ド其ノ跡ヲ絶ツニ至リ成績頗ル良好ナリ

第四節 林野概況

一 概況

林相 朝鮮ニ於ケル林野ノ總面積ハ約一千六百三十二萬町歩ヲ算シ全面積ノ約七割ニ該當セ

ルモ多年荒廢ニ委ネタル結果北邊ノ僻地及脊梁部ノ高地帶ニ成林地ヲ殘存スルニ止マリ立木地一千百五十二萬町步散生地二百十一萬町步未立木地百十六萬町步ニシテ齋餘ノ百五十四萬町步ハ火田開墾適地採草適地放牧適地及餘地ニ屬ス立木地ト雖植伐相伴ハザル結果其ノ蓄積比年減退スルノ傾向アリ而モ一方建築用材及燃料ノ需要ハ年年激増シ且鐵道枕木電柱橋梁用材鑛業ニ要スル坑木其ノ他製紙原料木材等ノ需要亦逐年増加スルヲ以テ將來ノ供給ヲ考慮シ努メテ過伐濫採ヲ戒メ主力ヲ保護ト造林トニ盡シツツアリ

樹種 北寒帶ヨリ南暖帶ニ至ル迄各種ノ樹木ヲ生ジ其ノ分布亦地方ニ依リ同ジカラズ北部鴨綠江及豆滿江ノ兩流域上流地方其ノ他ノ高山ニ於テエゾマツテウセンカラマツテウセンハリモミタウシラベテウセンマツカンパ類等ヲ主トシテ今尙鬱蒼タル原生林ヲ形成スト雖其ノ他ノ林野ノ大部分ハ林相劣變シテ原生ノ林木ヲ減ジ中部ヨリ南部ニ互リテハアカマツ多ク又ナラクヌギハンノキ等ヲ生ジ最南部ニ至レバカシシヒ等ノ常綠樹及竹林ノ存在スルヲ見ル而モ其ノ森林樹木ノ種類ニ至リテハ頗ル豐富ニシテ其ノ數七百餘種ノ多キニ徴スルモ朝鮮ノ地味風土ノ造林ニ適シ林業振興ノ餘地多キコト明ナリ

二 民 有 林

民有林ノ概況 民有林野ハ公有百一萬町步寺刹有十九萬町步私有九百六十六萬町步計一千八十六萬町步ニシテ此ノ外第一種不要存國有林野百八萬町步第二種不要存國有林野十一萬町步ハ

森林令又ハ特別緣故森林讓與令ニ依リ漸次民有ニ移屬スルヲ以テ將來ニ於ケル民有林野ハ一千百九十七萬町歩ニ達シ林野全面積一千六百三十二萬町歩ノ約七割ニ相當スルニ至ルベシ然ルニ民有林野ハ概ネ荒廢シテ立木地ハ七百八十四萬町歩(七二%)ニ過ギズ散生地百三十三萬町歩(一二%)及未立木地六十萬町歩(五%)ハ今後人工ヲ加ヘ又ハ天然力ニ依リ造林ヲ要スル區域ニシテ内二十一萬町歩ハ砂防工事ヲ要スル荒廢地ナリ

樹種ノ分布ヲ見ルニ針葉樹林(殆ドアカマツ林ナリ)ハ立木地ノ約六割ト散生地ノ大部分トヲ占メ林相概ネ不良ナリ一町歩平均ノ蓄積ハ不要存國有林野ハ十六尺縮強公有林野ハ三十四尺縮弱寺刹有林野ハ六十六尺縮弱私有林野ハ三十尺縮弱ニシテ總平均三十一尺縮ニ過ギズ以テ林況ノ概觀ヲ窺フニ足ルベシ然リト雖之ヲ總督府始政當時ニ比較スレバ實ニ長足ノ進歩ニシテ當時中部以南各道ノ林野ガ荒廢ノ極ニ達シ滿目荒寥タリシニ比スレバ今ヤ大體綠化ノ第一階段ヲ了セリト云フベシ

指導方針

民有林ノ指導獎勵ニ付テハ昭和八年一月民有林指導方針大綱ヲ制定シ爾來專ラ本方針ニ依リ各般ノ施設計畫ヲ進メ來タリシモ輒近各種產業ノ急激ナル發達ニ伴ヒ各種用材充足ノ要切實トナリ一層林力ノ涵養ヲ企圖セザルベカラザルニ至レルヲ以テ最近前方針ノ一部ニ適當ナル補正ヲ加ヘ

(イ) 先ヅ以テ燃料ノ供給ヲ豐ニシ且治水ノ效果ヲ全カラシムルコトヲ主眼トシ林叢ノ構成林相ノ改良ニ努ムルト共ニ木材需給ノ趨勢ニ鑑ミ用材林ノ造成ニ意ヲ用ヒ尙特樹種ノ増殖ヲ圖ル

コト

(ロ) 從來ノ森林取扱ニ對スル各種弊害ヲ矯正シ實行容易且收穫ヲ増加スル方法ニヨリ之ヲ指導シ以テ森林ノ保續ト地盤ノ安定トヲ圖ルコト

(ハ) 農用林産物ノ不足ト之ガ供給ノ圓滑ナラザル狀況ニ鑑ミ農用林野ノ施設擴充及林野共同保護ノ助長發達ニ努メ地元民ノ自覺ヲ促シ以テ森林保護撫育ノ萬全ヲ期スルコト

(ニ) 木材利用ノ合理化ヲ圖ルト共ニ未利用林ノ開發ヲ促シ木炭ノ増産其ノ他森林副業ノ獎勵ニ努メ尙之ガ販路ヲ開拓シ以テ林利ノ増進ヲ圖ルコト

ニ重點ヲ置クコトトシ以テ民有林指導獎勵上ノ基準タラシメタリ

造林獎勵

李朝時代林政不備ナリシ爲各地森林ノ荒廢ヲ來タシ僅ニ鴨綠江豆滿江兩流域及奧地脊梁山脈地方ニ見ルベキ林相ヲ殘スニ過ギザリシヲ以テ統監府時代ヨリ既ニ造林及調査ノ端緒ヲ啓キタルガ總督府始政後積極的施設ノ方針ヲ採リ明治四十四年森林令ヲ發布シ各般ノ施設計畫漸ク其ノ緒ニ就クニ到レリ

明治四十年以降國費ヲ以テ京城附近其ノ他ニ造林ヲ行ヒ又各道費及面ヲシテ模範的ニ造林ヲ實行セシムルト同時ニ國費又ハ道費ヲ以テ養成シタル種苗ノ下付ヲ行ヒ一方國費道費ヲ以テ技術員ヲ設置シテ殖林事業ヲ指導セシムル外或ハ不要存置國有林野ハ造林貸付ノ制ヲ設ケテ一般希望者ニ貸付シ造林事業成功ノ後無償ニテ讓與スルコトトシ或ハ殖林手引樹苗養成指針・借地造林手引等ノ印刷物ヲ配付シ或ハ記念植樹ヲ實行スル等銳意斯業ノ指導獎勵ニ努メ來レリ

斯クシテ愛林思想ト造林事業トハ年ト共ニ向上進展シ漸次人工造林ノ増加ヲ見ルニ至リ更ニ大正十四年度以降國庫及道費ヨリ補助金ヲ交付シテ造林ノ促進ヲ圖リシ結果最近一個年ノ造林本數二億七千萬本播種量百萬立ヲ算スルニ至レリ尙更ニ用材需給ノ趨勢ニ鑑ミ國庫補助ノ下ニ昭和十四年度以降二十個年計畫ヲ以テ百萬町歩ニ對シ用材林造成ノ助成ヲ行フコトトナセルヲ以テ今後毎年約五萬町歩ニ對シ一億餘萬本ノ造林實施ヲ見ルベシ
既往ニ於ケル造林ノ狀況左ノ如シ

人工造林實績表 (括弧内ハ播種造林ニシテ單位千立)

年次	面積	本數	年次	面積	本數
昭和十四年	八八四〇〇 (九八六三)	七〇三三五 (六六一)	昭和七年	七八二四七 (五三四)	二九四五六 (三三三)
同 十三年	七三二八八 (二八九六)	三六六六六 (一六五三)	同 六年	八三三三三	三〇三二五七
同 十二年	六二四四〇 (九四九三)	二二八〇四 (一〇九八)	同 元年	七〇三九八	二五六二九九
同 十一年	六七四七〇 (三七一七)	三〇五三三 (一〇三三)	大正十年	五二二二二	一四五五六一
同 十年	六五〇八五 (三三〇七)	一九五三六 (一〇二)	同 五年	二八五四九	八六七七五
同 九年	六八、五七 (二六一四)	二五三九八 (七〇〇)	明治四十四年	三三四二	一〇、六四七
同 八年	七一、五七 (一三三六)	二五七二一 (五七七)			

營林監督

朝鮮ニ於ケル民有林野ノ經營ニ付テハ從來殆ド何等ノ監督ヲ爲サザリシ爲逐次荒

廢ノ度ヲ増シ國土ノ保安治水若ハ産業ノ開發上之ヲ各人ノ自由ニ放任シ能ハザル狀況ニ立チ至
レルヲ以テ森林令ニ於テハ新ニ營林監督ノ規定ヲ設ケ造林ヲ命ジ營林方法ヲ指定シ若ハ開墾ヲ
禁止制限シ其ノ他林政ニ關シ必要ナル命令ヲ發スル權限ヲ地方長官ニ附與シ以テ山林ノ荒廢ヲ
防止シ林利ノ保續ヲ圖ル途ヲ講ジタルガ習慣ヲ斟酌シテ急施ヲ避ケ漸次實效ヲ舉グルノ方針ヲ
採リ來レリ又一般民有林野ノ監督ニ就テハ森林令第十五條ニ基キ各道トモ森林ノ使用收益ニ關
スル弊害矯正ノ爲道令ヲ發布シテ一定行爲ノ制限ヲ爲シツツアリ民有林改善上重要ナル法規ナ
ルモ專ラ舊來ノ惡習タル稚樹地被物又ハ生枝等ノ濫採ヲ取締ルモノニシテ合理的經濟ヲモ拘束
スルモノニ非ズ又往昔保安林ニ類スル禁山ノ制ヲ設ケ嚴ニ保護禁養セルコトアリシモ漸次廢絶
ニ歸シ森林ノ荒廢ヲ來セルヲ以テ明治四十一年韓國政府ノ森林法ヲ發布スルニ當リ新ニ保安林
ノ制度ヲ規定シ國土ノ保安危害ノ防止水源ノ涵養航行ノ目標魚附又ハ風致ノ爲必要ナル箇所ハ
保安林ニ編入シ皆伐開墾ヲ禁止シ尙必要アルトキハ伐木ノ禁止又ハ制限ヲ爲シ伐木ヲ禁止セラ
レタル場合其ノ直接損害ニ限り補償ヲ求ムルコトヲ得ル途ヲ開キ漢城五部内(現在京城府一圓及
高陽郡ノ一部)ノ森林陵園墓ノ附屬森林ヲ總括的ニ編入セリ而シテ明治四十四年從來ノ森林法ヲ
廢止シ新ニ森林令ヲ施行シ舊森林法ニ依リテ編入シタル保安林モ新法ニヨルモノト看做シタリ
同令ニ於テモ保安林ニ編入スベキ場合ハ殆ド從來ト異ラザレドモ其ノ利用制限ニ付テハ保安林
ノ目的ヲ阻害セザル範圍内ニ於テハ使用收益ノ自由ヲ認ムル方針ヲ執リ只手入ニ非ザル伐木若
ハ開墾ヲ爲シ落葉切芝土石樹根草根ノ採取若ハ探掘ヲ爲シ又ハ放牧ヲ爲スガ如キ普通制限ヲ要

スベキ事項ハ地方長官ノ許可ヲ受ケンメ保安林取締ハ道府郡並警察官憲ノ外府郡島森林主事ヲシテ之ニ當ラシム尙保安林編入ノ際ハ營林方法ヲ指定シ又ハ造林ヲ命ジ公益上必要ナルトキ又ハ保安林トシテ存置スルノ必要ナキニ至リタルトキハ保安林ヲ解除ス保安林ハ各道ヲ通ジ昭和十四年末現在ニ於テ面積四十五萬四千町步ニシテ全林野面積ノ三%弱ニ過ギズ

森林保護

舊韓國政府森林法ニ於テ害蟲ノ驅除豫防命令及火入ノ制限等ニ關スル事項ヲ制定

シ各種被害ノ豫防驅除ヲ圖リシモ實際ノ指導取締充分ナラザリシ爲實際ノ見ルベキモノナカリキ明治四十四年森林令ヲ制定シテ森林ノ使用收益ノ弊害矯正有害蟲ノ驅除豫防ニ對スル地方長官ノ權限ヲ擴張シ道令ヲ以テ私有林保護取締規則ヲ發布スル等銳意之ガ實行ニ努メ尙一面保護ノ實績ヲ擧グルニハ民間ノ自治的活動ヲ促進スルノ緊要ナルヲ認メ在來ノ松契植林契洞契其ノ他新ニ設立セラレタル森林組合等ヲ指導監督シテ濫伐濫採ノ制限害蟲ノ驅除火災防止等森林ノ保護ノ爲ニ努力セシメ昭和二年國費ヲ以テ郡島森林主事ヲ配置スル等銳意惡習ノ打破ニ力メ來リシガ更ニ其ノ全キヲ期スル爲郡森林組合ヲ廢止シ昭和八年度ヨリ其ノ事業ヲ各道費ニ繼承セシメタリ昭和十五年七月現在保護職員ハ國費支辨ノ森林主事九十九名道費支辨ノ產業技手百二十五名地方森林主事二百六十七名地方森林主事補一千八百三十九名合計二千三百五名ニ達シ專ラ民有林野ノ保護取締ニ從事セリ尙西北鮮ノ火田地帶ニハ昭和十二年度以降國費ヲ以テ郡森林主事十八名郡森林主事補八十八名ヲ配置シ專ラ新懇ノ取締ニ當ラシメ火田ノ擴大防止ニ努メツ

ツアリ

農用林地ノ設置 燃料・肥料及飼料ハ農家ノ生活並營農上必要缺クベカラザル物資ニシテ之ガ

供給ヲ豐ナラシムルコトハ農山村振興上極メテ緊要ナリトス而シテ農家一戸當此等農用林產物
年消費額ハ約四千貫ナルガ今後營農法ノ改善ニ伴ヒ將來著シク増加スル趨勢ニアリ然ルニ全鮮
農家ノ内林野ヲ所有セザル農家ハ五割六分即チ百六十萬四千戸ニ及ビ自家用農用林產物ノ取得
ニ困難ヲ感ジツツアリ又自給肥料ノ増産有畜農業ノ獎勵等ニモ大ナル支障ヲ來スコトトナルヲ
以テ此等林野非所有農家ニ對シ安易ニ農用林產物供給ノ方途ヲ講ズルコトトセリ之レ農用林地
設定ノ主旨ニシテ昭和十年度以降各道一齊ニ之ガ設定ニ着手セリ就中京畿道以南各道及黃海道
ノ八箇道ハ國庫補助ニ基キ既ニ四萬町歩ノ設定ヲ了シタリ尙農用林地設定ノ方法ハ自力ニ依ル
林野ノ購入借地地主トノ協定地主ノ林野提供勞物トノ交換等獎勵的手段ニ依リ農用林產物ノ合
理的取得可能ナルモノハ之ヲ助成スルコトトシ此等ノ方法ニ依ルモ更ニ取得ノ方途ナキ細農ニ
對シテハ面農會等ニ於テ農用林地ヲ設定シ極メテ廉價ニ農用林產物ヲ供給セントスルモノナリ
尙一戸當所要林野面積ハ約二町歩ト想定セラルルモ林野ノ分布狀況ニ鑑ミ一戸平均一町歩ヲ標
準トナセリ

民有林野利用區分調査 民有林野中ニハ森林トシテ存置ノ要ナキモノ相當面積ヲ占ムルト思

料セラルレドモ現在兩者ノ區分明瞭ナラザルタメ林政上並國土利用上數多ノ支障アリ仍ツテ昭
和十二年以降十箇年計畫ヲ以テ全鮮ノ民有林ニ付森林トシテ存置ヲ要スル地域ト否ラザル地域
トノ區分調査ヲ行ヒ前者ニ付テハ更ニ要保安林編入地要開墾禁止制限地及要營林方法指定地等

ヲ區分シテ林政上ノ資料トシ後者ハ之ヲ開放シテ農耕ノ用ニ供シ得ルノ途ヲ開キ各種産業ノ綜合的發達ニ資スルモノトス

未利用林ノ開發 民有林野中既ニ利用期ニ達セルニ拘ラズ運搬設備不充分ナルタメ徒ニ森林蓄積ノ死藏セルモノ尠カラズ然ルニ近時各種産業ノ異常ナル發達殊ニ纖維工業ノ勃興並金石炭等地下資源ノ開發ニ伴ヒ木材ノ需要頓ニ増大シ其ノ供給不足深刻ヲ加ヘツツアリ速ニ之ガ利用開發ヲ圖ルノ要アルヲ以テ昭和十一年度以降國庫補助金ヲ交付シテ林道ノ開設ヲ助成シツツアリ

木炭ノ増産獎勵並ニ配給調整 木炭ハ昔ニ家庭燃料トシテノミナラズ鐵工業用其ノ他各種化學工業用或ハガソリン代用等トシテノ需要著シク増大セルモ生産之ニ伴ハズ需給ノ匱乏ヲ缺キ銃後國民生活ニ脅威ヲ與ヘ或ハ各種産業ノ發展ヲ阻害シテルヲ以テ木炭ノ増産並ニ配給調整計畫ヲ樹テ炭業築造費製炭技術傳習費増産獎勵費製炭技術員設置費及木炭倉庫建設費等ニ國庫補助ヲ行ヒ昭和十四年ノ生産二百萬貫ニ對シ昭和十五年ハ七百五十萬貫ヲ増産シ總需要量二千八百五十萬貫ノ生産ヲ確保スルコトトシ又朝鮮木炭配給統制規則ヲ發布シテ配給ノ調整ヲ圖ルコトトシ目下夫實施中ナリ

三 砂防事業

概要 荒廢林野ノ復舊ヲ圖ルハ水源ヲ涵養スルト共ニ國土ノ保安産業ノ開發ヲ全カラシムル

ノ根本策ニシテ速ニ之ヲ完成スルノ要アリ而シテ荒廢地中林業經營上比較的有利ナル未立木地ノ造林ハ一般ノ獎勵ニ依リ之ヲ實行セシムルコトヲ得ベシト雖荒廢激甚ニシテ其ノ復舊費巨額ニ上ルベキ山野ノ復舊ニ至リテハ朝鮮現在ノ民度ニ於テ之ヲ個人ノ施設ニ俟ツコト困難ニシテ國ニ於テ自ラ砂防事業ヲ行フカ又ハ相當ノ補助金ヲ交付シ人民ヲシテ之ヲ行ハシムルカ二者其ノ一ヲ選ビテ之ガ施行ヲ確實ナラシムルニ非ザレバ到底治山治水ノ目的ヲ達シ難キヲ以テ其ノ計畫樹立ノ準備トシテ大正七年度ヨリ道地方費ニ補助金ヲ交付シ試験的ニ荒廢山野復舊事業ヲ行ハシメ同八年度ヨリ更ニ治水上重要ト認ムル河川流域ノ荒廢山野ノ調査ニ着手シタリ

調査 全鮮ニ於ケル荒廢山野中治水上最モ重要ニシテ復舊ノ必要アリト認ムル地域ニ對シ大正八年度ヨリ實地調査ヲ開始シ同十年度迄ニ漢江錦江東津江榮山江蟾津江大同江城川江洛東江兄山江及安城川ノ諸流域ノ大部分ヲ調査シ略要施設區域並其ノ施業法ノ種類ヲ明カニスルコトヲ得タリ然ルニ近年ニ至リ右大河流域内以外ニ於テモ禿裸林野多ク年年流砂ノ害著シシ放任シ得ザル状態ニ在ルヲ以テ根本的復舊策ヲ樹立スルノ要アリ依ツテ之ガ資料ニ供セン爲昭和七年度中各道砂防從事職員ヲシテ調査セシメタルガ荒廢林野實ニ二十七萬町歩ニ達スルコトヲ確メタリ

事業ノ實行 治水ニ關係ヲ有スル荒廢山野ノ復舊事業ハ巨額ノ經費ヲ要スルモノナルヲ以テ先ヅ試験的ニ小規模ノ作業ヲ行ヒ漸次擴張スルヲ得策ト認メ大正七年度ヨリ年年忠清南北道地方費ニ補助金五萬圓ヲ交付シ水源涵養造林事業トシテ錦江支流美湖川流域ノ砂防造林ヲ實行セ

シメ同八年度ヨリハ更ニ年額十萬圓ノ補助金ヲ慶北及全北兩道ノ地方費ニ交付シ該地方費ヲシテ洛東江流域ノ一部竝蟾津江流域中ノ荒廢山野ニ就キ同一ノ事業ヲ開始セシメ同十年度迄ニ三流域累計砂防植栽八百九十七町步五百十五萬本普通植栽(天然稚樹地和植ヲ含ム)二萬一千三百六町步五千七百八十萬本ノ事業ヲ實行セリ而シテ大正十一年度ヨリ全鮮主要河川タル漢江錦江洛東江蟾津江榮山江城川江東津江大同江ノ八大河流域ノ荒廢地四十七萬町步(内要砂防工事面積十一萬八千町步)中約二十三萬五千町步(内要砂防工事面積五萬六千九百町步)ニ對シ砂防工事ハ國ニ於テ施業シ造林ハ道地方費ヨリ補助金ヲ交付シ所有者又ハ占有者ヲシテ實行セシメ三十箇年ヲ以テ之ガ復舊ヲ圖ルノ計畫ヲ樹立シ其ノ内當面ノ急施ヲ要スル荒廢最モ激甚ニシテ治水上重要ナル區域七萬四千百八十三町步(内要砂防工事面積一萬五千步)ノ十箇年繼續事業トシテ之ガ復舊ニ着手セリ

然ルニ大正十二三年度ニ於テ財政上ノ都合及關東地方震災ノ影響ニ依リ繰延又ハ削減ヲ受ケ豫定通りノ進捗ヲ見ザルガ荒廢林野ヲ現狀ノ儘放任シ得ザル狀態ナルヲ以テ計畫改訂ノ要ヲ認メ前記十一萬八千町步中八萬二千町步ヲ選ビ國費七千三百九十六萬四千圓ヲ以テ大正十一年度以降三十箇年間ニ砂防事業ヲ施行スルコトトシ尙從來砂防事業トシテ實施シ來レル普通植栽及天然稚樹地補植ニ依ル荒廢山野ノ復舊ハ之ヲ一般造林ノ計畫ニ包含セシメ砂防事業トシテハ砂防工事及之ニ伴フ砂防植栽ノミヲ實行スルコトニ改メタリ

而シテ昭和四年度ニ至リ右計畫ヲ更ニ改メ要砂防工事地八萬二千町步ノ内昭和二年度迄ノ施行面積ヲ差引キ之ニ要存國有林野内ノ要砂防地一千五十町步ヲ加ヘ計八萬町步ニ對シ二十箇年

間ニ完成スルコトトセシガ昭和八、九ノ兩年洛東江ヲ中心トスル大洪水ニ鑑ミ治山治水ノ急務ヲ認メタルト後述ノ窮民救濟並時局應急施設トシテノ砂防事業ガ何レモ昭和九年度ヲ以テ終了シ且第一期國費繼續事業モ昭和十年度ヲ以テ期限滿了ニ付昭和十年度以降第二期計畫ヲ樹立シ國費砂防道費砂防及洛東江砂防ノ三者ニ區分シ十五箇年間ニ總額五千八百餘萬圓ヲ投ジテ十二萬七千百八十町歩ノ砂防事業ヲ完成スルコトトシ事業ニ着手シタリ然ルニ昭和十一年夏季又又中鮮以南ニ大洪水アリテ其ノ被害ノ甚大ナリシコト大正十四年及昭和八、九年ノ大洪水ヲ凌駕スルモノアリ斯ノ如ク近時洪水被害ノ頻發スルニ鑑ミ之ガ根本的對策樹立ノ緊要ナルヲ痛感シ昭和十一年十月總督府ニ於テ治水調査委員會ヲ開催シ右對策ニ付テ審議シタル處本事業ニ關シテハ既定計畫ノ繰上實施及既定計畫以外ノ地域ニ對スル事業計畫ノ急遽樹立ヲ圖ルノ外輕微ナル禿裸地及林間裸地ニ對スル砂防施設ノ實施風水害ニ因ル災害林地ノ急速復舊等大だ的ニ砂防事業ノ進捗ヲ圖ルノ要アル旨答申アリタルヲ以テ右答申ニ基キ昭和十二年度以降國費道費民營何レモ十五箇年間ニ施行洛東江流域事業(八箇年間ニ施行)東海岸鐵道線路保全事業(十箇年間ニ施行)及災害林地復舊事業(三箇年間ニ施行)等ノ各事業ヲ施行スルコトトシ豫算總額七千八百三十二萬餘圓ハ第七回帝國議會ニ於テ繼續費(國費事業)及豫算外國庫負擔トナルベキ契約ヲナスコトヲ得ルモノトシテ議決セラレ之ニ依リ荒廢地二十三萬餘町歩ノ全面的復舊ヲ圖ルコトニ既定計畫ノ繰上及新規追加計畫ヲ樹立シ着着事業進捗中ナリ

砂防事業ハ其ノ目的治山治水ニ在リト雖使用スル經費ノ大部分ハ勞銀ナルガ故ニ經濟界ノ不

況ニ伴フ農民ノ窮迫ヲ救済スルニハ最適ノ事業ナルヲ以テ道地方費ヲシテ昭和六年度以降三箇年ニ總額七百五十萬圓及昭和九年度ニ總額二百七十萬圓ノ窮民救済砂防事業ヲ實施セシメ更ニ昭和七八年度ニ於テ毎年度費八十萬圓道費百二十五萬圓昭和九年度ニ於テ國費四十萬圓ノ時局應急施設事業ヲ實施セシメタリ尙右ノ外昭和十二年度以降ニ於テ前記計費ニ基キ砂防事業ヲ實施中ナルガ其成績ヲ見ルニ大正十一年度ヨリ昭和十四年度迄ニ施行面積十三萬四千七百餘町歩砂防植栽本數四億二千餘萬本ニ達ス

從來砂防事業ニ關シテハ何等法令ノ定メラレタルモノナキ爲實施ニ當リ種種支障アルノミナラズ砂防事業ニ伴フ造林費ノ一部ヲ林野所有者ニ負擔セシメタリシガ現時ノ如ク疲弊セル農村ニ於テハ出來得ル限り之ガ負擔ノ輕減ヲ考慮スルヲ要シ且一面砂防施行地ハ一般林野ト異リ特ニ周密ナル保護管理ヲ行フ必要アリテ之ヲ單ニ林野所有者又ハ占有者ニ委ヌルハ所期ノ目的達成上多大ノ困難アルガ故ニ今後ハ植栽ヲモ砂防事業ヲ施行スル者ニ於テ行ヒ之ガ保護管理ヲ道ニ行ハシメ其ノ費用代價トシテ將來砂防地ヨリ生ズル收益ノ一部ヲ道ニ收得セシムル等事業ノ圓滑ナル進捗ヲ期センガ爲昭和八年八月二十五日朝鮮砂防事業令ノ公布ヲ見昭和九年二月十日同令施行規則ノ發布ト同時ニ實施セラレタルヲ以テ今後本事業ノ進展著シキモノアルベシ

第五節 營 林 署

沿革

現在國有林野中國ニ於テ經營中ノ要存豫定林野ハ約四百三十四萬町歩(大學其ノ他ノ演習林及古蹟關係地十

二萬町步)ニシテ内鴨綠豆滿兩江ノ流域ニ屬スル約二百五十一萬町步ノ林野ニ對シテハ從來營林ヲ除ク)ニシテ内鴨綠豆滿兩江ノ流域ニ屬スル約二百五十一萬町步ノ林野ニ對シテハ從來營林廠ヲシテ之ガ管理經營ノ任ニ當ラシメ其ノ他ノ林野ニ對シテハ地方廳ヲシテ森林保護區竝ニ山林監視所等ノ保護機關ヲ設ケ專ラ保護取締ヲ爲サシムルノ外一方歐洲大戰以來木材需要ノ急激ナル増加ニ鑑ミ之ガ應急ノ施設トシテ差當緊急ヲ要スル林野約百四十萬町步ニ對シ大正八年以降二十九箇所ノ山林課出張所ヲ特設シテ植伐ノ實行ニ當ラシメ來レリ然ルニ此等ノ事務事業ハ上敍ノ如ク本府地方廳營林廠等各種官廳ニ於テ行ハルル結果其ノ間事務ノ聯絡統一ヲ缺キ林政上不利不便少カラザルニ鑑ミ大正十五年六月林政ノ改革ヲ斷行シ國有林ノ經營保護民有林ノ指導獎勵事務等ヲ統轄スル爲本府ニ山林部ヲ設クルト共ニ從來ノ山林課出張所營林廠及同支廠等三十六箇所ヲ其ノ儘營林署ト改稱シ次デ昭和四年十一月之ヲ十九箇所ニ廢合シテ經營保護等營林ノ實行ニ當ラシメタルモ昭和七年八月十九營林署中八營林署ハ之ヲ廢止シ其ノ所轄林野ハ道ニ移管シ(内一部ニ對シテハ昭和九年四月莫ニ昭和十二年四月再ビ營林署ヲ新設シ國有林ノ經營ニ當ラシムルコトトセリ)地方廳ニ於テハ此等林野ノ管理經營ト共ニ民有林野ノ助長行政ニ鞅掌セシムルコトトセリ而シテ現在營林署ノ管轄ハ約三百八十二萬町步ニ達シ大體元營林廠及山林課出張所ノ事務事業ヲ繼承セシモノニシテ漸次施設ノ擴充ヲ期シツツアリ

所管森林 現在經營中ノ國有林野約五百四十九萬町步(道管轄國有林野ヲ含ム)ノ內將來國有トシテ存置スベキ林野約四百萬町步中大學其ノ他ノ演習林及古蹟關係地十二萬町步ヲ除ク殘餘ノ約三百八十八萬町步ニ對シテハ森林經營ノ基準タルベキ施業案ヲ編成シ主トシテ林木ノ利用及更新ヲ完カ

ラシムルト共ニ一般需要者ノ利便ヲ圖リ永久保續的作業ノ施行ニ留意シテ漸次森林ヲ法正状態ニ導クト同時ニ國土ノ保安氣候ノ調和水源ノ涵養等森林間接ノ效用ヲモ發揮セシムルノ方針ヲ以テ諸般ノ施設經營ニ努メツアリ

林況 營林署所轄國有林野其ノ總面積約三百八十二萬町歩ハ主トシテ鴨綠江及豆滿江ノ流域ニ屬シ概ネ交通不便ニシテ現在未利用林ノ状態ヲ呈スル箇所少カラズ立木地ハ約二百七十七萬町歩ニシテ總面積ノ七割二分ニ相當シ其ノ他ハ散生地未立木地及除地ニシテ蓄積ハ針葉樹一四二〇八萬尺締潤葉樹一二〇八七萬尺締計二六二九五萬尺締ノ見込ナリ而シテ右國有林ニ屬スル森林ハ森林植物帶上寒帶林及溫帶林ニ跨リテ各種ノ林木ヲ生ジ其ノ種類數百種ニ達スルモ其中喬木性ノ有用ナル樹種ハ寒帶林ニ於テハエゾマツタウシラベテウセンハリモミテウセンモミテウセンマツテウセンカラマツ等ノ針葉樹カンバ類テウセンヤマナラシドロノキ類ナラ類シナノキ類クルミ類等ノ潤葉樹ヲ主トシ概ネ鬱蒼タル樹林ヲ形成シ溫帶林ニ在リテハ針葉樹ハアカマツヲ主トシ潤葉樹ハナラ類カヘテ類等ヲ主トスル森林多シ

造林 國有林野ノ造林事業ハ始政以來着手シタルモノニシテ昭和十二、十三年度ニ於テハ伐採跡地幼齡林未立木地散生地ニ對スル造林計畫ヲ樹立シ右林地ニ對シテ積極的ニ造林ヲ擴充シ以テ之ガ生産力ノ擴充ヲ圖ルト共ニ國土保安並ニ水源涵養ニ資スルコトトセリ而シテ造林事業ノ實行ニ當リテハ成績ノ向上技術ノ改善ヲ期シ林地ノ實況ニ應ジ夫夫新植補植(天然生育地)整地及成林撫育ヲ行ヒ更新ノ達成ニ努メツアリ又其ノ造林樹種ノ主ナルモノハテウセンカラマツテウ

センマツアカマツエゾマツ々ウシラベテウセンハリモミモンゴリナラアベマキクヌギマンシクルミヤチダ
 モトネリコキハダヲノヲレカンバケヤキ等ニシテ之ガ所要苗木ハ直營苗圃ニ於テ養成シツツアリ
 今最近五箇年ノ事業量ノ大要ヲ表示スレバ左ノ如シ

年 度	新 播 植	天然生育地 補 播 植	整 地	成 林 撫 育	合 計
昭和十四年度	七九七九 ^町	一一七、四 ^町	一、五五二 ^町	二七、五八一 ^町	四八、八四六 ^町
同 十三年度	五、四六六	一一、五九二	三、二二六	二九、八〇二	四八、九八六
同 十二年度	四、九七六	一〇、六一一	一、九五三	二六、七三〇	四四、二七〇
同 十一年度	四、五四二	八、〇七六	一、四〇〇	一九、〇〇四	三三、〇二二
同 十年度	四、九八〇	五、五〇七	一、三三三	一九、一五五	三〇、八七四

森林ノ保護

現今ニ於ケル森林保護區ハ各營林署ヲ通ジ百二十五箇所ニ達シ之ニ二百十七名ノ森林主事並ニ二百七十四名ノ森林主事補ヲ配置シテ専ラ山林保護取締ノ任ニ當ラシムルト共ニ一面官民相互ノ利便ヲ目的トシテ森林令第十條ニ依リ地元住民ニ組合ヲ組織セシムルコトトシ連帶責任ヲ以テ國有林ノ保護ヲ爲サシメ其ノ報酬トシテ林産物ノ一部ヲ讓與スルノ制度ヲ設ケ既ニ昭和十三年末ニ於テ七百七十三箇所面積約四百十七萬餘町步ニ達セルガ森林保護助長機關トシテ效果見ルベキモノアルヲ以テ將來ハ保護機關ノ擴充ト相俟テ組織命令ノ活用ヲ圖リ漸次保護機能ノ完璧ヲ期スル方針ナリ尤モ右森林保護機關中森林保護區十一區並ニ森林主事十一名及森林主事補二百四十二名ハ昭和七年度以降實施ニ係ル北鮮開拓事業計畫ニ依リ増置セルモ

ノナルガ該事業ハ別章ニ記述セルガ如ク北鮮奧地帯ニ於ケル國有林野二百十六萬町歩ニ對シ森林保護機關ヲ擴充配備スルト共ニ一帶ノ地ニ互リ漂動跋扈シ隨所美林ヲ燒盡シ火耕ヲ恣ニセル火田民ニ對シテ各現地ニ指導機關ヲ配備シ之ガ善導定着ヲ策シ以テ森林被害ノ芟滅ヲ期セントスルモノニシテ既ニ其ノ地域ニ對シ山農指導區六十一區又同監督事務所六個所ヲ配置シ目下森林保護機關ト相提携シ兩全ノ實ヲ擧グベク銳意施業ノ遂行ニ當ラシメツツアリ

漂流木整理

鴨綠江及豆滿江流域ニ於ケル漂流木整理ニ付テハ朝鮮水難救護令大正三年公布同七年十五年

正改ノ規定ニ依リ營林署長其ノ職務ヲ行ヒツツアリ然ルニ本來右兩江ハ國際河川ニシテ漂流木ニ付テモ國際關係ヲ考慮スル必要アルヲ以テ對岸各國トモ協調ヲ取ル方針ノ下ニ先ヅ鴨綠江ニ在リテハ明治四十二年鴨綠江探木公司トノ間ニ其ノ方法ヲ協定スルトコロアリシガ更ニ大正三年外務省ヲ介シテ琿春道臺並鴨綠江探木公司ト協定ヲ遂グ以テ豆滿江及鴨綠江ニ於ケル漂流木整理ノ圓滑ヲ期スルニ至レリ而シテ豆滿江下流ニ付テハ未ダ蘇聯トノ間ニ協定ヲ見ルニ至ラズ

立木賣却 併合當時ハ林力不明ナリシ爲努メテ伐採ヲ制限シ來リシガ施業案ノ編成實施ニ伴ヒ國有林經營上支障ナキ林地ハ年伐量ノ範圍内ニ於テ積極的拂下ヲ行ヒ以テ鮮内木材ノ需要ニ充テ來レリ今最近五箇年間ノ拂下ゲヲ始政當時ノ實績ニ對比スレバ次ノ如シ

年 度	拂下數量	金 額	年 度	拂下數量	金 額
昭和十四年度	千立方米 一七九七	七〇六九三〇四 <small>円</small>	同 十一年度	千立方米 一六三三	三〇七八〇三三 <small>円</small>
同 十三年度	一八三二	七四三七六九四	昭 和 十 年 度	一四三三	一七三三三四五三
同 十二年度	一六五六	四八二二九〇三	明 治 四 十 三 年 度	六三	六四六三〇〇

官行斫伐

伐木造材ハ直營作業トシ伐木地點ニテ造材セルモノハ編筏土場或ハ鐵道積込土場ニ搬出シ編筏土場ニ搬出セシモノハ編筏ノ上鴨綠豆滿大同江ヲ流下シ鴨綠江ニ在リテハ新義州大同江ニ在リテハ平壤豆滿江ニ在リテハ茂山會寧ニ集積貯木ス又鐵道輸送ニ依ルモノハ國鐵白茂惠山兩線ヲ經テ咸津吉州ニ搬出セラル今官行直營ノ伐木造材貯木ノ最近五箇年ノ成績ヲ併合當年ノ實績ニ對比スレバ左ノ如シ

營林署官行斫伐成績表

區分	昭和十四年					同十三年					同十二年					同十一年					同十年					明治四十三年						
	代	木	造	材	貯	代	木	造	材	貯	代	木	造	材	貯	代	木	造	材	貯	代	木	造	材	貯	代	木	造	材	貯		
伐木造材	千立方米	六二六	千立方米	五八九	千立方米	五三二	千立方米	四九六	千立方米	四三四	千立方米	五四	千立方米	四七九	千立方米	四三三	千立方米	四三三	千立方米	四三三	千立方米	四三三	千立方米	四三三	千立方米	四三三	千立方米	四三三	千立方米	四三三	千立方米	四三三
貯木所著材	千立方米	四四七	千立方米	四六九	千立方米	四〇〇	千立方米	四七九	千立方米	四三三	千立方米	四三三	千立方米	四三三	千立方米	四三三	千立方米	四三三	千立方米	四三三	千立方米	四三三	千立方米	四三三	千立方米	四三三	千立方米	四三三	千立方米	四三三	千立方米	四三三

製材

製材ハ當初特ニ需要者ノ委託ニ依リ民間工場ノ請負ニ付シタリシモ斯クテハ需要者ニ満足ヲ與ヘ難ク且經濟ニ不利ナルヲ以テ明治四十二年新義州ニ於テ製材工場ヲ買收シ官營ニ移セリ而シテ爾來工場設備ノ擴充ニ努メタル結果現今動力八百馬力ヲ備ヘ鮮内ニ於ケル木材ノ需給調節ニ一層貢獻シツツアルガ昭和十二年度以降ニ於テハ更ニ京城江陵江界各營林署ノ管内ニ於テ濶葉樹利用製材工場ヲ設置シ木材資源合理的利用ト製材ノ需給調節トニ一段ノ進展ヲ期シツツアリ昭和十四年度ニ於ケル成績ハ資材二十四萬二千立方米ニ對シ製材ノ各種ヲ通ジ十六萬立方米ナリ

販賣 署材ノ販賣ハ當初官廳用材ノ供給ニ止マリシモ漸次世上ニ材質ノ美點ヲ認メラルルト共ニ代金延納取引等ノ制度ヲ定メ一般民間ノ需要ニ應ジタル結果逐年販路ノ擴張ヲ見タリ其ノ間經濟界ノ不況ニ累セラレテ經營上ノ苦心ヲ拂ヒタルコト尠ナカラズト雖輓近財界ノ好況ト滿洲國ノ建國ト日支事變ノ勃發ニ依リ木材需要ノ激增ニ伴ヒ業績良好ナル狀態ニ在リ

今最近五箇年間ノ販賣成績ヲ併合當時ノ實績ニ對照表示スレバ左ノ如シ

營林署販賣材積及價格

年 度	販 賣		計	販 賣 價 格
	製 材	木 材		
昭和十四年度	一六六 <small>立方米</small>	三五四 <small>立方米</small>	五二〇 <small>立方米</small>	一九三九九
同 十三年度	一六〇	三五四	五二四	一四四五二
同 十二年度	一七六	二八八	四六四	一〇、一五九
同 十一年度	一六八	三三七	五〇五	八八二二
同 十年度	一七六	二八五	四六一	七八九九
明治四十三年 度	四四	一七	六一	一一〇八

作業收支

斫伐事業ハモト日韓兩國政府ノ共同出資ニ成リ統監府ニ於テ之ガ經營ヲ擔當シ來リシモノナルガ併合後本府ニ於テ之ヲ繼承シ漸次之ガ擴張改善ニ努メタル結果收益著シク増進シ明治四十三年度ニ於テ作業收支差引益金八萬餘圓ニ過ギザリシモ昭和十四年度ニ至リ其ノ額

一千三百九十八萬萬餘圓ニ達シ併合當年ノ約百七十五倍ヲ算スルニ至レリ

第六節 水産業ニ關スル施設

概説

朝鮮ハ其ノ屬島ヲ合セテ海岸線延長一萬七千五百八十軒ニ達シ且水族頗ル豊富ナルヲ以テ本府ハ始政以來力ヲ斯業ノ發達ニ致シ水産法規ノ整備漁港ノ修築漁船漁具及漁法改良ノ指導優良漁船建造獎勵養殖漁業竝ニ水産製造業ノ指導獎勵水産製品ノ検査水産貿易ノ助長水産會及漁業組合又ハ水産組合ノ設立竝ニ其ノ事業ノ助成水産試驗場ノ設置竝ニ擴充水産教育ノ普及等各種ノ施設ヲ講ジタル結果漁獲高水産製造高及養殖高ハ累年増加ヲ來シ昭和十四年ニ於テハ其ノ合計三億二千七百三十二萬圓ニ上リ明治四十四年ニ於ケル九百四十二萬圓ニ比シ實ニ三十四倍餘ニ達スル發展ヲ遂ゲ今ヤ昔日ノ面目ヲ一新スルニ至レリ

一 水産行政

一般方針

明治四十二年舊韓國政府ニ於テ漁業法及其ノ附屬法規ヲ制定シ爾後本府ニ於テモ亦之ヲ製用シタルモ朝鮮漁業ノ實狀及將來ニ鑑ミテ不備ノ點尠カラザリシヲ以テ之ニ一大改正ヲ加ヘ新ニ漁業令及同令施行規則其ノ他ノ附屬法令ヲ發布シ明治四十五年四月ヨリ之ヲ施行セシガ其ノ結果漸次漁業ノ改善ヲ見ルニ至レリ然ルニ其ノ後漁業ノ發達ト社會各般ノ事情ノ變遷トニ伴ヒ同令モ亦幾多ノ不備ヲ生ズルニ至レルヲ以テ昭和四年一月朝鮮漁業令ヲ制定シ次デ同

令施行規則其ノ他ノ附屬法規ヲ發布シ昭和五年五月一日ヨリ之ヲ施行セリ新令ニ於テハ(一)漁業權ノ存續期間ニ付テハ從來採リタル更新免許制度ヲ廢シテ延長許可制度ニ改メ尙其ノ期間ヲ二十年以内トシ(二)免許ニ因リテ生ズル漁業權ハ之ヲ物權トシ漁業ニ關スル登録制度ヲ採用シ漁業權及之ヲ目的トスル權利竝ニ入漁ニ關スル事項ハ登録スルコトトシ以テ權利關係ノ確保ヲ期シ併セテ漁業權ノ財産的價值ノ増大ヲ圖リ(三)免許シタル漁業ノ制限停止又ハ取消ノ場合ニ於ケル損害補償ノ途ヲ開キ(四)漁業上必要ナル土地物件ノ使用ヲ認メ又漁業上ノ紛議ニ關スル裁定制度ヲ整備シ(五)漁業組合水産組合ニ關スル規定ヲ整正シタル等能ク現下ノ實狀ニ適合セシメ且將來水産業ノ向上發展ヲ企圖スルニ於テ遺憾ナキヲ期セリ

漁業ノ保護取締

漁業ノ保護取締ニ關シテハ舊漁業令ノ公布ト同時ニ漁業取締規則ヲ發布セ

シガ昭和四年一月朝鮮漁業令ノ公布ニ伴ヒ漁業取締規則ヲモ整備スルノ必要ヲ生ジ新ニ朝鮮漁業保護取締規則(昭和五年五月一日ヨリ施行)ヲ發布セリ此等ノ法令ニ於テハ免許ヲ受クベキ漁業ニ對シ各一定ノ保護區域ヲ設ケ同區域内ニ於テハ其ノ漁業ノ妨害ト爲ルベキ行爲ヲ制限又ハ禁止シ以テ漁業權ノ行使ヲ全カラシメ又濫獲ノ弊アル漁具漁法ハ之ヲ制限又ハ禁止シ且特ニ蕃殖保護ヲ要スル水産動植物ニ對シテハ漁場漁期又ハ體長等ニ關スル一定ノ制限ヲ加ヘ同時ニ河川漁業ノ保護ニ付テハ溯河魚類ノ通路ヲ害スベキ工事ヲ取締ルノ規定ヲ設ケ又魚族ノ蕃殖保護及漁業取締上極メテ有害ナル有毒物爆發物又ハ電流ヲ使用シテ爲ス漁業ノ禁止ニ關スル規定ヲ整備シ以テ漁利ヲ永遠ニ確保スルコトヲ期シツツアリ而シテ漁業制限ノ顯著ナルモノヲ學グレバトロール漁業

ニ關シテハ禁止區域ヲ設ケ機船底曳網漁業ニ對シテハ魚族ノ蕃殖保護其ノ他沿岸小漁業者トノ衝突同業者ノ競合ヲ避クルガ爲禁止區域ヲ設クルト共ニ之ガ操業區域ヲ定メ各其ノ區域内ニ於ケル許可隻數ヲ限定シ且取締ノ便宜上船首ニ許可ノ記號及番號ヲ附セシメ捕鯨漁業ニ關シテハ鯨族ノ蕃殖ヲ圖ル爲捕鯨船數ヲ制限シ潜水器漁業ニ關シテモ亦其ノ操業區域ヲ定メ各其ノ區域内ニ於ケル許可數ヲ限定セリ尙新ニ工船漁業ニ關スル許可制度ヲ設ケ同時ニ其ノ許可數ヲ限定セルガ昭和五年ニ於テハ早クモ鱧工船漁業ノ出現ヲ見ルニ至リシモ昭和十年ニ於テ之ヲ廢セリ又舊韓國時代ニ於テハ支那漁船ノ朝鮮西海岸ニ出沒シテ朝鮮漁業者ノ利益ヲ侵害スルモノ多ク明治四十二年以來之ヲ嚴禁シタルモ未ダ其ノ跡ヲ絶ツニ至ラザリシヲ以テ大正八年度以降嚴ニ警戒ヲ加ヘタル結果近年ハ全ク之ヲ絶滅スルニ至レリ然レドモ一面南東沿岸方面ニ於テハ從來爆藥ヲ使用スル不正漁業者ノ跋扈甚シク其ノ他前記ノ**トロール**漁船機船底曳網漁船ノ如キ禁止區域ヲ侵シテ沿岸漁業者トノ紛擾ヲ惹起シ魚族ノ蕃殖ヲ害スル者續出セルモ各道ニ於テハ此等沖合漁業ノ取締ハ至難トスル所ナルヲ以テ昭和二年度ニ於テ漁業保護取締船朝風丸ヲ建造シ主トシテ沖合漁業ノ取締ニ當ラシメ各道漁業取締船及警備船ト相俟ツテ取締ノ完璧ヲ期シツツアリ尙輓近遠洋漁業ノ勃興ニ伴ヒ朝鮮ヨリソ領沿海州沖合或ハ支那東海黃海方面ニ出漁スル漁船激增ノ傾向ニ鑑ミ昭和十一年遠洋漁業保護監視船照風丸ヲ建造シ專ラ之等遠洋出漁船ノ保護監視ニ當ラシメ又昭和十三年ニハ北鮮沿海州漁業調査船北鷗丸ヲ建造シ漁業探查竝ニ出漁船ノ保護指導ニ從事セシメツツアリ

水産業ノ助長獎勵及教育機關

從來朝鮮ニ於ケル水産業ハ頗ル幼稚不振ナリシヲ以テ本府

ハ昭和元年度ヨリ沖合漁業ノ進展ヲ圖ル爲優良漁船ノ建造費ニ對シ國庫補助ヲ爲シ更ニ同二年度ヨリ養殖漁業ノ振興ヲ圖ル爲のりかきあさりはまぐりノ増殖施設費ニ對シ又ハ漁獲物ノ處理方法ヲ改善シテ鮮魚ノ需給魚價ノ調節ヲ圖ル爲製氷工場及貯氷庫ノ建設費ニ對シ夫夫補助金ヲ交付シ以テ水産業ノ開發ニ努メ一方沿海各道ヲシテ道地方費及府郡島臨時恩賜金利子ヲ以テ其ノ地方ノ狀況ニ適應セル簡易ニシテ有利ナル内地式中小漁業及魚類貝藻類ノ養殖水産製造業ノ助長獎勵ヲ行ハシメタリ該施設中最モ主要ニシテ又其ノ成績ノ最モ良好ナリシハ漁業ノ傳習ニシテ本事業ハ地方漁民中適當ナル資格者ヲ選ビテ其ノ地方ニ適切ナル水産業ノ技能ヲ授ケ以テ模範漁民ヲ養成スルヲ目的トシ此等ノ修了者ニ對シテハ漁具ノ給與又ハ漁船購入費ノ補助ヲ與ヘテ直接當業者ノ指導啓發ニ當ラシメタル結果一般漁民ハ漸次之ニ倣ヒ漁具漁法及製造法ノ改良ヲ行フ者多キヲ見ルニ至レリ又水産教育機關ハ大正四年全羅北道群山ニ同六年全羅南道麗水ニ簡易水産學校設立セラレ麗水簡易水産學校ハ大正十年度ヨリ群山簡易水産學校ハ同十一年度ヨリ何レモ其ノ組織ヲ改メテ公立水産學校ト爲セシガ群山水産學校ハ昭和四年之ヲ廢止セリ尙平安北道ニ於テハ同十一年度ヨリ新ニ龍岩浦ニ水産補習學校ヲ設立シ同十三年度ヨリ之ヲ公立水産學校ニ改メ慶尙南道ニ於テハ同十二年度ヨリ統營ニ於ケル水産傳習所(大正七年創設)ノ組織ヲ變更シテ之ヲ公立水産學校ト爲シ昭和十三年度ヨリ南海ニ公立水産實習學校ヲ設置シ黃海道ニ於テハ大正十五年度ヨリ龍湖島ニ水産實習學校ヲ設置咸鏡北道ニ於テハ昭和十三年度ヨリ清津

ニ公立水産學校ノ設置ヲ見タリ公立水産學校ハ道費ノ經營ニ係リ漁撈製造及養殖等ニ關スル實
習本位ノ教育ヲ旨トシ修業年限ハ清津ハ五箇年、麗水統營、龍岩浦ハ三箇年、其他ハ二箇年ナリ昭和
十四年度ニ於ケル生徒總數四百七十七人ニ達セリ

水産製品ノ検査

輸移出水産製品増加ノ趨勢ニ鑑ミ之ガ品質ノ改善統一ヲ期シ併セテ不正手
段ヲ防止シ商取引ヲ安全ナラシメ一層斯業ノ發達ヲ圖ル目的ヲ以テ大正七年水産製品検査規則
ヲ發布シ同年七月ヨリ食用乾製品中海參外十三種、食用罐詰品中鮑外八種、海藻中石花菜外六種及
肥料等主ナル輸移出品ニ付税關ヲシテ検査ヲ行ハシムルコトトセリ然レドモ時勢ノ推移ハ一層
検査ノ細密ヲ要望スルモノアルヲ以テ大正十三年及昭和二年ノ兩回ニ互リ検査品目ノ増加、等級
制ノ採用等検査方法ノ改善ヲ圖リタル爲漸次需要地ニ於ケル聲價ヲ博シ著シク輸移出額ノ増加
ヲ來セシガ昭和四年ニハ鰯油ヲ昭和七年ニハ鰯トマト法罐詰ヲ昭和十一年ニハ鰯魚粉及鹽鰯ヲ
夫夫検査品目中ニ加フル等數次ノ改正ヲ經タル結果昭和十四年中ニ於テハ検査合格數八百十七
萬箇、三百九十四槽、價額一億四百二十八萬餘圓ヲ示セリ而シテ水産製品検査ノ萬全ヲ期スル爲昭
和十二年四月一日朝鮮總督府水産製品検査所ヲ創設シ專ラ検査事務ヲ管掌セシムルコトトセリ

水産物罐詰製造營業ノ統制

近時水産物ノ罐詰製造營業著シク勃興シ各地ニ工場ヲ濫設セ
ル爲勢ヒ特種水産物ノ濫獲ヲ誘致スルト共ニ自然正當企業ノ精神ヲ沒却シテ徒ニ不正ノ競争ヲ
爲シ爲ニ相互ニ經營難ニ陥リ從テ工場設備不完全ト爲リ又一面原料ノ選擇ヲ怠リ動モスレバ濫
造濫賣ヲ收行シテ製品ノ品質ヲ低下セシメ延テ市價ヲ下落セシムル等水産物ノ蕃殖保護上公衆

衛生上將又斯業ノ發達上遺憾尠カラザルニ至リ其ノ弊漸ク増大セントスルノ傾向顯著ナルモノアルヲ以テ昭和五年九月朝鮮水産物罐詰製造營業取締規則ヲ發布シ當該營業ヲ許可制度ト爲スト共ニ特種製品ニ付テハ之ガ生産制限ヲ爲シテ斯業ノ調節ヲ圖リ且工場ニハ一定ノ設備ヲ命ジ製品ニハ許可番號ヲ表示セシメ又罐材ヲ指定スル等之ガ監督指導上遺漏ナキヲ期シタリ而シテ昭和十四年末現在ニ於テ許可ヲ有スルモノ九十工場ニ達セリ

鰯油肥ノ統制

昭和五年經濟界不況ノ影響ヲ受ケ朝鮮東海岸ニ饒産スルまいわしヲ原料トスル

鰯油及鰯搾粕ノ價格暴落シ鰯油肥製造業竝ニ鰯漁業ノ廢類ヲモ懸念セラレル状態ニ立チ到レルヲ以テ本府ハ之ガ救濟ノ爲漁業統制及鰯油肥ノ輸移出檢査制度ヲ創始スルト共ニ一面製品ノ販賣統制等ヲ促ス爲咸北咸南江原慶北慶南五道ノ鰯油肥製造業者ヲ糾合シテ夫夫鰯油肥製造業水産組合ヲ結成セシメ製品ノ改良取引ノ合理化製品ノ運送及金融ノ疏通等ニ付積極的ノ指導監督ヲ加ヘタルガ右施設ハ時代ニ適合セルト關係官民ノ結束トニ依リ昭和七年以來業界ハ漸ク安定ヲ見タルノミナラズ鰯機船巾着網漁業ノ急速ナル發達ト鰯油肥製造業ノ進歩就中魚粉製造業ノ物興等ト共ニ水産團體ノ統制ハ愈々強化セラレ昭和十一年度ニハ朝鮮鰯油肥製造業水産組合聯合會(油肥聯)ノ成立ヲ見更ニ昭和十二年ニハ鰯油ノ公正ナル價格ノ維持ト鰯油肥製造業ノ合理化ヲ圖ル爲關係團體ハ資本金五百萬圓ノ協同油脂株式會社ヲ設立シ鰯油ヲ原料トスル硬化油ノ製造及其ノ高度産業ニ參加スルニ至レリ

現在ニ於ケル鰯油肥ノ統制ハ本府ノ濃密ナル指導ノ下ニ油肥聯ヲ根幹トスル咸北咸南及江原

各道ノ鱒油肥製造業水産組合、慶北慶南各道漁業組合聯合會ノ六團體ガ渾然一體トナリ製品ノ改良販賣及輸送ノ統制製造用品ノ共同購入並ニ金融事業、事業貸金ノ貸付、製品ノ委託販賣代金ノ前渡其ノ他等ノ各種事業ヲ實施シ其ノ業績ハ極メテ良好順調ニシテ又一面本統制ガ朝鮮ニ於ケル鱒水産業ノ推進力トシテ其ノ全面的盛運ニ貢獻シタル所尠ントセズ

魚市場及漁港

魚市場ノ經營ハ大正三年九月發布ノ市場規則ニ依ルモノナルモ營利ヲ目的トセザル漁業組合ヲシテ水産物ノ委託販賣ヲ爲サシムルトキハ業者及一般消費者ニ對スル便宜尠カラザルベキニ鑑ミ特ニ之ガ獎勵ヲ爲シ來レル結果從來ノ魚市場モ漸次漁業組合ニ於テ買收經營スルコトト爲リ所期ノ如ク水産物ノ需給ハ圓滑ニ取引亦安全ト爲レリ因ニ魚市場ノ昭和十四年末現在數ハ二十二箇所ナリ又漁港ノ完備ハ漁業上重要ナル要素ナルモ從來多ク人工的施設ヲ加ヘザリシ大小三百餘ノ漁港ヲ修築スルノ要緊切ナルニ鑑ミ各地方團體ノ自力施設ヲ獎勵セルノミナラズ大正元年度以降國庫ヨリモ經費ヲ支出シ以テ其ノ完備ヲ圖リタル結果今日ニ於テハ修築完了ノモノ七十二港修築中ノモノ四港アリ

漁業經營費低減施設

液體燃料油ニ對スル免稅制度撤廢ニ伴フ油價ノ著シキ昂騰ハ一般漁業經濟ニ及ボス影響極メテ重大ナルモノアルニ鑑ミ之ニ對應スルト共ニ更ニ斯業一層ノ發展ヲ期スル爲昭和十二年度以降十年間毎年約四十萬圓(初年度ハ二十三萬圓)ノ國費ヲ支出シ漁業用機關ノ優良化機關士ノ養成、燃料油ノ貯藏設備、製氷冷蔵設備、漁船ノ改装及指導員ノ設置等漁業經營費ヲ低減セシムルニ有效且ツ適切ナル諸施設ノ實施ニ對シ助成スルコトト爲リ昭和十二年十一月

朝鮮漁業經營費低減施設補助規則ヲ發布シ之ニ基キ實施シツツアリシ處本事業ノ重要性ニ鑑ミ昭和十三年度以降更ニ毎年約二十萬圓ノ國費ヲ支出シ既定補助施設ノ外更ニ漁業用燃料油運搬船ノ建造若クハ購入漁業用運搬船ノ建造又ハ購入冷凍設備水産團體ノ販賣購買事業改善施設及漁船ノ船體機關ノ修理工場等ノ諸施設ニ對シ助成スルコトトシ其ノ運用ノ完璧ヲ期スル爲昭和十三年五月朝鮮總督府令第九十六號ヲ以テ右補助規則中一部ノ改正ヲ見タリ而シテ本補助事業ハ朝鮮ニ於ケル水産業ノ現狀ニ照シ極メテ緊切ナル施設ニシテ此等施設ノ成否ハ管ニ業者ノ利害休戚ニ關スル所大ナルモノアルノミナラズ延テハ半島水産業ノ消長ヲモ左右スルノ結果ヲ招來スベキモノアルニ鑑ミ此等諸施設ノ實施ニ對シテハ地方廳トモ緊密ナル連絡ヲ保チ實效舉揚ニ遺憾ナキヲ期シツツアリ

昭和十四年度ニ於ケル實行補助豫算額ハ五十萬四千八百八十五圓ニシテ施設件數六十件之ニ對スル補助實施額四十四萬四千五百六十九圓二十錢ナリ

二 水産試験

概説 朝鮮ニ於ケル水産資源ノ開發ニ資スル爲本府ハ明治四十五年以來水産試験ヲ漁撈製造養殖ノ三部ニ分チテ繼續施行シ各海岸ニ於ケル漁場及介藻類ノ分布狀況調査漁業試験漁獲物ノ製造試験魚族ノ人工孵化放流貝類ノ養殖等ヲ行ヒ相當ノ成績ヲ舉ゲタリト雖モ更ニ進ミテ設備内容ヲ充實シ徹底的ノ試験研究ニ依リ水産業發達ノ基礎ヲ築クノ要アルヲ認メ大正九年度以降

三箇年計畫ヲ以テ水産試驗場ヲ釜山ニ設置シ更ニ昭和三年度ニハ鎮海ニ淡水養魚場ヲ昭和十一年度ニハ清津ニ北鮮支場ヲ設置シテ夫夫剴切重要ナル事項ニ付着着試驗調査ノ歩ヲ進メツツアリ尙大正六年ヨリ昭和十二年ニ互リテハ平南ヲ除ク臨海ノ各道ニ道水産試驗場ヲ設置シ本府水産試驗場ト聯絡協調ノ下ニ夫夫試驗調査ヲ行ヒツツアリ本府水産試驗場ニ於テ目下試驗中ニ係ル事項ノ大要左ノ如シ

一、漁撈並ニ漁船ニ關スル事項

(イ)めんたい漁業試験

(ロ)サバ漁業試験

(ハ)まいわし漁業試験

(ニ)アチ漁業試験

(ホ)グチ漁業試験

(ヘ)底魚漁場調査

(ト)漁船ニ關スル試験調査

(チ)朝鮮水産會漁船改善事業ノ指導

二、製造加工並ニ生化學ニ關スル事項

(イ)樺粕製造ノ際ニ於ケルエキス利用ニ關スル試験

- (ロ) 搾粕ヨリ食料品ノ製造ニ關スル試験
- (ハ) 油ノ利用ニ關スル試験
- (ニ) マイワシノ生化學的研究
- (ホ) ガザミ罐詰ノ製造ニ關スル試験
- (ヘ) フライ用フイツシユケーク罐詰ノ製造ニ關スル試験
- (ト) テングサノ生理ニ關スル研究
- (チ) 寒天原料テングサ竝製品寒天ノ検査ニ關スル試験
- (リ) 細寒天ノ製造ニ關スル試験
- (ヌ) 粉末寒天ニ關スル試験
- (ル) セラチン製造ニ關スル試験
- (ヲ) カゼイン代用品ノ製造ニ關スル試験
- (ワ) 水産皮革ノ製造ニ關スル試験
- (カ) 海苔胞子ノ生態ニ關スル試験
- (ヨ) 海苔ノ人工種子付方法ニ關スル試験
- (タ) 春海苔ノ品質改善ニ關スル試験
- (レ) 海苔ノ凍害ニ關スル試験
- (ソ) 朝鮮海苔ト内通海苔トノ成分組成ニ關スル試験

(ツ) 誤材料及び装置ノ考案ニ關スル試験

(ネ) 海苔ノ種類ト其ノ生育伸度ニ關スル試験

(ナ) アサリノ生理ニ關スル試験

(ラ) カキノ生理ニ關スル試験

(ム) 鹹水活魚ノ輸送並蓄養ニ關スル試験

(ウ) シュモクサメ肝油製造ニ關スル試験

(キ) 漁網ノ防腐染料並保存ニ關スル試験

三、養殖並ニ生物調査ニ關スル事項

(イ) 重要水産生物ノ生物學の基礎調査及研究

(ロ) 重要水域ニ於ケル水産生物ノ群聚生態學的研究

(ハ) 朝鮮産魚類研究報告取纏及刊行

(ニ) 沿岸養殖並ニ蕃殖保護ニ關スル調査試験及研究

(ホ) 水産製品ノ生物學の原料鑑定ニ關スル研究

(ヘ) 鎮海養魚場ニ於ケル淡水養殖ニ關スル事業及試験

四、海洋調査ニ關スル事項

(イ) 沿岸定置海洋觀測

- (ロ)定線横斷海洋觀測
- (ハ)海潮流ノ觀測調査
- (ニ)重要魚類回游調査(標識魚放流)
- (ホ)まいかし資源ニ關スル海洋生物學的基本調査
- (ヘ)海水ノ化學成分ニ關スル調査
- (ト)朝鮮近海海況竝ニ漁況報告

五、北鮮支場試驗事項

- (イ)搾粕製造方法ノ製造ニ關スル試驗
- (ロ)罐詰ノ製造ニ關スル試驗
- (ハ)「フィッシュミール」製造ニ關スル試驗
- (ニ)抽出油ノ利用ニ關スル試驗
- (ホ)錫ノ鹽藏ニ關スル試驗
- (ヘ)脱脂ミールノ製造ニ關スル試驗
- (ト)朝鮮産マイワシノ生化學的研究
- (チ)ビタミンA資源ノ探究ニ關スル試驗

尙朝鮮ニ於ケル最モ重要ナル水産物タルまいかしニ關シテハ掲記ノ如ク其ノ生化學的研究處
 理ニ關スル化學的試驗研究ノ外同漁業ニ關シテハ各道水産試驗場トノ連絡試驗ヲ實施シ更ニ其

ノ資源ニ關スル海洋生物學的基本調査ヲ施行スル等各方面ヨリ研究試驗調査ノ歩ヲ進メ着着其ノ成績ヲ擧ゲツツアリ

而シテ漁船試驗ニ於テハ既ニ朝鮮全沿岸ノ調査ヲ完了シ其ノ結果ヲ發表スルト共ニ之ニ基キテ考察シタル改良漁船ヲ建造シ實地ニ試驗ノ結果良好ナル成績ヲ擧ゲ目下鮫鱧網漁船等ニ付繼續試驗實施中ナリ尙各種試驗調査ノ結果ハ毎年度事業成績ヲ編纂シテ之ヲ報告スルト共ニ重要試驗ニ付テハ夫々之ヲ公刊シ以テ朝鮮水産業ノ發達ニ貢獻シツツアリ今既刊報告書ヲ擧グレバ左ノ如シ

種別	記號	刊行年月日	書名
漁船調査報告	第一册	大正十三年三月	朝鮮東海岸ニ於ケル漁船調査
	第二册	昭和三年三月	朝鮮南海岸及西海岸ニ於ケル漁船調査
	第三册(全)	昭和四年七月	朝鮮型漁船改良ニ關スル試驗
	第一號	大正十五年六月	沿岸定地海洋觀測成績 (自大正九年七月十四日)
海洋調査報告	第一號	昭和二年六月	朝鮮近海潮流調査報告 (第一號)
	第二號	昭和四年九月	鮮魚ノ凍結及貯藏ニ關スル試驗 (第一號)
水産試驗場報告	第一號	大正十四年五月	明太(スケトウダマ)ノ化學其ノ榮養價値並凍乾明太魚ノ改善ニ關スル研究
	第二號	昭和八年三月	朝鮮産淡水魚「カムルチー」ノ生活史及養殖法
	第三號	昭和八年五月	水中溶存酸素定量ニ關スル研究
	第四號		

種別記號 刑行年月日 書名

種別記號	刑行年月日	書名
第一號	昭和十二年九月	朝鮮東近海測深成績
第二號	昭和十四年八月	朝鮮漁類誌(第一册)
第三號	昭和十四年三月	沖合漁船設計範例
第四號	昭和四年七月	魚油ノ酸價ト其ノ簡易測定法
第五號	昭和四年九月	同右(第二册)
第六號	昭和十年四月	朝鮮ニ於ケル淡水養魚普及ノ爲ニ(增訂三版)
第七號	昭和七年八月	トマトサーチン文獻集
第八號	昭和八年五月	鵜丸建造報告
第九號	昭和九年七月	洛東江ニ於ケルノリ因作ノ原因ニ就テ
第十號	昭和十二年十二月	朝鮮海洋便覽
第一九號	昭和十一年十一月	沿海州沖合機船底曳網漁場ニ於テ漁獲サレル魚類ニ就テ
第二〇號	昭和十四年十一月	木造漁船ニ關スル試験調査成績
		自大正十五年度至昭和九年度(各年度)水産試験場事業報告
		海洋調査要報 自昭和元年至同八年
		朝鮮近海海洋圖 自昭和元年至同十三年
		朝鮮近海ノ地形海況ト水産生物概觀
		朝鮮ノめんたい漁業ニ就テ
		朝鮮産まいわしノ特性(特ニ罐詰原料トシテ)ニ就テ
		朝鮮まいわし原料トスル「フィッシュミール」ノ性状ニ就テ
		朝鮮ノ水産ト水産教育
		朝鮮沿岸ノにしんノ生態及蕃殖保護ニ就テ

年報
パンフレット

特輯

一 昭和十一年十二月
 二 昭和十一年九月
 三 昭和十年十二月
 四 昭和十年十一月
 五 昭和十一年五月
 六 昭和十一年六月

三 漁業組合・水産組合及水産會

漁業組合 漁民ノ福利ヲ増進シ漁村ノ維持經營ヲ完カラシメ其ノ健全ナル發達ヲ促進セシメ
ンガ爲明治四十五年二月漁業令ニ基キテ漁業組合規則ヲ發布シ組合ノ設立管理監督其ノ他ノ事
項ヲ規定シ次テ昭和四年一月公布セラレタル朝鮮漁業令及之ニ基ク朝鮮漁業組合規則ニ於テハ
漁業組合ノ機能ヲ擴充シテ益其ノ活動ヲ容易ナラシメタリ而シテ昭和十四年度末ニ於ケル組合
數二百二其ノ組合員數十五萬餘人(一戸一人)ニ達セルガ之ガ普及ト堅實ナル發達ヲ助成センガ爲
大正十一年度以降國費ヲ支出シテ設立費及理事給料ニ對シ補助ヲ爲シ大正十四年度以降更ニ助
成ノ徹底ヲ期スル爲設立費補助ヲ廢シ之ニ代フルニ各種共同施設事業ニ對シ補助ヲ爲スコトト
シ又昭和四年度以降理事ノ素質向上ヲ圖ランガ爲理事見習給料全額補助ヲ開始シ理事給料補助
ト相俟テ益組合業務ノ刷新發達ヲ圖リ來レリ尙曩ニ漁村ノ疲弊甚シキニ鑑ミ昭和八年度ヨリ昭
和十三年度迄漁業組合ニ對シ共同施設ヲ擴充シテ漁村振興ニ資セシメンガ爲四萬圓ノ補助ヲ實
施シ又昭和十一年度ヨリ漁村指導職員養成ノ爲漁業組合ニ其ノ職員設置費三萬圓ヲ補助シ着着
效果ヲ收メツツアリ昭和十四年度迄ニ於ケル補助總額ハ設立費補助一萬二千圓理事給料補助二
十萬三千五百八十六圓理事見習給料補助二萬二千八百四十三圓施設費補助四十九萬三千二百七
十七圓聯合會補助十三萬三千二百七十五圓水産組合補助九千七百六十三圓合計八十七萬四千七
百四十四圓ニ及ベリ而シテ各組合ハ夫夫漁業權ヲ享有シ組合員ニ行使セシムルノ外漁業資金及

模範漁具漁船ノ貸付優良漁船漁具其ノ他漁業必需品ノ共同購入漁撈ノ傳習等ヲ行ヒ漁法ノ改善及優良漁業ノ獎勵ニ努メ更ニ漁獲物ノ委託販賣及共同運搬ヲ實施シテ魚價ノ公正ニ依ル漁民ノ利益ヲ保持シ其ノ他暴風警報信號遭難救恤共同貯金ノ勵行及井戸染網釜倉庫魚附林繫船場ノ設置等夫夫地方適切ノ施設ヲ爲シ相當ノ成績ヲ收メツツアリ而シテ漁業組合ノ普及充實ニ伴ヒ道内漁業組合ハ相互協力一致ノ必要ヲ痛感スルニ至リ昭和五年以來聯合會ノ設立ヲ促進シ既ニ臨海十二道ニ漁業組合聯合會ノ設立ヲ見タリ聯合會ハ所屬組合ノ目的達成上必要ナル漁業資金ノ融通漁獲物販賣ノ統制漁業用物資ノ共同購入預リ金ノ取扱等有效適切ナル施設ヲ講ジ又業務上ノ指導統一ノ使命ヲ有スルヲ以テ漁業組合ト相俟ツテ漁村ノ進展ニ寄與スル所大ナルベキニ鑑ミ本府ハ聯合會ノ理事長及理事ノ給料竝ニ共同施設費ニ對スル補助ヲ行ヒ以テ事業ノ發達ヲ助長スルコトトセリ尙漁業組合及同聯合會ハ相結束シ其ノ共同目的ヲ達成スル爲昭和十二年五月京城ニ社團法人朝鮮漁業組合中央會ヲ設立シタリ

水産組合 水産業ノ進展ニ伴ヒ漁業者又ハ水産物ノ製造取引若ハ保管ヲ營業トスル者ノ當該營業上改善發達ヲ要スベキモノ益多キニ鑑ミ昭和四年朝鮮水産組合規則ヲ發布シ從來ノ水産組合ニ關スル規定ヲ改正整備シ同業者相互ニ共同シテ水産組合ヲ組織シ以テ當該水産業ノ改良發達ヲ圖リ其ノ營業上ノ弊害ヲ矯正スルコトヲ目的トシ必要ナル諸般ノ施設ヲ營ムコトヲ得シメタリ昭和十四年度末現在數二十二組合ニ達ス此等組合ハ概ネ設立後日尙淺キニ拘ラズ製品ノ委託販賣資金ノ貸付組合員ノ事業上必要ナル物品ノ共同購入製品ノ輸送等ヲ實施シ其ノ他各業態

ニ應ジ漁具漁法ノ改善組合員ノ犯則防止製法ノ改良及取引ノ改善等ヲ圖リ極メテ順調ナル成績ヲ收メツツアリ又昭和十一年五月咸北咸南及江原道ノ各鱈油肥製造業水産組合ヲ所屬會員トスル朝鮮鱈油肥製造業水産組合聯合會通稱油肥聯設立セラレタルガ同會ハ前述ノ通朝鮮産ノ鱈油鱈搾粕及鱈魚粉ノ販賣等ノ統制中樞機關トシテ斯界ニ重キヲ爲シツツアリ

水産會 從來朝鮮一國ヲ區域トセル朝鮮水産組合ナル團體存在シ水産業ノ改良發達ヲ目的トシ漁業者ノ遭難救濟施療防疫紛議仲裁漁業出願ノ代辦漁業者ノ移住獎勵其ノ他實地指導等ニ力ヲ盡シ相當ノ成績ヲ舉ゲ來リタリト雖モ元來本組合ハ其ノ區域廣濶ニ失シ組合員自覺ニ乏シク財政ノ基礎鞏固ヲ缺キ且法律上ノ機能十分ナラズシテ本來ノ目的ヲ達成シ難キ虞アリシヲ以テ大正十二年一月新ニ朝鮮水産會令ヲ公布セリ其ノ内容ハ道ノ區域ヲ單位トスル道水産會並ニ道水産會ヲ以テ組織スル朝鮮水産會ノ二團體トシタルモノニシテ同年四月一日本令ノ實施ト共ニ各道一齊ニ道水産會ノ設立ヲ見朝鮮水産組合ハ之ヲ解散シ尋デ朝鮮水産會ノ設立ヲ見ルニ至レリ該水産會ハ何レモ水産業者ノ自治的機關タル公共團體ニシテ政府ト業者トノ間ニ介在シ水産事業ニ關スル各種ノ施設經營ヲ爲シ半島斯業ノ改良發達ヲ圖ルヲ目的トシ一面國家水産行政ノ補助機關タルノ機能ヲ併有スルモノニシテ從來水産組合ニ於テ施行セシ重要事項ヲ繼承スルト共ニ新ニ漁村ノ調査講話共進會品評會ノ開催漁船ノ機關士養成講習朝鮮水産時報ノ發行等ニ當リ本府亦之ガ堅實ナル發達ヲ助長スル爲引續キ從來ノ朝鮮水産組合ニ對スル補助ヲ朝鮮水産會ニ補助自大正十一年度至昭和十四年度國庫補助額三三三、三二〇圓シツツアリ

尙半島漁業界多年ノ懸案タリシ水難漁船ノ救濟事業ヲ昭和十三年七月一日ヨリ朝鮮水産會及各道水産會共同經營ノ下ニ實施セシメタルガ本事業ハ漁船ノ使用者ヨリ極メテ低廉ナル保險料的釀金道水産會ノ經費漁船救濟割トシテ船價ニ對スル百分ノ一程度ヲ課徴ヲ爲サシムルト共ニ國庫及各道(忠北ヲ除ク)ヨリモ毎年十五萬圓(年額各七五〇〇〇圓トシ基金收入年額一〇〇〇〇〇圓ニ達スル迄十八年間繼續ノ豫定)ノ補助ヲ爲シ之ニ依リ漁船ガ不可抗力ニ因リ全損ト爲リタル場合ハ時價ニ對スル三分ノ二ノ救濟金ヲ交付シ以テ相互救濟ノ實ヲ擧ゲ之ガ復舊ヲ容易ナラシムルニ遺憾ナキヲ期シツツアリ

第七節 水産業ノ概況

漁業 由來朝鮮ハ半島タル關係上自ラ有利ナル漁場ニ乏シカラズト雖モ舊韓國時代ニ在リテハ漁業ノ基礎未ダ定マラズシテ營業ノ安固ヲ缺キシノミナラズ當路ノ施設見ルベキモノナカリシヲ以テ斯業ノ進歩ヲ來ス能ハズ極メテ幼稚ナル方法ヲ以テ沿岸魚類ノ漁獲ニ從事スルニ過ギザリシモ明治四十二年總督府設置以來漁政機關ヲ完備シ幾多指導獎勵ニ努メシ結果内地人ノ通漁又ハ移住ニ依ル刺戟ト相俟テ漁場ノ開拓漁船漁具漁法ノ改良漁撈技術ノ向上等各方面ニ著シキ進歩ヲ來シ漸次大規模ノ漁業ヲ見ルニ至リ併合當時ニ在リテハ其ノ漁獲高六百七十六萬圓ニ過ギザリシモ昭和十四年ニ於テハ一億五千一百九萬圓ニ達シ實ニ約二十二倍餘ノ増加ヲ示セリ又百萬圓以上ノ漁獲高ヲ有スルモノまいわしめんたいぐちさばかたくちいわしたちうおにしんえびたら

かむいあじわかめにてんぐさたいさわらのりあなごひらめたこノ二十種ノ多キニ上レリ

養殖漁業

從來朝鮮ノ漁民ハ水産ニ關スル知識極メテ貧弱ニシテ單ニ沿岸ニ於テ幼稚ナル漁業ニ從事スルニ過ギズ相當ノ設備ヲ要シ且收穫ニ年月ヲ待ツノ必要アル養殖漁業ノ如キハ殆ンド之ニ著手スル者無キ状態ナリシモ西南兩海岸ニハ廣漠タル干潟淺海ヲ有シ魚介類ノ養殖ニ適スル箇所少カラズ之ガ開拓ハ半島水産業ノ振興上忽諸ニ附スベカラザルモノアリシヲ以テ本府ニ於テハ之ガ調査ヲ行フト共ニ當業者ノ指導獎勵ニ力ヲ致シタル結果漸次養殖漁業ニ着目スル者多キヲ加ヘ著實ナル企業者ノ簇出ヲ見ルニ至リ大正七年ニ於テ僅ニ五萬圓ニ過ギザリシ養殖高ハ昭和十四年ニ至リテ八百三十萬餘圓ニ達スルノ急激ナル發達ヲ示セリ就中ノリ及かきノ養殖最盛ニシテ特ニ全羅南道慶尙南道黃海道及忠清南道ノのりハ其ノ成績見ルベキモノアリ

水産製造業

製造業ニ於テハ從來朝鮮内ノ需要ニ應ズルヲ目的トシテ拙劣粗雜ナル鹽藏乾製ヲ主トシタルモ内地水産業者ノ移住増加ニ伴ヒ朝鮮人業者モ之ニ倣ヒ漸次原料ノ精選製造法ノ改良ヲ期シ優良品ヲ製出スルニ至リ殊ニ大正七年輸移出水産製品検査實施以來更ニ面目ヲ改メタルノミナラズ其ノ生産額ニ於テモ著シク増加シ昭和十四年ハ一億六千七百九十一萬圓ヲ算シ明治四十四年ノ二百六十五萬圓ニ比シ約六十三倍ニ達セリ

内地人ノ通漁及移住

曾テ内地各府縣ノ通漁團體ヲ設置シテ朝鮮沿海ノ通漁ヲ獎勵シ明治三十三年釜山ニ朝鮮通漁組合聯合會ヲ設置シテ此等ニ對スル諸般ノ便宜ヲ圖リシ以來通漁區域漸次擴大シ團體亦増加シ大正七年度ニ於テハ十四團體七千四百四十八人ノ團體員ヲ見タルモ其ノ後

朝鮮地元民ノ漁業發達スルニ從ヒ漸次其ノ數ヲ減ジタリ又漁業者ノ定着移住ハ從來主トシテ全羅南道慶尙南道ノ沿岸ニ於テ見ルニ過ギザリシモ内地漁業者ノ移住ハ朝鮮漁業ノ開發竝ニ漁民ノ指導上多大ノ效果ヲ齎スベキヲ認メ併合以來之ガ移住ヲ勸奨シタル結果明治四十四年ニ於テ四千三百餘戸ニ上リタルモ其ノ後各種ノ事情ニ依リ一高一低ノ状態ヲ辿リ大ナル増加ヲ見ルニ至ラズ昭和十四年末ニ於ケル内地人漁業者ハ三千四百六十五戸ニシテ朝鮮人漁業者ノ十七萬五千四十三戸ニ比シテ寥寥タルモノナルモ此等ハ朝鮮人漁業者ト提携シ斯業發達ノ中心トナリテ活躍シツツアリ

第八節 鑛業ニ關スル施設

一 鑛業行政

法規ノ整備 舊韓國時代ニ於テハ何等鑛業ニ關スル法規ノ依據スベキモノナク鑛業行政亂雜ヲ極メ鑛業權ノ許否ハ地方ニ依リ或ハ宮内府ノ特權ニ屬シ或ハ中央及地方ノ官憲任意ニ之ヲ許否シ其ノ間職司地域ノ區分不明ニシテ爲ニ權利ノ牴觸セル事例少カラズ且課稅及許可ノ取消等亦官憲ノ任意ヲ以テ行ハレ事業ノ保障殆ド期シ難カリシヲ以テ統監府ノ設置ト共ニ内地人官吏ヲ聘シテ其ノ局ニ當ラシメ明治三十九年七月新ニ鑛業法及砂鑛採取法ヲ制定公布スルニ及ビテ始メテ鑛業ニ關スル施政改善ノ端ヲ啓キ茲ニ漸ク朝鮮鑛業ノ基礎ヲ確立スルニ至レリ同法ハ

本府設置後モ仍之ヲ襲用シタリシガ其ノ後鑛業ノ發展ニ伴ウテ改正ノ必要ニ迫ラレ大正五年四月現行法令ノ發布施行ヲ見ルニ至レリ其ノ改正ノ要點ハ(一)鑛業權者タリ得ル者ハ從來特許又ハ許可セラレタルモノヲ除クノ外帝國臣民及帝國ノ法令ニ從ヒ成立シタル法人ニ限ルコト(二)鑛物ノ種類ハ舊法定鑛物十七種ノ外ニ蒼鉛鑛硫化鐵鑛格魯謨鐵鑛タンクステン鑛水鉛鑛砒鑛磷鑛土瀝青雲母石綿高嶺土硅砂等十二種ノ重要鑛物ヲ加ヘテ二十九種ト爲シ(三)鑛業ノ出願ハ特定ノ地域及鑛物ヲ除クノ外到達主義ヲ採用シテ其ノ先願者ニ之ヲ許可スルヲ原則トシ(四)鑛業權ヲ物權トシテ不動産ニ關スル規定ヲ準用シ(五)鑛業權ノ登録制度ヲ設ケ(六)鑛業上必要ナル土地ノ使用又ハ收用ニ關シテハ土地收用令中ノ規定ヲ準用シ(七)其ノ他鑛業權ノ處分範圍及共同鑛業權者ノ權利關係ヲ明カニシ(八)鑛業權ニ對スル抵當權保護ノ途ヲ開キタル等以テ鑛業權ノ保障ヲ確實ニシ其ノ發達ヲ促進センコトヲ期セリ

大正十年十二月更ニ其ノ一部ヲ改正シ從來特定ノ地域及鑛物ニ就キ先後願ニ依ラザリシモノノ内本府保留地域ヲ除クノ外ハ全部先願者ニ許可スルコト爲セリ

鑛稅ノ改正 鑛稅ニ關シテハ鑛業令ノ制定ト共ニ從前ノ砂鑛採取稅ヲ廢シテ鑛產稅及鑛區稅ノ二トシ(一)鑛產稅ノ稅率ハ鑛產物價格ノ百分ノ一ナリシが大正七年十二月鑛業令ノ一部ヲ改正シテ金銀鉛鐵砂金及砂鐵鑛業ニ對シテハ大正七年分ヨリ鑛產稅ヲ課セザルコトトシ(二)鑛區稅ハ舊法ニハ一千坪年額五十錢ナリシガ新令ニ於テハ一千坪又ハ河床延長一町毎ニ年額ヲ六十錢トシ同十年十二月更ニ之ニ追補シテ同十一年以後ノ鑛區稅ニ付テハ新規鑛業權設定ノ月ヨリ三年

間ハ定率ノ半額トスルコトニ改メタリ是レ内地鑛業法ニ於テハ鑛業權ニ試掘探掘ノ別アリテ探鑛中ノ負擔ヲ輕カラシメ居ルモ朝鮮ニハ此ノ制度ナキヲ以テ幼稚ナル朝鮮ノ鑛業ヲ助長シテ探鑛ノ餘地ヲ與ヘントスルニ職由スルモノナリトス

鑛種ノ追加

蠟石・明礬石・重晶石・螢石・マグネサイトハ其ノ需要漸次擴大シ鑛量亦見ルベキモノアルニ至リタルニ拘ラズ之ガ採取ニ付テハ從來土石採取規則ノ下ニ一任シ來リシ結果操業上ノ不便少カラズ延イテ其ノ發見ヲ阻止スルガ如キモノアルニ鑑ミ大正十五年六月右四鑛物ヲ昭和八年二月マグネサイトヲ鑛業令中ノ鑛物トシテ追加規定シ如上ノ弊ヲ防遏シ又昭和九年九月ニツケル鑛コバルト鑛ヲ新ニ追加シ現在ニ於テハ三十六種ニ及ベリ

鑛業ニ關スル特別規程

鑛業ノ爲必要ナル國有土地物件ノ特別處分ニ關スル事項製鐵業ニ要スル土地ノ使用收用ニ關スル事項製鐵事業及所定ノ金屬材ノ製造業ヲ營ム法人ノ所得稅免除ニ關スル事項鑛業用品ノ輸入稅免除ニ關スル事項製鐵業ノ許可制度及其ノ獎勵等ニ付關係法令ヲ改正シテ鑛業ノ發展ニ努メタリ

朝鮮產金令ノ制定

昭和十二年九月内外ノ情勢ニ鑑ミ我國產金ノ増加ヲ圖リ之ヲ集中シテ對外決濟力ヲ豊富ナラシムルト共ニ正價準備ヲ鞏固ナラシメンガ爲產金法ニ則應シ朝鮮產金令ヲ公布シ以テ金ノ速急増産及產金ノ政府ヘノ集中ヲ圖ルニ至レリ

朝鮮鑛業警察規則及朝鮮鑛夫勞務扶助規則ノ施行

鑛業ノ殷盛化ニ伴ヒ災害事變頻發シ惹ヒテハ社會問題ヲ惹起スルノ惧アルノミナラズ鑛業ノ取締ヲ忽ニスルニ於テハ結局鑛業ノ圓滑

ナル進展ヲ圖ルノ所以ニ非ザル所ナルヲ以テ鑛業上生ジ易キ危害ノ豫防及鎮壓鑛夫雇傭條件ノ適正及鑛夫業務上ノ死傷疾病ニ對スル扶助ヲ目的トシ朝鮮鑛業警察規則及朝鮮鑛夫勞務扶助規則ヲ制定昭和十三年九月ヨリ之ヲ施行シ以テ公安ノ維持從業ノ安全勞賃ノ協調鑛夫生活ノ安定ヲ期シ以テ朝鮮鑛業ノ堅實ナル發展ニ資シツツアリ

朝鮮重要鑛物増産令ノ施行

時局下重要鑛物ノ増産ハ喫緊ノ要事タルヲ以テ昭和十三年六月朝鮮重要鑛物増産令ヲ施行シ重要鑛物ノ増産ヲ圖ル爲設備ノ新設擴張又ハ改良ヲ命ジ或ハ開發能力ナキ者ニ對シテハ鑛業權ノ讓渡ヲ命ズル等ノ措置ヲ講ジ得ルコトトセリ

日本産金振興株式會社法ノ施行

金増産上事業資金ノ供給ハ最モ必要トセララル所ニシテ殊ニ産金五箇年計畫ノ實行ニ當リテハ多額ノ資金ヲ要スルト共ニ金鑛業者ニ對スル助成ヲ濃厚ナラシムル要アルヲ以テ昭和十三年三月日本産金振興株式會社法ヲ公布同法ニ基キ同年九月日本産金振興株式會社ヲ設立同社ニ於テハ翌十月本會社朝鮮支社ヲ京城府ニ設置シ金融其他産金事業ノ振興上必要ナル諸事業ヲ營マシメ以テ金ノ増産ニ努メツツアリ昭和十四年三月同法ヲ改正シ同年七月同會社法第二十五條第一項ノ規定ニ依ル朝鮮總督府ノ命令ニ基キ同社ハ子會社タル朝鮮金山開發株式會社ヲ京城府ニ設立シ主トシテ中金山ニ對スル探鑛資金ノ貸付及探鑛ノ受託經營等ノ事業ヲ爲サシメ金鑛山ノ探鑛ノ促進ニ努メツツアリ

朝鮮マグネサイト開發株式會社令ノ施行

マグネサイトハ製鐵用耐火用材トシテ將又航空機其ノ他ノ軍需用資材トシテマグネシウムノ原料トシテ其ノ需要著シク増加シ積極的ニ之ガ増産ヲ

要望セラルルニ至リタルヲ以テ久シク本府ニ於テ保留シ來リタル品質及鑛量共ニ世界的ノ稱アル威鏡南道端川郡所在マクネサイトノ大鑛床ヲ開發スルコトトシ之ガ爲昭和十四年四月朝鮮マクネサイト開發株式會社令ヲ施行シ之ニ基キ同年六月朝鮮マクネサイト開發株式會社設立セラレ之ガ開發ニ當ルコトトナレリ

朝鮮鑛業振興株式會社令ノ施行

時局ノ進展ニ伴ヒ金以外ノ重要鑛物ノ増産ハ益々緊要事トナレルヲ以テ昭和十五年六月朝鮮鑛業振興株式會社令ヲ施行シ同令ニ基キ同年八月朝鮮鑛業振興株式會社ヲ設立シ重要鑛物ヲ目的トスル鑛業重要鑛物ノ賣買鑛床ノ調査資金ノ融通又ハ投資鑛山用機械ノ賣買斡旋鑛業ニ對スル技術ノ指導又ハ設計等ノ増産助成上必要ナル諸事業ヲ營マシムルコトトセリ

特殊制度並施設

朝鮮鑛業令ノ下ニ定メラレタル制度並施設ニシテ内地臺灣樺太及關東州ニ其ノ例ヲ見ザル特殊ノ制度並施設ノ一、二ヲ左ニ掲グベシ

一、出願臺帳ノ閱覽制度 先願搜索ノ便ニ供スル爲鑛業ノ出願ヲ爲サントスル者ノ爲ニ一定ノ手數料ヲ徴シテ出願地名臺帳ヲ閱覽セシムル制度ヲ設ケ以テ重複出願ノ冗費ト官民相互ノ手數トヲ省クコトトセリ

二、出願圖面ノ閱覽制度 前號ノ先願搜索ノ方法タル出願臺帳ノ閱覽ノミニテハ其ノ大體ノ面里名ヲ知り得ルニ過ギズシテ的確ナル地點ヲ知ラントスルニハ出願圖面ノ閱覽ヲ爲スニ如カザルヲ以テ大正十二年一月朝鮮鑛業令施行規則ノ一部ヲ改正シテ本制度ヲ設ケタリ

三、燃料及選鑛研究ニ關スル制度 朝鮮鑛業ノ開發ニ資スル爲大正十一年十月殖産局ニ燃料選鑛研究所ヲ設置セリ調査研究ノ目的事項左ノ如シ

(イ)朝鮮内主要炭田ノ地表調査及試錐ニ依ル地下調査竝ニ朝鮮ニ産スル褐炭・無煙炭ノ利用及燃燒方法ノ經濟的試驗竝各種煉炭ニ關スル試驗ヲ施行ス但石炭試驗ハ大體豫定ノ試驗項目ヲ了シ昭和四年度限り之ヲ縮小シ炭田調査モ略調査ヲ了セシヲ以テ昭和十一年限り之ヲ廢止セリ

(ロ)朝鮮ノ各種鑛物ニ適應セル選鑛製鍊法處理及利用ニ付試驗研究ヲ爲ス

四、技術官派遣制度 朝鮮ノ鑛業ハ今尙幼稚ノ域ヲ脱セザルヲ以テ鑛業監督ノ如キハ最小限度ニ止メ專ラ鑛業經營ヲ容易ナラシムル基礎的施設ト指導誘掖トニ重キヲ置クノ方針ヲ以テ大正十二年一月府令第八號ヲ以テ鑛業ニ關スル技術官派遣規則ヲ制定シ調査設計又ハ鑑定ヲ求ムル者ノ指針トセリ

五、鑛業技術ノ實地指導 近時鑛業ノ發展ニ伴ヒ技術者漸ク充實ノ傾向ニアルガ未ダ全ク普及スルニ至ラズ鑛利ヲ損シ經營拙劣ナルモノ尠カラザルニ鑑ミ之等鑛山ニ對シ實技ノ指導誘掖ニ努メ以テ鑛業ノ合理化鑛利ノ保全ヲ圖ランガ爲昭和十年十月以降實地指導班ヲ置キ集約的指導ヲ行フコトトセリ

六、特種鑛物調査 鉛・錫・アンチモニー・水銀・亞鉛・クロム・マンガン・タンクステン・水鉛・ニッケル・白金・雲母・石綿等我國不足鑛物資源及銅・鐵・硫・化・鐵等特ニ必要ト認ムル鑛物資源ニ付鑛石ノ種類及成

分埋藏量採掘可能量等ヲ調査闡明シ之ガ開發促進ノ爲昭和十一年度ヨリ特種鑛物調査ヲ開始セリ

獎勵及助成

一、鑛業獎勵補助 世界經濟界ノ情勢ニ鑑ミ金増産ノ緊要ナルト一面朝鮮金鑛

業ノ現状ニ徴シ金探鑛獎勵ノ必要ヲ認メ昭和七年八月府令第七十八號ヲ以テ金探鑛獎勵金交付規則ヲ制定シ將來有望ト認ムル金山ニ於ケル探鑛坑道ノ掘鑿又ハ砂金鑛床ノ試錐ニ對シ獎勵金ヲ交付シ鑛量ノ増加並金ノ増産ニ資シ更ニ昭和十二年五月金以外ノ特種鑛物十四種即チ銅鑛鉛鑛錫鑛・アンチモン鑛・水銀鑛・亞鉛鑛・鐵鑛・硫化鐵鑛・クロム鐵鑛・マンガン鑛・タンクステン鑛・水鉛鑛・ニツケル鑛及鱗狀黑鉛ニ付テモ探鑛獎勵金ヲ交付シ銳意之ガ増産ヲ圖ランガ爲金探鑛獎勵金交付規則ヲ改正シテ探鑛獎勵金交付規則ヲ發布セリ尙昭和十二年八月金鑛業設備獎勵金交付規則ヲ制定シテ鑿岩機設備又ハ選鑛設備ヲ爲サントスル金鑛業者ニ對シ設備獎勵金ヲ交付スルニ至リ以テ金ノ速急増産ニ資シ更ニ昭和十三年五月金以外ノ特種鑛物七種即チ銅鑛・鉛鑛・亞鉛鑛・硫化鐵鑛・タンクステン鑛・水鉛鑛及ニツケル鑛ニ付テモ鑿岩機設備又ハ選鑛設備ヲ爲サントスル鑛業者ニ對シ設備獎勵金ヲ交付シ之ガ速急増産ヲ圖ランガ爲金鑛業設備獎勵金交付規則ヲ改正シテ鑛業設備獎勵金交付規則ヲ發布セリ更ニ同十四年ニハ黑鉛鱗狀ニ限ルヲ附加スルト共ニ製鍊設備ニ對シテモ交付ノ途ヲ拓ケリ

昭和十三年五月低品位含金鑛物賣鑛獎勵金交付規則ヲ制定シテ採算不引合ノ爲山元ニ遺棄シ又ハ未採掘ノ儘坑内ニ存スル低品位金鑛石ヲ採取シ總督府ニ於テ指定スル附近選鑛場又ハ製鍊

場ニ賣鑛スルモノニ對シ運搬費ヲ補助シ以テ遺利ヲ回收シ金ノ増産ヲ圖リツツアリ

二、増産金買上價格割増制度ノ施行 時局下物價並勞銀ノ著シキ昂騰ニ依ル金ノ生産費ノ増嵩ハ金鑛業ノ採算ヲ極メテ窮屈化シタルヲ以テ之ガ緩和ヲ圖リ金ノ増産ヲ確保センガ爲昭和十四年十一月増産金買上規則公布セラレ之ガ圓滑ナル運用ヲ圖ランガ爲同年十二月朝鮮産金量届出規則ヲ制定實施セルガ昭和十五年三月同法改正セラレ引續キ實施中ナリ

三、鑛業技術者ノ養成 現場係員程度ノ鑛業技術者ヲ速成シ之ガ普及ヲ圖ル爲昭和十三年四月本府燃料選鑛研究所ニ於ケル鑛業技術實習生制度ヲ擴張シ中等學校卒業程度ノ者ヲ收容シ一箇年間主トシテ實技ヲ修習セシメツツアリ

四、鑿岩工ノ養成 輓近鑿岩機設備急速ニ普及セルガ之ガ運轉操作ヲ爲ス熟練工拂底ノ狀況ニ在ルヲ以テ昭和十三年八月京城府ニ朝鮮總督府鑿岩工養成所ヲ設置シ實習生ヲ收容シ之ガ短期養成ニ努メツツアリ

二 鑛床及地質ノ調査

鑛床調査 從來不明瞭ナリシ朝鮮ニ於ケル鑛床ノ性狀ヲ概查シテ其ノ鑛業的價值ヲ測知シ鑛業行政ノ參考ニ資スルト共ニ企業家ノ調査ニ便ナラシメンガ爲明治四十四年度ヨリ鑛床ノ調査ヲ開始シ大正六年度ニ於テ之ヲ完了セリ其ノ間數名ノ専門家が實地踏査及鑛物岩石ノ調査攷究ヲ爲シタル事項ニ對シテハ報告書ヲ刊行シ以テ朝鮮鑛業ノ開發ニ裨益スル所多シ

地質調査 地質調査ハ鑛床調査ノ結果鑛物ノ豐富ナルヲ確認シ堅實ナル鑛業家ノ之ガ開發ニ着手スル者漸ク多キヲ見ルニ至リシヲ以テ地質鑛床ノ精密ナル調査ヲ開始シ以テ斯業者ヲシテ利源開發ノ的確ヲ期セシメ又地質構造ヲ闡明シ以テ各種事業ノ參考ニ供センガ爲大正七年度ニ於テ鑛床調査ノ組織ヲ變更シ地質調査所ヲ設置シ數名ノ専門技術者ヲ置キテ(一)地質(二)有用鑛物及岩石(三)土性(四)水利及土木ニ關スル地質學的事項ノ調査其ノ地質圖幅及適度ノ縮尺地質鑛床圖竝調査報告文等ノ作製ニ努ム

簡易地質調査 國境地帯ニ於ケル鑛物土石ノ分布賦存狀況竝ニ土木及水利事業ト密接ナル關係ヲ有スベキ地質ノ構成等ノ調査ノ爲昭和十二年ヨリ同地帯ノ簡易地質調査ヲ開始シ更ニ同十四年ヨリハ地下資源ノ急速ナル開發ニ即應スル爲之ヲ全鮮ニ及ボスコトトシ從來ノ一般地質調査ノ外ニ簡易地質調査班ヲ設置セリ

三 石炭ノ調査及試驗

目的 朝鮮ニハ褐炭及無煙炭ノ賦存量豐富ナリト豫想セラルルモ一部ノ地方ヲ除キテハ之ガ埋藏量ニ付未ダ調査ヲ施行セシコトナク隨テ其ノ賦存量竝鑛床ノ狀況明カナラズ依テ之ガ調査ヲ開始シテ鑛量ヲ確定スルト同時ニ其ノ經濟的利用法ヲ闡明シ以テ朝鮮ニ於ケル燃料竝動力問題解決ノ基礎ヲ確立センガ爲大正十一年十月京城府鷲梁津ニ燃料選鑛研究所ヲ設置シ之ガ調査試驗ヲ施行スルコトトセリ其ノ大要左ノ如シ

石炭調査 鮮内各炭田ニ於ケル地質調査ヲ行ヒ石炭賦存ノ状態並炭量ヲ推定シ試錐事業ヲ施シテ深サ二千尺以内ノ賦存量ヲ確定セントスルモノニシテ大正十二年度以降地表調査並試錐作業ヲ續行シ順次調査報告書ヲ刊行シテ斯業ノ開發ニ資シタリ本調査ハ既ニ知ラレタル炭田ニ就テハ略調査ヲ了シタルヲ以テ昭和十一年度限り之ヲ廢止セリ

石炭試験 朝鮮ニ産スル石炭ハ褐炭無煙炭ノ特殊石炭ノミナルヲ以テ無煙炭ニ付テハ微粉炭完全燃燒ノ如キ褐炭ニ付テハ重油揮發油骸炭代用品瓦斯及煉炭原料・ピッチヲ製造シ得ル乾餾試験等ヲ實施シ各種石炭固有ノ特性ニ從ヒテ之ガ徹底的利用ノ改善ヲ圖ラントセルモノナルガ大體豫定ノ試験項目ヲ終了シタルヲ以テ昭和四年度以降本試験事務ヲ縮小シ選鑛製鍊試験ノ一部ニ移シタリ

四 選鑛製鍊試驗

朝鮮ニ於ケル鑛山ノ多クハ選鑛製鍊ノ施設ヲ缺キ其ノ施設ヲ爲スモノト雖方法概ネ姑息幼稚ニシテ未ダ十分ナル成績ヲ示スニ至ラズ爲ニ鑛利ヲ損スルコト大ナルノミナラズ鑛業ノ發達ヲ企圖スルコト能ハザルヲ以テ朝鮮ノ鑛山ニ適應スル處理方法ヲ研究シ併セテ之ガ普及ニ努メ朝鮮鑛業ノ振興ヲ圖ランガ爲主トシテ金銀鑛及黒鉛ノ選鑛製鍊試驗ヲ施行シ併セテ其ノ他ノ鑛物ノ處理及利用ニ付試驗研究ヲ爲スモノニシテ大正十二年度ニ於テ之ガ設備ノ完成ヲ見同年以降漸次目的方針ニ向ツテ研究改善ヲ圖リ斯業ノ開發ヲ促進シツツアリ

五 保留鑛山

試掘金山 鑛床調査ノ結果有望ト認メタル尙州義州及新興ノ三郡ニ於ケル金鑛地帯ハ大正二年之ヲ國ニ保留シ同三年此等各所ニ鑛務課出張所ヲ置キ鑛床ノ良否多寡ヲ確知シテ開發ノ方針ヲ定メンガ爲同年以降探鑛ヲ續行シタリシガ義州金山ハ同八年度末限り閉鎖シ同時ニ其ノ出張所ヲモ廢止セリ尙州及新興金山ハ鑛量豊富ニシテ相當規模ノ操業ニ適スルコトヲ確メ大體探鑛ノ目的ヲ達シタルヲ以テ同十年度限り探鑛作業ヲ休止シ同十一年上半年期ニ於テ坑道整理ヲ了ヘ爾來監視人ヲ置キテ坑道貯鑛營造物等ノ監守ニ當ラシメタルガ同十二年九月ニ至リ兩區ノ重要部分ハ之ヲ民間ニ移付シタリ義州鑛山ニ付テハ當時之ガ解放ヲ請願スル者ナカリシヲ以テ未許可ノ儘保留ヲ續ケ來リシモ其ノ後金鑛業ノ擡頭ニ伴ヒ解放請願者多數ニ上リ昭和四年九月此等請願者ヲ網羅スル義州鑛山株式會社ノ設立ヲ見ルニ至レルヲ以テ其ノ主要部分ハ之ヲ該會社ニ許可スルコトトナセリ

保留炭田 順川价川竝平壤無煙炭田ハ當初主トシテ海軍用燃料供給ノ安全ヲ期スル爲之ヲ官ニ保留シ來リシガ大正十一年度中海軍省ノ要望ニ依リ其ノ必要トスル平壤炭田中ノ六鑛區ノ移管ヲ了シタルト又大正十一年以降燃料選鑛研究所ニ於テ施行シ來レル炭田調査竝利用試驗等大體ニ於テ其ノ目的ヲ達シ之ガ解放ノ機熟シタルヲ以テ其ノ處分方法ニ付種種研究ノ結果炭田ノ眞ノ開發ヲ期スルニハ此等保留炭田ヲ中心トシテ統一經營ノ方法ニ依ラシムルヲ最適策ナリト

シ昭和元年中之ヲ決定シ同二年二月朝鮮無煙炭株式會社ノ設立ヲ見ルニ至リシヲ以テ此等保留炭田中ノ重要部分三十五鑛區ヲ右目的ニ依リ該會社ニ解放許可スルコトトセリ而シテ炭田調査事業遂行上ノ必要ニ基キ本府名義ヲ以テ出願保留シタル寧越炭田ハ朝鮮地方電力統制方針ニ基キ電化利用ノ爲朝鮮電力株式會社ヲシテ之ガ開發ニ當ラシムルコトトシ既ニ同十四年九月ヨリ南鮮一帶ニ送電開始シ居リ又無煙炭開發ニ關スル既定方針ニ基キ同十一年三陟開發株式會社ノ設立ヲ見三陟炭田ニアリテモ開發計畫ハ具體化シ其ノ着工ヲ見ルニ至レリ咸北地方褐炭田ニ付テハ前項述ブルガ如キ目的ノ下ニ本府ニ於テ必要ト認ムル地域ヲ出願保留シタルガ之等炭田ノ調査ハ既ニ完了シタルヲ以テ之ヲ統一經營ノ方法ニヨリ開發スル方針ヲ樹立シ目下之ガ計畫中ナリ

第九節 鑛業ノ概況

内地鑛業家ノ經營 朝鮮從來ノ鑛業ハ二三外國人經營ノ鑛山ヲ除クノ外殆ド極メテ姑息幼稚ナル操業ヲ爲シ毫モ實績ノ見ルベキモノナキノ状態ニ在リタリ元來鑛業ハ其ノ性質上他ノ事業ニ比シテ比較的豊富ナル資本ト優秀ナル技術トヲ要スルヲ以テ朝鮮鑛業ノ進歩ヲ圖ルニハ資力技能優秀ナル鑛業家ヲ誘致スルヲ最先ノ急務ト爲スヲ以テ本府ハ始政後曷メテ内地ニ於ケル有力ナル鑛業家ノ投資經營ヲ勸誘セルニ之ニ應ズル者陸續相踵ギ其結果漸次一般操業法ノ改善ヲ見ルニ至レリ就中嶺南浦ニ於ケル日本鑛業株式會社ノ乾式製鍊所及鷺梁津ニ於ケル日本金屬株

式會社所屬選鑛場ノ事業開始ノ如キハ小金山ノ開發ニ少カラザル效果ヲ齎シ又兼二浦ニ於ケル
 三菱製鐵株式會社ノ製鐵事業開始ハ朝鮮鐵山ニ對シ著シク其ノ開發ノ機運ヲ促進セシメタリ
大戰中ノ發展 右ノ外朝鮮ニ於ケル有用鑛物ノ發見逐年増加シテ硫黃・石油及土瀝青ヲ除クノ
 外ハ殆ド各種鑛物ノ存在ノ發見セラレタルノミナラズ内地ニ於テ最缺乏セル金・鐵・無煙炭及黑鉛
 ノ多量ニ賦存セルヲ明カニシ歐洲戰亂勃發後諸鑛業ノ勃興特ニ著大ナリシガ戰後經濟界變動ノ
 影響ヲ受ケテ休山廢坑續出スルト共ニ鎮南浦ニ於ケル乾式製鍊所及鶯梁津ノ選鑛場ノ如キモ休
 業ノ已ムナキニ至リ大正十一年ニ在リテハ鑛產額一千四百萬圓ニ減ジ著シク沈衰ノ狀ヲ呈セリ
其ノ後ノ狀況並現況 爾來斯業幾分上向キ步調ニ轉ジタルモ一般事業界ノ不振ト共ニ景氣遲
 遲トシテ回復セズ一ニ事業ノ堅實化ニ努メツツアリシガ大正十四年九月鎮南浦ノ乾式製鍊所ノ
 復活及物價勞銀ノ漸落ニ依リテ先ヅ金鑛業控頭ノ氣勢ヲ示シ昭和二年無煙炭田ノ統一緒ニ就キ
 テ石炭鑛業亦好轉シ漸次景氣挽回ノ傾向ヲ誘致セリ而シテ昭和六年一月金輸出解禁ニ依ル夥シ
 キ金塊ノ海外流出ハ金増產緊要論ノ喚起トナリ同年十二月金輸出再禁止滿洲及上海事變ノ勃發
 國際情勢ノ變化・金市價ノ昂騰政府ノ金買上・產金獎勵施設等幾多惠マレタル環境ニ支配セラレ昭
 和七年以降金鑛業ノ發展ハ殊ニ顯著ナルモノアリ產額ニ於テモ毎年一千萬圓以上ノ大幅増產ヲ
 示シタルガ又一面此ノ間帝國ノ對外事情變化ニ伴フ重工業化學工業ノ發展ハマクネサイト・ニツケ
 ル鑛水鉛鑛・タンクス・ステン・鑛・硫化鐵・鑛・燐灰石等特種重要鑛物ノ發見開發ヲ誘致スル等朝鮮ニ於ケル
 鑛物資源漸々内外ニ認識セラレタル結果内地有力鑛業家ハ勿論新ナル有力資本家ノ朝鮮進出類

ニ活潑トナリ朝鮮鑛業界ハ躍進的發展ヲ遂グルニ至レルガ更ニ昭和十二年七月支那事變ヲ契機トシ未曾有ノ發展ヲ遂ゲツアリ

第十節 商工業ニ關スル施設

概説 併合以前朝鮮ニ於ケル商業ハ自國產出ノ穀物・鹹魚・雜貨及外國ヨリ輸入スル綿絲・綿布・石油其ノ他ノ必需品ヲ主要商品ト爲シ概ネ定期開設ノ市場ニ於テ取引ヲ行ヒ常設ノ店舗ヲ有スルモノ少ク頗ル不振ノ状態ニ在リ又工業ニ在リテモ在來諸工業ハ概ネ副業ノ範圍ヲ脱セズ其ノ規模狹小ニ製造法亦原始的ニシテ殆ド見ルベキモノナカリシガ併合以來漸次商工業ニ關スル諸般ノ制度ヲ設ケ百方之ガ指導獎勵ニ力ヲ致シタル結果各種原始産業ノ開發ト相俟チテ近來其ノ面目一新スルニ至レリ

施設要綱 今其ノ施設ノ大要ヲ擧グレバ(一)會社ハ明治四十四年會社令ヲ實施シテ不正泡沫會社ノ取締ヲ勵行シ朝鮮産業ノ堅實ナル發達ヲ期圖センガ爲設立許可主義ヲ採リシモ朝鮮ニ於ケル經濟ノ發展ト時運ノ進歩トハ政府干涉ノ必要ヲ認メザルニ至リシヲ以テ大正九年三月限り同令ヲ廢止シ二三ノ特種事業ヲ除クノ外總テ民間ノ自由ニ委ネ(二)取引所ハ設置ニ伴フ弊害ト物資集散其ノ他ノ經濟狀況トニ鑑ミテ消極的方針ヲ採リ併合以前設立シタル株式會社仁川米豆取引所ノ存續ヲ認容シタル外一切ノ新設ニ許可ヲ與ヘザリシガ輓近ノ産業並經濟界ノ發展ニ鑑ミ昭和六年五月取引所令ヲ制定公布同七年一月一日ヨリ施行シ同時ニ群山・木浦・大邱・釜山・鎮南浦ノ米

穀取引所ノ設立ヲ免許シ又仁川米豆取引所ト京城株式現物取引市場ノ合併ヲ認可シ新ニ朝鮮取引所ヲ設立シ京城ニ於テ有價證券仁川ニ於テ米豆ノ清算取引ヲ爲サシメ來リタルガ昭和十四年米穀機構ノ改革ニ依リ各米穀取引所及朝鮮取引所仁川市場ハ之ヲ解散又ハ廢止セリ(三)又商工會議所ハ併合以來一地區ニ内鮮人各別ニ組織セル兩種ノ會議所對立シテ其ノ間何等ノ聯絡ナク殊ニ朝鮮人會議所ノ如キハ徒ニ其ノ名ヲ存スルニ過ギザリシガ大正四年朝鮮商業會議所令ヲ施行シ一地區一會議所ニ制限シテ内鮮人ヲ合同セシメ秩序アル公益團體ノ態ヲ整ヘシメタルガ更ニ昭和五年顯著ナル發達ヲ遂ゲタル朝鮮經濟界ノ實情ニ適合セシムル爲新ニ朝鮮商工會議所令ヲ制定公布シ名稱ヲ改ムルト共ニ團體ノ基礎ヲ鞏固ニシ商工業ノ進歩ヲ圖ルニ於テ緊要ノ機關タルノ實ヲ擧ゲシメシコトヲ期セリ(四)其ノ他大正元年京城ニ官設商品陳列館ヲ設ケ昭和四年ニ之ヲ商工獎勵館ニ改メ朝鮮産業ノ狀況ヲ一般ニ紹介シ且内地及外國品ヲ參考トシテ蒐集陳列シ(五)各道ニ物産陳列場ヲ設ケテ其ノ道ノ産業狀況ヲ紹介シ(六)内地ニ於テ博覽會又ハ共進會等ノ開催アルニ際シテハ成ルベク之ニ賛同シテ朝鮮ノ實情ヲ紹介スルニ勗ムル外物産ノ紹介宣傳並取引ノ斡旋機關ニ對シテハ國庫補助金ヲ交付シテ鮮外ノ販路擴張ヲ圖リ(七)朝鮮重要物産同業組合令ヲ公布シテ斯業ノ改善發達ニ資シ(八)朝鮮産業組合制度ヲ確立シテ中産以下ノ者ヲシテ相互扶助以テ各自産業及經濟ノ發達ヲ企圖セシメ(九)市場規則ヲ發布シテ市場取引ノ圓滑ヲ期シ且(十)朝鮮度量衡令ヲ公布シテ度量衡ノ統一ヲ圖ル等一般商業ノ進歩ヲ圖ルト共ニ之ニ伴フ弊害ノ除去ヲ講ジ(十一)朝鮮工業組合令ヲ公布シ中小工業者ヲシテ協同團結以テ斯業ノ改良發達ヲ期セシメ(十

一 工業振興ノ一施設トシテ中央ニ適當ナル機關ヲ設ケ工業ニ關スル諸般ノ試驗研究ヲ行ハシメ
斯業ノ發達ヲ誘導シ又地方團體等ニ國庫補助金ヲ交付シ恩賜授産事業ト相俟チテ各地ノ工業ニ
技術的及經濟的ノ援助ヲ與ヘ特ニ朝鮮ニ必要ナル新工業ニ補助金ヲ交付シテ之ガ成立ヲ助ケ其
ノ他諸種ノ施設ヲ行ヒ從來荒地アル工業ノ復興ヲ助成スルト共ニ新工業ノ勃興ヲ幫助シ以テ朝
鮮工業ノ發達ヲ圖レリ

一 會社令ノ撤廢

會社取締 ノ根本法規タル會社令ハ明治四十四年一月ノ實施ニ係リ當時朝鮮ニ於テハ會社企
業ニ關スル知識未ダ普及セズ内地實業家亦未ダ朝鮮ノ實情ヲ詳ニセザルヲ以テ或ハ欺カレテ無
謀不適當ノ企業ニ放資スル者少ナカラザル等諸種ノ弊害隨テ簇生シ若シ之ヲ放任スルトキハ往
往不健全ナル會社ノ濫設ヲ見延イテ朝鮮産業ノ發達ヲ阻止スルノミナラズ在内地及朝鮮ノ資本
家ヲシテ不慮ノ損害ヲ蒙ラシムル虞アリ是ニ於テ一時機宜ノ手段トシテ會社企業ニ對シテハ設
立許可主義ヲ採リ適當ナル保護監督ヲ加ヘテ如上ノ諸弊ヲ免レシメンガ爲該令ヲ公布シタリ然
レドモ併合以來朝鮮人經濟力ノ發展著シク會社企業ニ對スル一般ノ理解進步シ内地企業家亦朝
鮮事情ヲ周知スルニ至リ本令ノ存置ハ既ニ其ノ必要ナク寧ロ企業ノ發達ヲ阻ムノ狀勢トナリシ
ヲ以テ大正九年四月一日同令ヲ廢止セリ然レドモ保險業無盡業有價證券ノ賣買若ハ仲立業ヲ目
的トスル會社及會社組織ノ取引所ハ其ノ性質一般企業會社ト異ルヲ以テ特別法規ノ制定ニ至ル

迄當分本令ヲ適用シテ保護監督ヲ加フルコトトシ以テ其ノ堅實ナル發達ヲ企圖セシガ無盡業ニ付テハ大正十一年四月無盡業令公布セラレ同年八月一日ヨリ而シテ取引所ニ付テハ昭和六年五月取引所令公布セラレ同七年一月一日ヨリ施行セラレタルヲ以テ爾後無盡業ヲ目的トスル會社及會社組織ノ有價證券取引所ハ會社令ノ適用ヲ受ケザルコトト爲レリ

二 工業 試驗

中央試驗所 ハ朝鮮工業指導ノ特設機關ニシテ明治四十五年ノ設立ニ係リ爾來漸次規模ヲ擴張シテ設備ヲ充實シ分析化學工業染織・醸造衛生ノ大部ヲ置キ各部専門ニ屬スル試驗・分析・鑑定及實地指導ヲ爲シ併テ朝鮮工業ニ必要ナル各種ノ試驗研究ヲ行ヒテ産業ノ發展ニ寄與セリ然ルニ大正十三年醸造部昭和四年分析衛生部廢止サレ現在化學工業染織・窯業ノ三部トナレリ昭和十四年度ニ於ケル業績ハ分析・試驗・鑑定實地指導等ノ依頼一、九八二件、四〇八項目ニ達シ尙織物ノ依頼整理加工一、三六、一九四反、小袋入優良染料ノ檢定封緘二八〇、四二五袋ニ及ベリ以上ヲ處理スルノ外朝鮮工業進展上必要ナル項目ニ就キ試驗研究ヲ行ヒ其ノ内之ヲ公ニ發表シタルモノ三八件ナリ

本所ノ試驗研究及分析・試驗・鑑定ハ在來工業ノ改良ニ多大ノ貢獻ヲ爲セルノミナラズ新原料ノ發見ニ依リテ新工業ノ勃興ヲ誘致セルモノ亦多シ

三 度量衡

朝鮮ニ於ケル度量衡ハ古來自然ノ慣行ニ放任セシガ統監府設置以來度量衡ノ改正急ヲ告グニ至リ隆熙三年九月度量衡法ヲ制定シ度量衡ノ名稱命位及種類ヲ内地ト同様ニシ度量衡ハ政府ノ專賣ト爲シ銳意計量觀念ノ啓發ニ努メ來リシガ朝鮮ニ於ケル諸般ノ施設進展ニ伴ヒ前記度量衡法ハ時運ニ適合セズ且内地ニ於テハ大正十三年メートル法專用度量衡法ヲ施行セルヲ以テ朝鮮ニ於テモ大正十五年四月一日現行度量衡令ヲ實施シ内地同様メートル法專用ト爲セリ

右ニ基キ實施中ノ重要施設ハ左ノ如シ

(イ) 度量衡事業

度量衡ノ販賣ハ財界ノ影響ニ依リ消長ヲ免レズト雖計量觀念ノ普及並檢定取締ノ實施ニ伴ヒ逐年需用増加シツツアリ而シテ之ニ要スル事業費ハ制度實施當時(隆熙四年)ハ僅カニ歲出一萬七千餘圓ナリシガ漸次増加シ昭和十四年度ニ於テ百七十四萬三千六百四十九圓ヲ計上スルニ至レリ歲入モ當初一萬二千餘圓ニ過ギザリシモ昭和十四年度ニ於テ二百二十三萬九千九百四十九圓ニ達シ約百八十六倍強ノ増加ヲ見ルニ至レリ

(ロ) 度量衡器及計量器ノ製作

度量衡器素品ハ當初其ノ大部分ヲ内地ヨリ購入セルモ風俗習慣並氣候乾濕等内地ト異ル朝鮮ノ實情ニ鑑ミ昭和十四年度ニ於テ右購入費百六十三萬二千五百十四圓中九十二萬一千二

百九十四圓ハ鮮内ニ於テ製作購入シ得ル状態ニ在ルモ金屬製度量器縮尺卷尺化學用度量器化學用天秤等ノ度量衡器又ハ生絲織度檢定器壓力計體溫計寒暖計比重計等ノ計量器ハ朝鮮ニ於テ製作困難ナルヲ以テ内地ニ於テ製作シタルモノヲ購入シツツアルガ朝鮮工業ノ發達ニ伴ヒ此等度量衡器計量器ノ製作モ漸次鮮内ニ於テ製作セシムル方針ナリ

(ハ) 度量衡器販賣方法

度量衡器計量器ハ價格ヲ統一シ地方ニ於テ相當資産ヲ有シ且信用確實ナル者ヲ選擇シ委託ノ上販賣セシメ之ガ普及ヲ圖リツツアリ

(ニ) 度量衡器ノ修覆

度量衡器及計量器ノ修覆ニ關シテハ鮮内樞要ノ地ニ適當ノ者ヲ選定シ本府ニ於テ技術ヲ習得セシメ試験ノ上合格シタル者ニ修覆業ヲ許可シ度量衡器計量器ノ修覆ヲ爲サシムルノ外其ノ簡易ナルモノ即チ衡器ノ緒紐又ハ錘絲ノ取換修理ハ委託販賣者ニアリテモ之ヲ取扱ハシメ一般使用者ノ便ニ供シツツアリ

(ホ) 度量衡器檢定及取締

(一) 政府ハ度量衡器及計量器ノ素品ニ對シ嚴密ナル検査ヲ施シ合格シタル者ニ對シテハ證印ヲ附シ販賣使用ヲ公認セリ又一般ノ修覆品ニ對スル檢定ハ之ヲ各道知事ニ委任セリ

(二) 度量衡器計量器ノ密輸入ノ取締ハ稅關官吏ニ對シ度量衡事務ヲ囑託シ之ガ取締ノ徹底ヲ期セリ

(三)大正二年以降毎年又ハ隔年毎ニ各道府郡島在勤官吏ヲ本府度量衡所ニ招集シ度量衡ニ關スル技術及事務ヲ講習シ檢定取締官吏ヲ任命シ各地ニ於ケル必要ナル檢定並取締事務ヲ施行セシメツツアリ

(四)度量衡ノ取締ニ關シテハ各道檢定官吏ノ取締ノ外本府職員ヲ各地ニ派遣シ正規度量衡器ノ使用ヲ獎勵スルノ外一面店舗工場其ノ他取引ヲ爲ス場所ニ臨檢セシメ器物使用ノ適否並商品量目ノ検査ヲ爲シ專ラ計量ノ正確ヲ期シツツアリ

(五)自治取締機關

逓信局・專賣局・鐵道局・税關其ノ他會社・工場等ニ於テ使用スル度量衡器計量器ノ正否ハ直ニ民衆ニ利害ヲ及ボシ其ノ影響スル所大ナルヲ以テ單ニ官憲ノミノ取締ニ委ヌベキニ非ズ主トシテ自治的取締ノ必要ヲ認メ前記度量衡講習會ニハ此等關係者ヲ出席聽講セシメ漸次自治的取締機關ヲ設置シ計量ノ完璧ヲ期シツツアリ

(六)メートル法實施

現行度量衡令實施以來展覽會講習會及懇談會等ニ依リ銳意メートル法ノ普及宣傳ニ努メタルト時勢ノ推移ニ伴ヒ一般ノ自覺トニ依リ漸次實行ノ緒ニ就キ其ノ成績相當見ルベキモノアリ就中學校教育ハ殆ド完全ニ近ク鐵道・逓信・專賣・土木等ノ事務事業モ略實行ニ移リ民間側ニ於テモ主要都市ニ於ケル百貨店・公設市場・大會社・大工場等ヲ初メトシ日ヲ逐フテ實行者増加ノ趨勢ニアリ

四 石油業ノ取締

石油ノ供給確保並製油業ノ確立ヲ期シ産業交通上ハ勿論國防ノ安固ヲ圖ルベク朝鮮ニ於テモ昭和九年七月一日ヨリ内地同様燃料國策ノ樞軸トシテ先ヅ石油業法ヲ實施シ石油ノ輸入業及精製業ヲ政府ノ許可事業トシ業者ニ對シテハ毎年ノ事業計畫ヲ樹立セシメ之ガ認可制ヲ採用シ又之等業者ニ對シテハ常時一定量ノ貯油義務ヲ負ハンメ斯業ノ健全ナル發達ヲ期セリ之ニ依テ從來ノ内外油ノ競争ハ緩和サレ需給關係亦好轉シ油價暴落ノ不安ハ解消シ石油事業ハ全ク安定スルニ至リ現在石油製造業者トシテ朝鮮石油株式會社及株式會社立石商店ノ二社輸入業者ハ内國會社五社外國會社三社計八社アリ

而シテ液體燃料對策中ノ主眼タル人造石油製造事業ハ幸ヒ朝鮮ハ内地ニ比シ其ノ企業上有利ナル立場ニ在リテ既ニ北鮮地方ニ朝鮮窒素肥料永安工場朝鮮石炭工業灰岩工場日鮮鑛業龍峴工場等ノ建設ヲ見タルガ其ノ使命重大ナルト經營困難ナルトニ鑑ミ朝鮮ニ於テハ内地ニ率先シ之等ニ對シテハ毎年補助金ヲ交付シ或ハ指導ヲ爲ス等々ニ助長發達ノ途ヲ講ジ來リシ迄日支事變ノ勃發ニ依テ石油ノ需要ハ急激ニ膨脹シ一面之ガ國庫收支ノ調整上ヨリ其ノ重要性ハ益々加ヘラレ液體燃料自給確保ハ喫緊ノ要務トナリ愈昭和十三年一月二十五日ヨリ人造石油製造事業法ノ實施ヲ見ルニ至レリ茲ニ於テ朝鮮ニ於テハ更ニ之ヲ積極的保護助長ヲ加ヘ生産人造石油ニ對シ

テハ朝鮮ノ特殊事情ヲ加味シタル補助金ヲ交付スルト共ニ特別ナル助成ヲ圖リ其ノ指導監督ヲ嚴ニシ速ニ斯業ノ本格的確立ヲ圖ルコトトナセリ

第十一節 商工業ノ狀況

一 商 業

朝鮮ニ於ケル商業ハ對内對外共ニ併合以來漸次發展ノ歩ヲ進メ特ニ歐洲戰亂以來輸移出入ノ激增企業ノ旺盛等ニ依リ急速ノ進歩ヲ示セシガ大正九年以來戰後不景氣ノ襲來ニ因リ一時稍沈衰シタリト雖其ノ後漸次好調ヲ辿リ之ヲ併合當時ニ比スレバ殆ド隔世ノ感アリ即チ貿易ニ在リテハ

	昭和十四年	同 十三年	同 十二年	同 十一年	同 十年	同 九年	同 八年	同 七年	同 六年	明治四 十三年
輸 移 出 品 價 額	二、〇〇六、七九三 <small>千圓</small>	八七九、六六六 <small>千圓</small>	六六五、五四一 <small>千圓</small>	五九三、三三三 <small>千圓</small>	五九〇、七九六 <small>千圓</small>	四六五、三六七 <small>千圓</small>	三六八、六六七 <small>千圓</small>	三三三、五五四 <small>千圓</small>	二六二、七九八 <small>千圓</small>	一九九、一三三 <small>千圓</small>
輸 移 入 品 價 額	一、三六八、四四八 <small>千圓</small>	〇、九五九、九二八 <small>千圓</small>	八六三、九五二 <small>千圓</small>	七〇二、四七七 <small>千圓</small>	六五九、四〇三 <small>千圓</small>	五二九、一四九 <small>千圓</small>	四〇四、一八九 <small>千圓</small>	三三〇、三五六 <small>千圓</small>	二七〇、四六六 <small>千圓</small>	一九七、八二二 <small>千圓</small>
計	三、三九五、二四二 <small>千圓</small>	一、九一九、五五七 <small>千圓</small>	一、五四九、〇九三 <small>千圓</small>	一、二九五、八一〇 <small>千圓</small>	一二二〇、一九九 <small>千圓</small>	九八四、五二七 <small>千圓</small>	七七二、八三三 <small>千圓</small>	六三二、七〇七 <small>千圓</small>	五三三、二六四 <small>千圓</small>	三九六、九五六 <small>千圓</small>

ニシテ昭和十四年ニ於テハ明治四十二年ニ比シ約四十倍ニ増加シ

金融ニ在リテハ

	昭和十四年同	十三年同	十二年同	十一年同	十年同	九年同	八年同	七年同	六年同	明治十四年
朝鮮銀行券年末發行高	五〇、五五五	三三、九七七	三七、九〇一	三三、〇六五	二二、〇七七	一九三、四三三	一四八、一七三	一三〇、六三三	一一〇、九一九	二〇、一六三
手形交換高	三、九七四	三、九一九	三、〇三三	三、〇七四	二、八六三	三、六七一	三、六九〇	三、一三三	三、〇六四	五、九四六
各種銀行貸出年末現在高	一、八八、九五五	一、〇六八、八三四	九五七、九二二	八四五、八三三	六九四、八二六	六九一、七三六	五五八、二二六	五二九、六三三	四八八、九六六	三、七、九二二
各種銀行預金年末現在高	二、三九、八九五	六四、三〇六	四五六、一六八	四二五、五三〇	四〇四、四五〇	三六六、三二七	二九四、七五二	二五五、六五五	三三、七九二	一八、三五五

ニシテ昭和九年ヲ明治四十二年ニ比スレバ實ニ夥シキ發達ヲ示セリト謂フベシ又朝鮮ニ本店ヲ有スル商業又ハ銀行業若ハ金融業ヲ營ム會社ニ在リテモ

	昭和十四年末	同十三年末	同十二年末	同十一年末	同十年末	同九年末	同八年末	同七年末	同六年末	明治十四年末
社 數	一一、二六六	一、〇七六	一、一七七	一、〇一九	八七七	九三三	九四四	九二〇	八七三	五〇
公稱資本金	四、四六四	二、五七八	二、七〇〇	二、四〇三	一九五、八五五	一八六、四八〇	一八五、二六〇	一七六、四七七	一七八、八〇七	一八、二〇九
拂込資本金	一九三、七〇九	一五六、二八七	一五八、〇三二	一一八、三二八	一一九、六九五	一一〇、八三二	一〇三、七二九	九八、九二二	九九、八七六	一〇、七五〇

ニシテ明治四十二年ニ比シ昭和十四年ニハ社數二十倍半公稱資本金約十八倍拂込資本金約十八倍ニ達セル等朝鮮商業發達ノ趨勢ヲ察スルニ足ルモノアリ

二 工業

工業 ニ在リテハ特殊ノモノヲ除クノ外大正五年以來是亦歐洲時局ノ影響ヲ受ケテ急速ノ發達ヲ示シ工産額ノ如キ大正元年ニ於テ一千七百餘萬圓ニ過ギザリシモノ昭和十四年ニ於テハ十四億九千八百二十七萬餘圓ニ達シ大正元年ニ比シ八十八倍餘ニ當リ以テ工業發達ノ一斑ヲ知ルニ足ルベク今後工業知識ノ普及發達各種施設ノ擴充等ト相俟ツテ益其ノ振興ヲ見ルニ至ラン

(1) 工業原料

總況 由來朝鮮ニ於テハ概シテ各種工業原料ノ賦存産出ニ乏シカラズ本府設置以來原始産業ノ各方面ニ互リ特ニ諸般ノ勸奨施設ヲ加ヘタル結果比年品質ノ改良産額ノ増加ヲ來シツツアリ就中其ノ大宗ハ農産物ニシテ米麥馬鈴薯玉蜀黍其ノ他ノ含澱粉質釀造原料若ハ澱粉原料及大豆荏胡麻子棉子蓖麻子等ノ製油原料又ハ棉花繭大麻苧麻等ノ織物原料ヲ主トシ其ノ他自然産物タル粘土硅砂石灰石等ノ窯業原料無煙炭褐炭ノ燃料及金銀銅鐵黑鉛亞鉛マグネシウムアルミニウム等ノ金屬原料ノ埋藏量頗ル多ク牛皮皮革牛脂牛骨ノ畜産物原料ハルブ軸木等ノ林産物原料生魚貝魚油海藻等ノ水産原料亦豊富ナル等將來有力ナル資本家ノ開發經營ニ俟ツモノ枚擧ニ遑アラズ

(2) 將來有望ナル工業

概況 朝鮮ハ工業原料ノ生産アリ勞力ノ餘剩亦少カラズ其ノ他工業成立ノ素因ニ富メルヲ以テ之ニ十分ノ資金ヲ投下シ近代の工場ノ經營施設ヲ爲スニ於テハ必ズ大ニ其ノ振興ヲ見其ノ製品ハ嘗ニ朝鮮内ノ需要ヲ充タスニ足ルノミナラズ更ニ進ヨテ内地及諸外國ニ輸移出スルニ至ルベキモノ少カラズ就中紡織業製紙業窯業釀造業肥料工業化學工業輕金屬工業製鐵工業機械工業製革業製粉業製糖業液體燃料工業等ハ其ノ前途最モ有望ナリ

有望工業ノ種類

(一) 機業ハ氣候風土其ノ原料タル棉花麻類ノ生育及養蠶ニ適スルヲ以テ綿麻

絹各種ノ織物ハ鮮内到處ニ生産セラレ明治四十四年ノ生産額五百餘萬圓ナリシモノ昭和十四年ニハ二億百三十五萬餘圓ニ達セリト雖尙需要ノ大部分ハ之ヲ輸移入ニ仰ギ其ノ額明治四十三年ニハ一千二百萬圓ナリシモノ昭和十四年ニハ一億六千三十四萬九千餘圓ニ達セリ(二) 紡織業ハ其ノ原料タル棉花ノ産出豐富ナルニ拘ラズ資本技術經驗及工場の訓練ヲ經タル勞働者ノ缺乏等ニ因リ棉花ハ主トシテ内地ニ移出セラレ朝鮮内ニ於ケル紡織業ノ經營ニ關シテハ久シク之ヲ顧ミル者ナカリシモ各般ノ事情ヲ調査研究シテ其ノ將來有望ナルコト明確ト爲リ大正六年十一月釜山ニ朝鮮紡織株式會社設立セラレ紡績業ノ興起ヲ見ルニ至リ更ニ昭和九年東洋紡績仁川工場ノ創業ヲ見亞イデ鐘紡全南京城兩工場京城紡織永登浦工場及東洋紡績京城工場ノ操業ヲ見ルニ至レリ(三) 製紙業ハ其ノ生産額明治四十四年ニ於テ三十八萬二十圓ニ過ギザリシモノ昭和十四年ニハ九百三十八萬三千圓ヲ算スルニ至レルモ其ノ大部分ハ朝鮮紙ニシテ近時鮮内文化ノ發展社會ノ進歩ニ伴ヒ和紙及西洋紙ニ對スル需要年年増進シ明治四十三年八十萬圓ヲ出デザリシ其ノ

輸移入額ハ昭和十四年ニ於テ正ニ二千三百十九萬餘圓ヲ超過スルニ至リ將來益増加スベキ傾向ニ在リ現在鮮内ニ於ケル大規模製紙工場ハ王子製紙新義州工場ノミナルガ朝鮮ニハ木材楮皮縑縷等ノ製紙原料ニ乏シカラザルヲ以テ和洋紙生産ノ前途多望ナリ(四)窯業ハ其ノ原料ノ優良ナルモノ到ル處ニ多量ニ包藏セララルヲ以テ大正六年日本硬質陶器株式會社ガ釜山ニ於テ陶器製造業ヲ開始シ次デ大正八年小野田セメント製造株式會社ハ平壤府外勝湖里ニ昭和三年咸鏡南道川内里ニ同十一年咸北古茂山ニ夫夫工場ヲ設置シセメント製造業ヲ經營シツツアリシガ後之ヲ朝鮮小野田セメント製造株式會社ニ改組セリ右ノ外朝鮮セメント株式會社海州工場及朝鮮淺野セメント株式會社鳳山工場アリ尙目下朝鮮小野田セメント株式會社ハ江原道三陟ニ又鴨綠江水力發電會社ハ勝湖里粉碎工場ハ水豊ニ夫夫工場建設中ナリ(五)清酒ハ内地人ノ移住増加ニ伴ヒ需要激増シ且朝鮮ニ於テハ原料勞銀共ニ低廉ナルノ外釀造期間長ク又腐敗ノ虞少ナキ等有利ノ事業ナルノミナラズ之ガ品質ノ向上ハ朝鮮人ノ之ニ對スル嗜好ノ推移ト相俟テ鮮内生産逐年増加シ明治四十四年ニ於テ二萬四千餘石價額七十四萬餘圓ナリシモノ昭和十四年ニハ十一萬七千六十八石八百十九萬圓増加シタリト雖尙内地清酒ノ移入價額三百四十二萬餘圓ヲ算セリ(六)本府產米増殖施設ノ進展ニ伴ヒ人造肥料ノ需要ハ漸次増加セルモ從來鮮内ニ生産ナキ爲總テ之ヲ輸移入ニ仰グ状態ナリシガ昭和二年咸鏡南道咸州郡興南邑ニ朝鮮窒素肥料株式會社設立サレ昭和五年度ヨリ其ノ事業ヲ開始シ肥料工業ノ興起ヲ見昭和十四年ニ於テハ硫安四十六萬九千七百五十六噸硫磷安十三萬一千餘噸等ヲ生産シ尙昭和十二年五月ニ日本窒素肥料株式會社ハ朝鮮窒素肥料株式

會社ヨリ分離シ石灰窒素昭和十四年四萬六噸ノ生産ヲ爲スニ至レリ此ノ外同社ハ昭和十四年四月ヨリ鹽安燐安ノ製造ヲ開始セリ(七)金屬工業ハ從來多クハ副業トシテ營マレ之ガ製品ハ主トシテ粗笨ナル日用器具ノ範圍ヲ出デザリシモ近時京城其ノ他ノ都會地ニ於テ新式ノ鐵工業ヲ營ム者増加シ設備技術共ニ良好ニシテ需要大ニ増加スルニ至リ殊ニ軌近朝鮮ニ於ケル各種企業ノ勃興特ニ産金其ノ他地下資源ノ開發等ニ伴ヒ鑛山用其ノ他諸機械類ノ需要著シク増加シツツアルニ對應シテ斯業ノ著シキ進展ヲ見ルニ至レリ製鐵工場トシテハ日本製鐵兼二浦製鐵所及日本高周波重工業城津工場ノ外日本製鐵及三菱鑛業ニ於テ茂山鐵山鑛石ヲ原鑛石トスル製鐵所ヲ清津府ニ夫々計畫中ニシテ又朝鮮理研金屬會社ハ鎮南浦ニ於テ大規模ノ特殊鋼製造計畫ヲ進メツツアリ(八)輕金屬工業モ亦鮮内ニ豐富ニ賦存スル明礬石礬土頁岩及マグネサイトノ利用開發ニ依リアルミニウム及マグネシウム工業等將來相當刮目スベキモノアリ現ニ操業開始セルモノニ朝鮮窒業肥料株式會社興南工場、朝鮮理研金屬株式會社鎮南浦工場及日本金屬株式會社興南工場アリ(九)莞草製スリツバ・マツト等ハ朝鮮ノ特産物ニシテ將來貿易品トシテ有望ナリ(十)製革業ハ明治四十四年京畿道永登浦ニ朝鮮皮革株式會社設立セラレ新式ニ且大規模ニ事業ヲ開始シテ朝鮮製革界ニ一生涯ヲ開キ次デ忠清南道大田ニ大田皮革株式會社起リ尙其ノ他ノ各地ニモ製革工場ノ勃興ヲ見ルニ至リ大體ニ於テ原料ノ豐富販路ノ有望製造設備ノ完整職工技術ノ熟練等事業發達ノ要件備ハリ前途有望ナリ(十一)燐寸製造業ハ朝鮮ニ於ケル勞銀ノ低廉ナルト原料軸木資材ノ豐富ナル等斯業ノ勃興ヲ促シ昭和十四年ニ於ケル生産額ハ百九十九萬餘圓ニ達セルモ仍百四十七萬餘

國ノ移入ヲ見タリ(十二)製糖業ハ明治三十九年以來西鮮地方ニ甜菜耕作試驗ヲ行ヒ良好ノ結果ヲ得タルヲ以テ大正六年平壤ニ朝鮮製糖株式會社ノ設立アリ後大日本製糖株式會社ニ合併シ同年ヨリ製糖作業ヲ開始シ相當ノ成績ヲ收メツツアリシガ昭和六年甜菜ノ栽培ヲ中止シ現在ハ布哇臺灣ヨリ粗糖ヲ輸移入シ専ラ精製ヲ爲シツツアリ昭和十四年ノ生産ハ精製糖三萬六千八百二十二號一千七百七萬餘圓ニ達セリ(十三)其ノ他製粉業液體燃料工業硬化油製造業石鹼工業人絹織物染色工業石炭液化工業電球及珪瑯鐵器工業等亦朝鮮ニ於テ注目スベキ事業ニ屬シ編組物漁網漆器竹細工品杞柳木桶細工品等ノ製造業ハ其ノ生産未ダ多カラズト雖將來需要増加ノ趨勢ニ在リ且原料豐富ニシテ而モ家内工業トシテノ素地アル等何レモ將來有望ナル企業ノ餘地ヲ存ス

第十二節 工場

概況 朝鮮ニ於ケル製造工場ハ歐洲戰前ニ在リテハ煙草皮革線綿機業製鍊精鹽等ニ於テ主トシテ内地人又ハ外國人ノ經營ニ係ル規模組織ノ稍見ルベキモノ數箇所ヲ除クノ外殆ド舉グルニ足ルモノナカリシガ歐洲戰後内鮮財界ノ好況ニ伴ウテ大小ノ工場著シク増加セリ即チ明治四十四年ニ於テ工場數百五十一從業者數八千二百人生産品價額九百二十二萬圓ニ過ギザリシモノ大正八年ニ至リ工場數一千九百從業者數四萬八千七百人生産品價額二億二千五百萬圓ニ増加シ更ニ昭和十四年ニ於テハ工場數六千九百二十三從業者數二萬一千六百四十一人生産品價額一億九千八百二十七萬七千餘圓ニ達シタルガ如キ亦以テ急速ノ發展ヲ知ルニ足ラン

第十三節 產業團體

三五八

商工會議所 商工會議所ハ商工業ニ關スル公益團體トシテ重要ナル機關タルニ拘ラズ從來何等據ルベキ法規ナシ其ノ專業上又監督上遺憾少カラザリシヲ以テ大正四年朝鮮商業會議所令ヲ施行シ以テ有效ニ其ノ機能ヲ發揮セシムルコトヲ期シ本令ノ施行ト共ニ從來同一都市ニ内鮮人各別ニ設立セシヲ統一シ兩者協力シテ商工業ノ進歩發達ヲ圖ラシムルコトトシ且之ニ法人格ヲ與ヘ其ノ地位資格ヲ明ニシ適當ノ監督ヲ加ヘ諸種ノ弊害ヲ誘起スルガ如キコトナカラシメタリ爾來星霜ヲ閱スルコト十五年同令モ亦長足ノ發達ヲ遂ゲ殆ド其ノ面目ヲ一新セル朝鮮ノ實情ニ副ハザルモノアルヲ認メタルヲ以テ昭和五年之ヲ廢シテ新ニ朝鮮商工會議所令ヲ制定公布シ時代ノ要求ニ應ジ名稱ヲ商工會議所ニ改メ純然タル商工業者ノ自治團體トシ益其ノ機能ノ發揮ニ資スルコトトセリ現ニ存スル會議所ハ京城仁川群山木浦大邱釜山平壤鎮南浦新義州元山清津開城大田咸興全州光州馬山海州城津寧津ノ二十ニシテ此ノ外商工會議所ノ綜合機關タル朝鮮商工會議所アリ

重要物產同業組合 從來朝鮮ニ於ケル同業組合ハ數個ノ組合ヲ除クノ外概ネ社交的團體ニ過ギズシテ組合本來ノ目的タル營業上ノ弊害矯正公共ノ利益増進等ニ於テ何等成績ノ見ルベキモノナク寧ロ諸種ノ弊害ヲ醸成スルノ虞アリシヲ以テ大正四年十月一日ヨリ朝鮮重要物產同業組合令ヲ實施シ組合ノ設置ニ付テハ總督ノ認可ヲ受ケシメ之ニ法人格ヲ與ヘテ其ノ基礎ヲ鞏固ナ

ラシメ且組織權限監督等ニ關スル詳細ノ規定ヲ設ケ以テ從來ノ弊害ヲ根絶シ克ク其ノ機能ヲ發揮セシムコトヲ期セリ而シテ本令ニ依リ同業組合ヲ設置シ得ベキ業ノ種類ハ現在米大豆家畜家禽及其ノ畜産物毛皮及毛皮製品棉花繭蠶種桑苗果物織物紙釀造品電球珪瑯鐵器人絹織物護謄靴靴下白蔘燐寸煉瓦石油蠟石石炭木炭及製材ノ生産製造若ハ販賣ノ業又ハ之ト密接ノ關係ヲ有スル業ニ限レリ爾來之ニ依リテ設置ヲ認可シタルハ昭和十四年度末現在ニ於テ果物同業組合九同聯合會一石油八同聯合會一蠶種同業組合四人蔘同業組合二紙物穀物牛乳蠟石各一合計二十九アリ因ニ畜産同業組合及同聯合會ハ其ノ事業ガ農會ノ事業トシテ統制セラレタルヲ以テ昭和八年三月三十一日限り解散セリ

工業組合 朝鮮ノ工業ハ異常ノ發展ヲ遂ゲツノアリト雖其ノ大部分ハ中小工業ニシテ之ガ振興ヲ圖ルコトハ工業全般ノ振興上極メテ重要ナル地位ヲ占ムルモノナルガ其ノ實情ヲ見ルニ多クハ資力薄弱ニシテ秩序統制ヲ缺ギ其ノ進展上幾多ノ不合理アルニ鑑ミ工業組合制度ヲ設ケ共同施設ニ依リ販賣購買利用等ノ經濟事業ヲ行ハシメ大企業ノ有スル利便ヲ得セシムルノ外檢査統制金融等ノ施設ニ依リ業界ノ改善發達ヲ企圖セシムルノ要アルヲ認メ昭和十三年八月朝鮮工業組合令ヲ公布シ同年九月一日ヨリ之ヲ施行シタル處昭和十四年度末迄ニ設立ヲ見タル組合及聯合會ハ組合鐵工一〇、ゴム三、菓子三、メリヤス二、家具二、煉瓦燐寸、人造眞珠、染色、人絹織物、襪、絲、珪瑯、電球、造船、船具、印刷、蠟燭、モルタル、瓦、絞加工、紡績、被服、硝子、素麵、タオル、各一、聯合會、ゴム一、計四〇ニ達シタリ

第十四節 市場及取引所

市場 從來朝鮮ニ於テ(イ)多數ノ需要者供給者が一定ノ場所ニ集合シ賣買交換ヲ行フ所謂在來普通市場(ロ)多數ノ營業者一場屋ニ於テ主トシテ穀物食料品ノ販賣業ヲ行フ食料品販賣市場(ハ)委託ヲ受ケ競賣ノ方法ニ依リ貨物ノ販賣ヲ行フ糶市場ノ三種ナリシガ如シ而シテ其ノ大部分ハ在來普通市場ニ屬シ地方ノ商業上重要ナル取引機關ヲナシ生活物貨ハ概ネ之ニ依リ供給セララルノ實情ニ在リ之等市場ガ一般商取引上ニ寄與貢獻シ來リシハ絮説ヲ要セザル所ナルガ從來之ガ監督取締ニ關スル何等ノ規程ナク種種ノ弊害アリシヲ以テ其ノ弊風ヲ一新シ監督ヲ一層嚴ニスル必要ヲ認め大正二年九月市場規則ヲ制定公布シ爾來數次ノ改正ヲ經テ今日ニ至リシガ取引品ノ重要ナルモノハ農産物畜産物水産物織物等ニシテ市場數及取引高左ノ如シ

市場數及取引高

	昭和十四年	同十三年	同十二年	同十一年	同十年	同九年	同八年	同七年	同六年	同五年	同四年	同三年
市場數	一、五三六	一、五三三	一、五三三	一、四九七	一、四九七	一、四九七	一、四九七	一、四九七	一、四九七	一、四九七	一、四九七	一、四九七
取引高 (單位：圓)	四、九、〇、〇〇〇	四、九、〇、〇〇〇	四、九、〇、〇〇〇	四、九、〇、〇〇〇	四、九、〇、〇〇〇	四、九、〇、〇〇〇	四、九、〇、〇〇〇	四、九、〇、〇〇〇	四、九、〇、〇〇〇	四、九、〇、〇〇〇	四、九、〇、〇〇〇	四、九、〇、〇〇〇

現物市場 一 同業者相會シ見本又ハ銘柄ニ依リ賣買取引ヲ行フ機關ニシテ從來其ノ性質及沿革ニ鑑ミ之ヲ市場規則適用ノ外ニ置キ行政上任意ノ監督ヲ施シ來リシガ大正九年四月市場規則

ヲ改正シ之ガ公認ノ制度ヲ立テ其ノ基礎ヲ鞏固ナラシムルト共ニ法令ノ根據ノ下ニ嚴重ノ監督ヲ施シテ其ノ弊竇ヲ芟除シ以テ此ノ種市場ノ整備ト機能發揮トヲ完ウセシメンコトヲ期セリ而シテ昭和五年度末迄ニ市場設置ヲ許可シタル箇所ハ京城府二箇所江景群山府木浦府大邱府釜山府鎮南浦府新義州府及元山府各一箇所計十箇所ニシテ京城府ニ於ケルモノ一箇所ガ會社經營ニ係ル有價證券市場タリシ外何レモ當業者ノ組合經營ニ屬スル穀物市場ナリシガ朝鮮取引所令ノ施行並市場規則ノ再改正(昭和六年九月六日)ニ依リ右有價證券市場ハ取引所ト爲リ株式會社朝鮮取引所證券取引市場トシテ存續シ穀物現物市場ハ昭和七年末ヲ以テ其ノ存在ヲ失フニ至レリ

正米市場 朝鮮取引所令ノ公布ニ伴フ市場規則ノ改正ニ因リ穀物現物市場ハ其ノ存在ヲ失フニ至リシヲ以テ此等市場ニ於テ行ハレタル直取引ハ別ニ朝鮮正米市場規則ヲ發布シ(昭和六年九月六日)取引所以外ニ於ケル米穀ノ直取引目的トスル市場ノ統制ヲ圖ルコトトナリ釜山穀物商組合ノ經營ナル釜山正米市場ノ設置ヲ許可シタルモ昭和十四年米穀取引所機構ノ改革ニ依リ朝鮮米穀市場會社令ヲ發布シ朝鮮米穀市場會社ノ外市場ノ存立ヲ容認セザルコトトナリ同市場ハ同年末之ヲ廢止セリ

取引所 取引所ニ關シテハ總督府設置以來永ク消極方針ヲ採リ明治三十二年時ノ駐在領事ノ認可ヲ受ケ設立セル株式會社仁川米豆取引所ノ存立ヲ沿革ニ依リ容認セル外一切之ガ新設ヲ認メザリシガ朝鮮產業經濟發展ノ實情ニ鑑ミ昭和六年朝鮮取引所令ヲ同年九月其ノ施行規則ヲ制定公布シ昭和七年一月ヨリ之ヲ實施シ同時ニ群山・木浦・大邱・釜山及鎮南浦ノ五箇所ニ全員組織米

穀取引所ノ設立ヲ免許シ又取引所トシテ經過的ニ其ノ存在ヲ認メラレタル株式會社仁川米豆取引所及株式會社京城株式現物市場ノ合併ヲ認可シ株式會社朝鮮取引所ヲ設立シ仁川ニ於テ米豆ノ清算取引ヲ京城ニ於テ有價證券ノ混算及貨物取引ヲ行ハシムルコトトセリ

爾來米穀取引所及有價證券取引所共大體順調ナル發達ヲ遂ゲ斯界ニ貢獻スル所大ナルモノアリタルガ内地ニ於ケル米穀取引機構ノ改革ハ獨リ朝鮮ノ獨善ヲ許サズ朝鮮ニ於テモ新ニ朝鮮米穀市場會社令ノ制定ヲ見同令ニ依ル朝鮮米穀市場會社ノ外米穀市場ノ經營ヲ爲スヲ得ザルコトトトリツルヲ以テ米穀取引所及朝鮮取引所仁川市場ハ何レモ昭和十四年末之ヲ廢止シ以テ有價證券取引一アルノミナリ

商品券取締 商品券ノ發行竝利用ハ近時經濟界ノ發達殊ニ百貨店ノ進出ニ依リ著シク發達ヲ遂ゲ全鮮ニ於ケル發行總額ハ相當多額ニ達シ殊ニ百貨店ノ發行額ハ其ノ大半ヲ占メ此等大商店ハ之ニ依リ營業上多大ノ利益ヲ享受シ來リシガ右ハ中小業者ノ競争上苦痛トスル所ナルヲ以テ之ヲ緩和シ一面商品券發行者ノ破綻又ハ營業停止ノ際ニ於ケル商品券所有者ノ不測ノ損害ヲ除去スル等商品券取締ノ必要ヨリ昭和八年一月朝鮮商品券取締令及附屬法令ヲ公布シ同年二月一日ヨリ之ヲ施行セリ

第十五節 保 險

保險ニ類スル思想ハ古來朝鮮ニモ存セシガ會社組織ニ依ル保險事業ノ如キハ全ク内地ヨリ移入セラレタルモノニシテ明治二十四年帝國生命保險株式會社ガ釜山ニ代理店ヲ設置シタルヲ以

テ其ノ嚆矢トス之等ノ保險業取締ニ關シテハ何等法規ノ制定ナク全然民間ノ自由ニ委スルノ外ナカリシガ以上ノ營業ハ何レモ内地ニ於テ事業免許ヲ受ケタル會社ノ支店出張所又ハ代理店ニ屬スル關係上各其ノ本店ヲ通ジ間接ニ内地保險業法ノ監督ヲ受ケタルヲ以テ別段弊害ノ發生ヲ見ザリキ

總督府設置後明治四十三年十二月會社令發布セラレ同令ノ適用ヲ受クルコトナリ朝鮮ニ於ケル會社ノ設立及朝鮮外ニ於テ設立セル會社ノ本店又ハ支店ノ設置ニ付キテハ朝鮮總督ノ許可ヲ要スルコトナレリ而シテ會社令ハ大正九年三月限り廢止セラレシモ保險事業ニ付テハ專業ノ性質ニ鑑ミ機宜ノ方法トシテ會社令ノ適用ヲ存續スルコトナセリ

保險事業ハ年ニ依リ多少ノ消長アリシモ大體ニ於テ當業者ノ努力ト經濟狀態ノ昂上及保險思想ノ普及トニ依リ逐年發達シ生命保險ニ在リテハ明治四十三年末ニ於テ内地會社ノ朝鮮ニ於テ事業ヲ經營スルモノ十一社其ノ支店出張所代理店數九十五契約高一萬四千件三百七十五萬八千圓同年收入保險料十九萬圓ナリシガ昭和十四年末ニハ朝鮮ニ於テ事業ヲ營ム會社三十五社内朝鮮ニ本店ヲ有スル會社一内地ニ本店ヲ有スル會社二十一外國ニ本店ヲ有スル會社三是等ノ支店出張所代理店數四千八百七十三ニシテ契約高及收入保險料左ノ如シ

年始現在契約高		新契約高		年末現在契約高		收入保險料
件數	金額	件數	金額	件數	金額	
四八〇八四 <small>件</small>	七七七九六 <small>千圓</small>	二〇九五六 <small>件</small>	二八一三九 <small>千圓</small>	六三六五四 <small>件</small>	九三六〇八 <small>千圓</small>	三二六四三 <small>千圓</small>

損害保險ニアリテハ明治四十三年末朝鮮ニ於テ内地會社ノ事業ヲ經營スルモノ十二社共ノ出張所及代理店數八十九契約高三萬二千件三千四百五十萬圓同年收入保險料四十萬三千圓ナリシガ昭和十四年末ニハ朝鮮ニ於テ事業ヲ營ムモノ六十社内朝鮮ニ本店ヲ有スル會社一内地ニ本店ヲ有スル會社四十七外國ニ本店ヲ有スル會社十七此等ノ支店出張所代理店數六千七百七十七ニシテ契約高及收入保險料左ノ如シ

年始現在契約高		新契約高		年末現在契約高		收入保險料
件數	金額	件數	金額	件數	金額	
四〇二九八 <small>件</small>	六四一七三 <small>千圓</small>	九四一七五 <small>件</small>	一、一〇六、三八九 <small>千圓</small>	六六七〇〇 <small>件</small>	九六五四五 <small>千圓</small>	七二八八 <small>千圓</small>

第十六節 博覽會及共進會參同施設

一、興亞時局博覽會ニ對スル參同 本會ハ仙臺商工會議所主催ノ下ニ四月二十日ヨリ同五月二十日ニ至ル二十一日間仙臺市西公園ニ於テ國防思想ノ普及徹底竝ニ長期經濟戰下ニ於ケル産業ノ振興ヲ企圖スル目的トシテ開催セラレタルモノガ本府ハ經費三千五百圓ヲ又鐵道運輸、專賣局等ハ夫夫相當ノ經費ヲ支出シ昭和三年東北産業博覽會ノ際建設セル建物約三十餘坪ニ大修理ヲ加ヘ之ヲ利用シ館内ニ各種産業、交通、通信、專賣事業及國民精神總動員ニ關シテ模範的表示寫眞等ヲ展示シ朝鮮ノ事情竝ニ産業ニ關スル宣傳ニ努メ多大ノ效果ヲ示セリ

二、聖戰興亞博覽會ニ對スル參同 本會ハ上毛新聞社主催ノ下ニ十一月一日ヨリ十一月九日ニ至

ル四十日間前橋市ニ長期建設ニ處スル國民ノ覺悟及認識ノ周知徹底ヲ期フルコトヲ目的トシテ開催セラレタルモノニシテ本府ハ經費一千四百四十圓ヲ支出シテ之ニ參同シ鮮滿支興亞館ノ一部約四十坪ニ鮮肉ノ主要生産品ヲ陳列セル外チオラマ圖表寫眞等ニ依リ朝鮮ノ交通産業其他ノ實情ヲ展示シ同地方民ニ對シ朝鮮ノ事情及ニ産業ノ狀況ヲ認識セシメ其ノ效果甚大ナルモノアリタリ

三、紀元二千六百年奉祝展覽會ニ對スル參同 本府ハ紀元二千六百年奉祝會主催ノ下ニ昭和

十五年一月九日ヨリ同二十八日ニ至ル月曜ヲ除キ十八日間東京市内ノ各百貨店ニ於テ開催セラレタルモノニシテ本府ハ經費二千五百圓ヲ鐵道、通信、專賣ノ各局ヨリモ夫夫相當ノ經費ヲ支出シテ之ニ參同シ新宿伊勢丹ノ「我等ノ新天地」ニ出品スルコトトナリ同百貨店新築三階約八十餘坪ニ鮮肉生産ノ各種重要生産品ヲ陳列セル外チオラマ・パノラマ圖表或ハ寫眞・モンタージ等ニ依リ朝鮮ノ狀況ヲ展示シ朝鮮ノ事情及ニ産業ニ對スル認識ヲ深メタル效果甚大ナルモノアリタリ

四、前記ノ外昭和十四年朝鮮物産協會新潟支部ヲ機會ニ 朝鮮物産協會主催ノ下ニ新潟市ニ

開催セラレタル朝鮮事情紹介及ニ物産即賣會ニ參同シ朝鮮ノ文化、産業、交通、風景、民俗等ノ寫眞チオラマ及ニ鮮肉生産品ヲ展示シ又之ガ即賣ヲ實施シ同方面ニ對シ朝鮮ノ事情及ニ物産等ノ紹介宣傳ニ努メ又鮮肉ニ於テハ商工新聞社主催全鮮産業、朝鮮發明協會主催代用品展示會等ニ

參同シ戰時體制下ニ於ケル産業報告ノ精神發揚竝ニ産業進展ニ資スル處尠ナカラザルモノアリタリ

第十七節 商品見本市ノ開催及參同

朝鮮事情及物産ノ紹介宣傳ニ付テハ從來各地ニ於ケル博覽會・共進會等ニ參同施設シ又活動寫眞班ノ出張巡回各種印刷物ノ配付等ニ依リ機會アル毎ニ之ガ徹底ニ努メ來リンガ以上ノ方法ノミヲ以テシテハ商品ノ直取引促進上未ダ充分ナリト云フヲ得ズ依テ本府ハ昭和五年以來朝鮮ト密接ノ關係ヲ有スル内地・滿洲及支那ノ各地ニ朝鮮商品見本市ヲ開催シ又ハ滿鐵輸入組合聯合會主催ノ第五回北支綜合見本市ニ參同シテ鮮產品ノ需要ヲ喚起シ商取引ノ促進ト貿易ノ改善發達ニ資スル所アリシガ何レモ相當多量ノ商談成立シ豫期以上ノ効果ヲ收メ得タリ

一、朝鮮物産滿洲關東州及中華民國見本市開催

本府ハ本府主催各道及各道當業者參加ノ下

ニ昭和十三年度以降引續キ滿洲國關東州及中華民國ノ各樞要地ニ於テ開催シ昭和十四年度迄ハ專ラ販路擴張竝ニ朝鮮商品ノ紹介宣傳ニ努メタルガ支那事變ノ長期化ニ伴ヒ區域貿易ノ調整ノ急務ナルニ鑑ミ昭和十五年度ニ於テハ實施目的ヲ專ラ朝鮮對各地ノ貿易調整ニ主力ヲ置キ併テ朝鮮産業ノ宣傳ニ努メツツアリ

二、第五回北支綜合見本市ニ對スル參加竝ニ朝鮮物産北京承德錦州見本市即賣會開催

第五回北支綜合見本市ハ昭和十三年七月七日ヨリ三日間滿洲輸入組合聯合會主催ノ下ニ天津ニ

於テ開催セラレタルモノニシテ本府ハ朝鮮貿易協會並各道ヨリ營業者二十四商店ヲ糾合シ之
レニ參加セシムルト共ニ此ノ機ニ北京承德錦州ノ各地ニ於テ本府主催ノ下ニ見本市ヲ開催セ
ル外即賣會ヲモ併施シテ朝鮮商品ノ販路擴張並紹介宣傳ニ努メタリ

여 백

第十章 專賣

(一) 煙草

沿革 朝鮮人ノ煙草ニ對スル嗜好ハ頗ル普遍的ニシテ中年ニ達スレバ殆ド之ヲ喫用スルノ慣習アリ隨テ其ノ消費量亦高率ヲ示シ之ガ栽培ハ古來普ク各道ニ行ハレシガ故ニ舊韓國政府ハ之ニ對スル賦課ヲ以テ一大財源ト爲シ將來專賣制度ヲ布ク方針ノ下ニ煙草耕作稅ヲ制定セシメ其期ノ效早ヲ舉グルニ至ラズ仍テ日韓併合後政府ハ大正三年ニ煙草製造工場ノ設置地域ヲ限定スルト共ニ製造煙草消費稅ヲ新設シ同七年ニハ之ガ改正ヲ行ヒ耕作稅ヲ廢止シ葉煙草消費稅ヲ設ク製造煙草トノ權衡ヲ圖レリ其ノ後時勢ニ鑑ミ財政收入ノ増加ヲ期スル爲大正十年七月ヨリ煙草專賣令ヲ實施スルニ至リタルガ當時ノ朝鮮ノ民度及慣習ヲ尊重シテ家用耕作荒刻ノ民間製造及販賣業煙草賣渡等ニ關スル暫定的例外ヲ認メタリ然ルニ其ノ後ノ實績ニ徴スルニ各種ノ犯則多ク甚ダシク專賣制度ヲ阻害セシ爲成ル可ク速ニ是等ノ制度ヲ撤廢スル方針ニ基キ大正十二年以來政府ニ於テ簡易ナル荒刻煙草ヲ製造供給シタルニ一般ノ嗜好ニ投ジ葉煙草賣渡及家用耕作荒刻減小ニ最早是等ノ例外的制度ヲ存置スル必要ナク又他面政府ノ製造設備並ニ販賣機關ニ漸次完備スルニ至リタルヲ以テ葉煙草賣渡ハ昭和二年限り自家用耕作及民間荒刻製造ハ共ニ昭和四年限り何レモ之ヲ廢止シ茲ニ完全ナル專賣制度ヲ見ルニ至レリ

專賣官署 專賣官署ハ專賣局專賣局出張所トシ專賣局ハ京城ニ專賣局出張所ハ朱安開城廣梁灣南市貴城海南ノ六箇所ニ地方專賣局ハ京城全州大邱及平壤ノ四箇所ニ地方專賣局出張所ハ樞要ノ地三十四箇所ニ設置シ新ニ研究所ヲ專賣局内ニ研究支所ヲ京城義州通工場内素砂及朱安ノ三箇所ニ設置シ外ニ地方專賣局直轄及地方專賣局出張所ノ販賣所二百七十九箇所ト專賣局出張所ノ派出所四箇所及地方專賣局又ハ地方專賣局出張所ノ派出所百二十六箇所ヲ設ク

煙草ノ耕作及收納 煙草ノ耕作及收納ニ關スル事務ハ各地方局及龍仁外二十二出張所ヲシテ之ヲ取扱ハシメ且遠距離ノ地ニ於ケル耕作者ノ葉煙草納付ノ便宜ヲ計ル爲適當ノ場所ニ葉煙草收納取扱所百七十二箇所ヲ設置シ一定ノ期間職員ヲ出張セシメ收納事務ヲ取扱ハシム尙煙草耕作組合ヲシテ事業執行上必要ナル諸般ノ事務ヲ援助セシム而シテ該組合ニ對シテハ執務ニ要スル經費ノ幾分ヲ交付スルコトトセリ

最近三箇年度ニ於ケル狀況ヲ示セバ左ノ如シ

年 度	煙 草 耕 作			葉 煙 草 收 納			其 他
	人 員	組 合 數	面 積	朝 鮮 種	內 地 種	米 國 種	
昭和十四年度	一五、三七六	五七	二、一〇三	一、〇五〇、一〇三	一、〇六〇、四七〇	一、三〇七、四一〇	一、四〇〇、四六
同 十三年度	一三、二八九	五五	一、九六〇	一、三三九、〇六一	一、八五二、〇八三	一、三〇七、四一〇	一
同 十二年度	一三、七六一	四八	一、八六七	一、〇七六、七六九	一、七八三、三六五	一、三九三、三六二	一

煙草產地ノ擴張

制度實施當初ハ葉煙草ノ生産高(自家用ヲ除ク)ハ製造原料其ノ他ノ需要數量ヲ超過

シ且專賣令ノ實施ニ際シテ徵收シタル葉煙草亦多量ナルノミナラズ各地ニ散在スル耕作地中不適當ノモノ亦少カラザルヲ以テ此等不適當ノ產地ヲ整理大正十一年度ハ二千二百三町步餘同十二年度ハ四百四十町步餘ノ耕作面積ヲ減少シタルガ又一面ニ於テ從來僻陬ノ地方民ニ全葉喫用トシテ拂下ゲタル葉煙草ノ代用ニ價格ノ低廉ナル荒刻煙草ヲ製造供給セルニ一般ノ嗜好ニ適セル結果需要旺盛ニシテ所要原料著シク増加シ且兩切煙草ノ需要モ累増シ來レルヲ以テ大正十三年度以降現產地及現產地ニ接續シ將來產地トシテ適當ナル地域ニ於テ漸次耕作面積ヲ擴張スル等必要ノ程度ニ耕作セシメ來レリ而シテ本年度モ昨年度同様外國葉ノ輸入ヲ中止シ從來ノ製造原料ヨリ融通シ他面自給自足ノ方針ヲ以テ耕作面積ノ増加ト共ニ一層耕作ノ指導ヲ徹底セシメ反當收穫數量ノ増加ヲ圖リ原料葉煙草需給ノ圓滑ヲ圖レリ

煙草ノ製造

專賣局ニ於ケル煙草ノ製造ハ專賣實施ト同時ニ京城全州大邱及平壤ニ於ケル東

亞煙草株式會社其ノ他ノ主ナル民間煙草製造工場竝ニ其ノ器具機械ヲ徵收シテ之ヲ當該地方專賣局ノ工場ニ充當シ大正十年七月一日ヨリ其ノ作業ヲ開始セリ然ルニ徵收工場ハ設備頗ル不完全ニシテ事業開始ト同時ニ應急的補足改善ヲ加ヘタレドモ製品ノ改善工員ノ衛生及能率ノ増進上遺憾ノ點少カラズ殊ニ事業ノ擴張ニ伴ヒ狹隘ヲ告グルヲ以テ漸次根本的改造ヲ要スルモ差當リ設備ノ甚ダ不完全ナル大邱工場ノ改造急ヲ告グルヲ以テ同地ニ最モ進歩セル理想的ノ工場ヲ新築シ大正十三年度初期ヨリ作業ヲ開始シ次デ同十四年度ニ於テ京城義州通工場ノ増築ヲ行ヒ

且不完全ナル京城太平通工場ヲ廢止シテ統一管理竝ニ製造能力ノ増進ヲ圖レリ又大正十一年度以來製造ヲ開始セル官製荒刻煙草ハ一般ノ嗜好ニ投ジ他ノ製品ト共ニ其ノ需要逐年激増スルニ伴ヒ各工場ノ新築又ハ増築ヲ行ヒ製造能力ノ増加ニ努メ需要供給ニ支障ナキヲ期シツツアリ

製品ハ口付[敷島朝日]兩切[かきリ]コンゴウカイダ・ビジョン・みどりカチドキがやき・蘭・マコー・メーブル特製牡丹さくら輸出用トシテ明星牌双猫牌愛羊牌防共牌荒刻不老煙長壽煙喜煙等ナルガ最近三箇年ニ於ケル煙草製造數量ハ左ノ如シ

年 度	煙 草 製 造 數 量			
	口付紙卷煙草	兩切紙卷煙草	細 刻	荒 刻
昭和十四年度	二六二,〇〇〇 <small>千本</small>	八五二九,四三〇 <small>千本</small>	一	一四二六四,九九〇 <small>庄</small>
同 十三年度	二二八,〇〇八	七〇六二,六四七	七〇,九〇〇	一四,八六六,七三九
同 十二年度	一四六,二〇〇	五二七四,三五八	一	一五,〇五三,二六〇

工員ハ煙草製造及材料品製造ヲ通ジテ男工一千四百七十四名女工二千八百五十一名ヲ使用ス内八十七名ノ内地人工員ハ概ネ多年ノ經驗ヲ有スル者ニシテ專ラ一般工員ノ指導ニ任ゼシム

工場管理上必要ナル民業當時ニ於ケル諸般ノ設備ハ事業開始ト同時ニ悉ク之ヲ補修又ハ改廢シ服務規律ヲ定メテ工員ノ風紀ヲ肅正シ工員訓練ノ方式ヲ確立シテ作業方法ヲ統一シ能率ノ増進及製品ノ改善ヲ圖ルト共ニ工員ノ福祉増進保護救濟ニ關シテ新ニ醫務ノ制ヲ定メテ專賣醫藥劑師及看護手ヲ常置シ工員ノ保健衛生ニ任ゼシムルノ外賞罰ヲ明カニシテ善行精勤ヲ獎勵シ殊

ニ工員ノ保護救濟機關トシテ大正十一年三月政府ノ特別ナル保護團體トシテ相互共濟ヲ目的トスル現業員共濟組合ヲ組織シ殉職傷痍疾病其ノ他災害遭遇者ヲ共濟シ竝ニ脫退者ニ對シ年功金ヲ給與シテ生活ノ資ヲ得セシム尙別ニ各地方局ニ工員ノ福祉増進ヲ目的トスル特殊ノ組合ヲ組織セシメ必需品ノ共同購買貯金ノ獎勵工員及家族ノ診療困厄ノ救濟低利資金ノ融通等ヲ行ヒ專ラ福祉増進ノ途ヲ講ジ其ノ他無學竝ニ教育程度低キ未成年工ニ小學校ノ課程ニ由リ修身國語算術等ノ補習教育ヲ施シ又ハ特ニ有益ナル精神講話ヲ爲シ教育ノ普及及品性ノ陶冶ニ努メツアリ

煙草ノ販賣

煙草ノ販賣事務ハ當初京城・全州・大邱及平壤ノ四地方局清州外十一出張所計十六官署ヲシテ取扱ハシムルコトトナセルガ其ノ後事務處理上ノ便宜ヲ考慮シ出張所ノ増設廢止ヲ行ヒタル結果現在前記四地方局ト清州外二十二出張所計二十七官署ヲシテ取扱ハシムルコトトナセリ

煙草元賣捌人ハ製品配給機關トシテ當初六十箇所ヲ設置シタルモ自家用煙草耕作廢止ト共ニ製品ノ普及竝ニ奧地開拓ノ必要ヲ痛感シタルヲ以テ昭和二年十二月從來ノ元賣捌人ヲ合同シ朝鮮煙草元賣捌株式會社ヲ創設シ其ノ下ニ總支店三支店二十一營業所三百一十一計三百三十六箇所ノ營業場ヲ設ケシメ製品配給ノ任ニ當ラシメタリ其ノ結果製品配給上大ニ面目ヲ一新スルモノアリシガ專賣局ト元賣捌會社トハ其ノ立場ヲ異ニスル關係上夫夫配給ノ指導監督ヲ爲ス機關對立シ其ノ結果同一目的ノ二重機關ヲ併置スルコトトナリ當ニ不經濟ナルノミナラズ之ガ爲日常

相互ノ事務ヲ複雑ニシ且地方ノ實情ハ政府ニ於テ直接之ヲ經營スルモ大體支障ヲ來サザルモノト認メラルルニ至リシヲ以テ官業ノ合理化ヲ計ルノ見地ヨリ煙草元賣捌人制度ヲ廢止シ昭和六年七月一日ヨリ政府ニ於テ直接之ヲ經營スルコトトナシ從來ノ元賣捌會社營業場所在地三百三十六箇所ニ販賣所ヲ設置シ直接煙草小賣人ノ製品ノ賣渡ヲ爲スコトトナセリ爾來交通ノ狀況其ノ他ニ稽ヘ販賣區域ノ廢合ヲ爲シタルモノアル結果現在二百七十九箇所トナレリ

煙草小賣人營業所ハ創業當時三萬八千九百九箇所ヲ設置セルガ其ノ後漸次之ガ分布配置ヲ完成シ現在營業所數五萬七千八百六十一箇所トナレリ

專賣局ニ於テ販賣スル製造煙草ハ本局ニ於テ製造スル煙草ノ外外國ニ於テ製造スル葉卷紙卷刻煙草並ニ内地專賣局ニ於テ製造スル刻煙草水府白梅サツキアヤメ臺灣專賣局ニ於テ製造スル葉卷煙草ノ輸移入ヲナセリ尙右以外昭和十四年度ニ於ケル北支ヲ主トシタル各地ヘノ製造煙草ノ輸出金額ハ二百九十萬一千八百一圓ニ達シ昭和十五年度ニ於テハ一層増加ノ見込ナリ

最近三箇年度ニ於ケル賣渡實蹟ハ左ノ如シ

年 度	製 品		同 類	輸 移 入 品	
	局 製 品	同 類		賣 渡	高
昭 和 十 四 年 度	口付紙卷煙草 一七四、七七三 <small>千本</small>	兩切紙卷煙草 七五〇、八一六 <small>千本</small>	刻 煙 草 一五、四八五、二九 <small>箱</small>	葉煙草賣渡高 一、〇三、五二六 <small>千圓</small>	
同 十 三 年 度	一四三、七七三	六二五、〇七五	一五、三九五、五九六	三、四六、八七九 <small>千圓</small>	
同 十 二 年 度	一三九、九六五	五三三、九七八	一五、六八四、一七三	三、五五、五六八 <small>千圓</small>	
			五八七、一七二	二、四〇、二二〇 <small>千圓</small>	
				五〇〇、五六〇 <small>千圓</small>	

(二) 人 蔘

沿革 人蔘ハ五加科ニ屬スル宿根草ニシテ朝鮮全道ニ産出セララル而シテ其ノ耕作スルモノハ苗圃一年本圃五年合計六年ヲ經テ收穫スルヲ通例トシ之ヲ水蔘ト稱ス紅蔘ハ水蔘ヲ蒸シ更ニ之ヲ乾燥シ製造スルモノニシテ古來開城附近ニ産スルモノヲ高麗蔘ト稱シ支那ニ於テ其ノ聲價極メテ高ク毎年ノ製品ハ多ク同國ニ輸出セラレ利得薄カラザルモノアリシヲ以テ後年政府ノ專賣トナリ明治三十二年ニ至リ韓國宮内府ノ所管ニ歸セリ

整理 紅蔘專賣事業ハ我が保護政治時代殆ド頽廢ノ極ニ達シ加フルニ蔘圃ノ病蟲害漸ク全般ニ瀰漫シ爲ニ耕作者相踵ギテ其ノ業ヲ廢シ曾テ其ノ最盛時ニ於テ紅蔘ノ年産額十萬斤ヲ算セシモノ明治四十一年ニ於テハ四千餘斤ニ減少スルニ至レリ仍テ舊韓國政府ハ統監ノ指導ニ依リ明治四十年十二月該事業ノ所管ヲ宮内府ヨリ度支部ニ移屬シ同四十一年七月紅蔘專賣法ヲ發布シテ其ノ制度ヲ確立セリ日韓併合ノ後ハ本府ニ於テ事業ヲ繼承シ專ラ特別耕作區域ノ指定種苗ノ改良病蟲害驅除豫防ノ科學的研究耕作ノ獎勵等蔘政改善ノ施設ニ力ヲ致シ一面蔘業組合ヲ組織セシメテ斯業ノ發達ヲ助長セシムルト共ニ耕作資金ノ低利貸付ヲ爲サシメタリ次デ大正九年十月舊法ヲ廢シテ紅蔘專賣令ヲ公布シ取締上ノ便宜ト斯業ノ發達トニ資セリ

水蔘收納斤數 由來人蔘ハ植付ヨリ收穫迄ニハ多數ノ年月ト多額ノ資金ヲ要シ且ツ其ノ性極メテ脆弱ニシテ常ニ病蟲害ニ冒サレ易キタメ逐年衰微シ紅蔘ノ製造ニ充當スル水蔘ノ收納斤數

ハ明治四十一年ニ於テ一萬三千餘斤ヲ算セシモノ明治四十三年ニ至リテ二千七百餘斤ニ減少シ
 隨テ同年ニ於ケル紅蔘製造高(尾蔘ヲ除ク)亦僅ニ八百九十餘斤ヲ算スルニ過ギズシテ衰退ノ極ニ
 達セリ

紅蔘製造高ノ増加 其後蔘政改善ノ趣旨一般耕作者ニ周知セラレテ人蔘ノ耕作坪數竝ニ紅蔘
 ノ原料タル水蔘ノ收納高漸次増加シ紅蔘製造高亦之ト步調ヲ同ウシ明治四十四年度ニ於テ製造
 斤數二千三百斤ニ過ギザリシモノ大正三年度ニ至リ其ノ約八倍ニ達シ爾後毎年度製造高増加ス
 ルニ至レリ而シテ一面蔘業收入ハ支那ニ於ケル紅蔘ノ需要ト爲替相場ノ關係トニ依リ毎年度一
 定セザルモ是亦漸次増加ヲ示スニ至レリ即チ左表ノ如シ

蔘業成績續

年 度	水 蔘		紅 蔘		蔘業收入
	收穫坪數	納 高	製 造 高	拂 下 高	
昭和十四年度	二四九九〇八 <small>坪</small>	五六八五四八 <small>円</small>	三六一一六 <small>斤</small>	二〇三三二 <small>円</small>	二七二八九五九
同 十三年度	三〇、四〇一	一一、二四七	三、三三六	二八八〇三	二六五三四三六
同 十二年度	三七七五六四	一五、三九〇	三、八九〇九	三〇〇九二	二八二六九六四
同 十一年度	三七九二二四	一五、二〇六三	三、九八三四	三〇、四四〇	二八二三四六一
同 十年度	三九六、九四七	一四、一六六一	三八、九五二	二九、七三二	一七〇、三七八八
同 九年度	三三六、九二八	一七〇、七〇九	四六、九五九	四五〇、九八	二四四、九四六三
大正十四年度	三〇三、七三三	一一、二九八六	三、二六二九	三九〇、一五	二六六、九四六六

同 十 年 度	三七一三八	三九〇六六	三六二六六	三三〇九〇	三三〇七三〇
明治四十四年度	一四三西六	七七一九	一一三〇〇	一八三三	一一九五七三

備考 一、大正十三、十四、昭和元年同二年收穫、蔘圃坪數及收納高中ニハ、區域外蔘圃ヨリ收納シタル分ヲ含ム

二、紅蔘拂下高ハ雜蔘尾蔘ヲ除ク

三、蔘業收入ハ雜蔘尾蔘蔘精等ノ拂下代金ヲ含ム

紅蔘ノ品質向上及拂下

紅蔘ノ拂下高ハ滿洲事變勃發ニ依ル日貨排斥其今次支那事變ノ影響ヲ受ケ著シク減少シタリシガ、東亞新秩序建設ノ進展ニ伴レ中華民國ハ勿論遠シ印度南洋方面ニ於テ其賣價ノ增加一從ヒ漸次拂下數量ヲ増加シツツアリ尙近年紅蔘ノ需要者ハ特ニ優良ナルモノヲ好ムノ傾向アルヲ以テ一層選蔘ニ留意シ極力品質ノ向上ヲ圖ルコトトセリ

(三) 鹽

沿革

古來朝鮮ニ於テ消費スル鹽ハ大部分煎熬鹽ニシテ其ノ製法幼稚ニシテ且生産費高價ナル爲常ニ安價ナル輸入支那産下日鹽ニ壓倒セラレ逐年輸入増加ヲ見ル状態ニアリタリ故ニ政府ハ朝鮮ニ於テ安價ナル天日鹽ノ製造ヲ計畫シ明治四十年以來東京鐵道安ニ於テ試験ヲ行ヒタル所感メテ良好ナル結果ヲ得タル爲朝鮮ニ於ケル鹽ノ自給自足ヲ圖ル目的ヲ以テ天日製鹽ハ之ヲ官營トシ賜出圖一十年以來鹽田築造計畫ヲ樹テ若老實施シ、日韓併合後ニ於ケル之ヲ踏襲シ來リテハ、乾運鹽ノ自給自足ノ急務ナルニ鑑ミ、昭和八年以降五箇年繼續事業(第一次)トシテ、一千一百

町歩ノ鹽田擴張ヲ圖リ次イデ昭和十年度以降更ニ五箇年繼續事業(計第二次)トシテ一千一百町歩次イデ昭和十三年度ヨリ更ニ五箇年繼續事業(計第三次)トシテ一千五百町歩ノ擴張ヲ爲スノ外既設鹽田ノ内部改良及集約製鹽法ノ採法ノ採用等ヲ行ヒ生産鹽ノ品質改良及増産ノ目的達成ニ努メツツアリ而シテ第一次及第二次擴張ノ築造鹽田ハ逐次竣成シツツアリテ昭和十四年度末ニ於ケル鹽田面積ハ四千三百二十五町歩ニ達セリ朝鮮ニ於ケル鹽ノ消費量ハ年ニヨリ増減アルモ年額約三億四千八百萬疋ナルニ對シ官鹽供給高ハ大體一億六千六百萬疋ヲ出デズ之ニ在來煎熬鹽三千六百萬疋ノ生産ヲ見込ムモ尙多量ノ不足ハ之ヲ海外ヨリノ輸入ニ俟タザルベカラズ然ルニ朝鮮ニ於ケル關稅特例ハ昭和五年三月末日限り廢止セラレ鹽ハ無稅トナル爲生産業ノ乏シキ鮮内殊ニ鹽業ニ及ボス影響ノ甚大ニシテ又一面鹽自由輸入ノ結果自ラ市場ニ於ケル競争ヲ誘致シ生活必須品ヲシテ投機ノ目的物タラシメ需給ノ不圓滑ヲ招來スル虞アルヲ以テ政府ハ之ガ輸移入管理ヲ爲シ鹽價ノ統制ヲ圖ル爲昭和五年三月之ニ關スル制令ヲ公布シ鹽ノ輸移入ハ總テ政府ノ命令又ハ許可ヲ要スルコトトナシ茲ニ鹽政ノ確立ヲ見多年ノ懸案ヲ解決スルニ至レリ

官營鹽田生産高

官營天日鹽ハ鹽田ノ増築ト其ノ老熟トニ伴ヒ逐年其ノ生産高ヲ増加シ年ニ

依リ消長アルモ明治四十四年度ニ於テ二百七十萬疋ニ過ギザリシモ大正十年年度ニハ五千六百萬疋ニ上リ爾來飛躍ノ一路ヲ辿リ昭和十四年度ニハ實ニ四億三千百三十五萬疋ノ生産ヲ見ルニ至レリ

鹽ノ販賣高

官製天日鹽ノ販賣高ハ明治四十四年度ニ於テハ數量二百三萬疋其ノ金額僅ニ十

八萬餘圓ニ過ギザリシモノ大正十年度ハ數量六千八百七十萬疋其ノ金額百十二萬餘圓同十一年度以降年ニヨリ消長アルモ昭和四年度ハ數量一億二千二百萬疋其ノ金額百六十三萬餘圓同五年
度ヨリハ鹽ノ輸入管理實施シタルニ依リ官營鹽田生產鹽タル朝鮮鹽ノ外輸入鹽ヲ加ヘ數量
二億四千三百萬疋金額三百四十一萬餘圓ナリシガ其ノ後漸増ノ傾向ヲ示シ同十四年度ハ數量二
億四千二百三十三萬疋金額八百五十八萬餘圓ノ巨額ニ達セリ

加工鹽ノ製造

官營天日鹽ハ從來主トシテ原鹽ノ儘食料若ハ漁業用等ニ供セラレ食卓鹽ハ多ク内地外國等ヨリ輸入スルノ狀況ナリシガ大正十年度ヨリ朱安ニ於テ之ヲ製出シ一般市場ニ發賣シタルニ其ノ結果良好ナリシヲ以テ同十一年度ヨリハ更ニ工場ヲ擴張シ產額ノ増加ヲ圖レリ而シテ昭和四年度ニ於テハ工場災害ノ復興ヲ機トシ從來ノ平釜式ヲ真空式製鹽法ニ改メ品質ノ改良ヲ圖ルト共ニ新ニ精製鹽ヲ製造シ更ニ昭和六年ヨリ再製鹽ヲ製造スルニ至レリ

(四) 阿片

沿革

由來朝鮮ニ於テハ阿片煙吸飲ノ弊習アリ其ノ害毒少カラザリシヲ以テ舊韓國政府ハ明治三十八年法令ヲ公布シ阿片煙及吸煙器具ノ輸入製造販賣ヲ禁ジ日韓併合後政府ハ明治四十五年三月朝鮮刑事令ヲ公布シ制裁ヲ嚴ニシタルモ未ダ徹底ノ域ニ達セズ依テ更ニ大正八年六月阿片取締ニ關スル制令ヲ公布シ阿片製造ノ許可ヲ受ケタル者ノ外罌粟ノ栽培ヲ嚴禁シ尙之ガ栽培區域ヲ京畿道外五道ニ限定シ製造シタル阿片ハ之ヲ政府ニ於テ收納シ更ニ之ヲ特定ノ製藥業者ニ拂下グルコトトセリス如ク阿片ニ對スル取締勵行ノ結果現今朝鮮ニ於ケル阿片煙ノ吸飲ハ

第十一章 鐵道及遞信

第一節 鐵道

一 國有鐵道

(一) 總說

沿革 朝鮮ニ於ケル鐵道ハ國防統治殊ニ産業ノ開發ニ密接ノ關係ヲ有シ又滿洲及シベリヤヲ經テ歐亞大陸ノ各地ニ通ズル國際交通ノ要衝ニ當リ其ノ軌幅ハ一部ノ支線ヲ除キ一四三五米(軌間)ヲ使用ス而シテ之ガ創始ハ明治三十二年九月京仁鐵道合資會社ニ依ル仁川爲梁津間三十二軒餘ノ間通ヲ嚆矢トシ翌三十三年七月之ヲ西大門ニ延長シテ京城仁川間ヲ通セシメ同三十四年京釜鐵道株式會社成立スルヤ直ニ京城釜山間ノ工事ニ着手シ同三十六年ニハ京仁鐵道ヲ買收シ同三十八年一月京釜線ノ間通ヲ見更ニ同三十七年臨時軍用鐵道監部ハ日露戰役中軍用トシテ京義及馬山線ノ急設ニ着手シタルガ馬山線ハ同三十八年十月京義線ハ同三十九年四月兼二浦ニ至ル支線ト共ニ開通シ茲ニ半島ヲ縱走スル幹線ヲ竣成セリ

次デ明治三十九年七月帝國政府ハ京釜及京仁線ヲ買收シテ國有ト爲シ同時ニ統監府鐵道管理局ヲ設ケ陸軍ノ所管ニ屬スル京義馬山ノ兩線ヲ其ノ管理ニ移シ以テ朝鮮ニ於ケル鐵道ノ統一經

營ヲ爲ス其ノ後同四十二年十二月鐵道院ノ所管ニ移リタルガ翌年十月朝鮮總督府ノ設置ト共ニ其ノ管理ニ復歸セリ而シテ大正六年七月ニ至リ政府ハ鮮滿交通貿易上ノ見地ヨリ其ノ經營ヲ南滿洲鐵道株式會社ニ委託シタルモ其ノ後時勢ノ推移ハ直接經營ノ必要ヲ認ムルニ至レルヲ以テ同十四年三月末日限り之ヲ解除セリ

此ノ間既成線ノ改良ニ努ムルト共ニ一面地方開發ニ資センガ爲主要海港ニ通ズル新線ノ建設ヲ計畫シ平壤ヨリ鎮南浦ニ至ル平南線ハ明治四十三年十月竣成シ湖南線及京元線ハ大正三年執レモ其ノ工ヲ竣ヘ引續キ咸鏡線ノ工ヲ起シ昭和三年九月ニ至リ之ヲ全通セシメ茲ニ鮮内各地方ノ交通狀態ハ著シク面目ヲ改ムルニ至リ朝鮮ノ産業開發ト鐵道ノ普及促進ハ最モ緊急施設ナルヲ以テ政府ハ既定計畫ニ屬スル平元線ノ建設及新ニ圖們線外四線ノ建設竝其間ニ介在スル私設鐵道買收等ニ關スル計畫ヲ樹立シ昭和二年度以降着着之ヲ實施シ一方國境地方ニ於ケル産業開發國防警備上ノ見地ヨリ北鮮拓殖鐵道建設ヲ企圖シ七年度ヨリ之ガ建設工事ニ着手シテ一部ノ營業ヲ開始セリ而シテ昭和七年滿洲國成立以來日滿間ノ交通日ト共ニ激増シ一般經濟界ノ殷盛ト共ニ客貨輸送亦著増セルヲ以テ之等輸送ヲ緩和シ且ツ朝鮮中央部ニ於ケル資源開發ニ資スル爲昭和十一年十二月永川東京城間ノ中央線ノ建設ニ着手シ既ニ一部營業ヲ開始シ其他既設各線ニ於ケル改良工事ヲ着着實施中ナリ

北鮮鐵道ノ滿鐵委管

昭和八年八月一日圖們線ノ全通ニ伴ヒ茲ニ京城雄基間ヲ直通スルニ至リタルガ同年九月一日豫テ工事中ナリシ滿洲國京圖線竣功ニ伴ヒ南陽及上三峯ニ於テ之ト連絡

シ更ニ北鮮諸港灣ヲ通シ裏日本一帯トノ新ナル交通路ヲ展開スルニ至レルヲ以テ之ガ連絡運輸ノ關係上同年十月一日以降清津以北ノ鐵道三百二十八軒五分營業料ヲ三百二十九軒二分トス。滿鐵ニ委託經營セシメ滿鐵ハ受託後清津・新京間ニ直通列車ヲ運轉シ滿洲及奧地ヨリ輸送サルベキ大量物資ニ備ヘ尙滿鐵ニ於テ敷設セル雄基・羅津間十五軒餘ノ雄羅鐵道ハ同年十一月一日竣功シ羅津築港第一期計畫ニ據ル第一第二第三埠頭ハ同年三月末日竣功セリ。

現況 昭和十四年度末ニ於ケル累計投資額ハ八億六千餘萬圓ニシテ之ガ營業料ハ四千八百九十九軒五分(委託管鐵道ヲ除ク)ニ達シ全線ニ於ケル停車場數ハ五百九十九機關車並其ノ乘務員ノ操作ヲ行フ爲ニ機關區二十二列車乘務員ノ運用監督ヲ行フ爲ニ列車區七自動車乘務員ノ運用監督ヲ行フ爲ニ自動車區一列車車輛ノ點檢ヲ行フ爲ニ檢車區七線路竝建造物ノ保存及補充工事ニ從事スル保線區三十區及建築區七電氣通信ヲ管掌スル電氣區七機關車客貨車等ノ製作修理ヲ行フ工場四新線ノ建設ヲ行フ爲ニ建設工事區二十二既設線ノ改良ヲ行フ爲ニ改良工事區三十一ヲ各要地ニ設ケ之等ノ事業ヲ管掌統理シ併セテ私設鐵道軌道其他ノ陸運ノ監督保護ヲ行フ爲ニ本局ニ十一課ヲ設ケ釜山・大田・京城・平壤・順天・光山・城津ノ七箇所ニ鐵道事務所ヲ京城・平壤・安東・江陵ノ四箇所ニ建設事務所ヲ釜山・京城・平壤・三箇所ニ改良事務所ヲ置ク從事員總數ハ四萬二千四百三十六人ニシテ其ノ内朝鮮人一萬八千餘人ヲ算シ又現業員相互扶助ノ爲ニ共濟組合ノ制度ヲ設ケ業務ノ進展ヲ圖リツツアリ。

(二) 運輸施設

梗概 鐵道線路ノ延長ハ併合後諸般ノ施設經營ノ進捗ト相俟テ地方文物ノ開發ヲ促進シ内鮮及大陸間交通貿易ノ進展ニ貢獻セルコト尠カラズ殊ニ沿線ヲ中心トスル農工產品ノ生産並之ガ輸送ハ往年ニ數倍スルノ盛況ヲ示シ從ツテ客貨ノ集散頓ニ頻繁ヲ加ヘタルヲ以テ逐年其ノ施設ヲ整備シ運輸交通ノ進歩改善ヲ圖リツツアリ以下之ヲ略述ス

(一)營業料程 營業料程ハ併合當時ニ於テ一千三十料五分ナリシガ其ノ後漸次延長シ昭和十四年度末ニ於テハ總延長四千八十九料五分(外ニ滿鐵ニ委管セル北鮮線三百二十九料二分アリ)ニ達シタルガ同年度中新ニ建設營業ヲ開始シタルハ京慶北部線東京城楊平間五十二料五分同南部線友保慶北安東間四十八料九分及白茂線楡坪洞延社間三十六料三分ナリ又私設鐵道ヲ買收セル金泉慶北安東間百十八料二分アリ(外ニ永川慶州間廣軌改築ニヨリ二料六分延長ス)年度末現在各線營業料程左ノ如シ

線		別		料程	
京釜本線	京釜本線	慶全線	慶全西部線	三四六	
	大邱線	光州線		二二五	
京釜線	慶北線	全	光州計	二六六八	
	京仁線	全	線	一九八八	
京義本線	計	東海南部線	線	二二三	
		東海線	東海中部線	三六四	

(二) 列車運轉

内地大陸間ノ聯絡關係及鮮内主要都市並各線トノ接續關係等ヲ考慮シテ按配セ

鎮海線	慶全南部線	計	遮湖線	鐵山線	北青線	川內里線	成鏡線	成鏡本線	元線	計	湖南線	湖南本線	計	新義州江岸線	博川線	平南線	平壤炭礦線	兼二浦線	龍山線							
二〇六	一一〇一	五五四五	四九	三〇	九四	四四	一	五三八	三三七	二八五八	二四七	二六一一	六〇三	一八	九三	五五二	二五三	二三一	八三							
道鐵管委			合			白			惠			滿浦線			平元線			京慶線		東海北部線						
計			北鮮線			茂山線			龍登線			計			平元西部線			北		南		計				
會寧炭礦線			北鮮西部線			北鮮東部線			計			平元東部線			平元西部線			北		南		計				
三九二			一七〇二			一四七三			四〇八九五			七四			二二九九			二七九〇			五二五		二六五		二四三三	
一一七			一四七三			一三六八			二四一七			二九九五			二五九九			二七九〇			五二五		二六五		二四三三	
一一七			一四七三			一三六八			二四一七			二九九五			二五九九			二七九〇			五二五		二六五		二四三三	

ルガ大陸關係ニ在リテハ明治四十四年十一月鴨綠江鐵橋ノ竣成滿鐵安奉線ノ改築ト相俟テ茲ニ鮮滿直通列車ノ運轉ヲ見ルニ至リ先ゾ釜山・新京間ニ急行旅客列車ヲ爾後數次ノ改正ヲ經釜山・奉天間直通旅客列車及釜山・新京間急行旅客列車ノ外釜山・新京間ニ急行旅客列車一往復ヲ設定シ昭和十一年十二月關釜連絡船ニ金剛丸級大型船ノ就航ヲ期トシ更ニ輸送力ノ增加ト輸送系統ノ改善ヲ圖ル爲釜山・北京間急行旅客列車ヲ増設シ更ニ同十三年十月及同十四年十月鮮內各種產業ノ勃興滿洲國ノ伸展竝ニ北支方面ノ新情勢トヲ反映シ內鮮滿支間ニ於ケル交通量飛躍的增加セル爲之ニ對應シ輸送力増大ト輸送系統改善ヲ目的シ直通列車ノ増設ヲ行ヒ全般的ニ列車運轉時刻ヲ改正セリ而シテ右列車ハ內鮮滿支連絡ノ最捷路トシテ滿洲北支ノ各主要列車ト聯絡シ以テ歐亞交通上ノ重要使命ヲ完ウシツツアリ又車輛設備ニ在リテモ之ニ順應シテ各種ノ改善ヲ行ヒ優良車ノ新造等漸次其ノ面目ヲ改メ客車ハ空氣制動機蒸氣煖房竝電燈ノ設備ヲ有シ尙幹線列車ニハ展望車・輕客車其ノ他ノ優良車ヲ使用シ多數客ノ旅行ニ便スル爲食堂車及長途旅行ノ安易ヲ期スル爲各等寢臺車ヲ連結シ居レリ

(三)運賃

旅客・手小荷物及貨物ノ運賃ハ產業竝經濟事情民度及他ノ交通機關トノ關係ニ依リ朝鮮開發上適切有效ト認ムル制度ヲ實施シツツアリ

(イ)旅客運賃 賃率一籽當リ三等一錢五厘五毛、二等二錢八厘、一等四錢四厘ノ距離比例法ヲ採用シ運賃算出方ハ賃率ニ發著區間籽程ヲ乘ジタルモノトシ六籽未滿乘車ノ場合ハ六籽分ノ運賃ヲ收受ス

上記原則運賃ノ外教育産業社會政策上ヨリ一定區間ヲ屢往復スル旅客ノ爲ニ回数並定期乗車券運賃、通學生ノ爲ニ極メテ低廉ナル學生定期券運賃、半箇年間二千料以上ヲ旅行スル旅客ノ爲ニ料券運賃、學校教員學生及生徒、傷痍賜金受給者、軍人、警察官、被救護者、移民、就職者及各種大會參列者等ニ對スル割引運賃、一般旅客學生勞働者ノ團體旅行ニ便スル爲ノ團體乗車券運賃等ノ割引運賃制ヲ實施シツツアリ

(ロ)手小荷物運賃 手荷物ハ旅客ノ利便ヲ圖ル爲其ノ託送スルモノニ對シ一等六十疋、二等四十疋、三等三十疋マデ之ヲ無償扱ト爲シ右重量超過ノモノニ對シテノミ運賃ヲ收受スルコトトシ小荷物運賃ハ重量距離ニ比例シ低減ヲ行ヒ尙産業獎勵及食料品需給ノ圓滑ヲ期スル趣旨ニ依リ牛乳、魚介、蝦類、蒲鉾ニ對シテハ其ノ運送距離ニ應ジ割引制ヲ實施シ又繭及初生雛運賃ニ付テハ斯業興隆ニ貢獻センガ爲特ニ之ヲ普通品扱トシ又教育普及補助ヲ目的トスル官公立圖書館ノ巡回文庫、新聞紙、雜誌等ニ對シ割引ヲ爲シツツアリ

(ハ)貨物運賃 貨物ヲ普通品ト危險品トノ二種ニ大別シ更ニ普通品ヲ一級品ヨリ二級品迄ノ三等級ニ分類シ外ニ一級割増制ヲ採用シ重量及容積ノ偏重ヨリ生ズル不公平ヲ防グ爲特ニ考慮ヲ加ヘ運送方法、數量等ニ應ジ宅扱、小口扱及車扱ノ三扱種別ヲ設ケ更ニ産業政策營業政策上等ノ理由或ハ私設鐵道保護助長ノ趣旨ニ基キ割引ヲ必要トスル貨物ニ對シテハ割引貨率ノ設定ニ依リ常ニ經濟界ノ狀態ニ順應シ鐵道トシテノ使命ヲ果スニ遺憾ナキヲ期シツツアリ

(四)運輸成績

併合以來時ニ消長アリタルモ逐年良好ニ向ヒ殊ニ支那事變勃發以來躍進的激增ノ一途ヲ辿レリ昭和十四年度ニ於ケル成績ノ併合當時(明治四十二年度)ニ比較スルニ營業料程約三・八倍旅客人員約二・九五倍其收入約三〇・〇倍貨物噸數約一七・六倍其收入約二・五倍ノ激增ヲ示セリ又之ヲ前年度ニ比較スルニ旅客ハ輸送人員ニ於テ三二・五%收入ニ於テ四四・五%貨物ハ輸送數量ニ於テ一三・八%收入ニ於テ二〇・五%孰レモ増加セリ

(五)聯絡運輸

一 國內連帶

(イ)汽船ヲ介シ鐵道連帶 明治三十八年京釜鐵道全通スルヤ關釜聯絡船ニ依リ旅客ハ山陽九州及東海道線各驛ト貨物ハ大阪・神戸・兵庫・新川門司及下關驛トノ間ニ之ヲ創始シ爾來運輸交通ノ進歩ト共ニ逐年其ノ範圍ヲ擴大シ現在ニ於テハ鐵道省經營ニ係ル定期船トシテ全剛丸・興安丸・景福丸・德壽丸及昌慶丸ノ五隻就航シ釜山下關間海上百二十二哩鐵道省營業料ハ二百四十料ヲ下リ便七時間半上リ便七時間四十五分ニテ航海シ外ニ新羅丸及臨時傭船ニ依リ旅客輻輳ノ場合竝貨物運送ノ爲不定期便ヲ運航シ其ノ他川崎汽船式會社汽船ヲ介シ麗水港下關ヲ經由シ鐵道省間ニ於ケル旅客手小荷物及貨物、日本海汽船ヲ介シ清津羅津新潟敦賀ヲ經由シ鐵道省間ニ於ケル旅客手小荷物大阪商船及日本郵船ヲ介シ臺灣國有鐵道間ニ旅客手小荷物及貨物ノ連帶運輸ヲ實施シツツアリ

(ロ)汽船連帶

朝鮮郵船・大阪商船・日本郵船外六會社ノ汽船ニ對シ鮮內主要港經由内地向貨物

(一) 部ニ旅客、手小荷物ヲ取扱フノ連帶運輸ヲナシツツアリ

(二) 自動車連帶 慶南自動車外七經營者ニ對シ旅客、手荷物ノ朝鮮運送、自動車ニ對シ小荷物及貨物ノ連帶運輸ヲナシツツアリ

(三) 航空機連帶 大日本航空、韓道、滿洲航空及中華航空線トノ間ニ旅客、手小荷物ノ連帶運輸ヲナシツツアリ

滿洲連帶

我國ト密接ノ關係アル滿洲トノ連絡ハ遠ク明治四十二年滿鐵安奉線トノ間ニ連絡運輸ヲ開始シ、次デ同四十四年十一月鴨綠江鐵橋竣成シ、列車直通スルニ至リ、之ガ範圍ヲ擴大シ、現在ハ滿鐵所管線各驛トノ間ニ旅客、手小荷物、貨物ノ連帶運輸ヲナシツツアリ

一 國際聯絡

(イ) 中華民國トノ聯絡 支那トノ交通狀態ハ去年三年京奉鐵道トノ間ニ實施セラレタルヲ嚆矢トシ、爾後漸ク追フテ、其ノ範圍ヲ擴張セシメ、滿洲事變以來諸種ノ都合ニ依リ、一時其ノ取扱ヲ中止セシキ支那事變ヲ契機トシテ、北支ノ治安確立ト共ニ復活シ、昭和十二年十月一日ヨリ滿鐵ヲ經由シ、華北交通會社線ト聯絡運輸ノ協定成立シ、尙東亞ノ躍進ニ伴ヒ、客貨ノ輸送量著増セルヲ以テ、同十四年九月二十日華中鐵道トノ間ニ範圍ヲ伸長シ、尙新ニ朝鮮郵船航路經由シ、追加ニ又運輸經路及聯絡取扱驛擴張等ノ爲ニ大陸交通ニ寄與シツツアリ

(ロ) 歐亞聯絡 鮮滿鐵道ノ連絡成リ、ヨリ我が鐵道ハ歐亞交通ノ最捷經路トナリ、東亞、ウズリ

一 鐵道及露本國鐵道間ニ開始シタルガ不幸歐洲大戰ニ禍サレ中止ノ已ムナキニ至リタルモ大正十四年二月ニ至リ日露修交協約成リ兩國鐵道當事者間ニ聯絡復舊ノ議起リ翌年十月伯林ニ於ケル第二回歐亞聯絡會議ニ於テ關係各國鐵道ヲ加入ヲ得數次規則ニ改訂ヲ加ヘ現在ニ至レリ其ノ聯絡區域ハ京城釜山平壤トシベリヤヲ經由シテソウヴェイェト聯邦エストニヤ、ラトヴィヤ、リトワニヤ、ポーランド、チエツコスロヴァキヤ、ドイツ、スウェーデン、オランダ、ベルギー、フランス、イギリス及イタリヤノ主要都市相互間ニシテ旅客並附勝手荷物ニ對シ之ヲ適用シ船舶ニ依ル歐亞旅行ニ比シ著シク時日ト經費ヲ節約スルコトヲナレリ又貨物ハ同十二年一月一日コソソウヴェイェト聯邦ヲ經由シエストニヤ、ラトヴィヤ、リトワニヤ、ドイツ、ポーランド間ニ於ケル聯絡運輸ヲ開始シ茲ニ再ビ朝鮮線ハ國際鐵道タルノ使命ヲ發揮シソフアリ

(六)局營自動車 昭和十一年三月一日南朝鮮鐵道買收ニ伴ヒ同社ニ於テ經營セル自動車業ヲ繼承シ全羅南道ノ一部ニ於ケル旅客及貨物ノ自動車運輸事業ヲ直營シ尙同十二年十二月二十一日會寧雄基間ニ會雄線ヲ新設シ之ガ經營ヲ滿鐵ニ委託シ旅客貨物ノ取扱ヲナソツツアリ

(七)附帶事業

(イ)旅館及食堂車經營 旅館ノ經營ハ明治四十五年釜山及新義州兩停車場階上ニ之ヲ開始シ大正三年京城ニ朝鮮ホテルヲ更ニ同四年金剛山探勝客ノ爲ニ金剛山ホテル(溫井里)ホテルト改稱シ現在ハ外金剛山莊ト稱スヲ次デ同七年長安寺ホテル(內金剛山莊ト改稱)ヲ同十四年ニハ平壤柳屋ホテル(平壤鐵道ホテルト改稱)ヲ開設シタルガ同年十月ニ至リ京城驛ノ改築成ルヤ

同驛階上ニ構内食堂ヲ移設セリ其ノ他幹線主要旅客列車ニ於ケル食堂車ノ經營ヲ行ヒ一般旅客ノ利便ヲ圖リツツアリ

(ロ)倉庫營業 大正二年以來主要驛ニ之ヲ設置シタルガ昭和五年九月十六日以降之ヲ朝鮮運送株式會社ニ委任經營セリ

(三) 建設改良及私設鐵道買收

概況 總督府設置後政府ハ經費ノ許ス範圍ニ於テ朝鮮ニ於ケル國有鐵道ノ建設及改良ニ努メタルガ(一)建設工事ニ在リテハ併合後地方産業開發ノ必要ヨリ黃海竝日本海ノ要港ニ達スル線路ノ建設ヲ計畫シ其ノ内(イ)大田ト木浦ヲ結ブ湖南線(裡里群山間ヲ含ム)ハ明治四十三年十月起工大正三年一月竣成(ロ)京城ヨリ元山ニ達スル京元線ハ同四十三年本工事ニ着手シ大正三年八月竣功(ハ)元山ニ起リ咸鏡南北道ヲ縱走シテ北鮮地方ト中央トヲ結ブベキ咸鏡線(元山・會寧間六百十七軒餘)ハ大正三年起工シ逐年區間開業ヲ行ヒツツ昭和三年九月全區間ヲ開通シ北鮮方面ノ交通ニ一紀元ヲ劃スルコトトナリ(ニ)平壤ト元山ヲ結ブ平元線ハ大正十五年以來工事中ナリシガ之ヲ昭和二年度以降ノ新規建設線(記別)ト共ニ繼續施行ノコトトシ(ホ)其他平壤炭礦線・鎮海線等ノ各支線ヲ建設又ハ延長シ(二)昭和二年度以降十二箇年間ニ建設スル豫定ヲ以テ第五十二回帝國議會ノ協賛ヲ經タル圖們外四線及昭和六年度第六十二議會ノ協賛ヲ經タル白茂線竝昭和十一年度第六十九議會ノ協

贊ヲ經タル中央線ハ執レモ産業開發國防警備交通貿易ノ進展ニ資セントスルモノニシテ各線ノ十四年度末現在現況左ノ如シ

(イ)平元線 本線ハ平壤ト元山トヲ結ビ既設平南線(平壤鎮南浦間)ト相俟チ北鮮ノ橫斷線トシテ重要ナルノミナラズ更ニ南滿洲及山東方面ト裏日本トノ間ニ交通貿易上ノ一線ヲ形成シ經濟上ノ價値モ亦頗ル大ナルモノトス而シテ其ノ豫定線ハ西浦高原間約二百十二粍六分ノ線路ニシテ其ノ西部ハ大正十五年以來工事中ナリシガ昭和十一年十一月一日迄ニ西浦陽德間百二十三粍九分ヲ逐次開業シ尙東部ニ於テハ同十二年十二月十六日高原城內間三十粍ヲ開業シ目下城內直洞間十粍七分及館坪青龍洞八粍三分ノ路盤工事中ナリ

(ロ)東海線(以下昭和二年處以降計畫線) 本線ハ物資豐ナルモ交通不便ニシテ文化ニ遲レタル元山釜山間東海岸地方ヲ開拓セントスルモノニシテ建設線延長五百五十一粍ノ内其北部ニ於テハ昭和三年以降工事ニ着手シ同十二年十二月一日迄ニ安邊襄陽間百九十二粍六分ヲ逐次開業シ尙同十三年度ニ於テ襄陽江陵間五十粍五分及墨湖北坪間七粍ノ路盤工事竣功セリ又南部ニ於テハ昭和五年度釜山鎮方面ヨリ工事ニ着手シ同十年度迄ニ釜山鎮蔚山間七十三粍ヲ開業シ其ノ工程ヲ終レリ

(ハ)圖們線 本線ハ雄基潼關鎮間百六十二粍七分ヲ建設シ買收狹軌線タル潼關鎮會寧間ノ廣軌改築ト相俟テ北鮮地方ニ豐富ナル木材及石炭ノ搬出ヲ目的トシ昭和二年十月以降雄基方面ニ工ヲ起シ逐年區間開業ヲ行ヒツツ同八年八月一日ニ至リ建設竣功シ會寧潼關間五十七

料七分ノ廣軌改築工事亦同時ニ竣功セリ而シテ更ニ雄基海岸荷揚場擴張工事ヲ同七年十二月竣功セシメタルガ本線ハ別ニ滿洲國ニ於テ建設セル京圖岡佳線其ノ他ニ連絡シ東北滿洲ト北鮮竝裏日本方面トノ新交通路ヲ形成スルニ至レルヲ以テ同八年十月一日以降輸城以北ノ區間ヲ滿鐵ノ委託經營ニ移シ機能發揮ニ努ムルコトセリ

(ニ)慶全線 南鮮ニ於ケル橫斷線ヲ形成シ慶南及全南北三道ノ寶庫ヲ開發シ多島海ノ豐富ナル海產物ノ奧地輸送ニ便シ併セテ西南鮮ニ於ケル要港ヲ連絡スル線路ニシテ裡里全州間ヲ買收シ廣軌改築工事ヲ施シ昭和四年九月竣功引續キ新線建設ニ着手セシガ其内全州順天間百三十三料二分ヲ同十一年十二月十六日迄ニ逐次開業シ昭和十一年三月一日買收ノ松麗線ニ接續セシノ同時ニ裡里麗水間ヲ全羅線ト改稱セリ目下金池潭陽間二十六料四分ノ工事中ナリ

(ホ)惠山線 圖們鴨綠兩江上流ニ於ケル大森林ヲ直チニ日本海岸ニ結ブ重要ナル交通路ニシテ咸鏡線吉州ニ起リ西北ニ進ンデ惠山鎮ニ達スル百四十一料七分ノ線路ナルガ昭和六年度工事開始シ同十二年十一月一日全通セリ

(ハ)滿浦線 平元線順川ニ起リ平安南北道ヲ北走シ鴨綠江岸滿浦鎮ヲ經テ滿浦橋中心ニ至ル線路ニシテ沿線ニ於ケル無煙炭鐵礦竝奧地ノ大森林ヲ開發シ併テ國防警備ニ資スベキ重要線ナルガ昭和六年度工事開始以來逐次區間營業ヲナシツツ同十四年十月一日迄ニ順川滿浦橋梁中心間三百三料四分竣功シ滿洲國梅輯線ト接續シ列車ノ直通ヲ見ルニ至レリ

(ト)中央線 大邱線元東海中部線(永川ニ起リ京元線東京城ヲ終點トシ京釜東海兩線ノ略中央ヲ
 縦走スル三百四十五軒二分ノ線路外ニ北行直結線忘憂硯村洞四軒九分アリ)ニシテ京城釜山
 間ノ輸送緩和ト沿線新ナル資源ヲ開拓シ産業振興ニ資セントスルモノニシテ同十一年度ヨ
 リ着工シ南部ハ同十五年三月一日迄ニ永川慶北安東間百二十六軒五分ヲ北部ハ同十四年四
 月一日京城楊平間五十二軒五分ヲ夫夫開業セリ

(チ)拓殖鐵道(白茂線) 沿線一帶豐富ナル森林ノ開拓ヲ目的トシ惠山線白岩ニ起リ國境茂山ニ達
 スル百八十八軒軌間〇七六二米ノ狹軌鐵道ニシテ昭和七年度起工以來同十四年十月一日迄
 ニ白岩延社間百三十六軒八分ヲ開業セリ

(三)上記新線ノ建設計畫ニ伴ヒ國有鐵道間ニ介在スル私設鐵道ヲ買收スル必要ヲ生ズルニ至リ
 昭和二年度以降實施セルガ其線名區間左ノ如シ

朝鮮鐵道會社所屬 慶南線 馬山・晋州間 七十軒 (昭和六年四月一日買收、慶全南部線ト改稱)

同 全南線 松汀里・潭陽間 三十六軒五分 (昭和三年一月一日買收、光州線ト改稱
 同十一年三月一日區間變更シ光州・潭陽間トス)

同 慶東線 ×大邱・鶴山間 百四十八軒一分 (昭和三年七月一日買收、東海中部線ト改稱
 了シ同時ニ同區間東海南部線ノ一部トナル)

同 慶北線 金泉・慶北間 百十八軒一分 (昭和十五年三月一日買收、慶北線ト稱シ京釜
 線ノ一部トシ營業料ヲ百十八軒二分トセリ)

全北鐵道會社線 ×裡里・全州間 二十四軒九分 (昭和二年十月一日買收、慶全北部線ト改稱
 同四年九月二十日廣軌改築ヲ了シ 同十一年
 十二月十六日全羅線ノ一部トナル)

國門鐵道會社線

×會 寧・潼關鎮間 五十九籽六分

(昭和四年四月一日買收、國門西部線ト改稱) 同八年八月一日廣軌改築ヲ了シ東部線ニ接續シ同年十月一日滿鐵ニ委管ス

价川鐵道會社線

×新安州・泉洞間 三十六籽九分

(昭和七年十一月一日借上、同八年四月一日買收价川線ト改稱、同八年七月十五日价川・泉洞間廣軌改築ヲ了シ滿浦線ノ一部トナル)

南鮮鐵道會社線

全南光州・麗水港間百六十籽

(昭和十一年三月一日買收、松屬線ト改稱) 更ニ同年十二月十六日松江里・順天間ハ慶全西部線順天・麗水港間ハ全羅線ノ一部トナル

備考 ×印ハ軌間〇七六二米ノ狹軌線ナリ

(四)次ニ改良工事ノ主ナルモノヲ擧グレバ (イ)京釜本線ハ大正三年度改良工事ニ着手シ大邱・金

泉間大田・英江間ハ同五年度ニ金泉・大田間ハ八年度ニ清道大邱間ハ同十二年度ニ竣功シ以テ列車ノ速力竝牽引力ヲ増大スルヲ得京城驛改築工事ハ十一年度着手同十四年十月竣功シ

(ロ)京義本線ハ當時軍用線トシテ急設セラレタルガ明治三十八年度以降改良工事ヲ繼續シ同四十四年十一月ヲ以テ大部分ノ工事ヲ終ヘ最急勾配ヲ千分ノ十最小曲線ヲ半徑四百米ニ改メ其他隧道ノ新設橋梁又ハ驛合ノ改増築ヲ行フ等同年十月鴨綠江橋梁ノ竣成ト相俟テ鮮滿聯絡上ノ面目ヲ一新スルニ至レリ (ハ)全羅線裡里・全州間ハ元全北鐵道會社ニ屬セシ狹軌線ナリシガ昭和二年十月買收後直チニ廣軌改築工事ニ着手シ四年九月竣功 (ニ)昭和四年度買收ニ係ル國門西部線ハ八年八月廣軌改築工事完了 (ホ)昭和三年買收セル舊慶東線ノ内蔚山慶州間ハ十一年十二月大邱永川間ハ十三年七月慶州永川間ハ十四年六月孰レモ廣軌線ニ據ル營業ヲ開始セリ (ヘ)其他幹線重軌條交換通信線増架驛合等ノ建造物改良ヲ實施セルモ近

時日滿間交通ノ激增ニ因ル主要幹線ニ於ケル輸送力増加ニ伴ヒ之ガ各種設備充實ノ要愈緊切ナルモノアリテ京釜本線釜山・三浪津間及大田・南京城間ノ複線工事ハ十四年度末竣功シ京義本線ハ京城・平壤間一部複線運轉ヲ開始シ其ノ他水害地帯ノ基面上昇、鴨綠江・漢江及清川江其他主要橋梁改築、操車場ノ新設其他線路補強工事ヲ實施中ナリ

二 私設鐵道

(一) 補助獎勵

私設鐵道ハ地方ノ開發ヲ促進シ幹線ノ培養線トシテ必要ノ交通機關ナルヲ以テ本府ハ夙ニ之ガ敷設ヲ獎勵シ明治四十五年先ヅ朝鮮輕便鐵道令ヲ制定シテ其ノ方針ヲ定メ爾後各地ニ職員ヲ派遣シテ將來敷設ヲ要スル豫定線及交通經濟ノ狀態ヲ調査セシメ企業者ノ便ニ資シタリシガ大正九年六月朝鮮輕便鐵道令ニ代ル朝鮮私設鐵道令ヲ公布シテ其ノ動力ヲ蒸氣電氣其他機械力ニ限定シ軌間ハ一・四三五米ヲ原則トセルモ特別ノ場合ニ限り〇・七六二米又ハ一・〇六七米ト爲シ得ルコトトシ又會社ノ増資社債合併等ニ關スル規程ヲ設ケテ企業者ノ便ヲ圖リタリ又大正三年度以降年年ノ豫算ニ私設鐵道補助費ヲ計上シ其ノ補助步率ハ同六年度迄ハ年六分同七年度年七分更ニ同八年九月ヨリ年八分ニ改メタリ然レドモ官制改革後ニ於ケル新方針ニ基キ一層之ガ獎勵ニ努ムルノ必要アリ同十年三月帝國議會ノ協賛ヲ經テ朝鮮私設鐵道補助法ヲ公布シ同十二年三

月其ノ一部ヲ改正シテ補助年限ノ延長及金額ノ増加ヲ行ヒ同十四年四月更ニ之ヲ改正シ補助金額ノ増加ヲ爲セル外昭和三年五月未拂込株金徴収又ハ増資困難ナル場合ニ於ケル資金調達ノ利便ヲ圖ル爲社債發行ノ限度ヲ擴張シ更ニ同五年五月補助金額ノ増加ヲ爲シタル等努メテ斯業ノ發達ヲ援助シツツアリ然ルニ朝鮮ニ於ケル私設鐵道ハ其ノ業績ノ進展完カラズ補助私鐵六社中三社ハ昭和九年乃至十年中ニ於テ其ノ補助期限タル會社設立登記ノ日ヨリ十五年間ノ期間滿了セルモ未ダ獨立自營ノ域ニ達セザルヲ以テコレガ補助期限ヲ伸長シ得ルノ途ヲ開クト共ニ現下經濟界ノ趨勢等ニ鑑ミ其ノ補助方法ヲ改ムルコトシ第六十五議會ニ之ガ改正法律案ヲ提出シ其ノ協賛ヲ經テ昭和九年四月一日ヨリ施行シ私鐵助成ノ實ヲ舉グルコトセリ(改正法施行ノ際現ニ補助ヲ受ケツツアル私設鐵道ニ對シテハ其ノ設立登記ノ日ヨリ十五年ノ期間滿了ノ日ノ屬スル營業年度ノ末日迄ハ仍從前ノ例ニ依ル)而シテ昭和十四年二月更ニ之ヲ改正セリ即チ補助基本期間ハ從來通り十五年ナルモ伸展期間五年ヲ十年トシ補助金年總額最高五〇〇千圓ノ制度ヲ廢シ豫算ノ範圍内ニ於テ必要ナル補助金ヲ交付スルコトヲ得ルコトニ改メ補助率及益金ノ保留率ヲ更ニ漸減シ同年四月一日之ヲ施行セリ改正後ノ補助法ノ要旨左ノ如シ

(イ)補助ノ對象ハ朝鮮ニ於テ公衆ノ用ニ供スル爲經營スル鐵道ト爲セリ

(ロ)補助ノ期間ハ私設鐵道營業開始ノ日ヨリ十五年ヲ限度トシ必要アリト認ムルトキハ更ニ十年ヲ限リ之ヲ伸張シ得ルコトトセリ

(ハ)補助金ハ當該私設鐵道營業開始ノ日ヨリ十五年間ハ每營業年度ニ於ケル建設費ニ對スル年

五分ノ相當額トシ毎營業年度ニ於ケル益金ガ建設費ニ對シ年一分ノ割合ニ相當スル金額ヲ超ユルトキハ其ノ超過額ハ之ヲ補助金額ヨリ控除スルコトトセリ

區間ヲ分ケ補助ヲ爲ス場合ニ於テハ當該區間營業開始ノ日ヨリ十五年以內トス但シ必要アリト認ムルトハ更ニ十年ノ伸長ヲ爲シ得ルコトトシ

(三)其ノ他ノ點ニ付テハ大體ニ於テ從來ノ規定ト同様ナリ

(二) 現 況

前述ノ如ク明治四十三年以來極力其ノ獎勵助成ニ努メタル結果併合當時ニ在リテハ釜山鎮東萊間ノ蒸汽輕便鐵道(現在ハ電車ヲ運轉ス)ノミニ過ギザリシガ昭和十四年度末ニ於テハ開業線一千五百十料二分經營者十門會社(外ニ國ニ於テ借上營業中ノモノ三社七料六分)ニ達シ又未開業線ハ二百六十六料餘經營者七會社ノ算シ外ニ買收ニ依リ國有線トナレルモノ八線四百七料七分アリ國有鐵道ト相俟テ運輸交通ニ資スル所多シ

昭和十四年度末(十五年三月三十一日)ニ於ケル經營者別免許料ヲ示セバ左表ノ如シ

會社名	軌間	開業線料程	未開業線料程	合 計
○朝鮮鐵道株式會社	一、四三五 <small>本</small>	四四〇・一 <small>料</small>	一八千九 <small>料</small>	六、四〇〇 <small>料</small>
○朝鮮京南鐵道株式會社	一、四三五	二二四・〇	四六〇	二、六〇〇

○金剛山電氣鐵道株式會社	一四三五	一六六	一	一二六六
○朝鮮京東鐵道株式會社	〇七六二	二五四	一六〇	一四二四
○新興鐵道株式會社	〇七六二	一七三二	一	一七三〇
○朝鮮平安鐵道株式會社	一四三五	三四七	一	三四七
△南鮮合同電氣株式會社	一〇六七	九五	一	九五
△南滿洲鐵道株式會社 ^{鐵道部}	一四三五	一五二	一	一五二
△朝鮮石炭工業株式會社	一四三五	五九	一	五九
△東滿洲鐵道株式會社	一四三五	一三	一	一三
○多獅島鐵道株式會社	一四三五	三九五	一	三九五
△三陟鐵道株式會社	一四三五	一	四二七	四二七
○京春鐵道株式會社	一四三五	九三五	一	九三五
○端豐鐵道株式會社	一四三五	八〇三	一	八〇三
○平北鐵道株式會社	一四三五	二四一	一	二四一
○西鮮中央鐵道株式會社	一四三五	三六一	一	一〇二八
△釜山臨海鐵道株式會社	一四三五	一	五五	一四〇九
△全南鐵業株式會社	一四三五	一	二八	五五
×群山府西海岸鐵道	一四三五	一〇	一	二八
×川内里鐵道株式會社	一四三五	四四	一	一〇
×仁川府營鐵道	一四三五	三三	一	四四
合 計	一	一、五〇一	七〇四	一、九七九

備考 一〇印ハ補助會社△印ハ非補助會社×印ハ國ニ於テ借上營業中ノモノナリ

第十一章 鐵道及通信

(三) 營業成績

私設鐵道會社ノ昭和十四年度ニ於ケル營業狀況ヲ見ルニ(各社ノ會計年度ニ依ル朝鮮瓦斯電)旅客一千七百十九萬五千餘人貨物四百三十三萬四千餘噸ニシテ其ノ收入一千五百四十四萬三千餘圓營業費一千百五十七萬三千餘圓ニ上リ差引三百八十七萬餘圓ノ利益ヲ收メタリ而シテ旅客運賃ニ在リテハ對料制ヲ採用シ貨物運賃ニ在リテハ貨物別定料ヲ制定シテ國有線ト連絡運輸ノ便ヲ圖リ右原則運賃ノ外地方ノ事情ヲ參酌シ割引又ハ特定運賃ヲ設定シテ地方開發ニ資シ列車運轉ニ關シテハ國有幹線發着主要列車トノ連絡ヲ主トシテ之ヲ定メ以テ接續ノ便ヲ圖レリ

尙北鮮鐵道ノ昭和十四年度ニ於ケル營業狀況ハ旅客四百五十一萬餘人貨物二百八十九萬餘噸ニシテ其收入一千二百六十二萬八千餘圓ナリ

三 軌 道

(一) 監督法規

現在ニ於ケル監督方法トシテハ明治四十五年制定ノ朝鮮輕便鐵道令ヲ適用ス此ノ法規ハ暫定のモノニシテ斯業ノ經營及監督上幾多ノ不便アルヲ以テ之ガ改正ノ必要ヲ認メ大體内地ノ軌道法ニ準據シ近ク之ヲ制定セントス

(二) 現 況

明治四十三年總督府設置當時ニ在リテハ京城電氣軌道二十糎餘平壤手押軌道一糎餘ニ過ギザリシガ其ノ後漸次發展シ昭和十四年度末ニ於ケル開業線ハ電氣軌道七十糎四分(釜山嶺東萊間ヲ含ム)其ノ經營者ハ會社三ニシテ電氣瓦斯併用及瓦斯倫軌道二十糎五分其ノ經營者會社二ナリ
今各軌道ノ概況ヲ記述スレバ左ノ如シ

京城電氣軌道 京城電氣株式會社ノ經營ニ係リ京城市内一圓ニ電車ヲ運轉シ開業線複線三十糎一分單線八分合計三十五糎九分ニシテ軌間ハ一〇六七米ナリ

釜山電氣軌道 朝鮮瓦斯電氣會社ノ經營ニ係リ開業線ハ府内複線八糎二分單線三糎九分合計十二糎一分ニシテ外ニ私設鐵道ノ取扱ヲ受クル釜山鎮東萊間九糎五分ヲ併セ營業ス軌間ハ一〇六七米ナリ

平壤電氣軌道 平壤府ノ經營ニ係リ平壤府内及寺洞ニ至ル間ヲ運轉シ開業線複線六糎單線六糎九分合計十二糎九分ニシテ軌間ハ一〇六七米ナリ

咸平軌道 本軌道ハ咸平軌道株式會社ノ經營ニ係ル瓦斯倫軌道ニシテ開業線六糎一分軌間一〇六七米湖南線鶴橋驛ト咸平邑間ヲ運轉ス

京城軌道 本軌道ハ京城軌道株式會社ノ經營ニ係ル瓦斯倫電氣併用ノ軌道ニシテ開業線ハ東大門蘆島間及廣壯支線ヲ合シ十四糎四分ヲ運轉ス軌間ハ一〇六七米ナリ

(三) 營業成績

軌道ノ昭和十四年度ニ於ケル營業成績ハ旅客人員一億六千四百七十七萬四千餘人貨物數量二十七萬八千餘吨ニシテ收入八百七萬三千餘圓營業費五百六十七萬餘圓益金二百四十萬三千餘圓ニシテ收入ニ對スル支出割合ハ七〇%ニ當レリ

四 陸 運 (自動車運送)

昭和七年七月三十日勅令第二〇二號ヲ以テ鐵道局官制中改正ノ件公布セラレ、私設鐵道軌道其ノ他ノ陸運ノ監督ニ關スル事務ヲ掌ルニ改メラレ、從來ノ鐵道軌道ノ外自動車運送索道運送其ノ他ノ陸上運送事業ノ監督事務ヲ併セ處理スルコトトナリ同時ニ朝鮮總督府訓令第五十三號ヲ以テ從來各道ニ於テ處理シ來レル自動車運送營業ノ許可其ノ他ノ處分ノ中重要ナルモノニ付テハ朝鮮總督ニ稟伺ノ上之ヲ處理スルコトトシ自動車運送事業自體ノ統制ヲ圖ルト共ニ等シク陸上運輸機關タル鐵道軌道ト自動車運送トノ協調連絡並是等ノ統制ヲ圖ルコトトセリ

而シテ是等各事業ノ統制ヲ本格的ニ行フニハ先ヅ準據法令ノ整備ヲ急務ト認メ昭和八年九月自動車交通事業法ヲ内容トスル朝鮮自動車交通事業令ヲ同九年十二月同令施行規則以下各種ノ附屬法規ヲ公布シ同十年四月一日ヨリ執レモ之ヲ施行シ漸次内容ノ改善、經營主體ノ強化擴充等刷新統制ノ實ヲ收メツツアリ就中運賃及運行回數ノ調整、車輛ノ改良其他諸施設ノ改善等着着改

善セラレ執レモ健實ナル發達ノ道程ヲ辿リツツアリ十四年度末ニ於ケル旅客自動車運輸事業ノ路線延長ハ二萬五千餘軒貨物自動車營業ノ路線延長ハ二萬三千餘軒ニ達ス

第二節 海 事

一般施設 朝鮮ニ於ケル海事行政ハ之ヲ航路標識ニ關スル事務ト航路船舶及海員ニ關スル事務トニ分チ得ベク前者ハ明治三十五年後者ハ明治四十年前後ニ遡リテ施設ノ跡ヲ尋ネ得ザルニ非ザレドモ當時創始匆匆ノ際ニ屬シ特ニ記述スルニ足ルモノナシ其ノ後明治四十三年日韓併合シテ總督府ノ設置セラルルヤ航路標識ニ關スル事務ハ總督府通信局管理ノ下ニ航路標識管理所ヲシテ之ヲ執行セシメ航路船舶及海員ニ關スル事務ハ度支部及稅關ニ於テ之ヲ管掌セシメタリシガ明治四十五年兩者ヲ擧ゲテ之ヲ逋信局ノ所管ニ統一シタリ越エテ大正三年海事法規ヲ整備統一スルト共ニ海員審判所官制ヲ公布シ一審制度ニ依ル海員審判ノ事務ヲ開始シタリ次デ同年海員養成機關トシテ仁川ニ海員養成所後之ヲ鎮海ニ移スヲ設置シ又昭和十年三月海上ニ於ケル人命ノ安全ノ爲ノ國際條約及國際滿載吃水線條約ニ從ヒ朝鮮船舶安全令及附屬法令ヲ制定施行シテ同年七月兩條約ニ加盟シ翌十一年ニハ海員審判ノ二審制ヲ施行シ昭和十二年十月支那事變ニ關聯シ朝鮮臨時船舶管理法施行規則ヲ施行シ同十三年四月朝鮮船員令ノ改正ニ伴ヒ管海官廳ノ事務ヲ行フ郵便局ヲ増加指定シタル等海事ニ關スル行政ノ進歩改善ヲ圖ルト共ニ海運事業ノ發達ニ資セリ

海運 舊韓國政府時代ニ於ケル海運施設ニハ二三民間當業者ニ補助金ヲ支給シ命令航海ヲ爲サシメタルモノアリシモ此等ノ航路ハ皆小規模會社又ハ個人經營ニ屬セシヲ以テ總督府設置以來銳意各地ニ分立セル航海業者ヲ德意シ相合同セシメテ資本ノ豐富ト基礎鞏固ナル今日ノ朝鮮郵船株式會社ヲ成立セシムルト共ニ朝鮮總督府ニ於テモ專ラ同社ニ補助金ヲ支給シテ沿岸海運ノ發展ニ寄與セシムルコトトシタルガ其ノ後朝鮮產業經濟ノ躍進趨勢ト對滿支ノ新情勢ニ對應シテ漸次沿岸對内地及對滿支ヲ中心トスル近海海運ノ發展ヲ圖リ又第三國貿易ノ助長促進ヲ目的トシテ對外航路就航船ヲ朝鮮ニ誘致セシムル措置ヲ講ズル等銳意施設ノ改善ヲナシ以テ朝鮮產業ノ開發ニ資スルト共ニ時局下輸送ノ圓滑ヲ期シタリ斯クテ命令ヲ更新スルコト十四度此ノ結果第十五期命令ニ於テハ近海十線沿岸二線河川一線寄港七線計二十線及無補助航路三線トナレリ今其ノ航路數命令條件及受命者ヲ示セバ左ノ如シ

朝鮮總督府命令航路一覽

航路名	命令		航海回数	命令期間	受命者
	船種	船隻數			
北鮮 敦賀線	汽船	一	月二回以上年二十四回以上	自昭和十四年四月一日 至同十五年三月卅一日	朝鮮郵船株式會社
北鮮 新義州東京線	同	二	月二年三〇六		
北鮮 新義州大阪線	同	二	月二年三〇六		
北鮮 雄基大阪線	同	三	月三年四五		
北鮮 雄基東京線	同	三	月二年二八		
北鮮 東京線	同	二	月二年三〇		
近 釜山 釜山新線	同	二	月二年三〇		
近 釜山 釜山新線	同	二	月二年三〇		

航路	船名	命令條件			命令期間	受命者
		船種	船隻數	航海回數		
計	二線	汽船製	二五六	四七		
寄港	日本瓜哇線(釜山寄港)	海面上	四〇〇〇以上	一月一年一二		南洋海運株式會社
航路	日本甲線(釜山寄港)	同上	五〇〇〇	一月一年一二		大阪商船株式會社
計	四線	同上	一〇二〇〇〇	一月一年一五	自昭和十四年四月一日 至同十五年三月卅一日	同
計	二線	同上	一四六〇〇〇	一月一年一二		日本郵船株式會社
計	二線		六二二〇六	八三		

備考 結氷期中左ノ通航海又ハ寄港ヲ休止ス

新義州大阪線新義州東京線(以上鎮南浦新義州寄港休止)朝鮮上海線朝鮮長崎大連線朝鮮北海道大連線西
鮮青島線西鮮天津線(以上鎮南浦寄港休止)新義州新聖坡鎮線新義州中江鎮線(以上航行休止)

船舶 明治四十三年總督府設置當時船舶原簿ニ登録セラレタル船舶ハ汽船帆船ヲ合シ八十八
隻(九十三噸)ニ過ギザリシガ明治四十五年海事行政事務ヲ遞信局ノ所管ニ統一シ次デ大正三年海事
法規ノ整備統一ヲ見ルニ至リテヨリ海運事業漸ク進展シ置籍船舶ノ増加亦著シク同年度末ニ於
テハ一躍登簿船三百三十隻(二萬噸)ヲ算シ更ニ其ノ後歐洲戰亂ノ影響ヲ受クルニ及ビ異常ノ膨脹

ヲ示シタルト共ニ造船界モ亦活況ヲ呈シ帆船ノ新造増加著シキモノアリシガ大正九年平和克復ヲ見ルニ及ビ一時ニ海運界ノ沈衰ヲ來シ一頓挫ヲ免レザリシモ拮据經營其ノ後順調ナル發達ニ因リ遞増ノ趨勢ヲ示シ來リシモ未ダ大型船舶ノ建造修繕施設ナク甚ダ遺憾トセラレタルトコロ昭和十三年七月釜山ニ朝鮮重工業株式會社ノ設立セラレ茲ニ初メテ總噸數千噸級以上船舶ノ建造施設ヲ有スルニ至リ一面同社ニ對シ政府補助ノ下ニ昭和十三年度以降三箇年繼續事業トシテ總噸數六千噸級以上ノ船舶ノ入渠シ得ベキ修繕船渠ヲ施設スルコトトナリ目下之ガ工事中ニ屬スルガ之ガ完成ノ上ハ朝鮮近海ヲ航海スル艦船ノ利便蓋シ甚大ナリ

登簿船舶現在數累年調

(各年度末現在)

年 度	汽 船		帆 船		石 船		合 計	
	船數	總噸數	船數	總噸數	船數	積石數	船數	總噸數
昭和十四年度	七六八	二〇六七二	五九九四	一一二五	四五四三	—	一、八六三	一五二、四三
同 十三年度	六八八	一〇〇、二五三	五五六九	一〇九六	四二七五	—	一、七七七	一四三、〇〇八
同 十年度	三三〇	五八、五八八	三、五八九	九四七	三、七五二	—	一、三六七	九一、三四〇
同 五年度	一九六	五三、九八八	三、一〇四	六九二	三、三九一	—	一、七六四	七六、九〇九
同 元年度	一五八	四五、一一二	二、五八四	六四五	二、二六八	二	一、六六二	六六、八〇八

海員

海員ハ本府設置後海員ノ保護及試驗制度ノ確立竝ニ海員養成ノ機關ヲ設置シ海事思想ノ普及徹底ニ努メタル結果朝鮮海運事業ノ發展及滿洲支那兩事變ノ勃發ニ依ル運送力ノ増大等

ト相俟ツテ年年其ノ數ヲ増加シ就中朝鮮人間ニ於ケル海事思想ノ普及向上著シキモノアリ最近三箇年間ニ於ケル船員及海技免狀受有者ノ増加割合ハ左表ノ如シ

船員現在數

(昭和十四年度)

種別	朝鮮手帳ヲ受有スル者		内地手帳ヲ受有スル者		合計	各前年度ニ對スル増加割合
	内地人	朝鮮人	内地人	朝鮮人		
内地人	三、三四三	—	二、三一九	—	五、六六二	〇・一六二
朝鮮人	八、九一〇	—	一、〇三〇	—	九、九四〇	〇・三一三
外國人	—	一一一	—	一一一	一一一	〇・四〇二
合計	一二、三六四	一一一	三、三六〇	一一一	一五、七二四	九・二五五
昭和十三年度	九、七一一	—	二、八二〇	—	一二、五三三	〇・一二六
昭和十二年度	八、六二一	—	二、五一四	—	一一、一三五	〇・二四八

海技免狀受有者

(昭和十四年度)

免狀種類	朝鮮ニ於テ登録シタル者		内地ニ於テ登録シタル者		合計
	内地人	朝鮮人	内地人	朝鮮人	
甲種 船長	九	—	三三	—	四二
	七	—	三三	—	四〇
乙種 船長	二二	—	六二	—	八四
	二五	—	三三	—	五八
一等運輸士	五五	—	七三	—	一二八
	六〇	—	七九	—	一三九
二等運輸士	六七〇	—	一六〇	—	八三〇
	六〇六	—	一三六	—	七四二
合計	一、〇一〇	—	一、七七一	—	二、七八七
合計	一、〇一〇	—	一、七七一	—	二、七八七

丙種運轉長	四種運轉長	機關長	一等機關士	二等機關士	三等機關士	合計	昭和十二年度	昭和十三年度	昭和十四年度
1	444	6	23	90	591	1913	1762	1862	1913
1	351	1	23	9	1263	2364	1697	1989	2364
1	795	6	35	99	1874	4225	3459	3459	4225
1	165	30	42	65	24	909	685	826	909
1	25	3	1	8	6	67	27	48	67
1	180	33	42	73	240	976	723	864	976
1	609	36	65	155	815	2840	2447	2678	2840
1	366	3	12	17	1299	2351	1724	2037	2351
975	39	77	172	214	511	475	417	475	511

船員保險法

ハ我國現下ノ時局ニ鑑ミ海運國策ノ伸張ニ資スベク養老年金制度ヲ中心トシタル海員厚生施設トシテ昭和十五年三月一日ヨリ其ノ一部ヲ六月一日ヨリ全部ヲ内外地ヲ通ジ一齊ニ施行サレタルガ爾來朝鮮ニ於テモ順當ニ其ノ運用ヲ見所期ノ目的ヲ達シツツアリ實施以後ノ狀況ハ左ノ如シ

標準報酬等級別被保險者數

(昭和十五年十月末現在)

等級	第十一級										
	第一級	第二級	第三級	第四級	第五級	第六級	第七級	第八級	第九級	第十級	第十一級
被保險者	69	488	739	1006	533	486	272	262	492	156	104
全部給付ヲ受クル者											
一部給付ヲ受クル者											
合計											89
合計											467

船舶數六七一隻 同所有者數三二八人

保險料調定額

六	月	七	月	八	月	九	月	十	月	合	計
---	---	---	---	---	---	---	---	---	---	---	---

一九〇九 ^円	二〇六五 ^円	二二八八 ^円	三三三三 ^円	二五四四 ^円	一〇〇一〇 ^円
-------------------	-------------------	-------------------	-------------------	-------------------	--------------------

航路標識

朝鮮ニ於ケル航路標識事業ハ明治十六年締結ノ協約ニ基ク帝國政府ノ交渉ニ應ジ韓國政府ニ於テ同三十六年仁川小月尾島外三箇所ニ燈臺ヲ建設シタルヲ嚆矢トシ爾來保護政治肇始後益施設ノ急ナルヲ認メ明治三十八年度末ニ於テ標識總數五十三ヲ算スルニ至リタルモ沿岸線百七十六哩毎ニ一標識ヲ有スルノ割合ニ過ギズ特ニ西南岸ノ如キハ無數ノ島嶼碁布星列シ且潮流急激ナルノミナラズ春夏季ハ濃霧冬季ハ吹雪常ニ襲來シテ航路ノ展望ヲ妨グル等航海ノ安全ヲ脅スコト甚大ナルガタメ更ニ明治三十九年度以降五箇年計畫ヲ以テ標識百三十五ヲ増加シタリ尙本府始政後銳意之ガ増設整備ニ努メタル結果昭和十五年三月末ニ於テハ夜標二百六基晝標百四十三基霧信號二十九基總計三百七十八基ニ達シ其ノ全沿岸線ニ對スル割合ハ八十三軒ニ付夜標一基ヲ有スルニ至レリ

海難救助

明治四十三年八月韓國政府ハ日本海軍ヨリ小月尾島無線電信所ノ引繼ヲ受クルト同時ニ者只島小青島及木浦ノ三燈臺竝航路標識視察船光濟丸ニ無線電信ヲ設置シ船舶ト陸上トノ通報ニ資シ併合後之ヲ繼承シ海軍艦船及官廳用無線電信トシテ今日ニ至レルガ光濟丸ハ大正十二年都合上民間ニ貸與スルト共ニ其ノ無線電信ヲ廢止シ木浦ハ大正十四年五月海岸無線局ニ變更シ小月尾島ハ當分休止シ小青島燈臺ハ京城無線電信局ト者只島燈臺ハ木浦無線電信局及濟

州島無線電信局ト連絡ヲ取り交信ヲ爲スコトトセリ昭和八年三月者只島燈臺ニ「テレフンケン式」方向探知機ヲ設置シテ無線羅針局ノ事務ヲ開始シ同七月小青島燈臺ニ自動無線標識符號發射機ヲ設置シテ標識局ノ事務ヲ開始シタルガ以上ハ何レモ試驗中ニ屬スルモノナリ尙昭和九年八月主要燈臺三十三箇所ニ暴風警報事務ヲ開始シ昭和十年三月七發島燈臺ニ無線方位信號所ヲ翌十一年三月羅津港口大草島燈臺ニ無線方位信號所ヲ新設シ尙昭和十一年三月海難防止ノ爲海上安全週間ヲ催シ全機能ヲ舉ゲテ之ガ徹底ニ努メ昭和十三年三月者只島燈臺無線設備ノ改裝ト共ニ黒山島燈臺・紅島燈臺・竹島燈臺・巨文島燈臺・馬羅島燈臺ノ五箇所ニ對シ無線方位信號所ヲ新設スル等以上ノ施設ト俱ニ海難救助ニ資セリ

第三節 航空

概況 昭和三年十月大日本航空株式會社ノ前身タル日本航空輸送株式會社ガ政府補助ノ下ニ設立セラレ翌昭和四年四月ヨリ朝鮮内地滿洲相互間ニ定期航空輸送ヲ開始シタルガ爾來昭和十二年六月ニハ東京・新京間及京城大連間急行便ヲ昭和十三年十月ニハ京城・清津間普通便ヲ又昭和十四年十月ニハ滿洲航空株式會社機ニ依ル新京・京城間急行便ノ開設ヲ見ルニ至レリ尙昭和十一年九月設立セラレタル慎航空事業社ハ京城・裡里間定期航空昭和十三年五月光州迄延長）エアタクシ一飛行並威南北及全南ニ於ケル漁群探見飛行ニ從事シ相當ノ成績ヲ納メツツアリグライダー研究團體トシテハ昭和十一年二月朝鮮グライダー俱樂部結成セラレ同十三年三月之ガ改組ヲ圖リ從

來ノ各團體ヲ統合シテ朝鮮航空聯盟ノ結成ヲ見タルガ各地ニ於ケル本聯盟加盟團體ハ逐年増加ノ趨勢ヲ示シツツアリ

航空路施設

航空事業ハ文化交通經濟並國防上極メテ重要ナル使命ヲ有シ之ガ發達促進ノ爲

ニハ航空路施設ノ整備ヲ其ノ最モ緊要ナルモノトス即チ昭和三年度ニ於テ京城蔚山飛行場並同附屬設備ヲ爲シ蔚山外七箇所ニ航空標識ヲ設置シ爾來昭和五年度ニハ蔚山航空無線電信局並之ヲ連絡スル有線設備ヲ整ヘテ航空ノ安全通信ノ迅速ヲ期シ昭和七年度ニハ既設京城飛行場ニ滑走路ノ構築連絡道路ノ改修ヲ加フルト共ニ航路標識及夜間照明設備ヲ施シ國際飛行場トシテノ面目ヲ一新セリ昭和七年度ニ於テハ新義州飛行場ヲ昭和十年度ニハ清津飛行場及清津航空無線電信局ヲ昭和十一年度ニハ大邱飛行場及大邱無線電信局ヲ昭和十二年度ニハ光州飛行場ヲ昭和十三年度ニハ咸興飛行場軍城飛行場無線分室及航空路主要地ニ航空燈臺並地上標識ヲ又昭和十四年度ニハ補助飛行場二箇所夜間照明施設二箇所及航空燈臺一箇所ノ建設ヲ爲シタルガ尙將來航空路施設トシテハ既設飛行場ヲ更ニ整備擴充スルト共ニ補助飛行場ノ増設夜間照明設備無線電信施設航空氣象觀測所等ノ整備ヲ圖リ漸ク遂クテ施設ノ完備ヲ期セントス

民間航空獎勵

朝鮮航空獎勵豫算ハ現在年額七一、五九八圓ニシテ之ガ使途ハ地方線定期航空

補助、航空研究團體獎勵補助、飛行機維持費補助、遭難者慰助金トシテ使用セララルモノナリ

第四節 通信

舊時ノ施設

帝國政府ノ朝鮮ニ於ケル通信事業ノ經營ハ明治九年釜山ノ開港ニ伴フテ同地ニ郵便局ヲ開キシニ始マリ爾來居留民ノ増加スルニ伴ヒ同十三年以來逐次元山・仁川・京城其ノ他各開港地ニ郵便局又ハ郵便局出張所ヲ設置シ其ノ業務モ當初ハ單ニ通常郵便ノミヲ取扱ヒシガ漸次之ヲ擴張シテ同十三年ニハ郵便爲替郵便貯金ヲ同三十三年ニハ書留小包郵便ヲモ取扱フニ至レリ

通信事業ノ合同

舊韓國政府ニ在リテハ明治二十九年帝國ノ制度ニ倣ヒ郵便制度ヲ布キ後同三十三年萬國郵便聯合ニ加盟シテ茲ニ漸ク其ノ形式ヲ備フルニ至リシガ機關ノ設備事業ノ經營尙極メテ不完全ナリシヲ以テ其ノ統一整齊ヲ期スル爲明治三十八年四月締結ノ韓國通信機關委任ニ關スル取極書ニ基キ擧ゲテ之ヲ帝國政府ノ管理ニ委託セラレ同年七月之ヲ兩國共通ノ組織ト爲シ以テ其ノ改善擴張ヲ圖リタリ

併合以來各地方ノ發展ニ應ジ政治上其ノ他ノ便宜ヲ考察シテ財政ノ許ス限リ其ノ改良擴張ヲ行ヒ今ヤ其ノ收支計算ノ如キモ順調ヲ保持スルヲ得テ基礎ヲ永遠ニ確立スルニ至レリ

通信機關概況

明治三十八年以前ニ於テ舊韓國政府ノ施設シタル通信現業機關ハ郵便司電報司領受所及臨時郵便所ノ四種ニシテ其ノ局所數合計四百二十七ニ過ギズ小包郵便郵便爲替郵便貯金ノ如キ特殊取扱ニ付テハ未ダ何等設備ヲ爲スニ至ラズ猶又帝國政府ノ朝鮮内ニ於ケル施設ニ在リテハ郵便局郵便局出張所郵便電信受取所郵便受取所及電信取扱所ノ五種ヨリ成リ既ニ諸種ノ特殊取扱ヲ兼營シ居リシモ其ノ局所數合計八十九ニ過ギザリシヲ以テ帝國政府ハ通信事業

ノ合同後之ガ整理統一ヲ爲スト共ニ機構ノ整備ヲ計リ漸次各樞要地ニ其ノ擴張増設ヲ行ヒタル結果昭和十四年度末ニ於テハ郵便局八十八(外分室三十一)電信局十四(外分室十七)電話局一(局二分)郵便所九百二十四(外出張所十一)郵便取扱所三十一電信取扱所百五十二(外出張所三)電信電話取扱所十二合計一千二百二十二(外分局二分室五分)ト爲リ其ノ分布狀況ハ明治三十八年通信事業合同當時ハ四百九十四方料ニ付一局所ノ割合ナリシガ今ヤ百八十方料ニ對シ一局所ノ割合ト爲リ更ニ之ヲ各年三月末ノ業務別ニ比較スレバ左表ノ如キ發達ヲ見ルニ至レリ

一局所ノ管區平均面積比較 (分局分室及出張所ヲ包含ス)

年次	通常郵便	小包郵便	爲替貯金	電信	電話
昭和十五年三月	二〇七五一 <small>方料</small>	二二〇二八 <small>方料</small>	二二一四九 <small>方料</small>	二二〇二八 <small>方料</small>	二五二〇〇 <small>方料</small>
同 十四年三月	二二四一三	二二六四三	二二八二五	二二六六五	二六〇五五
同 十三年三月	二二二三四	二三四二五	二三三三三	二二八三三	二六六三三
同 十二年三月	二二六一五	二二九九七	二四二二八	二四二六〇	二七九一〇
同 十一年三月	二二二八八	二二五四六	二二五六一	二二五四四	二八八二二
同 十年三月	二二一九四	二二六四一	二二四三六	二二五七八	二九四三三
同 九年三月	二二一八五	二二一八五	二二七二五	二二四六八	三〇二二八
同 八年三月	二二〇一三	二二七〇九	二二八四八	二二八五四	三〇九二六
同 七年三月	二一四〇九	二一四〇九	二一四四五	二一四五五	三二四四五
明治三十八年七月	五〇七四三	一一一〇七三四	一一一〇三三四	五〇一六六八	三六七八八九

郵便 舊韓國政府施設ノ郵便事務ハ通常郵便物ノ集配並其ノ書留及配達證明ヲ取扱フニ過ギザリシモ明治三十八年七月同政府ノ委託ニ依リ同國通信事業ヲ帝國政府ノ施設ニ合同シタル後ハ直ニ朝鮮全土ニ互リテ書留小包郵便ノ取扱ヲ實施スルト共ニ價格表記代金引換及現金取立(時現郵便金)等ノ特殊取扱事務ヲ開始シ同十四年郵便施行ニ關スル諸規定ヲ發布スルニ及ビ普通小包郵便ノ取扱ヲ爲サザル外ハ全然内地ト同一ナラシメタリ

郵便遞送線路料程比較

年次	通常道路		鐵道單料程		水路單料程		航空路	
	單料程	同上平均一日延料程	單料程	同上平均一日延料程	單料程	同上平均一日延料程	單料程	同上平均一日延料程
昭和十四年度末	二三八九九	三三〇五八	五七〇五	三五九七二	四八〇二七	一〇八五〇	四九七〇	七九九
同十三年度末	一四五八〇	三三、三六一	五四六六	三四七四六	五三二七三	一〇八〇八	四二四九	七五二五
同十年度末	一三三五一	一九八〇九	四九一八	二四六六八	五一三八九	一〇〇九〇	一六八〇	二六二〇
同七年度末	一一八九七	一六一四五	四二七三	一九九八九	四一七〇七	八八八二	九四〇	八〇六
同四年度末	一一一七二	二二七七七	三五九九	一七三〇三	二六〇七二	六八六	九一〇	七八〇
同元年度末	一一〇四八	二二、六六三	二九二四	一四四五	二四七三五	八〇五	—	—
明治三十八年七月	一六一四八	一三、七九九	四八一	二、三三七	一〇、六三二	三、〇四七	—	—

郵便物ノ遞送ニ付テハ明治三十八年日韓通信事業合同以來各地方ノ發展通信力ノ増進及交通機關ノ普及發達等ニ順應シテ之ガ施設ノ擴充ト改良ニ努メ來リシガ殊ニ大正十年度ヨリハ各地方ニ營業自動車ヲ利用シテ郵便物ノ遞送ヲ開始シ昭和四年度ヨリハ朝鮮ヲ經由スル東京・大連間

昭和十二年度ヨリ京城・大連間、東京・新京間、昭和十三年度ヨリハ京城、光州間、京城、清津間ニ、昭和十四年度ヨリ、新京、中江鎮間、京城、新京間、清津、牡丹江間ニ、各航空運送便ヲ實施シテ、内鮮滿支間、航空郵便物ノ速達化ヲ圖リ、又其ノ後、汽車、汽船其ノ他交通機關ノ普及發達或ハ内鮮滿支間ノ緊密化ニ伴フ發著郵便物ノ増嵩等ニ順應シテ、鐵道及水路ノ遞送施設ニ一大強化ヲ加ヘ、尙昭和十二年度ニ於テハ、鮮滿國境地方ニ對シ、滿洲國內郵便物ノ朝鮮經由遞送ヲ開始シ、昭和十四年度ニ於テハ、新瀉北鮮間、水路便増回ニ伴ヒ、内地ト北鮮、滿洲國間ニ發着スル郵便物ノ遞送經路變更ヲ爲シ、之ガ速達ヲ計ル等、極力之ガ充實ニ努メタル結果、今ヤ朝鮮内ハ勿論、内地及滿洲國、支那其ノ他諸外國ニ發著スル郵便物ニ付テモ著シク速達化サレ且確實ナル遞送ヲ見ルニ至レリ、又郵便物ノ集配方法ニ於テモ合同後、逐次郵便區劃及集配區劃ヲ整理スルト共ニ或ハ自動車ヲ利用シ或ハ自轉車ヲ使用スル等、極力之ガ改善ヲ企圖シ、一面一般朝鮮人ニ對シ、通信思想ノ涵養ニ努メタル結果、朝鮮人間ノ通信力ハ逐年發達シ、其ノ通常郵便物ノ如キ、昭和十四年度ニ於テハ、明治三十八年度舊韓國通信機關合同當時ニ比シ、引受配達共ニ約十八倍ニ増進シタリ

外國郵便

朝鮮ニ於ケル外國郵便ノ對外國關係事務ハ從來遞信省ニ於テ掌理シ來リシガ、大正

十一年一月一日以降、萬國郵便條約ノ規定ニ基キ、朝鮮ハ單獨ノ一郵政廳ヲ形成シ、直接對外國關係ヲ掌理シ得ルコトト爲レリ、而シテ外國通常郵便物一箇年間ノ取扱ハ、昭和十一年度ニ於テ九百四十五萬、通同十二年度ニ於テ一千二百八十八萬、通同十三年度ニ於テ一千八百三十八萬、通昭和十四年度ニ於テ二千四百七十三萬、通ニ上レリ

日滿郵便

滿洲國ノ建國以來諸般ノ制度漸次整備スルニ伴ヒ日滿兩國ノ特殊事情ニ鑑ミ兩國間郵便物交換ニ關スル特殊條約ヲ協定スルノ要アリ昭和十年十二月二十六日滿洲國新京ニ於テ日本國滿洲國間郵便業務ニ關スル條約及同條約ニ基ク業務協定ヲ締結シ翌十一年一月二十六日ヨリ之ヲ實施セリ

電信

朝鮮ニ於ケル電信ハ明治十七年二月帝國政府ニ於テ釜山ニ電信分局ヲ設置シ内地ト通信ヲ開始シタルヲ以テ始ト爲ス其ノ後京城及仁川ニ電信局ヲ設置シタルモ當時内地釜山間ノ海底電信線ハ大北電信會社ノ所有ニ屬セシヲ以テ其ノ取扱ノ如キ一、二ノ例外ヲ除クノ外總テ萬國電信ノ規定ニ依レリ然ルニ明治四十三年遞信省ハ大北電信會社ト協定シテ釜山内地間ノ電線ヲ買收シ爾後朝鮮内地間發着電報ハ之ヲ内地電報トシテ處理シ其ノ料金ヲ低減シ以テ一般公衆ノ便益ヲ圖レリ又明治三十九年電報料金後納制度ヲ設ケ同四十二年朝鮮内ニ於テ外國新聞電報ヲ發信スル者ノ爲ニ京城・仁川・釜山其ノ他五開港場ニ於テ料金受信人拂外國新聞電報ノ取扱ヲ開始ス然ルニ其ノ當時制定ノ電報規定等ハ既ニ十五年餘ヲ經過シ時代ノ推移進展ニ伴ハザル點アリシヲ以テ大正十四年十月及同十五年十一月此等内外國電報ノ規定ニ改正シテ時代ニ適應セシメ併セテ事務ノ簡捷ト能率ノ増進ヲ圖レリ越エテ昭和六年六月ニハ船舶ノ遭難ニ關シ朝鮮船舶通報規則中改正ヲ爲シ海上ニ於ケル人命財産ノ保全ニ資スルノ制度ヲ設ケ昭和七年九月ニハ歐文新聞電報ノ取扱ヲ認ムルコトトシ此ノ種電報利用者ノ利便ヲ圖リ又從來朝鮮ト滿洲國トノ間ニ發着スル電報ニシテ其ノ關東廳管内ニ發着スルモノハ之ヲ内國電報トシ其ノ他ノ地域ニ發着ス

ルモノハ之ヲ外國電報トシテ取扱ヒ居タリシヲ日滿電報規則ニ依リ之ヲ統一シ昭和八年九月一日ヨリ實施シタリ次ニ昭和十年ノ初頭ニ於テハ年賀電報制度ヲ制定シテ一般公衆ノ要望ニ應ジタルガ社交上ノ儀禮タル慶祝弔慰ノ意ヲ表スル電報モ其ノ電文ガ略々一致セル點ニ徴シ年賀電報ト併セ其ノ他ノ一般慶弔電報ノ制度ヲ合一シタル慶弔電報制度ヲ創設シ昭和十一年十二月一日ヨリ之ヲ實施シタリ朝鮮船舶安全令ノ制定及馬德里改正國際電氣通信條約竝同附屬無線通信規則ノ實施ニ伴ヒ又一面私設無線電信無線電話ノ施設運用等ノ實況ニ鑑ミ私設無線電信無線電話規則全條ニ互リテノ改正ヲ行フト共ニ船舶竝航空機ノ航行安全ヲ期スル爲無線ニ依ル羅針業務及標識業務ノ統制ヲ圖ル爲無線方位測定規則ヲ制定シ昭和十年三月十五日ヨリ之ヲ施行シタリ又朝鮮總督府觀測所ニ於テ氣象ノ豫告ニ關シ全般天氣豫報全般氣象特報地方氣象特報及地方暴風警報發表ノ制度ヲ設クルト共ニ氣象通知電報記載方式ヲ改正セルニ伴ヒ之ニ關聯スル氣象通知電報規則中ニ改正ヲ加ヘ昭和十年十二月一日ヨリ之ヲ實施セリ從來日支間電信連絡ハ外國電報トシテ國際規則ニ依リ其ノ料金モ亦高額ナリシガ支那事變進展ニ伴ヒ北支及蒙疆ニ發着スル電報ハ特定料金ヲ設ケ日滿電報ノ例ニ依リ取扱フコトト爲シ中支及南支ニ發着スル電報ニ就テハ料金ハ相當低減ヲ見タルモ依然外國電報トシテ國際規則ニ依ルガ故ニ事宜ニ適セズ且ツ不便尠カラザリシヲ以テ昭和十四年一月一日ヨリ日華電報規則ヲ制定シ蒙疆北支中支南支發着電報大北會社經由ノモノヲ除クハ同一制度ノ下ニ統一シ料金ノ低減及取扱方法ノ改善ヲ圖レリ又年年電報取扱局所ヲ増設シテ明治三十八年通信事業合同當時四十四箇所ナリシヲ昭和十年度末

ニハ八百六十八局所(出張所六)昭和十一年度末ニハ八百九十六局所(出張所七)昭和十二年度末ニハ九百五十三局所(出張所七)昭和十三年度末ニハ一千二百局所(出張所一〇七)昭和十四年度末ニハ一千三百四局所(出張所八)ト爲シ又明治四十四年七月ヨリ鐵道停車場ニ於ケル電信取扱所以外ノ電信局所ヲシテ總テ諺文電報ノ取扱ヲ爲サシメ一般朝鮮人ノ利便ヲ圖リ同四十五年ヨリ從來鐵道停車場ニ於ケル電信取扱所ハ和文ニ限リテ之ヲ取扱ヒタルヲ改メ其ノ主要鐵道停車場ニ於テハ歐文電報ヲモ併セテ取扱ハシムル等施設ノ擴張充實ヲ行ヒタル結果合同當時ニ比シテ著シク内外電信ノ利便ヲ増進シタリ

電信業務狀況比較

(取扱局所數中ニハ分室出張所ヲモ含ム)

年次	取扱局所數			年度内發着電報通數
	諺文電報	和文電報	歐文電報	
昭和十四年度末	八八六	一〇五一	八八九	一七,七四三,〇六一
同 十三年度末	八六一	一〇一九	八六五	一三,二九七,九〇七
同 十年度末	七六七	八七八	七七〇	一五,九二三,六八三
同 七年度末	七七八	八三三	七七八	一一,五八四,四五
同 四年度末	六七二	七六四	六七三	一〇,〇五〇,〇二〇
同 元年度末	七三九	七三三	六三二	一〇,七四九,一四
明治三十八年七月	三三二	四四	四四	明治三十九年度 一〇,三五一,〇四〇

又電信回線ハ通信機關合同前雜然トシテ統一ヲ缺キシヲ合同後地況ノ變化通信狀況回線ノ良

否等ヲ調査シ或ハ中繼線ヲ廢シテ直通線ヲ設ケ或ハ印字機通信ヲ音響機通信自働機通信又ハ印刷電信機通信ニ改メ又通信ノ數量ニ依リテ電話機ヲ音響機ニ改装スル等回線ノ整理ヲ爲スト共ニ鮮内主要各地間ハ勿論朝鮮ト内地及滿洲ニ於ケル樞要地トノ直通又ハ浦潮斯德間國際聯絡回線ノ新設及増線ヲ行ヒ以テ通信ノ敏活疏通ヲ講ジタリ

無線電信 無線電信ハ明治四十三年總督府設置ニ前後シテ仁川月尾島黃海道小青島及木浦ノ各燈臺及當時ノ官有汽船光濟丸等ニ裝置シタルヲ以テ嚆矢トシ次デ翌四十四年全羅南道港門島燈臺ニモ之ヲ裝置シタルガ此等ハ未ダ公衆通信用ニ供スルニ至ラズ一般公衆通信ノ用ニ供スル施設トシテハ大正十二年四月京城陸軍無線電信所ヲ遞信局ニ移管シ同年六月ヲ以テ京城無線電信局ト改稱シ公衆通信取扱ヲ開始シタルガ其ノ設備竝通信方式等總テ舊式ニ屬シ且遠距離通信ニ適セザリシヲ以テ大正十四年度ヨリ二箇年繼續事業トシテ在來ノ無線局舎ヲ送信所トシ別ニ清涼里ニ受信所ヲ設ケ京城郵便局内ニ中央通信所ヲ置キ其ノ通信方式ヲ中央操縱式トシテ三裝置ヲ設置スルコトトシ昭和二年八月之ガ竣功ト共ニ其ノ第一裝置ハ東京無線電信局トノ間ニ高速度二重通信ヲ爲シ第二裝置ハ國境陸軍無線電信所小青島燈臺船舶其ノ他ト第三裝置ハ廣島トノ間ニ通信ヲ開始シタリ其ノ後逐次裝置ノ増備通信路ノ改廢ヲ行ヒ現在ニ於テハ東京大阪廣島大連天津及清津トノ間ニ高速度二重通信ヲ施行シ居レリ又最近滿洲國ノ建國ト北鮮地方ノ開發トニ因リ北鮮對内地滿洲間電報激增シタルヲ以テ昭和七年九月清津無線電信局ノ設備ニ改善ヲ加ヘ同局ト大阪無線電信局新京電報局及圖們電報電話局間ニ連絡ヲ開始シタルガ昭和九年十二

月敷島町受信所ノ新設ト共ニ在來ノ無線電信局ヲ送信所ト爲シ清津郵便局構内ニ無線電信局ヲ移轉シテ中央操縱式ニ依リ對大阪新京間ヲ高速度ニ重通信ニ改メ北鮮ト内地滿洲間電報ノ速達ヲ圖ルコトト爲シタリ然シテ其ノ後滿洲國內有線施設ノ整備清津新京間直通電信回線ノ完成ニ伴ヒ圖們連絡ハ昭和十年十一月新京連絡ハ昭和十一年十二月限り夫夫廢止シ昭和十二年二月ニハ新ニ清津京城間ニ固定連絡ヲ開始セリ

曩ニ内鮮滿定期航空路ノ設定セララルニ伴ヒ昭和五年七月蔚山ニ航空無線電信局ヲ設置スルト共ニ京城無線電信局ニ於テ航空業務ヲ取扱ハシメ又新義州郵便局内ニ無線設備ヲ爲シ航空機發着通報及天候通報等ヲ取扱ハシメタルガ昭和十一年一月設備ノ擴張ヲ行ヒ之ヲ無線電信局トシテ獨立セシメタリ次デ昭和十二年六月ニハ大邱昭和十四年十一月ニハ平壤及咸興ニモ同様無線電信局ヲ設置セリ尙京城北鮮間定期航空路ノ實施東京新京間直通航空路ノ開設ニ依リ清津無線電信局ニ於テ航空業務無線標識業務ノ取扱ヲ開始シ之ニ依リ一層航空機航行ノ安全ヲ保持スルコトト爲セリ

尙左ノ各地ニモ無線電信局ヲ設置シ朝鮮近海航行船舶就ニ特定地間固定連絡ヲ爲シ航海運輸及水産業等ニ多大ノ貢獻ヲ爲シツツアリ

設 置 年 月	無線電信局名	交 信 範 圍
昭和十四年一月	嵯 陵 島	對江陵固定連絡ニヨリ一般電報ノ疏通

設置年月

無線電信局名

交 信 範 圍

昭和十三年九月	江 陵	朝鮮東海岸航行船舶及對露陵島固定連絡
同 四年八月	清 津	朝鮮東海岸及日本海航行船舶
同 三年二月	鎮 南 浦	朝鮮西海岸及黃海方面航行船舶
同 二年六月	釜 山	關釜間及朝鮮東海岸航行船舶
大正十四年五月	濟 州 浦	濟州島本土間一般電報ノ疏通及朝鮮南西海岸航行船舶

前記ノ外昭和九年五月統營郵便局及欲知島郵便所ニ同十一年七月群山郵便局及青島郵便所ニ又同十二年九月ニハ楸子島郵便所ニ夫夫小規模無線電信施設ヲ爲シ之ニ依リ陸地島嶼間通信ノ途ヲ開キタリ

電話

舊韓國政府ノ經營シタル電話ハ明治三十五年京城及仁川間ニ通話事務ヲ開始シタルヲ以テ始トシ同三十八年通信機關ノ合同ニ際シテ交換事務ヲ取扱ヒシハ漢城電報總司仁川水原及永登浦ノ三電報司ニシテ其ノ加入者數僅ニ六十五人ニ過ギズ又帝國政府ノ經營ニ係ルモノハ明治三十五年京城及仁川ノ兩郵便局ニ交換事務ヲ開クト同時ニ兩地間ノ通話ヲ開始シ龍山及永登浦ニ電話所ヲ設ケ次デ同三十六年釜山ニ電話交換ヲ永登浦ニ特設電話交換ヲ開キ其ノ加入者數ハ同年度末ニ於テ三百十人ナリシモ同三十八年七月合同ノ際ニハ一千三十七人ヲ算シタリ又合同當時ニ於ケル電話通話區間ハ京城龍山間釜山草梁間等僅ニ十六區間ニ過ギザリシモ其ノ後毎年電話線ノ新増設ヲ行ウテ漸次通話區域ヲ擴張シ同四十年六月ニハ京城平壤同四十四年ニハ京城釜山間大正十年ニハ京城木浦間及京城元山間昭和四年ニハ京城會寧間外九區間ノ各長距離通

話ヲ開始シ昭和十年度ニハ京城麗水間其ノ他鮮内ニ於テ五十五區間昭和十一年度ニ於テハ七十二區間ノ長距離通話區域ヲ擴張シタルガ昭和十二年度ニ於テハ關係法規ノ改正ニ依リ長距離通話ヲ特別市外通話ト改メ自働式竝共電式交換局ノ加入者ニ於テハ從來ノ長距離電話ノ裝置ハ不必衷トナリ之ガ爲在來ノ長距離通話區域タル京城清津間外四十區間ヲ普通通話區域ト爲シ右局電話加入者ノ利便ヲ計レリ本改正ハ電話ガ技術的ニ益進歩ヲ爲シツアル事ヲ物語ルモノナリ然シテ昭和十三年度ニ於テハ普通通話區域七百九十九區間特別通話區域四十六區間ニ達シ更ニ昭和十四年度ニ於テハ普通通話區域三百八十四區間特別通話區域十一區間ヲ擴張セリ又朝鮮滿洲間ハ大正十三年度ニ於テ平壤奉天間外三區間ノ通話ヲ開始シタルヲ始メトシ逐年之ヲ増加シタルガ滿洲國ノ發展ニ伴ヒ諸般ノ關係益緊密ノ度ヲ加ヘ來レルヲ以テ昭和九年度ニ於テハ清津圖們間及南陽哈爾濱間外十區間ヲ昭和十三年度ニハ京城哈爾濱間外二五區間及昭和十四年度ニハ普通通話區域三十八區間特別通話區域一區間計三十九區間ヲ擴張シテ朝鮮滿洲間通話者ノ利便ヲ圖リタリ尙内地朝鮮間ニ於テハ昭和七年度ニ多年渴望シ居リタル内地朝鮮間電話通話連絡ノ第一期トシテ京城大阪間及釜山大阪間外十四區間ノ通話ヲ開始シ其ノ後内鮮間ノ緊密化ニ伴ヒ毎年通話區域ヲ擴張シ昭和十四年度ニ於テハ更ニ朝鮮中華民國間ニ於テ日支事變勃發以來新生支那トノ諸般ノ交涉愈々密接ノ度ヲ加フルニ至リタルヲ以テ昭和十四年度ニ於テ京城對北京天津塘沽及仁川平壤永登浦對天津間並ニ京城上海間ノ通話ヲモ相次デ開始セリ尙又朝鮮ニ於ケル海外貿易振興ニ相應ズベク同年十一月一日ヨリ京城ト世界各國ヲ相手トスル國際通話ノ取

扱ヲモ開始シタルガ右ハ寔ニ劃期的施設ナリトス

以上鮮内對内地滿洲支那各地間ニ於ケル通話區域ノ擴張ヲ爲セル結果總體ニ於テ通信引繼當時ニ於テ普通區間十六ニ過ギザリシニ明治四十三年度末ニ於テハ普通七百九十五區間特別三十二區間更ニ昭和十一年度末ニ於テハ普通一萬八百五十九區間長距離四百五十一區間昭和十四年度末ニハ普通一萬二千六百九十七區間特別五百八十九區間ト爲リ其ノ面目更ニ一新セリ

電話業務狀況比較 (取扱局所數中ニハ分局分室出張所ヲモ含ム)

年次	取扱局所數			電話加入者數	年度内通話度數
	交換及通話	交換	通話		
昭和十四年度末	二七六	六	五九九	五五,五四〇	三四,五二〇,九二四
同 十三年度末	二七一	五	五八六	五三,三〇六	三〇,三四五,〇八一
同 十年度末	二〇七	五	五五四	三九,七六三	二七,〇三九,〇六八
同 七年度末	一六七	四	五四三	三四,八六九	二〇,九六五,七〇七
同 四年度末	一一三	三	五二九	三一,四八八	一七,五六三,二九〇
同 元年度末	一一三	二	五〇九	二七,五六六	一三,六三三,四九一
明治四十三年度末	三三	一	一八五	六,四四八	二,二六〇,九一八
同 三十八年七月	五	一	一	一,〇六五	九年度三八,四八九,五三〇

放送無線電話

朝鮮ニ於ケル放送無線電話ハ大正十五年十一月京城放送局ノ設立ヲ許可セラ

レ昭和二年二月ヨリ電力一キロワットノ單一裝置ヲ以テ内鮮兩語ノ放送ヲ開始シタルガ其ノ後内地其ノ他ニ於ケル放送業界ノ異常ナル發展ヲ遂ゲツツアル狀況ニ鑑ミ規模ヲ擴大シ昭和八年四

月ヨリ電力十キロワットノ二装置ヲ以テ内鮮兩語ノ二重放送ヲ開始スルニ至レリ更ニ昭和十二年九月ヨリ京城中央放送局第二装置ノ電力ヲ五十キロワットニ増大シタリ而シテ全鮮的ニ聴取施設ヲ簡易化セシムル目的ヲ以テ放送無線電話網計畫ヲ樹テ左ノ放送施設ヲ爲シタリ

釜山放送局 電力百五十ワット 昭和十年九月放送開始

平壤放送局 電力二百五十ワット 昭和十二年六月電力ヲ増大

清津放送局 電力五十キロワット 昭和十一年十一月放送開始(二重放送装置トス)

裡里放送局 電力五百ワット 昭和十二年六月放送開始

咸興放送局 電力二百五十ワット 昭和十三年十月放送開始

尙昭和十四年度末現在ニ於ケル聴取者數ハ内地人九萬四百二十五人朝鮮人七萬五千九百九人外國人七百十五人合計十六萬七千四百十九人ニシテ前年度末ニ比シ三萬八千九百七十六人ノ増加ヲ見タリ

因ニ最近ニ於ケル聴取者増加狀況左ノ如シ

放送無線電話聴取者數

種別	昭和十四年度末	同十三年度末	同十二年度末	同十一年度末	同十年度末	同七年度末
内地人	九〇,四二五	七八,四三三	七二,二六八	四九,三四九	三七,九九八	一七,六四一
朝鮮人	七五,九〇九	四八,九六六	四〇,一〇七	三三,七七七	二四,五三七	一七,七三六
外國人	七二五	六七四	五三三	五五六	三九八	一〇〇
合計	一六七,〇五九	一二八,〇七三	一一二,八三八	九三,六八二	五三,七五三	三〇,四七七

第五節 郵便爲替貯金

總況 朝鮮ニ於ケル郵便爲替貯金ハ明治十三年在釜山帝國郵便局ノ該事務ヲ開始シタルニ始
 マリ同三十八年日韓通信事業合同當時ニ於ケル爲替貯金取扱局所數ハ全鮮ヲ通ジ僅ニ帝國ノ施
 設ニ係ルモノ三十ヲ算スルニ過ギズ仍テ帝國政府ハ通信事業ノ引繼ヲ了スルヤ全鮮各地ニ七十
 二箇所ノ爲替貯金取扱局所ヲ増設シ次デ同三十九年十月以後金庫所在地外ノ郵便局所ヲシテ未
 ダ會テ各國ニ類例ヲ見ザル政府歲入金ノ收納及歲出金ノ拂渡事務ヲ開始セシメ同四十年從來遞
 信省ニ於テ執行シタル朝鮮ニ於ケル郵便貯金及郵便爲替ノ管理事務ヲ統監府通信管理局ニ於テ
 掌理スルコトトシ同四十三年郵便振替貯金制度ヲ新設シテ一般商取引及金融ノ圓滑ヲ助長シ爾
 來逐次恩給扶助料等ノ支給道地方費其ノ他公課ノ收納國債ノ募集賣出及其ノ元利金支拂等ノ業
 務ヲ開始スルニ至リ今ヤ爲替貯金業務取扱局所九百七十九箇所ニ達シ内地郵便官署ノ業務ハ郵
 便年金ヲ除クノ外一トシテ朝鮮ニ於テ行ハレザルモノナキニ至レリ此ノ間舊韓國貨幣ノ整理事
 業ヲ援助シテ明治三十九年ヨリ同四十二年ニ互リ舊白銅貨及葉錢ノ引揚ニ努メ舊韓國財政ノ整
 理ニ裨益スル所多シ又爲替及振替貯金ハ民間金融ノ便乏シキ地方僻遠ノ地ニ於ケル商取引資金
 ノ送受ヲ圓滑ニシテ諸般産業ノ發展ニ資シ今ヤ朝鮮ニ於ケル送金業務ノ主要機關タル地位ヲ占
 メ又郵便貯金制度ハ多年獎勵ノ結果朝鮮人間ニ貯蓄思想ヲ喚起セシコト少カラズシテ逐年預金
 額ヲ増加セリ

内國郵便爲替

郵便爲替ノ制度ハ往時朝鮮ニ於テ第一銀行釜山支店ノ外金融機關ノ設置ナク在留帝國臣民ノ不便少カラザリシヲ以テ明治十三年五月帝國政府ハ在釜山帝國郵便局ヲシテ始メテ通常郵便爲替ノ受拂ヲ取扱ハシメ逐次之ヲ元山・仁川・木浦外各開港場ニ及ボシ同十八年ニ至リテ小爲替ノ取扱ヲ開始シ同三十三年電信爲替ノ制ヲ實施シタリ然ルニ當時各地商取引資金ノ送達ハ殆ンド郵便爲替ニ依ルノ狀況ナリシヲ以テ爲替證書ノ制限額ヲ擴大シテ送金上ノ不便ヲ除クノ必要アリ同三十六年高額爲替振出ノ制度ヲ設ケ以テ民間金融ノ圓滑ヲ圖レリ爾來漸ヲ逐ウテ制度施設ノ改善ニ努メ當初一小部分ヲ除クノ外ハ全ク其ノ利用ヲ知ラザリシ朝鮮人モ亦漸ク爲替制度ノ利便ヲ解スルニ至リ逐年著シク業務ノ發達ヲ來シ昭和十四年度ニ於テハ受拂金額四億八千八百八十三萬四千圓ニ達スルニ至レリ之ヲ通信事業合同當時即チ明治三十八年度ノ九百六十三萬三千圓ニ比スレバ約五十倍ニ同四十三年度ノ五千三百六十萬八千圓ニ比スレバ約九倍ニ増加シタリ

外國郵便爲替

朝鮮ニ於ケル外國郵便爲替ノ受拂ハ明治十三年帝國政府ニ於テ内國郵便爲替事業ト共ニ當該取扱局所ヲシテ其ノ取扱ヲ開始セシメ當時僅ニ英領香港郵政廳トノ間ニ交換ヲ爲シタルニ過ギザリシモ翌十四年八月ニ至リ英國トノ交換ヲ開始シ同十八年三月佛國トノ交換約定成ルト同時ニ萬國聯合郵便爲替條約ニ加盟シ逐次他ノ各國トモ其ノ交換ヲ開始シ明治四十四年京城・仁川・木浦・群山・釜山・平壤・新義州・元山及清津ノ各郵便局ヲ萬國聯合條約爲替及香港特別約定爲替ノ交換局ニ指定シテ爲替ノ直接交換事務ヲ開始シタリ而シテ外國郵便爲替ハ交換局ニ於

テノミ取扱ヒシモ大正十五年一月一日ヨリ外國電信爲替ニ限り大邱及鎮南浦ノ兩郵便局ニ於テモ直接交換ヲ爲サシムルコトトセリ又大正十年西班牙國馬德里ニ於テ開催セラレタル萬國郵便聯合會議ノ結果朝鮮モ單獨郵政廳トシテ一個ノ投票權ヲ有スルコト爲レリ

外國郵便爲替ノ受拂高ハ歐洲大戰中一時減退シ其ノ後漸次増進ノ趨勢ニ在リシモ大正十二年一月一日ヨリ支那ト郵便爲替ヲ交換シ昭和十一年一月二十六日ヨリ滿洲國ト郵便爲替ノ交換ヲ開始スルニ至リ俄然受拂額ノ増加ヲ見昭和十四年度ニ於テハ三千五百四十二萬八千圓ヲ示セルガ外國郵便爲替交換開始當時即チ明治四十一年度ノ九萬餘圓ニ比スレバ實ニ三百九十三倍ノ多キニ達シタリ

日滿郵便爲替

日滿兩國間ノ密接ナル特殊事情ニ鑑ミ其ノ取扱簡易ナル小爲替ノ交換ヲ開始スルコトト爲リ之ガ約定締結セラレ昭和九年八月一日ヨリ之ヲ實施シタリ其ノ後滿洲國モ健全ナル發達ヲ遂ゲ郵政事務ノ順調ナル進展ニ伴ヒ兩國間ノ爲替取引ハ一層頻繁ノ度ヲ加ヘ彼我ノ經濟關係モ亦緊密トナリ昭和十年十二月二十六日日滿間ニ郵便業務ニ關スル條約締結セラレ昭和十一年一月二十六日ヨリ兩國間ニ小爲替通常爲替及電信爲替ノ交換ヲ開始セリ尙本條約ハ本邦ノ內國制度ヲ殆ド其ノ儘採用シ加フルニ爲替ノ轉送及媒介ノ如キ萬國郵便聯合條約ニ依ル制度ノ長所ヲ以テシタル點ニ特長アリ創始以來其ノ利用年々増加シ昭和十四年度ニ於テハ受拂高三千八百八十三萬二千圓ニ達シ之ヲ日滿爲替交換開始ノ昭和九年度ノ受拂高二十九萬七千圓ニ比スルトキハ實ニ百三十倍ノ増加ナリ

郵便貯金 朝鮮ニ於ケル郵便貯金ノ制度ハ明治十三年八月在釜山帝國郵便局ニ於テ之ガ取扱ヲ開始シタルヲ以テ其ノ嚆矢トス爾來逐次之ヲ他ノ在鮮帝國郵便局所ニ及ボシ同三十八年七月日韓通信事業ノ合同ニ際シテハ貯金取扱局所百ヲ以テ數フルニ至レリ由來朝鮮ニ於テハ貯金機關缺如セシノミナラズ多年誅求苛斂ノ結果人民ニ貯蓄思想乏シク同四十一年三月末日現在ニ於テスラ朝鮮人ノ預入ニ係ルモノハ僅ニ人員四千二百餘人金額三萬七百餘圓ノ少額ニ過ギザル狀況ナリシヲ以テ常ニ郵便貯金制度ノ改善ヲ圖ルト共ニ官民相協力シテ勤儉貯蓄及郵便貯金ノ獎勵ニ力ヲ致シ業務ノ刷新機關ノ擴張充實ヲ講ジタル結果朝鮮經濟狀況ノ發達ト共ニ逐年貯金額及貯金者ノ増加ヲ見ルニ至リタル處支那專權ノ勃發ニ依リ政府ノ提唱スル國民貯蓄ノ賞揚リ昭和十三年度以降ハ前例ナキ激増ヲ示スニ至レリ即チ左表ノ如シ

郵便貯金 (昭和九年度末以降ハ内鮮人合計トス)

年 度	現 在		一 人 平 均 額	
	内地人	朝鮮人	内地人	朝鮮人
昭和十四年年末	一、二、八〇、一〇一	—	一、八五、九〇	—
同 十三年度末	八七、七〇、二五四	—	一、六三、九〇	—
同 十年度末	五四、八〇、七一〇	—	一、五三、五一	—
同 七年度末	三四、五五、〇四九	—	五七七、四四	—
同 四年度末	三三、三四、九二二	—	五二六、一九	—
同 元年度末	一九、三六、八三〇	—	三六〇、七二	—
明治四十三年度末	三、〇一、六四〇	一九〇、〇四五	二八、九八四	五、四四一

郵便振替貯金

朝鮮ニ於ケル郵便振替貯金業務ハ明治三十九年三月在鮮帝國郵便局ニ於テ内地ト同時ニ其ノ取扱ヲ開始シタルモ當時朝鮮ノ民度頗ル幼稚ニシテ本制度ノ利便未ダ一般ニ認めラレザリシノミナラズ振替貯金口座ハ東京ニ一箇所アルニ過ギザリシヲ以テ朝鮮人ノ之ヲ利用スル者殆ド無ク僅ニ居留内地人ノ利用スルアルノミ仍テ本制度ノ利用方法及利便特長等ヲ朝鮮人ノ間ニ周知セシムルノ途ヲ講ジ以テ之ガ普及發達ヲ圖リシモ元來本制度ノ消長ハ利用者ノ所在地ト口座所管廳トノ距離ニ關係スル所多キヲ以テ朝鮮經濟界ノ狀況ニ鑑ミ同四十三年一月京城ニ昭和二年十二月釜山ニ昭和十四年十月平壤ニ振替貯金口座所管廳ヲ設置シタル結果漸次健全ナル發達ヲ遂ゲ今ヤ其ノ口座加入者數四萬五千六百五十五人口座受拂年額十八億九千九百三十三萬五千圓ニ達シ朝鮮ニ於ケル金融機關トシテ缺クベカラザルニ至レリ今昭和十四年度ノ狀況ヲ明治四十三年度ノ口座加入者數四百六十一人其ノ受拂金額六百七十三萬二千五百九十圓ニ比較スレバ口座加入者現在數九十七倍ニ口座受拂金額ハ二百八十二倍ニ増加シタリ

日滿郵便振替

昭和十年十二月二十六日日滿間ニ郵便業務ニ關スル條約締結セラレ之ニ基キ昭和十一年十二月一日ヨリ兩國間ニ郵便振替ノ交換ヲ開始シタリ本業務ハ口座振替ノミヲ取扱フ一般外國振替業務ト異リ内國郵便振替貯金ノ制度ニ倣ヒテ拂込拂出振替及其ノ他各種ノ取扱ヲ爲シ一般利用者ノ需要ヲ遺憾ナク充足セシメツツアリ昭和十四年度ニ於ケル取扱高ハ受拂口數十一萬七千八百八十一口金額一千五十三萬四千圓ニ達セリ

年金恩給交付

國庫ノ支辨ニ屬スル年金恩給ノ給與ニ關スル事務ハ從來金庫ニ於テ之ヲ取扱

ヒ來リシモ金庫ノ數不足ニシテ受給者ノ不便少カラザリシヲ以テ明治四十三年以降内地各郵便官署ニ於テ之ヲ取扱フニ至リ朝鮮ニ於テモ之ニ準シ同年四月一日ヨリ郵便局所ニ於テ其ノ取扱ヲ開始シタリ本制度ハ單ニ受給者ニ對シ給與金ノ支拂ヲ爲スニ止マラズ受給者ノ希望ニ依リ年金恩給證書ノ寄託保管事務ヲモ取扱ヒ其ノ給與金ハ直ニ郵便貯金ニ振替預入シ得ルノ途アルヲ以テ一面郵便貯金ノ獎勵ト爲リ受給者ノ便利ヲ増進シタルコト少カラズ朝鮮郵便官署ニ於ケル其ノ支拂額ハ逐年遞増シ明治四十三年度ニ於テハ金額十三萬六千餘圓ナリシモ昭和十四年度ニハ金額七百七十萬七千圓ニ達シ五十六倍餘ノ増進ヲ見タリ

國庫金ノ受拂

明治三十七年我が推薦ニ係ル舊韓國政府財政顧問ノ財政釐革ノ專ニ着手スルヤ先ヅ徵稅ノ統一整理ヲ圖リ就中國庫金ノ取扱上其ノ發令機關ト現金出納機關トヲ截然區別スルノ必要ヲ認メタルモ因襲ノ久シキ之ガ革正ヲ期スルコト至難ナリシノミナラズ朝鮮全體ヲ通ジテ僅ニ十箇所ノ金庫ヲ置キタルニ過ギザリシヲ以テ其ノ後日韓通信事業ノ合同成リ通信機關ノ利便漸ク朝鮮人間ニ認知セラレントスルノ狀勢ナリシヲ機トシ同三十九年統監府ハ舊韓國政府ノ委託ニ依リ金庫所在地外ノ郵便局所ニ於テ舊韓國國庫金ノ出納保管ニ關スル事務ヲ掌理シ得ルコトトシ先ヅ三十五局所ヲ指定シテ之ガ取扱ヲ開始シタリ此ノ事タルヤ當時各國ニ於テ未ダ先例ナク加フルニ郵便制度ノ草創時代ニ屬シタルモ幸ニ施設其ノ宜シキヲ得テ實施後相當ノ成績ヲ擧ゲ租稅其ノ他ノ徵收ヲ簡易正確ニ歲出金ノ支拂ヲ確實迅速ナラシメ官民ノ利便ハ勿論財政革新ノ實效ヲ擧グルニ於テ裨益セシ所多ク後年内地ニ於テモ亦之ニ倣ヒテ本制度ヲ採用ス

ルニ至リシハ實ニ朝鮮ニ於ケル實績ニ徴シタル結果ト爲ス今創業後併合ニ至ルマデノ歲入歲出金受拂狀況ヲ見ルニ歲入金受入高ハ明治四十年年度ノ四百七十三萬餘圓ヨリ同四十三年年度ノ七百九十九萬餘圓ニ達シ歲出金拂渡高ハ同四十年年度ノ百九十萬餘圓ヨリ同四十三年年度ノ二百十萬餘圓ト爲リ舊韓國ノ歲入及歲出金就中歲入金ノ大部分ハ我が通信機關ノ媒介ニ依リテ收納セラレタリ同四十三年總督府設置ノ後モ本制度ハ依然踏襲セラレ爾來業務ノ實績ト時勢ノ進運トニ鑑ミテ益機關ノ擴張充實ヲ圖リ事務取扱其ノ他諸般ノ改良ヲ加ヘ歲計ノ膨脹ニ伴ヒ年年取扱高増加シ以テ今日ニ及ビ昭和十四年度ニ於テハ歲入金受入高一億五千四百五萬七千圓歲出金拂渡高八千三百八十五萬六千圓ノ多キニ達シタリ

第六節 朝鮮簡易生命保險

事業創始 朝鮮ニ於テ簡易生命保險事業ヲ開始セントノ議ハ大正元年頃ヨリ起リタルモ諸種ノ事情ニ因リ實現スルニ至ラザリシガ社會狀態ノ推移ハ益此ノ種制度ノ必要ヲ感ゼシムルト共ニ内地ニ於ケル簡易生命保險事業ノ成績ノ常ニ良好ナルニ刺戟セラレテ愈之ヲ實施スルノ機運熟シタルヲ以テ第五十六回帝國議會ニ豫算案特別會計法案及郵便物無料ニ關スル法律案ヲ提出シテ協賛ヲ得昭和四年七月一日ヨリ遞信局ニ於テ其ノ實施準備ニ着手シ同年十月一日ヨリ之ヲ實施セリ

制度ノ概要

本事業ハ政府ノ獨占スル非營利事業ト爲シ又其ノ會計ハ朝鮮總督府會計ヨリ之

ヲ分離シテ特別會計ト爲シ事業上ノ支出ハ其ノ收入ヲ以テ支辨スルコトトシ又剩餘アルトキハ之ヲ加入者ニ還元スルノ主義ヲ採レリ保險ノ内容ハ大體内地ノ簡易生命保險ト同様ニシテ保險種類ハ終身保險及養老保險ノ二種トシ加入年齢ハ十二歳以上六十歳以下又保險金額最高制限額ハ被保險者一人ニ付七百圓ナルガ保險料計算ノ基礎中豫定利率ハ朝鮮特殊ノ事情ニ照シ内地ト異ナリ稍高率ナリ事業取扱機關ハ中央ニ於テハ逓信局ガ監理事務ニ當リ地方ニ於テハ全鮮ニ涉ル一千有餘ノ郵便局所ガ申込ノ受付・保險料ノ取立・保險金拂渡等ノ事務ニ當ルコトトシ以テ既設機關ノ利用ニ因ル經費ノ節約ト公衆ノ利用上ニ於ケル便宜ヲ圖レリ尙本事業ノ經營ニ依リ生ズル積立金ハ朝鮮總督ノ管理ニ屬シ之ヲ保險契約者ニ貸付ヲ爲シ又ハ國債ヲ以テ保有スル場合ノ外ハ總テ大藏省預金部ニ預入スルコトト爲スモ別ニ朝鮮總督ト大藏大臣トノ協定ニ依リ預金部ニ預入シタル積立金ハ朝鮮簡易生命保險事業諮問委員會ニ諮問シテ朝鮮ニ於ケル公共ノ利益ノ爲ニ貸付ヲ爲スコトト爲セリ

事業成績 昭和四年十月事業創始以來昭和十四年度末迄ニ於ケル事業成績ノ大要ヲ示セバ左ノ如シ

年 度	新 契 約		死		年 度 末 現 在	
	件 數	保 險 金 額	件 數	保 險 金 額	件 數	保 險 金 額
昭和十四年度	八三、六八	一四七、七三三、六六八 ^円	四七、四零七	八五、四、五三九 ^円	二五三、七五九	四〇、四七四、三〇四 ^円
同 十三年度	八七、八〇〇	一五七、三六六、七三八	二九、一六三	五、五四四、二六三・九	一、九四六、四七四	三七、六六〇、七七一・五

年 度	新 契 約		死 亡 及 満 期		年 度 末 現 在	
	件 數	保 險 金 額	件 數	保 險 金 額	件 數	保 險 金 額
昭和十二年度	三,四九三	七三,〇〇五,五九九・五	三,三九二	四一,四三三,七五三・三	一,三三三,九六五	三〇,九八八,六三四・四
同 十一年度	三,三六七	四九,〇八八,三四三・五	一七,七一九	三,三〇六,九三三・九	九六八,八四三	一八,一〇七,一九三八
同 十年度	三,二八八,五五〇	四七,七三三,七六七・一	一四,七七九	三,八三三,〇九一・一	八二〇,四二二	一五,〇四三,三四三・五
同 九年度	三,〇六六,三三九	三八,一三三,一七五・六	一〇,四六六	一,九七四,四五六・五	六五五,五〇九	一三,〇〇一,七〇〇・〇
同 八年度	一,九五七,七三三	二四,六七五,一九三・三	八,二二二	一,五六二,七五〇・三	五三一,五〇五	九,三三〇,七八一・七
同 七年度	一,九〇,六七五	三,一九七,二四三・九	六,〇〇〇	一,三〇六,三三八・九	四六六,五二六	七六,八五七,四六八・一
同 六年度	一七〇,六六六	二九,七七七,一七三・九	三,九七一	八二四,八七七・五	三〇〇,七六五	六二,五〇四,五七三・三
同 五年度	一七六,五〇三	三三,二四〇,三三九・九	二,二七七	四七六,九五九・八	二四六,九三三	四六,一九三,三三九・四
同 四年度	一三三,二二九	二六,二五五,三七八・八	三七七	七六,五六四・二	一八八,四三九	三四,八七九,四三六・五

尙内鮮人別新契約加入状況ヲ示セバ左表ノ通ニシテ朝鮮人ノ加入割合ハ漸次好成績ヲ示シツ
 ツアリ而シテ昭和十四年度末現在契約ニ對スル内鮮人別加入割合ハ内地人一割九分朝鮮人八割
 分ヲ示ス

區 別	新 契 約 加 入 状 況 年 度 別										
	昭和十四年度	同 十三年度	同 十二年度	同 十一年度	同 十年度	同 九年度	同 八年度	同 七年度	同 六年度	同 五年度	同 四年度
内地人	一,二二〇	一,一四〇	一,一八〇	一,一九〇	一,一九〇	二,二〇〇	二,二二〇	二,二五〇	二,二八〇	二,三三〇	五,五五〇
朝鮮人	八八九	八六六	八三二	八〇一	八二二	八〇〇	七七七	七五五	七三二	六七七	四九五

積立金ノ運用狀況 積立金ノ公共資金融通事務ハ昭和七年三月ヨリ開始セラレタルガ同十四

年度末ニ於ケル積立金ノ總額及之ガ運用ノ概況ヲ示セバ左ノ如シ

積立金總額 五〇、五八八、四二四・三九八

運用狀況

公共貨付 二四、〇二四、九七四・一〇〇

地方債引受 一一、四一六、三九六・四一〇

債券引受 三、八九四、〇〇〇・〇〇〇

國債保有 六、五〇二、九二〇・六〇〇

保險契約者貸付 一、五五一、五二九・六三〇

預金部預金 三、一九八、六〇三・六〇八

第七節 電氣事業

併合前ノ狀況 朝鮮ニ於ケル電氣事業ハ明治三十二年米國人コイルプランノ經營ニ係ル漢城電

氣會社ガ韓國政府ノ特許ヲ受ケテ京城ニ軌道ヲ敷設シ電氣鐵道事業ヲ開始シタルヲ以テ嚆矢ト

シ同三十四年同社ガ電燈事業ヲ兼營スルニ及ビ朝鮮ニ於テ始メテ電燈ヲ見ルニ至レリ次デ同三

十九年釜山及仁川ニ電燈事業ノ經營成リ斯クテ日韓併合當時ニ至リタルモ電氣事業者ノ數三其

ノ拂込資本金三百三十萬圓發電力一千三百八十キロワットヲ算スルニ過ギザリキ

併合後ノ狀況 日韓併合後ニ於テハ内地人ノ渡來スル者踵ヲ接シ人口漸ク都市ニ集リ商工共

ノ他諸般ノ事業振興シ社會經濟ノ狀態亦面目ヲ改メタルノミナラズ時恰モ内地ニ於テ電氣企業
 熱旺盛ナル際ナリシヲ以テ朝鮮ニ於テモ亦之ニ刺戟セラレ内地會社ノ韓美電氣會社(漢城電氣會社ノ後身)
 ノ買收ヲ始トシ電氣事業ヲ企畫スル者隨處ニ續出スルニ至レリ

最近ノ狀況 爾來時勢ノ進展民度ノ向上ニ從ヒ本事業モ亦堅實ナル發達ヲ遂ゲ大正七年度及

同八年度ニ於テハ時局ノ影響ニ因リ一般事業殷盛ヲ極メ都市生活狀態向上シテ著シク電力ノ需
 要ヲ喚起シ爲ニ既設事業ノ設備擴張又ハ事業ノ新規經營ヲ企畫スル者多ク此ノ間著シキ發達ヲ
 示シ昭和十四年度末ニ於テハ營業用電氣事業者數十九(内一ハ公營ニ依ルモ)其ノ資本金總額五億一千二百
 六十六萬三千圓拂込額三億八千八百五十五圓(資本金及拂込額中ニハ公營電氣事業ノ公債ヲ含マズ)〇〇萬キロワット(外ニ未
 落成〇〇〇萬キロワットアリ)ニシテ此ノ他官應用二百五十五ヲ合算シテ二百五十九
 二達セリ

電氣事業ノ監督 電氣事業ノ監督ニ關シテハ併合以前法規ノ備ハレルモノナカリシヲ以テ總

督府設置後明治四十四年三月電氣事業取締規則ヲ發布シ電氣事業ノ經營ニ付テハ許可主義ヲ探
 ルコトヲ明確ニシ又公衆ノ利害ニ密接ナル關係ヲ有スル電氣料金ニ付テハ認可制ヲ採リ且事業
 ノ特性ヨリ來ル危險ノ防止其ノ他取締上必要ナル事項ヲ規定シタリ然レドモ近時事業ノ發達ニ
 伴ヒ斯業ノ對社會關係ハ極メテ密接複雑ト爲リシニ鑑ミ克ク其ノ健全ナル發達ヲ來シ以テ斯業
 ノ公益的使命ヲ果サシムルヤウ適切ナル指導監督ヲ爲サンガ爲ニハ新ニ法規ノ制定ヲ必要トス

ルニ至レルヲ以テ昭和七年二月朝鮮電氣事業令ヲ公布シ翌八年十一月一日附屬法規タル朝鮮電氣事業令施行規則朝鮮電氣工作物規程朝鮮電氣事業會計規程朝鮮自家用電氣工作物施設規則等ト共ニ實施セラレタリ

朝鮮電氣事業令ノ規定スル主要ナル事項ヲ擧グレバ(一)電氣工作物ノ施設變更又ハ共用電氣ノ流用工事期間ノ伸縮等ヲ命ジ得ルコトトシ以テ後ニ記スル電氣事業統制方策ノ實現ヲ確保シ(二)事業保護ノ方面ニ關シテハ從前ノ法規ニ於テハ全然之ヲ缺如セルモ電氣事業ノ公企業性ヲ明ニ爲セルト共ニ其ノ事業遂行ヲ容易ナラシムル趣旨ヨリシテ簡易ナル手續ニ依ル土地ノ立入又ハ使用ノ權利ヲ認メ且株金ノ増加社債ノ募集ニ關スル商法ノ特別規定ヲ設ケタリ又(三)事業ノ監督ニ關シテハ斯業ノ公益性益重要ト爲ルニ鑑ミ監督ノ徹底ヲ期スルコトトナセルガ就中一般民衆ノ利害ニ直接關係ヲ有スル電氣料金ニ關シテハ其ノ適正ヲ期スル爲認可制ヲ採用セルハ勿論料金ニ關シ其ノ變更ヲ命ジ又ハ必要ナル處分ヲ爲シ得ルノ規定ヲ設クルト共ニ會計規程ヲ設ケテ事業ノ會計ヲ整頓セシムルコトトシ且業務及財産ノ狀況ヲ檢査シ利益金ノ處分償却等ニ關スル改善ヲ命ジ得ルコトトシ以テ料金認可制ノ強化ヲ圖ルト共ニ其ノ運用ノ適實ヲ期セリ

尙本令ニ於テハ電氣供給事業及電氣鐵道事業ノ外ニ此等ノ事業ニ電氣ヲ供給スル事業モ電氣事業トシテ本令ヲ適用スルコトトセシノミナラズ自家用ノ電氣工作物ト雖本令準用ノ認定ヲ受クルトキハ本令ノ準用ヲ受ケ土地使用等ノ特權ヲ得ルト共ニ統制其ノ他ノ監督ニ服セシムルコトト爲シタルモノナリ

電氣事業統制方策ノ確立 電氣事業ハ多額ノ資本ヲ固定セシメ自然獨占的性質ヲ有スルモノ

ナルヲ以テ不經濟ナル重複施設又ハ事業ノ對立競争等ヲ避ケシムルノ要アルハ勿論更ニ進ンデ天然資源ヲ合理的ニ開發シテ大規模發電ヲ實現スルト共ニ事業ノ統一ヲ圖リテ施設及運營ヲ統制シ以テ供給ノ潤澤確實ヲ期シ且電氣料金ヲ低廉ナラシメ事業ノ公益的的使命ヲ全ウセシムルノ方途ヲ講ビザルベカラズ依テ曩ニ朝鮮電氣事業調査會ヲ設置シ其ノ調査審議ヲ經テ昭和六年十二月電氣事業統制ノ根本方策ヲ確立シタルガ其ノ要領ハ大略左ノ如シ

配電ノ統制 電氣事業ノ統制ハ配電ノ統制ヲ根基ト爲スモノニシテ即チ先ヅ地方的ニ配電連絡ヲ爲シ發電ノ集中化ヲ圖リテ相當廣汎ナル地域ニ散在スル需要ヲ集中シ之ガ相當大量ト爲ルニ及ビ大規模水力ノ開發モ遠距離送電モ始メテ可能ト爲ルモノナリ故ニ先ヅ配電ノ統制ヲ行フノ必要アルノミナラズ進ンデ配電網ノ普及完成ヲ期シ以テ益電氣ノ普及ヲ圖ルノ要アリ依テ配電ニ在リテハ需要ノ分布發電所トノ相互關係等ヨリ考查シテ全鮮ヲ最經濟的ナリト認ムル數箇ノ配電區域ニ分チ其ノ區域内ニ於テ現ニ分立シ居ル事業ヲ漸次統一セントスルモノナリ

發電及送電ノ統制 (發電計畫及送電計畫ノ決定) 電氣事業用設備中最モ多額ノ資本ヲ要シ且重複施設ノ生ジ易キハ發電所及送電線路ナルヲ以テ先ヅ此等施設ノ統制ヲ圖ルヲ緊要トス依テ將來建設セラルベキ主要ナル發電所及送電線路決定ノ規準ト爲スベキ發電計畫及送電網計畫ヲ決定シタルガ右計畫ハ朝鮮ノ主要ナル水力全部ノ開發ヲ目標トスル豫定發電計畫及豫定送電網計畫ト此ノ計畫中第一期計畫トモ見ルベキ發電計畫及送電網計畫トノ二ヨリ成ルモノナリ

右計畫ノ要領ヲ記スレバ發電計畫ハ發電原動力發電場所及發電容量等ニ關シ定メタルモノニシテ其ノ中發電動力ニ付テハ朝鮮ニハ發電ニ利用シ得ル天然資源トシテ石炭及水力ノ二ヲ存スルガ水力ハ大規模ニシテ且經濟的ニ開發利用シ得ルモノ少カラザルヲ以テ水力ヲ主タル原動力ト爲スト其ニ自給自足ノ數皆ヨリシテ朝鮮炭ヲ利用スル火力ヲ併用スルコトトシタリ而シテ第一期計畫トモ稱スベキ發電計畫ニ於テ開發ヲ豫定セル主ナル水力ハ威鏡南道ノ長津江水力(約〇萬キロワツト)及黃水院江水力(出力約〇萬キロワツト)並江原道江陵附近ノ水力(出力約〇萬キロワツト)ニシテ又朝鮮炭ヲ使用スル火力發電所設置地トシテ豫定セラレツツアル炭田ハ江原道寧越平安南道徳川地方ナリ

次に送電網計畫ニ於テハ送電線路ノ電壓一次級〇萬〇千ウルト及〇萬ウルト二次級〇萬〇千ウルト及其次ノ經過地等ヲ決定セルモノニシテ發電計畫ニ於ケル發電所ト主要需要地トノ地理的關係等ヲ考慮シ重複施設ヲ生ズルコトナク且送電ノ連絡ヲ圓滑ナラシムルヤウ計畫セラレタルモノニシテ第一期計畫トモ稱スベキ計畫ニ定メラレタル一次級送電線路ハ長津江水力ヨリ平壤ヲ經テ京城ニ至ルモノ黃水院江ヨリ端川ニ出デ一方南下シテ咸興附近ニ至リテ赴戰江及長津江水力ト連絡シ一方北上シテ清津ニ至ルモノ並江陵水力ヨリ尙州ヲ經テ大邱ニ至ルモノ及之ヨリ尙州ニ於テ分岐シ大田ニ至ルモノ等ヲ其ノ主タルモノトス

電氣事業統制計畫ノ實施

配電事業統制ノ實施

配電事業ハ電氣統制方策確立ト相俟テ昭和九年以來漸次地方的ニ統制セラレ兩鮮地方ニ於テ兩鮮合同電氣株式會社ノ成立或ハ兩鮮地方ノ三十餘ノ配電事業ヲ打ツテ

一九ト爲ス南鮮合同電氣株式會社ノ成立及咸南北ノ第一次統制會社タル咸南合同及北鮮合同トノ合同ニ依ル北鮮合同電氣株式會社ノ成立ヲ見全鮮ニ互ル配電事業ノ統制ハ殆ンド之ヲ完了スルニ至レリ

發電及送電ノ統制實施

上述ノ如ク咸鏡南道ニ於ケル出力約〇〇〇萬キロワットノ長津江水力

ハ電力統制計畫ノ核心ヲ爲スモノニシテ其ノ電力ノ一半ハ平壤ヲ中心トスル西鮮地方及京城ヲ中心トスル中鮮地方ノ需要ニ充テラルルモノナルガ昭和八年四月長津江水電株式會社ニ之ガ開設ヲ許可セラレタリ同社ハ昭和九年一月第一期工事タル出力約〇〇萬キロワットノ第一發電所建設工事ニ着手シ昭和十年末之ヲ落成セシメ更ニ昭和十二年八月出力〇〇萬〇〇〇キロワットノ第二發電所同年十二月出力〇萬〇〇〇キロワットノ第三發電所及同十三年七月出力〇萬〇千キロワットノ第四發電所ノ建設工事ヲ完了シ夫夫運轉ヲ開始シタリ

次ニ右ノ長津江水力ノ發生電力ヲ平壤及京城地方ニ送電スル爲ノ〇〇萬〇千ヴォルト送電線路ハ統制計畫ノ送電幹線ヲ成スモノナルガ昭和九年五月朝鮮送電株式會社ニ於テ之ガ經營ノ許可ヲ受ケタリ同社ハ第一期工事トシテ亘長約〇〇〇料ノ平壤送電線路ヲ建設シテ平壤送電ヲ開始シ引續キ亘長約〇〇〇料ノ京城送電線路ヲ建設シ京城送電ヲ開始スル計畫ナリ其ノ内第一期工事タル平壤送電線ハ昭和十年末ニ之ヲ完成シテ平壤送電ヲ開始シ更ニ第二期工事タル京城送電線路ハ昭和十二年十二月之ヲ完成シ京城送電ヲ開始シタリ

更ニ南鮮方面ニ於テハ江原道寧越ノ豐富ナル無煙炭ヲ利用スル大火力發電所並同發電所ヨリ

爾來三箇年間ハ交通部變ノ進展並ニ歐洲戰亂ノ勃發ニ伴フ物価需給ノ逼迫ト物價昂騰ノ影響等ヲ受テ計費ノ増行ニシテ多大ノ困難ノ來ルタルモ皆管管ニ移リ其ノ通事ハ落成シ電氣事業者ニ交付テ委託經營ヲ爲サシメ殘部モ亦之ヲ落成ノ豫定ナリ

而シテ斯ル時勢下ニ於テ其ノ互長ニ於テ鮮内電氣事業者ノ送電線路ニモ匹敵スル固有產金送電線路完成ノ曉ハ當ニ本來ノ目的タル金増産ニ役立つノミナラズ朝鮮電氣事業ノ發達ノ爲ニモ大ナル貢獻ヲ爲スハ勿論ナリ

電氣工士ノ養成

朝鮮ニ於テハ電氣ニ關スル技能ヲ有スル職工ヲ求ムルニ難ク從來各電氣事業ノ經營上支障少カラザルニ鑑ミ之ヲ救済シテ電氣事業ノ圓滿ナル發達ヲ助長スルト共ニ朝鮮人ニ一定ノ職業ヲ與ヘ其ノ生活ノ安定ヲ得セシメントスル趣旨ノ下ニ主トシテ朝鮮人ヲ養成スルノ方針ヲ以テ大正十二年六月養成事務ヲ開始シ修了者四百二十九名ヲ出セリ尙最近國有產金運營等ニ依リ極度ニ電氣技術者需要ノ激増ニ對應スルタメ當局ニ於テハ昭和十三年ヨリ新ニ電氣工士養成所ヲ設置シ毎年二百名ノ電氣工士ノ養成ニ努メソツアリ

電氣計器ノ檢定

朝鮮ニ於ケル電氣事業發達ノ趨勢ニ鑑ミ電氣取引ノ正確安固ヲ期スルノ目的ヲ以テ大正十二年四月新ニ朝鮮電氣測定令ヲ公布シ朝鮮ニ於ケル電氣ノ實用上ノ單位ヲ明カニシ且取引ニ使用スル電氣計器ノ檢定ヲ爲スコトトシ次第同年十月同令施行規則ヲ制定シ翌十一月十六日ヨリ檢定事務ヲ開始セルガ昭和十四年度末迄ニ於ケル計器檢定受檢總數二十九萬五千二百六十六箇ナリ

發電水力

朝鮮ニ於ケル發電水力ハ目下第四次調査中ニ屬スルヲ以テ發電力ノ確定數ヲ舉ゲ得ルモ第三次水力調査(昭和十一年)ノ結果ニ依レバ水力地點百五十五箇所其ノ發電力約〇〇〇〇〇萬キロワット(國境河川發電力ヲ含ム)ニ達シ其ノ内四十五箇所約〇〇〇〇〇萬キロワットハ既ニ許可セラレ百十箇所約〇〇〇〇〇萬キロワットハ未許可ニ屬ス

朝鮮ニ於ケル降水量ハ北鮮國境地方ニ面スル一部地方ノ六百糎ヲ除キ他ハ概ネ一千糎乃至一千四百糎前後ニシテ全鮮平均量ハ故テ尠カラザルモ季節的分布不良ナル爲河川流量ノ變化著シク冬期ノ如キハ水源結氷スルト共ニ河水モ亦枯渴スルノ常態ナルヲ以テ廣ク内地ニ於テ採用セラルル水路式發電方法ニ依ル開發ハ經濟的ニ有利ナラザルモノ多シ然レ共朝鮮ノ地形タルヤ日本海側ニ偏シテ脊梁山脈南北ニ縱走シ其ノ東側ハ急斜ヲ爲スニ反シ西側ハ一般ニ緩傾斜ニシテ大河多キヲ以テ此ノ特色ノ地勢ヲ利用シ西側河川ノ上流ニ於テ貯水池ヲ設ケ之ヲ東海岸地方ニ導クトキハ高差ニ依リ極メテ有利ニ發電シ得ルモノナリ又此等河川ノ中流部ニ於テ河心ヲ橫斷スル堰堤ヲ築キ豐富ナル河川流量ヲ貯水シ發電スルトキハ巨大ナル發電力ヲ經濟的ニ發電シ得ルモノニシテ此等貯水池式發電方法ハ全鮮總發電力ノ九割餘ヲ占メ朝鮮ニ於ケル水力發電ノ特色ヲ爲スモノナリ

第八節 瓦斯事業

概況

朝鮮ニ於ケル瓦斯事業ハ京城・釜山平壤大邱及新義州ノ五箇所ニ存スルノミニシテ前三

者ハ電氣事業者ノ兼營ニ他ハ府營ナリ昭和十五年十月末現在ニ於ケル需用家數三萬百三十戸一年ノ瓦斯販賣量約一千四百七十七萬五千立方米ナリ

尙近時半島ニ於ケル經濟ノ進展文化ノ向上ニ伴ヒ瓦斯ノ家庭ニ於ケル熱用トシテノ需用益増加ノ傾向ニアルノミナラズ仁川及新興ノ機運ニ在ル清津・雄基・羅津・南威興・興南等ノ北鮮地方ニ於テ瓦斯事業ノ經營ヲ企畫出願スルニ至リ更ニ其ノ他ノ主要都市ニモ漸次勃興ヲ見ントスルノ趨勢ニアリ

瓦斯事業ノ監督 瓦斯事業ノ監督ニ付テハ營テ警務局ニ於テ其ノ事務ヲ取扱ヒ來リシモ大正八年五月ヨリ遞信局ニ於テ瓦斯事業ノ監督ヲ管掌スルコトト爲レリ尙瓦斯事業ノ監督法規トシテハ大正九年六月瓦

第十二章 土 木

第一節 土木行政ノ沿革

要 綱

本府始政以前ニ在リテハ土木行政ニ關スル法規備ハラズ道路河川等公物ノ荒廢甚シク庶民恣ニ之ヲ冒耕濫用シ地方官憲ノ監督亦放漫ニ流レ之ヲ自然ノ變遷ニ委シテ顧ミザル状態ナリシガ保護政治肇始後之ガ改善ニ指ヲ染ムルト同時ニ道路・港灣等修築ノ端ヲ啓キント雖財源菲薄ナルヲ以テ僅ニ當面ノ急需ニ應ジタルニ止マレリ仍テ本府ハ一般土木行政ニ關スル法規ヲ制定シ官民ヲシテ其ノ據ル所ヲ知ラシメ以テ舊來ノ荒廢ヲ修ムルト共ニ將來ニ對スル施設經營ノ方針ヲ確立スルノ急務ナルヲ認メ明治四十四年以來市街地建築規則・朝鮮河川令・朝鮮公有水面埋立令・朝鮮公有水面取締規則・市街地計畫令・朝鮮道路令・道路取締規則等ヲ公布シテ土木行政ノ基本ヲ確立シ施設ノ系統ヲ規畫スルニ努ムルト同時ニ時運發展ノ趨勢ニ順應シテ道路・港灣等修築ノ規模ヲ擴大シ更ニ河川ノ系統的調査ノ進行ニ伴ヒ重要河川ノ改修工事ニ着手セリ

道 路

朝鮮ニ於テハ從來殆ンド道路トシテ見ルベキモノナク人文ノ普及・經濟ノ發展ニ資スルガ如キハ到底期待スル能ハザル所ナリシヲ以テ大正四年道路規則ヲ制定シ道路ヲ分チテ一・二・三等道路及等外道路ノ四種トシテ朝鮮全土ニ互ル道路網ヲ確定シ道路ノ脈絡系統ヲ明ニセリト

雖モ創設後二十餘年ヲ經過シ時運ト順應セザルヲ以テ昭和十三年十二月右規則ヲ廢シ朝鮮道路令ヲ制定シ路線ノ認定管理附近地ニ關スル制限及費用ノ負擔區分等ニ關スル完備セル規定ヲ設ケ道路行政ノ根本ヲ確立シタリ即チ道路ヲ分チテ國道地方道府道及邑面道ノ四種トシ國道ハ朝鮮總督地方道ハ道知事府道ハ府尹邑面道ハ邑面長ノ管理スル所ナルモ府内ノ區域内ニ限り國道地方道ヲ通ジテ所管府尹ノ管理トシ益道路ノ改良ヲ圖リツツアリ

夫役ノ廢止

道路ノ改修修繕ニ關シテハ古來夫役ナル慣行ノ存スルモノアリ併合直後ニ於ケル本府直轄治道工事ノ實施ニ付テハ輕易ナル土工ノ如キハ地方廳ト協議ノ上慣行夫役ヲ使用シ國費ト相俟テ治道計畫ヲ完成スルノ方針ヲ採リタルモ時勢ノ推移ニ鑑ミ從來ノ方針ヲ變更スルヲ適當ト認メ大正九年以降道路規則ニ依ル慣行夫役ヲ賦課シ來レリ

然ルニ昭和十三年十二月ヨリ施行ノ朝鮮道路令ニハ慣行夫役ヲ認メ居ラザルモ國道及地方道ノ輕易ナル維持修繕ハ之ヲ關係邑面ニ命ジ邑面ハ邑面道築造等ノ場合ト同様邑面制ニ依ル夫役現品ノ賦課ヲ爲サシムルコトトセリ古來ヨリノ美風トシテ施行セル慣行夫役モ從來ハ均一賦課ナリシモノヲ道路令施行ニ依リ戶別税ノ例ニ準ズルヲ以テ負擔ノ公平ヲ期スルコトトナレリ

河川

河川ニ關シテハ大正三年發布ニ係ル河川取締規則アルモ其ノ内容ハ單ニ取締ノ規定タルニ止マリ河川ノ管理費用ノ負擔區分等ニ關スル規定ヲ缺キ河川改修ノ根本計畫遂行上支障少カラザルノミナラズ時運ノ進展ニ副ハザルモノアルヲ以テ昭和二年一月朝鮮河川令ヲ公布シ河川ノ管理及費用ノ負擔區分河川ノ利用ニ關スル權利義務ノ關係等ヲ明確ニシ以テ治水及利水

ノ根幹ヲ確立セリ

港灣其ノ他ノ公有水面 港灣其ノ他ノ公有水面ニ關シテハ未ダ統一的法令ナキモ之ガ取締ニ

關シテハ昭和二年朝鮮公有水面取締規則ヲ發布シ開港要港其ノ他樞要港灣(指定)ニ於ケル一定ノ行爲ニ付テハ總督其ノ他ノ港灣ニ付テハ道知事ノ許可ヲ受ケシムルコトトシ公共ノ使用ヲ完全ナラシムルト共ニ被害ノ發生ヲ防止シツツアリ

公有水面埋立 公有水面ノ埋立ニ關シテハ大正三年發布ニ係ル官有水面埋立規則アリタルモ

内容簡ニ失シ時運ノ進展ニ伴ハザル憾アリタルヲ以テ同十二年朝鮮公有水面埋立令ヲ公布シ同十三年八月一日ヨリ之ヲ施行シ以テ斯ノ種企業ノ發達ヲ圖ルト共ニ公有水面ニ附有スル權利ノ保護ヲ確保完全ナラシメンコトヲ期セリ

市街地計畫 朝鮮ノ都市ハ古來稅政ノ結果衛生保安教育等ニ就テ何等ノ考慮ヲ拂ヘルコトナ

ク道路ハ狹隘ニシテ下水ハ不潔ヲ極メ經濟施設トシテハ不衛生不完全ナル市場ノ存スルニ止リ公園學校等亦殆ンド之ヲ見ズ衛生保安社會等ノ諸施設ニ付テモ亦全ク何等ノ關心ヲ有セザリシガ如シ故ニ併合後ニ於テハ其ノ改善ノ要ヲ認メ市區改正工事トシテ大小都市ニ對シ國費又ハ國庫補助ノ下ニ夫夫改良ヲ加ヘ稍成績ノ見ルベキモノアリシト雖其ノ多クハ輻船ノ急ニ應ズベキ緊急施設ニ止リ積極的改善ノ域ニ達シタルモノ甚ダ少シ然ルニ近代朝鮮ニ於テモ内地ノ夫ノ如ク都市集中ノ傾向ヲ生ジ加フルニ併合以來文化ノ程度急激ニ進ミ各種工場ノ設ケラルルアリ各市街ハ無統制ニ發達シツツアルガ故ニ大正十年本府ハ一たび朝鮮都市計畫令ナルモノヲ立案セ

シモ朝鮮ノ民度ニ鑑ミ時期尙早ナリトノ議アリ慎重調査研究ノ上朝鮮市街地計畫令ヲ立案シ昭和九年六月之ガ發布ヲ見タリ本令ハ内地ノ都市計畫法ト市街地建築物法ニ相當シ根本ニ於テ異ル所ナキモ都市計畫法ガ既成都市ノ改良ヲ目標トシテ立法サレタルニ比シ本令ハ既成市街地ノ改良ハ勿論ナルモ特ニ既成市街地ノ擴張ト新市街地ノ創設トニ重キヲ置キ朝鮮市街地發展ノ實情ニ副ハシメタリ而シテ現在迄ニ本令ノ施行ヲ見タルモノハ京城外主要都市二十五箇所ニシテ近ク施行ヲ見ントスルモノハ京仁外九箇所ナリ

土地收用 各種公共事業ノ施設ニ關スル土地ノ公用徵收ノ爲明治四十四年土地收用令ヲ公布シ爾來數次ノ改正ヲ經以テ公共事業ノ發達ニ支障ナカラシムルコトトセリ

第二節 道路改修

保護時代ノ狀況 道路ノ改修ガ未開荒廢ノ土地ヲ開發スルニ於テ最大急務タルハ言ヲ俟タザル所ニシテ保護政治時代ニ在リテモ明治四十年ヨリ併合ニ至ル四年間ニ於テ起業公債其ノ他ヨリ工費三百九十餘萬圓ヲ割キテ二十一線二百餘里ノ道路ヲ修築セシモ此等ノ工事ハ各地ニ散在セル一部小區間ノ道路ニ對シ斷片的ニ施行シタルニ過ギザリシヲ以テ朝鮮全土ヲ通ジテ之ヲ觀ル時ハ當時尙道路トシテ見ルベキモノ殆ンドナク大體ニ於テハ依然トシテ旅客ハ畦畔ヲ通行シ貨物ノ運搬ハ人肩馬背ニ依ルノ狀態ニ在リテ人文ノ普及經濟ノ發展ハ到底之ヲ期スベクモアラス

道路網 仍テ本府ハ道路ノ根本制度ヲ定メ更ニ全鮮ニ互ル道路網ヲ規畫確定シ道路ノ有效幅員ヲ一等七米以上二等五・五米以上三等四米以上トシ一定ノ規矩ニ依リ道路ヲ系統的ニ改修中ノ處昭和十三年十二月朝鮮道路令施行ニ依リ國道地方道府道邑面道ノ四種トナリ道路網ハ益々整備セラレルコトナレリ

昭和十四年度末現在ニ於テ國道ハ九十二線延長一・二・二七四軒餘ニシテ之ニ依リ全鮮ノ主要路線ヲ形成スベク地方道ハ六百五十線延長一・八・三七五軒餘ニシテ之ガ改修完成ノ曉ハ先以テ地方的脈絡ヲ完ウスルニ足ルモノナリトス道路網ノ完成ハ經費ノ關係上施工期間ヲ數期ニ分チテ其ノ主要ナルモノヨリ逐次之ヲ施行シ成ルベク速ニ全線ノ改修ヲ完了セントス

第一期計畫 本府ハ先ヅ第一期治道工事トシテ一・二等道路網中最モ重要ナル路線三十四線延長二・六九〇軒餘ヲ選定シ明治四十四年度ヨリ大正六年度ニ至ル七箇年ノ繼續事業トシテ工費一千萬圓ヲ以テ之ヲ改修セリ

第二期計畫 本府ハ更ニ第二期計畫ヲ樹テ未改修一・二等道路線中交通及經濟上最モ有效ナル路線二十六線延長一・八八〇軒餘ノ改修ト主要河川ノ橋梁九箇所ノ架設トヲ企テ大正六年度ヨリ同十一年度ニ至ル六箇年ノ繼續事業トシテ總工費七百五十萬圓ヲ豫算ニ計上シ爾來着實實施中ナリシガ大正七年以來ノ異常ナル物價及勞銀ノ騰貴ヲ招來シタルト制度改革ニ伴ヒ夫役及用地寄附ヲ廢シタル結果工費著シク膨脹シテ豫定ノ如ク工事ヲ進ムルコト能ハズ大正十年度末ニ

於テ八六八軒餘ノ施工殘ヲ生ジタルヲ以テ其ノ内時勢ノ推移ニ伴ヒ當分施工ヲ見合セ得ルモノヲ除キテ豫定路線ノ短縮ヲ圖ルト共ニ工費七百三十四萬圓ヲ追加シ更ニ産業開發竝交通上最モ急ヲ要スル國境道路三〇五軒餘ヲ改修シ且既設木造橋梁ノ耐久性ヲ考慮シテ橋梁ノ改良ヲ併セ施行シ少クトモ橋脚ノ如キハ永久的の工法ニ據リテ構築スルコトトシ大正十一年度及同十二年度繼續費豫算ニ於テ前記工費七百三十四萬圓ト共ニ國境道路工費四百六十七萬圓及橋梁改良費八百十六萬圓ヲ追加シテ總工費ヲ二千七百六十七萬圓トシ施行年度ヲ六箇年延長スルコトニ計畫ヲ變更セリ然ルニ其ノ後政府財政ノ關係上大正十一年度ヨリ同十三年度迄ノ間ニ於ケル年割總額中ヨリ四百十四萬圓ヲ繰延ブルノ止ムナキニ至レルヲ以テ本計畫竣功期ヲ大正二十二年度ニ改メタリ然ルニ國境警備及産業開發上國境道路ノ貫通ハ最モ急施ノ必要アルヲ以テ更ニ大正十五年度ニ於テ工費五百六十六萬五圓ヲ追加シ總工費ヲ三千三百三十三萬五圓ニ竣功期ヲ昭和十年度ニ更訂シ更ニ財政ノ都合ニ因ル節約又ハ繰延ヲ行ヒ結局總工費ヲ三千百一十一萬九千七百二十一圓ニ改訂シ竣功期ヲ昭和十六年度迄延長シ目下工事中ナリ

鮮滿國境橋梁架設

滿洲國ノ確立以來鮮滿間ニ於ケル産業・經濟・治安・移民等諸般ノ交渉ハ漸ク頻繁トナリ其ノ交通連絡極メテ緊要トナリタルヲ以テ協議ノ上國境連絡橋梁十四箇所ヲ架設スルコトニ決定シ其ノ内六箇所ハ總督府ニ於テ施工スルコトトシ工費三百六十四萬圓ヲ以テ昭和十年度以降七箇年繼續事業トシテ目下工事中ナルガ内慶源及穩城橋ノ二箇所ヲ完成セリ

北鮮拓殖道路

北鮮地方中鴨綠豆滿兩江ノ上流地帯ニ於ケル天與ノ資源ヲ開發シ其ノ利用更
生ノ途ヲ講ズベク北鮮開拓事業ヲ企畫シ其ノ目的達成ノ爲必要ナル事業ノ一部トシテ重要道路
中國道七一七九籽地方道三一〇五籽ノ改修ヲ決シ昭和七年度以降二十二箇年ニ亙リ工費八百三
十八萬圓ノ豫定ヲ以テ工ヲ起シ昭和十五年九月末迄ニ國道三四三籽地方道一四二籽ヲ竣功セリ
國庫補助治道工事 以上本府ニ於テ直轄施行スルモノノ外別ニ地方廳ニ年額十萬圓乃至四十

餘萬圓ノ國庫補助ヲ與ヘ主トシテ地方交通上特ニ急施ヲ要スル一・二等道路ヲ又專ラ道地方費又
ハ夫役ニ依リ三等道路ノ修改築ヲ行ハシメタルガ昭和五年度末迄ニ一・二等道路四七八六籽餘三
等道路八五五七籽餘ノ修築ヲ了リ此ノ國庫補助額六百十九萬餘圓(早害救濟補助及雹害救濟補助百八
十一萬六千七百二十三圓ヲ含ム)
ニ及ベリ然レドモ此ノ改修籽程一三三四三籽餘中ニハ當面ノ急ニ應ジテ之ヲ速成シタル爲一部
道路規則ニ依ル築路標準ニ適合セザルモノアルモ亦已ムヲ得ザルトコロナリ本國庫補助ハ道地
方費ニ財源ヲ移シテ大正九年度以降一旦之ヲ廢止シタルモノナルモ大正十二年度ニ至リ更ニ復
活セシモノナリ

尙窮民救濟土木事業トシテ國庫ヨリ補助ヲ與ヘ昭和六年度ヨリ三箇年ノ繼續事業トシテ總工
費二千三百九十一萬圓昭和九年度ニ於テ同六百四十三萬七千圓(第三次)昭和十年度ニ於テ同三百
五十四萬七千圓(第三次)昭和十一年度ニ於テ地方振興土木事業トシテ同二百六十三萬圓昭和十二
年度ヨリハ道路改修工事トシテ五十九萬九千圓昭和十三年度ニハ七十七萬四千圓ヲ以テ一・二・三

等道路ノ改良工事ヲ昭和十四年度ニハ百八萬五千圓ヲ以テ國道及地方道ノ改良工事ヲ起セリ

右ノ外時局應急施設土木事業トシテ昭和七年度ヨリ全部國費支辨總工費二百一萬二千二百八十圓ヲ以テ一二等道路金山道路及林道ノ改修並國庫ヨリ補助ヲ與へ百五萬八千圓ヲ以テ三等道路ノ改修及補修工事ヲ起シ昭和八年度ヲ以テ完成セシメ金山道路ニ就テハ更ニ國庫補助工事トシテ昭和十一年度ニ十四萬圓昭和十二年度ニ十萬圓昭和十三年度ニ百二十五萬圓昭和十四年度ニ二百五十萬圓ヲ投ジ之ガ改修ヲ爲セリ

既成延長

以上既成道路ノ總延長ハ昭和十四年度末ノ調査ニ依レバ國道一一、二三五料餘地方

道一四、三一四料餘尙外ニ金山道路及林道延長二七八料餘アリ營業自動車ノ運轉網延長ハ二一一〇一七料餘ニ上リ鮮内ニ於ケル交通ノ面目ヲ一新セリ

尙第二期國費治道工事竣功ノ曉ニハ更ニ第三期治道計畫ヲ樹テテ産業ノ開發人文ノ振興ニ資セントス以上記事中道路名稱ニ於テ道路令施行後ハ一二等道路ハ國道三等道路ハ地方道等外道路ハ府道又ハ邑面道ニ該當スルモノナリ

第三節 都市施設

概況 朝鮮ノ市街地ハ街路概ネ狹隘不潔ニシテ屈曲甚シク交通衛生保安上不利不便多ク自然市街ノ發展ヲ阻礙スルモノアルヲ以テ本府ハ大正十年度以降昭和四年度迄ニ都市計畫調査費

ヲ計上シ京城釜山・大邱平壤ノ四大都市ニ對シ大體ノ調査ヲ完了スルト共ニ他ノ重要都市ニ對シテモ始政以來市區改正工事ニ依リ之ガ改善ニ努メ來リシガ昭和九年六月朝鮮市街地計畫令制定ト同時ニ愈本格的ニ都市施設ノ完備ヲ期スルコトナレリ

京城市區改正

京城ハ朝鮮ノ首都トシテ其ノ計畫規模自ラ地方ノソレト趣ヲ異ニスルモノアルガ故ニ之ガ改正ハ國費ヲ以テ經營スルコトトシ市内道路ノ改修豫定四十四線ヲ選ビ其ノ内十

三線ハ明治四十四年度以降八箇年間ニ工費三百餘萬圓ヲ投ジテ之ガ改修ヲ了シタリ其ノ主要幹線ハ幅員ヲ十二間乃至十九間トナシ車歩道ヲ區分シテ交通最モ頻繁ナル區間ニハターマカダム又ハアスファルト工法ニ依リ路面ノ鋪裝ヲ施セリ而シテ其ノ他ノ路線ニ在リテモ幅員八間ヲ下ルモノ少ク市街ノ交通外觀ハ共ニ舊時ノ面目ヲ一新セリ

次デ第二期事業トシテ更ニ二十二路線ヲ選ビ大正八年度以降昭和三年度迄ニ二百九十九萬餘圓ヲ費シテ九路線ノ改修(部ハ昭和四年、度ニ繰越施行)ヲ了シタリ而シテ本工事ハ政府財政上ノ都合ト京城府ノ財政ノ充實ニ鑑ミ昭和四年度以降國庫補助ニ依リ京城府ヲシテ之ヲ施行セシムルコトニ方針ヲ改メ京城府ハ更ニ二路線ヲ加ヘ府第一期事業トシテ五路線ノ改修ヲ昭和四年度ニ於テ工費二十七萬五千圓(內國庫補助十一萬圓)ヲ以テ之ニ着手シ引續キ昭和五年度以降同十一年度迄ニ工費三百七十一萬五千圓(內國庫補助百七十八萬圓)ヲ以テ施行セリ

然ルニ府勢ハ著シク伸展シ昭和十一年四月一日ヲ以テ行政區域擴張セラレ市街地計畫令ノ適用ヲ受クルコトトナリ幹線道路ノ完成ハ愈々急ヲ告グルニ至レルヲ以テ計畫路線トシテ幅員五

○米以上一線同三四米以上四線同二八米以上十八線同二四米以上三十三線同二〇米以上三十五線同一五米以上五十九線及同一二米以上七十線ヲ決定セリ而シテ今直ニ之ガ全部ノ事業化ヲ計畫スルハ財政上困難ナルモノアルヲ以テ右ノ内特ニ急施ヲ要スル路線三十ヲ選ビ市街地計畫街路事業トシテ昭和十二年度ヨリ同十六年度ニ至ル五箇年繼續總工費一千二百五十萬圓ヲ以テ新設又ハ擴張ノ計畫ヲ樹テ目下施工中ナルガ本工事費中六百萬圓ニ對シテハ國庫ヨリ百八十萬圓ヲ補助スルモノトス

地方市街ノ改善

地方市街地トシテハ平壤大邱新義州釜山鎮南浦清津木浦元山普州其ノ他道

廳所在地又ハ主要都邑ニ對シテ國庫ヨリ補助ヲ與ヘ夫夫改良工事ヲ施行シ成績特ニ見ルベキモノアリト雖財政ノ關係上其ノ施設未ダ完全ナラザルヲ以テ更ニ平壤府ハ大正十一年度ヨリ十一箇年事業トシテ總工費百五萬餘圓ヲ大邱府ハ昭和三年度ヨリ五箇年事業トシテ總工費五十萬五千餘圓ヲ鎮南浦府ハ昭和二年度ヨリ六箇年事業トシテ總工費三十三萬九千圓ヲ以テ既定計畫ニ基ク工事ヲ完了シ又咸興府ハ昭和七年度ヨリ六箇年事業トシテ總工費四十萬圓ヲ開城府ハ昭和八年度ヨリ二箇年事業トシテ總工費二十萬圓ヲ釜山府ハ昭和九年度ヨリ三箇年事業トシテ總工費三十四萬五千圓ヲ羅津邑ハ昭和九年度以降三箇年繼續事業トシテ總工費五十萬六千圓ヲ以テ實施セリ

右ノ外窮民救濟土木事業トシテ國庫補助ヲ與ヘ昭和六年度ヨリ總工費豫算三百七十六萬三千圓ヲ以テ新義州麗水市街道路及釜山幹線道路渡津橋並船溜整理工事ヲ起シ昭和九年度ヲ以テ竣

功セシメタリ尙第二次窮民救濟土木事業トシテ昭和九年度ニハ總工費六十二萬餘圓ヲ以テ大邱統營平壤鎮南浦新義州及雄基ヲ昭和十年度ニ於テハ第三次窮民救濟事業トシテ總工費四十四萬餘圓ヲ以テ大邱統營平壤及新義州ヲ昭和十一年度ニ於テハ地方振興土木事業トシテ工費十七萬圓ヲ以テ大邱市街ノ各道路及下水工事ヲ昭和十二年度ニ於テハ地方土木事業トシテ工費百十三萬五千圓ヲ以テ仁川開城大田全州光州大邱馬山蔚山平壤南浦清津城津ノ各市街道路及下水工事ヲ昭和十三年度ニ於テハ地方土木工事トシテ總工費四十五萬圓ヲ以テ仁川開城全州大邱馬山清津城津ノ各市街道路工事ヲ施工シ更ニ昭和十四年度以降三箇年繼續工事トシテ工費四十二萬圓ヲ以テ釜山市街道路ヲ同ジシ昭和十四年度以降三箇年繼續工事トシテ工費二十七萬圓ヲ以テ清津市街道路ヲ又昭和十四年度以降二箇年繼續工事トシテ總工費四十五萬圓ヲ以テ元山市街道路ヲ施行中ニ屬ス

下水ノ整理 下水ノ整理ハ都市衛生上最も重要ナル事項ナルヲ以テ市街整理ニ並行シ繼續事業トシテ之ガ實施ニ努メツツアリ而シテ京城府ハ大正七年度ヨリ昭和六年度迄ニ工費二百八十六萬八千圓ノ第一期及第二期下水改修及大正十年度ヨリ同十二年度迄ニ四十二萬圓ノ舊龍山排水工事平壤府ハ大正二年度ヨリ同十一年度迄ニ五十八萬八千圓ノ第一期及第二期排水工事大邱府ハ大正七年度ヨリ同十一年度迄ニ十五萬圓ノ下水改良工事平壤府ハ大正十二年度ヨリ昭和二年度迄ニ二十一萬圓ノ第三期排水工事群山府ハ大正十二年度ヨリ同十五年度迄ニ二十九萬六千餘圓ノ下水工事光州邑ハ大正十五年度ヨリ昭和三年度迄ニ十二萬圓ノ下水工事宣川面ハ昭和三

四年度ニ十萬八千圓ノ排水工事大田邑ハ大正十五年度ヨリ昭和五年度迄ニ六十四萬五千圓ノ防水工事裡里ハ昭和二年度ヨリ同六年度迄ニ二十萬圓全州邑ハ昭和二年度ヨリ同七年度迄ニ十八萬圓元山府ハ昭和二年度ヨリ同七年度迄ニ二十一萬圓群山府ハ昭和二年度ヨリ同七年度迄ニ四十萬四千餘圓釜山府ハ昭和四年度ヨリ同七年度迄ニ二十六萬圓咸興府ハ昭和四年度ヨリ同八年度迄ニ三十四萬圓木浦府ハ昭和五年度ヨリ同七年度迄ニ三十萬圓及雄基邑ハ昭和五年度ヨリ同七年度迄ニ二十萬圓ノ各下水工事ヲ完成セシメ更ニ大邱府ハ昭和八年度ヨリ同十年度迄ニ十六萬圓平壤府ハ昭和八年度ヨリ同十一年度迄ニ十七萬六千圓ヲ以テ夫夫下水工事ヲ施行セリ而シテ以上ノ諸工事ニ對シテハ何レモ其ノ一部ヲ國庫ヨリ補助シタリ尙京城府ニ於テハ第一期及第二期工事ニ引續キ更ニ昭和八年度ヨリ三十萬圓ヲ以テ小下水工事ヲ施行中ナリ

右ノ外窮民救濟土木事業トシテ國庫ヨリ補助ヲ與ヘ昭和六年度ヨリ總工費三十八萬圓ヲ以テ公州普州及清津ノ各下水工事ヲ完成セシメ引續キ第二次窮民救濟土木事業トシテ昭和九年度ニ總工費二十一萬圓ヲ以テ光州咸興及羅南ヲ昭和十年度ニ於テハ第三次窮民救濟事業トシテ總工費二十五萬圓ヲ以テ光州鎮南浦咸興及羅南ノ下水工事ヲ實施シ昭和十二年度ニ於テハ地方土木事業トシテ工費三十八萬七千圓ヲ以テ京城釜山江景及全海ノ各下水工事ヲ施行シ昭和十三年度ニ於テハ地方土木事業トシテ總工費九萬五千圓ヲ以テ京城全海ノ各下水工事ヲ施行セリ

土地區劃整理 都市施設ノ完備ヲ期スルニハ既成市街地ノ改良ヲ行フト同時ニ將來新ニ市街地ヲ形成セントスル郊外地ニ對シテモ豫メ土地區劃整理ヲ施行シテ將來ノ發展ニ備ヘシムルノ

必要アリ本府ハ昭和九年十一月先ヅ羅津府尹(當時長)ニ對シ新安洞及間依洞ノ各一部面積約三百萬平方米ノ地域ニ互リテ土地區劃整理ノ施行ヲ命ジタルヲ初トシ今日迄ニ其ノ施行ヲ命ゼラレ現ニ實施又ハ準備中ノモノハ羅津府ノ外清津城津京城平壤咸興羅南仁川大邱釜山平壤新義州春川ノ十二箇所ニシテ其ノ施行面積約一千二百二十萬坪ニシテ此ノ工費約二千四百四十萬圓ナリ

第四節 港灣修築

概 說

港灣ニ就テハ統監政治時代總額四百餘萬圓ヲ以テ釜山仁川嶺南浦平壤元山新義州群山浦清津城津乃馬山ノ十一箇所ニ對シ夫應急的ノ稅關設備工事ヲ施セシガ其ノ内仁川釜山嶺南浦ノ如キ主要港灣ニ在リテハ工事半ニシテ併合トナリタル爲メ府ニ於テ其ノ殘工事ヲ施行スルト共ニ更ニ其ノ規模ヲ擴大シテ水陸聯絡設備ヲ大成スルノ計畫ヲ樹テ明治四十四年度以降ノ繼續事業トシテ之ヲ施行シ次デ元山港ヲ大正四年度以降又清津城津ノ兩港ハ同十一年度以降群山多獅島木浦及雄基港ハ同十五年度以降仁川嶺南浦港ハ昭和四年度以降ノ繼續事業トシテ修築ヲ行ヒ竣功セシメタリ斯シテ昭和十年度以降ニ於テ飛躍的貿易ノ増進ニ對應セシムル爲仁川釜山元山清津漁港清津西港雄基馬山城津多獅島秦湖及端川港ノ修築又ハ修築ニ着手シ昭和十四年度末迄ニ雄基及清津漁港ニ竣功セシムルハ外他ハ何レモ工事中ナリ

第五節 治水

河川ノ現況 朝鮮ニハ鴨綠江大同江漢江洛東江等ノ大河アリテ運輸交通上重要ナル幹線ヲ爲スト雖殆ンド毎年大水害ノ患アリ兩岸ノ平地ハ洪水毎ニ漫漫タル水面ニ變ジ之ガ爲土地ノ荒蕪ニ委セラレルモノ其ノ幾何ナルカヲ知ラズ由來朝鮮ニ於テハ河川ニ對シ何等整理事業ノ行ハレタルコトナク山林ハ濫伐セラレ河川ノ取締放漫ニ流レ國家經濟上ノ損失殆ンド測ルベカラザルモノアリ

治水調査 仍テ本府ハ始政以來先ヅ治山ノ途ヲ講ジ山地ノ取締殖林ノ獎勵等漸次其ノ歩武ヲ進メ水源涵養ノコト亦略其ノ緒ニ就キタリト雖更ニ水源狀態改善ノ實ヲ舉ゲテ治水上ニ資セムニハ今後尙幾多ノ歲月ヲ要スルノミナラズ治水專業ノ如キモ之ガ計畫ノ基本調査ニ巨額ノ經費ヲ要シ遽ニ其ノ大成ヲ期スル能ハザルモノアルヲ以テ差當リ河川取締規則ニ依リ將來ノ治水及水利計畫ニ影響スルガ如キ河川ノ現狀變更ヲ抑止シテ其ノ保存ト利用トニ努ムル所アリシガ河川ノ管理改良費用負擔權利ノ制限等ニ關シ尙甚シク支障ヲ感ジタルノミナラズ朝鮮產米増殖計畫ニ伴ヒ治水及水利ノ一日モ忽ニスベカラザルヲ認メ昭和二年一月ニ根本法タル朝鮮河川令ノ制定公布ヲ見ルニ至レリ一方年年應急的治水工事ヲ施スト共ニ治水水利ノ基本調査ヲモ實施スルノ方針ヲ探リ先ヅ大正四年度ニ清川江大寧江大同江載寧江禮成江漢江臨津江錦江萬頃江鞍山江嶺津江洛東江龍興江城川江ノ十四河川ニ就キ之ガ踏査實測ヲ行ヒ各流域ニ雨量計及量水標等ヲ設ケテ雨量並ニ水位ヲ觀測スル外各種資料ノ蒐集ニ努ムルト共ニ之等河川ニ對スル改修計畫ヲ樹立シ以テ第一期治水調査ヲ完了シ河川調査書ノ編纂ヲ了リタルガ昭和二年河川令ノ制定ト

同時第二期治水調査ヲ開始シ更ニ鴨綠江安城川插橋川東津江兎山江安邊南大川北青南大川及
輸城川ノ九河川ヲ更ニ昭和八年度ニ於テ全津江端川南大川ノ二ヲ加ヘテ第一期ノ十一河川(河川
令制)
定一際シ大寧江ハ清川江ニ、鴨綠江ハ漢江ニ、鞍駁江ヲ合セタル二十二河川ニ就キ引續キ治水上必要ナル
ヲ大同江ニ夫々包含セシメタル爲十四ノ十一ニ改メ
一般調査ヲ爲シ且改修計畫樹立ニ缺クベカラザル各種資料ノ蒐集ヲ爲シツツアリ

治水事業

第一期治水調査完了ト共ニ治水上最モ急施ヲ要シ且其ノ效果大ナル萬頃江裁寧江

洛東江淳江大同江及龍興江ノ六河川ニ對シ總工費四千八百四十萬圓ヲ以テ大正十四年度以降十
一箇年繼續事業トシテ着手センモ此ノ間豫算ノ節減追加工期ノ繰延等行ハレ結局實施總豫算額
ヲ五千四百三萬五千餘圓ニ訂スルト共ニ事業年度ヲ昭和十三年度迄ニ改メ十六箇年繼續事業
トシテ施行中ナリ又昭和十二年度ニ於テハ三橋川東津江及榮山江ノ改修並南江放水工事施工ノ
爲五箇年繼續事業トシテ總工費一千九百六十七萬五千圓ヲ計上シ目下實施中ナリ

右ノ外經濟界不況ノ影響ヲ蒙リ極度ニ疲弊困憊セル地方民救濟ノ目的ヲ以テ窮民救濟土木事
業トシテ國庫補助ノ下ニ昭和六年度ヨリ總工費二千四百二十七萬圓ヲ投ジ直轄河川ニ屬スル漢
江美湖川錦江古阜川榮山江兎山江兩江大同江大寧江安邊南大川城川江及輸城川ノ十二河川並地
方河川タル枝峴川外七河川ニ對シテ五十二萬九千四百圓ヲ以テ改修ニ着手シ超エテ昭和九年度
ニ於テハ第二次窮民救濟土木事業トシテ總工費百八十九萬圓ヲ以テ直轄河川タル古阜川大同江
梨湖江清川江大寧江北青南大川ノ七河川及百二十二萬四千圓ヲ以テ地方河川ニ屬スル清溪川外
三十七河川ヲ次イデ昭和十年度ニハ第三次窮民救濟土木事業トシテ總工費二百十萬圓ヲ以テ直

轄河川タル古阜川・榮山江・琴湖江・洛東江・大同江・清川江・大寧江及北青南大川ノ八河川及九十一萬二千圓ヲ以テ地方河川ニ屬スル正安川外二十四河川ヲ昭和十一年度ニハ地方振興土木事業トシテ總工費八十二萬圓ヲ以テ直轄河川タル美湖川・錦江・咸安川・大寧江及北青南大川ヲ又地方河川ニ屬スル城北川外二十二河川ニ對シテハ七十四萬圓ヲ以テ夫夫改修ヲ實施シ來リシガ一方昭和七年度ニ於テハ第一次窮民救濟土木事業ノミニテハ本來ノ目的ヲ達スル能ハザル状態ニアリシヲ以テ之ガ對策ノ一トシテ時局應急施設土木事業トシテ國庫支辨ノ下ニ總工費百五十四萬圓ヲ以テ直轄河川タル美湖川・高頓江・琴湖江・蟻津江・清川江・鴨綠江及豆滿江ノ七河川竝地方河川タル水原川外十九河川ニ對シテ國庫ヨリ補助ヲ與ヘ總工費七十三萬四千圓ヲ以テ改修ヲ實施シタリ此ノ外昭和十二年度以降六箇年繼續事業トシテ總工費七千五百萬圓ヲ計上シ國庫補助ノ下ニ中小河川二百七十七河川ニ對シテ改修ヲ實施中ナリ

第六節 水道

飲用水ノ現狀 朝鮮ニ於テハ地質ノ關係上飲用水ノ硬度一般ニ高ク加フルニ井水概ネ汚染セラレテ飲料ニ適スルモノ少ク人口稠密ナル都會ニ在リテハ特ニ給水ノ缺乏ニ因ル生活上ノ不安甚シク上水道敷設ノ要切ナルモノアリ仍テ本府ハ始政以來漸次各地ノ水道敷設ヲ獎勵シ以テ衛生状態ノ改善ニ資シツツアリ

水道ノ敷設 併合以前ニ於テ既ニ相當規模ヲ備ヘテ給水ヲ開始セルハ僅カニ京城・平壤・釜山及

木浦ノ四水道アルノミナリシガ爾來年年其ノ數ヲ増加シ今日ニ在リテハ府道廳所在地其ノ他ノ主要都市ニ之ガ設備ヲ見ルニ至リ其ノ總數ハ既設及工事中ノモノヲ合セ七十七箇所(京城仁川南公州江寧論山爲政院天安長項全州蔚山鯉里光州木浦麗水順天高興奈島嶺老島椒子島金堤大邱金泉慶州浦項永川安東釜山蔚山晉州統營鎮海密陽三千浦東萊金海蔚山海雲察長承浦開城海州載寧延安黃州平壤鎮南浦安州中和新義州山興南永興論川惠山新高山清津羅津樺南咸興元)ニ達シ尙今後新設セラレベキモノ尠カラズ而シテ現ニ工事中ノモノハ鎮南浦元山京城(以上)定州(以上)茂山(以上)ノ五箇所ナリ

以上ノ中窮民救濟又ハ地方振興土木事業トシテ國庫ヨリ補助ヲ與ヘ總工費七百六十萬八千圓ヲ以テ昭和六年度ヨリ同十四年度迄ニ新設或ハ擴張工事ヲ施工セルモノハ開城水道外三十三箇所ナリ尙昭和十四年度ニ於テハ地方土木事業トシテ總工費六十九萬八千圓之ニ對スル補助額十萬三千圓ヲ以テ鎮南浦水道外二箇所ノ工事中ナリ

水道施設ハ一時ニ多額ノ工費ヲ要スルガ故ニ朝鮮現時ノ地方團體ニ在リテハ未ダ獨力ヲ以テ相當設備ヲ完成シ得ルモノ少シ仍テ本府ハ地方團體ニ於テ新ニ水道ヲ敷設スル場合其ノ他特ニ其ノ必要ヲ認メタル場合ニ於テハ財政ノ許ス限リ國庫ヨリ工費ノ一部ヲ補助シ以テ之ヲ助成シ來リシガ今後ニ於テモ尙之ヲ踏襲スル方針ナリ今前掲七十七水道ニ就キ總工費並國庫補助ノ要領ヲ見ルニ京城水道ノ四百八十一萬四千七百七十九圓仁川水道ノ二百二十二萬二千九百二十九圓平壤水道ノ百二十三萬一千三百七十一圓鎮南浦水道ノ四十一萬二千八百十圓計八百六十七萬八千九百八十九圓ハ何レモ從來官營ナリシヲ以テ全部國費ニ屬シ又鎮海水道ノ七萬四千九百三十圓ハ是亦國費施設ナルガ其ノ他ノ七十二水道ノ新設擴張並ニ災害復舊工事費及從來官營ナリシ前記水

道ガ府ニ移讓サレタル後ノ擴張及災害復舊工事費ノ總計ハ二千七百二十三萬六千七百四十九圓ニ達ス其ノ內國庫補助ニ依ル工事費總額ハ二千二百二十五萬七千四百四十九圓之ニ對スル國庫補助額ハ七百二十二萬九千三百十九圓ニシテ補助ノ割合ハ大體二割五分乃至五割トス

經營方法 從來本府ニ於テ經營セシ京城・仁川・平壤・鎮南浦ノ四水道ハ大正十一年三月末日ヲ以テ夫夫府ニ無償移讓シテ經營セシメタル關係上鮮內所在ノ上水道ハ總テ公共團體ノ經營スル所トナリ前記七十七水道ヲ區別スレバ府營十八邑營四十二面營十七ナリ

第七節 建築

概 說 朝鮮ニ於ケル諸官衙遞信鐵道ヲ除クハ構造概ネ舊式ニ屬シ朝鮮建築家大部分ヲ占メ執務上不便且ツ狹隘ヲ感ズルヲ以テ政務ノ進展ニ即應シ本府始政後營繕計畫ヲ擴張シ元年二三百萬圓ノ經費ヲ以テ道府郡島警察署裁判所監獄等ノ工事ヲ施行シ來リシガ大正九年以降ハ教育衛生等文化的新施設ノ擴充並煙草專賣ノ創業ニ伴ヒ更ニ其ノ經費ヲ增額シ年額約六百萬圓ノ工費ヲ以テ各廳及學校醫院等ノ新營增築工事ヲ實施シ來レリ然ルニ大正十三年度ニ至リテ煙草專賣實施ハ必要ナル工場廳舍等ノ諸工事ノ完成ト財政緊縮トニ依リ之カ經費ハ遽カニ三百八十萬圓ニ減少セルノミナラズ其ノ後中等學校及造立醫院ノ地方廳移管ニ依リ大正十四年度以降ハ建築豫算ノ年額約二百萬圓ニ遞減シ爾來昭和十一年度迄此ノ狀態ヲ以テ經過シタル處昭和十二年度ニ至リ産業開發ニヨル諸施設ノ擴充ニ伴ヒ建築工事モ亦飛躍的ニ増加シ六百萬圓トナリ而シテ

テ既ニ竣功セル建築物並現在實施中ノ工事ニシテ主ナルモノヲ舉グレバ次ノ如シ

朝鮮神宮

官幣大社朝鮮神宮ハ大正九年六月起工同十四年十月完成工費百五拾六萬四千八百

貳圓ヲ要セリ

總督府廳舎

(一)本館 大正五年七月起工大正十五年十月一日本廳舎竣功次テ附屬工事ヲ施工

昭和三三年五月ヲ以テ全工事完成セリ本館ハ鐵筋混凝土構造五層建トシ總延坪九千四百七十
一坪餘附屬工事共工費六百七十五萬一千九百八十二圓ヲ要セリ

(二)別館

昭和十二年三月起工同十五年四月竣功鐵筋混凝土及煉瓦併用四階建延坪九百八十

五坪工費二十七萬二千六百九十二圓ナリ

裁判所

(一)京城ニ於ケル裁判所 京城所在ノ地方法院覆審法院及高等法院廳舎ハ改築ニ當リ

三階合併設置スルコトナリ大正十五年度以降三箇年繼續工事トシテ總工費六十萬圓ヲ以テ

三階建鐵筋混凝土造總延坪一千九百六十二坪ノ廳舎ヲ建築シ昭和三年度ニ於テ竣功ス

(二)新義州地方法院廳舎

昭和八年度以降二箇年繼續工事總工費十六萬五千餘圓ヲ以テ昭和十

年十月完成ス廳舎ハ總延坪八百一十一坪ナリ

(三)大田地方法院廳舎

昭和十二年度以降二箇年繼續工費二十六萬圓ヲ以テ着工シ昭和十三年

七月時局ニ鑑ミ一時工事中止シタルモ昭和十四年度ニ於テ完成セシメテ本館ハ鐵筋構造

二階建總延坪九百三十坪官舎新築八棟トス

京城帝國大學

(一)大學校舎

大正十三年度以降四箇年繼續總工費百六十六萬八千二百二十九

國ヲ計上シ敷地買收完了ニ次デ同十四年度以降順次大學本部圖書部醫學部及法文學部ノ建築中更ニ昭和三年度以降四箇年ニ於テ總工費百五十四萬二千四十七圓ヲ追加シ昭和八年三月全工事ノ完成ヲ見ルニ至レリ其ノ後醫學部ノ學級増加設備充實ノ爲昭和十年度以降更ニ工費百六萬一千四十四圓ヲ計上シ之ガ増築ニ着手シ昭和十一年完成セリ

(二)附屬醫院 昭和十年度ニ一棟十三萬圓昭和十一年度ニ一棟十五萬圓ノ改築ヲ行ヒ更ニ昭和十二年度以降三箇年繼續工費五十九萬圓ヲ計上シ病棟ノ改築ニ着手シ目下施工中ニ屬ス

(三)理工學部 昭和十三年度以降五箇年繼續總工費二百萬圓ヲ以テ目下工事實施中トス

師範學校

(一)既設京城師範學校ノ外平壤大邱ノ兩地ニ官立師範學校ヲ創設セラレ之ガ校舍ハ昭和四年度以降三箇年繼續工費三十三萬三千五百四十四圓ヲ以テ昭和七年三月完成ス

(二)師範學校ノ増設計畫ニ依リ昭和十一年度以降三箇年繼續工費三十七萬六千四百三十六圓ヲ以テ全州及咸興ヲ昭和十二年度ニ工費六十六萬六千八百七十七圓ヲ追加シ公州女子及京城女子ヲ昭和十三年度ニ工費三十三萬四千八百十六圓ヲ追加シ光州及咸興寄宿舎ヲ昭和十四年度ニ工費四十萬一千百三十二圓ヲ追加シ春川師範新築ト夫夫追加順次工事施工中ナリ而シテ以上ノ内既ニ工事完成ヲ見タルハ全州師範學校咸興師範學校公州女子師範學校及京城女子師範學校トス

商工獎勵館

工費十五萬七千三百圓ヲ以テ昭和三年度ニ起工シ同四年度ニ竣功ス

道廳舎

(一)忠清南道廳舎 總工費三十五萬八千九百二十八圓ヲ以テ昭和六年六月起工シ同七

年十二月竣功ス

(二)威鏡南道廳合 昭和八年度以降三箇年繼續工費二十六萬圓ヲ以テ昭和十年十二月完成昭和十一年度ニ工費四萬五千七百九十圓ヲ追加シ會議室ヲ増築セリ

(三)平安南道廳合 昭和十二年度以降二箇年繼續國費二十六萬圓道費十三萬圓計三十九萬圓ヲ以テ昭和十四年度ニ於テ完成ス

京城拘置監 刑務所直營ヲ以テ昭和六年度以降三箇年繼續工費三十萬七百七十七圓ヲ以テ昭和九年完成ス

京城醫學專門學校附屬醫院外來診療所 昭和六年度以降三箇年繼續工費二十九萬三千六十

圓ヲ以テ昭和九年之カ完成ヲ見タリ

總督府博物館 始政二十五周年記念綜合博物館建設ハ昭和十年度以降繼續工事トシテ總經費二百二十三萬圓ヲ計上セラレ着着準備ヲ進メ居リタル處物價騰貴及昭和十三年度ニ於ケル時局ニ伴フ工事中止等ノ爲工程進マズ僅カニ美術館一棟六八四坪ノ建設ヲ了シタルノミナリ本館及科學館ハ工事未着手トス

仁川少年刑務所 昭和十年度以降三箇年繼續工費三十萬圓ヲ以テ一部直營ヲ以テ實施昭和十一年完成セリ

水原高等農林學校 昭和十一年十二月度ニ於テ工費二十三萬七千圓ヲ以テ改築シ了セリ

專賣局 (一)廳合 總工費二十六萬五千圓ヲ以テ昭和十五年完成ス

(二)平壤兩切煙草工場 總工費七十一萬六千二十四圓ヲ以テ移轉擴張工事ニ着手昭和十三年九月完成ス

(三)全州兩切煙草工場 總工費九十五萬四千四百五圓ヲ以テ移轉擴張工事ニ着手シ昭和十四年九月完成ス

(四)印刷工場 總工費三十二萬四千八百八十五圓ヲ以テ目下工事中ニ屬ス

總督官邸

昭和十二年度以降二箇年繼續ヲ以テ着手中時局ノ關係ニテ工事一時中止セルモ總工費四十八萬圓ヲ以テ昭和十四年八月完成セリ

扶餘神宮

御造營經費トシテ昭和十四年度以降二箇年繼續工費百五十萬圓ヲ計上セラル

第十三章 司法

第一節 司法制度

一 制度ノ確立

行政司法ノ分離 朝鮮ニ於ケル司法制度ハ保護政治時代ノ施設ニ改善ノ端ヲ發シ次デ司法事務委託及日韓併合ニ伴フ前後二回ノ變革ヲ經テ現時ノ法院制度ト爲レリ即チ明治三十九年統監ハ司法制度ノ確立ヲ以テ積弊ヲ拯濟スルノ急務ト爲シ韓國法部ニ邦人ノ參與官一人主要ナル裁判所ニ邦人ノ法務輔佐官又ハ法務輔佐官補各一人ヲ簡聘セシメテ司法事務ノ指導誘掖ニ膺ラシメタリ然ルニ當時韓國ニ於テハ行政司法ノ混淆甚ダシク司法機關ハ初審裁判所タル漢城裁判所及終審裁判所タル平理院ノ外何レモ地方廳ニ併置セラレ裁判官ハ概ネ地方官之ヲ兼ネ賄賂請託公行シ法權濫用セラレ裁判事務ノ紊亂名狀スベカラザルモノアリ指導誘掖ノ間接手段ヲ以テシテハ容易ニ制度革新ノ實ヲ擧グベキニ非ズ依ツテ統監ハ同四十年七月締結ノ日韓協約ニ依リ司法事務ヲ全然行政事務ヨリ分離セシメ同四十一年八月範ヨ内地ノ制度ニ採リ大審院・控訴院・地方裁判所・區裁判所ノ名稱ヲ費用シテ三審制四階級ノ裁判所ヲ開設シ之ニ檢事局ヲ附設シテ邦人ヲ主要ナル判事・檢事書記ニ任命セシメタリ

治外法權ノ撤去

然レドモ更ニ進ミテ鮮内外人一般ノ生命財産ノ保障ヲ確實ナラシメンニハ益司法制度ノ整備ヲ圖ルノ要アリ然ルニ韓國ノ財政狀態ハ到底所期ノ目的ヲ達成シ得ベキニ非ザリシヲ以テ韓國政府ハ明治四十二年七月司法及監獄ノ事務ヲ舉ゲテ之ヲ帝國政府ニ委託セリ仍テ帝國政府ハ同年十一月一日統監府裁判所令ヲ制定施行シテ大審院ヲ高等法院ト改稱スル外總ベテ同一制度ノ裁判所ヲ開設シ越エテ同四十三年十月一日朝鮮總督府裁判所令ヲ制定施行シ從前ノ制ヲ踏襲セリ而シテ日韓併合ノ結果從來諸外國ガ韓國ニ對シテ有セシ治外法權撤去セラレ茲ニ始メテ内地人朝鮮人外國人ノ別ナク一齊ニ帝國ノ司法權ニ服シ完全ニ裁判機關ノ統一ヲ見ルニ至レリ

三審三級制

然ルニ當時裁判所ノ編制ハ最高裁判所ノ下ニ三種ノ裁判所ヲ置キ裁判所ノ種類多キニ過ギ其ノ權限亦相錯綜シ百般事務ノ簡捷ヲ特ニ必要トスル朝鮮ノ事情ニ適合セザル嫌アリシヲ以テ明治四十五年其ノ組織ヲ地方法院覆審法院及高等法院ノ三審三階級制ニ改メ必要ニ應ジテ地方法院ノ事務ノ一部ヲ取扱ハシムル爲地方法院ノ支應ヲ設置シ次デ大正三年朝鮮不動產登記令ノ施行ニ伴ヒ地方法院出張所ヲ設置シ專ラ登記及公證事務ヲ取扱ハシメ以テ現時ニ至レリ

權限

本三審三級制ニ在リテハ從來地方法院ハ民事刑事ニ付第一審ノ裁判竝非訟事件ニ關スル事務覆審法院ハ地方法院ノ裁判ニ對スル控訴及抗告高等法院ハ覆審法院ノ裁判ニ對スル上告及抗告ニ付裁判ヲ行ヒ且内地現行ノ裁判所構成法ニ定メタル大審院ノ特別權限ニ屬スル職務ヲ

執行スルノ制度ナリシガ刑事訴訟法ノ改正ニ伴ヒ大正十一年十二月朝鮮總督府裁判所令ヲ改正シテ高等法院ノ權限ヲ擴張シ地方法院ノ裁判ニ對スル上告及上告棄却ノ決定ニ對スル抗告ヲモ同院ノ判斷ニ屬セシムルコトト爲シ同十三年一月一日ヨリ之ガ實施ヲ見ルニ至レリ而シテ地方法院又ハ其ノ支廳ハ判事單獨ニテ裁判ヲ爲スヲ原則トスルモ訴訟物件ノ價格千圓ヲ超過スル民事事件人事ニ關スル訴訟事件其ノ他特定ノ事件(大正十一年朝鮮總督府裁判所令ノ改正ニ依リ其ノ範圍ヲ擴張セリ)ニ付テハ三人ノ判事覆審法院ハ三人ノ判事高等法院ハ五人ノ判事ヲ以テ組織シタル部ニ於テ合議裁判ヲ爲シ地方法院出張所ハ專ラ登記及公證事件ヲ取扱フノ制度ナリ

裁判關係

昭和十四年度ニ於ケル朝鮮ノ裁判所ハ高等法院一(京城)覆審法院三(京城、平壤、大邱)地方法院十一(京城、大田、咸興、清津、平壤、新義州、海州、大邱、釜山、光州、全州)ニシテ其ノ他ノ地方ニハ四十八箇所ノ支廳及百七十三箇所ノ出張所ヲ設置シテ夫夫所管事務ヲ取扱ハシメ而シテ裁判所ノ定員ハ判事二百二十八人檢事百一十一人書記長八人通譯官四人書記通譯生八百三十八人ナリ

身分ノ保障

判事ノ身分ニ關シテハ從來何等特別ノ保障ナク一般文官ト同一ノ待遇ヲ與ヘタリシガ明治四十四年朝鮮總督府裁判所令ニ改正ヲ加ヘ朝鮮總督府判事ハ禁錮以上ノ刑ニ處セラレ又ハ懲戒ノ處分ニ依ル場合ヲ除クノ外其ノ意ニ反シテ其ノ官ヲ失フコトナキ旨ヲ規定シ以テ終身官タルノ保障ヲ與ヘ加之其ノ懲戒處分ニ關シテハ特ニ判事ヲ以テ組織シタル判事懲戒委員會ノ決議ニ依ルコトトシタリト雖尙同令中總督ニ於テ必要ト認ムルトキハ判事ニ對シ休職ヲ命ズルコトヲ得ル旨ノ規定存スルアリテ其ノ保障未ダ十分ナリト謂フ能ハザルノ嫌アリタルヲ以

ノ大正十年八月同令ヲ改正シテ當該法條ヲ削除シ裁判官ヲシテ完全ナル獨立ノ地位ヲ保持セシムルニ至レリ

定年制 從來判事ノ在職年齡ハ何等ノ制限ナカリシガ大正十年八月前記改正ニ依リ身分ノ保障ヲ確保スルト同時ニ籍ヲ内地ニ採リテ定年ノ制ヲ設ケタリ即チ高等法院長ニ在リテハ年齡六十二年其ノ他ノ判事ノ職ニ在ル者ニ在リテハ六十年ニ達シタルトキ當然退職スルモノトシ且高等法院ノ總會ノ決議ニ依リ五年以内ノ期間ヲ定メテ仍在職セシメ得ルノ特例ヲ設ケ之ニ依リテ後進ノ途ヲ開キ有爲ノ士ヲシテ其ノ局ニ當ラシメ以テ司法事務ヲ刷新セシムコトヲ期セリ

民事争訟調停 上叙ノ如ク第一審裁判機關ハ地方法院本廳及支廳ヲ通ジ五十九箇所ヲ算スト雖其ノ配置未ダ治シト謂フベカラズ少額輕微ノ私權ニ關スル争訟事件ニ付テハ裁判所ヨリ遠隔ノ地ニ在リ又ハ手續ノ煩累ニ堪ヘズシテ其ノ主張スベキ權利ヲ拋棄スル者少カラザルベク之ガ伸張防護ヲ全ウセシムルト共ニ一面互讓ノ精神ヲ以テ事案ノ圓滿ナル解決ヲ遂ゲシムル爲仲裁ノ形式ニ依リ手續簡略取扱敏速シカモ機關ノ各地ニ遍在スルモノヲシテ其ノ處理ヲ爲サシムルハ洵ニ緊切ナリト謂フベシ即チ地方法院又ハ其ノ支廳所在地外ノ警察署長ヲシテ右等事件ノ調停ヲ爲スコトヲ得セシムルノ制ヲ定メ明治四十三年以來之ヲ施行シタルガ其ノ成績概ネ良好ニシテ同四十四年新受件數五千三百三十件ナリシモ其ノ後交通機關ノ發達ニ伴ヒ漸次遞減シ昭和十二年ニハ僅ニ二百七十三件ヲ示シ調停成立件數亦明治四十四年ニハ二千四百三十七件ナリシモ昭和十四年ニハ百五十八件ヲ示スニ至レリ

公證人

朝鮮ニ於テハ公證人ニ屬スル職務ハ當初專ラ裁判所書記ヲシテ行ハシメ別ニ其ノ機關ヲ設クルコトナカリシガ司法機關ノ整備ニ伴ヒ之ガ特設ノ必要ヲ認メ大正二年朝鮮公證令ヲ公布シ公正證書ノ作成及私書證書ノ認證ニ關シテハ公證人法ニ依ルコトヲ定メ茲ニ公證人制度ノ確立ヲ見ルニ至レリ然レドモ當時京城以外ノ地ニ於テハ其ノ狀況未ダ專任公證人ノ任命ヲ必要トスル程度ニ達セザリシガ故ニ朝鮮公證令施行規則ヲ以テ京城地方法院(支廳及出張所ヲ包含セズ)ヲ除クノ外當分地方法院ヲシテ公證人ノ職務ヲ取扱ハシムルコトトシ地方法院出張所ニ於テハ裁判所ノ書記ヲシテ此ノ事務ヲ取扱ハシムルコトト爲シタルモ其後情勢ノ進展ニ鑑ミ漸次樞要ノ地ニ專任公證人ヲ任命スルノ必要ヲ認メ大正十三年十月一日朝鮮公證令施行規則ヲ改正シ爾來大邱釜山平壤ノ各地ニ專務公證人ヲ任命スルニ至レリ尙本制度ノ利便漸次民衆ノ間ニ周知セラレテ取扱件數年年増加シ大正二年四百四十一件ナリシモノ昭和十四年ニハ六萬七千二百五十八件(內任公證人取扱件數四萬三百九十九件)ヲ示シタリ

辯護士試験

朝鮮ニ於ケル辯護士ノ資格ハ從前辯護士規則ノ定ムル所ニシテ(一)辯護士法ニ依リ辯護士タルノ資格ヲ有スル者(二)朝鮮人辯護士試験ニ及第シタル者(三)舊韓國統監府又ハ本府裁判所ノ判事檢事タリシ者若クハ舊韓國辯護士タリシ者タルコトヲ要シタリト雖右ノ内朝鮮人辯護士試験ハ未ダ一回モ施行セラルルニ至ラザリシガ輒近朝鮮ニ於ケル權利思想發達ノ趨向ニ鑑ミ辯護士ノ學識向上ヲ圖ルノ必要ヲ認メ大正十年十二月辯護士規則ヲ改正シ朝鮮辯護士試験ニ及第シタル者ヲ資格ノ一ニ加ヘ同時ニ朝鮮辯護士試験規則ヲ發布シ廣ク内鮮人ヨリ適材ヲ簡拔

同	同	同	同	同	同	同	同	同	同
三	二	元	十	十	三	二	二	二	二
年	年	年	年	年	年	年	年	年	年
一四二	一六三	二二二	二四	七	六	一	一	一	一
二五	一〇二	六六	五四	六	一	一	一	一	一
一五	一六四	一九	二六	一四	一	一	一	一	一
四	六	二	二	五	一	一	一	一	一
七	五	三	二	二	一	一	一	一	一
二	二	五	六	七	三	一	一	一	一

執達吏職務取扱者

朝鮮ニ於テハ執達吏ニ屬スル職務ハ裁判所書記之ヲ行フヲ原則トシ別ニ執達吏ナル職制ヲ設ケズ地方法院長ハ警察官吏其ノ他適當ト認ムル者ヲシテ該職務ヲ行ハシムルコトヲ得ルモノト爲シ實際上職務取扱者ニ於テ執達吏事務ノ大半ヲ行ヘリ從來警察官吏ヲシテ執達吏ノ職務ヲ取扱ハシムルハ一時機宜ノ措置ニ出デタルモノニシテ警察官吏ノ負擔過重ノ折柄之ガ輕減ニ努メザルベカラザル所ナルノミナラズ近時非官吏執達吏職務取扱者ノ漸次増加スルニ至レルヲ以テ司法ノ一機關トシテ執達吏ノ制度ヲ創始スルノ必要アルヲ痛感シ目下之ガ規則等調査中ナリ而シテ昭和十四年執達吏事務取扱件數新受二十四萬八千三百九十八件中官吏取扱件數五百三十四件非官吏取扱件數二十四萬七千八百六十四件ニシテ官吏取扱者ハ非官吏取扱者ヨリ其ノ員數多キニ拘ラズ取扱件數ノ却テ寡少ナルハ此ノ間ノ消息ヲ語ルモノト謂フベシ

司法書士制度

併合以來民刑其ノ他非訟事件ノ激增ニ伴ヒ民衆ヨリ裁判所及檢事局ニ提出ス

ル書類ハ頗ル多數ニ上リ其ノ書類ハ殆ンド總テ代書人ノ作成ニ係ル現狀ナルガ其ノ作成ニ付テハ專門的法律知識ヲ要シ且一旦生ジタル過誤遺脱等ハ後日回復スベカラザル損害ヲ當事者ニ與フルノ虞アリ司法代書人ノ業務タルヤ重大ナルヲ以テ一般代書人ト區別シ嚴重ニ指導監督スルノ要アルヲ認メ大正十三年十二月朝鮮司法代書人令ヲ公布シ同十四年五月一日ヨリ之ヲ實施シ其ノ後昭和十年四月同令ヲ朝鮮司法書士令ニ司法代書人ヲ司法書士ニ改メ同年五月一日ヨリ之ヲ實施シタリ

二 民事ニ關スル法令

民事令 朝鮮ニ於ケル民事ニ關シテハ朝鮮民事令ノ定ムル所ナリ同令ハ明治四十五年三月制定以來多少ノ變遷ヲ經クルガ現行ノ規定ニ依レバ特別ノ規定アル場合ノ外民法商法破産法和議法民事訴訟法人事訴訟手續法非訟事件手續法等ノ法律ニ依ル而シテ朝鮮人ノ親族及相続ニ關スル事項ニ付テハ制定當時別段ノ規定アルモノヲ除クノ外慣習ニ依リタルモ大正十年制令第十四號及同十一年制令第十三號ヲ以テ本令ヲ改正シ民法中婚姻年齡裁判上ノ離婚私生子認知一般ノ親族會相續ノ承認及財産ノ分離ニ關シテハ民法ノ規定ヲ朝鮮人ニモ適用シ尙慣習ニ於テハ婚姻緣續等身分上ノ法律行爲ハ總テ事實ヲ基礎トシ之ガ成立及效力ヲ認ムルモ其ノ事實ニ付爭アル場合ニ之ガ證明ヲ爲スルト甚ダ困難ニシテ人ノ重要ナル身分關係ヲ確立スルニ於テ頗ル危懼ヲ感ゼシムルモノアルヲ以テ分家絶家再興協議上ノ離婚縁組及協議上ノ離婚等身分上ノ法律行爲

ハ單ニ儀式又ハ意思表示ノミヲ以テ足レリトセズ之ヲ府尹又ハ邑面長ニ届出ヅルニ因リ始メテ其ノ效力ヲ發生スルモノトセリ然レテ憲令大ニ變革ヲ契機トシ朝鮮民衆ガ帝國ノ堅持ニ力盡キ不動ノ大陸政策ノ中ニ共存共榮ノ一使命ヲ彌々深刻ニ感得シ眞ニ内鮮一體ヲラントスルノ信念ニ越エ法律上ニ於テモ内地人式氏名ヲ稱ヘ形質共ニ皇國臣民タルノ榮譽ヲ渴仰スル者隨所ニ續出シルニ至リタルト共ニ朝鮮人間ニ於テ永年ノ宿望アリシ婿養子制度ニ對シテ要望モ愈々熾烈ト爲リタルヲ以テ昭和十四年十一月十日朝鮮民事令ヲ改正シ氏裁制上ノ法律等モ民法ノ規定ニ依リテト定ムルト共ニ生前養子ノ場合ニハ異姓養子ヲ爲スルトモ認メ以テ婿養子ヲ爲スルニ容テ又氏ノ戶主法定代理人トキテ法定代理人之ヲ定メ同令施行ノ日ヨリ六月以内ニ府尹或ハ面長ニ届出ヅベキモノトシ以テ内地人式氏ノ定ムルノ途ヲ拓キタリ

朝鮮人ノ氏名ニ關スル法令

舊記氏ノ創設ニ律ニ同日本第百二十號ニ其ヲ朝鮮人ノ氏名ニ

關スル件ヲ公布シ同年十二月二十六日府令第百二十二號ヲ以テ其ノ變更ニ關スル期間ニ定メ御歴代天皇ノ御諱及御名ニ氏名ニ用ズルコトヲ禁止シ又一家創立ノ場合ノ外自己ノ姓以外ノ姓

ニ氏トシテ用ズルコトヲ得ザルモノト爲スト共ニ氏名ニ原則トシテ之ヲ變更スルコトヲ得ザルモノトシテ唯正當ノ事由アル場合ニ限り裁制所ノ許可ヲ得ズ之ヲ變更シ得ルコトト定メタリ

共通法

内地朝鮮臺灣及關東州ハ各其ノ民度風俗ヲ異ニスルヲ以テ其ノ地域ニ限リ各別ニ立

法ヲ爲スコトヲ認容セラレタル結果各地域獨立ノ法域ヲ爲シ一ノ地域ノ法令ハ他ノ地域ニ行ハレザレ而モ相互交渉ノ事項ニ關シ共通聯絡ヲ取ルベキ通則ノ法規ヲ闕如セルヲ以テ外國ニ對スル

交渉關係ニ付テハ法例國籍法等準據スベキ法規ヲ存スルニモ拘ラズ國內關係タル各地域間交渉ノ問題ハ却テ之ヲ解決スルヲ得ザル不便アリ仍テ帝國政府ハ大正七年四月此ノ闕陥ヲ補フノ趣旨ニ依リテ共通法ヲ制定シ同年六月ヨリ送入籍ニ關スル第三條ヲ除クノ外之ヲ施行シ次デ第三條ノ規定ハ内地關係官廳ト交渉ヲ重ネテ聯絡ヲ保チタル上同十年六月朝鮮人ト内地人トノ婚姻ノ民籍手續ニ關スル府令ヲ公布シ内地ニ於テモ同時ニ法律ヲ以テ戶籍法中ニ改正ヲ加ヘ聯絡法令ノ準備全ク成リタルニ因リ同十年七月一日ヨリ上叙府令及法律ト共ニ其ノ施行ヲ見ルニ至ン

戶籍制度

朝鮮人ノ戶籍制度ハ朝鮮民事令及朝鮮戶籍令ノ定ムル所ニシテ親族及相續ニ關スル朝鮮特殊ノ實體法規ノ關係ヲ斟酌シ戶籍記載事項及届出事項等ニ於テ内地戶籍法ト幾分其ノ趣ヲ異ニセルモ大體ニ於テ之ニ準據シタルモノニシテ戶籍法ト略同一ノ内容ヲ有ス而シテ昭和十四年朝鮮民事令ノ改正ニ伴ヒ朝鮮戶籍令ノ改正アリタルモ從來ノ姓及本貫ハ依然トシテ之ヲ戶籍簿上ニ存置スルコトト爲シタリ

尙大正十五年十二月 皇室令第十七號王公家執範竝昭和二年四月制令第十二號王公族ヨリ朝鮮ノ家ニ入リタル者及朝鮮ノ家ヲ去リ王公家ニ入リタル者ニ關スル件ノ制定ニ伴ヒ同年四月府令第三十九號ヲ以テ其ノ入除籍ニ付記載手續其ノ他戶籍ニ關シ必要ナル事項ヲ定メ同年五月十日ヨリ之ヲ施行シタリ

民事訴訟手續ニ關スル法規

朝鮮ニ於ケル民事訴訟手續ニ關スル法規ハ朝鮮民事令ノ制定ニ

依リ内鮮間ノ法規統一ノ必要上民事訴訟法人事訴訟手續法等ニシテ朝鮮ニ施行スルニ適當ナルモノニ付テハ能フ限リ其ノ法律ノ規定ニ依ルコトトシ唯朝鮮ノ制度交通習慣民度等内地ト同ジカラザルモノアル關係上特例ヲ設ケ適應調和ニ力メタルガ大正十五年民事訴訟法中改正セラレタルニ伴ヒ朝鮮ノ交通民度其ノ他實情ノ内地ト同一ニ律スルコト能ハザルモノアルニ鑑ミ朝鮮民事令ニ改正ヲ加ヘ判事單獨ニテ裁判ヲ爲ス第一審事件ニ付闕席判決制度ヲ存置シタルコト輕微ナル訴訟ニ付上訴ヲ制限シタルコト及當事者雙方不出頭ニ因ル訴訟遲延ノ弊ヲ防止スル爲ノ特別規定ヲ改正シテ存置シタルコト等若干ノ特例ヲ設ケタル外努メテ改正民事訴訟法ノ趣旨ニ副ハシメタルガ改正法令實施後ノ民事訴訟手續ハ從來ニ比シテ面目ヲ一新シ訴訟ノ遲延ヲ防止シ國民ヲシテ訴訟ニ付時間勞力及費用ヲ節約セシムルト共ニ私權ノ伸張保護ヲ完カラシムルコトニ於テ遺憾ナキヲ期シ改正法令ノ精神ニ即シ實績ヲ舉ゲツツアリ

小作調停制度

近時朝鮮ニ於ケル小作爭議ハ逐年増加シ其ノ内容亦漸次複雑深刻化スルノ傾向アリテ農村ノ思想並經濟上ニ及ボス惡影響憂慮スベキモノアリ而シテ之ガ解決ヲ司法裁判ニ求ムル場合ハ往往ニシテ當事者ノ意嚮ニ背馳シ事後感情ノ乖離ヲ愈甚シカラシムルガ如キ結果ヲ齎スノ虞アリテ爭議解決ノ對策トシテ遺憾ヲ能ハザル處ナリ仍テ事件ノ性質ニ鑑ミ地主小作人ノ自由意思ヲ尊重シ其ノ互讓妥協ヲ本旨トシ併セテ迅速簡易ナル手續ニ依ル平和的解決ノ方策ヲ樹立スルノ最モ緊要ナルヲ認メ範ヲ小作調停法ニ求メ尙朝鮮ノ實情ニ即セシムベク之ニ數多ノ取捨ヲ施シテ昭和七年制令第五號朝鮮小作調停令ヲ制定シタルガ更ニ施行後ノ狀況ニ鑑

ミ昭和十一年制令第二號ヲ以テ之ヲ改正シタリ同令ハ小作料共ノ他ノ小作關係ニ付爭議ヲ生ジタルトキハ當事者ハ爭議ノ目的タル土地ノ所在地ヲ管轄スル地方法院又ハ地方法院支廳ニ調停ノ申立ヲ爲スコトヲ得ベキ旨ヲ規定シ以テ本府裁判所ノ介入斡旋ニ依ル小作爭議ノ調停制度ヲ布キタリ

人事調停制度

古來我國ノ家ノ基石トスル家族制度ノ國ニシテ個人制度ニ依ル歐米諸國トハ著シク其ノ趣ヲ異ニセルヲ以テ一級家庭ニ關スル紛議ハ權利義務ノ觀念ノハニ依ラズ倫常及謙讓ニ基キ圓滿ニ解決ヲ圖ルコト緊要ナルノニテ今ヤ東亞新秩序建設ノ非常時局ニ際シテ骨肉間ノ相剋ヲ公正圓滿ニ解決シ親睦家庭生活ノ安定強化ヲ圖ルハ急務ノ急務ニシテ就中出征者ヲ繞ル人事ノ思慮甚重ナルニ於テハ速ニ之ヲ芟除シテ後顧ノ憂ヲ絶テ遺族間ノ紛争ハ圓滿公正ニ之ヲ解決シ且テ遺族ノ憂慮ヲ祈ルハ喫緊ノ要務ト爲レリ仍テ斯ル家庭ニ關スル紛争解決ノ礎石トシ新義倫常及和衷互譲ノ風ヲ迅速圓滿且僅少ナル費用ヲ以テ事件ヲ解決セシコトヲ期シ内地ト呼應シ昭和十一年制令第八號ヲ以テ朝鮮人事調停令ヲ制定シ同年八月十日コリ之ヲ施行シタリ同令ニ依レバ家族親族間ノ紛争共ノ他一般ニ家庭ニ關スル事件ニ付テハ地方法院又ハ合議部アル地方法院支廳ニ調停ノ申立ヲ爲スコトヲ得ルモノニシテ裁判所又ハ調停委員會ニ於テ建議ニ本ヅキ溫情ヲ以テ之ヲ調停ヲ行ヒ調停成立シタルトキハ之ニ確定判決ト同様ノ效力ヲ附與スルモノナリ

三 刑事ニ關スル法令

刑事令

朝鮮刑事令ハ明治四十五年三月ノ制定ニ係リ其ノ後時勢ノ推移ニ伴ヒ數次部分的ノ改正ヲ行ヒ以テ刑政ヲシテ社會民度ニ適合セシメンコトヲ期シタリ然ルニ大正十一年刑事訴訟法ノ改正ニ伴ヒ之ヲ内容トスル刑事令亦幾多ノ改正修補ヲ加ヘタリ抑改正刑事訴訟法ハ東西最新ノ學理ト實際ト經驗トヲ參酌シ又我が國風ト時勢ノ變遷トヲ考量シテ舊法ヲ根本的ニ改造シ刑事手續ヲシテ努メテ社會ノ實情ニ適合セシメンコトヲ期セリ而シテ其ノ改正ハ之ヲ内容トスル刑事令ニ其ノ效果ヲ及ボシ特ニ除外的規定ヲ設ケザル限リ全部朝鮮ニ適用セラルベキハ固ヨリナリ然レドモ朝鮮現時ノ民度交通其ノ他一般社會ノ實情ハ内地ト同ジカラザルモノアルヲ以テ從來認メタル特例ハ大體ニ於テ今後尙存置スルノ必要アリ是レ此等ノ特例ヲシテ努メテ改正刑事訴訟法制定ノ趣旨ニ副ハシメンガ爲茲ニ刑事令ノ改正ヲ圖リタル所以ナリ而シテ改正刑事訴訟法ニ於テ新設シタル被告人ノ當事者タル地位ヲ確保シ被告人及訴訟關係人ノ權利利益ノ擁護道義美風ノ保持ニ關スル規定等ハ總テ之ヲ改正刑事令ニ採用シタル所ニシテ本令實施後ニ於ケル我が刑事裁判制度ノ效果大ニ見ルベキモノアルヲ疑ハズ

刑事補償制度

刑事事件ノ處理ニ付テハ之ニ從事スル職員ハ刑事訴訟法其ノ他精密ナル法規

ニ遵ヒ常ニ鄭重深甚ノ注意ヲ拂ヒ處分ノ完璧ヲ期シ居ルコトハ言フ俟タザル所ナレドモ絕對ニ過誤ナキヲ保シ難ク多數事件中ニハ尙偶無辜ノ良民ニシテ豫測セザル犯罪ノ嫌疑ニ因リ未決拘留又ハ刑ノ執行ヲ受ケ之ガ爲羞シキ不名譽ハ勿論又非常ノ苦痛ヲ蒙ルコトノ絶無ニ非ザルコトハ甚ダ遺憾ニ堪ヘズ而シテ斯ノ如ク全ク自己ニ過失ナキ良民ガ斯ル不測ノ禍ニ遭遇スルモ之ニ

對シ何等慰藉ノ方法ノ講ゼラレザルハ人道ヲ重ンジ正義ヲ明ニシ以テ司法ニ對スル一般民衆ノ信賴ヲ厚シスル所以ニ非ラズ斯ル場合ニ於テハ一定ノ方法ニ依リ此等ノ者ニ對スル補償ノ制度ヲ設ケ冤枉慰藉ノ途ヲ講ズルノ必要アリ内地ニ於テハ昭和六年四月刑事補償法ヲ發布シ昭和七年一月一日ヨリ實施セラルルニ至リシガ朝鮮ニ於テハ昭和八年一月制令第四號ヲ以テ朝鮮刑事令ヲ改正シテ刑事補償制度ヲ確立シ尙朝鮮特殊ノ事情ニ鑑ミ若干ノ特則ヲ設ケ同年二月一日ヨリ内地ニ於ケルヨリモ却テ稍廣範圍ニ刑事補償ノ實施ヲ見ルニ至レルハ人道正義ノ爲又朝鮮統治上寔ニ意義アルコトト謂フベシ

四 登記制度

證明制度 往時朝鮮ニ於テハ不動産ニ關スル權利ノ設定移轉等ハ一ニ慣習ニ依リ文記又ハ手票ヲ作成交付スルノ外前所有者ノ賣渡證書タルニ過ギザル文券ノ引渡ヲ爲スニ依リテ完成スルヲ例トシ其ノ間詐欺行ハレ易ク權利ノ保障甚ダ不確實ナルモノアリ仍テ保護政治肇始後不動産證明ノ制度ヲ定メ土地建物ノ賣買贈與交換及典當ニ關スル契約ハ府郡廳ニ備付ノ證明臺帳ニ登錄シテ之ヲ證明シ土地建物ノ所有權保存ニ付テモ亦同ジク府尹郡守(朝鮮人以外ノ者ニ關スル契約ニ付テハ帝國理事官)ニ於テ證明ヲ爲スノ途ヲ開キタレドモ此ノ證明ハ單ニ當事者間ニ於ケル行爲ノ存在ヲ確保スルニ止マリ第三者ニ對抗ノ力アルコトヲ認ムルモノニ非ザルヲ以テ其效力極メテ薄弱ナルヲ免レザリキ

登記制度ノ確立 次デ本府施政後明治四十五年三月朝鮮民事令ヲ公布シ民事ニ關スル實體法

規ニ在リテハ内地法タル民法商法等ヲ引用シ不動產物權ノ得喪變更ハ登記ニ依リテ之ヲ確保スルコトトシ登記手續ニ付テモ亦朝鮮不動產登記令ヲ制定シテ内地ノ不動產登記法ヲ引用スルコトトシ茲ニ始メテ登記制度ノ確立ヲ見タリト雖當時土地臺帳ノ設備未ダ成ラザリシヲ以テ當分ノ内從來ノ證明制度ヲ持續シテ之ニ代フルコトトシ之ト同時ニ從來ノ證明令規ヲ改正シテ新ニ朝鮮不動產證明令ヲ制定施行シ新舊ノ證明ニ均シク對抗力ヲ有セシメ且新ニ所有權及典當權ノ處分ノ制限ヲ證明事項ト爲シ未證明ノ不動產ニ付テハ總テ保存證明ヲ爲シタル後ニ非ザレバ他ノ證明ヲ爲スコトヲ得ザラシメ以テ權利ノ保障ヲ確實ニシタリ爾來土地調査ハ着着進行シ大正三年五月土地臺帳ノ完成シタル各府各開港場等二十九市街地ニ對シ不動產登記令ヲ施行シタルヲ始トシ各郡島ニ於テ土地臺帳ノ設備完成スルニ從ヒ前後二十回ニ互リテ逐次其ノ施行地域ヲ指定擴張シ且不動產登記令ノ施行ニ伴ヒ漸次證明事務ヲ撤廢シ大正七年七月一日ヲ以テ朝鮮全土ニ不動產登記制度ノ施行ヲ完了シ裁判所所在地外ニ對シテハ特ニ地方法院出張所百七十三箇所ヲ設置シテ登記事務ヲ取扱ハシメツツアリ

朝鮮不動產登記令ノ改正

從來宗中門中等ガ祖先ノ墓地又ハ祭位土等不動產ヲ共同所有スル場合ニ於テ宗中門中等ハ法人ニ非ザルヲ以テ其ノ名ヲ以テ登記ヲ爲スコトヲ得ズ又宗中又ハ門中ノ全員ハ時ニ數百又ハ數千ノ多數ニシテ全鮮ニ散在シ各人ノ名ヲ以テ登記ヲ爲スコト不可能ナル結果其ノ權利ノ保護伸張ノ十全ヲ期シ得ザルノ嫌アリシヲ以テ昭和五年制令第十號ヲ以テ本令中一部ヲ改正シ宗中門中其ノ他法人ニ非ザル社團ニシテ朝鮮總督ノ定ムルモノニ屬スル不

動産ニ關シ其ノ名ヲ以テ登記ヲ爲スコトヲ得ルモノトセルガ右改正法令ハ昭和六年十月一日ヨリ施行セリ

五 供託制度

供託事務 改正會計法ハ金庫制度ヲ排シテ預金制度ヲ採用シタルニ伴ヒ供託法亦改正セラレ金錢有價證券ノ供託事務ハ新ニ供託局ナル官廳ヲ設置シテ其ノ取扱ヲ爲サシムルコトナレルヲ以テ大正十一年四月一日ヨリ地方法院所在地ニ之ヲ設置シタリ而シテ地方法院支廳所在地ニハ供託局出張所ヲ置キ供託事務ヲ分掌セシメ得ルコトト爲セルモ未ダ其ノ開設セラレタルモノナシ元來金錢有價證券ノ供託事務ハ總テ之ヲ供託局ニ取扱ハシムルヲ本則ト爲セドモ朝鮮現下ノ事情ニ於テハ汎ク邊陲ノ地ニ至ル迄供託局ヲ設置スルコトハ到底其ノ許サザル所ニ屬シ而モ其ノ機關ハ隨處ニ遍在セシメ民衆ノ利便ヲ達セシムルノ必要アルヲ以テ之ガ便宜ノ方法トシテ供託局所在地外ニ於テハ當分ノ内總督ノ適當ト認ムル者ヲシテ金錢有價證券ニ關スル供託事務ヲ取扱ハシムルヲ得ルコトトナシ従前金庫ニ代リテ供託事務ヲ取扱フ爲指定セラレタル供託所ヲシテ引續キ其ノ指定ノ效力ヲ存セシムルハ勿論其ノ外金庫廢止セラレテ供託局ノ設置ヲ見ザル箇所其ノ他必要ナル箇所ニ逐次指定ヲ爲シタル結果現在ニ於テハ地方法院支廳所在地ニシテ指定供託所ノ存セザル箇所ナキニ至レリ

次ニ供託事務ハ其ノ取扱事項法律問題ニ關聯スルモノ多ク而モ其ノ性質所謂非訟事件ニ屬ス

ルヲ以テ之ガ監督ハ裁判所系統ノ機關ヲシテ膺ラシムルヲ相當トシ之カ爲供託局ニ於ケル供託事務ノ監督ハ司法行政ノ監督ニ關スル規定ヲ準用スルコトトシ又供託官吏ノ不當處分ニ對シテハ裁判所ニ抗告ヲ爲シテ其ノ救濟ヲ求ムルノ途ヲ開キ以テ本事務ノ處理ヲ完全ナラシメンコトヲ期セリ

六 思想犯保護觀察制度

朝鮮ニ於ケル思想犯罪ハ昭和三年以來一躍激増シ爾來年年増加ノ傾向ヲ辿リ憂慮スベキ情勢ニ在リシガ不斷周到ナル檢舉ノ勵行ト滿洲事變以來ノ社會情勢ノ變遷特ニ國民精神ノ昂揚等ニ支配サレ昭和七年ヲ最高潮時トシテ漸ク落潮ノ傾向ヲ辿ルニ至レリ然レ共未ダ其ノ跡ヲ絶ツニ至ラズ其ノ運動ハ益執拗巧妙トナリ之ガ查察ハ愈困難ヲ加ヘ殊ニ朝鮮ハ隣邦中華民國ニ接近シ又ソウイェート聯邦ト境ヲ接スル爲諸種ノ不逞兇惡ナル思想流入シ洵ニ一瞬ノ偷安ヲ許サザルモノアリ是ニ於テ以上ノ特種事情ヲ考慮シ曩ニ内地ニ於テ施行セラレタル思想犯保護觀察法ト内容略同一ナル朝鮮思想犯保護觀察令其ノ他關係法令ノ制定ヲ見ルニ至リ昭和十一年十二月二十一日ヨリ實施セラレ保護觀察所ハ全鮮七箇所即チ京城咸興清津平壤新義州大邱光州ニ設置セラレタリ

第二節 裁判及檢察事務

裁判事務

ハ機關ノ確立ト民事刑事ニ關スル實體法及手續法ノ整理統一トニ伴ヒ其ノ内容年ヲ逐ウテ堅實ナル發達ヲ遂ゲ司法ノ獨立ト公正トヲ發揮スルニ至レルガ爲一般民衆ノ生命財産ノ安固ハ茲ニ確保セラレ人民ノ信賴愈深厚トナレリ

民事事件

民事事件ニ在リテハ社會人文ノ益複雜ニ趨クニ隨ヒ權利關係ノ錯綜スルモノ漸ク多ク一面朝鮮人ノ權利思想著シク向上シ之ガ保護ヲ裁判所ニ求ムル者益多キヲ加ヘタリ即チ各審級ニ於ケル民事訴訟事件ハ明治四十三年ニ於テ新受數總計二萬六千餘件ナリシガ昭和十四年ニハ四萬九千七百三十八件ニ増加セリ

更ニ第一審訴訟ニ付種類別ニ依リテ増減ノ特ニ著シキモノヲ擧グレバ(一)人事ニ關スル訴訟ハ明治四十四年中ノ新受百九十件ヨリ昭和十四年ノ一千八百二十四件ニ年年遞増シタリ是レ主トシテ韓國時代ニ於テ裁判上訴求ヲ認メラレザリシ妻ヨリ夫ニ對スル離婚請求ヲ許スニ至リタル結果ニ外ナラズ(二)土地ニ關スル訴訟ハ明治四十四年ノ新受四千四百三十件ナリシモノ昭和十四年ニハ一萬二千八百九十一件ニシテ増加率比較的顯著ナラザルハ土地調査ニ依リテ所有權確定シ更ニ登記制度ノ確立ニ依リ其ノ權利ヲ確保セラルルニ至リタルノ結果ト謂フヲ得ベシ然ルニ(三)小作關係事件ハ從來ノ慣習上小作人ハ地主ニ對シ絕對服從シ殆ンド訴訟上ニ於テ之ガ權利ヲ爭フガ如キコトナカリシガ近時一般社會思想ノ變遷ト内地ニ於ケル小作爭議ノ勃發ニ誘致セラレ昭和十四年ノ新受六百五十八件ヲ算スルニ至リ又(四)建物ニ關スル訴訟ハ明治四十四年ノ新受五百二十六件ナリシモノ昭和十四年ニ於テハ一千六百五十五件ニ増加シ殊ニ(五)借地借家事件ハ

都市人口ノ増加ニ伴ヒ住宅問題ノ反映其ノ因ヲ爲シ昭和十四年ニ於ケル新受三百八十二件ノ計數ヲ示スニ至レリ(六)金錢ニ關スル訴訟ハ明治四十四年新受二萬五十件ナリシモノ昭和十四年ニ於テ二萬五千十九件ニ増加シタリ本件數ハ大正四年迄年年遞増シ之ヲ頂點トシテ爾後次第ニ低下シタルニ大正九年以來趨勢一變シテ漸次急騰ヲ示シタルガ昭和二年ニ至リテハ三萬七千七百件餘ニ達シ同元年ヨリ約一千三百件ノ激増ヲ見タルモ同三年度以降低下ノ傾向ニアリ

刑事事件 併合當年ノ各審級ニ於ケル新受總件數ハ七千九百二十二件ナリシガ爾後逐年増加シテ昭和十四年ニハ三萬九千三百三十九件ヲ算シ約五倍ヲ示スニ至レリ是蓋シ社會組織ノ漸次複雑ニ趨クニ伴ウテ起ル一般の犯罪ノ増加ト警務機關ノ整備ニ伴フ檢舉能率ノ増進トヲ其ノ主因トシ一面ニ於テハ昔時後難ヲ恐レテ往往被害ヲ隱蔽セシ者モ現時ハ進ミテ當該官憲ニ犯罪ノ申告ヲ爲スニ至レルコト亦其ノ一因タルハ爭フベカラズ而シテ更ニ第一審判決ノ結果ニ付罪名別ニ比較スルモ各罪共ニ概シテ増加ノ跡アリ今特ニ著シク増減セシモノニ付明治四十五年ト大正十年及昭和十三年ヲ比較スレバ左ノ如シ

第一審判決有罪人員罪名別

年次	騷擾	文書偽造	猥褻姦淫 重婚	傷害	盜竊	強盜	詐欺恐喝	橫領	森林令 違反	諸稅法規 違反
昭和十四年	六六一	三五八	一三七	四六二四	五五六四	五五三	一四八〇	六六五	六〇三五	一〇八九八
同十三年	三六	二六一	六六	四九三三	五七五五	一三〇	一七〇一	七四三	六四三九	一六五八〇
大正十年	二〇	五二二	六二七	二九八五	四九三六	一一四八	二四九九	一四六〇	八三二	九四二

年次	騷擾	文書偽造	狼狽姦淫・重婚	傷害	窃盜	強盜	詐欺恐嚇	横領	森林令違反	諸稅法規違反
明治四十五年	一五	一七三	六〇一	一、〇六一	五、二〇〇	八八二	一七五七	七七六	二二二	四

檢事捜査事件

明治四十三年ノ新受總件數ハ一萬四千二百四十二件ナリシガ昭和十四年ニハ九萬一千三百七十二件ヲ算シ六倍強ニ増加セリ其ノ増加原因モ亦前項記載ノ通ナリ

今最近五年間ノ檢事捜査人員ヲ處分別ニ比較スレバ左ノ如シ

年次	略式		計	不		起	訴		其ノ他	合 計
	求豫審	求公判		罪ト疑トシナラズ	犯罪ノ嫌疑ナシ		起訴中止	計		
昭和十四年	一四〇〇	一三、六八〇	一五、〇八〇	一五、四三〇	六、六八〇	三、七〇〇	三、七〇〇	一九、九六一	四、七六六	一四、四九九
同 十三年	一四〇六	一三、〇三六	一四、四四二	一七、五六一	三、四一三	四、一六一	四、〇三七	一九、〇八八	四、八四四	一五、九八七
同 十二年	一六五〇	一五、〇九八	一七、七四八	一九、九六六	六、五三三	三、九七四	四、九四七	二〇、〇〇四	一〇、八〇〇	一六、九六六
同 十一年	一三六〇	一三、七四九	一五、一〇九	二〇、九七二	九、九八八	四、六六六	四、九七五	一八、六八〇	一〇、八八二	一六、四九七
同 十年	一三六八	一三、八二五	一五、一九三	一八、六〇〇	四、〇二一	四、一三七	四、七〇八	一八、六八四	一一、〇八〇	一七、〇三六

犯罪ノ趨勢

檢察事務上ヨリ一般犯罪ノ趨勢ヲ按ズルニ左表ノ如ク

年次	公務執行妨害	騷擾	放火	文書印字偽造	狼狽姦淫・重婚	賭博	殺人	傷害	略取	窃盜	強盜	詐欺恐嚇	横領
昭和十四年	一七〇	一五七	一、〇三三	一、九七四	四八九	三、五五〇	六五三	二、五、一九六	一、八四五	二、六、三六九	一、〇、四、二、〇〇九	九、二、五、三三	
同 十三年	一七五	一五九	二、八七	三、〇五五	六七五	三、三五六	六九九	二、七、七、七、四	一、七、二、七	二、六、六、四、四	七、七、八、二、四、三、七、七	一、一、〇、七	

同	十二年	一六八	三三六	三七九	二〇六六	五三三	二七七七	七四	二八三〇	一八九	二九八九〇	八四五	一八二六三	二二〇〇
同	十一年	一三五	二三五	三九九	二二九七	五七〇	三三三三	二〇四三	二八七四〇	二二四八	二六四六八	八五	二七四一五	二二六八四
同	十年	四〇五	三	四三	二二六三	一四五四	三〇五四	一〇九五	二九七七四	二四二九	二八七八八	一一六八	二七五九九	一一八〇八

人智ノ進歩權利思想ノ發達・社會組織ノ複雜化ニ伴ヒ各罪概ネ遞増ノ趨向顯著ナリシガ昭和八年ヨリ稍其ノ趣ヲ異ニシ來リ却テ其ノ減少ヲ見ルモノ相當多キニ至レリ其ノ原因ハ今遽ニ之ヲ斷定シ難シト雖モ多年ノ犯罪檢舉竝之ガ處斷ノ嚴正適確ナリシト一般豫防警戒ノ用意周到ナリシ效果ニ因ルモノト謂フベク又一面近時窮民救濟事業ノ施行ニ依ル下層民ノ物質的享受農村振興運動ノ齎ラシタル一般民衆ノ精神的振肅其ノ他許多ノ複雑ナル事情亦與テ力アルモノト認メラル

大正八年三月勃發シタル獨立騒擾事件以來従前ノ如ク單純ナル民族主義ニ基ク獨立運動ハ減少シタルモ近時思想ノ動搖ニ伴フ共產主義無政府主義其ノ他勞働爭議小作爭議等ニ基ク犯罪ハ鮮内到處ニ頻發シ年年激増シタリシモ近年漸次減少ノ趨勢ヲ辿リツツアリ然レドモ其ノ潛行運動等ハ可成リ進歩シ且根強キモノアリテ之ガ豫防取締ハ最モ困難ニシテ當局ノ常ニ苦慮スル所ナリ今檢察事務ニ現レタル昭和十年ヨリ同十四年ノ間ニ於ケル此等思想ニ因ル犯罪ヲ舉グレバ左表ノ如シ

年次	受理		起		訴		不 起 訴	移 送		計	未 濟	
	件數	人員	件數	人員	件數	人員		件數	人員		件數	人員
昭和十四年	一六九	一六三	三〇	四二	一八	九四	四二	六	一六三	一六〇	六	一九
同十三年	一〇八	一五四	一八	三五	三	一	七四	一〇九	一〇五	一四六	三	八
同十二年	一〇八	一三四	三五	三五	三	一	八七	七	一〇六	一三四	三	六
同十一年	一三三	一四五	一	二六	一	四	八二	三五	一三三	一三三	一	三五
同十年	一七三	一五四	五	四九	八	七三	九二	一五	一六〇	一〇	一	五九

第三節 恩 赦

従前ノ恩赦 (一)日韓併合後朝鮮ニ於テ恩赦ノ行ハレタルハ特ニ詔勅ヲ發シ併合當時新附ノ人
 民ニ惠澤ヲ施サンガ爲大赦ヲ行ハセラレタルヲ嚆矢トス其ノ結果恩典ニ浴シタルハ未決囚二百
 九十二人即決囚一千四百十九人合計一千七百十一人ナリ(二)大正元年 明治天皇ノ大喪ニ際シ恩
 赦ノ特典ヲ蒙リタル者大赦四十三人特赦一千四百九十一人減刑三千二百三十二人合計四千七百
 六十七人ナリ(三)同三年 昭憲皇太后ノ大喪ニ當リテハ一般減刑ヲ行ハセラレ在監者七千六百五
 十八人非在監者一千二百十四人合計八千八百七十二人此ノ恩典ニ浴シタリ(四)同四年即位大禮ニ
 當リテハ一般減刑ノ恩典ヲ受ケタル者在監者非在監者ヲ合セ總數一萬九十二人ノ外特赦三十八
 人特別減刑六十九人復權九人ナリ(五)同九年四月奉王世子梨本宮方子女王殿下ノ御婚儀ニ當リテ

恩赦ノ惠典ニ浴シタル者一般減刑三千五百四十六人特赦四十四人特別減刑三十五人復権八人合計三千六百三十三人ナリ(六)大正十三年一月二十六日 皇太子殿下(今上)御婚儀ニ當リ一般減刑ヲ行ハセラレ在監者一萬一千八十一人非在監者三千八百六人合計一萬四千八百八十七人此ノ恩典ニ浴シタリ(七)昭和二年二月七日 大正天皇ノ大喪ニ際シ恩典ヲ蒙リタル者大赦六千九百七人特赦三十五人一般減刑一萬七十六人特別減刑四十二人及復権一萬八千七百七十二人總計三萬五千八百三十二人ナリ(八)昭和三年十一月十日 今上天皇即位大禮ニ際シ恩典ニ浴シタル者一般減刑一萬八百五十八人特別減刑三十一人特別特赦八人及復権七千八百五十六人總計一萬八千七百五十三人ナリ(九)昭和九年二月十一日 皇太子殿下御降誕ノ御慶儀ニ當リ此ノ惠典ニ浴シタル者一般減刑在監者一萬一千四百二十四人非在監者四千人及復権二萬三千六十三人總計三萬八千四百八十七人ナリ

最近ノ恩赦 昭和十三年二月十一日憲法發布五十年ニ方リ特ニ恩赦ヲ行ハシムル旨ノ詔書ヲ渙發セラレ勅令ヲ以テ減刑令及復権令ヲ公布セラレタリ此ノ恩惠ニ浴シタル者減刑者三十五名復権者一萬三千三百十二名總計一萬三千三百六十五名ナリ

一般減刑人員表

區	別				計
	死	刑	無期刑	有期刑	
在					
監					
者					
者					
刑ノ執行前ノ者					
	1	1	1	1	1
				13	13
				1	1

區 別	刑ノ執行猶豫中ノ者		刑ノ執行停止中ノ者		計
	非在監者	假出獄中ノ者	計	計	
死 刑	—	—	—	—	—
無 期 刑	—	—	—	—	—
有 期 刑	—	—	—	—	—
計	—	—	—	—	—
合 計	—	—	—	—	—

恩赦ノ結果

斯クテ恩赦ニ依リ釋放セラレタル者ニ對シテハ官憲ニ於テ常ニ極力保護ヲ加ヘ中ニハ歸郷旅費衣服等ヲ給與シ又ハ必要ニ應ジ免囚保護會其ノ他ノ慈善團體ト聯絡ヲ取り生業ヲ指導シテ自活ノ途ヲ立テシメタル者少カラズ隨テ受恩典者ニシテ恩赦後更ニ罪ヲ犯シ處罰セラルル者比較的少數ナリ

上述ノ如ク併合以來朝鮮ニ於テ一般恩赦ノ行ハレタルコト既ニ十回ニ及ビ獨リ彼等罪囚ガ天恩ニ感激シテ改過遷善ヲ期セルノミナラズ廣ク民心ニ及ボシタル影響亦甚大ナルモノアリ

第四節 監 獄

監獄ノ改善

往時ノ獄政ハ甚シク不備ヲ極メ獄舎ハ概ネ警察署ノ一隅又ハ之ニ附屬スル建物中ニ附設セラレ設備完カラズ其ノ事務ハ警察官ノ兼掌ニ係リ自ラ罪囚ノ處遇酷薄ナルヲ免レザリシヲ以テ保護政治肇始後司法制度ノ獨立ヲ企畫スルニ方リ之ガ所管ヲ内部ヨリ法部ニ移シテ

監獄及監獄分監ヲ設置シ次デ明治四十二年七月帝國政府ニ於テ司法事務ト共ニ之ガ委任ヲ受クルニ及ビ更ニ改善ノ歩ヲ進メタリ爾來監獄ハ一ニ特例ヲ除クノ外内地ニ於ケル普通監獄ノ例ニ依リテ其ノ事務ヲ取扱ヒシガ本府設置後明治四十五年四月朝鮮監獄令及同監獄令施行規則ヲ制定シテ之ヲ朝鮮ノ實情ニ適合セシメ行刑上少ナカラザル便宜ヲ得ルニ至レリ大正九年答刑令廢止セラレ之ニ伴フ監獄擴張工事モ漸次進捗セルヲ以テ更ニ一般事務ノ方面ニ於テモ其ノ改良刷新ヲ圖リ先ヅ統計事務ハ之ヲ中央集查ニ改メ指紋取扱規程ノ改正ヲ行ヒ時代ノ趨勢ニ從ヒ大正十年以降數回ニ涉リ監獄職員服制ヲ改正シ同十二年朝鮮總督ハ更ニ特設監獄ニ勤務スル職員ノ特殊服制ヲ定メ得ルコトトナシ昭和二年度ニ於テ之ヲ實施シタリ一面看守長任用考試規則ヲ廢止シテ大正九年看守長特別任用學術試驗及實務考查規程ヲ制定シ同十二年之ニ改正ヲ加ヘ又功勞拔群一般ノ鑑鑑タルベキ者ヲ表彰スル爲新ニ功勞記章ヲ制定シ給與ニ關スル規定ヲ改ムルト共ニ時代ノ趨勢ニ鑑ミ監獄官制ヲ改メ監獄ノ名稱ヲ刑務所トシ監獄醫ハ之ヲ保健技師又ハ保健技手ト爲シ療養ヲ充實シ衛生調査會ヲ設ケテ營養ニ關スル調査ヲ行ハシメテ在所者ノ保健向上ニ留意シ教務調査會ヲ設置シテ處遇ノ改善ニ資シ作業方面ニ於テハ作業技師及作業技手ヲ新設シ授業手ハ之ヲ作業教手ニ改メ受刑者技能ノ進歩能率ノ増進ヲ圖リ昭和七年以降全鮮ノ作業ヲ統制シテ大量製作ノ用意ヲ整ヘ官用主義ノ徹底ニ努メ尙昭和八年刑務作業章程ヲ制定シテ事務ノ改善統一ヲ期シ又昭和十一年十二月ニハ在所者食糧給與規程ヲ制定シテ在所者食糧給與ノ改善ト健康増進ヲ圖リ更ニ昭和十二年十一月朝鮮行刑累進處遇規則ヲ同十三年四月假釋放審査

規程ヲ制定シ又昭和十三年十二月朝鮮監獄令施行規則ヲ改正シテ行刑ノ適實ヲ期スル等今ヤ行刑遇囚ノ方面ニ一大刷新ヲ見ルニ至リ往時ノ弊全ク革マリ殆ド内地ニ於ケル監獄ニ比シ建築物ヲ除ク外甚シキ遜色ナキ程度ノ進歩ヲ見ルニ至レリ

職員 典獄以下看守女監取締ノ大正八年度末ニ於ケル定員ハ合計一千七百五十人外ニ醫務及教務ノ囑託五十六人ニシテ本府監獄設置當時ニ比シ九百六十四人ノ増加ヲ見タリト雖囚徒ノ増加急劇ニシテ其ノ拘禁人員ニ對スル割合未ダ均衡ヲ得ザルノミナラズ管刑令廢止ニ伴フ増員ノ必要アルニ因リ大正九年度新ニ典獄補ヲ置キ典獄以下四百四十三人外ニ囑託員六十二人ヲ増置シ同十年度ニ於テ監獄通譯生三人ヲ増員シ同十一年度女受刑者ノ集禁ニ伴フ要員トシテ女監取締(昭和四年十二月女監取締ノ名稱ヲ廢シテ看守ニ改ム)十三人看守一人ヲ増加セリ同十二年度ニ於ケル行政整理ノ結果西大門監獄仁川分監鐘路拘留監及太平遁出張所ヲ廢止シ典獄以下ノ職員百六人ヲ減ジ更ニ同十三年十二月行政整理ノ爲本所一箇所支所二箇所ヲ廢止シ典獄補以下二百二十二人ヲ減ズルノ已ムナキニ至レリ然ルニ其ノ後收容人員ノ漸増ニ伴ヒ看守長以下ノ職員モ次第ニ増員シ昭和六年度迄ニ在リテハ典獄以下二千九十八人トナリタルガ次デ昭和七年ニハ再び行政整理ノ結果多少ノ減員アリタルモ一面ニ於テ收容者ノ増加ハ依然トシテ停止スル所ヲ知ラズ同時ニ事務ノ繁劇甚シク職員ノ負擔率益加重セラレタルヲ以テ其後相次デ職員ノ増員ヲ行ヒ昭和十四年度ニ入りテハ其ノ定員二千六百七十八人トナリ稍其ノ充實ヲ見ルニ至レリト雖之ヲ內臺各地ノ實況ニ付比較スルニ尙相當ノ徑庭アルヲ以テ一層事務ノ簡捷及之カ改善竝各員能率

ノ増進ヲ圖リ刑務ノ遂行ニ遺漏ナカランコトヲ期シツツアリ

刑務官吏ノ養成 韓國併合ト共ニ監獄官制並監獄法令制定セラレ獄舎ノ設備モ亦舊態ヲ改メ

朝鮮ニ於ケル監獄行政ハ併合前ニ比シ大ニ面目ヲ一新シタルモ刑務官吏ノ養成ニ付テハ看守採用規則アルニ過ギズ各刑務所ニ於テ各自採用教習ヲ爲シ不備不統一ノ状態ナリシヲ以テ大正七年朝鮮總督府看守教習規程ヲ制定シ看守教習所(大正十四年四月刑務官練習所ト改稱ス)ヲ西大門刑務所ニ附置シ同所ニ於テ新任看守ニ對シ刑務官吏トシテ必要ナル教養訓練ヲ施シタル上之ヲ各刑務所ニ配置シテ官務ニ就カシムルト共ニ一面成績優秀ナル現任看守ヲ選拔シテ之ニ特別ノ訓練ヲ施ス等優秀ナル刑務官ノ育成ニ努メ來レリ然レ共刑務官教養機關シ一刑務所ニ附屬セシムルハ妥當ナラザルノミナラズ教養上ノ缺陷モ生ジ易キヲ以テ教養機關ノ獨立ヲ圖リ昭和十二年七月朝鮮總督府刑務官練習所官制ノ制定ヲ見ルニ至リ同練習所ハ西大門刑務所ヨリ分離シ獨立ノ官廳トナリ所長教授以下夫夫任命ヲ見茲ニ刑務官吏教養機關トシテ名實共ニ充實シ行刑事務ノ向上ニ一轉期ヲ劃スルニ至レリ尙同所ニ於ケル教養ニ付テハ朝鮮總督府刑務官練習所規程ニ依リ之ニ本科ト特科ノ二科ヲ置キ本科ハ更ニ之ヲ第一部及第二部ニ分チ本科第一部ハ專ラ監督者ノ養成ヲ目的トシ第二部ハ初任看守教養ヲ目的トシ特科ハ指紋統計會計等ノ實務ヲ專攻セシムルコトヲ目的トシテ教習ヲ行フコトトナセルガ新制度實施後ニ於ケル刑務官吏ノ教習訓練ハ豫期以上顯著ナル成績ヲ收メツツアリ

在所人員 在所人員ハ明治四十二年監獄事務受任當時ハ五千三百有餘人ニ過ギザリシガ司法

事務ノ完備ニ伴ヒ漸次増加シ大正七年ニ於ケル一日平均在所人員ハ一萬二千三百餘人ニ及ビタリ同八年妄動事件入所者ノ爲空前ノ激増ヲ見ルニ至リ同九年四月勅令第二百十號ニ依リテ減刑ノ恩典ニ浴シタル受刑者二千六百餘人ニ及ビ一時在所者減少ノ傾向ヲ示シタルモ爾來尙此ノ種ノ犯罪者跡ヲ絶タズ又笞刑令廢止ニ伴ヒ當然ノ歸結トシテ在監者漸増ノ度ヲ加ヘ同十一年ニ於テハ殆ド一日平均一萬六千人ニ垂ントスルノ狀況ヲ呈シタルガ同十二年ニ至リ漸次保安法違反等ノ入監者減少シ更ニ同十三年減刑令公布セラレ恩惠ニ浴シタル在所者一萬九百餘人ニ達シタルト一面假釋放者ノ増加ニ因リ漸次減少シ次デ昭和二年二月同三年十一月兩度ノ恩赦ニ依リ其ノ恩典ニ浴シタル在所者一萬五千三百餘人ニ及ビ遞減ノ傾向ヲ示セリ然レドモ這ハ全ク一時的ノ現象ニシテ昭和四年四月末日ヲ境トシ在所者ハ再ビ増加ヲ示スニ至リ同八年八月末日ニ於テハ實ニ一萬九千二百五十個人トナリテ最高記録ニ達シタルモ同九年二月勅令第十九號減刑令ノ公布ニ依リ減刑ノ恩典ニ浴シタルモノ實ニ一萬一千三百餘人ヲ算シ爲ニ在所者ハ次第ニ減少シテ同十年三月末日ハ一時的現象ナガラ一萬七千八百五十四人トナリタルモ翌四月以降ニ在リテハ再ビ増加ノ趨勢ヲ辿リ茲ニ昭和十三年九月末日ニ於テハ一萬九千五百七十三人ノ最高記録ヲ算シタルガ爾後少シク減少ノ狀態ニ在リ昭和十四年十二月末日ニ於テハ一萬九千三百九十八人ニ止マリ居レリ尙昭和十四年末ニ於ケル受刑者ノ犯數別ヲ見ルニ再犯以上者ハ八千一百二十八人ニシテ全受刑者ノ四八・〇%ヲ占メ居リ之ヲ五年前即昭和十年末ニ比スルトキハ〇・二%ノ増加ヲ示セリ

拘禁狀態

監獄ノ構造ハ事務受任ノ當時稍近代的ニ新築シタル京城監獄(現在ノ西大門刑務所ノ前身)及既ニ廢止セラレタル西大門監獄鍾路拘留監及元統監府理事廳所屬タリシ永登浦監獄ノ外ハ構造概ネ朝鮮式ニシテ極メテ不完全ナリシノミナラズ監房內法一坪ノ收容人員七人内外ニ上リ管理上甚ダ困難ヲ極メタルヲ以テ設備ト内容ノ改善トヲ圖リ同時ニ財政ノ許ス限リ之ガ新增築ヲ施行セルモ監房ノ擴張ハ常在囚ノ増加ニ追隨スルコト能ハズ仍テ大正四年度ヨリ更ニ分監出張所ノ新增築ヲ行ヒ同年度ニ至リ更ニ本監一箇所ヲ増設シ其ノ結果同年度末監獄現在數本監十分監十三出張所四トナリ監房內法總坪數二千九百坪ヲ算シ受任當時ニ比シテ收容力ヲ倍加セルノミナラズ其ノ構造舊時ノ面目ヲ一新セリ然ルニ制度革新後大正八年度末日限り管刑令廢止セラレタル結果同九年度以降ニ於テ自ラ在監者ノ激增ヲ來スベキヲ以テ之ガ調節ノ急需ニ應ズル爲同八年度追加豫算ニ於テ合計二百三十五萬餘圓ノ新營費ヲ計上シテ監獄擴張ノ計畫ヲ樹テ既設分監中五箇所ヲ本監ニ昇格シ新ニ分監四箇所ヲ置キ新營費二百三萬餘圓ヲ以テ監房合計二千餘坪ノ建築ニ着手シ同十年度末迄ニ其ノ大半ヲ竣工シテ一部ヲ同十一年度ニ繰越シ逐次之ガ完成ヲ見ルニ至リシモ在監者ノ増加益著シク止ムナク工場又ハ敎誨堂ニ臨時應急施設ヲ爲シテ監房ニ代用シ辛ウジテ之ガ緩和ヲ圖リ尙出張所三箇所ヲ廢シテ本所ニ合併シ大正十二年五月及大正十三年四月ニハ少年刑務所各一箇所ヲ特設シ少年受刑者ニ對スル特別行刑ヲ實施セリ大正十二年度以後恩赦其ノ他ノ事由ニ依リ在監者ハ漸次減少セシガ這ハ前述ノ如ク全ク一時的現象ニ止マルモノニシテ同十三年末ニ於ケル行政整理ニ依リ永登浦刑務所及咸興刑務所江陵支所竝木浦刑務

所濟州支所ヲ廢セシ結果本所十六箇支所十箇所出張所一箇所トナリシモ特ニ昭和五年以降在
 監者ノ激増著シク其ノ停止スル所ヲ知ラズ各所トモ其ノ收容ニ多大ノ狹隘ヲ告グルニ至レルヲ
 以テ各所ニ未決監其ノ他ノ監房ヲ増築シ纒カニ急ヲ凌グ所アリシガ在監者ノ累増依然トシテ熄
 マズ益其ノ收容力ニ脅威ヲ受ケタルヲ以テ遂ニ昭和七年以降三箇年ノ繼續事業トシテ四十五萬
 圓ノ新營費ヲ計上シテ西大門刑務所ヲ擴張シテ一大拘留監ヲ新築シ又平壤刑務所大興郡出張所
 (女監)ハ其ノ建物極メテ舊式狹隘ナリシタメ之ヲ廢シテ昭和十年平壤本所構内ヲ擴張シテ新築附
 設スル等以テ拘禁狀態ノ可及的緩和ヲ圖ラントシツツアリ然ルニ少年受刑者ノ激増依然トシテ
 甚シク爲ニ開城金泉ノ二少年刑務所ニ於ケル收容狀態ハ實ニ收容定員ノ二倍ヲ超ユルニ至レル
 ヲ以テ昭和十年以降三箇年ノ繼續事業トシテ經費三十萬圓ノ新營費ヲ以テ地ヲ仁川府ノ近郊ニ
 選ビテ少年刑務所ヲ新築シ既ニ昭和十一年七月開廳ト同時ニ少年受刑者ヲ集禁セリ昭和十四年
 九月末現在全刑務所ノ監房内法總坪數六千九百五十九坪(病監懲罰
監ヲ除ク)ニシテ昭和十三年中ニ於ケル
 一坪平均收容人員ハ二人九分弱同十四年中ニ於ケル一坪平均收容人員ハ約三人弱ニ當リ前年ト
 略同様ニシテ全般ヲ通ジタル拘禁狀態ハ著シク緩和セラレタリト雖此ノ採算タルヤ既決監タル
 ト未決監タルト將又男監タルト女監タルト問ハズ悉ク監房容積ヲ合算平均シタルモノナルガ
 故ニ各監房ノ種類ニ應ジ既未決又ハ男女監ヲ區別シテ其ノ坪當平均ヲ算出スルトキハ一坪平均
 五六人ニ達スルモノアリ之ヲ内地ニ於ケル一坪平均收容人員〇七七八(弱臺灣ニ於ケル一・四人強
 ニ比シ其ノ懸隔餘リニ甚ダシキモノアリ且從來經費ノ關係上新營工事ハ先ヅ以テ監房ノ新改築

ヨリ昔手シ炊事場浴場倉庫等ノ附屬建物ノ大部分竝工場改築及外圍ノ修改築ノ如キハ之ヲ第二次ノ施設ニ俟ソトシタルニ因リ大正十二年度以降ニ於テハ曩ニ大正八年妄動事件勃發當時假監房ニ使用シタル急設建物ヲ工場共ノ他ニ改造シ漸次バラツク式建設物ノ改築ニ努メツアルモ未ダ全ク脆弱不穩健ノ建物ヲ除去スル能ハズ殊ニ内地ニ於テ既ニ施行シツアル夜間作業ノ如キハ設備ノ不全ナルガ爲戒護上多大ノ危險ヲ冒スニ非ズンバ之ヲ施行シ難キ狀況ニ在ルモノ尠カラズ尙昭和十二年十一月ヨリ施行セラレツツアル朝鮮行刑臬達處週規則ニ基ク諸處週上ニモ幾多ノ不便不利アルハ洵ニ遺憾トスル所ナリ

收容區分

在監者ノ收容區分ニ付テハ特殊行刑ヲ必要トスル十八歲未滿者又ハ女性犯罪者等ハ之ヲ一定ノ刑務所ニ集禁スルノ制ヲ樹テ一般受刑者ニ付テモ刑期ノ長短ヲ基準トシテ收容刑務所ノ異ニシ依テ以テ行刑ノ效果ヲ一層的確ナラシメントシテ共ニ新入監人員ヲシテ成ルベク各刑務所ノ收容定員ニ適應セシメ從來ノ拘禁人員ノ不平均ヲ緩和シ頻繁ニ施行シタル受刑者ノ移監ヲ減少セシメ又上訴受刑者ハ之ヲ原刑務所ニ還送スルコトトシ一而特殊受刑者ノ集禁區分ヲ定メ先ヅ特設少年刑務所ヲ闡設シ十八歲未滿ノ少年男受刑者ヲ集禁シタルノ外同十三年度初頭ニ於テ金泉支所ヲ本所ニ昇格セシメ原則トシテ十八歲以上二十歲未滿ノ青年受刑者ヲ收容スルコトトシセルモ前項所掲ノ如ク少年受刑者ノ増加ニ伴ヒ昭和十一年七月ヨリ新ニ仁川ニ少年刑務所ヲ設置シ少年受刑者中初犯ニシテ小學校三年修業程度以上ノ學力ヲ有スル者ヲ收容スル特設刑務所トシ十八歲未滿ノ女受刑者ハ之ヲ西大門刑務所ニ收容シ又昭和十年

九月光州刑務所ニ小鹿島支所ヲ設置シ癩患受刑者ハ全部之ヲ此處ニ收容シテ病毒ノ傳播ヲ防遏シ同十二年三月ニハ馬山支所ニ不具老衰者ヲ同十三年六月ニハ公州刑務所ニ心神耗弱者ヲ集禁スル等何レモ特別ノ行刑ヲ施シ施設ノ改善ト相俟チテ着着其ノ效果ヲ收メツツアリ

處遇 在監者ノ處遇ニ付テハ世態ノ推移ニ隨伴シ一般の處遇制ニ偏スルコトナク勵メテ其ノ個性ヲ觀察シ之ニ適應スル方法ヲ講ジテ只管犯罪の性格ノ矯正ニ努メ規律の生活ニ馴致スルト共ニ受刑者ノ過去及將來ニ於ケル環境ヲ考慮シテ職業訓練ヲ施シ釋放後ニ於テ社會ノ良民ニ復歸セシムルノ方針ヲ確立シ行刑ノ目的ヲ達センコトヲ期シツツアリ從テ今ヤ往時ノ懲戒主義ニ依ル殘酷ナル處遇方法ハ全ク其ノ影ヲ潛メ行刑設備ノ改善ト釋放後ニ於ケル保護機關ノ活動ト相俟チテ刑事政策ノ目的ハ漸次達成セラレツツアリ然レドモ此等ノ設備ハ財政等ノ關係ニ因リ今尙充分ナラズ作業ノ施行其ノ他處遇上ニ付幾多ノ障礙アルヲ遺憾トス少年受刑者ノ處遇ニ付テハ特ニ其ノ品性ノ陶冶ト教育ニ意ヲ用ヒ同時ニ作業ニ依リ勤勞精神ノ馴致ト職業ノ指導訓練ヲ爲シ既ニ大正十二年ヨリ少年受刑者處遇規程ヲ制定シテ採點式累進處遇制ヲ實施シ諸般ノ設備亦一般刑務所ニ比シ稍整備セルヲ以テ其ノ成績次第ニ向上シツツアリシガ前述ノ如ク少年受刑者ノ激增ニ因リ其ノ收容教化上甚シク困難ヲ感ジタルヲ以テ仁川少年刑務所ヲ新設シ少年受刑者ハ更ニ之ヲ細別シテ集禁シ又昭和十二年十一月朝鮮行刑累進處遇規則ヲ制定シ以テ一層處遇ノ適實ヲ期シ這種受刑者ノ善導良化ヲ圖リツツアリ

一般在監者ノ處遇ニ付テハ前述ノ如ク細心ノ注意ヲ拂ヒ以テ施設不備ノ點ヲ補ヒツツアル結

果教養感化ノ效果著シク假出獄ヲ許サルルモノ年年増加シ昭和十四年中八一二一三人ノ多キニ上リ其ノ成績亦良好ニシテ之ガ處分ヲ取消サレタルモノハ僅ニ六人ニ過ギザルノ好成绩ヲ收メツツアリ只犯罪ノ内容ニ於テ注意ヲ要スルハ大正八年以來民族主義ニ基ク犯罪者常ニ多數ナリシガ近年漸ク其ノ數ヲ減ズルニ至リシト同時ニ共產主義ノ如キ危險思想ヲ懷抱スル犯罪者日ニ増加シ設備上此等ヲ隔離スルコト困難ナルノミナラズ處遇上行刑ノ目的ヲ達スルニハ新ニ研究ヲ要スル事項多ク將來設備ノ完成處遇法ノ改正竝特別吏員ノ養成等急ヲ要スルモノ少カラザルモ現在ニ於テハ設備ノ許ス範圍内ニ於テ犯人ノ性格境遇思想浸染ノ程度等ヲ考慮シ極力之ガ善導ニ努メツツアリ最近ニ至リ漸次此等思想犯者ニシテ教化ノ功ヲ奏シ一面時代ノ趨勢ニ目醒メテ危險思想ヨリ轉向ヲ爲ス者増加シツツアルハ寔ニ喜ブベキ現象ナリトス

給養衛生及醫療ニ對シテハ年年改善ノ歩ヲ進メ漸次衣服・寢具ヲ整備シ主食物ハ豫算關係ト一般ノ生活狀態トヲ斟酌シテ粟・米・大豆等ヲ適當ニ按排シ蔬菜類及調味品ハ刑務所ニ於テ自作自給ニ努メ又診療衛生ニ付テハ保健技師・保健技手及藥劑師ヲ配置シ一面病監醫療器具機械及消毒設備ノ普及ヲ圖リタル結果從前獄内ニ流行セシ牢熱・壞血病等ノ諸症全ク其ノ跡ヲ絶チ皮膚病其ノ他傳染病亦隔離治療ノ周到ヲ期シ食糧品營養素ノ研究ト相俟チテ年年健康狀態ヲ改善シ死亡者著シク遞減シ之ヲ舊時ノ衛生狀態ニ比スレバ殆ド隔世ノ感アリ

作業 監獄作業ハ統監府監獄當時ニ於テハ殆ド見ルベキモノナク隨ツテ就業歩合モ低ク僅ニ全受刑者ノ百分ノ二十七ニ過ギザリシガ爾來作業ノ發展擴張ニ努メシ結果逐年就業者數ヲ増シ

近時疾病又ハ事故ニ因ル休業者ヲ除クノ外受刑者全部ノ就業ヲ見ルニ至リ其ノ就業歩合ハ百分ノ九十五%ハニ達シ著シク囚情ヲ緩和スルコトヲ得タルノミナラズ益適當ニ受刑者ノ技能及勞力ヲ善用シ職業訓練ヲ完全ナラシムルコトニ努メタル結果豫期以上ノ成績ヲ擧ゲ今ヤ作業收入ハ收容費ノ十割二分ニ達セリ作業種類ノ主ナルモノハ指物・洋裁・縫機・織煉瓦・防具・抄紙・靴印・刷耕・耘・洋器・鍛冶・石細工等ニシテ生産價格ノ低廉ナルヲ要スルモノハ可及的動力工業ニ轉換シ漸次經濟的作業ノ合理化ト機械操業ノ訓練トニ努メツアリ特ニ昭和八年度以降新興滿洲國官公署用調度品並關東軍陣營具等ノ大量製作ヲ引受クルコトトナリ新販路ノ開拓ト相俟チテ受刑者ニ統制作業ヲ實施シ尙昭和九年度ヨリ新ニ受刑者職業訓練概則ヲ設ケ就業者ノ技術的向上ヲ企畫シ益刑務作業ノ特殊性ニ關照シ其ノ確立性ヲ得ルニ至リ今ヤ作業狀態ハ舊時ニ比シ全ク面目ヲ一新シ此等ノ訓練ニ依リ習熟シタル技能ニ依リ釋放後完全ニ獨立ノ生計ヲ營ム者亦漸次多キヲ加フルニ至レリ

教誨 受刑者ノ教誨ハ往時全ク行ハレザリシ所ナルモ流監府監獄ト改マリテヨリ朝鮮語ニ熟達シ且半島ノ事情ニ精通セル宗敎家ヲ教誨師ニ採用シテ漸次教誨ノ周到適實ヲ期スル外所長並ニ其ノ他ノ職員ニ於テモ亦臨機適切ナル訓話等ヲ施シ時ニ教職者其ノ他德望アル人士ニ講話ヲ委囑シ之ヲ聽取セシメ又多數ノ圖書ヲ備付ケテ閱讀セシムル等觀下ノ實情ニ適應センコトニ努メツツアリ而シテ此等受刑者ノ教誨ヨリ受タル感化ハ甚大ナルモノアリテ其ノ賞遇セララル者比年續出シ一般處遇ノ改善ト相俟チテ囚情靜穩ニ趨キ前述ノ如ク假出獄ノ恩典ヲ受クル者年年

遞増スルニ至レリ釋放後ニ於ケル彼等ノ感想ガ一般ニ教誨ト醫療トヲ在監中ニ於ケル第一ノ修養慰安トシテ感謝シツツアルニ見ルモ以テ其ノ一端ヲ窺フニ足ラン

教育 半島ニ於ケル受刑者ノ大半ハ日ハ一丁字ナキヲ常トスルヲ以テ夙ニ十八歳未滿者及其ノ他特ニ必要アル者ニ對シテ教育ヲ施シ專任教師及經驗アル教誨師之ニ膺リ修身國語算術等ニ付初等學校程度ノ學科ヲ教授シ來リシモ昭和十二年五月朝鮮行刑教育規程ヲ制定シ以上ノ學科ニ止ラズ日常生活上必須ナル知識技能ヲ授ケ國民道德ノ理解實踐ノ徹底ヲ期シツツアリ其ノ結果入監當時無筆ナリシ者獄中ヨリ父兄ニ自筆ノ書信ヲ發シテ不孝不悌ヲ謝シ又在監中習得セル國語ヲ活用シテ出獄後商取引ヲ爲シ正業ニ勵ミ鄉黨ニ和シ信望アル境遇ノ下ニ良民生活ヲ保ツ者漸ク多キニ至レリ尙前述少年刑務所ニ於テハ開設以來特ニ教育ニ留意シタルガタメ教養ノ效果一層顯著ニシテ殆ド性行ヲ一變セルガ如キ者尠カラズ

指紋ノ施設

我國ニ於ケル指紋法ノ實施ハ明治四十一年十月司法省ニ於テハンブルグ式指紋法ヲ採用セシヲ以テ嚆矢トス我が朝鮮ニ在リテハ明治四十三年九月ヨリ笞刑以上ノ受刑者ニ對シ指紋ヲ徵取シ之ガ蒐集ニ努メ前科ノ有無及的確ナル個人ノ身分關係ヲ明ニシ犯罪ノ捜査裁判ノ資料等ニ活用シ一面其ノ身分關係及個性ヲ知察シ行刑處遇上ノ資料タラシムル目的ヲ以テ之ガ事務ヲ開始スルニ至レリ斯クテ明治四十五年三月指紋取扱規程ヲ制定シ其ノ運用ヲ圓滑ナラシムルト共ニ取扱者ニ對シテ一定ノ指針ヲ與ヘタリ

大正七年七月共通法施行ノ結果指紋活用ノ範圍擴大セラルルヤ司法省ト協定シ朝鮮ニ於テ受

刑セシ内地人受刑者ノ指紋原紙ハ一部ヲ當局ニ蒐集スルト同時ニ一部ヲ司法省ニ送付シ又内地ニ於テ受刑セシ朝鮮人受刑者ノ指紋ハ一部ヲ司法省ニ蒐集スルト共ニ一部ヲ本府ニ送付シ相互ニ指紋原紙ヲ交換シ來リシガ昭和三年六月臺灣總督府ト協定シ臺灣ニ於ケル朝鮮人受刑者ノ指紋ト朝鮮ニ於ケル臺灣人受刑者ノ指紋原紙ヲモ交換スルニ至レリ

大正九年笞刑ノ廢止ニ伴ヒ大正十年十二月指紋取扱規程ヲ改正シ指紋徵取範圍ヲ禁錮以上ノ受刑者ニ限定ス當時既ニ蒐集セル指紋原紙數十五萬餘枚ニ達シ犯罪人異同識別上漸ク其ノ効果ヲ認メラルルルニ至レリ其後大正十三年刑事訴訟法ノ改正ニ依リ被疑者ノ勾留期間ノ短縮セラレタルニ因リ指紋ノ利用ハ日ヲ追ウテ増加シ裁判所檢事局警察官署又ハ滿洲國等ヨリ前科ノ對照ヲ求メタル數昭和十四年中國萬四千六百七十七件ニシテ前科ヲ發見シタル數ハ七千五百九十九件ナリ保管指紋原紙數ハ昭和十四年末二十九萬五百四十七枚ニシテ刑務所ヨリ到着セル指紋原紙數ハ昭和十四年ニハ九千五百二枚ヲ算シ指紋原紙保管數ノ増加ト共ニ益其ノ効果ノ著シキモノアルヲ見ル

司法保護

司法保護事業團體ハ從來監獄本監分監所在地中二十箇所ニ存在シ年年相當ノ成績ヲ擧グルニ至リシモ資金不十分ナル爲經營困難ナルモノ多カリシヲ以テ大正二年以降毎年五千圓ノ國庫補助金配與アリシガ同九年度ニ於テハ笞刑制度廢止ニ伴フ監獄ノ増設ト要保護者ノ増加トニ鑑ミ補助金額ヲ一萬圓ニ増額シテ保護團體ノ新設及發達ヲ促ストコロアリ同九年度ヨリ同十一年度ノ間ニ於テ六箇同十四年一箇ノ保護團體新設シテ合計二十六箇團體ヲ算スルニ至リ

且ツ各團體ハ管下各郡内主要都邑ニ其ノ支部ヲ設置シ所謂保護網ノ基本的擴充ヲ爲シタルモ其ノ財政的基礎未ダ鞏固ナラズ經營上痛ク困難ヲ感ジタルヲ以テ先ヅ資力ノ培養ニ意ヲ用キツツ事業ノ發展ヲ期シ一般民衆ニ對スル司法保護思想ノ普及ヲ圖リ一面本業經營者ノ養成ニ努メ事業ノ發展ト保護ノ適當ヲ期セシメツツアリ此等團體ノ保護人員ハ大正十年度ニ於テハ僅ニ二千二百八十六人ニ過ギザリシモ大正十三年昭和二年同三年同九年及同十四年ノ恩赦ニ依リ釋放人員漸増ニ伴ヒ保護ヲ要スル者亦漸次増加シ昭和十一年度ニ於ケル保護人員ハ一萬三千七百三十八人同十二年度ハ一萬五千七百人同十三年度ハ一萬六千三百七十七人同十四年度ハ二萬六千四百五十五人ニ及ビ内昭和十二年度ノ釋放人員一萬八千五百八十人ノ九割強ニ當リ年ト共ニ積極的ニ保護ノ範圍ヲ擴大シツツアリ其ノ保護ヲ解キタル事由ニ付テ見ルモ時局下ニ於ケル一般的勞力ノ不足ニ影響リタル處多キモ自活他人引受親族引渡等著シク増加ノ傾向ヲ示セルハ明ニ保護團體ノ活動宜シキヲ得他面一般ノ釋放者ニ對スル保護思想ノ向上シツツアルニ因ルモノト謂フベシ尙現在ニ於テハ其ノ補助金額ヲ二萬二千八十四圓ニ増加セラレ例年紀元節ノ佳辰ニ當リ事業御獎勵ノ思召ヲ以テ宮内省ヨリ多額ノ御下賜金ヲ拜受シツツアリ 聖恩ノ優渥ナル眞ニ恐懼ニ堪ヘザル所ナリ右ノ外昭和十四年度ニハ道地方費ヨリ二千八百二十圓府費ヨリ一千四百十圓ノ補助全ヲ受ケタリ此等ハ悉ク保護事業ガ社會事業トシテ最モ緊要ナルヲ一般ニ認メラレタル結果ニシテ事業發達ニ與リテカアルモノト謂フヲ得ベシ

然ルニ内鮮間出獄人ノ移動頻繁トナリ之ガ保護ヲ全ウスルニ付必要ヲ感ズルニ至リ昭和三年

十月内地斯業助成團體輔成會ニ加盟シ内鮮保護團體相互ノ聯絡ト協力援助ヲ企圖シ得ルニ至レリ

尙現下經濟界ノ不安定社會思想ノ變轉ハ益入所者ノ増加ヲ見ツツアリ殊ニ前述ノ如ク危險思想ヲ懷抱セル者ニシテ思想ノ轉向ヲ爲ス者及不起訴執行猶豫ノ處分ヲ受ケテ釋放セラルル者益多キヲ加ヘツツアリ一面又累犯者ノ近況ヲ見ルニ昭和十四年中ニ於ケル新受刑者中再犯以上ノ者ハ三四%ニシテ之ヲ昨年ニ比スルトキハ一六%ノ減少ヲ見タルモ之レ時局ノ影響ニ依ル一時の現象ニシテ事變ノ暫久化ニ伴ヒ激増ノ狀態ニ在リ尙長期服役ニ於ケル犯率増加ノ一般の現象ニ鑑ミ今ヤ之ガ根本的保護方策ノ樹立セラルベキ必要ニ直面シツツアリ即チ中央ニ斯事業ノ強大ナル統制指導機關ヲ設置シ以テ保護思想ノ普及宣傳其ノ他斯業ノ指導統制ニ當ラシムベシト爲ス意見ノ確立ヲ見タリト雖未ダ資金其ノ他ノ關係ニ依リ遂ニ之ガ實現ヲ期スル能ハザルノ事情ニ在ルヲ以テ其ノ前提トシテ差當リ昭和九年四月各都府法院所在地ニ司法保護事業研究會ノ設立ヲ以テ司法保護事業ノ側面的指導連絡保護網ノ擴充竝保護思想ノ宣傳普及ヲ圖リ且ツ事業ノ改善發達ニ必要ナル事項ノ調査研究ヲ爲シトトセリ

因ニ司法保護事業ハ一ハ刑事政策ノ要請ニ基ク社會防衛上一ハ社會政策上ノ見地ヨリスル人類共助相愛ノ精神ニ立脚スル當然ノ責務ニシテ其ノ保護ノ適否ハ刑事政策上將又社會政策上ノ目的ヲ達成スル上ニ於テ重要ナル使命ヲ有スルモノナルヲ以テ本事業ノ進展ニ關シテハ種種考最檢討ヲ重ネ常ニ最善ノ努力ヲ致シツツアリ

第十四章 警察

第一節 警察制度

一 警察創始時代

舊韓國政府時代ニ於ケル警察制度ハ名アルモ實ナク當ニ權門ノ手足トナリ誅求ヲ恣ニスルニ過ギズシテ弊害百出混沌タル狀態ナリキ是ヲ以テ民生塗炭ノ苦ヲ救フニハ警察ノ改善ヨリ急ナルモノナキヲ認メ明治二十七年帝國政府ヨリ警察顧問ヲ推薦セシモ外交ノ消長ニ伴ヒ施設半途ニシテ止ミ爾後露國佛國等ヨリ顧問ヲ聘セシモ徒ニ政争ノ爪牙タルニ過ギザリシガ明治三十七年帝國政府ヨリ推薦セル警察顧問ニ依リテ刷新改善ヲ圖リ漸ク其ノ體ヲ爲スニ至レルモノナリ

帝國ハ領事裁判權ヲ有スルヲ以テ外務省警察官ヲ置キテ領事ニ隸屬セシメ在留帝國臣民ノ保護取締ニ任ゼシメタリシガ明治三十八年十一月ノ協約ニ依リ公使館領事館ヲ撤廢シテ新ニ統監府理事廳ヲ設置シ統監府警察官ヲ配置セリ

曩ニ帝國ハ其ノ架設セル電信保護ノ目的ヲ以テ各地ニ憲兵ヲ駐屯セシメアリシガ明治三十九年二月憲兵ヲシテ韓國ニ於テ軍事警察ノ外行政警察及司法警察ヲ掌ラシメ行政警察及司法警察

ニ付テハ統監ノ指揮ヲ承ケシムルコトニ定メ越エテ明治四十年十月憲兵ハ主トシテ治安維持ニ關スル警察ヲ掌リ其ノ職務ノ執行ニ付統監ニ隸屬シ兼テ軍司令官ノ指揮ヲ承ケ軍事警察ヲ掌ルコトトナレリ斯クテ憲兵統監府警察官顧問警察官何レモ統監ノ下ニ統轄セラレ警務機關ハ漸次整備ノ緒ニ就キタリト雖尙當時ハ匪徒草賊各地ニ出沒シ所在ニ良民ヲ剽掠シ剿滅容易ナラザルモノアリタリ

二 警察權ノ委託

明治四十年十月帝國ハ統監府警察官ヲ廢シ邦人及外國人ニ對スル警察ハ韓國政府ニ傭聘セラレタル邦人警察官ヲシテ執行セシムルコトニ改メ次デ明治四十三年六月舊韓國政府ハ公安ノ維持内外人ノ生命財產ノ保障ヲ完全ナラシムベク一層警察機關ノ統一敏活ノ要アルヲ認メ之ガ制度ヲ完全ニ改良スルノ目的ヲ以テ警察事務ノ一切ヲ擧ゲテ帝國政府ニ委託シ舊韓國内部大臣ノ補助機關タル警察局及觀察使ノ補助機關タル警察部ハ勿論其ノ統轄ニ屬シタル警視廳警察署同分署等ハ之ヲ廢止セリ是ニ於テ明治四十三年六月二十九日帝國政府ハ統監府警察官署官制ヲ公布シ警務總監部警務部及警察署ノ官署ヲ設ケ警務總長警務官警務部長警視技師通譯官警部技師通譯生警察醫巡查巡查補ヲ以テ之ヲ組織シ統監ノ直屬トシテ地方行政機關ノ外ニ特立セシメ中央ニ警務總監部ヲ各道ニ警務部ヲ置キ警務總長ニハ韓國駐劄ノ憲兵ノ長タル陸軍將官ヲ以テ之ニ充テ警務總監部ノ長トナシ統監ノ命ヲ承ケ部務ヲ總理シ警務部長ハ各道ノ憲兵隊長タル憲兵

佐官ヲ以テ之ニ充テ警務總長ノ命ヲ承ケ部務ヲ掌理ス然レドモ京城ハ韓國ノ首都タリ且特殊ノ事情アリ之ヲ他ノ地方ト同一ニ律シ難キヲ以テ警務部長ヲ置カズ直接警務總長ニ於テ警察事務ヲ掌理セリ斯クテ韓國駐劄憲兵ノ長タル憲兵隊司令官及憲兵隊長ハ一面統監府警察官トシテ一般警察官ヲ指揮スルト共ニ憲兵モ亦統監府警察官ノ指揮ヲ受ケテ普通警察及衛生警察事務ヲ掌ルコトトナレリ警察署長ニハ警視警部ヲ以テ之ニ充テ警察署ヲ置カザル地ニ於ケル警察事務ハ憲兵分隊同分遣所ヲシテ警察官署トシテ之ヲ取扱フコトニ定メラル仍テ憲兵分隊同分遣所長タル憲兵將校准士官下士ハ勿論其ノ他ノ憲兵將校准士官下士ヲ必要ニ應ジ警視又ハ警部ニ任ズルコトトセリ爾後軍事警察ヲ除クノ外警察ト憲兵トハ各其ノ任務ヲ均シクシ命令一途ニ出デ從來ノ憲兵ト警察トノ重複配置ナキニ至レリ而シテ各道内ニ於ケル警察管轄區域ハ地方ノ狀況ニ適應セル整理ヲ爲シ其ノ統一ト保護ノ普及トヲ圖リ大體ニ於テ鐵道沿線及開港地地方ニハ警務機關ニ充ツルニ警察官ヲ以テシ軍事警察上主要ノ地及僻遠ノ地竝國境地方ニハ憲兵ヲ配置シ事情止ムヲ得ザルモノノ外彼此重複スルヲ避ケ警察事務ノ能率増進ヲ圖レリ

三 併合ト警察權

明治四十三年八月締結セラレタル日韓併合條約ガ同年十月一日ヲ以テ實施セラレ統監府ヲ廢止シテ新ニ朝鮮總督府ヲ設置シ統監府警察官署ハ朝鮮總督府警察官署ニ改正セラレ從來各國居留地ニ存在セル居留地警察官ハ韓國ト列國トノ條約ガ當然無効ニ歸シタル結果トシテ之ヲ撤去

セリ而シテ憲兵警察ノ統合制ハ當時ノ現状ニ鑑ミ已ムヲ得ザル機宜ノ施措トシテ依然此ノ制度ヲ踏襲セリ

總督府設置以降ハ一層制度施設ノ整備ニ努メ明治四十三年十二月憲兵及警察ノ管轄區域及職員配置ヲ改正シ集團配置ノ制ナリシヲ成ルベク分散配置トスルノ制ヲ採リ數次ニ涉リテ故在制度ヲ實施シ從來一駐在所ニ巡查巡查補ヲ通ジテ多キハ十餘名最少五六名ヲ下ラザリシヲ改メテ内地人巡查一名或ハ二名ノ外巡查補二名乃至四名トセリ

大正四年三月警察官署官制ヲ改正シ從來警務總監部ニ於テ直接掌理セシ京城ニ於ケル警察及衛生事務ノ掌理ヲ京畿道警察部長ノ權限ニ移シ尙各道警務部長ノ部令ヲ發スルニ當リテハ先ヅ道長官ノ承認ヲ要スルコトトナセリ

爾後職員ノ増減管轄區域ノ整理及時代ニ伴フ諸法規ノ公布等施設改善ヲ加フル所アリシモ警察憲兵ノ合一制度ニハ著シキ消長ヲ見ザリキ

四 警察制度ノ改正

警察憲兵ノ統合制度ヲ實施スルコト十年ニ及ビシガ社會ノ狀態年ヲ逐ウテ變遷シ特ニ歐洲大戰以來時勢ノ進展急劇ヲ極メ警察憲兵統合制度廢止ノ議盛ニ起リ廟議モ亦總督政治ノ根本的革新ト共ニ憲兵ヲ警察執行機關ヨリ除キ全ク普通警察ニ更改スルノ必要ヲ認メ大正八年八月十九日總督府官制ヲ改正シ總督府ニ警務局ヲ置キ警察及衛生事務ヲ分掌セシメ同時ニ警察官署官制

ノ廣止シ地方官官制ヲ改正シテ警察權ヲ道知事ニ移屬シ各道ニ第三部(大正十年二月地方官官制ノ改正ニ伴ヒ警察部ト改稱)ヲ置キ道事務官ヲ第三部長(後ニ警察部ト改ム)ト爲シ各府郡島ニ警察署ヲ設ケ警視警部ヲ警察局長ニ充テ此等地方官ヲシテ警察衛生事務執行ノ任ニ當ラシメ以テ民衆的警察制度ノ確立ヲ期シ又警視警部ノ下ニ新ニ警部補ヲ設ケ從來朝鮮人ニ限り任命シタル巡查補ノ階級ヲ廢シテ一律ニ巡查ト爲シ以テ警察官吏ノ待遇ヲ改善セリ

朝鮮ノ警察ハ斯ノ如ク根本的ニ革新セラレ内地ト同様憲兵ト分歸スルコトナリシガ之ニ代ルベキ警察官吏ノ要員ハ固ヨリ直チニ全部ヲ補充シ得ザルヲ以テ新ニ警察署ヲ設置シタルモ遞ニ要員ノ配置ヲ爲ス能ハザル地方ニ在リテハ一時機宜ノ處置トシテ其ノ地駐在ノ憲兵分隊又ハ分遣所職員ヲシテ當分引續キ警察事務ヲ執行セシメ其ノ間着着警察官ノ任用補充ニ努メ制度改正後即チ大正八年十一月四日ヲ以テ全部憲兵ヨリノ事務引繼ヲ了シ茲ニ朝鮮警察ハ名實共ニ面目ヲ一新スルニ至リ爾來管轄區域ノ整理警察廳舎ノ建築警備電話ノ増架設備備船ノ増配等種種ノ施設ヲ爲シタリ

五 現行制度

現在ニテハ總督府ニ警務局ヲ置キ局長以下事務官警務官理事官技師通譯官屬警務官補技手道譯生等ヲ配置シ警察及衛生事務ヲ分掌シ地方ニ在リテハ道知事ハ警察及衛生ノ事務ヲ司リ道ニ警務部ヲ置キ道事務官ヲ以テ警察部長ニ充テ警視技師港務醫官獸醫官警部通譯生技手港務醫官

補獸醫官補警部補巡查ヲ配置シテ事務ヲ分掌セシメ府郡島ニハ警察署其ノ下ニ派出所駐在所出張所ヲ設置セリ

警察管轄 警察署ハ各府郡島ニ一箇所ヲ設置スルヲ原則トスルモ現在二百五十四箇所アリテ府郡島數ヲ超過スルコト十六箇所ニシテ其ノ管轄區域平均面積ハ約八百七十九方_里（約_五方_里）人口八萬八千三百三十四人ナリ派出所ハ警察署所在地ニ置キ現在二百九十四箇所アリ駐在所ハ各面ニ置クヲ原則トシ鮮内二千三百五十一ノ全邑面ニ對シ二千三百八十二箇所アリ又出張所ハ國境地方其ノ他各種事業工事等ノ爲勞働者多數集合シ特ニ警戒ヲ要スル地點ニ之ヲ置キ現在二百九箇所アリ

警察職員 警察職員數ハ制度改正前ニ在リテハ警察官六千三百二十二_人憲兵八千七百七十九_人計一萬四千五百一人ナリシガ制度改正ト同時ニ一萬六千八百九十七_人トナリ次デ大正九、十、十一年ノ増員ニ依リ二萬六千四百四十八_人トナリタルモ大正十二、十三年ノ行政整理ニ依リ警視以下二千八百八十五_人ヲ減ジ更ニ昭和三年臨時職員設置制ニ依リテ警視以下四十一_人ヲ増員シ現在ニ於テハ警視警部警部補巡查等相當人員ヲ配備セリ

第二節 諸般取締

概説 警察上諸般ノ取締ニ關シテハ從來ノ法制不備ニシテ或ハ全ク根本法規ノ缺如ニルアリ或ハ朝鮮人ニ限り適用セラルル舊韓國法令ト内地人ノミニ適用セラルル統監府令又ハ理事廳令

アリテ其ノ間統一ヲ缺クモノアリ取締上ノ不便少カラザリシヲ以テ本府設置以來時運ノ進展ニ應ジテ之ガ整理補正ニ努メ以テ公安ノ保持ヲ確實ナラシムルト共ニ人民ノ利便ヲ圖リソツアリ今其ノ主要ナルモノヲ擧ゲンニ

銃砲火藥類其ノ他危險物ニ對スル指導取締

ニ付テハ大正元年八月銃砲火藥取締令同年十月

月同令施行規則竝細則ヲ發布シテ之ヲ施行シ來リシガ大正十三年十月之ガ改廢ヲ行ヒ施行規則ト施行細則ヲ整理統一シ銃砲火藥類取締施行規則トシテ發布スルニ至レザ尙火藥類ノ製造ニ付テハ從來之ヲ禁止シ來リシガ内外情勢ノ變化ニ伴ヒ昭和六年ヨリ三回ニ互ル法令ノ制定及改正ヲ行ヒ昭和十年十月ニハ府令第百十八號ヲ以テ普通火藥類製造取締規則ヲ制定シ軍用以外ノ一般普通火藥類ノ製造ノ禁止ヲ解除セリ煙火取締規則ハ大正元年十二月發布サレ昭和二年一月全文改正ヲ加ヘ又明治四十四年六月引火質物取締規則ヲ發布シ昭和六年五月之ヲ全文ノ改正ヲ行ヒタルト各種地下資源ノ開發其ノ他時局下主要國策の事業ノ遂行上最重要性ヲ有シテ火藥發破ニ關スル調査研究ノ爲昭和十一年發破研究所ヲ創設シ單ニ之等技術的障害ノ擴充強化ヲ圖ル爲昭和十五年度ニ於テ發破技術員養成所ヲ創設シ以テ國力増強ノ一端ニ寄與シソツアリ又大正元年八月汽鐘汽機發動機取締規則ヲ發布シ大正十四年汽鐘汽機發動機取締規則ヲ廢シ之ニ代フルニ原動機取締規則ヲ發布シ更ニ昭和三年七月一部ヲ改正シ名實相伴ハシメ彼此相俟テテ公衆ニ及ボスベキ危害ノ防止ヲ完カラシメソツアリ

諸營業取締

ニ付テハ明治四十五年ヨリ大正五年ニ互リ古物商質屋代書業宿屋湯屋料理屋貨

座敷飲食店・藝娼妓・酌婦等ニ關スル取締規則ヲ制定發布シ從來ノ不備ヲ補正スルト共ニ時運ニ順應シテ臨時改廢ヲ加ヘ警態ノ改善ト秩序良俗維持ヲ完カラシメントシテ期シツツアリ

交通警察

ニ付テハ大正二年ヨリ同六年ニ互リ道路・人力車・馬車・自動車・及荷車ニ關スル取締規則ヲ實施シテ交通ノ安全ヲ圖リタルガ尙前記規則中道路取締規則ニ依ル右側通行ハ一變通行者ニ對シ不便少カラザルモノアルヲ以テ大正十年中左側通行ニ改メ荷車取締規則ハ昭和三年中民衆ノ利便ヲ圖ルベク之ガ一部ヲ改正シ自動車取締規則ハ時勢ノ推移ニ伴ヒ執行上不備ノ點多カリシヲ以テ昭和九年全文改正ヲ行ヒ更ニ昭和十二年七月同十五年四月同年七月一部ヲ改廢シ時運ニ即應セシムルヲ以テトセリ

市街地建築取締

ニ付テハ大正三年市街地建築取締規則ヲ發布シテ施行シ來レルガ施政ノ正戻ニ伴ヒ各種産業ノ發展ニ伴フ人口ノ都市集中新工業都市ノ勃興漸次顯著トナレシニ伴ヒ合理的な都市ノ創設ト既成都市ノ改造ヲ目的トシテ昭和九年六月勅令第十八號ヲ以テ朝鮮市街地計畫令公布セシレ共ニ第二章トシテ市街地建築物ノ統制法ニ章總ニ規定スル規定ノ制定ノ見市街地建築取締ハ本令ニ依リ實施スルコトトシテ本令ニ依ル取締ノ開始ニ關シテ大正九年府令第百五號ニ依リ朝鮮市街地計畫令施行規則第二章ノ規定ヲ發布シ市街地建築取締規則ヲ廢止シテリリナドカ時勢ノ推移ニ伴ヒ昭和十二年同施行規則ノ一部ヲ改正シ以テ市街地建築物ノ統制法ニ取締ノ徹底ニ努ムルト共ニ民衆ノ利便ヲ圖リツツアリ尙昭和十四年末ニ於ケル市街地計畫令適用地ハ京城外二十五箇所ナリ

其ノ他 狩獵寄附金募集射倅行爲ニ關スル取締法規ヲ制定シ尙寄附金品募集取締規則ハ時代ノ趨勢ニ鑑ミ昭和八年八月全文改正ヲ行ヒ漸次法制ヲ改善シテ民衆ノ利便ト取締ノ徹底トヲ企圖シツツアリ

第三節 犯罪狀況

犯罪ノ趨勢 朝鮮ニ於ケル犯罪ハ往時ニ於テハ強盜又ハ殺人等ノ如キ殘忍性ノ犯罪最モ多カリシガ併合後諸般制度ノ確立ト警務機關ノ整備トニ伴ヒ斯ノ種ノ犯罪ハ逐年減少ノ傾向ヲ示シツツアリト雖智能的犯罪ハ社會ノ進歩・人智ノ發達ニ伴ヒ益増加ノ一途ヲ辿リ犯罪ノ手段方法亦巧妙惡辣ノ度ヲ加ヘ一面交通機關ノ發達ニ伴ヒ移動的ノ犯罪増加ノ傾向ヲ呈セリ然レ共昭和十年支那軍事變動發以來戰時諸體制ノ確立ト國民ノ異常ナル自衛緊張トニ因リ盜犯ヲ除キ一般犯罪ハ急角度ニ若減ノ傾向ヲ示スニ至レリ

犯罪件數 今既往ノ犯罪件數ヲ擧グレバ左ノ如シ

犯罪被害件數

年次	強盜	恐喝	盜	竊盜	橫詐	領欺	其ノ他	計
昭和十四年	四七七	九九〇	八四	六八三	五三	二	一六七	九一四
昭和十三年	五三三	九九二	〇二	八三三	三四	一	一八二	〇五八

年次	強盜	恐嚇 橫領	詐欺 領欺	其 他	計
昭和十二年	七七七	一〇七、六一九	八八、三七五	一九、七二二	一九七、四〇四
同十一年	七九〇	一〇一、六四三	九五、〇一一	一九、七二〇	一九七、四〇四
同十年	八三九	九八、〇九〇	一〇〇、七九一	一九、七二〇	一九七、四〇四
同五年	一六、一〇〇	九七、三二〇	七九、一九三	一七、八〇三	一九七、四〇四
同元年	一七、七〇	八二、五二二	五三、九九三	一六、九八三	一九七、四〇四
大正十二年	二二、五三	六〇、三三三	三八、一〇九	一〇、六〇三	一九七、四〇四

第四節 警 防

防空ノ概要 朝鮮ニ於ケル防空ハ朝鮮總督府ト朝鮮軍トノ間ニ防空協定ナル取極メヲ行ヒ主要地域ノ防空ヲ實施セルニ始マリ今次事變ニ際シテモ當初ハ右協定ニ基キ防空ヲ實施セリ然ル處支那事變ノ擴大國際情勢ノ緊迫化等ニ依リ到底此ノ儘推移スルヲ許サザル情勢ニ立至リタルヲ以テ昭和十二年十一月勅令ヲ以テ朝鮮ニ防空法ヲ施行シ以テ防空協定ニ依ル不便ト缺陷ヲ除クニ強力ニシテ統制アル防空ヲ實施スルコトナリ今日ニ及ベリ

而シテ現在ニ於ケル防空機關ハ朝鮮總督府ニ昭和十四年二月防護課ヲ新設シ防空事務ト水火消防ノ事務ヲ一括管掌スルト外各道ニハ警察部警務課ニ防空係ヲ設ケ道内全般ノ防空事務ヲ掌理シ尙防空上重要ナル府邑ハ道知事ノ指定ニ依リ規模大ナル施設又ハ事業園ノ管理スル施設ニ

就テハ朝鮮總督ノ指定ニ依リ夫夫防空計畫設定者トシテ定メラレタル所ニ基キ防空ヲ實施シツ
ツアルモ尙半島防空ノ重要性ニ鑑ミ一層防空態勢ノ強化確立ヲ計ル爲地方廳ニ於ケル警防機構
ノ強化擴充ヲ初メ目下夫夫施策中ナリトス

警防機關ノ概要 防空消防永防其ノ他警防ニ從事スル機關トシテ從來防護團消防組水防團等

ノ團體アリタルモ之等團體ハ其ノ組織目的指導系統等ヲ異ニシ更ニ業務上重複錯綜スルモノア
リ一朝有事ニ際シ統制アル活動ヲ期待スルコト困難ナル實情ニ在リタルヲ以テ時局ノ要求ニ基
キ之等團體ヲ改組統合シテ其ノ系統ヲ一元化化シ以テ統制アル強固ナル團體ヲ結成スベク昭和
十四年七月府令第一〇四號ヲ以テ警防團規則ヲ制定公布シ同年十月一日全鮮一齊ニ警防團ヲ結
成セルガ同團ハ通知事及警備署長ノ指揮監督下ニ平戰兩時ヲ通ジテ防空及水火消防其ノ他警防
ニ從事スルモノニシテ強固ナル警防機構ノ確立ハ斯ク實現ヲ見タリ尙官設消防機關ハ從來京城
消防署ノミナリニシガ平壤及釜山ノ火災狀況ニ鑑ミ昭和十四年四月新ニ兩府ニ消防署ヲ設置シ火
災警防ニ努メツツアリ

第五節 治安狀況

鮮内ニ於ケル治安情勢ハ滿洲事變以來逐年好轉靜穩化ノ一途ヲ辿リ各種思想運動ノ如キモ漸
次衰微ノ傾向ヲ示シツツ今又支那事變ノ勃發ニ遭遇セルガ事變當初ハ半島民衆中聖戰ノ意義ヲ
解セズ或ハ種種ノ流言トナリテ事變ノ擴大ニ伴ヒ一時人心ニ不安動搖ノ虞アリシモ當局ノ徹底

的時局認識啓蒙運動ト流言蜚語其他時局ニ伴フ各種不穩行動ノ取締等ニ依リ民心漸ク安定シ更ニ現地ニ於ケル皇軍ノ決定的大勝或ハ各國蠢動ヲ排シ斷乎所信ニ邁進シツツアル毅然タル帝國ノ態度ニ直面シ其ノ實力ヲ再認識シ益々皇國ニ信倚スルノ念ヲ固メ舉國一致非常時局ニ對處セムトスル輿論澎湃トシテ興リ幾多熱誠ナル銃後後援運動ノ展開ヲ見愛國朝鮮ヲ示現併合以來會見ザル劃期的思想界ノ好轉ト民心ノ安定ヲ示セリ

然ルニ最近事變ノ長期化乃至統制經濟ノ強化ニ伴ヒ民衆ノ一部ニハ漸次倦怠的厭戰的氣分ノ萌芽ヲ觀取セザルルノミナラズ一部頑迷ナル不良分子ノ策動跡ヲ絶タズシテ未ダ必ズシモ樂觀ヲ許サザル情勢ニアリ

第十五章 衛生

第一節 衛生施設

往時ノ状態 往時朝鮮ニ於テハ衛生状態極メテ不良ニシテ現代の學識技能ヲ有スル朝鮮人醫師殆ド無ク病者ハ先ヅ巫女賣ト等ノ言ニ聽キテ醫療ヲ避ケントスルノ風習アリ社會的衛生施設亦甚ダ不備ニシテ飲料水ノ如キモ多クハ飲用ニ適セズ各種ノ傳染病常ニ流行シ殊ニ肺ヂストマ及十二指腸蟲病ノ如キハ各地ニ蔓延シテ殆ド停止スル所ヲ知ラズ醫療機關トシテ稍見ルベキモノハ京城其ノ他一小部地方ニ於テ内地人醫師及外國宣教師醫師ノ醫療ニ從事スル者アルニ過ギザリキ

醫療施設 茲ニ於テ保護政治ノ當初統監ハ醫療衛生状態ノ改善ヲ以テ急務ノ一ナリト爲シ其ノ中樞機關トシテ中央ニ大韓醫院ヲ開設セシメ次第道慈惠醫院設置ノ端ヲ啓キ且起業公債ノ一部ヲ割キ主要都市ヲシテ上水道ノ敷設ニ着手セシメタリ本府設置後亦深ク此點ニ留意シ先ヅ醫療機關ノ擴張ニ努メ漸次京城ニ於ケル總督府醫院(舊大韓醫院)ノ規模設備ヲ擴充スルト共ニ各道ニ慈惠醫院ヲ設置シテ廣ク一般診療及窮民救療ヲ行ヒ更ニ併合ノ際下賜セラレタル臨時恩賜金ヲ以テ僻陬地ニ慈惠醫院ヲ増設スルト共ニ各道ニ互リテ巡回診療ヲ開始シ全羅南道小鹿島ニ癩患者ノ療養所タル慈惠醫院ヲ新設シ警察醫及公醫ノ配置ト相俟チテ窮民救療施設ノ普遍充實ヲ圖

リ更ニ進ミテハ朝鮮人ノ多數移住シ醫療機關ノ最モ缺乏セル國境對岸地方ニ對シテ或ハ巡廻診療ヲ開始シ或ハ慈惠醫院ヲ新設シ或ハ囑託醫ヲ配置シ域外ノ移住民ヲシテ新政ノ惠澤ニ霑ハシメタリ然ルニ大正十三年度ニ於ケル政府ノ行政及財政整理ニ際シ總督府醫院及全羅南道小鹿島醫院ヲ除クノ外從來ノ道慈惠醫院ハ大正十四年度ヨリ道立醫院トシテ全部各道地方費ノ經營ニ移管シ從來使用ノ土地建物物品等ハ全部地方費ニ讓與スルト共ニ總督府醫院及濟生院特別會計ニ屬シタル維持資金約四百萬圓ヲ各道ニ分讓シ之ヨリ生ズル利子醫院收入及國庫補助金ヲ以テ經營スルコトトナセリ

衛生施設 本府ハ又保健衛生改善ノ急務ナルヲ認メ先ヅ飲料水ノ改良方法トシテ京城水道ノ買收擴張仁川平壤鎮南浦各水道ノ敷設ヲ完成シ釜山・木浦・群山・元山其ノ他市街地六十餘箇所ニ對シ工費ノ五分ノ一乃至三分ノ二ヲ補助シテ水道敷設ヲ助成シ又各道ニ補助シテ共同井戸ノ掘鑿ヲ獎勵シ傳染病及獸疫ノ豫防ニ付テハ每年多額ノ國費ヲ支出シテ機宜ノ措置ヲ講ジ朝鮮ニ於テ天然痘ノ流行年猖獗ヲ極メシニ鑑ミ特ニ種痘ヲ勵行シテ著シク其ノ病勢ヲ局限シ除穢事業其ノ他一般保健衛生ノ取締ニ付テモ亦常ニ之ヲ勵行シ諸般施設ノ進捗ト共ニ稍衛生狀態ノ面目ヲ改ムルコトヲ得タリ

最近ノ施設 然レドモ上叙施設ハ未ダ以テ十分ナリト謂フヲ得ズ殊ニ朝鮮現在ノ衛生狀態ニ鑑ミルトキハ今後尙調査研究ヲ要スル事項極メテ多ク本府設置ノ初ニ於テ適切ナリト思考セル施設モ今日ノ情勢ヨリ之ヲ觀レバ漸ク其ノ缺陷ヲ感ズルモノアルヲ以テ本府ハ益之ガ改善ニ意

ヲ致シ文化政治ノ充實ヲ期スル爲既設醫院ノ増改築診療分科ノ増置看護婦助産婦ノ養成等ヲ實施スルト共ニ大正十四年道立醫院ニ改メタル後ニ於テモ樞要地金泉鎮南浦新義州大田沙里院鐵原仁川延吉局子街元山利川安城洪城北靑安州長箭及三陟ノ十六箇所ニ道立醫院ヲ新設シ又僻陬地ニ公醫ヲ増配シテ醫療機關ノ完成ヲ期シ以テ益濟生救療ノ實ヲ舉ゲントス尙龍井延吉兩診療所ハ昭和十三年十二月一日滿洲國治外法權撤廢竝ニ南滿洲鐵道附屬地行政權移讓ニ伴ヒ之ヲ滿洲國ニ移讓セリ又癩豫防撲滅ノ爲昭和七年癩豫防協會ヲ設立シ一般ノ寄附金ニ依リ撲滅施設ヲ助成スル計畫ヲ樹テタルニ豫想外ノ好成績ヲ舉ゲタルヲ以テ全羅南道小鹿島ヲ買收シ一大療養所ヲ建設セリ又結核豫防ニ關シテハ畏クモ 皇后陛下ニ於カセラレテ國內ノ結核蔓延ヲ御憂慮アラセラレ昭和十四年四月二十八日內閣總理大臣ヲ召サセラレ多額ノ御內帑金御下賜アリ依テ政府ノ御意旨ヲ奉體シ財團法人結核豫防會ヲ設立シ之ヲ内地外地ニ互ル中央團體トシテ結核豫防上必要ナル諸事業ヲ行フコトトナリシガ五月二十六日設立ノ許可ヲ得タリ依テ朝鮮ニ於テハ財團法人結核豫防會朝鮮地方本部設立ノ許可ヲ受ケ今後本病撲滅ノ有力ナル民間團體トシテ政府ノ事業ヲ支援スルコトトセリ尙各道ニ衛生技術員ヲ置キ海港地ニ港務醫官及同醫官補ヲ増置シテ保健及防疫ノ事ニ當ラシメ又汚物掃除ノ完璧ヲ期スル爲昭和十一年六月朝鮮汚物掃除令ヲ同年十二月同令施行規則ヲ公布シ昭和十二年十月ヨリ施行)以テ漸次衛生事務ノ根本的刷新ヲ期シツツアリ

一 醫療機關ノ擴張及衛生技術員ノ增置

梗概 總督府始政以來京城ニ總督府醫院(現在ノ京城帝國大學醫學部附屬醫院)ヲ各道樞要ナル箇所ニ慈惠醫院ヲ設置シ且鮮内各地ニ内鮮人公醫ヲ配置シテ診療ニ當ラシメ時運ノ進展ニ伴ヒ漸次之ヲ擴張シ現在右大學醫院ノ外京城醫學專門學校附屬醫院龍山鐵道醫院道立醫院四十二公醫五百人ヲ算スルニ至レリ

醫院ノ擴充 既設總督府醫院及各道慈惠醫院ハ年ト共ニ益其ノ聲價ヲ高メタルモ設備内容共ニ大ニ改善充實ヲ要スベキ點アルニ鑑ミ屢ニ大正八年度ヨリ同十二年度ニ互リ繼續費二百五十萬圓ヲ以テ院舎ノ擴張職員ノ増置及優遇ニ關スル計畫ヲ樹テ之ガ實現ニ努メツツアリシモ更ニ救療ノ的確敏速ヲ期シ民心ノ安撫ニ資センニハ尙未ダ充分ナラザルモノアルヲ以テ更ニ其ノ計畫ヲ擴張シ大正九年度ニ於テ前記繼續費ニ四百五十九萬餘圓ヲ追加シ年限ヲ同十四年度迄ニ延長シテ總督府醫院院舎ノ増改築ヲ爲シ分科ノ完成ヲ遂ゲ同時ニ之ニ要スル醫員ノ増置優遇ヲ圖リ更ニ慈惠醫院十三箇所ヲ増設シテ救療機關ノ普及ヲ期シタルガ中央政府ノ財政緊縮方針ニ基キ醫院新營費ヲ約三十萬圓削減シ本擴張計畫ノ完成ヲ同十七年度迄繰延中偶關東地方震災ノ爲事業公債打切ノ結果該擴張計畫ハ一時中止スルコトナリ前記ノ如ク大正十四年度ヨリ道地方費ノ經營ニ移管セラレタルモ變ニ豫定シタル醫院ノ新設ニ對シテハ相當國庫補助ヲ與ヘ之ガ完成ヲ期シタル外地方ノ實情ニ依リ必要ノ地ニハ道立醫院ヲ新設セリ

公醫

朝鮮ノ僻地ニ於テハ醫師ノ分布極メテ稀薄ニシテ醫藥ノ不便少カラズ爲ニ天壽ヲ全クスルコト能ハザル者アルヲ慮リ大正二年公醫ノ制度ヲ布キ主トシテ一般ノ診療ニ從事セシムルト共ニ兼テ官署ノ衛生事務ニ從事セシムルコトシ大正三年四月ヨリ之ヲ實施シ全鮮ニ百三十人ノ醫師ヲ配置シタルニ頗ル良好ノ成績ヲ收メタルモ尙不足ヲ告グルヲ以テ大正十年及同十二年度ニ於テ定員及手當ヲ増額シ之ガ充實ヲ圖リ同年度ニ於テハ定員ヲ二百二十八人ニ増加シ一人當手當平均一千五百圓ヲ給シ極力優良ナル醫師ノ招聘ニ努メタリ然ルニ交通甚シク不便ナル場所ニ在リテハ尙醫師ヲ得ルニ困難ナルヲ以テ此等地方ニ對シテハ當分ノ間限地醫師ヲ公醫ニ採用スルコトヲ認メ之ガ缺陷ヲ補ヒツツアリシガ昭和六年度ノ整理節約ノ爲定員ヲ百八十三人ニ減少シタルヲ以テ豫算ノ範圍内ニ於テ出來得ル限り多數ノ公醫ヲ配置スルコトニ努メタル結果昭和十四年末ニ於テハ公醫數三百人ニ達スルニ至レリ然レ共内地ノ府縣ニモ比シベキ面積ヲ有スル大郡ニ於テ僅ニ一人乃至二人ノ公醫ヲ有スルニ過ギザル地方多ク朝鮮人ノ多數ハ今尙朝鮮在來ノ醫業者タル醫生ノ診療ニ俟ツノ狀況ニシテ公醫ノ増置ト醫療機關ノ普及ハ實ニ現下ノ急務ナリトス

衛生技術員等ノ増員

從來各道ニハ衛生技術員ノ配置ナク爲ニ各地ニ於ケル傳染病及地方病病源ノ檢索豫防ニ關シ遺憾少カラザリシヲ以テ大正九年度ニ於テ各道ニ技師十三人技手二十六人ノ増員ヲ行ヒ衛生施設上遺漏ナカラシメシコトヲ期シタリ尙海港ノ檢疫ニ關シテハ從來釜山仁川及元山ノ三港ニ道港務警官及醫官補ヲ置キタリト雖惡疫ノ侵入ニ際シテハ其ノ他ノ海港亦

危険少カラザルヲ以テ更ニ前記三港並群山水浦鎮南浦清津及羅津ニ要員ヲ増加又ハ配置シ以テ海港檢疫ノ完備ヲ圖レリ

二 衛生試験及細菌検査

衛生試験 ハ飲食物及飲食用器具其ノ外藥品衛生材料等ノ改善並取締上必須ノ手段ナルガ故ニ當初警務總監部ニ衛生試験室ヲ置キ更ニ大正二年以來必要ニ應ジテ遂次各道ニ衛生試験室ヲ附設シ大正十年ニ於テ之ガ設置ヲ了セリ

試験件數 本府並各道衛生試験室ニ於ケル昭和十四年中ノ衛生試験件數ハ五萬六千八百六件内箇四萬六千二百七十件同否九千七百九十九件ニシテ否中ノ主ナルモノハ飲料水ノ三千八百五十七件清涼飲料水及氷雪ノ一千八百八十四件藥品及賣藥ノ一千八百六十七件酒類ノ七百九十一件飲食器具類ノ五百八十一件鐘錶類ノ五百二件等アリ仍テ將來益試験ヲ勵行シテ衛生上ノ危害豫防ニ努メントス

細菌検査 朝鮮ニ於ケル傳染病ハ四季殆ド絶ユルコトナキ狀況ナルニ拘ラズ從來各道ニハ細菌検査室ノ設置ナク防疫上ノ一大缺陷タリシガ大正九年ニ於ケルコレラ豫防ノ爲各道ニ之ガ設置ヲ見ルニ至レリ而シテ傳染病豫防液豫防内服藥・向血清及診斷液流行性感冒豫防液恐水病豫防劑及狂犬病豫防劑ハ本府細菌検査所ニ於テ製造シ有料又ハ無料ヲ以テ各地ニ之ヲ配給シ其ノ需要年年増加シツツアリ

三 阿片取締ノ勵行

取締令ノ公布 平安北道及咸鏡南北道地方ニ於テハ對岸滿洲ノ弊風ヲ受ケ戻ニ罌粟ヲ栽培シ阿片ノ製造ヲ爲ス者アリシガ歐州戰亂中藥品類ノ暴騰ニ伴ヒ阿片製造ヲ爲ス者頗ニ激増セシヲ以テ此等ニ對シテハ從來其ノ栽培者アル各道ニ於テ夫夫規程ヲ設ケ其ノ自由耕作ヲ禁止セリト雖規定區區ニ互リ取締ノ徹底ヲ期スルヲ得ズ加之阿片ノ製造授受等ニ關シテモ根本的取締ヲ加フルノ必要アリシヲ以テ大正八年六月朝鮮阿片取締令及同令施行規則ヲ發布シ阿片製造ノ許可ヲ受ケタル者ノ外罌粟ノ栽培ヲ爲スコトヲ嚴禁シ之ガ栽培區域ヲ限定シ製造シタル阿片ハ毎年總テ政府ニ納付セシメ其ノ自由販賣ヲ禁止スル等極メテ精密嚴密ナル取締規定ヲ設クルト共ニ政府ニ收納シタル阿片ハ一定ノ標準ニ依リテ賠償シ更ニ之ヲ特定ノ製藥業者ニ拂下グルコトトセリ

然ルニ民間ニ於ケル製藥者ヲシテモルヒネ類ノ製造ヲ爲サシムルトキハ之ガ取締ノ徹底ヲ缺クノ虞ナルヲ以テ昭和二年年限リ右製藥者ニ對スル阿片拂下ヲ廢止シ昭和四年度ヨリ政府ニ於テモルヒネ類ノ製造及賣下ヲ開始セリ

罌粟ノ栽培 ニ付テハ醫藥用阿片拂底ノ現狀ヲ考察シ其ノ需給關係ヲ標準トシテ一箇年約一千五百町歩ヲ限リ栽培ヲ許可スルノ方針ヲ採リタルモ當初平安北道及咸鏡南北道等ノ國境地方ヲ對シテ阿片製造ニ經驗乏シキ南鮮地方ヲ指定セシヲ以テ成績不良ノ爲中途耕作ヲ廢止スル者續

出シ大正九年ニ於テハ栽培面積僅ニ九十四町歩ニ過ギズ製造量著シク減少セシヲ以テ同十年ニ於テハ威鏡北道ヲ加ヘ總面積一千九百町歩ヲ指定セリ之ガ爲稍耕作面積及阿片製造量ノ増加ヲ見ルニ至リタルモ爾後藥品ノ時價下落ノ爲地味肥沃ナル南鮮地方ニ於テハ對抗作物ニ比シ利益少キ爲殆ド之ガ耕作ヲ廢止シ今ヤ僅ニ京畿道江原道及威鏡北道等ニ於テ之ガ製造ヲ繼續スル狀態ナルヲ以テ阿片收納量ハ漸次減少シテ當初ニ於ケル豫定ノ二三割ニ過ギザリシガ昭和四年度ニ於テハ威鏡北道ニ於テ栽培ノ増加ヲ見タルヲ以テ栽培面積七百五十二町餘ヲ算シ阿片四百一貫ヲ收納セルモ昭和五年度ハ稍栽培面積減少セル爲其ノ收納量モ減少シ三百七十三貫餘ナリ然ルニ昭和五年度ヨリ麻藥類中毒者登錄規程實施等ニ依リ麻藥製造原料トシテノ阿片ノ需用漸次増加シタルト威鏡北道ニ於テハ罌粟栽培ヲ希望スル者増加シ昭和十三年度ニ於テハ栽培面積五千四百八十八町歩餘阿片收納量七千三百八十九貫餘トナリ更ニ昭和十四年度ニ於ケル栽培面積ハ一躍六千六百五十町歩ニ増加セシモ阿片收納量ハ旱水害ノ爲十三年度ニ比シ増量ヲ見ズ七千二百九十二貫餘トナレリ

阿片製造

大正八年阿片取締令公布當初ハ栽培者尙乳液採取ノ經驗ニ乏シキト天候其ノ他ノ關係トニ因リ良好ナル成績ヲ舉グルコト能ハザリシガ從來阿片製造ノ經驗ヲ有スル威鏡北道ヲ指定シ漸次良好ノ成績ヲ收メモルヒホ含量ノ如キモ殆ド一定スルニ至レリ製造量ハ藥品價格ノ高低需要ノ増減等ニ依リ多少ノ増減ヲ見ツツアリ今茲ニ大正八年朝鮮阿片取締令實施後ニ於ケル製造量ヲ掲記スレバ左表ノ如シ

阿片製造成績

年 度	栽培面積	收 納 量	
		總 量	一段歩當數量
昭和十四年度	六六五〇 _町	七三九、四九九 _貫	一一〇、〇〇〇 _分
同 十三年度	五〇四八六	七三九、九二四	一四六、〇〇〇
同 十二年度	六、五七七八	七六九、二八四	一、九六、〇〇〇
同 十一年度	二、四〇四二	七二六、二八四	三〇、三九三
同 十年度	二、五七一四	四八九〇、七六八	一、九五、四六六
同 五年度	七、七七四	三、七三三、三二〇	五〇、六五二
大正十四年度	二、四三七	二、三五六、九九	九、六二三
同 八年度	二、一〇八二	二、〇三三、九四〇	八七、六四〇

モルヒネコカイン及其ノ鹽類ノ取締

阿片アルカロイド等ノ麻酔劑ニ付テハ大正九年十二月阿片

條約及國際聯盟ノ方針ニ則リテ取締法規ヲ發布シ其ノ輸移出入ニ關シテハ總督ノ許可ヲ受ケシメ正當需要ノ外再輸移出入ヲ爲サシメズ又輸移入シタル麻酔劑ニ付テハ周到ナル注意ヲ以テ其ノ濫用及不正取引ノ防遏ニ努メタルモ尙違犯スル者アリシヲ以テ大正十二年ニ於テ右法規ヲ改正シ總テ所轄警察署ニ於テ身分證明又ハ認證ヲ受クルニ非ザレバ一切右藥品ノ購入ヲ禁止シ右手續ヲ了シタル者ニ非ザレバ所有所持スルコトヲ禁止シ以テ之ガ取締ノ徹底ヲ期セリ

然ルニ大正十四年二月ジュネーブニ於テ第二阿片會議條約調印セラレ昭和四年一月九日ヨリ

我國ニ對シ其ノ效力發生シタルヲ以テ之ガ所定ニ適從センカ爲ニハ右法令ノミニテハ尙不充分ト認メラルル點アリ且モルヒネ及チアセチールモルヒネ等ヲ專賣ト爲シ之ガ取締ノ完竣ヲ期センガ爲ニハ更ニ強制力アル法規ノ制定ヲ必要トスルニ至リタルヲ以テ昭和十年四月朝鮮麻藥取締令同年八月同令施行規則公布孰レモ同年九月一日ヨリ施行シ一層嚴重ナル取締ヲ爲スコトトセリ

四 麻藥類中毒者ノ取締

朝鮮ニ於ケル阿片煙吸飲ノ弊風ニ對シ明治四十五年三月朝鮮刑事令ヲ公布シ其ノ吸飲ヲ禁ズルト共ニ既ニ癮ニ陥リタル者ニ對シテハ漸禁ノ方法ヲ採リ救療ノ途ヲ講ジタル以來癮者ノ數稍減少セルヲ以テ大正三年九月警務總長ノ訓令ヲ以テ癮者ニ對シテモ吸飲ヲ嚴禁シタルガ未ダ全ク治療セザリシ者ノ中ニハ當時阿片煙ニ比シ法ノ制裁著シク輕微ニシテ且用法比較的簡便ナル麻藥類ノ注射又ハ服用ヲ以テ之ニ代フル者アリシノミナラズ此ノ弊風ハ癮者以外ヘモ波及シ遂ニ今日ノ狀態ニ陥レリ

之ガ爲中毒者多キ京畿道(大正五年七月)ヲ首メトシ相次イデ全羅南北及黃海道等ニ於テハ夙ニ警務部令ヲ發布シ麻藥類ノ注射服用ヲ禁ズルト共ニ地方ニ於ケル有識者團體ト協力シ極力中毒者救治ノ方法ヲ講ジタルモ豫期ノ效果ヲ收ムルコト能ハズシテ中毒者ノ數ハ年ト共ニ増加シ大正十一年末ニ於テ一千五百七十餘名ニ過ギザリシニ同十二年末ニハ一千七百餘人同十三年末ニハ二千七百餘人昭和元年末ニハ三千九百餘人同二年末ニハ五千名ヲ超ユルニ至レリ

而シテ右増加ハ警察其ノ他ニ於ケル調査ガ漸次正確トナリタル關係モアルベキヲ以テ其ノ全部ヲ必シモ實際ノ増加ナリトハ斷ジ難キモ諸種ノ事情ヲ察スレバ尙右數字以上遙ニ多數ノ中毒者アル見込ナルヲ以テ大正十二年ニ於テモルヒネ及其ノ鹽類取締ニ關スル府令ヲ改正シ藥品取得ノ途ヲ斷チ以テ中毒者ノ増加ヲ防止セントセリ然レドモ内地其ノ他ヨリ不正移入ヲ企ツルモノ續出シタルガ爲其ノ目的ヲ達スルコト能ハザリシヲ以テ全羅南道ニ於テハ大正十三年八月慶尙北道ニ於テハ大正十四年十月全羅北道ニ於テハ大正十五年五月何レモ道令ヲ以テ中毒者ノ注射服用ヲ禁ズルト共ニ一面ニ於テハ中毒者ノ治療ヲ行ヒ其ノ效果大ニ見ルベキモノアリ

當時ノ治療ハ主トシテモルヒネ漸減法ニ依リシヲ以テ全治マデニハ多クノ日子ヲ要シタルガ其ノ後京畿道及内地ニ於ケル中毒者治療方法ノ研究ニ依リ前者ニ比シテ著シク短時日ヲ以テ治療セシムルコトヲ發見シタルヲ以テ昭和二年及三年ニ於テハ國費各二萬圓ヲ京畿其ノ他ノ諸道ニ補助シ道ヲシテ治療ヲ行ハシメタルガ其ノ成績極メテ良好ニシテ其ノ收容人員一千百七十人の中一千百三十人ハ完全ニ治療セシムルコトヲ得タルヲ以テ昭和四年度以降ニ於テモ引續キ此ノ方法ヲ以テ毎年約二千人以上ヲ收容治療スル方針ヲ樹テタリ然レドモ現在ノ中毒者以外更ニ新ニ中毒ニ陥ル者及本病ノ特徴トシテ一旦全治スルモ或ハ密賣者ノ甘言ニ欺カレ或ハ其ノ環境ノ支配ヲ蒙リ其ノ毒ヲ續進ス者多キヲ以テ之ヲ防止ノ方法ヲ講ズルニ非ザレバ中毒者ヲ根絶セシムルコト不可能ナリ

之ヲ爲昭和五年三月府藥類中毒者登錄規程ヲ發布シ既ニ中毒ニ陥リタル者ヲ登錄シ指定シタ

ル醫師ヲシテ對症の治療ヲ爲サシムルト共ニ順次道立麻藥類中毒者治療所ニ收容シ之ヲ根治スル計畫ノ下ニ當初中毒者ノ最モ密集シ取締上急ヲ要スト認ムル府面ヨリ着手シ漸次他ノ方面ニ及ボスコトトセシガ昭和五年五月第一回登録終了迄ニ一千九百五十九名以上ノ中毒者ヲ登録セリ而シテ尙引續キ登録ヲ實施シ昭和八年度末ニ於ケル登録中毒者數四千六百二十八名ニ上レリ既ニ中毒ニ陥リタル者ニ對シテハ右ノ方法ニ依リ之ガ根絶ヲ計ルト共ニ一面學校教育及社會教化等ニ依リ新ニ中毒ニ陥ラントスル者ヲ防止スルト共ニ既ニ治癒シタル者ニ對シテモ再ビ之ヲ犯サザルヤウ善導スルコトトセリ然レ共從來ノ方法ノミヲ以テシテハ急速ニ中毒者根絶ノ目的ヲ達スルコト困難ナルニ鑑ミ昭和九年九月本府ニ朝鮮麻藥中毒豫防協會ヲ各道ニ道麻藥中毒豫防協會ヲ設立シ尙必要ナル地方ニハ警察署ニ其ノ支部ヲ置キ官民協力シ麻藥類及中毒者ノ取締指導監督ニ當リタル結果其ノ成績見ルベキモノアリ昭和九年末ニ於テハ登録中毒者三千七十六名ニ減少シタリ尙昭和十年朝鮮麻藥取締令發布セラレ麻藥ノ取締ヲ一層嚴重ト爲スニ及ビ其ノ成績益顯著ナルモノアリ昭和十三年末ニハ登録中毒者僅ニ九名ニ減少シ翌十四年度末ニアリノハ僅カク七名ヲ算スルノミトナレリ

第二節 傳染病

總況 朝鮮ニ於テハ由來衛生狀態不良ニシテ時時傳染病ノ流行アリテ往往猖獗ヲ極ムルモノアリ就中コレラ痘瘡腸チフス赤痢發疹チフス猩紅熱ヲ以テ其ノ慘害ノ大ナルモノトス民衆中今

尙迷信ニ囚ハレ衛生思想ノ缺如セル者多ク動モスレバ豫防措置ヲ忌避シ往往傳染病ヲ隱蔽スル者アリ防疫上所期ノ目的ヲ達スルコト容易ナラズト雖近時衛生施設及取締ノ進步ニ伴ヒ漸次良好ノ趨勢ニ在リ

コレラ　ハ流行ノ歴史頗ル古ク李朝以前ヨリ既ニ幾度カ非常ノ慘害ヲ逞ウセシコトアリ明治二十八年ニハ平安北道ノミニ於テ該病死者六萬以上ヲ同三十五年ニハ京城ノミニテ死者一萬ヲ出シタリト云フ然レドモ該病毒ハ概ネ域外ヨリノ侵入ニ係リ年ニ依リ著シキ消長アリ殊ニ併合後衛生施設ノ進步ニ伴ヒ往時ノ如ク甚シキ流行ヲ見ズ大正二、三、四及六、七年ノ如キハ殆ンド患者ノ發生ヲ見ザリシガ同八、九兩年ニ於テハ東亞方面一般ノ大流行ナリシヲ以テ夙ニ國境線海港等ニ於テ侵入防止策ヲ講ジ特ニ巨費ヲ投ジテ極力之ガ防遏ニ努メタルニモ拘ラズ病勢猛烈ヲ極メテ大正八年ニハ患者約一萬七千死者約一萬一千同九年ニハ患者約二萬四千死者約一萬三千ヲ出スニ至レリ然レドモ之ヲ舊時ノ流行ニ比スレバ著シク慘害ヲ局限セルモノト謂フヲ得ベシ而シテ大正十年ニ於テハ前年該病ノ流行激甚ヲ極メ又ハ其ノ終熄比較的遅カリシ地方ノ住民中警戒ノ必要アリト認ムル者約一萬二千人ニ對シ年初特ニ糞便検査ヲ施行セシガ幸ニ一人ノ保苗者ヲモ發見セズ之ニ依リ朝鮮ノ病源地ニ非ザルコトヲ證明シ得タリ隨テ同年六月頃ヨリ上海及内地諸府縣ニ該病患者發生セシモ朝鮮ニ於テハ海港檢疫並豫防注射ヲ勵行シ且防疫思想ノ普及ヲ圖リシ爲釜山港及方魚津港ニ入港シタル船舶ニ於テ保苗者各一人ヲ檢出シタルノミニシテ未然ニ之ヲ防止スルコトヲ得タリ

大正十一年ニハ七月以來北支南滿及楊子江岸ノ各地ニ該疫猖獗ヲ極メシヲ以テ此等ノ流行地方ヨリ來航スル船舶ニ對シ停留檢疫ヲ行ヒ次デ九月初旬性質極メテ猛烈ナル該病毒ガ福岡全市ヲ襲ヒ忽チニシテ附近ノ諸縣ニ蔓延スルヤ朝鮮ハ此等ノ地方ト最モ密接ナル關係ヲ有シ加フルニ時恰モ漁船ノ來往最モ頻繁ナル季節ニ際シ取締容易ナラザリシヲ以テ常時海港檢疫所ノ外特ニ臨時海港檢疫所及船舶監視所ヲ設ケ尙此等沿岸港浦ノ住民中船舶業者及海上勞働者等約六千萬人ニ對シ豫防注射ヲ施行シ且衛生講話及活動寫真等ニ依リ衛生思想ノ向上ヲ圖ル等嚴ニ警戒ヲ加ヘタルモ不幸ニシテ九月中旬以來平安北道龍川郡及義州郡ニ支那系統ニ屬スル患死者及保菌者ヲ出シ尙慶尙南道昌原郡猪島ニ於テ内地系統ニ屬スル保菌者一名ヲ發見シ又内地ニ於テハ更ニ太平洋沿岸各府縣ニ傳播シ加之一衣帶水ノ滿洲安東縣地方ニハ日日多數ノ罹病者續出セルニ付新義州檢疫所ニ於テ旅客及出稼苦力ノ停留檢疫ヲ行ヒ安東縣新義州驛間及新義州驛平壤驛間各列車乗客ノ健康狀態ヲ查察シ鴨綠江沿岸ニハ交通者ノ監視所ヲ設置シ且汽車沿道住民中鐵道從業員接客營業者同家族其ノ他合計約百萬人ニ對シ豫防注射ヲ施行シ百方防疫ニ努メタル結果略其ノ目的ヲ達シ平安北道ニ於テ眞性コレラ患者四十人ヲ出シタルノミニシテ終熄セシムルコトヲ得タリ

大正十二年夏季ニ於テモ支那上海ニコレラ流行シ何時病毒ノ侵襲ヲ受クルヤモ計リ難キ狀態ニ在リシヲ以テ十二年ニハ八月一日ヲ以テ上海ヲコレラ流行地ト指定シ同地方ヨリ來航スル船舶ニ對シ停留檢疫ヲ行ヒ一面危險地方住民約三十一萬人ニ對シ豫防注射ヲ實施シタリ又十三

年ニハ流行地ノ指定及停留檢疫ヲ施行セザリシモ其ノ他ノ措置ニ付テハ十二年同様ノ措置ヲ講ジ其ノ襲來ヲ阻止スルコトヲ得タリ

大正十四年ニハ七月以降上海ニコレラ發生シ相當流行ヲ呈スルニ至リシヲ以テ八月十五日告示ヲ發シ同地方ヨリ來航スル船舶ノ停留檢疫ヲ開始スルト共ニ第一次ノ豫防策トシテ西南鮮諸道危險地帯ノ住民十二萬餘人ニ對スルコレラ豫防注射ヲ實施シ引キ續キ警戒中ノトコロ當時内地ニ發生シツツアリシコレラハ我が慶尙南北兩道沿岸ノ盛漁場ニ殺到セル關門・阪神・四國地方ノ漁業船舶乗組員タル保菌者ニ依リ病毒ヲ齎シ十月二十日慶尙南道蔚山郡東面ニコレラ患者ノ初發ヲ見タルヲ首トシ次デ慶尙北道ニ傳播スルニ至レバ以テ兩道竝隣接全南江原諸道ニ急遽防疫職員ノ大動員ヲ行ヒ特ニ船舶乗組員及附近住民ニ對スル豫防注射及保菌者ノ檢索等ニツキ晝夜兼行之ヲ實施シ短時日間ニ於テ十六萬二千七十三人ノ豫防注射竝四萬六千七百四十六人ノ保菌檢査ヲ實施シテ急速ニ十一人ノ保菌者ヲ發見シタル等防疫ノ勵行ニ依リ發生以來患者六人其ノ地域二道二郡二面患者實在日數二十七日ニシテ十一月十五日ヲ以テ全ク終熄セシムルコトヲ得タリ

大正十五年ニハ六月八日上海ニコレラ發生以來天津營口哈爾濱青島旅順大連等ニ順次蔓延スルニ至レリ本府ハ上海ニ初發以來第一次ハ七月八日第二次ハ八月二十六日ヲ以テ南西北ノ危險地方住民約三十萬人ニ對シ豫防注射ヲ實施シ又八月十日以降海港檢疫ヲ開始スル等充分ナル豫防措置ヲ講ジタルモ八月下旬支那安東縣ニ侵入シ同地ニ於テコレラ屍體及汚染物件ヲ鴨綠江ニ

投ジ江水ヲ汚染シタルヲ以テ九月九日遂ニ我が平安北道ノ鴨綠江岸數郡ニ侵入爆發スルニ至レリ是ニ於テ本府ハ所管道ト聯絡シ二十二人ノ技術官ヲ發生地方ニ應援派遣シ約百萬人ニ對スルコレヲ豫防注射ノ施行ヲ進メ交通者並船舶汽車ニ對スル檢疫ヲ行フ等出來得ル限ノ手段ヲ講ゼシモ防疫着手前既ニ廣汎ナル地域ニ病毒散布シタルヲ以テ鴨綠江一帶ノ沿岸ニ蔓延シ上流ハ江界郡ニ及ビ又魚商ノ交通ニ依リテ平安南道ニ波及シ發生地域ハ平安南北兩道内一府十一郡五百四十面ニ達シ發生繼續期間三十四日患者ノ實在日數四十九日ニ及ビ患者二百五十二人死者百五十九人保菌者十九人ヲ出シ十月二十六日ヲ以テ之ヲ撲滅スルコトヲ得タリ

昭和二年中ニハ例年侵襲ノ虞アル地方民ニ對シコレヲ豫防注射ヲ施行シ又八月以降上海ヲコレヲ流行地ト指定シ上海ヲ發シ又ハ經テ來航スル船舶ニ對シ海港檢疫ヲ實施セルガ幸ニシテ其ノ侵入ヲ免レタリ

昭和四年ニハ上海ヲ首メ大阪和歌山岡山廣島等ノ各府縣ニ發生シ漸次蔓延流行ノ兆ヲ呈セルト又一面同年ハ始政二十周年記念朝鮮博覽會ヲ京城ニ開催スル關係等モアリ其ノ豫防施設ニ付テハ海港檢疫ニ將又豫防注射ニ格段ノ努力ヲ拂ヒタルガ開會直後九月十四日突如仁川府内ニ患者ノ發生ヲ見タリ本病毒ノ侵入經路ニ關シテハ種種調査ノ結果原鹽ノ產地タル山東半島地方ヨリ輸入セラレタルモノニ非ズヤト思料セラル而シテ之ガ豫防ニ付テハ朝鮮博覽會ニ依ル交通ノ激増ト發生地ガ京城ニ接近セル關係上特ニ敏速果斷ナル豫防施設及措置ヲ講ジタル結果其ノ流行ヲ全ク一部ニ局限シ得タリ即チ其ノ期間ニ於テハ最後發生患者ノ九月二十九日迄十六日間又

最終保菌者ノ發生シタル十月五日迄ヲ加算スルモ僅ニ二十二日ニ過ギズ又地域ノ範圍ハ仁川府内七箇町里及初發地ト隣接セル該道富川郡多朱面ノ一箇面ニ止マリ此ノ間發生患者十八名死者十五名保菌者十七名ヲ以テ終熄セリ

昭和七年ニハ朝鮮ノコレラ防疫ノ目標タル上海ニ於テハ例年ヨリ約二箇月早ク四月二十六日初發以來漸次流行狀態ヲ示シタルヲ以テ本府ニ於テハ六月下旬第一次防疫策トシテ同地方コレラ流行地ト指定シ同地ヲ發シ又ハ經テ來航シタル船舶ニ對シ朝鮮最初ノ寄港地ニ於テ停留檢疫ヲ行フコトトシ一面沿海地方海上生活者漁業従事者海產物取扱業者海上運送又ハ運搬業者其ノ他海上關係者及接客業者等二十四萬人ニ對シ豫防注射ヲ實施シ防備スル所アリシガ七月初旬ニ至リテハ上海ハ毎日平均七十名ノ新患者續出スルノ大流行ヲ惹起シ又一面天津芝罘青島其ノ他北支那ニ蔓延流行シ更ニ關東州及滿洲各地ニ發生ヲ見地理上密接不離ノ交渉ヲ有スル朝鮮ニ於テハ一層脅威ヲ深刻ニセルヲ以テ更ニ流行地ヲ追加指定シ海港檢疫ノ嚴行汽車及旅客檢疫ノ施行安東縣方面ヨリノ果實魚介蔬菜等病毒傳播ノ虞アル物件ノ輸入禁止等ノ手段ヲ講ジ且豫防注射ノ實施ニ依リ免疫網ノ擴張ヲ行ヒ鮮内侵襲防止ニ備フルト共ニコレラ發生地方トノ交通運輸取引關係アル地方ニ於テハ死體檢案健康診斷ノ施行等銳意警戒ニ努メタルモ遂ニ八月四日安東ヨリノ系統ニテ平安北道新義州ニ病毒ヲ齎ラシ又八月十七日ニハ問島ヨリノ系統ニテ咸鏡北道鍾城ニ侵入ヲ蒙リタリ而シテ之ガ防疫ニ付テハ交通遮斷隔離消毒ノ徹底ヲ期シ患者及保菌者ノ檢索病毒汚染地域ニ於ケル河海水ノ使用停止漁撈游泳ノ禁止其ノ他各般ノ措置ヲ講ジ一面豫

防注射ノ普及徹底ニ努メ百二十二萬四千餘人ニ實施スル等銳意防疫ニ努メタル結果平北平南咸北京畿ノ四道一府十二郡二十箇面ニ於テ患者七十人保菌者二十一人ヲ出シ内死亡者三十八人ヲ算セシガ十月十二日ノ轉歸ヲ最終トシテ終熄セリ

昭和十二年ニハ九月ニ至リ上海ヨリ内地廣島山口各縣下ニ病毒侵入シ又大連奉天ニモ患者發生シ頗ル脅威ヲ感ジタルヲ以テ海港檢疫ヲ嚴ニシ又全鮮ニ互リ海上生活者竝同關係者鐵道従業員其ノ他約七十萬人ニ對シ豫防注射ヲ施行スル等銳意豫防ニ努メシガ九月二十五日遂ニ釜山ニ患者一名ノ發生ヲ見タルモ爾後保菌者一名ヲ出セルノミニシテ十月下旬終熄セリ

昭和十三年ニ於テハ事變關係ノ餘波ヲ受ケ支那沿岸各地ニコレラ流行ノ微アリタルヲ以テ之ガ對策ヲ樹立シテ銳意警戒中偶々五月二十日上海ニ初發ヲ見タル本病ハ爾來遼原ノ火ノ如ク各地ニ傳播猛威ヲ振ヒ南北支方面ハ勿論滿洲及内地岡山福岡へ傳播シ停止スル處ヲ知ラズ朝鮮ニ於テハ七月十五日上海ヲ一月十七日天津ヲ夫夫コレラ流行地ト指定シ海港檢疫ノ嚴行ニ努メ一面沿岸主要港浦ニ於ケル海上生活者及其ノ關係者七十萬人ニ對シコレラ豫防注射ヲ實施シテ病毒侵入防止ヲ計リツツアリシガ八月十七日仁川港ニ於テ天津ヨリ入港シタル新義州丸船員中ニ保菌者アルヲ發見シ正規ノ措置ヲ講ジタルモ次デ九月五日黃海道殷栗郡金山浦港ニ停泊中ノ漁船ニ患者發生以來釜津海州黃州ノ各郡ノ外平安南道大同龍岡中和ノ三郡及平壤鎮南浦ノ二府ニ傳播續發シタルヲ以テ發生地方ニ於ケル河海水ノ使用停止ハ勿論交通ノ制限特定物件ノ搬出禁止等ヲ實施シ且發生地ヲ中心トスル關係區域内住民二百萬人ニ對シ豫防注射ヲ實施シ極力防疫

ニ努メタルガ黃海道ニ於テハ患者二十一人保苗者四人平安南道ニ於テハ患者二十九人保苗者十
二人ヲ出シ前者ハ十月十二日後者ハ十月二十二日何レモ終熄セリ昭和十四年ニハ五月下旬廣東
香港方面ニ發生アリ六月七日上海ニ傳播シ爾來日日發生數ヲ増加シ流行ノ兆アリタルヲ以テ鮮
内主要港浦ノ海上生活者等三十萬人ニ對シ第一次的コレラ豫防注射ヲ實施シテ危險地帯ノ免疫
網構成ニ努メ且コレラガ漸次其ノ流行區域ヲ擴大スルニ伴ヒ本府ハ九月十六日上海及青島ヲ十
月二十日天津ヲ夫夫コレラ流行地ト指定シテ海港檢疫ノ勵行ニ努メタル結果幸ヒニシテ之ガ侵
襲ヲ防止スルヲ得タリ

痘瘡 痘瘡ハ從來年年四季ヲ通ジテ流行シ殆ド地方病タルノ觀ヲ呈シタリ由來一般朝鮮人ノ
間ニハ迷信行ハレ寧ロ豫防措置ヲ忌避スルノ傾向アリ舊韓國政府ハ明治二十八年種痘規則ヲ發
布シ爾來數次種痘術ノ普及ヲ圖リタレドモ遂ニ實績ノ見ルベキモノナク併合前後ニ於テモ毎年
多數ノ患者ヲ出スノ狀況ニ在リキ仍テ本府始政後ハ警察官其ノ他ノ擔當員ヲシテ懇ニ迷信ヲ訓
誨シテ百方種痘ノ效果ヲ說示セシムルト共ニ痘苗ノ無料配付ヲ行ヒ婦人ニ對シテハ特ニ婦人ノ
種痘施術者ヲ置ク等極力種痘ノ普及ニ努メタル結果病勢漸次減退スルノ傾向アリタルモ大正八
年ニ於テハ春季ヨリ再ビ流行ノ兆ヲ呈シテ患者二千餘人ニ上リ同九年ニ於テハ東亞方面ノ一般
流行ニ伴ヒ劇性ノ病毒侵入シ極力種痘其ノ他豫防方法ノ勵行ニ努メタルニ拘ラズ遂ニ患者一萬
一千五百餘人死者三千六百餘人ヲ出スニ至レルハ遺憾トスル所ナリ而シテ同十年ニ於テハ病勢
多少減退セシモ尙患者八千三百餘人死者二千五百餘人ヲ出シ同十一年春季ニ於テモ更ニ其ノ流

行ヲ見ントスルノ狀勢ナリシヲ以テ種痘普及宣傳用ノ活動寫眞フィルムヲ製作シ流行各地ヲ巡回映寫シテ之ガ豫防ニ對スル民衆ノ覺醒ニ努ムルト共ニ不備ノ點多キ從來ノ種痘ニ關スル規則ヲ廢シテ新ニ朝鮮種痘令ヲ公布シ種痘ノ普及徹底ヲ圖リ其ノ他百方防疫ニ努メタル結果近年ハ往年ニ比シ著シク患者ノ發生ヲ局限スルコトヲ得タリト雖尙相當患者發生シ病毒絶滅ノ域ニ達セズ昭和五年國境地方タル咸鏡南北兩道ヲ襲ヒタル病毒ハ漸次南下シ昭和八年ニハ殆ド全鮮的ニ蔓延シ患者四千九百二十八人死者九百六十六人ヲ出セシヲ遺憾トス之ガ豫防制遏ニ付テハ患者ノ隔離消毒ノ嚴行檢病調査ノ勵行等ト相俟チテ徹底的ニ臨時種痘ヲ施行セルガ昭和十一年中ニハ一千四百人昭和十二年ニハ二百五人昭和十三年中ニハ三十九人ノ患者ヲ出セリ昭和十四年ニハ一月二十六日滿洲國長白縣ヨリ歸來シタル咸鏡南道三水郡下居住者同月二十九日發病痘瘡ト決定セルヲ道内ニ於ケル初發トシ其ノ後之ガ隣接地方ニ一、二名ノ散發アリタルモ何レモ流行ニ至ラズ殆ド終熄シ十月末日現在ニ於テハ僅カニ咸興府内ニ一名咸州郡ニ一名計二名ノ現患ヲ殘セリ然ルニ十一月八日同府城川町ニ患者一名ノ發生アリ下層勞働者間ニ逐日潛行増發アリタルモノノ如ク偶々深夜密行中ノ警察官ニ於テ不審檢問シタル鮮人ノ荷物中ヨリ乳兒患者ノ死體ヲ發見シ之ヲ端緒トシテ府内全般ニ互リ一齊調査ヲ實施シタル結果一時ニ二十八名ノ新患者ヲ發見シタルガ爾來アラユル防疫方法ヲ講ジタルニ拘ラズ全鮮ニ波及シ遂ニ患者六百二十五人ヲ出スニ至レリ

腸チブス

腸チブスノ病毒ハ都鄙ヲ通ジテ四季ニ互リ濃厚ニ各地ニ浸入シ常時發生絶エザル

ノミナラズ何等カ機會ノ乘ズベキモノアルトキハ忽チ爆發的流行ヲ惹起スル等年甚シキ脅威ヲ蒙リツツアリ就中往年ノ平壤府及大正十四年ノ水害地域諸道並昭和三年一月下旬以降京城府内ニ大流行ヲ來シタルハ著シキ例證ニシテ防疫施設及國民保健上大ナル考慮ヲ要スル所ナリ

本病ノ豫防ニ關シテハ年來相當考究ヲ遂ゲ極力防疫ニ努メツツアルガ病原體保有者ノ檢索ヲ行ヒ之ニ對スル取締ヲ充實スルニ非ザレバ到底流行ノ素因ヲ阻止スルコト困難ナル情勢ニ在ルコトヲ認メ之ガ取締ニ關スル法規ヲ一部改正シ昭和三年六月一日ヨリ之ヲ施行シ爾來銳意病後繼續排菌者及健康保菌者ノ檢査及檢索ニ努メ以テ取締ヲ勵行スルト共ニ夙ニ飲料水ノ改善活動寫眞衛生講話展覽會宣傳ポスター配付等アラユル手段方法ヲ講ジ民衆衛生思想ノ向上ヲ圖リ一面本府製造ニ係ル豫防液ヲ警察署ニ配付シ無料注射實施普及ニ意ヲ用ヒ更ニ又昭和七年ヨリ本府ニ於テ腸チブスバラチブス豫防内服藥ヲ製造シ一般ニ賣下ゲ之ガ服用ヲ慫慂シツツアルガ昭和十二年ニハ五千四百七十七人昭和十三年ニハ五千八百五十五人昭和十四年ニハ七千人ノ患者ヲ出セリ

赤痢 赤痢モ亦四時常在ノ觀ヲ呈シ年年各地ニ多數發生スルヲ以テ患者發見ニ付テハ他ノ傳染病ト等シク常ニ周密ナル檢病的戶口調査ヲ勵行シツツアリト雖容易ニ之ガ終熄ヲ期スル能ハズ仍テ豫防ノ根本策トシテ腸チブスト同様病原體保有者ノ檢査ヲ行ヒ保菌者ノ取締ヲ嚴ニスルト共ニ清潔方法ヲ勵行シ上水下水ノ改良ヲ圖リ來レルガ近時經口免疫法ノ研究進歩ニ伴ヒ本府ニ於テハ昭和七年七月ヨリ之ガ豫防内服藥ヲ製造シ一般ニ賣下ゲ服用ヲ慫慂スル等之ガ防遏ニ

努メツツアリ而シテ本病ハ昭和十二年ニハ四千三百二十九人昭和十三年ニハ四千九百五十七人昭和十四年ニハ六千七百十四人ノ患者ノ發生ヲ見タリ

發疹チブス

發疹チブスハ大正八年患者八百餘人ヲ出シタル以後年年數十人ノ患者ヲ出スニ止マリ未ダ流行ト稱スベキ程度ノモノニ非ザリシガ大正十三年二月初旬京畿道ヲ中心トシテ附近各道ニ傳播シ遂ニ病竈地ヲ形成スルニ至リ爾來流行絶エズ昭和十二年ニハ八百九十人昭和十三年ニハ五百二十六人昭和十四年ニハ一千二百七十六人ノ患者ヲ出シタル狀況ナルヲ以テ一般豫防策ノ外吸血昆蟲ノ驅除及腸チブストノ類似鑑別ヲ嚴行スル等防疫ニ努メツツアリ

猩紅熱

朝鮮ニ於ケル猩紅熱ハ主トシテ都市在住内地人兒童間ニ發生シ殊ニ主要都會地ニ於テハ屢大流行ヲ起シ兒童保健上大ニ憂慮スベキモノアルノミナラズ之ガ爲ニ其ノ教育上少カラザル障害ヲ惹起シツツアリ昭和十二年ニハ九百三十七人昭和十三年ニハ七百六十五人昭和十四年ニハ七百二十人ヲ算セリ而シテ之ガ豫防制遏ニ關シテハ昭和二年以降猩紅熱感受性試驗及豫防注射ヲ實施シ相當成果ヲ收メタルヲ以テ爾來引續キ各道ニ於テ實施中ナリ

爾餘ノ傳染病

ニ在リテモ年年各地ニ流行スルコトアルヲ以テ清潔法ノ施行・飲食物ノ取締並醫師其ノ他住民ノ患者届出ヲ督勵シ一面檢病的戶口調査ヲ勵行シテ患者ノ早期發見ニ努メ其ノ他豫防注射及細菌検査ノ施行等極力防疫措置ヲ講ジツツアリ今最近ニ於ケル傳染病患者發生數ヲ表示スレバ左ノ如シ

傳染病患者

年次	コレラ	赤痢	腸チブス	チブス	痘瘡	発疹	猩紅熱	ナリフ	流行性脳脊髄膜炎	合計
昭和十四年	1	六七二四	七〇〇〇	九七七	六二九	一一七七六	七〇〇	二七三六	二一九	一九八四九
同 十三年	五〇	四九五七	五八五五	六〇〇	三九	五三六	七六五	二四九〇	三六九	一五六五一
同 十二年	1	四三三九	五四二七	三八九	二〇五	八九〇	九三七	二二六二	一八九	一四七二八
同 十一年	1	四五八四	六七四六	五〇七	一四〇〇	一三〇四	一一四七	一八五六	三三三	一七八六九
同 十年	1	三六七五	七四九六	七〇七	一三七三	一一三四	一一二〇	一七五一	五一七	一七六七三
同 五年	1	二〇五二	七九五四	四〇二	一四二八	一六八三	一四九五	八四六	四八	一五八九八
同 元年	二五二	二二七七	五二七四	三七二	一〇一〇	一一三九	七九八	四九七	一一	一一六一

第三節 地方病及慢性傳染病

肺チストマ 地方病中其ノ主ナルモノハ肺チストマ十二指腸蟲・マラリヤ等ニシテ其ノ分布地域及患者數ハ別表ノ如シ而モ右ハ主トシテ警察官ガ公醫其ノ他ノ醫師ニ就テ調査シタル數ニ過ギザルヲ以テ實際ノ數ニ至リテハ恐ラク數倍乃至十數倍ニ達スベク從ツテ民衆ノ健康ヲ阻害シ作業能率ヲ減退セシムルコト極メテ大ナリ然ルニ民度低キト衛生思想ノ缺如トニ因リ未ダ何等ノ豫防施設ナキヲ以テ將來漸次民衆ノ自覺ヲ促スト共ニ相當ノ施設ヲ講ズルノ要アリ

本府ハ之ガ豫防對策トシテ大正十二年以來傳染病及地方病研究費(六、七、八)ヲ計上シ先ヅ當初二箇年ニ於テハ肺チストマノ調査ヲ爲サシムベク各道ヲシテ一齊ニ特定ノ部落ヲ選定シ技術的調

查ヲ爲サシメタルガ人口對罹患者率頗ル濃厚ニシテ甚シキハ幼者ヲ除ク外大部分之ニ罹リ活動能力ヲ喪失シツツアルヲ知ルニ至レルヲ以テ大正十二年ニハ肺チストマ豫防宣傳活動寫眞ヲ作成シテ肺チストマ豫防ニ關スル知識ノ普及ヲ計ルト共ニ同十三年六月ニハ罹病原因タル蟹類ノ採食及授受禁止ニ關スル府令ヲ發シ之ガ禁遏取締ヲ嚴ニシ一面罹病者ノ治療方法ヲ講ズルト共ニ豫防知識ノ啓發ニ努メ來リシガ其ノ後十年ヲ閱シ蟹類生食ノ危險周知セラレ肺チストマ患者ハ漸次減少ヲ見ルニ至レリ而シテ此等蟹類ハ火食スルニ於テハ人體ニ肺チストマヲ感染セシムル虞ナキノミナラズ農村疲弊ノ折柄相當食用トモナリ經濟的價值僅少ナラザルニ鑑ミ昭和九年八月一日限リ該府令ヲ廢止シ其ノ取締ヲ道知事ニ委シ地方ノ實情ニ即セシムルト共ニ蟹類火食ノ風習ヲ馴致スル方策ヲ採リツツアリ

其ノ他ノ地方病 十二指腸蟲・マラリヤ等ノ地方病ニ付テハ昭和二年以前ニ於テハ經費ノ關係上未ダ技術的調査ヲ開始スルニ至ラザリシト雖其ノ病根柢深クシテ看過シ能ハザルモノアルヲ認メマラリヤニ對シテハ基礎調査ニ着手セルヲ以テ此ノ實狀ヲ基礎トシ對策ヲ講ズベク考究中ニ屬ス

鮮内住民ノ大部分ハ食需品ニ對スル調理嗜好ノ關係上幾多ノ腸内寄生蟲ヲ保有シ衛生保健ノ障害ヲ惹起シツツアルハ夙ニ喧傳セラレタル所ナリト雖未ダ其ノ真相ヲ捕捉スルコト能ハザルモノアリシヲ以テ大正十四年以來各道ニ對シ學生及農村生活者ニ就キ(小範)腸内寄生蟲ノ調査ヲ爲サシメツツアルガ検査人員百人ニ對シ七八十%ノ寄生蟲保有者ヲ發見シ其ノ最モ甚シキ地方

ニ於テハ九十%以上ニ達スルモノアルヲ知ルニ至リタルヲ以テ民衆衛生ノ改善上相當ノ注意ヲ拂ヒツツアリ

癩 朝鮮ニ於ケル癩患者ハ昭和十三年末現在ノ調査ニ依レバ其ノ數實ニ一萬四千二百二十五人此中官私立癩療養所ニ收容セル患者ハ七千九人ニシテ未收容患者ハ七千六百十六人ノ多數ヲ算スル狀況ナリ本府ニ於テハ夙ニ癩ノ豫防撲滅ニ意ヲ用ヒ官立癩療養機關トシテ大正五年全羅南道小鹿島ニ慈惠醫院ヲ設置シ癩患者ノ救療ヲ開始以來漸次收容設備ノ擴張増加ヲ爲スト共ニ私立癩療養機關ニ對シテハ大正十二年度以降毎年國庫ヨリ補助ヲ與ヘ之ガ助成ヲ圖ル等救療施設ノ整備充實ニ勵メ又一面本府ニ於テ癩治療藥ヲ製造シ療養機關及未收容患者ニ無償交付スル等治療救濟ノミヲ講ジ來レルガ何分ニモ多數ノ患者存在スルコトトテ各地ヲ浮浪徘徊シ病毒傳播ノ因ヲ爲ス患者跡ヲ絶タズ衛生保安上將又人道上洵ニ憂慮スベキ重大事案ニシテ一日モ忽諾ニ附スベカラザルモノアルニ鑑ミ之ガ對策トシテ本府ハ其ノ根本的施設ノ必要ヲ認メ救療及隔離設備擴充ノ計畫ヲ樹立セルモ財政ノ都合ニ制セラレ容易ニ之ガ實現ヲ見ルニ至ラザルヲ遺憾トセリ

然ルニ最近偶民間ニ於テ癩豫防救療事業ガ焦眉ノ急務ナルノ聲勃然トシテ興リ之ニ關スル團體組織ノ計畫提唱セラルレ昭和七年十二月二十七日財團法人朝鮮癩豫防協會ノ設立ヲ見タリ而シテ同會ニ於テハ先ヅ最初ノ事業トシテ昭和八年度ヨリ同十年度迄ニ於テ患者三千人收容ニ必要ナル土地建物其ノ他ノ設備ヲ整ヘ之ヲ政府ニ寄附セントスルノ計畫ヲ樹テ其ノ敷地ヲ道慈惠醫

院ノ所在地タル全羅南道高興郡錦山面小鹿島ニ選ビ同島民有地全部ヲ買收シ在來ノ官有地ト合シ全島ヲ療養所敷地ニ充當スベク昭和八年四月既ニ之ガ買收ヲ終リ又建築工事其ノ他ノ新營設備ハ昭和十年九月末ヲ以テ豫定計畫ヲ完了セリ

茲ニ於テ本府ニ於テハ之ガ寄附ヲ採納シ昭和九年度二千人同十年度一千人計三千人ノ患者増加收容ヲ行フベク對應策ヲ樹テシガ同年九月本府癩療養所官制公布ニ依リ同年十月一日ヨリ從來道所屬ナリシ道慈惠醫院ヲ擴張シテ獨立ノ機關タラシメ且昭和九年度ニ於テハ四月ニ四百人十月ニ四百人十二月ニ六百人同十年三月ニ六百人合計二千人ヲ尙昭和十年度ニ於テハ十月及十二月ニ一千人ヲ收容シ茲ニ劃期的大計畫ヲ完成セリ

然ルニ其ノ後癩患者ノ狀況ヲ觀ルニ浮浪徘徊患者ハ相當増加シ憂慮スベキ狀態ナリシニ鑑ミ更ニ第二期増加收容計畫ヲ樹テシガ今次ニ於テモ朝鮮癩豫防協會ガ必要ナル建築設備ヲ整ヘ寄附シタルヲ以テ昭和十二年十月更ニ一千人ヲ増容セルガ更ニ第三期工事トシテ十三、十四兩年度ニ互リ必要ナル建築設備ヲ整ヘテ寄附シタルヲ以テ昭和十四年十月患者一千人ヲ増加收容セリ

上述ノ如ク本病豫防上必須要件タル患者收容隔離機關ハ若シク擴張ノ機運ニ到達セルヲ以テ昭和十年四月朝鮮癩豫防令ヲ制定シ六月一日ヨリ施行シ患者ノ強制收容消毒豫防方法其ノ他癩豫防上必要ナル措置ヲ講ジツツアルガ今後更ニ出來得ル限リ救療施設ノ整備充實ヲ圖リ以テ本病豫防ノ徹底ヲ圖ル方針ナリ

尙畏クモ 皇太后陛下ニ於カセラレテハ昭和五年以降屢々官立及私立ノ癩療養所並癩豫防協

會ニ對シ患者慰安並療養施設ノ補助トシテ多額ノ御手許金ヲ御下賜アラセラレタルハ洵ニ感激措ク能ハザル所ニシテ益救療施設ノ萬全ヲ期シ以テ厚キ思召ノ萬一ニ副ヒ奉ランコトニ努力シツツアリ

朝鮮ニ於ケル癩療養機關トシテハ上記全羅南道小鹿島ニ於ケル官立癩療養所ノ外慶尙北道大邱府慶尙南道釜山府及全羅南道麗水郡栗村面ノ三箇所ニ外國人經營ニ屬スル私立癩療養所アリ之ガ概況ヲ述ブレバ左ノ如シ

一 官立癩療養所

朝鮮ニ於ケル唯一ノ官立癩療養所タル小鹿島更生園ハ全羅南道高興郡錦山面小鹿島ニ在リ大正五年二月ノ創設ニ係リ從來小鹿島慈惠醫院ト稱シ道ノ所屬ナリシガ昭和九年九月本府癩療養所官制公布ニ依リ同年十月一日ヨリ朝鮮總督府癩療養所タル獨立ノ機關トナリ同時ニ小鹿島更生園ト改稱シタルモノニシテ創設當初ハ癩患者百人ノ收容定員ナリシが大正十二年度ニ於テ二十五人大正十四年度ニ於テ百二十五人ヲ増加シ更ニ昭和二年度ヨリ三年度ニ互リ敷地及建物設備ノ擴張ヲ行ヒ昭和三年度ニ於テ二百人昭和四年度ニ於テ三百人ヲ新規増加シタルガ更ニ又昭和六年六月朝鮮内ニ於ケル希望社主催ノモトニ京城府其ノ他ニ於テ各種ノ催ヲ爲シ之ニ依リ得タル全員ヲ以テ患者十名宛ヲ收容シ得ル病舎二棟ヲ建築シテ寄附申出アリタルニ付之ヲ採納シ昭和七年度ヨリ二十人ヲ増員シ收容定員七百七十人トナレリ

猶朝鮮癩豫防協會ニ於ケル患者三千人收容ニ必要ナル土地建物其ノ他ノ設備寄附計畫ニ對

應シ昭和九年度ニ於テ新ニ二千人ヲ増加シ昭和十年度ニ於テハ更ニ一千人ヲ増加シ茲ニ第一期計畫ノ三千人増加收容ヲ完成セリ昭和十二年度ニ於テハ第二期事業トシテ朝鮮癩豫防協會ヨリノ建築設備寄附計畫ニ對應シ更ニ一千人ヲ増加シ昭和十四年度ニ於テハ第三期事業トシテ朝鮮癩豫防協會ヨリノ建築設備寄附計畫ニ對應シ更ニ一千人ヲ増加シ從來ノ定員ト合せ同園ノ收容定員ハ實ニ五千七百七十人ノ大療養所トナレリ

昭和八年九月初朝鮮癩豫防協會ニ於テ浮浪患者救療ノ急務ナルニ鑑ミ小鹿島内買收シタル民家ニ修繕ヲ加ヘ一時的病舎トシテ患者四百人收容設備ヲ整ヘ且同年度之ガ收容救療ニ要スル一切ノ物件ヲ同會ヨリ寄附シ收容救療方委託アリタルヲ以テ九月末定員外トシテ四百人ヲ收容救療シタルガ昭和九年度定員増加ニ依リ昭和九年四月一日ヨリ官ノ救療ニ移シ更ニ同年十月四百人十二月六百八人昭和十年三月ニ六百八人同年十一月及十二月ニ一千人ヲ收容シ又昭和十二年十月ニ一千人ヲ昭和十四年十月更ニ一千人收容セリ

同園ニ於テハ病毒傳播ノ虞ナキニ至リタル者ニ對シテハ退院ノ制度ヲ設ケアルヲ以テ多數患者ハ前途ニ希望ト光明トヲ認ムル結果往往此ノ種療養所ニ見ル如キ前途ヲ悲觀シ自暴自棄ニ陥ル等ノコトナク克ク自制シ從テ逃亡又ハ風俗上ノ問題等ヲ惹起シタルコトナシ

患者ノ處遇ニ關シテハ飽ク迄人道主義ヲ沒却スルコトナク常ニ溫情ヲ以テ之ニ接シ一面輕症患者ノ慰安且ハ幾分自給自足ノ意味ニ於テ農耕養兔並院内雜役等ニ從事セシメ來レルガ殊ニ現今朝鮮癩豫防協會ニ於テ實施中ノ同園擴張新營工事ニ對シテハ道路開設敷地地均材料運

搬煉瓦製造其ノ他雜役等夫夫症狀體力及技能ニ應ジ競ツテ努力奉仕ヲ爲セル狀況ニシテ其ノ勤勞ニ對シテハ若干ノ作業手當ヲ給與シツツアリ

患者收容ノ狀況ハ一病舎凡十名ヲ定員トシ各舎毎ニ舎長一名ヲ互選セシメ患者間ノ世話並舎内ノ取締等ヲ爲サシメ自治的家族的ニ相互協助セシメツツアリ患者ノ慰安ニ就テハ常ニ周到ナル注意ヲ拂ヒ禮拜堂ヲ設ケ宗教家ヲ聘シテ日夜宗教的方面ヨリ精神上ノ慰安ヲ與ヘ又禮拜堂ハ娛樂室ニ兼用シラヂオ蓄音機圍碁將棋樂器其ノ他各種ノ娛樂器ヲ設備シ又時時講談或ハ落語家ヲ聘シ或ハ奇術活動寫真等ヲ見物セシメ或ハ圖書ヲ回覽シ以テ彼等ノ無聊ヲ醫シ其ノ他花卉ヲ栽培シテ之ヲ觀賞セシムル等努メテ患者ノ心氣轉換ト慰安ヲ圖リツツアリ

又無學文盲ノ患者ニ對シテハ智德涵養ノ爲患者中學識アル者ヲ選ビ普通學校教科書ニ付テ普通學ヲ授ケシメツツアルガ文字ヲ解スル者漸次多キヲ加フルニ至レリ

同園ニ於ケル患者收容ノ實績ヲ舉グレバ昭和十二年ニハ實人員五千五十四人延人員百四十五萬一千五百十二人ニシテ昭和十三年ニハ實人員五千二百九十八人延人員百七十五萬四千二百四十四人ナリ而シテ昭和十四年十二月末現在ノ收容患者ノ實數ハ五千九百七十六人ナリ

二 私立癩療養所

私立癩療養所ハ大邱釜山麗水ノ三箇所ニ在リテ何レモ外國宗教團體援助ノ下ニ本國財團ヨリノ補助及篤志家ノ寄附並本府ヨリノ補助金等ヲ主タル財源トシ經營セラレツツアルガ長ク

七

皇室ニ於カセラレテハ社會事業御獎勵ノ思召ヲ以テ大正十一年以來毎年右三療養所ニ對シ御下賜金アリ又

皇太后陛下ニ於カセラレテハ癩ノ救療慰安ニ御心ヲ注ガセラレ昭和五年十一月癩患者慰安ノ思召ヲ以テ三療養所ニ夫夫多額ノ金員ヲ御下賜アラセラレ且病院ヲ管理シ多年救療事業ニ從事スル三療養所ノ功績ヲ披閱食特ニ御表彰ヲ賜ヒ更ニ又救療事業補助トシテ三療養所ニ對シ昭和五年ヨリ向フ五箇年間夫夫一千圓宛毎年御下賜アラセラレ更ニ昭和十年ヨリ向フ五箇年間各一十圓宛毎年御下賜ノ御沙汰ヲ拜シ皇恩ノ厚キニ恐懼感激シ只管諸施設ノ改善救療ノ萬全ヲ圖リ鴻恩ニ對ヘ奉ランコトヲ期シツツアリ

本府ニ於テハ癩救療事業助長ノ爲各私立癩療養所ニ對シ國庫補助ノ途ヲ拓キ大正十二年以降患者收容人員ニ應ジ毎年三萬六千五百圓ヲ補助シ來リシ處大正十五年度ヨリ四萬六千二百九十八圓ニ増額シ更ニ昭和五年度ニ於テハ二萬七千三百四十四圓ヲ増加シ年額七萬三千六百四十二圓ヲ補助シ來リシガ昭和七年度行政整理ニ依リ一萬一千四十六圓ヲ減額シ爾來毎年六萬二千五百九十六圓ヲ收容人員ニ應ジ補助シツツアリタルガ近來ノ物價高ヲ考慮シ昭和十四年度ヨリ之ヲ増額シテ九萬三千八百九十四圓ヲ補助スルコトトセリ

而シテ昭和十四年末現在收容患者ハ大邱愛樂園六百五十九人釜山相愛園六百十二人麗水愛養園七百十六人ナリ

又私立癩療養所ハ概ネ交通便利ナル地ニ設ケラレタル關係上患者ノ蟻集甚シク殊ニ釜山大邱

ノ如キハ入院ヲ拒絶セラレシ患者ガ其ノ附近ニ癩部落ヲ形成シ相助會ヲ設クル狀況ナルヲ以テ此等患者ニ對シテモ本府ヨリ特效藥エチールエステルヲ無料交付シテ治療ヲ爲サシメツツアリ

第四節 家畜傳染病豫防

一 家畜傳染病

概況 朝鮮ニ發生スル家畜傳染病中被害甚大ナルハ牛疫牛肺疫口蹄疫(流行性)炭疽氣腫疽等ニシテ牛疫牛肺疫及口蹄疫ハ接壤ノ滿洲支那西伯利亞地方ニ常在シ時時國境地方ニ侵入スルコトアリ朝鮮ニ於ケル其ノ發生ハ之ニ因由スルヲ常トス又炭疽及氣腫疽ハ朝鮮内ニ常在シテ毎年各地方ニ散發シ其ノ害毒ヲ流スコト大ナリ仍テ本府ハ夙ニ之ガ防疫施設ヲ講ジ大正四年獸疫豫防令ヲ制定施行セリ然ルニ當時家畜傳染病豫防ヲ目的トスル家畜ノ出入往來及屠場獸類化製場ノ使用竝ニ家畜市場開設等ノ停止ニ關スル行政處分ハ事頗ル緊急ヲ要スルモノアルニ拘ラズ之カ執行ハ總督ノ職權ニ屬シ取扱上不便少カラザリシヲ以テ大正十一年十月獸疫豫防令ヲ改正シ此ノ權限ヲ道知事ニ移讓シ以テ處分及執行ノ敏捷ヲ期セシカ其後交通產業ノ發達時勢ノ變遷及技術ノ進歩ニ伴ヒ家畜防疫ノ完備ヲ期センニハ獸疫豫防令ニ相當改正ヲ加フルノ必要ヲ認メタルヲ以テ(一)家畜ノ種類ノ追加(二)傳染病ノ名稱變更(三)傳染病ノ種類ノ追加(四)家畜ノ屠殺處分ニ關スル道知事ノ命令權ノ擴張(五)屠殺處分手當支給ノ範圍擴張竝手當金制限額ノ増嵩等一大變革ヲ加

へ昭和五年七月新ニ朝鮮家畜傳染病豫防令ヲ制定シ之ガ關係法規ノ改廢ト共ニ昭和七年十一月一日ヨリ之ヲ施行シ同時ニ獸疫豫防令ヲ廢止セリ又釜山獸疫血清製造所ハ農商務省ノ所管ニ屬シタリシヲ大正七年本府所管ニ移シ各種獸疫ノ豫防液及免疫血清類ノ増製配給ニ努ムルト共ニ國境地方ニ對シテハ樞要地點十八箇所ニ血清貯藏庫ヲ設置シテ萬一ノ急ニ備へ豫防液及免疫血清ノ應急配給ノ便ニ資シツツアリ

而シテ之ガ豫防機關トシテハ大正十三年度迄ハ平安北道ニ五人咸鏡北道ニ三人其ノ他ノ道ニ在リテハ各一人ノ專任獸醫務囑託ヲ配置シタリシガ大正十四年度以降漸次專任ノ技術員ヲ増員シ現在ハ本府技師一人道技師十八人獸醫務囑託十八人ヲ本府道廳及樞要ノ警察署ニ配置シ專ラ防疫ノ衝ニ當ラシメ又道費支辨ニ屬スル獸醫タル衛生技師地方衛生技師產業技師地方產業技師及農會ノ技術員等六百六人ニ警察獸醫務ヲ囑託シアリテ此等職員ハ警察官ト協力シ防疫事務ニ當リツツアリ

牛疫 朝鮮ニ於ケル家畜傳染病中殊ニ牛疫ノ發生ハ主トシテ鴨綠豆滿兩江對岸滿洲國領ヨリ病毒ノ侵入スルニ因ルモノトス對岸滿洲國領ニ於ケル家畜傳染病ノ流行ハ四時絶エザルニモ拘ハラズ近年國境地方ニ於ケル彼我ノ交通商取引益頻繁ヲ加へ殊ニ長期ニ亙ル結氷期間ニ在リテハ兩江上到ル處來往ノ便アルヲ以テ此ノ期間ニ於ケル家畜傳染病ノ侵入防止ハ其ノ困難名狀スベカラザルモノアリ之ガ對策ニ付テハ本府始政以來夙ニ留意スル處アリ國境第一線ニ於テ牛疫ワクチン並免疫血清注射實施對岸ヨリノ密輸入牛防止斃牛檢案ノ勵行等極力豫防制遏ニ努メツ

ツアルガ昭和元年度ヨリハ牛疫ワクチンヲ廣ク應用シテ國境ニ免疫地帯ヲ構成スベク從來牛疫
ワクチン三十萬瓦ノ製造ナリシヲ百五十萬瓦トシ先ヅ其ノ初年度ニ於テ平安北道一萬三千八百
八頭咸鏡南道二千三百二十頭咸鏡北道五千八百十二頭ヲ昭和二年度ニ於テ平安北道一萬五千六
百頭咸鏡南道四千二百五頭咸鏡北道九千五百二十九頭ヲ昭和三年度ニ於テ平安北道二萬五千二
百七十頭咸鏡南道八千四百二十一頭咸鏡北道九千八百四十三頭計四萬三千五百三十四頭ノ注射
ヲ實施シ爾來年年免疫地帯ノ擴充改廢ヲ行ヒ豫防ノ實ヲ擧ゲツツアリ今大正七年以降ニ於ケル
本疫ノ發生狀況ヲ述ベンニ大正七年ニハ咸鏡北道ニ十九頭同八年ニハ平安北咸鏡南ノ二道ニ十
七頭同九年ニハ平安北咸鏡南二道ニ一千百四十四頭同十年ニハ咸鏡南北平安北江原黃海慶尙南
ノ諸道ニ六百八十七頭同十一年ニハ平安北咸鏡北江原黃海慶尙南ノ五道ニ百八十二頭同十二年
ニハ咸鏡北道ニ五十六頭ヲ出シ更ニ同十三年ニハ平安北道ニ七十九頭咸鏡北道ニ九頭及同年十
月咸鏡北道清津港ヨリ下關ニ移出スル畜牛十九頭航海中牛疫發生シ釜山ニ於テ全部撲殺シタル
事實アリ之ヲ合シテ百七頭ノ發生ヲ見同十四年ニハ平安南道八頭平安北道五十九頭咸鏡南道二
百十八頭咸鏡北道百三十五頭計四百二十頭同十五年ニハ平安北道ニ五十一頭咸鏡南道ニ二十頭
計七十一頭昭和二年ハ京畿道ニ四頭同三年ニハ咸鏡北道ニ二頭昭和四年ニハ全ク發生セザリシ
ガ昭和五年ニハ平安北道ニ五十五頭咸鏡北道ニ八十八頭京畿道ニ五頭計百四十八頭發生シ昭和
六年ニハ平安北道ニ百九十七頭咸鏡南道ニ六十九頭計二百六十六頭ノ發生ヲ見爾來其ノ發生ヲ
見ズ

而シテ本疫ノ豫防措置トシテハ各發生地附近一帯ノ畜牛ニ對シ血清注射ヲ勵行スルト同時ニ生牛ノ交通遮斷ヲ行ヒ民間ニハ自衛團ヲ組織セシメ警察官憲ト協力シテ交通牛ノ監視並病牛ノ早期發見ニ努メシメ病毒ノ蔓延ヲ防止セリ

然レドモ朝鮮ニ於ケル牛疫ハ其ノ病源地タル接壤地方ニ於テ病毒撲滅ノ措置ヲ講ズルニ非ザレバ到底其ノ絶滅ヲ期シ難ク之ガ根本的豫防ハ國際的方策ノ樹立ニ俟ツノ外ナカルベシ

牛肺疫

大正十二年二月平安北道熙川郡ニ發生セル牛肺疫ハ直ニ平安南道ニ傳播シ爾後兩道

内ニ流行ヲ持續シ同年末迄ノ間ニ於テ前者ハ發生地域五郡其ノ數二百七十六頭後者ハ六郡百二十一頭ニ及ビタルガ寒氣ノ襲來ト共ニ漸次發生増加ノ兆ヲ呈シ同十三年ニ至リテハ右二道ノ外咸鏡南道ニ蔓延シ平安南道ハ一府七郡ニ亙リ百八十八頭平安北道ハ八郡ニシテ七十一頭咸鏡南道ハ二郡ニシテ十頭ノ病牛發生シ尙同十四年ニハ平安南道一府三郡三箇面ニ六頭平安北道内四郡五箇面ニ六頭咸鏡南道内二郡四箇面ニ十四頭計二十六頭昭和元年ニハ平安南道大同郡柴足面ニ一頭昭和二年ニハ平安北道内五郡十八箇面ニ八十六頭ノ發生アリ爾來常ニ檢病調査斃牛檢索等ノ勵行ニ努メシ結果其ノ發生中絶シタリシモ同三年十月平安北道昌城郡ニ七頭同四年ニハ同道昌城郡ニ五頭雲山郡ニ一頭計十三頭ノ發生ヲ見タルノミニテ終熄セルガ爾來幸ニシテ其ノ發生ナシ而シテ本疫ノ豫防ニ關シテハ大正十二年二月病性ノ確定ト共ニ總督府令第十一號ヲ改正シテ牛疫豫防ニ關スル規定ヲ牛肺疫ニ準用シ之ガ防疫ニ努メタルモ本病ノ性質上早期ノ發見頗ル至難ニシテ而モ本疫ハ東亞諸國ニ於ケル空前ノ獸疫ナルヲ以テ未ダ近代科學ノ恩惠タル豫防

液ノ發見ナク隨テ豫防制遏ノ困難ナルコト遙ニ牛疫ヲ凌駕スル狀況ニ在リ而シテ本疫ニ對スル細菌學的豫防策ノ研究ニ付テハ大正十三年以來實施中ナルモ其ノ成功ヲ逆睹スルコト能ハザル現況ナルヲ以テ之ガ撲滅ニ付テハ一ハ敏速果斷ナル病畜ノ撲殺・牛舎並症毒汚染物件ノ燒却・牛族交通禁止等ヲ斷行シ且常ニ一般民衆ニ對シ本病豫防上ノ理解ヲ促シ官民協力以テ防疫ノ時機ヲ逸セザルコトニ留意努力セリ

氣腫疽 氣腫疽ハ毎年殆ンド二千頭内外ノ發生ヲ繰返シ既ニ其ノ病毒各地ニ常在セルハ疑フベカラザル事實ニシテ寔ニ憂慮ニ堪エザルモノアリ而シテ本疫ニ罹リタル畜牛ハ必然的ニ斃死スルヲ以テ農家經濟ニ及ボス影響甚大ナルモノアリ而モ之ガ豫防方法ハ主トシテ豫防疫液ヲ廣ク應用スルト共ニ病毒潜在地ノ消毒的清潔法ヲ實施セバ大要其ノ目的ヲ達シ得ベキモノナルガ豫防疫液ノ應用ニ付テハ從來釜山獸疫血清製造所ニ於ケル豫防疫液ノ製造能力ニ限リアリテ一年間ニ於テ辛ウジテ四萬頭乃至八、九萬頭ノ注射ヲ爲スニ過ギザリシモ昭和四年ヨリ之ガ増製ヲ爲スコトトナリシヲ以テ之ニ依リ從來各道ニ於ケル多發部落ニ免疫地區ヲ設定シ其ノ地域内畜牛全部(異動牛ニ付テハ年四回補充注射ヲ爲シ其ノ徹底ヲ期ス)並其ノ他必要地域ノ畜牛ニ對シ豫防注射ヲ實施セル處昭和四年以降發生數漸次減少シ其ノ成績見ルベキモノアリ然レ共昭和九年以降兩三年ノ發生數ハ依然七百頭ヲ降ラザル狀況ナリシヲ以テ昭和十三年度ヨリ更ニ豫防疫液八十萬瓦ヲ増製シ免疫地區ノ擴充ヲ圖リ豫防ノ徹底ヲ期シタル所本病ハ漸次減少シ昭和十四年中ノ發生ハ三九五頭ニシテ所期ノ成績ヲアゲツツアル實情ナリ

今近年ニ於ケル本疫ノ發生並豫防注射施行道別狀況ヲ表示スレバ左ノ如シ

自昭和五年
至 同十四年
氣腫疽發生並豫防注射比較表

道 別	昭和十四年		昭和十三年		昭和十二年		昭和十一年		昭和十年		昭和五年	
	發生	豫防注射	發生	豫防注射	發生	豫防注射	發生	豫防注射	發生	豫防注射	發生	豫防注射
京 畿 道	一四	一八四八〇	二六	一五六六〇	三〇	一六七六一	三〇	一四〇二八	二二	二、五七六	二四	一七、六一七
忠 清 北 道	四八	三、三三三	三五	三〇六四四	五七	二五六七五	七六	二四、五二八	二七	三、四九五	一九	三、四七七
忠 清 南 道	二六	一八〇七一	一八	一〇、一四七	一六	九七五三	二六	一九、三三五	三五	一八、一五八	一九	一、二、五〇一
全 羅 北 道	三	一六五〇二	四	一九、一三五	一	二〇七六八	六	一七、三五六	四	一八、九二〇	五	二、八八九
全 羅 南 道	二六	三、七六七	三〇	二、〇八七	三二	一〇、三五八	二二	九、六〇九	四二	七、九五四	六	八、四六三
慶 尙 北 道	五四	五、六九七	六八	六、八二九	一四九	三〇、一〇三	一三三	四〇、八七一	二二	四、七二五	三三	二、七、五七九
慶 尙 南 道	六三	二、八六七	一〇三	三、五六五〇	九三	三、三五〇三	五〇	二、八、二四九	五八	二、九、九四	一〇	三、一、六九
黃 海 道	八〇	二、二〇七五	七二	一、九二二六	一〇九	二、三、四二六	一一九	二、〇、七五八	一四七	二、三、〇一八	三三	一、四、七、六五
平 安 南 道	一三	九、五四四	一五	四、八〇六	二二	五、五九八	二八	五、三七五	一六	六、三三八	四	三、一、七三
平 安 北 道	一	七、三九	九	八、七二	三三	九、〇八一	二〇	六、三、四一	一〇	六、七、二〇	三	一、一、六、四〇
江 原 道	三	六、九八八	三六	四、二二三	二八	一、六、〇九四	五六	一、五、九七一	七五	一、六、九、九四	六	一、二、〇、五六
咸 鏡 南 道	一五	一、二、三九	一一	一、七〇七一	一九	七、三、四	三八	一、〇、七〇四	五三	七、三、五八	五	八、一、五五
咸 鏡 北 道	一	一	一	一	一	一	一	四七〇	一	一	一	一
總 計	三九五	二、八、二、四八	四三一	三〇、四、〇三〇	五八七	二〇、七、五、四三	六九二	二、三、三、八五	七〇七	二、三、一、三、四	一、四、九、一	一、八、五、七、九三

二 移出牛檢疫

檢疫施設ノ改善 朝鮮ニ於ケル移出牛ノ檢疫ハ明治四十二年韓國政府ニ於テ輸出牛檢疫法ヲ發布シ釜山ニ檢疫所ヲ設置シタルニ始マレリ當時ノ檢疫ハ食用ノ爲内地港灣到着後直ニ屠殺スルモノヲ除クノ外必ズ内地朝鮮兩地ニ於テ各九日間ノ繋留檢疫即チ二重檢疫ヲ施行シ當業者ノ不便少カラザリシヲ以テ大正四年七月本府ハ新ニ移出牛檢疫規則ヲ發布シ釜山及馬山港ヨリ移出スルモノニ限り釜山ニ於テ二十日間ノ繋留檢疫ヲ行ヒ内地トノ二重檢疫ヲ廢止シ大正五年十月同規則ヲ改正シ更ニ元山城津ニ於テ移出牛ノ健康検査ヲ行ヒ敦賀港ヘモ移出シ得ルコトトセシガ朝鮮ヨリ内地ヘ移出スル畜牛ハ累年増加シ釜山檢疫所ニ於ケル繋留牛ノ停滯少カラザルヲ以テ同所開始以來漸次牛舎ノ増築ヲ爲シ同八年更ニ牛舎三棟ヲ増築シ且之ニ伴フ諸般ノ設備ヲ整ヘ所要人員ヲ増加シタルモ尙毎日一千頭以上ノ停滯牛アルヲ免レザリシヲ以テ之ガ調節ヲ圖ル爲木浦ニ廻送シテ無檢疫ノ儘移出シ得ルコトトセシモ其ノ後農商務省ト交渉ノ上當時一回十八日以上タリシ釜山ニ於ケル繋留檢疫日數ヲ十二日以上ニ短縮スルノ協定ヲ遂ゲ同九年三月此ノ趣旨ニ依リ規定ヲ改正シタリ然ルニ同十年五六ノ兩月ニ互リ釜山檢疫所ニ於テ檢疫終了セル移出牛中内地到着後牛疫發生ノ實例ニ鑑ミ同年十一月農商務省ヨリノ交渉ニ應ジ翌十二月十五日ヨリ釜山繋留檢疫日數ヲ十五日以上ニ改正セルガ其ノ後年年移出牛ノ増加ヲ見到底釜山檢疫所ニ於テノミ收容スル能ハズ而モ自由移出ノ危險ヲ考察シ大正十四年十月一日ヨリ更ニ仁川・鎮

南浦元山城津ニ檢疫所ヲ増設シ檢疫期間ヲ十二日以上二十日以内ニ改メ尙此檢疫ヲ受ケタル畜牛ニ非ザレバ移出スルコトヲ得ザルコトトシ新檢疫制度ノ確立ヲ見タリ然ルニ是ヨリ先同年八月二十七日元山ヨリ移出セシ百十二頭ハ同月三十日下關入港直ニ福浦獸類檢疫所ニ入所所定ノ検査ヲ了ヘ九月十五日全部解放山口縣外數縣ニ輸送セラレタルガ右牛群中十月二十三日以降山口福岡廣島ノ各縣下ニ牛肺疫發生シ斯界ノ大問題ヲ惹起シタル不祥事ニ鑑ミ農林省ハ平安南北咸鏡南北ノ四道ヲ該病毒ノ潜在地ト看做シ十月四日省令第二十七號ヲ公布シ前記四道ヲ發シ又ハ經過シ來レル畜牛ノ移入ヲ禁止セリ爲ニ朝鮮ノ移出貿易ニ大恐慌ヲ來タセルヲ以テ之ガ解禁ヲ速ナラシムヘク數次農林省ト交渉シ一面防疫會議ヲ開キテ善後策ヲ講ジ發生地方竝危險區域ノ交通遮斷四道界ノ警戒四道内ノ畜牛ノ一齊檢診其ノ他アラユル豫防警戒ニ努メタル結果大正十五年二月五日ニ至リ(イ)移入停止區域ヲ平安北道及咸鏡南道中長津郡ノ一部ニ局限セラレ(ロ)平安南道咸鏡南道牛ハ汽車積込前又ハ移出牛檢疫所ニ於テ牛肺疫補體結合法ヲ行ヒ異狀ナキモノニ限り移出スルコト(ハ)前項ノ牛ハ必ズ鎮南浦元山城津ノ移出牛檢疫所ニ於テ各十五日間及内地ニ於テ十日間檢疫ヲ行フコトヲ條件トシテ四道牛移入ノ解禁ヲ見次デ三月十七日ニ至リ前記(イ)號平安北道ヲ雲山郡外六郡ニ縮小セララルニ至リ更ニ六月二十五日ヲ以テ北西鮮四道牛ノ内地移入禁止令ヲ廢セラレ茲ニ全ク内鮮共通檢疫制度ノ復舊ヲ見ルニ至レリ然ルニ不幸ニシテ又復同年十月一日鎮南浦ヨリ移出セル百十三頭中ノ一頭ハ福浦檢疫所ニ於テ牛肺疫ト決定シタルヲ以テ同牛群全部撲殺セララルノ厄ニ遭ヒ尙隣接牛舎ニ檢疫中ノ百十六頭ヲ六週間延長檢疫シ

更ニ既ニ解放セラレタル元山發牛五十二頭竝仁川發牛六十三頭モ夫夫仕向地ニ於テ六週間移動
 禁止セラレル等營業者ノ被リシ害ノ莫大ナルモノアリシハ痛恨事ト謂ハザルベカラズ越エテ昭
 和二年三月中平安北道寧邊郡ニ牛肺疫發生シ極力防疫ニ努メタル結果幸ニシテ僅三頭ノ疫牛ヲ
 出シタルニ止メタルモ不幸六月三十日又復該道秦川郡ニ本疫發生シ爾來病毒ハ博川寧邊雲山昌
 城ノ各郡ニ蔓延シ十月末日迄ニ疫牛十七頭傳染ノ虞アルモノ六十九頭ヲ出シタルニ鑑ミ農林省
 ニ於テ前例ニ倣ヒ七月二十二日省令ヲ發シテ前記五郡中昌城郡ヲ除ク他ノ四郡ヲ發シ又ハ經由
 シタル牛ノ内地移入ヲ停止シタル事件ニ鑑ミ該道内竝之ニ隣接セル平安南道ハ從來ノ流行狀況
 竝交通ノ關係等ヨリ察シ或ハ病毒潜在ノ虞ナキヲ保シ難ク若シ兩道ヲ發シ又ハ經過シテ移出ス
 ル牛ヨリ移出牛ノ大集散地タル釜山仁川ニ病毒ヲ齎ラスガ如キコトアラバ雷ニ移出經濟ヲ混亂
 セシムルノミナラズ病毒汚染地ヲ擴大シテ防疫上一段ノ困難ト損失ヲ招來スベク憂慮セラレシ
 ニ依リ當分兩道牛ノ南下ヲ防グ目的ヲ以テ同年九月二十九日府令ヲ發シ兩道ヨリノ牛ハ總テ平
 安南道鎮南浦移出牛檢疫所ニ於テ檢疫ヲ受ケシメタル上移出スルコトトセルガ(但冬季ニ於テ鎮南
 浦港凍結ノ爲同港
 ヨリ移出スルコト能ハサル期間
 ハ特ニ他港ニ廻送移出ヲ認ム)昭和三年中ニハ幸ニシテ牛疫ハ二頭牛肺疫ハ七頭ノ發生ニ止マリ
 タル結果移出取引モ亦順調トナリ其數約六萬頭ニ上リ大正十四年以降ノ殷盛ヲ見タリ
 然ルニ昭和四年七月以降千葉愛媛廣島山口埼玉栃木茨城ノ各縣ニ牛肺疫發生シ其ノ系統亦朝
 鮮牛ノ移入ニ在リトシ農林省ニ於テハ同年九月省令ヲ發シテ内地檢疫期間三日ヲ一躍二十日ニ
 延長シタルヲ以テ之ガ緩和方ニ關シ數次交渉ノ結果同年十二月二十四日ニ至リ之ヲ七日ニ短縮

シ代フルニ鮮内檢疫期間十二日ヲ十五日ニ改ムルト共ニ(一)平安南北道牛ハ鮮内檢疫所入所前五日間ノ豫備檢疫ヲ行フコト(二)北鮮牛ニシテ汽車輸送ニ依ルモノハ汽車積込前當該官吏ニ於テ三日間繫留視察ヲ爲シ(平安南北道及黃海道ニ在リテハ其ノ間補體結合試驗ヲ行フ)又汽車卸ノ際健康検査ヲ行ヒ(三)汽車輸送ニ依ラザルモノハ三日間(元山向ノモ)當該官吏ニ於テ牽付行程約一日ノ場所ニ於テ繫留視察ヲ爲スコトトナリタルヲ以テ移出取引ノ圓滑ヲ缺キ財界ノ不況ト相俟チテ移出數ノ減少ヲ見ルニ至レルガ次デ昭和七年七月農林省ト協定シ(一)檢疫所ニ於ケル繫留檢疫日數ヲ朝鮮十二日内地五日(内川牛ハ朝鮮五日)ニ改メ(二)平安南北道牛ノ移出港ハ鎮南浦港ニ限定シ(三)平安南北道黃海道牛ニシテ汽車輸送ニ依ルモノハ其積込前三日間繫留視察ヲ爲シ其間血清診斷ヲ行ヒ汽車卸ノ際健康検査ヲ爲スコト(四)鎮南浦檢疫所ニ入檢スル牛ハ其ノ入檢前五日間ノ豫備檢疫ヲ行フコト(五)檢疫所内ニ於テハ内鮮共ニ全部ノ牛ニ就キ血清診斷ヲ施行スルコト(六)平安南北道黃海道江原道咸鏡南北道牛ニシテ檢疫港迄汽車輸送ニ依ルモノハ其ノ積込前然ラザルモノハ豫備檢疫又ハ本檢疫入檢ノ際當該道ヲ表明スル標徴ヲ爲スコトトシタルガ其ノ後數次ニ互リ檢疫制度ノ合理化ヲ圖リ農林省ト協議昭和十年九月一日以降平安南北道牛ノ汽車積込前ノ血清診斷ハ之ヲ廢止シ昭和十一年四月十三日以降前記(五)ヲ改メ朝鮮檢疫所ニ於ケル血清診斷區分ヲ(イ)平安南北道牛ハ全部(ロ)黃海道牛ニシテ汽車及船舶輸送ニ依ルモノハ全部(ハ)咸鏡南道牛ニシテ甲山三水長津定平永興・德源ノ各郡ヨリ出ルモノ及咸鏡北道牛ニシテ會寧・鐵城・穩城・慶源・慶興・茂山ノ各郡ヨリ出ルモノハ全部(ニ)前各號以外ノ牛ハ檢疫官ノ裁量ニ依ルコトトシ更ニ昭和十一年四月一日ヨリ從來檢疫ニ要スル手數料トシテ一頭ニ付二圓(肉用牛ハ一圓)宛ヲ徵收シ居リタルモ財界不況ノ結果農民ノ

經濟的實情抑スベキ點アルニ鑑ミ一頭ニ付一圓(肉用牛ハ五十錢)ニ半減シ尙昭和十三年三月ニハ
 檢疫繫留期間ノ短縮ニ付農林省ト協定ノ結果同年四月府令ヲ以テ從來ノ檢疫期間テ二日以上二
 十日間ヲ七日以上二十日ニ改正シ四月十八日ヨリ之ヲ實施スルコトトシ(但シ當分ノ取扱トシテ
 朝鮮側九日内地側三日トス)以テ移出牛ノ經濟化ト檢疫ノ合理化ヲ圖リタリ尙近年移出牛ノ増加
 ニ伴ヒ之ガ移出ノ圓滑ヲ圖ル爲メ昭和十二年十二月慶尙北道浦項ニ移出牛檢疫所ヲ増設セリ

移出牛頭數累年比較表

年次	仁川	釜山	鎮南浦	元山	山城	津浦	浦項	計
昭和十四年	五五六一	五五八六	五三八七	五六六七	三三四七	一六五五	七七一〇	七七一〇
同十三年	五八六七	五〇三七	五六二〇	二〇三六	一一四七	一三九四	七四五六	七四五六
同十二年	四四一六	五九六八	三四一三	六一六八	二九三〇	九三	五六六三	五六六三
同十一年	四八九八	三七七〇	七二七九	七〇〇三	六〇一一	—	六二七九	六二七九
同十年	七二一一	三七二〇	八九九七	六九九八	八二八〇	—	六八四二	六八四二
同九年	五三八四	三三二七	二九五〇	二八〇五	三七七八	—	三七〇四	三七〇四
同八年	四一四八	三七〇八	一六五八	三〇八五	一七七六	—	四七七九	四七七九

備考

從來繫留檢疫ハ釜山一箇所ニ於テノミ行ヒ他ハ自由移出シ内地ニ於テ檢疫ヲ受ケツツ
 アリシガ大正十四年十月一日ヨリ仁川鎮南浦元山城津ノ四箇所ニ檢疫所ヲ増設シ畜牛
 ハ總テ五檢疫所ニ於テ檢疫ヲ受ケタルモノニ非ザレバ移出シ得ザルコトニ規定セリ
 浦項ハ昭和十二年十二月ヨリ開所セリ

三 屠場及屠畜

概況 朝鮮ニ於テハ習慣上慶典弔儀等ニハ獸肉ヲ必要品トシ又各階級ヲ通ジテ獸肉ヲ嗜好スルガ爲各地共ニ牛豚其ノ他家畜家禽ノ飼育盛ニシテ屠畜頭數モ亦從テ多シ昭和十四年末現在ノ屠場數ハ一千四百六箇所ニシテ屠畜總頭數ハ八十一萬九千二百七十五頭ヲ算シ前年ニ比シ六萬四千七百二十五頭ノ増加ヲ示セリ而シテ屠畜中最多數ナルハ豚ニシテ其ノ數五十五萬八千四百四十二頭之ヲ前年ニ比スレバ二萬九千七百十五頭ノ増加ヲ見タリ之ニ亞グハ畜牛ノ二十五萬七千五百四十六頭ニシテ之ヲ前年ニ比スレバ三萬八百十九頭ノ増加ヲ見タリ又馬其ノ他ヲ合シ三千五百八十七頭アリ尙從來屠場ノ多クハ個人經營ニシテ小規模且衛生及風教的施設ヲ缺キ遺憾ノ點少カラザリシニ鑑ミ屠場ノ公營ヲ獎勵シ努メテ府衛生組合學校組合等ノ經營ニ移サシメ大正六年十月面制施行後ニ於テハ個人經營ノモノハ殆ンド面ノ經營ニ委セシメ更ニ大正八年十一月從來多岐ニ涉リシ屠場法規ヲ整理シ新ニ屠場規則ヲ發布シテ取締ノ統一ヲ圖リタル爲現在ノ屠場ハ概ネ府邑面等公共團體ノ經營ニ係リ府ノ經營スルモノニ在リテハ其ノ構造設備相當完備セルモ邑面經營ノ屠場中ニハ近時都市ノ發展需要ノ増加ニ伴ヒ狹隘ヲ感ジ或ハ衛生的設備ノ未ダ充分ナラザルモノアルヲ以テ此等ニ對シテハ漸次改善刷新ヲ爲サシメツツアリ

屠畜検査 屠畜検査ニ從事スル專任獸醫ハ衛生技手六十四名ナルガ此ノ外樞要地ニ配置セル十八名ノ道技手及十八名ノ專任獸醫務囑託竝郡又ハ農會技術員約五百八十三名ニ之ガ検査ヲ囑託シテ本務ノ傍ラ其ノ任ニ當ラシメツツアルモ其ノ數極メテ少ク大部分ノ屠場ニ在リテハ主トシテ技術的知識ニ乏シキ警察官ニ於テ検査ヲ實施シツツアリテ公衆衛生上危險ノ虞ナシトセザルヲ以テ漸次改善ノ歩ヲ進メツツアリ又獸肉取締ニ付テハ統一セル規定ナキモ各道令ヲ發布シテ之ガ取締ヲ勵行シツツアリ

第十六章 地方行政

第一節 地方制度

一 概 説

行政機關ノ整理 併合當時ニ於ケル地方制度ハ頗ル複雑ニシテ地方行政機關タル道府郡面ノ外ニ之ト對立セル警察及財務ノ兩機關アリ專ラ居留内地人ノ行政事務ヲ主管スル理事廳アリ又別ニ居留地制度ノ儼存スルアリテ帝國居留民團及各國居留地會ハ居留内地人又ハ各國居留民ノ公共事務ヲ處理シ又民團所在地外ノ各地ニハ專ラ居留内地人ノ教育事務ヲ取扱フ學校組合アリ之ニ加フルニ支那領事館ニ於テ專ラ區域内ノ事務ヲ管理スル支那專管居留地アリテ夫夫特殊ノ行政ヲ執行シ其ノ間關係錯綜シテ地方行政ノ統一ヲ期シ難キモノアルヲ以テ此等ハ併合ト同時ニ畫一ニ整理セラルベキモノナリシモ時恰モ過渡草創ニ際シテ諸般ノ秩序未ダ確立セズ急遽變革ヲ加フルニ便ナラザル事情アリシノミナラズ居留地制度ノ撤廢ノ如キハ關係各國トノ交渉ニ慎重審議ヲ要スルモノアリシガ故ニ之ガ整理ヲ他日ニ譲リテ徐ニ調査攷覈ヲ重ヌルコトトシ本府設置ノ際地方官官制ヲ制定スルニ方リテハ從來ノ理事廳及財務機關タル財務監督局及財務署ヲ廢シ道ニ財務部ヲ置キ府郡ヲシテ財務ヲモ分掌セシメ一般地方行政機關トシテハ十三道ノ下

ニ十二府三百十七郡府部ノ下ニ四千三百二十二面ヲ置キ道長官府尹郡守面長及夫夫當該補助機關ヲ配置シタリ

行政區域ノ廢合

當時各府郡面ノ行政區域ハ大體舊制ヲ踏襲シタルモノニシテ相互ノ地域戶

口資力等ニ甚シキ逕庭アリ就中面ニ於テ其ノ弊最モ著シク行政事務ノ執行上不便少カラザリシガ故ニ地方制度ノ統一ト共ニ之ヲ廢合スルコトニ定メ府ニ在リテハ府制施行上成ルベク地域ヲ限縮シ且之ヲ最下級ノ行政區劃トシテ從來府ノ下ニ置キタル面ヲ廢シ郡ニ在リテハ面積約四十方里戶數約一萬戶面ニ在リテハ大體戶數八百戶面積約四万里ヲ廢合ノ標準トシ府ハ從前ト同ジク十二府トシ郡ハ九十七郡ヲ減ジテ二百二十郡トシ面ハ一千八百餘面ヲ減ジ且爾後數次ノ廢合ヲ行ヒ結局二千三百五十一邑面ト爲シ以テ施政上ノ便宜ト人民負擔ノ均衡ヲ期シタリ

尙各郡ノ内濟州及鬱陵ノ二郡ハ朝鮮本陸ト著シク隔絶シタル島嶼ニシテ處務上支障多キニ因リ大正四年五月之ヲ島ト爲シ特ニ島司ヲシテ島令ヲ發スルノ權限ヲ有セシメ且警察署長ヲ兼ネシメ又京畿道開城郡松都面及咸鏡南道咸興郡咸興面ハ昭和五年ヨリ府制ヲ施行シ面ノ内面制第四條ノ三ノ規定ニ依リ朝鮮總督ノ指定シタルモノ四十一面ハ昭和六年ヨリ之ヲ邑ト爲スコトトシ其ノ後昭和六年南原邑外七邑昭和九年惠山羅津二邑昭和十二年安城邑外十六邑昭和十三年平澤邑外十一邑昭和十四年黃州邑外三邑昭和十五年永同邑外十四邑ヲ夫夫設置シ昭和十年忠清南道大田邑全羅北道全州邑及全羅南道光州邑ヲ昭和十一年咸鏡南道羅津邑ヲ昭和十三年黃海道海州邑ヲ昭和十四年慶尙南道普州邑ヲ夫夫府ト爲シ府制ヲ施行シ昭和十五年羅南邑ヲ清津府ニ合

併セリ現在十三道二百十八郡二島二十府九十一邑二千二百四十五面ヲ數フ

地方長官ノ權限 最初地方長官タル道長官(後ニ道知事)ハ總督ニ隸シ管轄區域内ニ於テ法令ヲ執行

シ行政事務ヲ管理シ公共團體ヲ監督シ行政事務ニ關シテ道令ヲ發スルノ權限ヲ有セシガ地方警察機關ノ一般地方行政機關ヨリ分立セル關係上警察權ヲ與ヘラレズ管内ノ警察及衛生事務ニ關

シテハ單ニ道警務部長(後ニ警務部長)ヲシテ必要ナル措置ヲ執ラシムルヲ得又道警務部長ニ於テ該事務

ニ關シ部令ヲ發スル場合ニハ道長官ノ承認ヲ要スル旨ノ規定アルニ過ギザリシガ大正八年憲兵制度ノ撤廢ニ際シ警察及衛生事務ヲ道知事ノ職權ニ移シ道ニ第三部(後ニ警務部)ヲ置キ警察官警官港

務官共ノ他必要ナル職員ヲ其ノ下ニ配屬セシメタリシガ昭和八年稅務機關ノ獨立ト共ニ財務部ヲ廢シ其ノ所轄事務ヲ稅務監督局ニ移屬セシメタリ

地方制度ノ統一 地方制度ノ改正ニ關シテハ併合以來慎重調査ヲ重ネ大正三年三月ニ至リ居

留地制度モ正規ノ手續ヲ經テ關係各國領事トノ協商ヲ了シ且夫夫其ノ本國政府ノ承認ヲ經テ居留民團制度ト共ニ之ヲ撤廢シ得ル準備全ク整ヒタルヲ以テ同年四月一日ヨリ府制及改正學校組合令ヲ施行シ府及學校組合ノ法人格ヲ認メ當時現在ノ居留地及居留民團設置地域ヲ府ノ行政區域ニ編入シテ各國居留地會居留民團及支那專管居留地ノ事務ヲ府ニ承繼セシメ從來居留民團ニ於テ處理シタル居住内地人ノ教育ニ關スル事務ニ限り之ヲ新ニ府ノ區域内ニ設置シタル學校組合ニ引繼ガシムルコトトセリ

此ノ結果居留地制度存續中各國領事ニ於テ便宜上取扱ヒ來レル外國人ノ永代借地權ニ關スル

登記登録事務モ之ト同時ニ裁判所ニ承繼セシメ永代借地權者ハ其ノ永代借地權ヲ任意ニ所有權ニ變更スルヲ得ルト共ニ變更ヲ欲セザル者ニ在リテハ租稅其他ノ公課ニ關シ土地所有者ト均等ノ限度ニ於テ負擔ヲ爲スコトヲ原則ト定メタリ

地方制度ノ改正

地方制度ノ整理統一セラレシヨリ以來庶政益進展シ社會秩序ノ整備産業・教育ノ振興・交通貿易ノ發展等百般ノ事物漸次進歩シ地方ノ開發漸次特ニ刮目スベキモノアリ仍テ

大正八年官制改革ノ實施セラレルヤ本府ハ地方制度ニ改正ヲ加フル必要ヲ認メ大正九年道地方費・學校費及府面ノ地方團體ニ對シ公選又ハ任命ノ諮問機關ヲ設置シ民衆ヲシテ地方制度ノ運用ニ習熟セシメンコトヲ期セシガ一般ノ地方行政ニ對スル理解竝制度運用ノ成績概ネ良好ナリシヲ以テ地方制度ニ更ニ一段ノ改正ヲ加ヘ一層民意ノ暢達ヲ圖ルガタメ昭和五年道制ヲ制定シ府ノ學校費及學校組合ヲ廢シテ之ヲ府ニ統一シ第一部特別經濟及第二部特別經濟ト爲シ面制第四條ノ三ノ規定ニ依リ朝鮮總督ノ指定シタル面ハ之ヲ邑ト爲シタルノ外道・府及邑ノ諮問機關ヲ議決機關ト爲シ道會・府會及府教育部會ニ副議長ヲ置キ從來任命ノ方法ニ依リタル面協議會員及學校評議會員ヲ選舉ニ依ルコトニ改メ相當廣汎ニ互ル改正ヲ行ヒ道制ヲ除クノ外昭和六年ヨリ道制ハ昭和八年ヨリ夫夫實施シ以テ民意ノ暢達ト地方自治ノ速進ヲ期セリ

地方職員ノ優遇

地方廳ノ權限擴張ト事務ノ増嵩トニ伴ヒ人材ヲ登用シテ庶政ノ振興ヲ期ス

ル爲大正九年勅令ヲ以テ朝鮮地方待遇職員令ヲ公布シ道地方費支辨職員ヲ優遇シ又數次地方官官制ヲ改正シテ道ニ理事官・視學官其ノ他職員ヲ増置シ事務練達ノ内鮮人判任官ヨリ任用シテ之

ヲ道又ハ府ニ配置シ以テ地方事務ノ進展ニ資セリ

面長ハ從來面ニ於テ郡守ヲ補助シ地方行政殊ニ收税ニ關與セシモ其ノ職制ニ關シテハ徵稅民官制上ノ一般規定ハ之ヲ闕如シタリシヲ以テ併合後本府ハ地方官官制ニ於テ明カニ其ノ最下級地方行政機關タルコトヲ認メ之ニ判任官ノ待遇ヲ與ヘ次デ大正六年面制ヲ施行シテ面ノ地方公共團體タルノ地位ヲ明カニスルニ及ビ面長ハ國ノ機關タルト同時ニ地方公共團體タル面ノ理事者トシテ認メラルルニ至リ面長ノ職責比年重キヲ加ヘタルヲ以テ之ガ待遇ノ改善ヲ圖リ大正十一年地方官官制ノ改正ニ際シテ面長五十人ヲ限リ奏任官ノ待遇ト爲シ得ルコトトシ同十二年先ヅ内地人面長十五人朝鮮人面長三十一人ニ對シ奏任官ノ待遇ヲ與ヘタルガ更ニ昭和六年ヨリ奏任官ノ待遇ト爲シ得ベキ邑面長ノ數ヲ六十五人ニ増員セリ

地方行政官吏ノ訓練

地方行政事務ノ改善振興ニ伴ヒ地方行政官吏ノ訓練補充ヲ要スルモノ益多キヲ加フル趨勢ニ鑑ミ從來中央地方トモニ意ヲ之ニ注ギ本府ニ於テハ大正七年以來判任見習講習會ヲ開催シ六箇月間地方官吏トシテ須要ナル學識技能ヲ授ケ毎年之ヲ各道ニ配置シ來リシガ地方制度革新以來更ニ本施設ヲ擴張スルノ必要ヲ認メ同十一年府令第二百一十一號ヲ以テ行政講習所規程ヲ發布シ次デ同十二年勅令第二百九十六號ヲ以テ本府官制ノ改正ニ依リ内務局ニ行政講習所ヲ置タコトニ規定セラレタリ然ルニ之ハ行政整理ノ趣旨ニ依リ同十四年三月三十一日限り廢止セララルルニ至レリ然レドモ時勢ノ進運ニ伴ヒ地方行政官吏ノ訓練ハ益切要ナルヲ認メ昭和二年度以降本府主催ノ各種講習會ヲ開催シツツアリシガ尙一層優秀ナル地方行政官吏ヲ

必要トスルヲ以テ昭和十一年府令第八十七號ヲ以テ朝鮮總督府地方官吏養成所規程ヲ發布シ文官任用令ニ規定スル判任文官ノ資格アル者ニ對シ一年間ノ教養ヲ施シ以テ地方行政官吏ノ素質向上ニ努メツツアリ

二 公共團體ノ議決機關及諮問機關

目的 大正九年公布ニ係ル地方制度ノ改正ニ依リ道地方費郡島學校費府及面ニ諮問機關ヲ設置シタルハ將來完全ナル地方自治機關ヲ設置スル時期ニ到達スル階梯トシテ民衆ヲシテ地方公共ノ事務ニ習熟セシムルノ必要アルガ爲ニシテ昭和五年ノ改正ニ依リ道會府會同教育部會及邑會ヲ議決機關ト爲シタルハ一層民意ノ暢達ヲ圖ル必要ヲ認メタルニ外ナラズ

改正ノ要旨 朝鮮ニ於ケル地方制度ニ在リテハ最下級ノ行政區劃トシテ府及面アリ府ハ市街地面ハ村落地方ニ於ケル行政廳トシテ一般行政事務ヲ處理スルト同時ニ府制及面制ノ施行ニ依リ區域内ノ公共事務ヲ處理スル地方團體タリ又別ニ教育事務ヲ處理スル爲内天人側ニ學校組合ナルモノアリ朝鮮人側ニ學校費アリ其ノ他水利灌漑ノ事務ヲ處理スル爲ニ水利組合アリ此ノ内稍自治體ノ態様ヲ備フルハ學校組合及水利組合ノミニシテ其ノ他ニ在リテハ從來民意ヲ參酌スベキ機關ヲ具備セズ僅ニ府ニ協議會指定面ニ相談役道府郡島ニ道府郡島參事アリタリト雖民意ヲ反映セシムル上ニ於テ遺憾少シトセズ仍テ大正九年地方制度ノ改正ニ當リ時勢ノ進運ニ應ズル爲道ニ道評議會府及面ニ府面協議會學校費ニ學校評議會ヲ設ケ民意暢達ノ途ヲ開キタルガ昭

和五年ノ改正ニ於テ朝鮮總督ノ指定シタル面ヲ邑ニ改メ道評議會府協議會及前記ノ面ニ於ケル面協議會ヲ道會府會及邑會ニ改メ之ヲ議決機關ト爲シタリ其ノ要領左ノ如シ

(イ)府 大正九年府ノ諮問機關タル府協議會ノ組織ニ變更ヲ加ヘ從來總テ官ノ任命ニ係リシ協議會員ヲ選舉ニ依ルコトニ改メ昭和五年ノ改正ニ於テ之ヲ議決機關ト爲シ府ニ關スル重要ナル事件ノ議決ヲ爲サシムルコトトナセル外從來學校組合令及學校費令ニ依リ設置シタル府ノ區域トスル學校組合及府學校費ヲ廢シテ之ヲ府ノ特別經濟ト爲シ府會議員中ノ内地人及朝鮮人ヲ以テ各教育部會ヲ組織セシメ府會及教育部會ニ副議長ヲ置クコトトセリ

(ロ)面 大正九年面ノ相談役ヲ廢シテ面協議會ヲ設ケ面ノ財政其ノ他重要事項ニ關スル諮問機關トセリ面協議會員ノ選任ニ付テハ從來朝鮮人ノ經驗セザル選舉ノ方法ヲ一律ニ地方各面ニ及ボスハ徒ニ黨爭ヲ醸成シ混亂ヲ惹起スルヲ免レザルノ虞アルニ鑑ミ指定面ノ協議會員ニ限リ之ヲ民選ト爲シ其ノ他ノ面ノ協議會員ハ地方有志ノ意見ヲ參酌シ適宜郡守・島司ヲシテ任命セシムルコトトナセルガ昭和五年面制ヲ邑面制ニ改メ從來ノ指定面ヲ邑トシ指定面ノ面協議會ヲ邑會ニ改メテ之ヲ議決機關ト爲シ其ノ他ノ面ノ協議會員ハ郡守・島司ノ任命ヲ廢シテ選舉ニ依ルコトトセリ

(ハ)學校費 從來公立普通學校費用令ニ關スル事務ハ獨リ朝鮮人ノ普通教育ニ關スル事項ノミニ止マリシガ大正九年朝鮮學校費令ヲ制定シ學校費ハ總テ府・郡・島ニ於ケル朝鮮人ノ一般教育ニ關スル事務ヲ處理スルコトニ改メ學校費ニ關スル諮問機關トシテ學校評議會ヲ置キ評議會

員ハ府ニ在リテハ府住民中ヨリ之ヲ選舉セシメ郡島ニ在リテハ面協議會員ノ選舉シタル候補者中ニ就キ郡守島司之ヲ任命スルノ方法ヲ探リシガ昭和五年之ヲ改正シ府ノ學校費ヲ廢シテ府ノ特別經濟ト爲シ郡島學校評議會員ノ任命方法ヲ改メテ朝鮮人タル邑會議員及面協議會員ヲシテ選舉セシムルコトトセリ

(三) **學校組合** 學校組合ノ意思決定ノ機關トシテ組合會アリ組合會議員及議長ヲ以テ組織シタルガ昭和五年府ヲ區域トスル學校組合ヲ廢シテ之ヲ府ノ特別經濟トナセリ

(ホ) **道** 大正九年道地方費令ヲ公布シ道地方費豫算其ノ他道地方費ノ重要事項ニ關スル諮問機關トシテ新ニ道評議會ヲ設置シ其ノ會員ハ府面協議會員ノ選舉ニ係ル候補者及學識名望アル者ノ中ヨリ道知事ニ於テ之ヲ任命スルノ方法ヲ探リシガ昭和五年道地方費令ニ代ルベキ道制ヲ公布シ道評議會ヲ道會ニ改メ議決機關トナシ議員ノ定數ヲ四百二十二人ト爲シ内百三十九人ニ限り道知事之ヲ任命シ爾餘ハ選舉ニヨラシムルコトトシ昭和八年ヨリ之ヲ實施セリ

道會議員選舉ノ狀況 道會議員第一回總選舉ハ昭和八年之ヲ舉行セラレタルガ民心ノ安定ト國民的自覺ノ向上竝道會ノ議決機關ト爲リシ等ニ依リ朝鮮人側ニ於テモ以前ニ比シ多數ノ立候補者ヲ見選舉議員定數二百八十三人ニ對シ立候補者數一千十三人(内地人九十人朝鮮人九百二十三人)ノ多キニ上リ内地人側ノ運動ト相呼應シ選舉觀念ノ徹底ト共ニ白熱的競争ヲ演出シ何レモ道内有數ノ人物ヲ舉グルヲ得タリ

第二回道會議員總選舉ハ昭和十二年之ヲ舉行セラレタルガ議員定數ハ前回ト變更ナク其ノ投

票棄權率ハ僅ニ一分七厘ニ止マリ前回總選舉ニ於ケル二分五厘ニ比シ減率ヲ示シ一般ニ良好ナル成績ヲ收メ得タリ而シテ立候補者數ハ八百三十人ニシテ前回ニ於ケル夫レニ比シ減少シタリト雖新立候補者七百人ノ多キニ達シ之ガ選舉ノ結果ハ新議員二百十七人前議員六十六人ヲ算シ新人ノ進出顯著ナルモノアリタリ

第二節 道 事 業

一 道

財源及費途 道ハ國ノ行政機關タル道知事之ヲ統轄シ現在ハ地稅附加稅營業稅附加稅取引所稅附加稅鑛稅附加稅戶別稅家屋稅特別地稅林野稅屠場稅屠宰稅漁業稅車輛稅不動產取得稅等ノ道稅ヲ以テ財源ノ本體ト爲シ之ニ國庫補助金及事業ニ伴フ收入起債等ヲ加ヘテ其ノ歲入ト爲シ之ヲ以テ土木勸業教育衛生等諸般公共事務ノ費用ニ供シ尙府郡島臨時恩賜金ノ收入ヲ合シテ其ノ利子ヲ本歲入ニ加算スルト共ニ授產費教育費凶歉救濟費社會救濟費ノ支辨ヲ爲シ其ノ費用ノ負擔經理ノ方法等内地ノ府縣費ト略相似タル所アルモ其ノ發達ノ經路ト費用ノ寡少ナルトニ鑑ミ府縣費目中ノ警察費ニ該當スルモノノ如キハ之ヲ國庫ノ負擔トシ道費ノ支辨ヨリ除外セリ

歲計ノ發達 道ノ歲計ハ明治四十三年度ニ於テハ十三道ヲ通ジ僅ニ百三十萬餘圓ニ過ギザリ

シガ爾後逐年民度ノ向上ニ伴ヒ自然ノ増加ヲ來セルト臨時恩賜金ノ收支ヲ合一シタルト戸稅及家屋稅ヲ國稅ヨリ移付セラレ且諸物價ノ騰貴著シキモノアリシトニ因リ收支著シク膨脹シ大正八年度ニ於テハ總額七百五十餘萬圓ヲ算シ約六倍ノ増加ヲ示セリ殊ニ同九年度以降ニ在リテハ主トシテ諸稅ノ增徴增收國庫補助金ノ增額ヲ見タルト一面益地方分權的政治ノ實ヲ擧ゲ加フルニ教育機關ノ擴張社會救濟事業ノ進捗勸業土木衛生事業ノ進展等時運ニ伴フ文化的新施設ノ擴充ヲ期シ尙大正十四年度ニ在リテハ行政整理ノ結果官立中等學校道慈惠醫院測候所竝ニ消防署ガ國ヨリ移管セラレタル結果比年更ニ著シキ増加ヲ來シ大正十四年度豫算ニ於テ其ノ歲入歲出總額各二千二百六十五萬餘圓トナリ昭和五年度ニ於テハ昭和元年度以降ノ施設タル產米増殖造林獎勵ニ伴フ國庫補助事業及曩ニ移管セラレタル事業ノ充實等ニ要スル經費ノ膨脹竝地方稅制整理ニ伴フ地方稅ノ廢止新設及課率ノ變更等ニ依リ其ノ歲入歲出豫算總額ニ各三千二百五十六萬餘圓ト爲リ更ニ昭和六年度ニ於テハ窮民救濟ノ目的ヲ以テ道路改良治水砂防港灣修築等ノ事業ヲ起シ一千九百五十一萬餘圓ノ地方費債ノ増發ニ依リ一躍五千四百一十一萬餘圓ト爲リ爾來窮民救濟事業ヲ繼續施行スルノ外時局應急對策トシテ更ニ土木砂防等ノ事業ヲ起シ尙朝鮮簡易生命保險積立金資金ヲ地方團體等ニ轉貸スル爲其ノ收支ヲ加ヘ昭和八年度ニ於テハ六千三百二萬餘圓ヲ算スルニ至レリ昭和十一年度ニ於テハ昭和九年度實施ニ係ル國稅ノ稅制整理ニ順應シ地方稅ノ負擔ノ公平ヲ期スル爲地方稅制ノ全般ニ涉リ之ガ整理ヲ行ヒタル等ノ事由ニ依リ豫算額六千三百十六萬七千餘圓ト爲リ昭和十二年度ニ於テハ昭和十一年夏季ニ於ケル風水害ノ實狀ニ

鑑ミ新ニ中小河川改修工事民營砂防事業東海線保全砂防事業及昭和十一年土木砂防災害復舊事業ヲ起シタル等治山治水事業ヲ積極的ニ實施シタルト又米穀統制施設費初等並中等學校普及擴充計畫實施ニ伴フ經費ノ増加ニ依リ前年度ニ比シ二千七百七十四萬九千圓ノ増加ヲ示シ八千四百九十七萬七千餘圓トナレリ而シテ昭和十三年度ニ於テハ支那事變ノ進展ニ伴フ時局關係諸經費中等教育擴充關係經費罹災救助基金造成費特別會計新設等ノ増加ヲ主因トシ前年度ニ比シ八百三十一萬五千餘圓ヲ増加セル九千三百二十三萬二千餘圓ヲ算セリ然ルニ昭和十四年度ニ於テハ新規事業ハ時局ニ鑑ミ眞ニ緊急已ムヲ得ザルモノノ外之ヲ避クルノ方針ヲ採リシニ拘ラズ事變ニ伴フ時局關係諸經費並ニ前年來繼續實施中ノ諸事業等ノ爲前年度ニ比シ一千五百四萬六千餘ヲ増加シ一億八百二十七萬九千五百九十圓ニ達シ昭和十五年度モ大體前年同様ノ理由ニ依リ五千八百八十萬圓ヲ増加シ一億六千七百八萬七千七百五十二圓ヲ算セリ

二 臨時恩賜金事業トノ合同

府郡島臨時恩賜金 ハ韓國併合ノ際 聖旨ヲ奉體シ臨時恩賜金三千萬圓ノ内ヨリ一千七百三十九萬八千圓ヲ當時ノ各府郡(後ニ郡ヲ島ト爲ス)ニ按排下賜シ以テ授産教育及凶歉救濟ノ資ニ充テラレタルモノニシテ成規ニ依リ道長官之ヲ管理シ元本ハ基金トシテ永久保存シ其ノ利子年額八十六萬九千九百圓ノ内約十分ノ六ヲ授産費ニ十分ノ三ヲ教育費ニ殘餘十分ノ一ヲ凶歉救濟費ニ充當シ各道ヲシテ事業ヲ統一經理セシメ來リシガ大正九年ヨリハ更ニ社會救濟事業ニモ着手セシメタ

リ臨時恩賜金事業ノ各道全面的ニ開始セラレタルハ明治四十四年度ニシテ爾來年年ノ歳入歳出豫算額ハ百萬圓乃至百三十萬圓ナリ

道地方費トノ合同經營 然ルニ府郡島臨時恩賜金事業ハ道地方費事業ト均シク地方長官ノ管理ニ屬シ兩者ノ實質殆ド同一ナルモノアルノミナラズ恩賜ノ趣旨亦漸ク一般ニ貫徹セシヲ以テ大正六年度ヨリ本事業ニ關スル收支ヲ道地方費豫算ニ編入セリ爾後年年ノ臨時恩賜金編入額ハ約九十萬圓乃至百萬圓ナリ

三 現 況

合同經營 道ノ事業ハ府郡島臨時恩賜金ノ事業ト合同經理ヲ爲スト雖恩賜金ノ事業ハ特ニ聖旨ヲ普及貫徹シ後昆ヲシテ永ク其ノ恩惠ニ浴セシメンコトヲ期スル爲別ニ事業ノ經理方法ヲ定メ其ノ事業ヲ區別セルヲ以テ便宜上之ヲ分別説明スベシ

道事業 道ハ法令ノ範圍内ニ於テ汎ク公共事務ヲ處理シ得ルモノニシテ現行事業ヲ大別スルトキハ土木勸業教育衛生救濟ノ五項目ニ分ツヲ得ベク土木費ハ地方道路ノ改修維持ヲ主トシ河川港灣ノ事業ヲ兼ネ行ヒ專ラ交通運輸ノ整理改善及治水ニカヲ用ヒ勸業費ハ普通農事蠶業林業畜産水産等ニ互リテ洽ク地方産業ノ開發ヲ圖リ又製紙機業等工業ノ獎勵發達ニ對シテモ亦相當ノ施設ヲ爲セリ而シテ普通農事ニ在リテハ内地ト同様ニ農事試驗場ヲ設ケテ各種ノ調査研究ヲ爲シ又輸出米豆検査ハ之ヲ國營ニ移管セルモ水稻品種ノ改良施肥ノ増加田作物ノ増産等ヲ圖

リ特用作物トシテ米國種陸地棉ノ栽培普及ヲ圖レリ蠶業ハ能ク氣候風土ニ適シ獎勵ノ效果著シキヲ以テ特ニ之ガ施設ヲ改善シ原蠶種ノ製造所ヲ設ケテ優良產種ノ普及ヲ圖リ蠶業取締所ヲ置キテ蠶病ノ豫防其ノ他ノ取締ヲ行ヒ林業・畜産・水産・工業等ニ在リテモ各相當ノ技術員ヲ置キ操業製造等實地ノ傳習指導ニ當ラシムルノ方針ヲ探レリ教育費ハ中等程度ノ農工商各種實業學校ヲ設置經營スルノ外大正十四年度中學校高等普通學校ヲ國費ヨリ移管ヲ受ケ中等教育機關ノ大部分ヲ其ノ經營ト爲シ昭和八年大邱及平壤ニ醫學專門學校ヲ設ケ且府郡島臨時恩賜金ノ補助ト併セテ初等教育施設ノ普及充實ヲ圖レリ衛生費ハ種痘ノ施行屠獸ノ検査麻藥類中毒者ノ治療巡回診療等ノ施設隔離病舎共同井戸共同便所等ノ施設助成及大正十四年度ヨリ道慈惠醫院ノ移管ヲ受ケテ之ヲ經營シ救濟費ハ行旅病人・貧民等ノ救護凶歉救濟ヲ行フノ外汎ク民風ノ作興民力ノ涵養等ノ施設ヲ爲シ尙府邑面及產業團體ノ各種公共事業ニ對シ夫夫相當ノ補助金ヲ支出セリ

府郡島臨時恩賜金事業

府郡島臨時恩賜金事業ハ從來事業管理ノ成規ニ依リ授産・教育・凶歉救

濟ノ三者ニ限ラレシガ社會狀態ノ變遷急劇ナルニ鑑ミ社會事業ニ關スル施設ヲ爲スコトヲ認メタリ凶歉救濟ハ道ノ罹災救助基金收入ト合一シテ專ラ凶歉ニ對スル種穀・食糧・小屋掛及就業資料等ノ給與ヲ爲シ教育ハ主トシテ公立普通學校ノ補助ヲ目的トセリ授産費ニ在リテハ諭告ノ趣旨ニ依リ恒産ナキ十民ノ授産ヲ主トセルガ故ニ其ノ事業ハ道地方費勸業費ノ施設ト略同一ナルモ其ノ實施方法ニ於テ稍趣ヲ異ニセリ

以上ノ外社會救濟事業トシテハ公益市場・公益質屋・公益浴場・勞動者宿泊所・職業紹介所・人事相談

所孤兒養育貧民施療等諸般事業經營ノ補助ヲ爲シ 聖旨對揚ニ努メツツアリ

五七二

第三節 公共團體

現制 現制ニ於テ公共團體タルモノハ最下級ノ地方行政機關ニシテ兼テ地方團體タル府及邑面アリ各道ノ公共事業ヲ處理スルモノニ道アリ専ラ内地人又ハ朝鮮人ノ教育事務ヲ處理スルモノニ府第一部特別經濟學校組合及府第二部特別經濟郡島ノ學校費アリ又別ニ水利灌漑事務ヲ處理スル水利組合アリ學校組合ハ議決機關ヲ有シタルモ府以外ノ三團體ハ大正九年始メテ公選ノ諮問機關ヲ設ケラレ漸ク地方自治制ノ一階段ニ進ミ昭和五年十二月府及邑ニ府會又ハ邑會ヲ設ケテ議決機關ト爲シ府ノ三團體ヲ統一シテ新ニ第一部特別經濟及第二部特別經濟ヲ設ケ之ニ議決機關タル各教育部會ヲ置キ府會議員ヲ以テ組織シ從來任命ニ依リタル面協議會員ヲ公選ノ方法ニ依ルコトトシタル等ノ改正ヲ行ヒ昭和六年四月一日ヨリ之ヲ施行シタルガ道ノ現狀及沿革ニ付テハ前節ニ於テ記述スル所アリタレバ之ヲ略シ以下其ノ他ノ團體ニ付テ之ガ現狀ヲ叙述スベシ

一 府

府制ノ施行 府所在ノ市街地ハ概ネ開港場ニシテ從來其ノ行政組織複雑ヲ極メ同一地域内ニ居留民團各國居留地會等數種ノ團體重複對立シテ各特殊ノ行政ヲ行ヒ其ノ機能何レモ十分ナラザリシノミナラズ朝鮮人ニ對スル一般の公共事務ヲ處理スル機關ニ至リテハ何等ノ設備ナク市

街地行政上支障少カラザリシヲ以テ大正三年府制ヲ施行シテ之ヲ統一シ内鮮外人ヲ通ジテ同一制度ノ下ニ立タシメ以テ其ノ公共事務ヲ處理セシムルコトトシタリ(第十六章第一節參照)但シ教育事務ニ關シテハ内地人ト朝鮮人トハ普通教育機關ノ系統ヲ異ニスルノミナラズ兩者教育費ノ負擔非常ニ懸隔アリテ一律ニ賦課スベカラザルモノアルヲ以テ其ノ經濟ヲ分別シ内地人教育ニ關スルモノニ第一部特別經濟朝鮮人教育ニ關スルモノニ第二部特別經濟ヲ設ケタリ

府制ハ朝鮮ニ於ケル主要都市ノ現狀ニ適應制定セル特殊ノ制度ニシテ府ハ法人トシ其ノ經濟ヲ以テ住民ノ福利ヲ増進スルニ必要ナル施設經營ヲ爲スモノトス

行政組織 法人タル府ノ區域ハ行政區劃タル府ノ區域ニ依ル公共團體タル府ノ行政ハ國ノ官吏タル府尹之ヲ擔任シ民意尊重ノ爲其ノ議決機關トシテ府會竝第一及第二教育部會ヲ置キ議長タル府尹及府會議員ヲ以テ之ヲ組織ス

財政狀態 府ノ經費ハ財産收入使用料手數料等ヲ以テ之ヲ支辨スルヲ原則トスルモ其ノ額未ダ多カラズ故ニ府歳入ノ主ナルモノハ使用料ニシテ府稅府債收入國庫補助道費補助等之ニ次グ府歳出ノ主ナルモノハ經常部ニ於テ事務費ヲ最トシ水道費汚物掃除費土木費等之ニ次ギ臨時部ニ於テ土木費ヲ最トシ府債費水道費等之ニ次グ

府稅ハ國稅タル地稅營業稅取引所稅鑛稅及道稅タル戶別稅家屋稅特別地稅車輛稅不動產取得稅ニ附加稅ヲ課スルノ外特別稅ヲ設定シ主トシテ特別營業稅雜種稅土地坪數割埋築免稅地坪數割土地增價稅臨時土地稅臨時建物稅臨時特別戶別稅市街地計畫特別稅等ヲ課ス府稅ハ府民殊ニ

朝鮮人ノ民度ヲ顧慮シテ負擔ノ激増ヲ避クルコトニ留意シツツアルガ故ニ大體ニ於テ負擔ニ苦痛ヲ感ゼザルモノノ如ク府税ノ收入成績ノ如キモ年ヲ逐ウテ良好トナリ府ノ財政狀況ハ順境ニ在リト謂フヲ得ベシ

今二十府ノ累年歲計豫算總額ヲ表示スレバ左ノ如シ但シ歲入歲出共ニ同額トス

各府歲計豫算總額

各府	昭和十五年度	同十四年度	同十三年度	同十二年度	同十一年度	同六年度
	合計	一五〇、一九一、四〇〇 <small>円</small>	六、三三八、三三九 <small>円</small>	四六、八九七、一七四 <small>円</small>	四八、五七〇、六九一 <small>円</small>	二八、二七三、六三三 <small>円</small>
備考	<p>一、昭和五年十月一日開城郡松都面及咸興郡咸興面ヲ開城府及咸興府ト爲シ昭和十年十月一日大田郡大田邑全州郡全州邑及光州郡光州邑ヲ夫々大田府全州府及光州府ト爲シ昭和十一年十月一日慶興郡羅津邑ヲ羅津府ト爲シ昭和十三年十月一日海州郡海州邑ヲ海州府ト爲シ昭和十四年十月一日晋州郡晋州邑ヲ晋州府ト爲シタリ</p> <p>二、昭和六年度以降豫算中ニハ第一部特別經濟及第二部特別經濟豫算ヲ合算セリ其ノ内譯左ノ如シ</p>					
區別	昭和十五年度	同十四年度	同十三年度	同十二年度	同十一年度	同六年度
一般經濟	八七、八八〇、〇五二 <small>円</small>	四八、五九六、六〇三 <small>円</small>	三六、〇七六、四八八 <small>円</small>	三八、二五九、三〇七 <small>円</small>	一〇、一五〇、〇三四 <small>円</small>	一三、八七五、三九一 <small>円</small>
第一部特別經濟	六、四五三、三三四	五、四九五、八七八	四、八六七、四九二	五、二六二、二二八	四、八〇五、八八一	三、二六四、八七五
第二部特別經濟	一〇、七七五、八六四	七、二九五、七四八	五、九五三、一九九	五、一八五、二五六	三、三二七、二一六	一、六二五、六四四

府税ノ負擔額 一般經濟府税ノ負擔額一戸當平均ハ大正十年度ニ於テ十三圓九十四錢昭和元年度ニ於テ十四圓四十錢一厘同六年度ニ於テ八圓二十八錢一厘同十一年度ニ於テ八圓七十七錢九厘同十二年度ニ於テ十圓二十一錢一厘同十三年度ニ於テ十圓五十四錢四厘同十四年度ニ於テ十圓四十九錢九厘同十五年度ハ十二圓二十六錢六厘ニ當リ大正六年度ノ五圓三錢四厘ニ比シ二倍四四弱ニ達セリ而シテ各府ニ於ケル朝鮮人ハ内地人ヨリモ其ノ數多ク二倍乃至四倍ニ達セルモノアルモ府税ノ負擔額ハ左表ノ如ク之ニ反比例ス是レ朝鮮人ノ民度ニ鑑ミテ其ノ負擔ノ急激ナル増加ヲ避ケタルニ因レリ然レドモ最近朝鮮人ノ富力大ニ増進セルモノアルヲ以テ内鮮人間ニ於ケル府税負擔ノ割合ハ漸次接近セントスルノ傾向ニアリ

府税額及其ノ負擔割合

一、般 經 濟

年 度	内地人	朝鮮人	外國人	合 計
昭和十五年度	三七九、八〇〇 <small>人</small>	二〇七、九〇三 <small>人</small>	二〇、五六四 <small>人</small>	二四七、九四六 <small>人</small>
同 十四年度	三六二、六六〇	一八二、〇〇〇	二七、五三四	二二二、一九四
同 十三年度	三五七、〇三五	一五九、八五二	二四、一一八	一九六、九六九
同 十二年度	三四八、二四八	一五二、六四三	二七、五九八	一八九、二九八
同 十一年度	三三〇、〇九四	一三九、九六二	二四、二五八	一七五、三九四
同 六年度	二六三、三七八	八二、九八七	二五、一五〇	一一八、四〇九

年 度	人 口	府 税 額	一内 地人 總戶 數	府稅一戶 當負擔額	
				同 元 年 度	昭 和 十 五 年 度
同 元 年 度	七,七〇〇	一,三三二	〇,三三八	一七〇〇	一〇,〇〇〇
大正十年度	七,四九六	一,二三四	〇,三〇〇	一〇,〇〇	一〇,〇〇〇
昭 和 十 五 年 度	三,六六八	七,〇三五	二,四三九	二,二三五	二,二三五
同 十 四 年 度	三,一七七	五,六〇〇	二,四五四	一,〇九九	一,〇九九
同 十 三 年 度	三,〇一七	五,四三三	二,三〇三	一,〇五四	一,〇五四
同 十 二 年 度	二,八九五	五,一六〇	二,三二六	一,〇二二	一,〇二二
同 十 一 年 度	二,四〇〇	四,四八九	一,九七二	八七七	八七七
同 十 六 年 度	一,九八五	三,九九〇	一,三七三	八二八	八二八
同 五 年 度	一,九八七	四,四四三	一,四九四	九〇二	九〇二
同 元 年 度	二,六七〇	三,五三三	一,七二八	一,〇四一	一,〇四一
大正十年度	二,三〇五	四,六六一	一,九七七	一,三九四	一,三九四

備考

合計欄ノ府稅一戶當負擔額ハ内鮮外人ノ總戶數ニ對スル平均額ヲ示ス

第一部 特別經濟

年 度	人 口	府 税 額	一内 地人 總戶 數
昭 和 十 五 年 度	三,七九八	一,九五三	二,三三六
同 十 四 年 度	三,二六〇	一,六二九	一,九三四
同 十 三 年 度	三,五七〇	一,三六三	一,六四九
同 十 二 年 度	三,四八二	一,二五二	一,五五四
同 十 一 年 度	三,〇〇九	一,一七二	一,五五一
同 六 年 度	二,五〇一	一,四〇九	一,三〇九

備考 一般經濟ニ於ケル内地人口ト本經濟昭和六年度ニ於ケル其レト合致セザルモノアルハ府制學校組合令及朝鮮學校費令改正經過規程第九條ノ規定ニ依リ府管外居住者ニシテ負擔分任ノ義務ヲ負ヒタル者ヲ合算セルニ因ル

第二部 特別經濟

年 度	人 口	府 稅 額	朝鮮人總戶數 一戶當負擔額
昭和十五年度	二,〇七九,〇三三	二,四九八,八〇三 ^円	五九六 ^円
同 十四年度	一,八三二,〇〇〇	一,八二四,六四八	四八四
同 十三年度	一,五九八,五二六	一,四〇〇,六三二	四二九七
同 十二年度	一,五二六,四五二	一,二二二,〇五	三二七九
同 十一年度	一,三九九,六九二	九〇〇,四三七	三二五一
同 六 年 度	八二九,八七五	五九六,三六四	三二九二

事業 府ノ施設スベキ事業ハ其ノ種類甚ダ多キモ急激ナル負擔ノ増加ハ努メテ之ヲ避ケシムルコトト爲シ巨費ヲ要シ必要已ムヲ得ザル事業ニ付テハ補助金又ハ起債ニ依ラシムルノ方針ヲ採レルヲ以テ都市設備未ダ十分ナラザルモノアリ今其ノ施設ノ主ナルモノヲ擧グレバ(一)上水道(二)下水道(三)醫院・傳染病院又ハ隔離病舎(四)社會事業トシテ公益市場・共同宿泊所・公設浴場・公益質屋・海水浴場・武德館・公設運動場・人事相談所・職業紹介所・簡易食堂・共同洗濯所・府營住宅(五)其ノ他市街地計畫事業・道路橋梁ノ改修・除穢屠場・墓地・火葬場・市場・公園・公會堂・圖書館・消防救濟等ニシテ一部ノ府ニ於テハ乘合自動車及瓦斯事業ノ經營ヲモ爲シツツアリ

二 邑 面

舊制

面ノ制度ハ上古ハ遼トシテ知ルベカラズト雖李朝ノ初期ヨリ近世ニ至ル迄ハ隣保相扶ノ血族的結合ニ依ル五家統制ヲ施行シ五家ヲ統十統ヲ里又ハ洞トシ更ニ之ヲ包容シテ方數里ヲ一區域トスル面ヲ設ケ統里洞面ニ各首長ヲ置キ主トシテ國稅ノ徵收民籍其ノ他土木勸業等ノ地方事務ヲ掌理シ別ニ知事人又ハ座上等ノ協議機關ヲ置キ執行機關タル里洞面ノ長ノ施設ニ參與セシメ一時相當ノ治績ヲ擧ゲタルモ中央政府ノ威力失墜スルニ及ビ漸次頽廢ニ歸シ李朝ノ末期ニ至リテハ殆ド形骸ヲ留ムルニ過ギズ

併合後ノ制度

明治四十三年本府設置ニ際シテモ面行政ハ依然公私混淆シテ其ノ紊亂甚シク僅ニ國稅徵收及民籍ノ如キ一部事務ヲ取扱フニ過ギザリシヲ以テ地方官官制中面長ニ關スル規定ヲ設ケ面長ヲシテ郡守島司ノ事務ヲ補助執行セシメ面事務所ノ新設面長自宅執務ノ場合ニ於ケル事務室ノ區別ヲ勵行セシムル等面行政ノ整理刷新ヲ圖リ更ニ面ニ面書記ヲ置キ其ノ組織及執務方法等ヲ定メ各道郡島ニ面長協議會面書記ノ講習會ヲ開催セシメテ百方面行政ノ改善ヲ促シ大ニ其ノ面目ヲ改ムルト共ニ漸ク土木勸業衛生等ノ助長的施設ヲ見ルニ至レリ

邑面制ノ施行

然レドモ當時尙給與及事務費以外ノ經費ハ面費ニ賦課スルヲ認メザリシノミナラズ面ノ財力薄弱ニシテ公共事務ノ處理ニ適セズ別ニ道路契又ハ協議費衛生組合等ヲ設ケテ纒ニ之ニ處セシ狀況ニシテ漸ク事務ノ整理統一ヲ缺クノ弊ヲ生ジタルヲ以テ大正三年面ノ廢合

ヲ行ヒ面數ヲ半減シテ其ノ財政ノ整理ニ資シ次デ同六年事務ノ改善ト民度ノ向上トニ鑑ミ面制ヲ制定施行セリ是ハ朝鮮地方制度史上ニ劃期的ノモノニシテ面ハ之ニ依リ始メテ地方公共團體タルノ地位ヲ明カニセリ

其ノ後大正九年七月之ニ改正ヲ加ヘ其ノ施設上民意ニ聽クノ途ヲ開キ且將來ニ地方自治制度ノ習熟ヲ期スルガ爲諮問機關トシテ面長及面協議會員ヲ以テ組織スル面協議會ヲ置キ指定面ノ協議會員ハ之ヲ公選トシ其ノ他ノ面ノ協議會員ハ郡守又ハ島司ノ任命ニ依ルコトトセルガ爾來歲月ヲ經ルコト十箇年地方ノ發達ト民度ノ向上ニ鑑ミ昭和五年更ニ一大改正ヲ行ヒ從來ノ面制ヲ邑面制ニ改メ從來ノ指定面ヲ邑ト爲シ議決機關タル邑會ヲ置キ面ニハ從前同様諮問機關タル面協議會ヲ置クモ協議會員ハ選舉制度ヲ採リ其ノ他邑面ノ能力ニ對スル制限ヲ撤廢スル等根本的改革ヲ加ヘ昭和六年四月一日ヨリ實施シ全ク面目ヲ一新スルニ至レリ

邑面費及事業 昭和十五年四月一日現在ニ於ケル邑面ノ數ハ二千三百三十七ニシテ其ノ歲入歲出豫算總額ハ大正十年度ニ於テ一千三百九十八萬四千三百五十圓ナリシガ主トシテ賦課金ノ増額ト給與及事業費ノ増加トニ因リ昭和元年度ニ於テ一千九百四十萬七百八十八圓同六年度ニ於テ二千二百八十萬八千七百七十九圓同十一年度ニ於テ二千八百十七萬八千七百三十九圓同十二年度ニ於テ三千五百二十三萬九千五百二十五圓同十三年度ニ於テ三千百四十一萬六千七百四十一圓同十四年度ニ於テ三千四百二十七萬九千七百八十二圓同十五年度ハ四千三百六十萬八千四百八十一圓ヲ算スルニ至レリ其ノ公共事務ノ主ナルモノニシテ大多數ノ邑面ニ共通セルハ土木ニ於

テ道路橋梁ノ修繕竝渡船勸業ニ於テ模範林苗圃採種田番市場衛生ニ於テ屠場墓地火葬場隔離病舍上水清潔消毒警備ニ於テ防空消防及水防等ナリ其ノ他特殊ノ事情アル邑面ニ於テハ堤防排水荷揚場繫船場港灣又ハ水道電氣行旅病舎青年訓練所公會堂公園運動場等ノ事業ヲ經營シツツアリ

三 學校組合

沿革 朝鮮ニ於ケル内地人ノ教育ニ關スル事務ハ當初居留民ノ任意ニ組織セル諸種ノ團體ニ於テ之ヲ處理シ來リシガ明治三十九年帝國政府ニ於テ帝國居留民團法ヲ次デ同四十二年統監府ニ於テ學校組合令ヲ發布シテ共ニ其ノ法人格ト自治能力トヲ認ムルニ及ビ京城仁川釜山其ノ他主ナル開港場ニ在リテハ居留民團ヲ其ノ他ニ在リテハ學校組合ヲ組織シテ之ヲ經營スルニ至リ事業ノ基礎始メテ確立スルヲ得タリ

組合令ノ改正 然ルニ本府設置後大正三年四月地方制度ヲ整理統一スルニ際シ便宜上一時存續セシメタル居留民團制度ヲ撤廢シテ京城其ノ他居留民團所在地等ニ府制ヲ施キ此等ノ地域ニ於ケル内鮮外人ニ對スル公共事務ハ府ニ於テ處理スルコトトナリシガ教育上ノ施設及負擔ニ關シテハ民度及言語ノ相異ニ鑑ミ尙暫ク内鮮人ヲ共通の制度ノ下ニ置ク能ハザル事情アルヲ慮リ既設學校組合ノ存續ヲ認ムルト同時ニ從來ノ民團事務中内地人ノ教育ニ關スルモノニ限り府ノ區域内ニ學校組合ヲ新設シテ之ヲ承繼セシムルコトトシ此ノ趣旨ニ基キ學校組合令ヲ改正シ府

制ト同時ニ之ヲ施行セリ

組合ノ組織 改正令ニ依レバ學校組合區域内ニ居住スル内地人ヲ組合員トシ組合ニ組合會ヲ置キ一定ノ資格ヲ有スル組合員ノ選舉シタル六人乃至十八人ノ議員ヲ以テ組織シ重要ナル事項ハ其ノ決議ニ依リ之ヲ執行ス府ノ區域内ニ在ル學校組合ニ於テハ府尹管理者ノ職務ヲ執行シ其ノ他ニ在リテハ信望アル組合員中ヨリ道知事ニ於テ任命シタル管理者組合事務ヲ擔任シ其ノ多クハ名譽職ナリ而シテ昭和五年地方制度ノ改正ニ際シ府ノ區域ヲ包含スル學校組合ハ之ヲ廢止シ之ガ教育事務ハ府ノ第一部特別經濟ニ屬セシムルコトトセリ

組合ノ事業及經費 學校組合ノ事業ハ小學校ノ經營ヲ普通トシ都市ノ組合ニ在リテハ高等女學校實業學校ヲモ併セテ經營ス組合經營ノ學校ハ昭和十四年五月末日現在ニ於テ小學校四百六十六高等女學校十八實業補習學校一實科女學校六合計四百九十一校トス尙組合ノ累年歲計豫算額ヲ掲記スレバ左ノ如シ

年 度	組 合 數	組 合 人 口	豫 算	一 均 賦 課 額 平 均
昭和十五年度	四五七	三六、〇六八 ^人	四、六一九、二二 ^円	一六、八五 ^円
同 十四年度	四五七	三三、五七八	四、三九五、〇〇	一七、三六〇
同 十三年度	四五八	三三、五八二	四、三二、九九一	一六、四八一
同 十二年度	四五〇	二二、三八九	四、一五六、〇四五	一五、七九〇
同 十一年度	四四六	二〇、九五四	三、七五二、四八〇	一五、一七〇

年度	四三	二四〇八八	三三一九一八七	三三三六二
同 六 年 度	四三	二四〇八八	三三一九一八七	三三三六二
同 五 年 度	四四〇	四五二五三〇	六〇七一、九七九	二二、一五〇
同 元 年 度	四六	三九二、九三四	五七五三、二一一	二四、八五四
大 正 十 年 度	三九四	三三三、四三七	四四一八、七四九	二四、三八四

備考 一、本表各計數ハ各年度四月一日ノ現在ヲ示ス

二、豫算ハ歳入歳出共ニ同額ナリ

四 學 校 費

沿革 從來朝鮮人ノ初等教育ニ關シテハ明治四十四年ノ公布ニ係ル公立普通學校費用令ニ則リ之ガ施設經營ヲ爲シ來レルモノナリ蓋シ該令ハ當時ノ如ク公立普通學校ノ經費甚少額ナルノミナラズ其ノ大部分ハ國庫補助又ハ財産收入ニ依リテ成立シ人民ノ負擔頗ル寡少ナリシ時代ニ於テハ適當ノ制度ナリシガ時運ノ進展ニ伴ヒ教育ノ普及充實ノ要望切ナルモノアリテ今後大ニ事業ノ擴張ヲ要シ多額ノ財源ヲ主トシテ人民ノ負擔ニ俟タザルベカラザル事情ヲ生ジタル今日ニ於テハ制度ノ運用上種種ノ不便ヲ生ズルニ至レルヲ以テ大正九年地方制度ノ改革ニ際シ制令ヲ以テ新ニ朝鮮學校費令ヲ公布シ同年十月十日ヨリ之ヲ實施シタルガ更ニ昭和五年地方制度ノ改正ニ際シ府ノ學校費ヲ廢シ府ニ於ケル朝鮮人教育ニ關スル事務ハ府ノ第二部特別經濟ニ移管スル等制度内容ノ改革ヲ爲セリ

制度ノ大要 郡島ヲ單位トシテ學校費ヲ設ケ小學校(從來普通學校ト稱シ來リシガ朝鮮教育令

ノ改正ニ依リ昭和十三年四月一日ヨリ小學校トナル其ノ他苟モ朝鮮人教育ニ關スル費用ハ一切之ヲ支辨スルコトトシ學校費ノ事務ハ郡守又ハ島司之ヲ擔任スルモノナルガ學校費ハ賦課金夫役現品ノ賦課使用料ノ徵收起債收入等ニ依リ之ヲ支辨シ學校費ニ關シ郡守島司ノ諮問ニ應ゼシムル爲學校評議會ヲ置キ學校費豫算其ノ他學校費ニ屬スル重要事項ニ關スル諮問機關トシ以テ地方民ヲシテ教育施設ニ參與セシムルト共ニ教育費ノ負擔ニ關スル諒解ヲ與ヘシムルコトトセリ而シテ學校評議員ノ定員ハ郡島内ノ邑面數ト同數トシ朝鮮人タル邑會議員又ハ面協議會員之ヲ選舉スルモノトス

事業 學校費ハ朝鮮人教育ニ關スル費用ノ總テヲ支辨シ得ルヲ原則トスルモ郡島ノ財力ニハ自ラ限度アルヲ以テ其ノ經營スベキ學校ノ種類モ亦限定セラレザルヲ得ズ現今ニ於テハ公立小學校ノ經營ヲ普通トシ右ノ外實業補習學校ヲ經營スルモノアリ今最近ニ於ケル公立小學校増加ノ趨勢ヲ示セバ左ノ如シ(但昭和六年度ヨリハ府ノ分ヲ除ク)

公立普通學校數累年比較

學 校 數	昭和十四年度	同十三年度	同十二年度	同十一年度	同六年度	同五年度	同元年度	同大正十年度
	二,七一九	二,五九九	二,四六六	二,三三一	一,七二五	一,六三四	一,二三五	六七五

財政狀況 公立普通學校費用令施行當時ニ在リテハ主トシテ國庫及地方費補助金臨時恩賜金利子及財産收入ヲ以テ經理シ尙不足アル場合ニ限リ之ヲ人民ノ負擔ト爲セルヲ以テ大正七年度

現在公立普通學校四百六十六校ノ經費豫算總額百八十三萬五千餘圓ノ内人民ノ負擔ニ屬セシモノハ僅ニ十九萬五千餘圓ニシテ總經費ノ約一割ニ相當シ一戸平均六錢六厘ノ負擔ニ過ギザリシモ朝鮮ノ開發ヲ促進シ内鮮一體ノ目的ヲ達センニハ教育施設ノ擴張充實ニ俟ツモノ大ナルヲ以テ大正八年度ヨリ同十一年度ニ至ル四年間ニ公立普通學校四百校ヲ増設シ以テ三面一校ノ標準ニ達セシムルノ計畫ヲ樹立シ之ガ實施ニ努メタルト爾來毎年度財政ノ許ス限リ普通學校ノ増設及擴張竝修業年限延長實施ト共ニ大體ニ於テ學校費ノ歲計ハ漸次膨脹ヲ示スニ至レリ然ルニ昭和四年度ヨリ同十一年度間ニ於テ一面一校ノ標準ニ達セシムルノ計畫ヲ樹立シ之ガ完成ヲ見ルニ至リ更ニ昭和十二年度以降十箇年ニ朝鮮人初等教育擴充倍加計畫ヲ樹立シタルモ昭和十三年度ヨリ右計畫實施期間短縮ノ緊要ナルヲ認メ昭和十七年度迄ニ大體當初計畫ヲ完了スルコトニ計畫變更シタルヲ以テ一段ノ膨脹ヲ爲シタルドモ昭和六年度ヨリ若干ノ減ヲ示シ來レルハ昭和五年地方制度改正ニ伴ヒ府ノ學校費ハ之ヲ廢止シタルニ因ル

學校費歲入歲出豫算

年 度	入					出				
	賦課金	國庫及道費補助	財産收入	授業料	其ノ他	學校經費	學費	其ノ他	合 計	
昭和十五年度	一〇、八八、八八九	一四、六五、〇〇四	三三、三三、三三九	六、三三、九七九	九、三〇、三三四	三三、七五、六五五	一一、六〇、九五五	七、三九、九七五	四〇、一六、一五五	
同 十四年度	一〇、三三、三三九	一一、三三、三三九	三三、三三、三三九	五、四七、二一九	八、〇〇、七九七	一八、七四九、六四六	一〇、一六、六二五	六、五七〇、一八四	三五、四八一、四四五	
同 十三年度	七、五九、七六〇	九、七九、二五〇	二七、九四〇	四、五、九七四	六、六七、三六六	一七、八四七、六七六	七、四四、二五三	三、九四四、三六六	二九、二八六、三三四	
同 十二年度	五、三九、三六四	九、五三、八五〇	二四、七、六六	三、八二四、六四三	五、三九、九三三	一六、〇九四、四八六	五、六〇三、八六九	二、五四二、〇七六	二四、二四〇、四三二	

年 度	歳 入					歳 出		
	賦課金	國庫及道費補助	財産收入	授業料	其ノ他	學校經費	建築費	其ノ他
同 十一年度	三、八六四、七五五	八、九七二、四四〇	三、八、六八	三、三七一、三六六	三、五四四、〇四四	一四、五〇四、八六七	三、三九、六六〇	一、七四六、九七〇
同 六年度	二、九〇〇、一六八	六、四四四、一九三	一九五、九〇九	二、七九八、三三七	一、〇八八、七七一	一〇、八九四、一六三	一、四六四、四六四	一、五九三、七〇七
同 五年度	三、四四四、七三三	六、六六六、三三三	三六六、六七七	三、一七一、三三三	一、七七七、一六七	一一、四八八、五九九	一、五八二、一八四	二、三六六、六六六
同 元年度	六、九七〇、三三三	一、七五五、七七七	三〇四、七七七	二、八四八、七七七	二、三三三、七一一	九、七二八、九七七	三、六三三、二五五	一、六八八、三三三
大正十年度	四、七六六、九四四	二、四八八、一〇九	二、三三〇、三三三	三、七四四、九六六	二、三三三、七三三	五、〇九八、六六六	四、〇〇三、三三三	一、二三三、六六六
								一〇、一三三、八八八

備考

一、歳入欄ノ其ノ他ハ繰越金、寄附金、財産繰入、恩賜金、利子(大正六年度以降ハ補助金中ニ合ム)及雑收入等ニシテ歳出欄ノ其ノ他ハ評議會費、學校費、取扱費、財産管理費、基本財産造成費、學校費償費及

雜支出等トス

二、賦課金ノ一戸當負擔平均額左ノ如シ(昭和五年度一戸當負擔額ノ減少タルハ昭和二年)

年 度	平均額	年 度	平均額
昭和十五年度	二、七三七	同 六 年 度	〇、九一三
同 十四年度	二、八〇二	同 五 年 度	一、〇四六
同 十三年度	二、一七〇	同 元 年 度	二、〇〇一
同 十二年度	一、四七〇	大正十年度	一、四九三
同 十一年度	一、〇三〇		

第十七章 農村振興運動

農家經濟

(一)概況 朝鮮ニ於ケル農家總戶數二百九十餘萬戶ノ内其ノ約八割二百三十萬餘戶ノ農家ハ何レモ小作並ニ自作兼小作階級ニ屬スル小細農ニシテ此等農家ノ大部分ハ年年歲歲端境期ニ於テハ食糧ニ不足ヲ告グ食ヲ山野ニ求メテ草根木皮ヲ漁リ辛ウジテ一家ノ糊口ヲ凌ギツアルモノ亦少カラズ斯クシテ比年繰返サルル食糧ノ缺乏ト無自覺ナル營農冠婚葬祭其ノ他生活習俗トノ失費ハ延テ現金支出ノ増嵩ヲ招來シテ收入之ニ伴ハズ民衆ヲ驅ツテ高利ノ負債ヲ餘儀ナクセシメ遂次累増シテ重壓ニ喘ギ加之併合前多年ノ稅政ニ依ル結果ハ遂ニ自暴自棄安逸遊惰ノ性格ヲ馴致シ彼此相俟ツラ農村窮乏ノ重大原因ヲ爲スニ至レリ故ニ朝鮮農村疲弊ノ禍根ハ内地ノ夫レニ比シ半島獨自ノ特殊事情多分ニ存シ其ノ程度ハ物心兩面ニ互リ一層深刻ヲ極ムルノ現狀ナルガ彼ノ救民救濟時局應急事業ノ如キ臨時的施設ハ此等窮乏緩和ノ方策トシテハ勿論必要缺クベカラザル施設トハ雖モ是ト同時ニ其ノ疲弊ノ禍根ニ觸レ農村匡救ノ根本的解決策ヲ講ズルノ要緊切ナルモノアルニ鑑ミ本府ニ於テハ昭和七年來之ガ匡救打開ノ方策トシテ農山漁村振興運動ヲ提起シ疆内大衆タル細農二百三十萬戶ノ更生ヲ目標トシテ此等農家窮乏ノ共通的最大癌症タル不足食糧ノ充實・負債ノ根絶・現金收支ノ均衡ヲ日途トシ個個農漁家ニ更生計畫ヲ樹立セシメテ

官民協力一致之ガ匡救打開ニ邁進シタルナリ
 (二)經濟更生

(イ)農村振興運動ノ經過ト其ノ效果 本運動開始以來昭和十五年三月迄ニ更生計畫ヲ樹立セル部落ハ總數四萬一千二百二十五部落戸數八十九萬一千四百戸ニ達シ食糧ノ充實・負債ノ償還・現金收支ノ均衡等民衆生活ノ安全向上ニ漸次解決ノ曙光ヲ見ルニ至リ尙之ト共ニ内鮮一體ノ促進強化官民相互ノ親和提携等物心兩面ニ互リ統治上最モ喜バシキ機運ヲ一層醸成シ殊ニ今次ノ事變ニ於ケル農山漁民ノ熾烈ナル愛國熱ノ勃興ト國民精神ノ顯現ハ獻金・獻納或ハ農産物ノ供出等ニ顯ハレ其ノ衷情ハ曩ノ滿洲事變當時ノ際ト到底同日ノ比ニ非ズ官民ヲ擧ゲテ不斷精進シ來リシ本運動ノ效果ヲ如實ニ顯現セルナリ尙更生計畫實施當時ニ於ケル農家經濟ノ概況ヲ見ルニ左表ノ如ク指導五箇年ヲ經過セル昭和十二年一比シ其ノ懸隔著シキモノアリ

小作農家ノ現金收入

年次	耕種收入		副業收入		收入計		營業以外ノ收入		收入總計
	耕作	其ノ他	養蠶	養畜・繩込・建	其ノ他	計	計	計	
朝鮮區									
南鮮區	八年	三・四	四・三	二・四	五・八	一八・四	六〇・五	五五・三	一一五・七
	十三年	七・〇	九・四	二・二	六・四	一七・六	二五・四	一六三・六	一九八・一
朝鮮區	八年	二・七	三・七	五・三	六・八	一〇・〇	五七・五	四七・〇	一〇四・八
	十三年	六・七	六・九	二・八	五・八	一八・〇	二九・五	五五・三	一九五・四

南 鮮 區	昭 和 八 年	昭 和 十 三 年
	一 戶 當 家 族 一 人 當	一 戶 當 家 族 一 人 當
	三二四 ^円	六二八 ^円
	五九 ^円	一〇二 ^円
		五八九
		一〇二 ^円

小作農家ノ總收入

全 鮮 區	西 北 鮮 區		中 鮮 區		南 鮮 區	
	十 三 年	八 年	十 三 年	八 年	十 三 年	八 年
一、五〇四	七七八	一、五〇六	七、七	一、五〇七	六、三	九、二
五、三	四、九	五、三	四、一	四、六	四、三	五、六
一〇、三	七、七	二、九	八、四	一〇、一	七、三	八、六
三〇、八	三〇、四	三、九	二〇、二	二六、四	一八、八	三〇、九
四、四	五、五	三、八	二、七	四、三	五、四	七、四
八、〇	一四、九	七、四	一八、九	九、〇	一五、二	七、八
六、七	四、八	七、一	五、六	六、四	四、一	六、六
三三、七	三三、九	三三、一	三、四	三、八	三、〇	三、五
四七、四	五〇、六	四九、六	五、九	五、〇	五、四	四、九
一四、四	三三、五	三三、七	二〇、六	一七、一	三、四	三、一
						二、九

小作農家ノ現金支出ノ割合 (%)

全 鮮	西 北 鮮 區	
	十 三 年	八 年
七九、二	五二、九	四〇、六
三三、七	一四、〇	一九、九
一一、八	四七、〇	六四、三
六、五	二、五	一、三
一六、一	六、四	九、六
一四、八	五、三	四、八
六〇、九	五、九	五、一
四三、九	一九、五	三〇、二
一五、八	六、三	八、五
六〇、〇	三三、五	五八、五
二四、八	一〇、一	一四、三

全 西 中 北 鮮 區 區	昭和八年		昭和十三年	
	一 戶 當	家 族 一 人 當	一 戶 當	家 族 一 人 當
全	三三六	六〇	六八〇	一〇九
西	三六一	六二	七七八	一一九
中 北 鮮	三二六	五九	六六一	一〇七

小作農家ノ營農收入

全 鮮	西北 鮮 區	中 鮮 區	南 鮮 區	昭和八年		昭和十三年	
				一 戶 當	家 族 一 人 當	一 戶 當	家 族 一 人 當
全	二八二	二七九	二六九	一六八	三〇	三〇	四・九%
西北	七七八	二七九	二六九	一八一	三〇	三〇	四・七%
中	三〇二	二七九	二六九	一八一	三〇	三〇	四・七%
南	三〇二	二七九	二六九	一八一	三〇	三〇	四・七%
全	二八二	二七九	二六九	一六八	三〇	三〇	四・九%
西北	七七八	二七九	二六九	一八一	三〇	三〇	四・七%
中	三〇二	二七九	二六九	一八一	三〇	三〇	四・七%
南	三〇二	二七九	二六九	一八一	三〇	三〇	四・七%

小作農家ノ營農支出

同上農業者一人當

地同反上

當耕

營農收入中米作收入ノ占ムル割合

米作以外ノ耕種收入ノ占ムル割合

農林産加工品收入ノ占ムル割合

管 農 支 出	一 戸 當		從 業 者 一 人 當		耕 地 一 反 當		營 農 支 出 中 肥 料 費 ノ 占 ム ル 割 合		營 農 支 出 中 履 備 費 ノ 占 ム ル 割 合		營 農 支 出 中 小 作 料 ノ 占 ム ル 割 合		營 農 支 出 中 租 稅 公 課 ノ 占 ム ル 割 合	
	十 三 年	八 年	十 三 年	八 年	十 三 年	八 年	十 三 年	八 年	十 三 年	八 年	十 三 年	八 年	十 三 年	八 年
南 鮮 區	一四七	一四七	四三	四三	一六	一六	六・七	四・五	七三・九	五・四	三・四	三・四	三・四	
中 鮮 區	二六八	二六八	七六	七六	二六	二六	一〇・九	三・七	六九・九	三・四	三・四	三・四	三・四	
西 北 鮮 區	一三六	一三六	四〇	四〇	一〇	一〇	四・五	三・一	七九・五	三・九	三・九	三・九	三・九	
全 鮮	二六三	二六三	七一	七一	一八	一八	九・〇	三・〇	七二・九	二・八	二・八	二・八	二・八	
全 鮮	一六九	一六九	四六	四六	七	七	五・九	三・二	八一・五	二・八	二・八	二・八	二・八	
全 鮮	三四〇	三四〇	八六	八六	一三	一三	九・九	三・四	七六・四	二・四	二・四	二・四	二・四	
全 鮮	一五〇	一五〇	四三	四三	一〇	一〇	五・八	三・六	七八・三	四・一	四・一	四・一	四・一	
全 鮮	二八八	二八八	七八	七八	一七	一七	一〇・〇	二・四	七三・一	二・九	二・九	二・九	二・九	

(口)時局下農山村指導方針 聖戰開始以來既ニ四年ニ及ブ支那事變ヲ根本的ニ解決シ緊迫セル内外四圍ノ情勢ニ備ヘ以テ帝國不動ノ國策ヲ完遂セントセバ一層農山村ノ體制ヲ整備強化シテ國家ノ要請ニ即應スル農村生産ノ飛躍的擴充ヲ圖ルト共ニ一面指導第一線ノ指導ノ實情ニ徴シ此ノ際既往ニ於ケル農村振興運動實施ノ方法ニ根本的刷新改善ヲ加ヘ農山村ノ總力ヲ擧グテ國防國家體制ノ確立ノ爲滅死奉公ノ誠ヲ竭サシムルコト極メテ緊要ナリ依テ昭和十五年十一月ヲ期シ從來實施シ來レル農村振興運動ヲ國民總力運動ニ統合シ今後農山村生産報國運動トシテ更ニ強力ナル展開ヲ策スルコトトナリ又啓導方針及其ノ方法ニ付テモ根本的ニ改善シ時局下農山村ノ負荷スル使命遂行ノ萬全ヲ期シタルナリ即チ公益優先職域奉公ノ精神ニ遵ヒ生産報國ノ

具現化ヲ期スヲ指導ノ根本精神トシ又國防國家體制完成ノ爲生産力ノ擴充ヲ圖リ農山村民衆生活ノ安定向上ハ之ニ歸一統合セシメルコトヲ以テ指導ノ目標トナシ尙之ト同時ニ從來ノ農家更生計畫ニ依ル指導ヲ部落生産擴充計畫ニ依ル指導ニ改メ部落ヲ單位トシテ全鮮農山村一齊ニ部落生産擴充計畫ヲ樹立セシムルコトトセリ尙部落計畫ノ完遂ヲ期センガ爲農耕地配分ノ適正小作條件ノ改善農村勞務對策ノ樹立實行農業者移住計畫ト農村指導方針トノ統合部落共同施設ノ擴充集荷配給ノ合理化等ニ就テハ部落全體ヲ對象トシテ一層組織的計畫的指導ヲ加ヘ兩兩相俟テ時局下農林生産ノ飛躍的擴充ヲ圖リ其ノ負荷スル使命ノ完遂ヲ期セントセリ尙部落生産擴充計畫ハ重要農林生産ノ確保増進ニ關スル事項ヲ計畫ノ内容トシ計畫年限ハ三年ヲ以テ一期トシ昭和十六年四月一日ヨリ全鮮七萬四千全部落一齊ニ之ガ實行ヲ開始スル豫定ナリ

(三)農家負擔

(イ)地稅 朝鮮ノ地稅ハ制令ヲ以テ公布セラレタル地稅令ニ依リ賦課スルモノニシテ土地臺帳ニ登錄シタル地價ノ千分ノ十五ヲ一年ノ稅額トス地價ハ土地調査ニ依テ土地ノ收穫其ノ他諸般ノ事情ヲ勘案綜合シテ査定シタルモノニシテ地積一反步畦畔及區劃内ニアル若干ノ不耕地ヲ含ムニ付全鮮平均並ハ三十六圓八十六錢、田ハ八圓九十八錢ニシタ之ヲ平均ヨリ見ルトキハ釜ニ就テハ慶尙南道ノ五十二圓五錢ヲ最高トシ咸鏡北道ノ十二圓十七錢ヲ最低トス又田ニ就テハ慶尙南道ノ二十三圓九十錢ヲ最高トシ咸鏡南道ノ二圓五十錢ヲ最低トス地價ノ算定右ノ如クナルヲ以テ耕地一反步當地稅額ハ全道平均ニ於テ並ハ五十五錢餘、田ハ十三錢餘ナリ而シテ地稅ニ對ス

ル附加税ハ本税一圓ニ對シ道税六十八錢乃至八十錢、府税六十八錢、邑面税五十三錢ナリ尙道費、邑面費以外ニ在リテ地稅ノ基礎トシテ負擔ヲ要スルモノニ農會費アレドモ其ノ賦課率一圓ニ對シ八錢ニ過キテ地稅及之ニ對スル道程、邑面稅タル附加稅ヲ合算スルトキハ耕地一反歩平均負擔額ハ番一圓二三十錢、田三十錢位ニシテ内地ニ比シ頗ル低率ナリ

天災ニ因リ土地ノ形狀ヲ變ジ又ハ作土ヲ害シタル土地ニ就テハ其ノ狀況ニ依リ十年以内ノ免除ヲ爲シ尙期間満了スルモ被害ノ形狀ヲ存スルモノハ更二十年以内ノ期間ヲ定メ免除ヲ爲シ尙原狀ニ復シ難キモノハ更二十年以内ノ期間ヲ定メ地價ヲ遞減シ尙原狀ニ復シ難キ時ハ地價ヲ修正シ又土地改良事業ニ對スル徵收年限ハ地目變換ハ二十年以内ノ期間ヲ定メ原地價ヲ掘置キ草生地開墾ハ二十年以内水面開拓ハ六十年以内ノ期間ヲ定メ免除スルコトナレリ

(ロ)其ノ他ノ諸稅 朝鮮ニ於テハ國稅トシテ昭和九年度ヨリ個人ニ對スル所得稅ヲ賦課スルコトトナリタルモ農家ニ於テ之ヲ純農業收入ノミニテ負擔スルモノハ概ネ大地主階級ニ屬スルヲ以テ之ヲ除外シ一般農家ノ負擔ニ係ラズハ道程ナル戶別稅及府邑面稅ナル戶別附加稅ヲ主タルモノトシ戶別稅及附加稅ハ昭和十五年度ノ豫算ニ依レバ一戶當平均道稅戶別稅六圓五十二錢、邑面稅戶別稅附加稅ハ邑ハ四圓十二錢、浦ハ一圓九十二錢ノ程度ナリ尙此ノ外ニ學校費タル戶別稅附加金 戶平均一圓七十三錢、農會費農會員制 戶當三十錢ニ地稅及其ノ附加稅ニ對スル農家一戶當平均負擔額約十一圓ヲ加フレバ農家一戶ノ負擔ハ平均約十五圓内外トナリ内地ノ一戶當五十四圓五錢ニ比シテ頗ル低率ニシテ略四分ノ一以下ニ過ギズ

여 백

第十八章 國民精神總動員運動

一 由來及其ノ特色

朝鮮統治ノ根本方針ハ一國同仁ノ御聖旨ニ遵ヒ半島同胞ノ國體觀念ヲ確立シ皇國臣民タルノ信念ヲ堅確ナラシメ内鮮一體以テ皇運ヲ扶翼シ泰リ皇道ヲ宣揚セシムルニ在リ是レ歷代總督ノ特ニ施政上意ヲ用ヒシ所ナリ時偶々昭和十二年七月七日蘆溝橋事件ヲ契機トシテ支那事變勃發スルヤ全國ヲ舉ゲテ事變處理ニ集中シ東亞新秩序建設ノ大業ニ邁進スルコトト爲リ物心兩方面ニ互リ國家總力發揮ノ體制ヲ採ルニ至リ茲ニ於テ大陸ニ於ケル其ノ前進兵站基地タル朝鮮ノ地位ハ愈々重要視セララルニ至レリ支那事變ハ勿論張鼓峰事件ノモンハン事件等ヲ通ジテ對蘇關係竝ニ本秋勃發セル歐洲動亂ノ將來性等ヨリ觀タル現時局下ニ於テ半島同胞二千三百萬舉ツテ皇國臣民トシテノ搖ギナキ精神的態勢ノ下ニ内鮮一體協心戮力以テ時局ノ急務ニ應ズルコトハ帝國ノ興亞國策遂行上絕對重要事ニシテ朝鮮ニ於ケル國民精神總動員運動徹底強化ヲ圖リテ所
以ナリ

本運動ハ内地ノ該運動ニ於ケルガ如ク舉國一致堅忍持久盡忠報國ノ二目標ノ外一視同仁ノ宗旨ニ基キ内鮮一體ノ徹底竝ニ半島同胞ノ皇國臣民化ヲ以テ最モ重要ナル目標トナシ其ノ實施モ亦白ラ是等ノ目標ハ合致スベク志願兵制度ノ制定朝鮮教育令ノ改正官幣大社扶餘神宮ノ御創

設及內地式氏制度ノ實施等内鮮一體ニ關スル劃期的施設並ニ宮城遙拜神社參拜皇國臣民誓詞制定愛國日ノ設定愛國班ノ結成等皇國臣民化ニ關スル具體的事項ガ創設セシレ或ハ強化徹底セラルト共ニ國民精神總動員朝鮮聯盟及之ヲ下部聯盟ノ整然タル組織及其ノ基礎實踐機構タル愛國班ノ全鮮的結成ト相俟ツ、内地ニ於ケル國民精神總動員聯盟ノ如ク單ニ各種團體ノ連絡機關タルモノト異ナリ夫レ自體ガ下部ノ實踐機構ヲ有スル組織團體タルノ特色ヲ發揮シ其ノ實效ヲ期シツツアリ

之ガ指導企劃機構モ亦之ニ應ジテ構成セラレ軍官民一致ノ指導機構ヲ有シ即チ官ノ機構トシテハ朝鮮總督府一國民精神總動員委員會アリ聯盟自體ノ最高指導機構トシテハ國民精神總動員朝鮮聯盟理事會ノ同參事會アリ而シテ兩者ハ密接ナル連繫ヲ保テツ本運動ノ指導企劃ニ當リ而シテ總督府局長及關係課長ハ理事又ハ參事トシテ又朝鮮軍及朝鮮憲兵隊ノ關係武官ハ顧問又ハ參典トシテ何レモ朝鮮聯盟ノ幹部トナリ民間有力者言論關係者其ノ他各階層ヨリ網羅セラレタル諸役員ト共ニ活動ノ實施上ノ重要事項ヲ審議スルモノニテ軍部ガ本運動ニ對スル熱心且極メテ好意的援助ヲ爲シテ之ノ進行ニ特筆スベキ事項トス

二 機構及其ノ活動

朝鮮ニ於テハ國民精神總動員運動ノ機構ハ國民精神總動員朝鮮聯盟及其ノ下部組織タル地方聯盟並ニ各種聯盟更ニ之ヲ構成スル愛國班ナリ

(一) 國民精神總動員朝鮮聯盟

本聯盟ハ昭和十三年七月七日支那事變一周年記念日ヲトシテ結成セシメタル總督政治ノ強力ナル外邸的機關ニシテ鮮内ニ於ケル各種有力團體ヲ網羅シ居レルハ勿論所屬ノ地方聯盟並ニ全鮮的ニ結成セラレタル愛國班ニ依リ國內民衆ヲ統合セルモノナリ

(二) 地方聯盟及各種聯盟

朝鮮聯盟ノ結成ト前後ニテ地方一之下密接ナル連絡ヲ保テ其ノ實踐組織的的使命ヲ持ビテ道府・郡・島邑・面・洞・里部落ノ最尖端ニ至ル迄聯盟ヲ結成セシメ之ニ官公民ノ各首腦者又ハ有力者ヲ舉ゲテ幹部トナシ運動ノ實踐並ニ指導ニ當ラシメタリ之等地方聯盟ノ外更ニ本運動が國家總力發揮ノ運動タルノ關係上官公署・學校・銀行・會社其ノ他諸團體ノ共同組織體內ニモ聯盟ヲ結成セシメ之ヲ各種聯盟ト稱シ其ノ構成ノ如何ニ依リ或ハ直接ニ朝鮮聯盟ニ又ハ各其ノ所在地ノ地方聯盟ニ夫夫加盟センメ相互連絡ヲ充分ニシ全鮮一貫大運動ノ完成ヲ期シノツアリ

(三) 愛國班

地方聯盟ト各種聯盟トノ間ハ愛國班ハ國民精神總動員運動組織網中最末端ノ基底的實踐機構トシテ既ニ十戸内外ヲ以テ一愛國班ヲ構成シ隣保共助本運動實踐ノ中心ヲナシ其ノ組織ト活動ハ地方聯盟以下ノ組織網ト共ニ朝鮮ニ於ケル精神總動員ノ一大特色ヲ爲スモノニシテ之ガ實踐的活動ニ依リ「平島同胞ノ皇國臣民化」並ニ「丙鮮一體」ノ完成ヲ期シツツアルト共ニ本運動ノ組織ノ極メテ強靱且普遍的ナラシムルモノトス昭和十五年四月末現在全鮮愛國班數ハ約三十八萬愛國班員數ハ約五百三十萬餘ニシテ班員數ハ戶數ヲ以テ數フルヲ以テ之ニ包含スル家

族ヲ入ルル場合半島住民ノ全部ヲ包含セルモノトス

(四) 國民精神總動員運動ノ現況

朝鮮聯盟ノ實踐要目ハ二十一項目ニ互レルガ今之ガ實踐狀況ノ主ナルモノ一、二ヲ例示スレバ左ノ如シ

(イ) 愛國日ノ制定 支那事變勃發直後ヨリ愛國日ヲ制定シ全鮮ニ限無ク實施シツツアリ即チ學校官公署銀行會社共ノ他ノ諸團體及地方各部落毎ニ毎月一日ヲ愛國日ト定メ團體行事トシテ「神社參拜」「宮城遙拜」「皇國臣民ノ誓詞齊誦」「勤勞奉仕」等ノ行事ヲ爲シ又家庭生活トシテハ戰場ヲ偲ビ自肅自省生活刷新ノ源泉タラシム

(ロ) 宮城遙拜 忠誠愛國ノ思想涵養ヲ圖リ殊ニ半島同胞ヲシテ皇國臣民タルノ信念ヲ堅確ナラシメ急速ニ内鮮一體ノ實ヲ具現セシメンガ爲毎朝一定時ラデオノ號報ニ依リ全鮮一齊ニ宮城遙拜ヲ爲シツツアリ

(ハ) 勤勞報國 官民何レヲ問ハズ自己ノ生業ニ精勵シテ御奉公スル所謂生業報國及成團作業ニ依リ勤勞報國觀念ノ注入ニ努ムルト共ニ忍苦鍛鍊ニヨル不撓不屈ノ精神ノ涵養莫ニ體位ノ向上ニ資シツツアリ

(ニ) 貯蓄勵行 全鮮一般家庭ニ愛國貯金、節米貯金等ヲ勵行セシムルト共ニ官公署等ニ於テハ従前ノ規約貯金ノ増額共ノ他國債ノ購入等ニ主力ヲ注ギ相當ノ效果ヲ收メ以テ三億貯蓄ノ達成ニ邁進セリ

(五) 愛國班ノ活動

聯盟ノ基底組織タル愛國班ノ活動ハ國體觀念ノ明徵皇國臣民化意識ノ深化時局認識ノ徹底ヲ初メ物心兩方面ニ互リ國民總動員體制ノ完成ニ貢獻シツツナルガ其ノ活動ハ國體運動タルト共ニ家庭生活ハ迄進展シ本運動ノ源泉トナリ從テ之ガ指導目標モ亦茲ニ置キ遺憾ナキヲ期シツツアリ

今其ノ活動ノ一端ヲ掲グレバ宮城遙拜神社ノ清掃並ニ補修等ノ勤勞奉仕廢品回收愛國貯金ノ勵行道路工事等ノ愛國作業員住居附近ノ淨化清掃等ノ勤勞作業各自生業ノ共同作業金ノ政府集中百億貯蓄ノ達成節水ノ實踐全般の消費節約資源ノ愛護其ノ他總督施政ノ萬般ニ互リ之ニ協力スル等其ノ活動範圍一極メテ廣汎ナリ而シテ全鮮二千三百萬同胞ハ貴賤貧富ノ別ナク何レカノ愛國班ニ屬シ其ノ實踐躬行ニ依リ聯盟精神ノ徹底ト共ニ益々其ノ成果ヲ期待セラレツツアルガ偶々本夏中南鮮地方ノ大旱害ニ於テ果然其ノ強靱ナル組織力ト實踐的體驗ヲ旱害施策上遺憾ナク發揮スルコトヲ得テ即チ本夏ノ旱禍ハ前古未曾有ノ甚大ナリシニモ不拘人心比較的落着キ旱害地ノ農民ハ徒ラニ拱手傍觀スルコトナク聊カノ餘水ヲモ灌漑ニ利用シ枯死ニ瀕セントスル農作物ヲ愛兒ノ如ク撫育シ或ハ降雨ノ機ヲ逸セザル耕作ノ諸準備代用作ノ耕作副業ノ獎勵其ノ他地主小作人間ノ協調融和等ハ勿論非旱害地方ノ當局ノ取リタル旱害克服食糧對策ヘノ全幅的協力ニ至ル迄其ノ悉クガ愛國班ノ共同事業トシテ實施サレ慘禍ヲ最少限度ニ防止シ一人ノ餓死者ヲモ出サザリシハ從前ノ此種災厄ニ對照シ如何ニ愛國班ノ活動

カ其ノ實效ヲ收メツツアルカヲ如實ニ證スルモノト言フコトヲ得ベシ

第十九章 總動員計畫並ニ資源調査

昭和四年資源調査法及資源調査令施行以來命令ノ定ムル所ニ依リ資源調査ヲ行ヒ其ノ基礎的資料ヲ蒐集シテ産業開發及國防上ノ全能力ヲ最モ有效適切ニ發揮セシムル爲國家總動員計畫ヲ樹立シ平戰兩時ニ於ケル綜合國力擴充運用ニ關スル事務ニ着手シ殊ニ朝鮮ハ國防上ノ見地ヨリ重要ナル位置ニアル關係上中央ニ順應シ之ヲ萬遺憾ナキヲ期シツツアリ

一、物資動員計畫 閣議ノ決定ニ基キ昭和十三年物資動員計畫ヲ樹立スルコトトナシ朝鮮ニ於ケル物資ノ需給計畫ニ付生産・輸入・需給節約・代用・回收等實施計畫ヲ樹テ夫夫關係局課ト協力實施事務ニ遺漏ナキヲ期シツツアリ

二、生産力擴充計畫 物資動員計畫ト併行シ重要物資ノ生産力擴充ニ圖ル爲閣議決定ニ基キ昭和十六年目標ノ年次別計畫ニ基キ朝鮮擔當分ニ付テハ之ヲ實現ニ關係局課協力シ戰時經濟ノ運営ニ萬全ヲ期シツツアリ

三、物資ノ配給統制 物資ノ配給ヲ合理的ナラシムルコトハ最モ重要ナル一鑑ミ既往ニ於ケル物資配給ノ實情ニ徴シテ重要物資ニ付配給統制ヲ實施シ關係局課協力萬遺憾ナキヲ期シツツアリ

鐵鋼・銑鐵・鐵管・鋳鋼・亞鉛鐵板・釘・針・金・鐵線・空罐・其ノ他ノ主要鐵鋼製品・特殊鋼・中空鋼・タンクス・ステン

鍍水鉛鍍銅水銀去母機械器具棉花綿絲綿縫糸綿帆布濾布ステールファイバースフ糸人絹糸バルブ
毛糸マニラロープ自動車タイヤ及チューブ皮革セメントベルトホース米肥料

四 學校卒業者使用制限 技術者不足ノ實情ニ鑑ミ昭和十三年八月國家總動員法第六條ノ發動

ヲ見タルガ朝鮮ニ於テハ從來ヨリ其ノ大部分ヲ内地ヨリ供給ニ仰ギツツアル關係上企業院ヲ中
心トシテ内外地間ノ配分ニ差割シ朝鮮ノ必要トスル需要ヲ充足スルト共ニ不急産業ヘノ流入ヲ
統制シ技術者需給調整ト統制ヲ圖リツツアリ

第二十章 弘報事務及情報委員會

一、弘報事務ノ概要

本府ハ從來文書課ニ於テ施政方針竝ニ其ノ實績ノ周知宣傳ト一般朝鮮事情ノ調査及紹介ニ關スル業務ヲ處理シ來レルガ支那事變ノ勃發以來時局ニ關シ内閣陸海軍省及拓務省等トノ連絡總督府内各局部課トノ連絡調整竝ニ鮮内各廳軍部内地及他ノ外地官廳トノ連絡協同情報ノ蒐集整理啓發宣傳ノ實施新聞雜誌通信ヲチオ其他報道ニ關スル事務等緊急ヲ要スル諸事務激增シタルヲ以テ昭和十二年七月本府ニ朝鮮中央情報委員會ヲ又各道ニ各道情報委員會ヲ各設シ情報啓發宣傳竝ニ此等業務ノ連絡協調及調査審議ノ機關ト爲シ文書課ニ新ニ情報報道ノ二係ヲ設ケテ此等ノ事務ヲ處理スルコトトシテ尙時局以來朝鮮ノ大陸前進兵站基地タル使命愈々増大スルニ伴ヒ之ガ實情ヲ内地各層ニ一層認識セシムルハ極メテ緊切ナルモノアリ加ヘテ施政二十年ノ成果ヲ道義的示範トシテ滿洲支那及諸外國ニ知悉セシムルコトハ帝國ノ大陸政策ノ真意ヲ諒解セシムル所以ナルヲ以テ極力此ノ方面ヘノ紹介宣傳ニモ力ヲ致シツツアリ

而シテ之ガ實施ノ方法トシテハ朝鮮ノ特殊事情ヲ考慮シ凡ユル機會ト方法トニヨリ其ノ效果ノ擧揚ニ努メツツアリ

二、情報宣傳ノ方法

(イ)聲明諭告

新施設其他重要事態ノ發生際會毎ニ總督ノ聲明諭告談話ヲ發表以テ其ノ趣旨ノ徹底ヲ圖リ之ニ對スル一般ノ覺悟ヲ喚起シツツアリ

(ロ)ラヂオ

總督政務總監以下各局課長機會アル毎ニラヂオヲ通ジテ一般民衆ニ呼ビ掛ケタルノ外國民總力聯盟並ニ軍部側ヨリモ屢々講演ノ放送アリ亦其ノ他民間有力者殊ニ朝鮮人側有力者ヨリモ屢々一般ニ呼ビ掛ケ以テ時局ノ認識ヲ徹底セシメ國民總力運動ノ強化ニ多大ノ效果ヲ齎シタリ尙本年九月ラヂオニ總督府ノ時間ヲ設置シ本府各局課長ヨリ當面ノ施政方針ノ周知徹底ニ努メツツアリ

(ハ)展覧會

昭和十三年末ヨリ昭和三十四年初頭ニ掛ケ國民精神總動員及防共防禦關係出品物ヲ内閣情報部ヨリ貸與シ安ケ鮮内主要地ニ巡回開催シ昭和十五年ニ於テハ年初頭紀元二千六百年記念展ヲ京城府丁子屋百貨店ニ於テ主催セルノ外朝鮮新聞社主催朝鮮博覽會並ニ京城日報社主催朝鮮人博覽會ニ積極的ニ共同援助スル等各般ニ涉リ多大ノ效果ヲ收メタリマタ内地外地ニ於テ於ケル展博覽會見本市等機會アル毎ニ之ヲ利用シ啓發宣傳ニ努メツツアリ

(ニ)紙芝居

娛樂機關ノ芝居朝鮮ノ地方ニ於テ紙芝居ニ依ル啓蒙宣傳ノ有效ナルヲ認メ昭和十三年以降
全鮮各地ニ紙芝居ヲ作成配付シ時局ノ認識國家意識ノ喚起等ニ資シツアリ

(ホ)音楽

「皇軍戰捷の歌」皇軍青年歌等ヲ制定機會アル毎ニ之ヲ唱和セシメ時局ノ認識勇壯活潑ナル氣風
作興ノ資ニ供セリ

(ヘ)市場集合

市場其ノ他多人群集合ノ場所ノ利用シテ時局認識宣傳ヲ爲ス最モ簡易且效果的ナリト認メ
道府郡邑面警察署學校各種團體等職員ヲシテ時局ニユース寫真新聞寫真切拔ノ張出紙芝居講演
會ヲ行ハシメツアリ

(ト)座談會

(1)警察官ヲ中心トスル時局座談會 (2)農山漁村振興組合月例會 (3)地方へ官吏出張ノ場合ニ
於ケル時局認識對策 (4)官廳會社工場宗教團體等ノ座談會 (5)本府ニ於テハ出入新聞記者懇
談會各新聞社編輯局長懇談會等ヲ行ヒツアリ

(チ)講演講習會

(1)元道知事中心樞院參議宗教家其ノ他學識經驗アル朝鮮人有志者ニ全鮮各地方ニ派シ時局講演
會ヲ開催ス (2)全鮮中堅青年ヲ京城ニ招集講演會ヲ開催ス (3)官廳會社工場宗教團體主催講

演會 (4) 軍事思想普及ノ爲軍部關係者講演會 (5) 各方面ヨリノ皇軍慰問者歸來講話會 (6) 官公署學校其ノ他ニ於テ爲ス講演會等各種ノ講演講話會ヲ催シツツアリ

リ新 聞

文書課内ニ新設セル報道係ヲ通ジ本府各局課發表事項ヲ適正迅速ニ報道シ之ヲ發表ヲ統一シ又放送ニ適スルモノハ直ニ之ヲ放送局ニ送リテ官廳公示等ノ方法ニヨリ迅速ナル宣傳周知ニ資シツツアリ其ノ發表事項年平均二千數百件ニ達スルノ外折折記者團トノ懇談或ハ毎月二回定例的ニ編輯局長トノ懇談會ヲ開催シ各新聞通信者ノ協力ニヨリ普ク時局指導ノ徹底ヲ期シツツアリ

(ヌ) 各種運動行事

内地ニ於テ各種運動行事ノ催サルトキ之ニ合流スルハ勿論更ニ朝鮮獨自ノ立場ヨリ必要ニ應ジテ各種運動行事ヲ行ヒツツアリ亦毎月一日ノ興亞奉公日ハ朝鮮ニ於テハ既ニ昭和十二年九月ヨリ愛國日トシテ實施シツツアルトコロナリ

(ル) 印刷物ニ依ル紹介宣傳其ノ他

朝鮮從來事情紹介宣傳用トシテ綜合雜誌「朝鮮及調査月報」ヲ月刊ニ之ヲ内地各方面ニ頒布シ來レルガ今次事變發生以來更ニ官報附録トシテ小冊子「通報」ヲ毎月二回刊行スルノ外漢口陥落ト其ノ後ノ覺悟等ノ時局認識資料數種ヲ作成普ク各方面ニ配付シ更ニ徳富蘇峰氏著「昭和國民讀本」等有益ナル書籍小冊子類ノ發行セララル場合ハ之ヲ購入頒布ヲ行ヒ又各種ポスター懸垂幕

等ノ掲出ニ依ル啓發宣傳等機會アル毎ニ之ガ徹底ヲ期シツツアリ

又朝鮮事情紹介用トシ「東亞新秩序」の建設と古代大陸經營の先蹤「國民精神總動員」皇國臣民への道「朝鮮事情」朝鮮の經濟事情「朝鮮の習俗」朝鮮現勢「覺醒」各種パンフレット並ニ「羅進朝鮮」朝鮮に於ける國民精神總動員「朝鮮の教育」朝鮮の産金「水産王國朝鮮」半島人の滿洲開拓狀況「朝鮮の金融」等各種リーフレット繪畫はがき類版種ヲ作成各方面ニ配布スルハ勿論來鮮内外人士ニ適當ニ贈呈頒布シツツアリ

(ヲ)活動寫眞並普通寫眞

朝鮮ノ實情ヲ廣ク内外ニ又内地ノ事情ヲ朝鮮ニ紹介セントスル施設トシテ大正九年四月總督官房文書課ニ活動寫眞業務ヲ亦事變以來各種事情ノ紹介宣傳ノ爲普通寫眞ヲ昭和十五年五月以降文書課内ニ置キ之ガ完備ヲ期シツツアリ

昭和十三年以降本府文書課活動寫眞班ニ依リ製作セル實寫物及劇物ノ宣傳映畫ハ二十九萬七百十六卷ニ達シ來鮮ノ内外視察團等ニ對シ機會アル毎ニ上映觀覽ニ供シ朝鮮事情ノ紹介ニ努ムルノ外大日本ニュース其ノ他啓發宣傳上有效ナル映畫ノ購入借上ヲ爲シ各地ニ巡回映寫ヲナス外各官公署團體等ヘモ貸付ケ以テ映畫ニヨル啓發宣傳ニ努メマタ皇軍慰問ノ映寫ヲ現地ニ行ヒ併セテ滿洲蒙疆北支ノ大衆ヘモ映畫ヲ通ジテ朝鮮ノ實狀ヲ紹介シ以テ朝鮮ニ對スル認識ヲ深クシタルニ努メタリ尙普通寫眞班ノ設置ニ依リ各種展覽會博覽會ニ對シ寫眞ニ依ル紹介宣傳ヲ行ノ一方新聞雜誌等ヲ通ジテ廣ク一般大衆ニ呼ビ掛ルル等各般ノ施設ヲ行ヒ來

三、情報委員會ノ狀況

昭和十二年五月政府ハ時局ニ鑑ミ各廳ニ適當ナル宣傳機關ヲ設置スルコト、道府縣廳及總督府内ニ宣傳機關ヲ設置シ管下ノ宣傳ニ任ゼシム、又道府縣廳及總督府ヲ中心トシテ地方各官衙共同ノ連絡委員會ヲ設クルコトヲ閣議ニ於テ決定セルヲ以テ朝鮮ニ於テハ昭和十二年七月二十二日訓令第五十一號朝鮮中央情報委員會規程ニヨリ朝鮮中央情報委員會ヲ設置亞イテ各道ニ道情報委員會ヲ設置シ委員幹事書記等ノ任命或ハ委囑シテ其ノ活動ヲ開始セリ

而シテ之ヲ構成ハ政務總長委員長總督府各局長官房課長京畿道知事ヲ委員定部關係官等ノ臨時委員トシ更ニ幹事トシテ總督府部内課長事務官陸海軍兩御用掛ノ任命又ハ委囑シ書記ニハ文書課其ノ他ノ屬官ヲ任命セリ

委員會ハ昭和十二年以來毎年一回開催セラル重要事項ヲ協議シ方針ノ決定ヲ爲ス外其ノ主クハ事務ノ處理ニ幹事會ニ委任シ幹事會ニ於テハ毎週一回例会ヲ開催シ時局ニ即應スル情報啓發宣傳ニ關スル事項ヲ處理シマツリ

即チ内閣情報部情報ヲ初メ臺灣及總督府派駐員内地滿洲支那等各方面ヨリノ情報並ニ總督宛齎ラセラル特種情報ヲ接受シ之ヲ報告連絡調整ヲ圖ルヲ共ニ陸海軍兩御用掛ヨリ戰況ニ關シ歸來者ヨリ現地ノ狀況其ノ他參戰演習ノ對策ナル外時局關係印刷物ノ席上刊行事變ニユース

其ノ他時局映畫ノ觀覽並ニ紙芝居ノ試演等ニ依リ時局認識ノ適正並ニ所管事務處理ノ參考ニ資ス

而シテ之等幹事會ニ於テ協議研究セラレタル事項ハ情報及啓發宣傳國民精神總動員運動ニ關スル事項或ハ各局課ノ主務ニ關連ヲ有スル事項ナルヲ以テ各主務局課ニ於テハ此ノ協議研究ノ結果ニ基キ主務トシテ必要ナル措置ヲ講ジツアリ尙亦之等業務ヲ圓滑ニ遂行セシムガ爲メニハ各種言論機關團體等トノ密接ナル協力ノ要アルヲ以テ新聞通信社教化團體宗教團體在郷軍人會婦人會官公署學校銀行會社商工會議所等各方面ニ互リ時時代表者ヲ集メ週間行事堂啓發宣傳等ニ關スル協力方ヲ要望シ時局認識ノ徹底及勸獎事項ノ實踐ニ努ム以テ國民總力運動内鮮一體ノ實績舉揚ニ努ム

更ニ軍部方面トノ連絡ニ付テハ朝鮮軍司令部及第二十師團司令部等ノ關係官ト必要ノ都度親シク協議打合せヲ行ヒツアルガ更ニ昭和十二年一月軍司令部報道委員會設置ニシテ總督府情報幹事數名ニ之ガ構成員ニ加入セルヲ以テ一層連絡ノ便ヲ得同十二月以降毎月第一水曜日ニ定例懇談會ノ開催以テ圓滿ナル協議連絡ヲ遂ゲツアリ

昭和十二年七月成立以降昭和十五年十一月末迄ノ情報委員會開催回数三回同幹事會ノ開催回数二百五回ニシテ幹事會ノ出席延人員二千六百六十六名協議事項五百四十六件六百二十三回ニ及ス

여 백

第二十一章 古蹟・遺物ノ調査及保存

第一節 調査

概説 本府ノ古蹟調査ハ明治四十二年舊韓國政府ニ於テ内地ノ専門家ニ委囑シテ古建築物調査ノ傍ラ古蹟ノ調査ヲ行ヒシヲ繼承シ大正四年一段落ヲ告ゲ調査ノ結果ヲ輯録發行シタルモ其ノ範圍ハ著名ナル遺蹟及遺物ノ一部ニ止マリシヲ以テ同五年更ニ五箇年計畫ノ下ニ主要ナル遺蹟・遺物ノ調査ヲ遂グルコトトシ調査物件ヲ先史遺蹟・史蹟・古墳・古建築・金石其ノ他ノ考古資料トシ更ニ古文書ヲ加ヘ漢置部・三韓・伽倻・百濟・新羅・高句麗・獬狴・沃沮・渤海・女眞及高麗並有史前ノ遺蹟ニ付之ガ調査ヲ進メ朝鮮時代ノ遺蹟ハ各地調査ノ際便宜調査ヲ行フコトトシ同十年三月ヲ以テ豫定ノ計畫ヲ終了シ全土ニ互リテ各時代特有ノ長城・山城・城址・古墳・貝塚・古刹・寺址・古陵・古塔・塔址・古樓・佛像・古鐘・石燈・石幢・幢竿・古碑其ノ他金石遺物等幾多ノ遺蹟・遺物ノ調査ヲ遂ゲ尙進ミテ滿洲輯安縣ニ於ケル高句麗好太王碑及丸都城址ノ再應調査ノ結果ヲ整理編纂シテ之ヲ上梓發表セリ

斯クテ朝鮮ノ主要ナル古蹟・遺物ノ概略ヲ明カニスルヲ得タリト雖古代文化ニシテ苟モ探ルベキモノノ遺漏ナキヲ期スル爲更ニ大正十年以降引續キ古蹟及遺物ノ調査ヲ行フノ計畫ヲ立テ樂浪帶方時代ノ遺蹟調査新羅百濟ノ古墳ノ發掘等着着調査ノ歩ヲ進メツツアリ

調査資料ノ發表

明治四十二年本施設創始以後ノ古蹟調査材料ハ「韓紅葉」朝鮮藝術ノ研究」同續

編「古蹟調査略報告」トシテ之ヲ發表シ大正五年以降更ニ精密ナル報告書ヲ頒布シ既ニ大正五、六、七、八、九、十、十三年ノ古蹟調査報告書各一冊大正十一年ノ古蹟調査報告書二冊及昭和二、七年ノ同報告書各二冊昭和五、六、九年ノ報告書各一冊ヲ刊行シ外ニ古蹟調査特別報告書七冊ヲ出セルガ尙逐次發表ノ豫定ナリ又大正四年以來朝鮮各時代ノ遺蹟遺物ノ完全ナル圖録トシテ「朝鮮古蹟圖譜」ヲ編纂刊行シ既ニ其ノ第十五冊ニ及ベリ尙ホ寶物古蹟圖録第一冊トシテ「佛國寺と石窟庵及同第二冊トシテ「慶州南山の佛蹟」ヲ刊行ヒリ

第二節 保存

保存ノ方針 古蹟遺物ノ保存ニ關シテハ大正五年七月古蹟及遺物保存規則ヲ制定シ先史遺蹟史實ニ關係アル遺址及戰迹其ノ他ノ遺蹟年代ヲ經タル金石物等ニシテ歴史工藝其ノ他ノ考古資料トナルベキモノノ内保存ノ價值アルモノニ就キ名稱種類・形狀・大小所在地其ノ他詳細ナル必要事項ヲ臺帳ニ登錄シ古蹟遺物ノ發見者ハ届出ヲ要シ臺帳ニ登錄シタル物件ニ付キ現狀ヲ變更シ移轉修繕處分等ヲ爲スニハ總督ノ許可ヲ受ケシメ以テ其ノ散逸ヲ防止スルト同時ニ主要ナル古蹟及遺物ニ對シ順次保存工事を施行スルコトトシ之ガ保存ニ努メ來リシガ古蹟及遺物保存規則ハ制定後年久シク之ガ實施上不便ノ點少カシザルヲ以テ昭和八年八月閣令ヲ以テ新ニ朝鮮寶物古蹟名勝天然記念物保存令ヲ制定公布シ同年十二月之ガ施行ト同時ニ從來ノ保存規則ハ廢止スルコトトナレリ新法令ハ從來ノ保存規則ノ弊陋ヲ補フト共ニ朝鮮ニ於ケル寶物古蹟名勝天然記

念物ハ朝鮮總督ニ於テ朝鮮總督府寶物古蹟名勝天然記念物保存會ニ諮問シ指定ヲ爲スコトトシ指定サレタル物件ノ保存上必要ナル各般ノ規定ヲ設ケ又公益上其他特殊ノ事由ニ依リ必要アリト認ムルトキハ朝鮮總督ハ保存會ニ諮問シ寶物古蹟名勝又ハ天然記念物指定ノ解除ヲ爲スコトトシ假令指定セラレザルモノト雖貝塚古蹟寺址城址其他ノ遺蹟ト認ムベキモノハ朝鮮總督ノ許可ナクシテハ發掘其ノ他現狀ノ變更ヲ爲シ能ハザル旨ヲ規定シ從來ヨリモ一層古蹟遺物ノ保存ニ努ムルコトトナレリ

保存施設

新令ニ依リ指定セラレタルモノハ寶物古蹟名勝天然記念物ト稱シ内地ニ於ケル國寶史蹟名勝天然記念物ニ該當スルモノナリ今日迄保存令ニ依リ指定セラレタルモノ總數六百二十八件ニシテ寶物三百七十七件古蹟百二十八件天然記念物百十九件古蹟及名勝二件名勝及天然記念物二件ナリ

保存工事

朝鮮ノ學術及美術ハ佛教ヲ中心トシ發達セルモノニシテ其ノ盛時ニ於ケル各種ノ建造物中古代美術ヲ後世ニ傳ヘ半島史實ノ證據東洋藝術ノ資料トシテ貴重ナル價値存スルモノ少カラザルニ拘ラズ寺刹ノ資力乏シクシテ其ノ維持保存ヲ爲ス能ハズ空シク荒廢ニ委セララルノ状態ナリシヲ以テ本府ハ此等建造物ニ對シテ相當ノ補助金ヲ給付シ以テ之ガ保存ヲ圖リツツアリテ大正二年度以降慶尙北道慶州郡石窟庵石窟佛國寺石橋芬草寺多層塔全羅北道金堤郡金山寺堂宇慶尙北道榮州郡浮石寺殿堂ノ修理並江原道淮陽郡金剛山長安寺大雄殿及忠清南道扶餘郡無量寺極樂殿等ノ保存工事ヲ完了シ尙寺院建築以外ニモ京畿道水原郡華西門訪花隨柳亭及空心

墩ノ修理ヲ初メトシ平安南道平壤ノ浮碧樓及練光亭ノ保存修理ヲ完了シ由緒アル古建築ノ保存ニ努メタリ而シテ昭和十年度以降ハ朝鮮寶物古蹟名勝天然記念物保存令ニヨリ指定セラレタルモノヲ主トシテ寶物黃海道黃州郡成佛寺極樂殿竝應真殿江原道春川郡清平寺極樂殿平壤大同門古蹟水原長安門義州統軍亭ノ修理工事ヲ完了シ又日下全羅南道求禮郡華嚴寺覺皇殿忠清南道禮山郡修德寺大雄殿江原道淮陽郡長安寺四聖殿成川東明館水原蒼龍門ノ修理ヲナシツツアリ

第三節 博物館

概説 博物館ハ大正四年十二月京城景福宮構内ニ開設シ制度風俗文學宗教美術工藝其ノ他歴史ノ參考證微トナルベキ資料ヲ集メ内地支那印度ノ參考品ヲモ併セテ陳列シ以テ一般ノ參考竝觀覽ニ供シツツアリ

現在陳列品 古蹟調査ニ依ル蒐集品遺失物法ニ依ル埋藏物ノ國庫歸屬品及購入品寄託品等朝鮮ノモノヲ主トシテ陳列シ尙參考品トシテ内地支那等ノ資料ヲモ展觀シ總數一萬四千四百十三點ニ達ス

觀覽人 昭和十二年ニ於テ八萬五千八百六十五人(内地人三萬四千四百四十人朝鮮人五萬一千二百二十二人)(内地人三萬九千九百七十五人外國人八百五十五人)同十四年ニ於テ十萬四千三百二十二(内地人三萬九千九百七十五人朝鮮人六萬二千三百五十四人)ヲ算ス

博物館分館 大正十五年六月二十日ヲ以テ慶州ニ博物館分館ヲ設置セリ其ノ陳列品ハ主トシテ慶州金冠塚其ノ他ノ發掘遺物及財團法人慶州古蹟保存會竝個人ヨリノ寄託品ヲ以テ之ニ充テ

更ニ新羅ヲ中心トシテ南鮮ニ於ケル遺物ヲ順次蒐集陳列シ三國時代・新羅任那・百濟及新羅統一時代ノ佛教藝術品ヲ蒐集陳列セントスルモノナリ

觀覽人 昭和十三年ニ於テ四萬四千二百五十二人(内地人一萬八千八百五十五人、朝鮮人二) 同十四年ニ於テ四萬三千一百一十人(内地人一萬二千三百五十二人、朝鮮人五十八人)ヲ算ス

扶餘分館 同分館ハ昭和十四年四月一日ヲ以テ設置シ其ノ陳列品ハ主トシテ財団法人扶餘史蹟顯彰會贊個人ヨリノ寄託品ヲ以テ之ニ充テ更ニ扶餘ヲ中心トシテ蒐集セル百濟時代ノ遺物ヲ陳列セリ

觀覽人 昭和十四年(開設初年)ニ於テ六千九百三十一人(内地人二千七百二十四人、朝鮮人四)ヲ算ス

여 백

第二十二章 中樞院及ビ朝鮮史編修會

第一節 中樞院

沿革 中樞院ハ高麗朝ニ設置セラレ官制軍機ヲ掌リ李朝モ亦之ヲ踏襲セシガ世宗ノ朝中樞院ト爲シ李太宗ノ時更ニ中樞院ト改稱セリ

明治四十三年日韓併合成ルヤ朝鮮總督府中樞院官制ヲ定メ朝鮮總督ノ諮詢機關タラシム議長政務總監副議長顧問特議書記官長兼書記官通譯官ヲ置ク參議ハ定員六十五名ニシテ廣ク全鮮ノ人材ヲ集ムルヲ旨トシ一部ハ總督府ニ於テ直接選簡シ一部ハ各道ニ於テ推薦シタルモノノ中ヨリ更ニ選簡シテ内閣ニ於テ之ヲ任命スルモノナリ尙ホ會議期日以外ニ於テモ施政上重要ナル事項ヲ調査研究スル爲昭和八年六月施政研究會ヲ設置シ參議ヲ以テ委員ニ充テ其ノ内容ヲ經濟產業學藝社會及制度ノ五部分ニ分テ本府ヨリ諮詢セラレタル事項或ハ當院ニ於テ必要ト認ムル事項ニ就テ常時研究調査ヲ行ヒ以テ施政ノ參考ニ資シツツアリ

設置以來ノ諮詢事項概要 諮詢事項ノ重ナルモノハ大正八年ノ墓地火葬場埋葬及火葬取締規則改正ニ關スル事項ヲ初メトシ大正十二、十三年ニ朝鮮人ノ能力婚姻年齡協議離婚婚養子及家ノ稱號等ニ關スル民事令ノ改正及地方文廟ニ於ケル司成設置ノ可否ニ關スル事項昭和二年年國有林冒耕火田民ノ救濟ニ關スル事項昭和六年ニ現時ノ狀勢ニ鑑ミ民衆ノ生活安全ノ爲施設ヲ要

スト認ムル事項及小作慣行ノ改善竝小作立法ニ關スル事項昭和七年ニ地方ノ狀況ニ鑑ミ思想善導民力涵養上特ニ施設ヲ要スト認ムル事項昭和八年ニ農山漁村振興上施設ヲ要スト認ムル事項及儀禮準則ノ制定昭和九年ニ農家更生計畫ノ貫徹竝都市ニ於ケル民心作興ニ關スル事項昭和十年ニ固有信仰ノ復活竝現存諸宗教ノ振興善導ニ關スル事項昭和十二年ニ社會教化施設中朝鮮ノ現狀ニ鑑ミ特ニ強調實施ヲ要スト認ムル事項及之ヲ一般民衆ニ徹底セシムル適切有效ナル方策竝同本同姓相婚禁止制ノ可否ニ關スル事項昭和十三年ニ時局ニ鑑ミ農山漁村振興運動ノ擴充強化ヲ圖ルニ最ニ適切ナル方策内鮮一體ノ精神ノ一般國民ノ日常生活ニ實踐具現セシムル方策隱居ノ制度ヲ設クルノ要否及時局ニ鑑ミ儒教振興ニ關スル具體的方策昭和十四年ニ地方ノ實情ニ鑑ミ施政上特ニ注意ヲ要スルべき事項及遺言ノ方式ニ關シ特別規定ヲ設クルノ要否等ナリ

舊慣及制度調査

舊慣及制度調査ハ之ヲ慣習制度・風俗ニ區分シ慣習調査ハ併合前ヨリ現在ニ

互リ朝鮮内ニ行ハレタルモノ又ハ現ニ行ハルル慣行ニシテ慣習法ト認ムベキモノ制度調査ハ併合前ニ於ケル舊制度風俗調査ハ古來朝鮮ニ行ハレ又ハ現ニ行ハルル風習ニシテ前記兩者ニ屬セザル事項ヲ調査スルヲ以テ目的トシ何レモ所定ノ計畫ニ依リ進行中ニシテ昭和五年度ニ小作ニ關スル慣習調査書同八年度ニ民事慣習問答彙集社遺米制度昭和九年度ニ經國大典朝鮮ノ姓名氏族ニ關スル研究調査同十年度ニ「李朝法典考大典續錄大典後續錄經國大典註解實錄」大典律直解臣職略等同十一年度ニ「李朝ノ封建相續法高機要覽財用篇朝鮮風俗資料集」第一集同十二年度ニ「高機要覽軍政篇吏讀集成朝鮮人名錄世宗實錄地理志同索引新增東國輿地勝覽索引及尙道地理

志向索引同十三年度ニ「祭祀相續法論序説註解大典會通」同十四年度ニ「秋官志李朝風俗關係資料撮要朝鮮人名辭書索引等」ノ調査書並資料ヲ編纂出版セリ

第二節 朝鮮史編修會

朝鮮史ノ刊行 朝鮮ノ文化ハ淵源甚ク遠キモ未ダ學術的ニ編纂セラレタル歴史ヲ有セズ且ツ記錄古文書等ノ史料ハ逐年湮滅ニ歸セントスルヲ以テ總督府ハ大正十一年十二月内鮮人中斯道専門ノ學者ヲ舉ゲテ朝鮮史編纂委員會ヲ組織シ廣ク全鮮ニ互リテ史料ヲ蒐集シ朝鮮史ノ編纂ニ着手セシガ所期ノ目的ヲ達成センニハ更ニ權威アル組織ヲ要スルヲ以テ同十四年六月朝鮮史編修會官制ノ公布ヲ見ルニ至レリ爾來逐年事業ノ發展ヲ見史料ノ一般の蒐集並整理ハ略之ヲ終リシタルヲ以テ朝鮮史ノ編修ニ着手シ昭和六年度ヨリ之ガ出版ヲ開始シ既ニ古代ヨリ李氏朝鮮李太王二十一年六月ヨリ明治二十七年七月迄全二十五卷及朝鮮史全三十五冊ニ對スル索引一卷ヲ編纂刊行シ以テ完成シ昭和十五年度ヨリ近代朝鮮史編纂史料ヲ蒐集シ昭和十七年度一二冊編纂刊行シ昭和十八年度一二冊ヲ編纂シ計四冊ヲ刊行シ以テ本事業ヲ完成スル豫定ナリ

朝鮮史料叢刊等ノ出版 編年體朝鮮史ノ編纂ト相伴ヒテ「朝鮮史料叢刊」二十種百餘冊ト二軸及「朝鮮史料集眞」上下續ノ三帙二二五枚ヲ編纂刊行シ廣ク紹介スルコトトセリ

여 백

第二十三章 在外朝鮮人

第一節 狀況並各般施設

移住ノ沿革

鮮外ニ移住スル朝鮮人尙少シ。時ニ政治的失意者ハ不逞ニ出キタル者ナキニ非ザルモ其ノ大部分ハ専ラ生活上ノ必要ニ因リテナリ。特ニ自然的歴史的關係ヨリ東部滿洲及蘇聯國沿海州地方ハ朝鮮人移民ノ盛地ナリ。且農作未盛ノ地多キニ故ニ此等地方ヘハ移住シ其ノ富草頗ル古ニ就中東部滿洲開島地方ニ往時支那ニ韓限トノ境界極メテ不分明ナリシト同地方カ人口稀薄ナル上土地肥沃ニシテ鮮肉ニ比較シ生活上安易ナリシト以テ自然國境地帯ノ朝鮮人中同地方ニ移住シ耕作ニ從事スル者多クアリタリ。斯クシテ明治二十一年ニ至リ同島ニ在住ノ朝鮮人保護ノ目的トシテ統府臨時出張所ノ設置セラレタルヤ爾來鮮内各地ヨリ移住者益増加シ最近ニ於テ昭和十四年末現在ノ調査ニ依リテ其ノ數五十四萬八千七百七十七人ノ多クニ達シ同島總人口ノ七十五%以上ヲ占ムル實狀ナリ。

同島以外ノ滿洲各地ニハ昭和十四年末現在合計六十二萬三千四百七十八人ナルガ之モ沿革ニ尋ルニ古クヨリ同島地帯在住朝鮮人ニシテ曠野江河邊ニ移住シ農作ニ從事スルモノ相當アリタリ。殊ニ自露職役仕守等職ニ就キタルモノ一及テ其ノ部族及東ニ氣道沿海州地方等往時現地方ニ向ツテ進出スル者増加シタルカハ大正五、六ノ兩年ニ於ケル南鮮地方未曾有ノ關係ヲ契機トシテ移民

ノ滿洲移住激増シ此ノ頃ヨリ渡滿朝鮮人數ハ躍進的トナレリ

大正八年ノ高成騷擾ハ此ノ傾向ヲ更ニ強メタルモ一面當時漸ク滿洲ニ於ケル水稻作ノ有望ナルコト明カトナリ之ニ着眼シテ渡滿スル者モ多キヲ加ヘ勢ノ趨ク處奉天吉林兩省ヨリ更ニ北進シ或ハ西走シテ東蒙古鄭家屯洮南秦來方面迄モ伸展セリ

偶昭和六年滿洲事變ノ勃發スルヤ同年及翌七年ニハ之ガ爲兵匪其他ノ匪賊ノ亂ヲ避ケ歸鮮スルモノ著シク多數ニ上リシガ其ノ後滿洲各地ノ治安狀態復舊スルニ伴ヒ移住者亦再ビ次第ニ増加セルヲ以テ單ニ從來ノ方法ニ依リテハ之ガ統制竝ニ福利増進ノ完璧ヲ期シ難キ情勢ニ立至レリ依テ之カ方策トシテ昭和十二年內鮮滿當局合意ノ下ニ特ニ朝鮮ト關係深キ東邊道間島一帶ニ互ル二十三縣ヲ朝鮮人ノ移住地域ニ指定シ此ノ地域ニ年約一萬戶以內ノ朝鮮人ノ統制農業移民ノ鮮内ヨリ新規ニ入植セシムル事トシ更ニ又全滿各地ニ散在浮動セル既移住者ニ關シテモ之ガ統制ヲ行ヒ鮮農ノ生活安定ヲ計ル目的ノ下ニ鮮滿當局ニ於テ適當ナル集結地ヲ選定シテ彼等ヲ集團安定セシメ以テ滿洲國ノ秩序アル發展ニ寄與スル方針ヲ樹立シタリ

其ノ後滿洲國ニ於ケル情勢ノ著シキ變化卽チ(一)昭和十二年十二月一日ヨリ滿洲國ニ於ケル日本ノ治外法權撤廢ヲ實施セフレタルコト(二)滿洲國ノ諸制度ノ整備ニ伴ヒ滿洲國ニ於テモ積極的ニ入植鮮農ノ安定方策ヲ講ジ得ルニ至リタルコト(三)滿洲移住鮮農ノ素質ガ漸次向上シタルコト等ノ事情ニ依リ自ラ移住鮮農ノ取扱方針ニ修正ヲ加フル必要ヲ生ジ本府及滿洲國ハ協議ノ上前述ノ方針ヲ修正シ之ヲ昭和十四年一月ヨリ實施スルコトトナセリ其ノ修正ノ要點ハ次ノ

如シ

1. 滿洲ニ於ケル朝鮮人ノ取扱ハ日本帝國ノ立場ニ於テハ飽ク迄日本臣民タル本質ノ下ニ其ノ能クニ準ジ内地人ト平等ニ取扱ヒ滿洲國ノ立場ニ於テハ民族協和ノ建國ノ精神ニ則リ之ガ取扱ヲ爲スコト

2. 鮮農ノ入植地ハ軍事上行政上ノ必要ニ因ル制肘ハ避ケ難ク且其ノ箇箇ノ入植地ノ決定ハ全ク滿洲國ノ自主的ナルモ原則トシテ全滿ヲ入植地域トスルコト

3. 鮮農移民入植ノ形態ヲ集團集合及分散ノ三種トシ毎年概ネ一萬戸トスルコト而シテ集團集合及分散移民ハ總テ本府所定ノ移住證ノ携帶ヲ必要トスルコトハ從來ノ取扱ト異ナルコトナシ

4. 既住鮮農中散在セル者ト雖モ既ニ定着シ在ル者ハ之ガ集結ヲナサザルコト

在支朝鮮人ニ付テハ明治四十三年ノ韓國併合後ヨリ密接ナル關係ヲ生ジタリトナスヲ適當トスベク往時ヨリ兩者間ニ往復アリタルハ明確ナレドモ彼ノ地ニ移住セル者ハ僅少ナルガ如シ即チ韓國併合ノ大業成ルヤ所謂不平分子ハ現在ノ滿洲國內ノミナラズ支那特ニ中支上海北支天津北京等ニ渡ル者多カリシガ之ト同時ニ一擡千金ヲ夢見テ進出スルノ徒亦漸ク多キヲ加ヘ更ニ萬歲騷擾ニ際シテハ上海ハ鮮内脱出者ノ蟄集地トナリ在滬朝鮮人數ハ頗ル増加シタリ

然レ共渡支朝鮮人ノ増加特ニ注目サルルニ至リタルハ滿洲事變後ノ事ニ屬シ特ニ冀東防共自治政府成立後ニ於テ主トシテ地理的關係ヨリ滿洲國在住者ニシテ轉住スル者相當多數ニ達シタ

リ斯クテ在支朝鮮人ハ今次支那事變ノ直前タル昭和十二年六月末現在ニテ居住届ヲ提出セル者北支方面ニ於テ七八百五十個人中南支方面ニ於テ一千七百九十七人計九千六百五十一人トナリ居レルガ調査漏ノ者多數アリテ其ノ概數ハ約三萬ト稱サレタリ

蘇聯領及歐米諸國ニ在留セル者ハ今ヲ去ル三十年乃至二十年前ニ移住セル者其ノ大部分ヲ占メ最近ニ於テハ移住者ト目スベキ者皆無ノ狀態ナリ

分布狀況

在外朝鮮人ノ多クハ無知無學ニ加フルニ其ノ移動甚シク調査上困難ヲ極ムルヲ以テ到底其ノ正確ヲ明セル由ナシ特ニ在滿朝鮮人ノ如キハ其ノ數モ多ク且治安モ亦不定ニシテ調査機關モ不備ナル上交通不便ノ邊陲地居住者モ多數アル爲少クモ百二十萬多クテ二百萬ト推算サル居ルガ昭和十四年未現在ノ統計ハ百十六萬二千七百二十七人ヲ示セリ未統計ハ滿洲國治安部ノ調査ナルモ實數ハ百三十萬内外ト見ルヲ正鶴トシベシ滿洲國中間島地方ハ地理的及歴史的關係ヨリ其ノ數最モ多キコトハ既述セリ

在支朝鮮人數ハ北支方面特ニ天津北京青島濟南太原石家莊及ビ中支上海南京漢口ニ多クテ一ニ在留者ハシテ届出ナキモノ多キ爲明確ニ其ノ數ヲ知ルコト能ハズ今次支那事變前ノ在留者ハ前述ノ通ナルガ事變ノ初期ニ於テハ戰禍ヲ避ケテ歸鮮スルモノ或ハ安全地帯タル滿洲國臺灣等ニ避難セシ者等少カラス在留者數モ一時的ニ減少ヲ見タルガ皇軍ノ連戰連勝ニ依ル輿地進出ト後方地帯ノ治安鞏立ニ伴ヒ昭和十二年六月一日現在ニテ届出ヲナセル者ハ北中支合計六萬二千七百九十七人トナリ其ノ外南支ニ約五萬人トシテ其ノ實數ハ八萬餘ト概算セラルル狀況ナリ

蘇聯領ニアリテハ極東地方ニ約二十萬ノ居住朝鮮人アルモノト推定セラレアリシガ昭和十二年秋蘇聯政府ハ其ノ極東政策及民族政策ト肅清工作上此等在留朝鮮人全部ヲ奧地ニ強制移住セシメタルモ其ノ真相明カナラズ尙北米及布哇、玖馬等ニハ現ニ約七千百餘人ノ在留者アリ其ノ多クハ勞働移民トシテ渡航シタル者及其ノ子孫ナリ

在外朝鮮人ノ指導方針

帝國ノ朝鮮統治方針ハ勿論此等在外朝鮮人ニ對シテモ何等ノ差別ナ

ク適用セラルルモノナルガ在滿在支朝鮮人ノ一部ヲ除キ多クハ躍進朝鮮ノ現情ヲ知悉セズ認識極メテ淺薄ナル者多キヲ以テ本府ハ朝鮮ノ現狀ヲ充分ニ認識セシメ且皇國臣民タルノ本質ニ徹センメンガ爲滿洲支那蒙疆ハ勿論其他諸外國ニ在留スル朝鮮人ニ對シテモ内鮮一體ノ趣旨ノ下ニ保護指導ヲ怠ラズ外務省ト協議ノ結果昭和十三年十月十二日近衛外務大臣ヨリ在外各公館ニ對シテ發セラレタル通牒ハ右ノ趣旨ニ基クモノニシテ在外朝鮮人ノ保護指導ニ一期ヲ劃シタルモノナルガ爾來更ニ積極的ニ海外諸國ニ對シテ「朝鮮其ノ他」ノ圖書ヲ頒布シテ更ニ之ガ目的達成ノ爲ニ外國人ニ對シテモ内鮮一體ノ周知徹底方ト朝鮮ニ對スル帝國統治ノ根本方針及實際ヲ正シク認識セシムベク銳意努力中ニシテ特ニ有力ナル外國人ノ來鮮ヲ勸誘スルト共ニ來鮮者ニ對シテハ直接鮮内各地ヲ視察セシムル外映畫、文書等ニ依リ又ハ各種會合ノ機會等ヲ設ケ朝鮮事情ノ紹介ニ努メツソアリ

對在滿朝鮮人施設

帝國ノ在外朝鮮人保護撫育ニ關スル施設ハ遠ク明治四十年統監府時代間

島ニ臨時出張所ヲ設置シ在外朝鮮人ノ保護施設ヲ行ヒタルヲ以テ嚆矢トス日韓併合後ニ於テハ

本府之ヲ繼承シテ間島方面ニ於ケル在留朝鮮人ニ對スル教育衛生ノ施設ヲナスト共ニ之ガ救濟ニ當ル事トナリ次イデ大正元年ニ於テハ勅令第四八號ヲ以テ領事ニ本府事務官ヲ兼務セシムルノ途ヲ開キ先ヅ間島及安東在勤ノ領事ヲ本府兼任ノ事務官ニ任命シ以テ在留朝鮮人保護施設ノ擴張ヲ圖リ越エテ大正三年頃ヨリ其ノ施設ヲ鴨綠江對岸地方ニマデ及ボシ大正七年頃ヨリハ愈積極的ニ普通學校ノ新設書堂ノ補助凶歉救濟囑託醫及種痘免許員ノ派遣對岸各地ノ巡回診療在留朝鮮人視察團ノ補助新聞ノ無償配付等各方面ニ互リテ其ノ施設ヲ擴張スルト共ニ遠ク露領浦鹽ニモ事務官囑託等ヲ派遣シ彼地在留朝鮮人ノ保護撫育ニ當レリ大正十年ニハ特ニ在外朝鮮人保護撫育事務ノ爲豫算科目ヲ新設シタル外勅令第三一五號ヲ以テ浦鹽ニ事務官一名屬二名安東間島奉天吉林及哈爾濱ニ夫夫屬一名ヲ配置シ又勅令第五號ヲ以テ安東及奉天ニ在勤スル特別任用副領事ハ本府ノ推薦ニ依リテ任命セラルルコトトナリ本府ノ保護撫育ノ區域著シク擴張セラレ同年本府外務省間ノ協定成ルニ及ビテ滿洲ニ於ケル朝鮮人ノ指導ニ付キ本府ハ專ラ保護撫育ニ關スル施設ヲ擔當シ外務省ハ取締ニ關スル施設ヲ擔當スルコトニ決定セリ

大正十一年以降露領ニ於ケル派遣員ハ皇軍ノ撤退露西亞政府ノ變動ニ依リ引揚グルノ已ムナキニ至レルヲ以テ彼ノ地ノ施設ハ中絶スルニ至リタルモ滿洲ニ於テハ引續キ上叙施設ノ充實擴張ニ努ムルト共ニ新ニ牛疫豫防施設金融部及通信ノ施設補助ヲ開始シ大正十三年ニハ更ニ間島地方ノ交通及產業ノ發達ヲ計ル爲天圖鐵道ニ補助金ヲ下付スル等愈其ノ施設ノ萬全ニ備ヘタリ降テ昭和四年本府事務分掌規程ノ改正セララルルニ及ビ對在外朝鮮人施設ハ總督官房外事課ノ主

管ニ移リタリ偶昭和六年滿洲事變ノ勃發後各地ニ於ケル兵匪及一般匪賊ノ被害ニ避難朝鮮人善後措置ノ爲更ニ多數ノ職員ヲ採用シ之ヲ滿洲各地及本府ニ配置シ益積極的保護施設ヲ爲スコトトナリ昭和七年度ニハ新ニ新京及龍井村ニ事務官八年度ハ龍井村ヲ廢止シ新京ノ分ヲ二名ト爲セリ及技手各一名宛ヲ配置シ尙本府補助ニ依リ全滿朝鮮人民會及間諺朝鮮人民會技手ヲ採用ト一般施設ノ外農耕方面ノ指導ニモ當ラシムルコトトナセリ此等施設ニ要セル經費ノ昭和十二年度分ハ二百七萬九千九百二十圓ヲ算スルニ至レルガ同年十二月一日滿洲國ニ於ケル治外法權ノ撤廢ト南滿洲鐵道附屬地ノ行政權調整乃至移讓ニ伴ヒ同國內各地派遣員ハ舉ゲテコレヲ滿洲國ニ移讓シ在新京日本大使館內ニ數名ヲ止メタルニスギス物的施設モ次項教育施設ノ一部以外ハコレ亦全部ヲ滿洲國ニ移讓シタリ

教育施設

在外朝鮮人教育施設ニ付テハ明治四十年間島ニ統監府出張所開廳ノ翌年龍井村ニ

間島普通學校

(現中央學校)

ヲ開設シタルヲ嚆矢トシ其ノ後年ヲ逐フテ各地ニ學校ヲ設立セシガ昭和

三、四及ビ五年ニ在リテハ所謂中國ノ教育權回收ノ氣運濃厚ニシテ閉校ヲ命ジ或ハ中國學校ニ改編ヲ強制サレタル等ノ爲一時其ノ兒童數ヲ減ジタルモ滿洲事變後ニ於テハ奧地方面ノ治安保持セラレ各地ニ集團農村ノ建設セラルルニ伴ヒ學校ノ新設セラルルモノ益増加スルニ至レリ

本府ハ大正十年度以降在外朝鮮人教育補助ニ關スル豫算ヲ計上シ在滿普通學校書堂中內容堅實ニシテ朝鮮普通學校規程ニ準據シ朝鮮人初等教育ヲ實施セルモノニ對シ夫夫補助金ヲ交付シ助成シ來リシガ今間島及南北滿洲ヲ通ジ本府補助ニ依ルモノ及其ノ他ノ學校ノ區分ヲ表示スレ

バ左ノ如シ

昭和十二年五月末調

六二八

種別	校数	生徒数	備考
間島地方	七校	一八三九人	本府補助校
表滿洲地方	一六	九三三七	本府ト滿鐵トノ協定校四中校ヲ含ム
イ、滿鐵沿線地方	一九三	二〇二七〇	本府補助校
ロ、鴨綠江及奥地々方			
其他			
朝鮮人經營私立學校	三四	二四四二六	
朝鮮人教育ヲ主トスル滿洲國側經營學校	四三	三二八〇	
朝鮮人教育ヲ主トスル滿洲以外ノ外國人經營學校	一四	三〇一一	宗教關係
内地人教育機關	五四	七九四	五四校ノ教育機關ハ中、女、工業、商業、小學校等ナリ
計	七三二	七九五〇一	

以上ノ通本府ハ古ク統監府時代ヨリ年ヲ閱スルコト二十七年逐年經費ノ補助教科書ノ無償配付ヲナシ在滿朝鮮人子弟教育ニ努力シ來リシガ昭和十二年十二月一日滿洲國ニ於ケル帝國ノ治外法權撤廢及南滿洲鐵道附屬地ノ行政權ノ調整乃至移讓ニ伴ヒ安東大正昭和鳳城鞍山營口撫順本溪湖奉天北市場四平街公主嶺新京鐵嶺開原ノ十四普通學校ヲ除キタル四三九校(兒童數六三八八人)ヲ滿洲國ニ移讓スルコトトナシ本府ハ之等移讓校ニ對スル本府負擔金トシテ昭和十三年度以降四四七〇七六圓宛ヲ計上セリ尙前記安東外十三校ハ日本側ニ保留シ所在地學校組合之

ノ經營ニ當リ在滿日本内地人教育機關ト共ニ在新京日本大使館教務部ニ於テ之ガ指導監督ヲ爲
 昭和十四年度ノ學校組合別經費狀況兒童數左表ノ如シ

昭和十四年度保留十四普通學校豫算額並學校兒童數詞

學校組合名	學校名	學級數	兒童數	歲入歲出豫算			
				本府補助金	滿洲國負擔金	授業料 其他收入	計
安東學校組合	大正普通學校	一九	一一〇一	四二二九六	三九四五三	一八三三	九九〇八
鳳凰城學校組合	鳳凰城普通學校	八	一四八三	一〇七四四	六二二六	四一六八	二二四〇
新京學校組合	新京普通學校	二〇	一〇三九	一四二九〇	一八八八二	八五九四	五二七六六
公主嶺學校組合	公主嶺普通學校	五	一七〇	七六〇八	三三一	一九一九	二二九三六
四平街學校組合	四平街普通學校	五	二二二	八三四九	六五三四	二六六	一六四〇五
開原學校組合	開原普通學校	二二	二〇〇	一四三三	一〇三八〇	七〇四	二九七七
鞍山學校組合	鞍山普通學校	六	二四〇	二二〇九一	五五五三	一九〇三	一九五四七
鐵嶺學校組合	鐵嶺普通學校	九	四一七	一三〇九九	一一〇〇〇	四〇五三	一六一五三
營口學校組合	營口普通學校	六	二八七	九六二九	六二七三	二七二四	一八六二六
奉天學校組合	奉天普通學校	二〇	一一六〇	二二〇七九	二八〇四七	三三三〇	七二六二六
撫順學校組合	撫順普通學校	二二	六五六	三三〇四二	一四五〇三	九二七七	四五八二一
本溪湖學校組合	本溪湖普通學校	三	一一六八	六三九九	三三三	一四四八	一一〇三〇
計	一四校	一三一	九〇一六	一六〇〇九	一五三三四	八三四八七	四五六九〇

其ノ他鮮滿拓殖株式會社ヲ通ジテ移住セシムベキ間島東邊道地方ノ集團移住地ニ對シテハ其

ノ移住地子弟教育費トシテハ努メテ之ヲ補助シ教育ノ普及徹底ヲ期シツツアリ

醫療施設

在滿朝鮮人ニ對スル醫療施設ハ明治四十年統監府時代間島憲兵分隊ノ軍醫ニ囑託

シ在住内地人朝鮮人支那人ノ治療ヲ爲シタルニ始マリ降テ大正五年ニハ經費六千五百四十三圓ヲ投ジテ龍井村ニ間島慈惠醫院出張所ヲ新設シ一般救療ニ當ラシムルコトトナセルガ其ノ效果多大ニシテ年ヲ逐ウテ治療ヲ需ムル者増加シ設備ノ擴張ニ逼ラレタルヲ以テ大正十一年度ニハ十一萬餘圓ヲ投ジテ院舎ノ増築ヲ行ヒ而シテ大正十四年以降ハ本施設ノ咸鏡北道ニ移管シ毎年三萬圓内外ノ補助金ヲ交付シツツアルガ其ノ成績頗ル良好ニシテ昭和十二年度ニ於テハ治療患者延人員五千十八人有料患者延人員二萬五千三百十五人ヲ算シ同地方在住朝鮮人ノ保健衛生上寄與スル所頗ル多大ナルモノアリタリ

昭和六年九月ニハ局子街在住民ノ熱望アリシヲ以テ會寧ノ醫院分院ヲ新設スルコトトシ毎年約六千圓ノ補助金ヲ下付シテ漸次内容ノ充實ヲ計リ來レリ昭和十二年度同分院ニ於ケル治療患者數ハ治療一千四百六十六人有料一萬四千三百八十人ヲ算セリ

右ノ外大正十年以降民會囑託醫ヲ各地ニ配置スルコトトナリ安東奉天新京其ノ他各地朝鮮人民會囑託醫ヲ配置シ在外朝鮮人ノ治療ニ當ラシメシガ年年其ノ數ヲ増加シ昭和十二年ニハ八十五箇所ノ多キニ及ベリ此等囑託醫ニ對シテハ手當及巡回旅費等ノ補助金ヲ下付シテ其ノ治療ノ萬全ヲ期シ尙囑託醫所在地ヨリ遼隔ノ地ニ在住スル者ニシテ本府施設ノ醫療機關ノ恩澤ニ浴シ得ザルモノニ對シテハ昭和六年度以降家庭常備藥(胃腸藥風邪藥等十四種類)ヲ本府警務局衛生試驗室ニ依囑

シテ調劑シ配布シ昭和十一年度ニ於テハ三十八萬八千人分ヲ無償配付シタルガ其ノ效果甚大ナルモノアリシヲ以テ其後益之ガ施設ノ擴大ニ努メ又各地民會ニ對シ傳染病豫防ノ爲痘苗ノ購入補助其ノ他若干ノコレヲ豫防注射液及チブス豫防注射液等ノ購入費補助等ヲ爲シ諸方面ニ互リ廣ク醫療ノ普及ヲ期シ此等ノ醫療施設ニ對スル本府補助金額ハ昭和十二年度ニ於テ六千八百七十五圓ニ上レリ然ルニ昭和十二年滿洲國ニ於ケル帝國ノ治外法權撤廢及南滿洲鐵道附屬地ノ行政權ノ調整乃至移讓ニ伴ヒ之等施設ハ舉ゲテ滿洲國ニ移讓シタル次第ナリ

獸疫豫防施設

間島及琿春地方ニ於テハ古來獸疫ノ發生傳播スルコト頗ル多ク就中牛疫ハ最

モ劇烈ニ流行スル事多カリシガ之ニ因リテ在任朝鮮農民ノ蒙ル損害甚大ナルノミナラズ病毒ハ鮮内ニモ傳播スルヲ以テ明治四十年統監府臨時出張所ノ設置セラルルヤ其ノ調査並豫防施設ノ必要唱ヘラルルニ至リ同出張所ハ同四十二年七月始メテ獸醫二名ヲ招聘セルガ間モナク出張所閉鎖セラレタル爲本事業ハ一時中止ノ已ムナキニ至レリ其ノ後大正元年十二月局子街附近ニ於テ猛烈ナル傳播性ノ牛疫發生シ遂ニ頭道溝地方ニ迄及ビタルヲ以テ支那政府モ漸ク本病ノ恐ルベキヲ悟リ大正三年延古道尹ハ本府ヨリ獸醫一名ヲ招聘シ管下各縣ヨリ巡警三十名ヲ選拔ノ上三箇月間獸疫豫防講習ヲ爲サシメ之ガ防遏ニカメタルモ大正十年發生セル牛疫ハ殆ンド全間島ニ蔓延シタルヲ以テ本府ハ咸鏡北道及間島總領事館ト協力シ支那側ヲ動かシテ交通遮斷隔離ヲナシタル外消毒藥ヲ配付スル等極力之ガ豫防制遏ニ努メタリ其ノ後本府ハ間島ニ於ケル獸疫豫防施設在任朝鮮人ノ保護撫育上ニ及ボス影響大ナルモノアルヲ認メ之ガ爲大正十一年度ノ對在

外朝鮮人施設費中ニ之ガ經費一萬五千二百十四圓ヲ豫算ニ計上シ之ヲ朝鮮人民會ニ補助スルコトトシ所轄領事館ノ指導監督ノ下ニ間島及國境地帶ノ豫防制遏ノ萬全ヲ期シ尙專門職員ヲ配置シ之ガ豫防ニ從事セシムルコトトシタリ即チ

(一)獸醫ノ配置 獸醫ヲ龍井ニ二名瑛春ニ一名合計三名ヲ配置シ恒常的豫防調査指導及取締ヲ爲サシム

(二)獸醫假免許員ノ養成 一箇月ノ期間ヲ定メ免許員候補者四十名ヲ選ビ獸醫ニ關スル講習ヲ行ヒ其ノ内成績優良ナル者二十三名ヲ採用シ間島瑛春地方十八朝鮮人民會ニ配屬シ防疫上ノ補助機關ト爲ス

(三)器具器械及藥品ノ配備 防疫及治療上必要ナル器具器械及藥品ハ間島瑛春地方十八民會ニ備付ク

(四)牛疫發生申告ノ獎勵 申告者ニ獎勵金ヲ交付シテ豫防ニ資セシム

(五)防疫思想ノ宣傳 活動寫眞ヲ利用シ牛疫豫防宣傳ニ關スル講話ヲ爲ス

(六)防疫團ノ組織 自治的ニ防疫思想ノ喚起ト實行ニ當ラシム

以上ノ諸計畫ハ逐年整備シ大正十二年度ニ於テハ獸醫一名ヲ増加シテ局子街ニ配置シ更ニ獸醫假免許員ヲ三十二名ニ増加シ大正十四年ニ至リ更ニ獸醫一名假免許員三名ヲ昭和四年ニ至リテ獸醫假免許員一名ヲ昭和七年ニハ獸醫二名ヲ増加シ假免許員ヲ減ジ獸醫七名トナシタリ而シテ之ニ要セル經費ハ總テ本府ノ補助ニ由リタルモノナルガ昭和七年度ハ五萬二千百九十四圓同

八年度及同九年度ハ六萬四千二百二十四圓同十年度ハ六萬九千四百七十四圓同十一年度ニハ五萬二百三圓同十二年度ハ四萬二千九百五十七圓ニ上レリ尙鴨綠江對岸地方モ亦牛疫發生ノ根源地ト目セラレシガ同方面ハ匪賊ノ巢窟ニシテ何等ノ施設ヲ爲シ得ザリシトコロ昭和六年三月牛疫頻ニ流行シ之ヲ放任シ得ザル狀態トナリタルヲ以テ牛疫豫防液九千瓦同血清四千瓦其他技術者手當ヲ補助シ以テ應急對策トシテ寬甸輯安兩縣内畜牛三百頭ニ對シテ豫防注射ヲ施サシメタルトコロ昭和七年度ニ於テハ治安ノ狀態モ良好トナリ朝鮮人移住者漸増シ來リシヲ以テ血清貯藏庫建設ノ爲平北對岸ニ一千圓ヲ補助シ且牛疫血清十三萬九千瓦及之ニ要スル人件費其他ヲ補助シ寬甸縣内ノ畜牛ニ對シ豫防注射ヲ施サシメ同八年度ニハ更ニ牛疫血清十萬瓦及人件費同九年度ニハ牛疫豫防液八萬九千八百五十瓦及人件費同十年度ニハ牛疫豫防液十萬瓦及人件費同十一年度ニハ牛疫豫防液八萬瓦及人件費等ヲ補助シ之ガ豫防ニ努メタルモ昭和十二年度ハ治外法權撤廢期ト事業實施期合致セル爲已ムナク之ヲ取止メタリ

尙又表滿洲ニ於ケル營口鐵嶺河東綏化及三源浦ノ五安全農村及全滿朝鮮人民會聯合會管内ハ移住者ノ安定ト共ニ耕牛ヲ購入スル者多ク其數約一千餘頭ニ達シタリ此等ヲ保護スル爲ニ昭和八年度ニ於テハ血清購入費トシテ五千五百圓ヲ又此等藥液ノ貯藏庫ノ建築費ヲ補助シ當時藥液ヲ貯ヘ置キテ急需ニ應ズルコトトナセルガ昭和九年度ハ牛疫血清購入費一千八百八十八圓同十年度ヨリ新京ニ全滿朝鮮人民會聯合會囑託獸醫一名ヲ配置シ血清及豫防液購入費一千八百圓同十一年度ニハ血清及豫防液購入費二千七百八十圓昭和十二年度ニハ二千七百八圓(敦化朝鮮人民會

補助ヲ含ムヲ補助シタリ

上述ノ如ク例年相當額ノ補助金ヲ交付シテ防疫ヲ爲シ來レルガ之亦治外法權全面的撤廢ニ因リ施設ヲ擧グテ滿洲國側ニ移讓セリ

金融施設

(一)朝鮮人金融機關ニ對スル補助 在滿朝鮮人金融機關トシテ金融會聯合會ヲ新京ニ各地三十五箇所ニ金融會ヲ設立シ之等ニ對シ適宜缺損補填準備金竝基本金維持費ヲ補助シ以テソノ發展ニ努メ來リシモ治外法權全面的撤廢ト同時ニ滿洲國側ニ右金融機關ヲ移讓シタリ

(二)東亞勸業株式會社ニ對スル補助 東亞勸業株式會社ハ滿洲ニ於ケル土地經營竝之ニ伴フ在滿鮮農ノ保護ヲ目的トシ大正十年ニ創立セラレタルモノナルガ本府ハ各會社ニ對シ大正十一年以降毎年補助金ヲ下付シテ諸般ノ施設ヲ爲サシメツツアリ就中在滿鮮農ニ對スル農資金ノ貸出ハ其ノ事業ノ尤ナルモノニシテ昭和十年度中ニ於ケル各地朝鮮人金融機關ニ對スル貸出額ハ百四十二萬餘圓ニ達セシモ九月在滿朝鮮人ニ關係ナキ事業ヲ除キ資産負債ヲ新ニ設立セラレタル滿鮮拓殖株式會社ニ引繼ギ解散セリ

(三)東洋拓殖株式會社ニ對スル補助 本府ハ間島ニ於ケル朝鮮人小作農ヲ漸次自作農タラシメ以テ鮮農生活ノ基礎ヲ確立セシムベク東洋拓殖株式會社ニ對シ昭和七年度以降向フ五箇年間毎年金十萬圓ヲ下付スルト共ニ同會社ヲシテ自己資金三十萬圓ヲ出資セシメ毎年合計四十萬圓ヲ以テ後述ノ如ク自作農創定事業ヲ遂行セシメツツアリ

農事獎勵施設

在滿朝鮮人ノ約八割ハ農民ナルヲ以テ之ガ保護撫育ノ爲農事指導獎勵ノ施設ヲ爲シ以テ彼等ノ收入増加ノ途ヲ講ズルハ疲弊セル鮮農ノ生活ヲ安定セシムル上一極メテ緊急事ナリトス然ルニ從來東北政權ノ壓迫甚シカリシヲ以テ何等在滿鮮農ノタメニ意ヲ充スニ足ル施設ヲ爲スコト能ハザリシガ滿洲國ノ建國ト共ニ本府ハ積極的ニ農事指導ヲ爲スコトトシ本府技手ヲ派遣シ又各地ノ朝鮮人民會等ヲシテ農事指導ニ當ラシムル爲其ノ經費トシテ昭和九年度ニ六萬九千二十九圓同十年度ニ七萬九千四百圓同十一年度ニ九萬一千四百五十圓同十二年度ニ七萬八千九百二十三圓ノ補助金ヲ下付シ種畜ノ購入配付採種田ノ設置其他各種必要ナル施設ヲ爲シ著著其ノ事業ヲ進メタルガ昭和十二年治外法權全面的撤廢ニヨリ之等施設ヲ舉ゲテ滿洲國側ニ移讓セリ移讓前ニ於ケル施設ノ狀況ヲ略述スレバ左ノ如シ

(一)表滿洲地方 昭和七年度ヨリ國費技手一名ヲ新京ニ配置シ表滿洲各地ノ農耕指導ヲ總括セシメ又全滿朝鮮人民會聯合會ニ七名及各安全農村ニ一名宛ノ農業技術員ヲ配置シ之ニ要スル人件費事業費ノ全額ヲ補助シ以テ本府各地派遣員ト協力シ農耕指導副業獎勵水利工事ノ設計並指導其他農事ニ關スル諸調査ニ當ラシメ尙一般民會及產業團體ニ對シテモ必要ナル補助金ヲ下付シ斯業ノ發達助長ニ努メタリ

(二)間島地方 間島地方ニ於テハ昭和七年度ニ表滿洲同様國費技手一名ヲ配置スルト共ニ必要ナル經費ヲ每年間島琿春朝鮮人民會ニ補助シ農業技術員十二名ヲ配置シ一般農事指導ヲ爲ス外種牛ノ購入畜產獎勵事業採種田ノ設置自給肥料ノ増產獎勵等ヲ爲シタリ

對在支朝鮮人施設

在支朝鮮人ノ保護指導ハ從來滿洲國以外ノ諸外國在留朝鮮人ニ對スルト同様專ラ外務省之ニ當リ外務省ハ出先帝國公館ト緊密ナル聯絡下ニ各地朝鮮人民會ヲ督勵シテ工作シ來リシガ本府ニ於テモ在滿朝鮮人同様之ガ惠澤ニ浴セシムベク計畫中ノ處偶々昭和十二年七月支那事變ノ勃發スルヤ奧地在任朝鮮人ニシテ北京天津等ノ安全地帯ニ避難シ來レル者ハ數百名アリ之等ノ奧地避難民及在京津地方在住ノ萬ヲ越ユル朝鮮人ニ對シ差迫レル給食救療等ハ出先帝國公館當局ノミニテハ萬全ヲ期シ難カリシ爲本府ハ同月十六日取敢エズ天津ニ職員ヲ急派シ同地總領事館及軍ト連絡シ應急救護ノ事務ニ當ラシメタリ其ノ後皇軍ハ破竹ノ進撃ヲ續ケ遠ク山西山東ニ突入蒙疆ヲ席捲シ北支ノ治安復漸次恢復スルニ伴ヒ半島同胞ノ新ニ進出スル者モ激增シ之ガ保護撫育上幾多緊急處理ヲ要スル問題簇出セルヲ以テ本府ハ更ニ職員ヲ同地方各地ニ派遣シ保護撫育上遺憾ナキヲ期シタリ

斯クシテ在支朝鮮人事務處理ノ分野ヲ根本的ニ確立スル必要ヲ生ジ本府ハ同年十月外務省トノ間ニ在支朝鮮人事務ノ處理方ニ關スル協定ヲ結ビ本府ニ於テハ在留朝鮮人ノ思想善導教育衛生產業金融ノ如キ助長方面ノ特別施設ヲ創始擴充スルト共ニ就職ノ待遇事變後急激ニ増加セル新規移住者ノ指導誘導等諸般ノ恒久的保護撫育事務ニ當ルコトナリ昭和十三年度ニハ北支康毅方面ニ職員ヲ増派シテ之ガ職務ニ當ラシメタルガ本イデ昭和十二年十二月ニ至リ更ニ右協定ヲ昭和十四年度以當リ更ニ中支ニモ適用スルコトトナセリ蓋シ本府ガ在支朝鮮人ノ保護撫育ニ直接關係スル所以ノモノハ朝鮮人ト内地人トハ民度及風習ヲ異ニスル爲實際上ノ取扱ヲ全然同一ト

ナス時ハ兩者共却ツテ不便ヲ感ズルコト多キト在外朝鮮人ノ動向ハ直ニ鮮内民心ニ反映シ朝鮮統治上ニ及ボス影響大ナルモノアルヲ以テ其ノ取扱上ノ規準ハ之ヲ鮮内ト同一程度タラシムル必要アルト實際ノ衝ニ當ル者ハ特別ノ知識經驗ヲ必要トスル關係上朝鮮事情ニ精通シ朝鮮行政ニ最も習熟セル技能及經驗ヲ有スル本府外務省ニ協力ノ上之ニ當ルヲ最も適當ナリトナスヲ以テナリ

本府ノ在支朝鮮人ニ對スル施設ハ大要次ノ如シ

職員ノ配置狀況

本府ハ外務省トノ協定ニ依リ在北支朝鮮人ノ保護撫育事務ニ當ル爲昭和十三年六月北京及張家口ノ兩出張所ヲ開設シ北京出張所ノ監督下ニ天津及青島ニ派遣員ヲ配置セルガ尙昭和十四年度中ニハ更ニ濟南ニモ派遣員ヲ配置シ青島上海ニハ職員ヲ増置セリ

教育施設

在支朝鮮人教育ハ從來外務省ニ於テ日本内地人小學校ニ於テ共學センメ來リタルモノニシテ其ノ就學率ハ殆ンド百%ニ近ク之ガ經費モ相當多額ニ上リ爲ニ内地人側ノ教育費負擔加重シ居リシガ之ニ對シ内地人ハ何等不平ノ聲モ無ク終始シ來リ在支朝鮮人ヨリ齊シク感激セラレ居リタル處本府モ這間ノ事情ニ鑑ミ昭和十二年十月ニ於ケル外務省トノ協定ニ基キ左記北京日本小學校外六校ニ對シ昭和十三年度以降經費ノ一部ヲ補助スルコトナレリ教育施設ノ概況左ノ如シ

教育施設ノ概況

(昭和十三年度)

教育機關名	児童數	補助金	備考
北京日本小學校分校	三〇〇	二七、〇〇〇	内二〇、〇〇〇圓ハ新築費補助 七、〇〇〇圓ハ經費補助
天津初等豫備學校	五六	二、〇〇〇	經費補助
秦皇島日本小學校	三八	二、五〇〇	同
昌黎日本小學校	三五	五〇〇	同
山海關日本小學校	三六	一、〇〇〇	同
唐山日本尋常小學校	六七	二、〇〇〇	同
天津第一日本尋常高等小學校附設分教場	一五	一、〇〇〇	同
計	五四七	三六、〇〇〇	

尙同十四年度ハ中支ヲモ加ヘ六五、〇〇〇圓ヲ補助セルガ昭和十五年度ヨリハ内鮮共學ニ對スル最大ノ障害ハ朝鮮人兒童ノ國語ノ不習熟ニアルヲ以テ準備教育ノ徹底最モ肝要ナルヲ認メ猶幼稚園ノ擴充ニ努ムル筈ナリ

衛生施設

從來モ都會地ニハ朝鮮人開業醫師アリタルガ貧窮セル多數ノ居住朝鮮人ハ治療ヲ受クベキ資力ナク徒ニ病苦ニ呻吟シ居リタル實狀ナリシヲ以テ昭和十三年ハ天津北京及張家口ノ各民會ニ囑託醫ヲ設置ノ上在住朝鮮人ノ救療ニ從事セシメ所要經費ハ本府之ヲ全額補助スルコトトセルガ別ニ本府警務局衛生試驗場ノ調劑ニナル日常必需藥劑即チ胃腸藥、風邪藥其ノ他ヲ合シテ十四種ノ藥品ヲ配付シツツアリ尙昭和十四年度ニハ新ニ青島濟南ニモ囑託醫ヲ設置セルガ今後上海等他ノ各地ニモ擴充ノ見込ナリ

金融施設

北京及天津ハ北支ニ於ケル朝鮮人ノ主要集令地域ニシテ昭和十三年末現在北京ニハ約九千餘人天津ニハ約六千餘人居住シ居タルガ朝鮮人ノ爲ノ金融機關ハ缺除ノ實狀ニアリタルヲ以テ帝國領事館ニ於テハ兩地ニ都市金融組合ヲ設置セシメ居住朝鮮人ヲ組合員トシ之ニ對シテ指導金融ヲナシ物心兩方面ヨリ經濟ノ發展ト生活ノ安定ヲ期スルコトセリ即チ天津北京ノ兩興業金融組合トモ昭和十四年度初ヨリ業務開始セルガ本府ハ昭和十三年ニ於テ右兩組合ニ對シ夫夫基本金五千圓及經費二千二十圓宛ヲ補助シ其ノ維持助成ヲ計レリ

北支安全農村設置

本施設ハ支那事變ニ因ル避難朝鮮人ノ救済及所謂不正業者肅正工作ノ部ニシテ本府ハ外務省軍及冀東防共自治政府ト協議ヲ遂ゲ河北省寧河縣蘆臺附近ニ安全農村ヲ建設シ其ノ恒久的安定ヲ圖ラントスル計畫ヲ樹テ本府及外務省ノ援助ノ下ニ東洋殖殖株式會社ヲシテ其ノ經營ニ當ラシムルコトトセリ爾來同社ハ本府及外務省ノ補助ヲ受ケ土地ヲ買收シ實地測量ヲ行ヒ工事設計書ヲ作成スル等銳意建設ノ準備ヲ整ヘタル上昭和十三年十二月工事ニ着手シ建設ハ昭和十四年度末迄ニ終了ノ豫定ナリ

輔導施設

天津華街三不管ニ居住中ノ朝鮮人窮民ハ一定ノ生業ヲ有セズ賸片・モルヒネ等ノ密賣ニ從事シアリシガ朝鮮人相互間ニ於テスル紛争ヲ事トシ帝國臣民タルノ面目ヲ次墜スルガ如キ事件常ニ發生セシ爲本府ハ其ノ生活ノ安定ヲ圖ルト共ニ之ヲ正業ニ導向セシムルノ急務ナルヲ認メ昭和十三年十二月天津朝鮮人民會ニ補助金ヲ下付シ製繩機・車手編機械ヲ購入セシムル其ノ製作工場ニ雇傭スベキ職工ニハ必ズゴノ窮民ヲ使用スルコトノ條件ヲ附シ當業者ニ委託經營ヲ

行ハシメツツアルガ土地柄恰好ノ授産事業ナルヲ以テ所期ノ目的ヲ達スルト共ニ成績モ良好ナリ

尙昭和十四年度ニハ北京天津ノ二箇所ニ職業輔導所ヲ設ケシメル爲三〇、六〇〇圓ノ補助ヲナシタリ

機關紙ノ發行 北支・中文及南支ヲ通ジ在任朝鮮人ハ不穩思想ヲ懷ク者少ナキモ離鮮後幾年月ヲ經タル者少カラズ躍進朝鮮ノ現狀ニ對スル認識モ極メテ淺薄ニシテ且生活力微弱ナル者多キ關係上其ノ思想狀態必ズシモ健全ナリトハ言ヒ得ザル點アルヲ以テ郷土半島ニ對スル認識ヲ深メ皇國臣民タルノ本質ニ徹セシムル爲昭和十四年春以來機關紙(在華鷄林同胞)ヲ發行ノ上無料ニテ配付シ居レリ

第二節 滿洲及北支ニ於ケル特種施設

在滿朝鮮人農村ノ設置 在滿朝鮮人ノ滿洲事變ニ依ル打撃ハ實ニ想像以上ニシテ時恰モ收穫期ニ際シ收穫ヲ目前ニ控ヘナガラ其ノ儘ニシテ避難シ相當ノ收穫ヲ爲セル者モ兵匪敗殘兵跳梁ノ爲已ムナク離村シ或ハ彼等ノ毒牙ニ倒レタル者翌昭和七年春耕期ニモ匪賊ハ跳梁猖獗ヲ極メ本府及帝國領事館ハ治安ノ維持セラレタル地方ニ避難民ノ原地歸還ヲ斡旋シタルモ匪賊横行ノ爲再ビ避難セルモノ多數ニ達シ加フルニ北滿一圓ノ水害アリ之ガ羅災鮮農ヲモ算フレバ一時其ノ數實ニ四萬人ニ達セリ

是ニ於テ本府ハ此等避難鮮農ノ安住地ヲ與ヘンガタメ昭和六年度ニ於テハ東亞勸業株式會社ニ七萬一千六百十四圓ノ補助ヲ與ヘ滿鐵沿線亂石山驛ノ西方一邦里附近ニ約六百町歩ノ一園地ヲ成セル水田地ヲ買收シ鐵嶺農村ト稱シ此處ニ彼等ノ一部ヲ收容シ更ニ同八年度ニ於テハ同社ニ對シ五十六萬一千二百二十八圓ノ補助ヲ與ヘ濱江省珠河延壽兩縣ニ跨ル河東一圓及ビ奉天省營口縣田庄臺附近ノ兩地ヲトシ各一圓ノ安全農村ヲ建設シ前者ハ河東農村ト稱シ哈爾賓其ノ他北滿ニ於ケル避難鮮農ヲ收容シ後者ハ營口農村ト稱シ安東其他南滿一圓ニ於ケル避難鮮農ヲ收容セシメタルガ昭和九年七月南鮮一帶ヲ襲ヒシ大水害ニ因ル避難民ノ一部ヲ營口農村ニ收容スルコトトシ同農村擴張ニ要スル資金ノ一部トシテ五萬二千圓ヲ補助セリ

昭和九年度ニ於テハ同社ニ對シ十四萬餘圓ヲ補助シ會社ハ之ニ自己資金ヲ加ヘ計三十五萬圓ヲ以テ北滿ニ緩化農村ヲ建設セシメタルガ南鮮地方ニ於ケル水害罹災民中滿洲移住ヲ希望スル者滿洲事變避難民ニシテ再移住ヲ渴望セル者ノ爲昭和十年度同社ニ三十七萬圓ヲ補助シ會社ノ自己資金百十一萬圓ト合セ以テ既設營口鐵嶺緩化ノ三農村區域ヲ擴張セシムルト共ニ奉天省柳河縣三源浦ニ三源浦農村ヲ新設セリ昭和十一年九月同社ハ安全農村ノ一切ノ財産ヲ新設滿鮮拓植股份有限公司現在ノ滿鮮拓植株式會社ニ讓渡シタルガ朝鮮總督府ハ同公司ト協議ヲ遂ゲ各安全農村ハ建設以來數年ヲ經過シ耕地熟化シ收穫ノ見透付キタルヲ以テ營口農村ノ一部(昭和十年度擴張區域)ヲ除キ昭和十二年ヨリ各安全農村建設費ニ對シ二十箇年以内ノ年賦償還ヲ開始シ安全農村建設ノ目的タル自作農創定ノ第一步ニ入レリ

安全農村概況表 (昭和十四年十二月末現在)

安全農村名	戸	數	畝	面積	總収收穫高
榮興(元營口)		一、八三三 ^戸	三、九五五 ^町	八四、一九二 ^石	
河東		七六六	一、六四三	三五、六八四	
興和(元綏化)		四八〇	一、〇六〇	三五、三七二	
鐵嶺		三〇三	九一三	二二、九四三	
三源浦		一七三	三五九	一〇、四八〇	
合計		三、六三三	七、九二五	一七九、六七〇	

備考 安全農村ハ主トシテ水稻ヲ栽培ス

間島在住鮮農自作農ノ創定 間島在住鮮農ノ大部分ハ小作農ニシテ多クハ滿洲人地主又ハ金

融業者ヨリ極メテ不利ナル營農資金ヲ借入レ不當ナル小作契約ヲ爲シ常ニ小作料及金利ノ桎梏ニ喘ギツツ次第ニ廢類ヘノ途ヲ辿リツツアリタルニヨリ本府ハ此等貧農ニ安住ノ地ヲ得セシメシメテ爲低利資金ノ貸付ニヨル高利債ノ整理ヲ爲サシメ併セテ東洋拓殖株式會社ヲシテ自作農創定事業ヲ開始セリ

本計畫ハ先ヅ間島在住ノ鮮農ヲシテ自作農タラシムルヲ主眼トシ本府ハ東洋拓殖株式會社ニ對シ昭和七年度ヨリ向フ五箇年間毎年十萬圓ヲ補助シ會社ハ之ニ對シ年年三十萬圓ヲ出資シ毎年四十萬圓ヲ以テ土地ノ購入住宅ノ建築耕牛ノ購入及其ノ他營農資金ノ貸付ヲ行ヒ五箇年間ニ

二百萬圓ヲ以テ二千五百戸ノ自作農創定ノ基礎ヲ創リシモノナリ而シテ土地ハ同社ニ於テ購入シ一箇年据置十五箇年以内ノ年賦償還方法ニ依リ土地所有權ヲ取得セシムルコトトシ貸付金ハ大體ニ於テ一戸當耕地面積水田一晌地約六反歩畑五晌地計六晌地トシ其ノ代金六百五十圓家屋建築費一戸當四十圓耕牛購入費五十圓農耕資金六十圓一戸當計八百圓ノ豫定ニシテ家屋及耕牛資金ハ五箇年賦農耕資金ハ一箇年期限ニヨリ回收スルコトトシ回收金ノ元本ハ順次資金ニ繰入レ年年更新シテ反覆貸付ヲ行ヒ自作農ヲ漸増セシムルコトトシ金利ハ何レモ年八分二厘トスルコトトナルガ中計畫ニ基キ實施ノ結果昭和十二年三月末現在ニ於テ自作農創定戸數二千九百六戸自作農創定面積一萬三千六十五町歩貸付金總額百四十九萬四千四百七十九圓ナリ

昭和十二年十二月一日滿洲國ニ於ケル我ガ國ノ治外法權撤廢實施ノ結果前述ノ安全農村及集團部落ノ施設ハ舉ゲテ滿洲國ニ移讓セリ

北支模範農村

昭和十二年支那事變發生前ニ於ケル北支在住朝鮮人ハ總數三萬人ニ及ビタルガ其ノ八割内外ハ一定ノ職業ヲ有セズ之レガ善導保護ハ忽諸ニ附スル能ハザルモノアリ加フルニ事變ニ際シ北支輿地ヨリ避難シ來レル朝鮮人ハ多數ニ達シ之レガ保護救濟ハ焦眉ノ急ヲ要スルモノアリタルヲ以テ本府ハ之ガ對策トシテ在北支朝鮮人一千戸ヲ歸農セシメテ生活ノ安定ヲ圖ルト共ニ將來朝鮮人ノ北支發展ニ對スル前進基地タラシメ併テ北支ニ於ケル食糧及原料資源ノ充實ニ資センガ爲計畫ヲ進メ曩ニ軍部外務省及冀東政府ノ諒解ヲ得タルヲ以テ本府及外務省ハ東洋拓殖株式會社ヲ援助シ同會社ヲシテ模範農村ヲ建設セシムルコトトセリ建設地ハ河北省

寧河縣蘆台附近ニシテ面積三千五百町步ヲ冀東政府ヨリ租地シ(租地期間三十箇年ニシテ更ニ更
新スルコトヲ得)土地代ハ同會社ヨリ同政府ニ納付セリ昭和十四年度末マデ完成スベキ本農村ノ
大要左ノ如シ

芦台模範農村大要

一、面積 三、五三〇町步

二、工事施行後ノ地目的面積

水田 二、五一一町步

畑 四〇〇町步

宅地及潰地 五六七町步

豫備地 五二町步

計 三、五三〇町步

三、入植豫定戶數人口 朝鮮人一、〇〇〇戶 五、〇〇〇人

四、一戶當配當面積

水田 二町步

畑 四反步 棉作及蔬菜ヲ栽培ス

五、灌漑方法

農村附近ノ蘆運河ノ河水ヲ揚水唧筒ニ據リ灌漑ス

其ノ他ノ施設

(一) 視察團 本府ハ西伯利亞及滿洲ニ移住セル朝鮮人有志者ヲシテ朝鮮内地ノ進歩發達ノ狀況

同胞ノ生活狀況等ヲ視察セシムルコトハ該地移住朝鮮人ノ指導啓發上極メテ有益ナルヲ認メ大正六年以降(西伯利亞地方ハ大正十一年以降中止ス)此等ニ補助金ヲ交付シ鮮内ヲ視察セシメタルガ昭和十二年迄ニ視察セシメタル人員ハ一千九十三名ニ達ス其ノ後ハ朝鮮人自ラ視察團ヲ組織シ來鮮ノ上各地ヲ視察見學シツツアルガ本府ハ其ノ都度之ニ便宜ヲ供與シツツアリ

(二) 巡回講演 滿洲及西比利亞ノ奧地地方ニ在住スル朝鮮人ハ概ネ荒ミタル生活ヲ營ミ精神上有益ナル指導啓發ヲ受クル機會少キヲ以テ彼等ニ慰安ヲ與フル傍朝鮮ノ狀況ヲ知ラシメ且朝鮮統治ノ實情ヲ理解セシムル目的ヲ以テ最近ノ朝鮮事情ヲ撮影シタルフキルム及其他興味アルフキルムヲ購入シ朝鮮人ノ集團スル地方ニ携行映寫シ其ノ機會ニ於テ有益ナル講話ヲ爲シ彼等ノ善導(西比利亞地方ハ大正十一年撤兵後中止ス)ニ努メタルガ昭和十年迄ノ施行地ハ七十二箇所二百八回ニ達シタルモ治外法權撤廢ト共ニ之ヲ廢止セリ

(三) 新聞雜誌ノ無償配付 在外朝鮮人中ノ知識階級ニ屬スル者又ハ地方ノ主要人物ニ對シ大正七年以降京城ニ於テ發行スル毎日申報(文誌)ヲ無償配付シ又大正十一年ヨリ更ニ本府發行ノ雜誌朝鮮(文誌)ヲ昭和二年ヨリ民間發行ノ雜誌新民(文誌)等ヲ配付シ來リシガ其後諸種ノ事情ニ依リ雜誌ノ配付ヲ中止シ毎日申報ノミヲ配付シ來レルガ昭和十二年度ニ於ケル配付數二百五十部ナルモ治外法權撤廢後ハ之ヲ廢止セリ

第三節 朝鮮人ノ滿洲開拓民ト西北鮮移植事業

滿洲移民實行機關 朝鮮ト滿洲國トハ地理的ニモ歷史的ニモ密接ナル關係ヲ有シ古來朝鮮人

ノ滿洲ヘ移住スル者頗ル多ク最近ニ於テ移住者ノ數ハ前述セル如ク百萬ヲ越ユルノ狀況ナルノミナラズ尙年年ノ渡滿者數萬ヲ算スルノ趨勢ナルガ此等多數移住者ノ大部分ハ農民ナルヲ以テ其ノ統制及安定ニ必要ナル拓殖事業ヲ計畫的ニ經營シ之ニ依リテ滿洲國ノ統治產業開發ニ貢獻シ同時ニ朝鮮ニ於ケル過剩人口ノ調整ニ資シ更ニ内地ニ於ケル朝鮮人内地人勞働者關係ヲ圓滑トシシムルハ日滿一體不可分ノ大精神ニ鑑ミ重要國策ナルヲ認メ之レガ實行機關ヲ設置スルコトトシ本府ハ昭和十一年制令ヲ發布シ京城ニ鮮滿拓殖株式會社ヲ設立スルト共ニ滿洲國ニ於テハ勅令ヲ發布シ前記ノ會社ノ全額投資ニ依リ新京ニ滿鮮拓植股份有限公司(現在ノ滿鮮拓植株式會社)ヲ設立シ兩者相俟チテ昭和三十二年ヨリ朝鮮人ノ拓殖事業ヲ經營スルコトトナセリ

集團開拓民

集團開拓民ハ主トシテ人口稠密ナル南鮮地方ノ各道ニ割當道ニ於テ次ニ示ス資格ヲ備フル者ノ中ヨリ選定スル方針ヲ執レリ

(一)滿洲國構成分子トシテ滿洲國ノ國是ニ從ヒ先住民ト相協和シ義務履行ニ努ムルモノナルコト (二)現ニ自作兼小作又ハ小作農タル者及既往ニ於テ農業ニ從事セル經驗ヲ有シ確實ニ歸農シ得ル者ニシテ滿洲國移住ノ意思強固且困苦缺乏ニ堪ヘ得ルモノナルコト (三)身體強健性質善良ニシテ一家庭中可及的男子二人以上ノ勞働力ヲ有スルモノタルコト

集團開拓民ハ滿鮮拓殖株式會社ノ取得セル未墾地又ハ二荒地ノ集團地ニ入植セシメ一部落概ネ百戸ヲ收容シ周圍一土壁ヲ構築シ自營團ヲ置キ匪賊ノ襲撃ニ備ヘシムルヲ常トモリ集團開拓民ハ一戸當畑地四町歩又ハ水田二町歩ヲ割當テ營農セシムルモノナルガ本團拓民ハ何レモ貧農ニシテ資力乏シキヲ以テ移住旅費ハ勿論土地代家屋費耕牛農具種子代及食繼費等ハ一切會社ヨリ貸付シ土地家屋耕牛費ハ入植後數年ノ後土地熟化シ收穫ノ見透シ略定マレルヲ俟チ十五箇年程度ノ期間ヲ以テ年賦償還ヲ行ハシメ其ノ完済ト共ニ自作農タラシムル計畫ナルガ年賦償還金ノ利率ハ年一割ニテ其ノ他ノ貸付金ノ利子ハ年一割五分トス

集團開拓民ニ對スル教育醫療金融警備等ノ施設ハ滿洲國側及會社ニ於テ實施シツアルモ朝鮮總督府ハ鮮滿一如ノ見地ヨリ鮮滿拓殖株式會社ヲ通ジ豫算ノ定ムルトコロニ依リ援助ヲ與ヘ其ノ生活ノ安定ヲ圖リツツアリ

昭和十二年以降同十四年迄ニ朝鮮ヨリ入植セル集團開拓民ノ實績ハ左表ノ通九、四、一、二戸ナリ
集團開拓民入植調 (昭和十四年十二月末現在)

省	名	昭和十二年	昭和十三年	昭和十四年	計
		入植戸數	入植戸數	入植戸數	
關東	島	三二八〇	一八二四	一〇七四	五一七八
來馬	天	—	—	三五八	三五八
通化	林	—	六〇四	三七〇	九七四
吉林	林	—	四二六	八三三	一二五九

道名	昭和十二年	昭和十三年	昭和十四年	計
京畿道	九〇	二七	一	一二七
忠清北道	二八五	三〇	四〇九	九二四
忠清南道	一	三三九	三三九	五五九
全羅北道	一	六〇一	五七九	一一八〇
全羅南道	一	六三九	四四八	一一〇七
慶尙北道	七〇九	三九八	七四二	一八四九
慶尙南道	三七七	三七七	七四一	一四九五
黃海道	一	二六五	一	二六五
平安南道	一	一	一	一
平安北道	一	一	一	一
江原道	六九〇	一	六九六	一三八六
咸鏡南道	二六三	一	一三六	四〇〇
咸鏡北道	六四	一	一	六四
合計	二四七八	二八五四	四〇八〇	九四一二

道別滿洲集團開拓民送出戶數調 (昭和十四年十二月末現在)

省名	昭和十二年	昭和十三年	昭和十四年	計
江丹	一	一	九二	九二
江丹	一	一	三五二	三五二
江丹	一	一	五二	五二
江丹	一	一	一三三	一三三
計	二四七八	二八五四	四〇八〇	九四一二

開拓民訓練所

朝鮮總督府ハ滿洲開拓移民ノ健實ナル發展ヲ圖リ併テ滿洲國ノ産業開發ニ貢獻セシムルニハ開拓民ノ中堅人物ノ活動ニ俟ツトコロ多大ナルモノアルヲ認メ鮮滿拓殖株式會社ニ補助金ヲ下付シ昭和十三年一月江原道平康郡洗浦ニ拓殖訓練所ヲ開設セシメ中堅開拓民ノ鍊成ニ努メ來ルル者其ノ修了生ハ既ニ約五百五十名ニ達シ其ノ大半ハ渡滿シ集團部落ノ中堅分子トシテ活躍中ナリ

西北鮮移殖事業

鮮滿拓殖株式會社ハ滿洲ニ於ケル朝鮮人拓殖事業ニ投資スルノ外西北鮮開拓事業ヲ經營スルヲ以テ其ノ主要業務ト爲ス

西北鮮開拓事業ハ朝鮮總督府ノ計畫ニ依ル北鮮開拓事業地域内ノ咸北茂山咸南甲山三水豐山長津平北厚昌慈城江界ノ三道八郡ニ跨リ不要存置國有林野ノ貸付ヲ受ケ之ニ昭和十三年度ヨリ同二十年度迄八箇年ニ亙リ一萬戸ノ農民ヲ主トシテ人口稠密ナル南鮮地方ヨリ移住セシメ北鮮ノ沃野ヲ開發スルト共ニ移住農民ヲシテ自作農トシテ安定セシメムトスルニ在リ

本事業地ハ西北鮮地方ノ氣候風土ヲ異ニスル高原地帯ニ屬スルヲ以テ平地帶ト著シク營農方式ヲ異ニスルノミナラズ移住部落ニ對シ諸般ノ社會的施設ヲ爲スヲ要シ且移住者ハ移住當時ニ於テ移住旅費家屋費農具費其他營農費移住後收穫期迄ノ食糧費トシテ會社ヨリ二百圓内外ノ借金ヲ負擔スル上ニ社會的文化的施設費ヲモ分擔スルガタメ移住ノ初年ニハ借入金ノ利拂スラ困難ナルヲ以テ移住後數年ハ小作農トシテ過シ收益ノ程度ニ應ジ小作料ヲ納付セシメ開墾完了耕地熟化シ其ノ收穫ノ見極定マルトキハ年賦償還法ニ依リ自作農タラシムル計畫ナリ

移住者ノ一戸當耕地面積ハ四町歩ニシテ其ノ外ニ採草放牧地一町歩薪炭林二町歩其ノ他一町歩計八町歩ヲ割當テ耕地ノ開墾ハ會社ニ於テ移住者ヲ使傭シ之ニ適當ノ賃金ヲ支給シ生活費ニ充當セシメ以テ借入金ヲ少カラシムルコトヲ期セリ

開墾面積ハ各戸ニ對シ第一年ニ一町五反歩第二第三年ニ各一町歩第四年目ニ五反歩ト豫定セリ

栽培作物ハ現地ノ狀況ヲ調査シ地方ノ栽培慣行作物トナレル馬鈴薯燕麥大麥稗ヲ選ミ次ニ收穫多クシテ販賣價値大ナル小麥菜豆豌豆等ヲ按排ス

本事業ハ昭和十二年ヨリ着手シタルガ同年度ハ實施初年度ノ關係上特ニ氣候風土ニ慣レ土地ノ狀況ニ通ジタル咸鏡南道ヨリ四九戸ヲ入植セシメ其ノ實績ヲ收メシムコトヲ期シ昭和十三年度ニ於テハ其ノ夏咸鏡南道地方ニ於ケル稀有ノ大水害ニ罹災セル者ノ中土地家屋ヲ流出セシモノヲ救助スル目的ヲ以テ移住セシメタルガ昭和十四年分迄ノ移住者ハ同様目的ノ爲全部同道ノ農家ヲ充當セリ

昭和十四年十二月末現在移住者ハ一一一五二戸ナリ

昭和十六年三月二十五日印刷
昭和十六年三月三十一日發行

朝鮮總督府

京城府蓬萊町三丁目六十二番地

朝鮮印刷株式會社印刷