

大正三年朝鮮貿易要覽

朝鮮總督府

382.0951  
2538

105575

朝鮮總領事館  
駐三軒朝鮮貿易委員

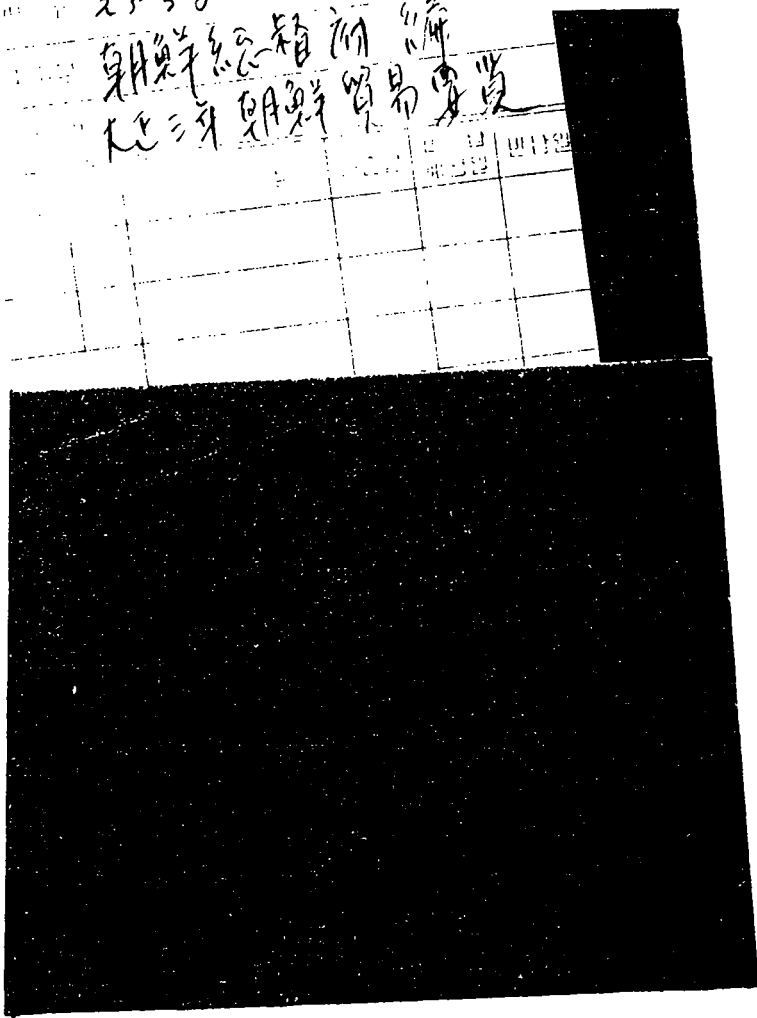

# 二十三年朝鮮貿易要覽目次

## 第一章 總 說

- 第一節 貿易價額……………一
- 第二節 最近貿易額增進ノ狀況……………六
- 第三節 輸移出重要品……………一八
- 第四節 輸移入重要品……………二二

## 第二章 內地及各通商國トノ貿易關係……………二九

## 第三章 各港ニ於ケル貿易狀況……………三五

- 第一節 仁川港……………六三
- 第二節 釜山港……………八二
- 第三節 元山港……………一〇一
- 第四節 鎮南浦港……………一二三
- 第五節 京城……………一五〇
- 第六節 群山港……………一七〇
- 第七節 木浦港……………一九〇

第八節 大邱……………二〇四

第九節 馬山及鎮海港……………二一八

第十節 清津港……………二二五

第十一節 城津港……………二三三

第十二節 新義州及龍巖浦港……………二四八

第十三節 平壤……………二六五

第四章 輸移出重要品概況……………二七四

一 米……………二七四

總說……………二七四

玄米……………二七八

中白米……………二八三

精米……………二八五

粳……………二九〇

粉米……………二九二

其他ノ米……………二九四

二 小麥……………二九六

三 大豆……………二九八

(ト) (ハ) (ホ) (ニ) (ハ) (ロ) (イ)

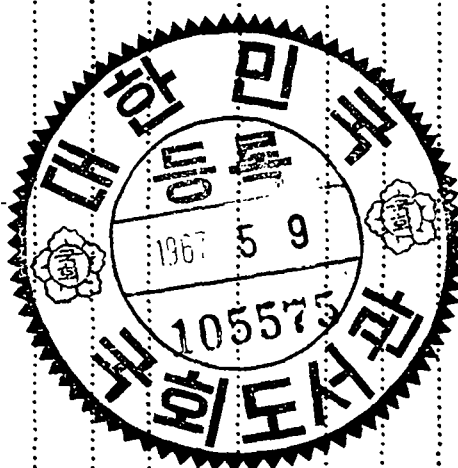

四	小豆	三〇三
五	玉蜀黍	三〇五
六	花胡麻子	三〇七
七	鮮魚	三〇八
八	乾魚	三一一
九	鹽魚	三一三
一〇	鯨肉	三二四
一一	乾蠣	三二六
一二	其他ノ乾貝	三二七
一三	乾蝦	三二九
一四	鱈鱈	三三一
一五	海參	三三二
一六	罐詰及罐詰食物	三三五
一七	醬油	三三七
一八	紅蔘	三三八
一九	黨蔘	三三九
二〇	牛脂	三四〇
二一	棉花	三四四

三二	繭	三三五
二三	金鑛	三三七
二四	鐵鑛	三三九
二五	黑鉛	三四一
二六	石炭	三四三
二七	牛皮	三四五
二八	熟皮	三五〇
二九	紙卷煙草	三五一
三〇	其他ノ諸煙草	三五二
三一	紙	三五四
三二	生牛	三五五
三三	石花菜	三五九
三四	海蘿	三六〇
三五	銀杏草	三六一
三六	木材及板	三六四
三七	肥料(乾魚)	三六五
三八	肥料(魚糟)	三六七
三九	肥料(糠)	三六九

## 第五章 輸移入重要品概況

一	米	三七一
二	粟	三七六
三	小麥粉	三七八
四	食鹽	三八一
五	醬油	三八四
六	蜜柑	三八六
七	コンデンスドミルク	三八八
八	鹽鯨	三九〇
九	礦水其他ノ諸飲料	三九二
一〇	砂糖及精糖	三九四
一一	清酒	三九七
一二	麥酒及黑麥酒	三九九
一三	酒精	四〇一
一四	アニリン及アリザリン染料	四〇三
一五	石油	四〇四
一六	打綿	四〇七

頁

次

五

一七	綿織糸	四〇九
一八	生金巾及生シーチング	四二二
一九	晒金巾及晒シーチング	四一七
二〇	天竺布	四二〇
二一	綿襪子及綿イタリアンス	四三二
二二	綿フランネル	四三三
二三	白木綿	四二五
二四	其他日本木綿(小巾)	四二六
二五	支那麻布	四二八
二六	羅紗及セルチス	四三〇
二七	アルバカ、オルレアンス及ラストル類	四三二
二八	モスリン	四三三
二九	支那絹布	四三五
三〇	綿浴巾	四三七
三一	帽子	四三九
三二	肌衣	四四〇
三三	洋紙	四四二
三四	半紙及美濃紙	四四四



三五	鐵(條及竿).....	四四五
三六	鐵(電鍍板).....	四四八
三七	鐵(筒及管).....	四五二
三八	鐵釘.....	四五三
三九	軌條及同附屬品.....	四五五
四〇	鐵鍋及釜.....	四五六
四一	鐵道機關車.....	四五八
四二	鐵道客車及貨車.....	四六〇
四三	自轉車.....	四六一
四四	汽船及帆船.....	四六三
四五	葉煙草.....	四六四
四六	紙卷煙草.....	四六六
四七	石炭.....	四六九
四八	陶器及磁器.....	四七一
四九	應玻璃片.....	四七三
五〇	鐵道枕木.....	四七五
五一	板.....	四七七
五二	其他ノ木材.....	四七九

五三	セメント	四八一
五四	藁吹	四八三
五五	繩及蓆(藁製)	四八五
五六	漁網(布帛製)	四八七
五七	マツチ	四八八
五八	洋傘	四九一
五九	ダイナマイト及ゼリグナイト	四九二
六〇	小包郵便物	四九四
第六章	金銀貨幣及同地金ノ出入	四九六
第七章	船舶ノ出入	五〇一
第八章	通過貨物	五〇五
第一節	鐵道通過貨物	五〇六
第二節	清津港通過貨物	五二〇

# 大正三年朝鮮貿易要覽

## 第一章 總說

### 第一節 貿易價額

大正三年ノ朝鮮貿易ハ(一)貨物ニ在テハ輸移出三千四百三十八萬八千七百八十七圓輸移入六千三百二十三萬一千四百六十一圓、合計九千七百六十二萬二千四百四十八圓ニシテ大正二年ニ比シ輸移出ニ三百五十萬九千八百四十三圓(一割一分)ヲ增加セシモ輸移入ニ八百三十四萬八千七百八十六圓(一割二分)ノ減退ヲ來シタル爲メ結局合計ニ於テモ四百八十三萬八千九百四十三圓(五分)ノ減退ヲ示シ(二)次ニ金銀地金ニ在テハ輸移出九百六十七萬五千二百十五圓輸移入六萬五千五百五十八圓、合計九百七十四萬三千七百七十三圓ニシテ大正二年ニ比シ輸移出三十一萬一千九百九十九圓(三分)輸移入二萬三千六百三十五圓(二割七分)、合計三十三萬四千八百三十四圓(三分)ヲ孰レモ減退シ(三)以上貨物及金銀ヲ合セタル總貿易額ハ輸移出四千四百六萬四千二百圓輸移入六千三百二十九萬六千六百十九圓ニシテ大正二年ニ比シ輸移出ハ三百十九萬八千六百四十四圓(八分)ヲ增加シ輸移入ハ八百三十七萬二千四百二十一圓(一割二分)ヲ減シ差引五百十七萬三千七百七十七圓(五分)ノ減退ニ終レリ

右ノ如ク大正三年ノ朝鮮貿易ハ輸移出ニ増進シテ輸移入ニ減退セシ結果輸移入超過額ハ一千九百二十三萬二千六百七十七圓ニ止マリ之ヲ大正二年ノ三千八十八萬三千六百八十二圓又タ大正元年ノ三千七百六萬一千五百五十五圓ニ比スレハ著シキ輕減ニシテ貿易ノ權衡ヲ得ントスルノ傾向愈々明

白ナルニ至レリ詳細左表ノ如シ

貿易額二年對照 (圓)

區 別	大 正 三 年		大 正 二 年		增 減	增 減 步 合	
	貨 物		金 銀 地 金				合 計
	輸 入	輸 出	輸 入	輸 出			
輸 移 入	三〇、三八七、八七七	六三、二二一、四六一	三〇、八七八、九四四	七一、五八〇、二四七	(+)	三五〇、九八四、三	
輸 移 出	九六、七五二、二二五	六五、一五八	一〇、二四五、九一一	九九、八六四、一四	(-)	八三、四八七、八六	
輸 移 入	九七、六〇二、四八	九六、七五二、二二五	九、九六六、四一四	八八、七九三	(-)	四、八三八、九四三	
輸 移 出	六五、一五八	九七、六〇二、四八	一〇、〇七五、〇七	一〇、〇七五、〇七	(-)	三、六三五	
輸 移 入	九七、四〇、三七五	四四、〇六四、〇〇一	四〇、八六五、三五八	七一、六六九、〇四〇	(+)	三、一九八、六四四	
輸 移 出	六三、二九六、六一九	一〇、七五、〇六二	七、一六六、九〇四	一一、五五四、九九八	(-)	八、三七二、四二一	
輸 移 入	一〇、七五、〇六二	一〇、七五、〇六二	三、〇八〇、三六二	(-)	(-)	五、二五七、七七	
輸 移 出	一九、三三三、六一七	一九、三三三、六一七	(-)	(-)	(-)	〇、四六	

(甲) 輸移出貿易 本年輸移出貿易ハ前年ニ比シ金銀ニ小額ノ減退ヲ見タルモ貨物ノ出増顯著ニシテ三百五十萬九千圓ノ増額ヲ計上セルカ今其ノ事由ヲ按スルニ(一)米ノ出荷空前ノ旺盛ヲ告ケタルコト(二)水産業ノ發達ニ加エ本年ノ漁況佳良ニテ漁獲高増加シタルコト(三)陸地棉耕作ノ擴張、養蠶業ノ發達(四)鑛産物ノ産額増加シタルコト(五)製造業ノ發展ニ因リ工産品ノ増加シタルコト等ヲ數フヘク即チ(一)米ハ朝鮮ニ於ケル輸移出貿易品ノ大宗ニシテ其ノ出荷ノ消長ハ直ニ全貿易額ニ影響スルモノナルカ前年ハ一昨年ニ比シ百萬石以上ノ增收ナリシノミナラス更ニ本年未曾有ノ豊穰ヲ告ケ内

地ニ於ケル販路ノ擴張其ノ他ノ原因ト相俟テ輸移出著シキ好況ヲ示シタレハ之ヲ大正二年ニ比スレハ實ニ二百六十萬五千餘圓ノ激増ヲ來タセリ(二)水産物ニ於テハ輸移出貿易ニ關係アル鯨、鱈、鯖、鱈等孰レモ豐漁ヲ示シタレハ出荷ハ前年ニ比シ三十萬圓ヲ増加シ(三)本年陸地棉ノ耕作面積ハ前年ニ比シ七千町歩ヲ擴張シ實棉ノ收穫四萬擔ヲ増加シタレハ棉價ハ稀有ノ暴落ヲ呈シタルニ拘ハラス尙約二十萬圓ノ増額ヲ計上シ又タ鹵ハ家蠶及柞蠶飼養ノ發達ニ因リ二十七萬圓ヲ増出シ(四)鑛産物ハ從來ノ輸移出品タル金礦、鐵鑛、石炭ニ増加シタルノミナラス亞鉛鑛ノ如キ昨年來始メテ輸移出セラレタルモノノ著シキ増加ニ因リ合計約二十萬圓ノ増出ヲ示シ(五)製造業ハ由來朝鮮ニ於テハ極メテ幼稚ニシテ殆ント見ルヘキモノナカリシカ近來製革、罐詰、寒天、人造肥料等ノ工業新興シ此等製造品ノ輸移出セララルルニ至リシノミナラス煙草製造、釀造等亦益々發展シ製造品ノ輸移出ハ前年ニ比シ四十七萬六千餘圓ヲ増加セリ、次ニ本年時局ノ影響ハ一面ニ於テ生牛、牛皮、紙卷、煙草、石炭等ヲ激増セシメ其ノ他米、小麥等ノ出荷ヲ促進シテ貿易額増進ノ一部ノ原因ヲナセルモノアリト雖モ一面大豆、黑鉛等ノ輸移出ヲ阻害シ尙ホ支那向水産物、棉花等ノ相場ヲ低落セシメタルカ如キ寧ロ輸移出貿易上惡影響ノ多キヲ思ハシムルモノアリ

(乙)輸移入貿易 本年ノ輸移入貿易ハ八百三十七萬二千圓ノ激減ヲ示シタルカ其ノ主タル原因ヲ探究スルニ(一)鮮人購買力ノ減少(二)鮮米代用品ノ減退(三)鐵道其ノ他土木建築工事ノ減少(四)時局ノ影響(五)朝鮮ニ於ケル産業ノ發達等ニシテ今之ヲ概説スレハ(一)穀價ノ暴落、諸工事ノ不振ニ基ク勞銀ノ減少、産金狀態ノ不況、明太魚ノ不漁等ハ鮮人ノ所得ヲ減少シ北鮮地方ノ洪水流入、露貨ノ低落等ト相俟テ購買力ヲ減耗セシメタル結果鹽、砂糖、綿布其ノ他ノ衣料品、鐵鍋及釜、陶磁器、洋傘等ノ如キ鮮人向

輸移入品ノ入減ヲ招キ(二)本年米價ハ春來漸落ノ步調ニテ終ニ近年稀有ノ暴落ヲ演シタル爲メ前年米價騰貴産米不足ノ爲メ急激ニ輸入額ヲ増加セシ外國米滿洲粟小麥粉等ノ如キ鮮米代用品ノ輸入著シク減少シ(三)京元湖南兩鐵道ノ竣工並財界ノ不振ニ伴フ一般建築工事ノ減少ハ軌條枕木セメント鐵材其ノ他諸材料ノ入減トナリ(四)時局ノ影響ハ朝鮮ノ外國貿易カ多ク内地支那等ヲ經由シテ行ハルル關係上直接ニ輸入ヲ阻止セラレタルモノ少キモ獨逸白耳義產品ハ勿論其ノ他ノ貨物ニ在リテモ運賃保險料ノ騰貴内地又ハ支那市場ニ於ケル輸入難等ニ因リ市價ノ騰貴ヲ來シ自然需要ヲ減少スルニ至リシヲ以テ延テ輸入貿易ニ影響ヲ及ホシ(五)朝鮮ニ於ケル製造業ハ漸次發達シ食鹽醬油味噌清酒加工染料蠟燭洗濯石鹼煙草等ノ如キハ著シク生産高ヲ増加シタル結果輸移入品ヲ防遏シタルコト尠シトセス

本年ノ朝鮮貿易ハ輸移出ニ増進シ輸移入ニ減退セルコト既述ノ如クナルカ今之カ消長ノ狀況ヲ月別ニ觀察スルニ輸移出ニ在テハ一月以降四月ニ至ル各月ニ於テ最モ顯著ナル増進ヲ示シ上半年ニ於ケル増加額六百餘萬圓ノ巨額ニ上リタルニ反シ下半年ニ於ケル出荷ハ概シテ前年ニ及ハス却ツテ二百六十萬圓ノ減退ヲ示シ輸移入ニ在リテハ上下兩半年ヲ通シ減退ヲ示セリト雖モ尙ホ上半年ノ減額ハ二百十餘萬圓ニ過キサリシニ反シ下半年ニハ六百二十餘萬圓ノ減額ヲ計上セリ而シテ輸移出ニ於ケル上半年ノ盛況ハ主トシテ米ノ出増ニ基クモノニテ前年ニ在リテハ七月以降内地移入税ノ撤廢ヲ氣構エ上半年ノ出荷極メテ不振ナリシニ反シ廢稅後即チ下半年ニ於ケル出荷ハ頓ニ激増シ殊ニ收穫後ニ於テ異常ノ盛況ヲ呈シタルカ本年ハ上半年ニ於ケル出荷殷振ニシテ下半年ハ相場下落ノ爲メ前年ニ比シ不振ヲ免カレサリシノミナラヌ大豆ニ於テモ時局ノ影響ヲ受ケテ著シキ

減退ヲ來シタルニ因ルモノニシテ輸移入ニ在テハ上半年ハ前年ノ豐作等ニテ鮮人購買力モ相當ナリシカ米價ハ漸落ノ步調ヲ辿リ更ニ時局ノ勃發ハ一層輸移入貿易ヲ澁滯セシメ例年貿易ノ最盛期タル秋期以後ノ入荷極メテ不振ニテ下半年ノ輸移入額ハ途ニ上半年ノ輸移入額ニ達セサルノ不況ニ陥リシ結果ナリトス月別貿易額ノ二年對照左ノ如シ

貿易額月別二年對照 (圓)

月別	輸		移		出		入	
	大正三年	大正二年	增	減	大正三年	大正二年	增	減
一月	三五五、四六一	一五六、四七九	(+)	一九七、〇六二	四二、二八一四〇	四七、九四〇七	(-)	五二、二六七
二月	二四七、二五五	一三四、二六三	(+)	一一、二八、五五九	四四、五二、七五五	四一、九二、三三七	(+)	二、〇、五二八
三月	三四二、八〇七	一三九、二四五	(+)	二〇、三五、五九六	五七、九八、六三八	六、三五、五二九	(-)	五五、六四九
四月	二五七、八五一	一四九、九〇八	(+)	一一、一九、一八三	六二、八七、四七九	七、四〇、一七三	(-)	一、二四、二四三
五月	一五七、一九八	一七三、七二二	(-)	一六五、一八七	六四、七〇、五三六	七、三三、三三四	(-)	七六、一七九
六月	二三八、六五一	二三五、五二二	(+)	三二、一九〇	五八、二二、七〇六	五、二四、五二〇	(+)	五七、八四二
上半年計	一、五九七、一七四	九八五、一六六	(+)	六二、〇〇、八八	三三〇、六〇、二五四	三五、一八、五〇九	(-)	二、二四、八四五
七月	二二六、四三五	二八〇、一三四	(-)	五四、〇、九五九	四八、八二、三三三	五、一四、六六五	(-)	二、六四、四八二
八月	二三四、二〇七	一九二、七五七	(+)	四一、四、一四	四六、八八、八二四	五、六九、三三七	(-)	一、〇五、一三三
九月	二八七、〇三三	二二二、六五六	(+)	四九、五、三六七	五七、九〇、五五〇	六、二〇、六〇三	(-)	四、五、四九三
十月	二七、一〇、〇六六	二九八、三六三	(-)	二七、三、六二七	五四、〇三、三四八	六、五七、八六二	(-)	一、七五、三二四
十一月	三、四三、三三七	四、五〇、〇〇六	(-)	一一、五八、六四九	四八、八〇、三三六	六、一三、七〇二	(-)	一一、五六、七七六
十二月	五、〇三、四〇一	六、四八、〇五六	(-)	一、四四、六四九	四、五二、五八六	六、六三、三三九	(-)	二、一〇、六七三
下半年計	一、八四七、〇三五	三、〇、七、二五八	(-)	二六、〇、二四五	三、〇、七、二〇七	三六、三、五八八	(-)	六、三三、九四二
全年計	三、四四四、一〇九	一、五八三、九二四	(+)	三、八六〇、八六八	六、五二、二、六一	七、一、九〇、二七七	(-)	八、五八、七八六

第一節 貿易 價額

### 第二節 最近貿易額増進ノ狀況

朝鮮ノ貿易額ハ經濟ノ發達ニ伴ヒ逐年増進ノ趨勢ヲ示セルカ今之ヲ最近十箇年間ノ實蹟ニ徴スルニ左ノ如シ

貿易額十年對照 (圓)

年次	輸移出	輸移入	出入合計	輸移入超過
明治三十八年	一三,四三三,五八	三四,二三三,七四	四七,五五七,二二	二〇,六九〇,六六
同三十九年	一四,九六〇,五五	三二,六三四,一六	四六,五九四,二九	一六,六七四,一〇
同四十年	二二,五三二,七九	四三,六〇三,七二	六六,一三四,五一	二二,〇七二,五二
同四十一年	一九,〇四〇,五二	四一,七八〇,五五	六〇,八二〇,五八	二二,七五九,五二
同四十二年	二二,六一七,三七	三六,六五五,〇九	五九,二七二,四七	一四,〇三七,七一
同四十三年	二八,九二六,一九	三九,七九二,七六	六八,七一九,九五	一〇,八六六,五七
同四十四年	二七,九九二,二八	五四,二〇四,九四	八二,一九七,二二	二六,二九二,七六
大正元年	三〇,一五九,〇四	六七,七三〇,五八	九七,八八九,六二	三七,〇六一,五五
同二年	四〇,八六五,三五	七二,六九九,〇四	一一三,五五四,三九	三〇,八〇三,六八
同三年	四四,〇六四,〇三	六三,二九九,六九	一〇七,三六三,七二	一九,三三二,六二

備考 本表ハ金銀地金ノ出入ヲ含ム

次ニ前表明治三十八年ノ輸移出輸移入合計ヲ各一,〇〇〇トシ爾後各年ニ於ケル貿易額ノ三十八年ニ對スル割合並各年ノ貿易額ニ就キ各其ノ前年ヲ一,〇〇〇トシタル割合ヲ算出スレハ左ノ如シ



年次	明治三十八年ニ對スル割合		各前年ニ對スル割合	
	輸出	輸入	輸出	輸入
明治三十八年	1000	1000	1000	1000
同三十九年	1114	927	1114	927
同四十年	1677	1278	1506	1378
同四十一年	1417	1334	845	958
同四十二年	1684	1074	1188	877
同四十三年	2153	1266	1279	1066
同四十四年	2084	1586	968	1360
大正元年	2245	1970	1077	1344
同二年	3042	2100	1355	1066
同三年	3260	1855	1078	863
計				

前二表ニ據リ朝鮮貿易ノ逐年増進ノ趨向ヲ呈セルコト明カニシテ試ニ大正三年ノ貿易額ヲ以テ明治三十八年ニ比較スレハ輸出ハ三倍以上トナリ又々輸入ハ殆ント二倍ニ近キ膨張ヲ示セリ蓋シ異常ノ發展ト謂フヘシ右ノ如ク朝鮮ノ貿易ハ併合前ニ在テモ増進ノ趨勢ヲ現ハシ來レリト雖モ併合後ニ於ケル發展ハ一層顯著ニシテ併合前ニ比シ増進ノ狀況頗ル歴然タルモノアリ今併合前後各五箇年ノ貿易ヲ對照スルニ左ノ如シ

區別	五箇年間貿易額		平均一箇年貿易額	
	併合前	併合後	併合前	併合後
輸出	92581681	172005819	18516336	34401264
輸入	187796202	296099520	37559240	59219904
合計	280577885	468105339	56075576	93621168

備考 本表ハ金銀地金ノ出入ヲ含ム

即チ併合後ニ於ケル貿易額ハ併合前ニ比シ出入共著シキ増進ニシテ併合前ノ貿易ヲ一、〇〇〇トセ  
ハ併合後ノ貿易額ハ輸出ハ一、八五八、輸入ハ一、五七七、合計ハ一、六七〇トナル、以テ併合後ニ於ケ  
ル貿易發展ノ一斑ヲ窺フニ足ルヘシ、以下併合後五年間ニ於ケル貿易ヲ出入ニ區別シ増進ノ概況ヲ  
記述スヘシ

(甲) 輸移出貿易 本年ノ輸移出貿易額ヲ明治四十三年ニ比較スレハ一千五百十三萬七千八百四圓ノ  
激増ナルカ此ノ如ク併合後五年間ニ於ケル輸移出貿易ノ異常ナル増進ハ主トシテ産業ノ發展ニ基  
クモノタルヤ疑ヲ容レサル所ナリ蓋シ新政以來政府ノ産業上ニ於ケル諸般ノ施設指導、獎勵等ハ著  
著其ノ效果ヲ顯ハシ從來ノ面目ヲ革メタルノミナラス新規ニ勃興シタル産業亦尠カラズ斯クテ各  
方面ニ於ケル生産物ハ著シク其ノ産額ヲ増進シ品質ハ改善セラレ鐵道ノ敷設、道路ノ修築、沿岸航路  
ノ發展等交通機關ノ發達、輸移出税ノ撤廢其ノ他關稅制度ノ改善、金融機關ノ整備等ト相俟テ貿易上  
ノ地盤漸ク鞏固トナリタルヲ以テ輸移出貿易ハ頓ニ發展ノ機運ニ向ヒ年々顯著ナル増進ヲ示セル  
モノニ外ナラス今輸移出品ヲ類別シテ五箇年ヲ對照シ進テ各別ニ消長ノ事由ヲ概述スヘシ

輸移出品類別五年對照 (圓)

品名	明治四十三年	同四十四年	大正元年	同二年	同三年
農産及林産品	一三五〇、五、一八七	一〇九七、二、四八八	一四三九、二、七七一	二二七九、八、一五三	三三九二、二、〇七七
礦産品	一〇三、六〇、四三五	一〇一、六二、四二七	一〇三、六九、七一九	一一、四四、一、三三三	一一、四四、一、五〇五
畜産品	一七三、三六、〇九九	一八九、七、二七八	一三六、一、五五五	一六二、八、九四一	二二四、三、六二四

水産品	製造品	合計
一〇、九五五九	一、四一七、四三三	二、三八〇、五三三
一、〇四六、六二二	二、六四、八七七	二、六五五、四九九
一、七〇二、七六〇	一、七、〇〇、七六六	二、九四三、〇九一
二、二七四、八八五	二、三六、一〇四	三、九八九、〇五五
二、四七五、九四二	二、八〇、一九九	三、二八七、二一九

備考 本表ハ再輸移出品ヲ含マス

前表ニ據リ大正三年ノ輸移出額ヲ明治四十三年ニ比較スルニ農産及林産品ノ千四十萬六千圓(七割七分)鑛産品ノ百八萬二千圓(一割)畜産品ノ五十一萬圓(三割)水産品ノ百四十三萬六千圓(三割八分)製造品ノ百五十六萬一千圓(二割六分)等孰レモ著シキ増進ナリ

(一)米 米ハ朝鮮ノ輸移出品中最大ノ貿易額ヲ有スルモノナルヲ以テ特ニ之ヲ一般農産物ヨリ區別シテ概況ヲ述ヘンニ大正三年ノ輸移出額ハ一千七百九萬八千圓ニシテ四十三年ノ六百二十七萬七千圓ニ比シ實ニ千八十二萬圓(十七割)ノ激増ヲ示セリ是レ畢竟併合後ニ於ケル農業ノ進歩、荒蕪地ノ開墾其ノ他耕作面積ノ増加ニ伴ヒ産額増殖ノ結果ニシテ即チ(イ)米ノ作付反別ハ四十三年ノ八十萬一千町歩ヨリ大正三年ハ百七萬九千町歩トナリテ二十七萬七千町歩(三割五分)ヲ増加シ(ロ)平均反當收量ニ於テ四十三年ノ粳米一石二升四合ヨリ大正三年ハ一石一斗三升九合トナリテ一斗一升五合ノ增收ヲ現ハシ從テ(ハ)實收高ハ四十三年ノ八百十四萬二千石ヨリ大正三年ノ千二百十五萬九千石トナリテ四百萬石(三割三分)ヲ増加セリ蓋シ耕作法及水利灌漑施設ノ進歩、内地人營農者ノ増加、種子ノ改良、小作農民ノ保護等ハ産額増進ニ與テ力アルモノニシテ調製法ノ改良其ノ他ニ依リ品質亦漸次良好トナリ販路ノ擴張、内地移入關稅ノ撤廢、穀價ノ騰貴、外國米、滿洲粟ノ如キ鮮米代用品ノ輸入等ト相俟テ輸移出額増進ノ原因ヲ爲セルモノトス

(二) 他ノ農産及林産品 米ヲ除外セル本類ノ輸移出額ハ大正三年ニ於テ六百八十一萬三千圓ヲ示シ之ヲ四十三年ノ七百二十二萬七千圓ニ比スレハ四十一萬四千圓(六分)ノ減退ヲ呈セルハ主要品タル大豆ニ於テ約百四十萬圓ノ激減ヲ來シタルニ因ル而シテ朝鮮ノ大豆作ハ逐年發展シ其ノ作付反別四十三年ノ三十萬五千町歩ヨリ大正三年ハ四十二萬五千町歩トナリテ十二萬町歩(四割)ヲ増シ又タ收穫高ハ同期間ニ於テ百八十一萬六千石ヨリ二百四十六萬四千石ニ増大シテ六十四萬八千石(三割六分)ヲ増加セルニ拘ハラス右ノ如キ巨額ノ出減ヲ見タルハ畢竟特殊ノ事情ニ基クモノニシテ即チ歐洲戰亂ノ爲滿洲大豆ノ歐洲輸出杜絶シ内地市場ニ於ケル大豆相場暴落ヲ演スルニ至リシ結果ニ外ナラスシテ大正二年ニ於ケル大豆ノ輸移出額ヲ四十三年ニ比シ五十七萬七千圓ノ増額ヲ示セルニ徴スルモ大體ニ於テ好況ヲ呈セルヲ認ムルニ足ルヘシ

大豆以外ノ重要品ニ在テハ棉花、葉煙草、繭糠等孰レモ顯著ナル増進ニシテ即チ棉花ハ陸地棉獎勵ノ效果顯ハレ在來棉ヲ合セテ(イ)其ノ作付反別ハ四十三年ノ四萬三千二百三十四町歩ヨリ大正三年ハ六萬一千五百八町歩ニ増加シ(ロ)收穫高ハ千四百七十七萬三千斤ヨリ三千六百十二萬三千斤トナリ(尤モ四十三年ハ不作ナリシヲ以テ假リニ四十四年ノ二千二百七十萬六千斤ニ比スルモ著シキ増加ナリ)(ハ)一段歩收穫高ニ於テモ大正三年ハ五十八斤七分ニシテ四十二年ノ三十六斤四分、四十三年ノ二十六斤五分、四十四年ノ四十七斤一分等ニ比シ大ナル進步ヲ現ハスニ至リシヲ以テ(ニ)輸移出高ハ四十二年ノ三十萬四千圓ヨリ漸増シテ大正三年ハ百十萬七千圓ニ達シタリ、次ニ葉煙草ハ年々産額増加ノ結果其ノ輸移出ハ四十三年ニ於テ殆ント皆無ナリシモノ大正三年ニハ十一萬一千餘圓ヲ計上スルニ至リ、繭ハ蠶業ノ普及、蠶種ノ改良、飼育上ノ智識ノ進步等ニ伴ヒ産繭高ハ逐年増加シ(イ)家蠶繭

ハ四十三年ノ三十五萬八千斤ヨリ大正三年ノ百十五萬四千斤トナリ(ロ)柞蠶繭ハ二十九萬八千斤ヨリ四十萬四千斤トナリ兩者ヲ合セテ九十萬二千斤ノ増大ヲ來シタルノミナラス品質亦從來ノ面目ヲ革メ聲價ヲ昂ムルニ至リシヲ以テ輸移出高ハ約三十萬圓ノ激増ヲ示シ又タ糠ハ精米輸移出ノ増進ニ連レ産額大ニ増加シタル結果輸移出ハ五年間ニ於テ二倍以上トナレリ

要之大正三年ニ於ケル本類ノ輸移出額ハ四十三年ニ比スレハ若干ノ減退ヲ示シタリト雖モ是レ特殊ノ事由ニ基ク大豆ノ出減ニ因ルモノニシテ大豆以外ノ重要貨物ハ孰レモ顯著ナル増進ヲ呈セルノミナラス大豆ノ出減ハ一時的現象タルニ過キサコト既述ノ如クナルヲ以テ米ヲ除キタル一般農産及林産品ノ輸移出亦漸次増進ノ趨勢ニ在リトス

(三)鑛產品 本類ノ増加ハ畢竟半島鑛業發展ノ結果ニシテ既存鑛山ニ於ケル探掘設備ノ擴張並新鑛山ノ開發等ニ因リ從來ノ輸移出品タル金、金鑛、鐵鑛、黑鉛、石炭等ノ産額逐年増大セルノミナラス近來亞鉛鑛ノ如キ重要ナル鑛産物ノ探掘輸移出セラルモノ亦尠カラズ今此等主要鑛産品ノ概況ヲ見ルニ(イ)金ハ朝鮮鑛産品ノ大宗ニシテ雲山、遂安、稷山等在來ノ著名金山ニ於ケル事業ハ漸次擴張セラレ又タ平安北道、昌城、金鑛ノ如キ從來鮮人ノ舊式姑息ノ探掘ニ委セラレタル有望鑛區ニシテ大規模ノ經營ヲ見ルニ至レルアリ或ハ忠清北道、槐山、金鑛ノ如キ併合後許可セラレタル鑛區中既ニ大規模ニ稼行セララルモノアル等産金額ハ漸次増進シ從テ金及金鑛ノ輸移出額ハ併合後ニ於テ年額約百萬圓ノ増加ヲ見ルニ至レリ(ロ)鐵鑛ハ載寧、殷栗、安岳等ニ於ケル設備ノ充實ニ伴ヒ探鑛量ハ四十三年ノ十四萬噸ヨリ大正三年ノ十七萬四千噸トナリテ輸移出額ハ七萬八千圓(二割三分)ヲ増シ(ハ)黑鉛モ逐年産額ヲ増加シ四十三年ノ十五萬三千圓ヨリ大正二年ニハ二十五萬二千圓ニ上リ輸移出亦十三

萬四千餘圓(十二割)ヲ激增セリ、尤モ大正三年ニ於テハ歐洲戰亂ノ爲メ同方面ノ販路杜絶シ採掘ヲ中止スルノ已ムナキ状態ニ立至リシヲ以テ輸移出ハ大正二年ニ比シ五萬六千餘圓ヲ減シタルモ之ヲ四十三年ニ比スレハ尙ホ約七萬八千圓ノ増額ヲ示セリ(ニ)石炭ハ大部分平壤鑛業所ノ無烟炭ニシテ出炭高逐年増進ヲ示シ殊ニ大正三年ニ於テハ時局ノ爲メ海軍ニ於ケル需要喚起セラレ一層採炭ヲ増加シ、生産額四十三年ノ三十八萬八千圓ヨリ大正三年ハ約七十三萬九千圓トナリ輸移出亦從テ増進ヲ示シ(ホ)亞鉛鑛ハ平安北道蘇民鑛山ノ產出ニ係リ大正二年以來其ノ輸移出ヲ見ルニ至リシモノナルカ大正三年ニ於テハ一躍十萬三千圓ヲ計上スルニ至レリ

叙上ノ如ク鑛產品ノ輸移出ハ併合後増進ヲ告ケタリト雖モ大正三年ヲ以テ四十三年ニ比スレハ其ノ増加歩合僅カニ一割ニシテ農產品、水產品其ノ他ノ増進頗ル大ナルニ比シ甚シク均衡ヲ失セルノ觀アリト雖モ鑛業ノ開發ハ他ノ産業ニ比スレハ莫大ナル資本ヲ要スルノミナラス鑛區ノ發見、試掘、設備等事業ノ著手ニ至ルマテニハ寡カラサル年月ヲ費ササルヘカラサルヲ以テ僅々四五年ノ短年月間ニ於テ異常ナル進歩ヲ見ルカ如キハ固ヨリ望ムヘカラス、然レトモ近時半島鑛業ノ有望ナルコト一般ノ認ムル所トナリ内地有力鑛業家ノ朝鮮ニ著目スルモノ漸次多キヲ加エ新鑛區ノ發見出願相踵キ現今既ニ試掘中ニ屬スルモノ又ハ近ク大規模ノ經營ニ著手セムントスルモノ尠カラサル状態ナルニ依リ斯業ノ發展ヲ見ル亦遠キニ非サルヘク從テ鑛產品輸移出ノ前途頗ル注目スヘキモノアルヘシ

(四)畜產品 本類ノ主要品ハ牛皮、生牛及牛脂ニシテ就中牛皮ノ輸移出最モ著シキ増進ヲ示セリ、元來牛皮ハ去ル四十四年朝鮮ニ製革業ノ開始セラレタル以來其ノ原料トシテ消費セララルモノ尠カラ

サルモ一面屠牛數ハ激増シテ四十三年ノ十七萬五千頭ハ大正三年ノ二十七萬一千頭トナリ九萬六千頭(五割五分)ヲ増シ、自然牛皮ノ産額年々増進スルノミナラス品質亦漸次改良セラレ内地市場ニ於ケル需要ト相俟テ輸出ヲ招致シ大正三年ヲ四十二年ニ比スレハ五十九萬三千圓(六割)ノ増進ヲ示セリ、牛脂モ石鹼製造原料等トシテ朝鮮内ノ需要漸増ノ傾向アルモ前述屠牛數ノ激増ニ伴ヒ是亦逐年出増ヲ現ハシ、生牛ハ四十四年頃マテ盛況ヲ極メタル浦鹽輸出ハ當業者ノ蹉跌、牛價ノ騰貴等ニ基キ大正元年以來一頓挫ヲ來シタルモ近時畜牛ノ繁殖著シク四十三年ノ飼育數七十萬三千頭ハ大正三年末ニ於テ殆ント二倍ニ増殖シテ百三十三萬七千頭トナリ特ニ昨年ハ時局ノ影響ヲ受ケテ浦鹽輸出十一萬八千圓ヲ算シ加フルニ一方内地移出ハ檢疫ノ施行等ニ因リ聲價ヲ昂メ内地ニ於ケル販路ノ擴張ニ連レテ四十三年ノ二萬圓ヨリ大正三年三十萬九千圓トナリテ實ニ十五倍以上ノ激増ヲ示セリ、尙ホ生牛ハ前表ニ掲載セルモノノ外陸接國境ヨリ主トシテ露領ニ輸出セラルルモノ頗ル多ク大正三年ニ於テハ三十四萬九千圓ノ巨額ニ達シ大正二年ニ比シ二十二萬四千圓ヲ増加セリ

(五)水産品 本類ノ主要ナルモノハ鮮魚、乾魚、鹽魚、鯨肉、乾貝、乾鰾、海參、鱧鱗、魚肥、石花菜、海羅、銀杏草、其ノ他ノ海藻類等ニシテ輸出孰レモ増進ヲ示セルカ是レ主トシテ内地人及鮮人漁業者ノ増加、鮮人漁業者間ニ於ケル漁具漁法ノ改良、密漁ノ取締、繁殖ノ保護、海藻検査等ニ因ル産額ノ増進、品質ノ改良、販路擴張ノ結果ニシテ即チ(イ)水産物魚獲高ハ四十二年ノ七百八十三萬五千圓ヨリ大正三年ハ千二百五萬圓ニ増加シ(ロ)乾鰾ノ如キハ濫獲ノ爲メ産額ヲ減シ品質ヲ損シ價格ハ低落シテ一時殆ント絶滅ノ悲境ニ在リシカ政府ノ指導、當業者ノ覺醒ニ依リ繁殖ノ保護ニ努メタルヨリ二年以來頓ニ回復ノ機運ニ向ヒ(ハ)海藻類ハ從來乾燥不良夾雜物多キ等調製不良ノ爲内地及臺灣産ニ比シ品質上毫モ遜

色ナキニ拘ハラス内地市場ニ於ケル取引價格四割乃至六割方ノ下位ニ在リタルモ大正二年海藻検査規則ヲ發布シ七月ヨリ之ヲ施行セシ以來需要地ニ於ケル聲價ヲ昂メ價格亦二割乃至四割方ノ騰貴ヲ見ルニ至レリ(ニ)其ノ他明太魚卵、髓ノ如キ近來内地ニ於ケル販路大ニ擴張セラレ輸移出貿易品トシテ注目スヘキモノアルニ至レリ

(六)製造品 由來朝鮮ニ於ケル製造工業ハ極メテ幼稚ニシテ輸移出製造品中民間ノ製造ニ係ルモノハ僅カニ朝鮮紙ノ支那ニ輸出セラルルヲ除ケハ他ニ殆ント見ルヘキモノナカリシカ併合後政府ノ獎勵保護、内地人ノ増加等ニ依リ斯業發展ノ機運ヲ促進シ併合前ヨリ既ニ萌芽セシ紙卷、煙草、清酒、醬油等ノ製造漸次發達セシノミナラス製革、罐詰、寒天、人造肥料、バルブ等ノ如キ朝鮮ニ於テ原料豐富ナルモノニ付キ製造業ノ發現ヲ見ルニ至レリ、即チ(イ)製造煙草ノ如キハ近來著シキ發展ヲ示シ大正三年ノ産額約四百萬圓ノ巨額ニ上リ併合前ニ於テ百十餘萬圓ヲ算シタル輸移入品ヲ殆ント防遏シタルノミナラス大正三年ノ如キハ二十六萬二千餘圓ノ輸移出ヲ計上シ(ロ)製革業ハ四十四年永登浦ニ朝鮮皮革會社ノ設立アリテ鮮産牛皮並ニ輸入支那皮等ヲ原料トシテ大正三年ノ製革及皮革製品ノ製造高約七十萬圓ヲ算シ(ハ)罐詰ハ全羅南道、慶尙南、北道及江原道沿岸ニ饒産スル鮑、贔、蟹、貝類等ヲ原料トシテ製造セラルルモノニシテ併合後著シク増加シ大正三年ノ産額二十萬圓ニ達シ(ニ)寒天ハ大正二年以來石花菜ヲ原料トシ南鮮ニ於テ製造開始セラレ現今既ニ三四萬圓ノ産出アリ(ホ)肥料ハ骨粉、硫酸アムモニア等ノ製造ヲ見ルニ至リ年額約八萬圓ヲ産シ又タ鱈、鱒、鮭、鮪ハ乾鹽ニ比シ貯藏、運送等ニ於テ一層有利ナルヲ以テ近來其ノ製造著シク増加シ以上孰レモ輸移出品トシテ既ニ重要ナル地位ヲ占ムルニ至レリ、其ノ他官業タル紅蔘製造ハ一時最モ悲境ニ傾キ四十三年ノ製造高ハ僅カニ



八百九十五斤ニ過キサリシカ病害ノ豫防耕作ノ獎勵等漸次效果ヲ現ハシ爾來逐年發展ノ經路ヲ辿リ大正三年ノ製造高ハ一萬七千七百斤ニ上リ輸出額モ比年増進ノ趨勢ヲ呈セリ

(乙) 輸移入貿易 併合後ニ於ケル輸移入貿易ハ既述ノ如ク比年著シキ増進ヲ示シ唯タ大正三年ニ於テハ米價暴落其ノ他一般財界ノ不況殊ニ歐洲戰亂ノ勃發ハ外國產品ノ輸入ヲ澁滯セシメタルノミナラス總シテ價格ノ騰貴ヲ來シタル等ニ基キ貿易不振ニ終リ之ヲ大正二年ニ比シ甚大ナル減退ヲ見タルモ固ヨリ特殊ノ事由ニ因ル一時的現象ニシテ以テ貿易ノ趨勢ヲトスヘカラサルヤ言フ俟タズ故ニ暫ク之ヲ措キ試ニ大正二年ノ輸移入額ヲ四十三年ニ比較スレハ實ニ三千百八十七萬六千圓(八割)ノ激増ニシテ假リニ大正三年ヲ以テスルモ尙ホ二千三百五十萬三千圓(六割)ノ増進ヲ現ハセリ而シテ右ノ如ク併合後ニ於テ輸移入貿易ノ激増ヲ招致セル所以ノモノハ一ハ時世ノ進退ニ伴フ鮮人生活程度ノ向上、産業ノ發展ニ基ク購買力ノ増加、内地人ノ移住等ニ基因スル日常消費ノ増進ニシテ一ハ政府ノ産業上ニ於ケル諸般施設並ニ民間投資ノ反影ト認ムヘキ各種企業材料ノ輸移入増加ニ在リトス左ニ輸移入品ヲ類別シテ五箇年間ノ貿易額ヲ對照シ一層詳細ニ貿易増進ノ事由ヲ述フル所アルヘシ

輸移入品類別五年對照 (圓)

品名	明治四十三年	同四十四年	大正元年	同二年	同三年
衣料品	一五〇五三、一八五	一九五三、七二八	二四、五九〇、五六三	三三、〇一六、九五九	三〇、一五九、二八四
食料品	五、〇六二、九二九	七、一八一、〇〇七	九、〇八五、八五一	一六、三三〇、三一〇	二二、一八九、七九五

品名	明治四十三年	同四十四年	大正元年	同二年	同三年
産業用品	一〇、九九三、七五九	一六、二五二、九〇五	二〇、四八一、二一九	一九、三九九、七二八	一九、〇三三、八九四
日用消費品	五、二四三、四〇〇	六、三三四、九〇五	七、四一〇、〇〇一	七、五四九、五二六	六、九二五、三四六
家具及器具	三、四三三、九三九	四、八一〇、八九八	五、六三三、二二七	五、四六九、四八三	四、七四一、七六五
合計	五、九七四、〇五三	五、四二一、五四三	六、七一、九九、七五二	七、一六二、六〇六	六、一五五、〇八四

備考 本表ハ再輸入品ヲ含マス

前表ニ據リ大正三年ノ各種輸入品價額ヲ明治四十三年ニ比較スルニ衣料品ノ五百十萬六千圓(三割四分)、食料品ノ七百二十二萬六千圓(十四割)、産業用品ノ八百四萬圓(七割三分)、日用消費品ノ百七十一萬五千圓(三割三分)、家具類ノ百三十一萬七千圓(三割八分)等就レモ増進ヲ示セリト雖モ既述ノ如ク大正三年ノ輸入貿易ハ歐洲ノ戰亂、米價ノ暴落等ニ因リ前年ニ比シ著シク不況ニ終リタルヲ以テ之ニ依リ併合後ニ於ケル貿易發展ノ程度ヲ云爲スルハ妥當ナラス故ニ今大正二年ノ輸入貿易ヲ以テ四十二年ニ比較スルニ其ノ増進更ニ顯著ニシテ衣料品ハ七百九十六萬三千圓(五割三分)、食料品ハ千百十六萬七千圓(二十二割)、産業用品ハ八百三十六萬六千圓(七割六分)、日用消費品ハ二百三十三萬五千圓(四割五分)、家具類ハ二百四萬五千圓(六割)ノ増加ヲ示セリ

(一) 衣料品 朝鮮ハ古來機業幼稚ニシテ太地手織木綿及紬類麻布ノ外衣料品ノ生産見ルヘキモノナク從テ本類ハ輸入品中最大ノ貿易額ヲ有シ鮮人生活程度ノ向上、人口ノ増加等ハ益々本類ノ需要ヲ大ナラシメ之ヲ各品種ニ付キ仔細ニ吟味スルトキハ嗜好ノ變遷ニ因リ消長ヲ異ニスト雖モ概シテ増進ノ趨勢ヲ示セリ

(二)食料品 朝鮮ハ農業國ニシテ豐富ナル穀類ノ生産アリト雖モ在住内地人ノ増加、鮮人生活程度ノ向上ニ依リ砂糖、清酒、麥酒、果實等ノ輸入ヲ増加スルニ至ルハ已ムヲ得サル所ナルノミナラス漸次國際經濟關係ノ發達ニ連レ外國米、滿洲粟、米國麥粉、鹽鯨ノ如キ低廉ナル食料品ノ輸入セララルアリ從テ本類ノ輸入額ハ逐年増進ノ趨勢ヲ呈シ殊ニ近年米價騰貴シ且ツ大正元年ノ米作不良ナリシ爲メ大正二年ニ於テ鮮米代用品トシテ外國米、滿洲粟、小麥粉等ノ輸入異常ナル巨額ニ上リタル結果大正元年ニ比シ一躍七百萬圓ノ激增ヲ來シ越ユテ大正三年ニ入り前年ノ米作良好ニテ此等代用品ノ輸入ハ二年ニ比シ大ニ減少セシト雖モ尙ホ多額ノ輸入ヲ計上シタルコトハ本額ノ輸入額ヲシテ他品ニ比シ著シキ膨脹ヲ現ハスニ至ラシメタル主因ナリトス、然レトモ食鹽、果實、味噌、醬油、清酒等ハ朝鮮ニ於テ生産セラルルモノ漸次増進シ食鹽ノ如キハ既ニ輸入減退ノ傾向ヲ生シ果實、醬油、清酒ノ如キモ輸入ヲ防遏シツツアルコト注目スヘキ所ナリ

(三)産業用品 併合後政府ノ産業上ニ於ケル諸般施設、民間企業ノ振興ニ伴フ固定資本ノ増加ハ軌條枕木、橋梁材料、車輛、船舶木材、セメント、鐵諸機械類、漁網等ノ輸入激增トナリ又タ産業發展ノ結果原料品トシテ綿織糸、鐵其ノ他ノ地金、爆發物、葉煙草、石炭、紙類、苗木、油蠟、化學藥等ノ需要増加セリ即チ京元、湖南兩鐵道ノ敷設、既設鐵道ノ改修ハ軌條枕木、橋梁材料等ノ大輸入ヲ喚起シ鐵道ノ延長、交通ノ頻繁ハ機關車、客貨車ノ需要ヲ増加シ、沿岸航路ノ發展ハ多數汽船ノ輸入トナリ且ツ鐵道ノ擴張ト共ニ石炭ノ需要ヲ増加セシメ官廳公署ノ新築、其ノ他内地人ノ増加ニ伴フ民間建築ノ激增ハ木材、セメント、鐵窓、硝子、其ノ他ノ諸建築用品ノ入増ヲ招キ港灣及道路ノ修築、水道敷設、市區改正等亦セメント、鐵管其ノ他諸材料ノ需要ヲ惹起シ、通信機關ノ擴張、各地瓦斯電氣事業ノ勃興、精米業ノ發達、諸鑛山ノ

開發又ハ設備擴張、其ノ他諸工業ノ企劃發達等ハ電信、電話機、電燈機械、瓦斯用機械、精米機、鑛山用機械、印刷機械、汽機、其ノ他諸機械ノ輸入ヲ招致シ、從テ機械油、燃料、機械用帶及管等ノ需要亦増加シ、鑛山、印刷業、製造工業ノ發展、殖林等ハ爆發物、化學工業藥品、紙類、葉煙草、鐵地金、苗木、其ノ他一般原料品ノ入増トナリ、斯クテ本類ノ輸移入ハ急激ナル増進ヲ來シ、貿易上輸移入超過ノ主ナル原因ヲ爲スモノナルモ、此ノ如キハ畢竟將來產業發展ノ基礎タルヘキモノニシテ、其ノ效果ハ夙ニ輸移出貿易上ニ顯ハレ漸次出入ノ權衡ヲ得ントスルノ傾向顯著ナルニ至レリ

(四) 日用消費品 本類ノ増加ハ要スルニ時運ノ進歩、鮮人生活程度ノ向上、内地人ノ増加等ニ基ク、當然ノ現象ニシテ、主ナル貨物ハ製藥類、石油、マツチ、製造煙草、化粧品等ニシテ、就中石油、マツチノ如キハ鮮人間ニ於ケル需要益々増進ノ傾向アリ、然ルニ本類ノ増加額比較的寡キハ、朝鮮ニ於ケル產業發展ノ結果、此ノ方面ニ在リテモ、輸移入品ヲ防遏シ得タルモノ尠カラス、即チ製造煙草、蠟燭、石鹼等ハ、其ノ著シキモノニシテ、殊ニ製造煙草ノ如キハ、前述セル如ク、併合前ニ在テハ、百萬圓以上ノ輸移入額ヲ計上シ、且ツ年々需要増進ノ傾向アルニ拘ハラズ、輸移入ハ逐年減退ノ趨勢ヲ呈シ、大正三年ニ於テハ僅僅十七萬五千圓ヲ算スルニ過キササルニ主レリ

(五) 家具及器具類 本類ノ増進亦タ大體日用消費品ニ於ケルト等シク、朝鮮ノ開發ニ伴ヒ、生活程度ノ向上、購買力ノ増進等ニ基キ、主ナル貨物ハ、ブランケット、鐵鍋及釜、自轉車、縫衣機、陶磁器、洋傘、家具類等ニシテ、孰レモ鮮人間ニ於ケル需要増進ノ結果、顯著ナル入増ヲ現ハセリ

### 第三節 輸移出重要品

本年ノ輸移出貿易ヲ重要貨物ニ就キ觀察スルニ米ノ千七百萬圓ヲ第一トシ大豆ノ三百八十萬圓、牛皮ノ百五十九萬圓、棉花ノ百十萬圓、肥料ノ九十五萬圓、鮮乾鹽魚ノ八十八萬圓、金鑛ノ五十六萬圓、紅蔘ノ四十九萬圓、生牛及石炭ノ各四十六萬圓、鐵鑛ノ四十一萬圓、繭及小豆ノ各三十三萬圓、鯨肉ノ三十二萬圓、紙卷煙草ノ二十六萬圓、乾貝ノ二十三萬圓、小麥ノ二十萬圓、黑鉛ノ十九萬圓、石花菜ノ十五萬圓、玉蜀黍、海參、木材及板ノ各十四萬圓、罐詰及燻詰食物、熟皮、海蘿ノ各十三萬圓、乾蝦及牛脂ノ各十一萬圓、毛皮及紙ノ各十萬圓等ニシテ右ノ内前年ニ比シ増進ノ顯著ナルモノヲ舉クレハ米ノ二百六十萬圓、牛皮ノ三十三萬圓、棉花ノ十八萬圓、肥料及金鑛ノ各十七萬圓、生牛ノ二十五萬圓、石炭ノ十萬圓、鐵鑛ノ七萬圓、繭ノ二十七萬圓、小豆ノ十六萬圓、鯨肉ノ九萬五千圓、紙卷煙草ノ二十四萬圓、乾貝ノ十萬圓、罐詰食物ノ四萬圓等ニシテ其ノ他鮮乾鹽魚、乾蝦、海參、牛脂、毛皮、石花菜等孰レモ増進シ減退セルモノハ大豆ノ百七十萬圓、燕蔘ノ八萬圓、鯨油、黑鉛ノ各五萬圓ノ外著シキモノナシ而シテ此等重要貨物増減ノ事由ニ關シテハ第四章ニ於テ詳説スル所アルヘク今主要品ニ付キ昨今兩年ノ數量及價額ヲ對照比較スレハ左表ノ如シ

輸移出重要品二年對照

品名	單位	數量		價額	
		大正三年	大正二年	大正三年	大正二年
立米	石	六九,〇〇七	三七,四二八	七六〇,五二四	六二六,四一五
中米	同	三五,〇〇六	五八,七八四	四九七,七三三	一〇三,四六六
精米	同	四七,九八八	二八〇,九七二	七五〇,〇四九	五七三,四三二
			(+)		(+)
			(-)		(-)
			(+)		(+)
			(-)		(-)

品名	單位	數		價		額	
		大正三年	大正二年	大正三年	大正二年	大正三年	大正二年
米	石	107,531	100,355	73,306	85,385.00	46,635.00	46,635.00
粉	同	63,371	38,310	25,430	59,270.9	46,310.1	12,960.8
粳	同	44,144	6,051	1,638	52,689	97,089	44,400
其他	同	132,187.0	85,975.1	46,311.8	17,098.583	14,933.577	26,050.6
麥	同	36,857	30,255	6,542	20,279.2	20,961.1	681.9
大豆	同	53,673.7	74,757.1	21,083.5	38,192.80	5,536,084	171,680.4
小豆	同	33,201	16,400	1,680.2	33,174.3	1,655.80	1,661.63
玉蜀黍	同	28,841	24,770	4,071	13,939.5	14,663.5	733.0
荏子	斤	88,767.1	12,407.36	352,554	46,564	55,674	9,110
鮮魚	同	24,763.48	17,982.40	67,800.8	19,386.4	18,053	1,331.1
乾魚	同	5,892.866	52,409.5	651,961	51,863.6	54,786.4	2,933.8
魚類	同	3,950.421	21,890.60	1,761,352	170,167	122,990	57,177
魚鹽	同	232,953.6	92,812.5	3,091,321	882,667	840,907	41,700
鯨肉	同	6,607.388	5,854,440	952,948	320,859	354,69	953.90
其他	同	21,676.8	1,359,906	8,066.2	51,786	33,238	19,548
乾貝	同	642,303	3,452,69	2,970,34	178,919	93,947	84,973
乾魚	同	85,907.1	481,175	377,896	230,705	236,185	10,450
乾魚	同	55,950.4	461,420	98,084	111,778	92,604	19,174
鱈魚	同	51,364	62,459	11,195	22,095	26,357	4,621
海參	同	355,569	334,844	30,725	139,195	22,734	17,461
罐詰及罐詰食物	打	51,402	45,925	54,477	133,116	89,645	43,471
醬油	升	10,897.4	87,673	21,302	23,123	15,695	7,427

薪木	銀杏	海菜	石花	生牛	紙他	紙卷	熟牛	毛石	黑鐵	金鐵	繭	棉花	鯨魚	牛脂	黨蔘	紅蔘	
材板	草同	蘿同	菜斤	牛頭	斤	草千	皮同	皮斤	炭噸	鉛同	鑛擔	鑛斤	綿同	綿同	油同	脂同	蔘斤
擔	同	同	斤	頭	斤	千	同	斤	噸	同	擔	同	同	擔	同	同	斤
一六六七	一〇八二五三	一二二六〇一八	一四一四八七九	一五四二九	二八〇三四四	一四〇五五三	一六九四六四	四二五四九五	二〇四四五	一五七三六	二八八六八五	一〇〇九七七八	三〇七〇三	四二九五〇	一、二三八	三七六九五	八〇四六
四四二二	一、二六五四〇	九七〇二〇三	一、三〇四四〇	八六六一	三三二六五四	一三、八三三	三、四五六	三、四五六	九二六三五	二四一九七三	二、三七六八五	三、六二二九九	一四、八九二	二六六〇五	八七五一	一六九五〇四〇	八二、四
(-)	(-)	(+)	(+)	(+)	(-)	(+)	(+)	(+)	(+)	(-)	(+)	(+)	(+)	(+)	(-)	(+)	(-)
二七五四	一八二八九八	二四五一八	八四四七九	六六六八	五二二一〇	一、二六七三〇	七九六七四	七九六七四	二七七八〇	八九七七七	五一八三三	六、四四七三九六	一六五、二一〇	一六三四五	七、六三三	一、三二八、一〇五	二三八
四六七九	一四、八三八	三、三三八三	二、三六四三三	一、五三七七	九八〇三四	一六〇四〇	一、三八六二四	一、五九七三六	四、五八一八四	一九二、一八七	四、一八四四四	五、六九七三	三、四八三	一〇、九八七二八	九、二三五	二、四一、五三	四九二、六二二
二二六九三	一、五七〇七四	三、五二九二	一、四〇九三六	一、三八七六一	一、三三六八八	三、三三〇四	一、九〇五九	一、三六七五九	八〇、二九三	三五七七七	二、四八八五八	三、四八五九二	六、一〇五六	八、四八四三九	七、六五二六	七、四七四〇	五、〇七七九六
(-)	(-)	(-)	(+)	(+)	(-)	(-)	(+)	(+)	(+)	(-)	(+)	(+)	(+)	(-)	(-)	(-)	(-)
八〇二四	一、二二二六	二、九一〇	四、五〇四	一、五〇〇九	二、五四四〇四	一、七、一六四	二、五六五四	三、三〇、一六七	一〇〇、三八七	二、四七七一	五、六六七	六、九八五	二、七、七六七	二、〇、二九九	六、七、二九一	五、〇、五八七	一、八、一七五

第一章 雜說 第三節 輸出重要品

品名	數量		價額	
	大正三年	大正二年	大正三年	大正二年
單位	增	減	增	減
牛骨	三三七六六	二一五五三	三八四八七	三七一三七
乾魚	一六七〇一六	八九六三六	三〇五二九八	二七九一七
魚糞	五,五五八	(+)	二九二四三〇	(+)
糖	二七三,〇八〇	二六九七五一	二二一,三三五	二〇一,二六四
肥料		(+)	一〇八,〇〇八	三〇一,三三二
其他			九壹,五五八	七八,七四九
計			六三三,二四六	五三三,〇九九
小包郵便物			九〇,五五六	七四,五三七
內地產物			二八一,三〇七	二五〇,三四九
外國產物			一,一三〇,五六一	一,一〇〇,三三八
其他諸品			三〇,八八七	三〇,八八七
合計			三,〇八七,八七九	三,〇八七,八七九

第四節 輸移入重要品

本年輸移入重要貨物ノ貿易額ヲ見ルニ生金巾及生シーチングノ五百八十萬圓ヲ首位トシ米ノ二百七十萬圓、綿織糸ノ二百萬圓、晒金巾及晒シーチング、石炭ノ各百七十萬圓、精糖、石油、支那麻布、諸機械類ノ各百五十萬圓、小麥粉及白木綿ノ各百二十萬圓、粟、木材及板ノ各百十萬圓、清酒ノ八十八萬圓、日本木綿(其他)藁以ノ各七十萬圓、軌條ノ六十萬圓、食鹽、鐵條及筭、鐵道機關車ノ各五十五萬圓、打綿、天竺布、絹緞、洋紙、枕木、セメントノ各約五十萬圓、麥酒、電鍍板ノ各四十五萬圓、鐵道客貨車、陶磁器、マツチノ各四十萬圓、蔬菜、汽船帆船ノ各三十五萬圓、鹽、鯨綿、縹子及綿イタリアンヌ、鐵筒及管、自轉車、葉煙草、繩及葦、爆發



物ノ各三十萬圓、罐詰及罐詰食物、アルバカ、漁網ノ各二十五萬圓、蜜柑、酒精、モスリン、半紙及美濃紙、鐵鍋及釜、度量衡器ノ各二十萬圓等ニシテ前年ニ比シ増加セルモノハ綿織糸及支那麻布各二十萬圓、絹織紹八萬圓、鐵(條及竿)十八萬圓、鐵道機關車十二萬圓、同客貨車十五萬圓、葉吹丸萬圓ヲ主ナルモノトシ其ノ他コンデンスドミルク、麥酒、機械油、綿網糸、モスリン、肌衣、度量衡器、玻璃片、繩及筵、爆發物等ナルカ増加額孰レモ僅少ナルニ反シ減退セルモノニ於テハ粟ノ百七十萬圓、小麥粉ノ七十萬圓、生金巾及生シーチングノ六十萬圓、石油ノ五十五萬圓、晒金巾及晒シーチングノ四十七萬圓、精糖、汽船帆船ノ各三十五萬圓、綿織子及綿イタリانسノ二十九萬圓、白木綿軌條各二十五萬圓、米、食鹽、毛綿交織布、セメント各二十萬圓ヲ始メトシ其ノ他鹽、醃漬酒、化學藥、アニン染料、打綿、アルバカ綿製ブランケット、葉煙草、紙卷煙草、木材及板、マツチ、洋傘等孰レモ十萬圓以上ノ減額ヲ示シ十萬圓以下ノ減額ヲ現ハセルモノニ至リテハ殆ント枚舉ニ遑アラサル状態ナリトス詳細左表ノ如ク尙ホ此等主要品ノ増減事由ニ就テハ第五章ニ於テ之ヲ詳述セリ

輸移入重要品二年對照

品名	單位	數		價	
		大正三年	大正二年	大正三年	大正二年
米	石	二六六、四六六	二五八、六三三	二七三、三五八	二九七、九一九
粟	同	二二六、五〇〇	二九六、二六六	一一四、七六〇	二八七、七九五
豆	類	九四、六六六	二七、五六一	八八、〇四四	二九、八一
茶	斤	三三、七四	三四、九〇一	一一、五七九	一一、六二二
小麥	同	二二、四三三、四六〇	三四、五三七、三三四	一一、三七〇、五五	一九六、八四七、四
				(一)	(一)
				二二、八九三、九二四	七三、四一八
				(一)	(一)
				七、七三三	二〇、四、五六一
				二六、九七六	一七、五〇、一七五
				一	四、一七、七六七
				二、九七七	五、八、三五

品名	單位	數		量		價		額	
		大正三年	大正二年	增	減	大正三年	大正二年	增	減
穀粉及澱粉	擔	一、二二七、九八三	一、五二七、八四四	(-)	二七九、八六一	八、八三四	八、九〇五、九	(-)	七、二二五
食鹽	擔	五九六、八三〇	六六一、七七八	(-)	六四九、九四八	一、四二〇、〇〇六	七、五五、〇九三	(-)	二、〇〇五、七一一
糖	斤	一、九三三、四四三	二、二〇一、二六六	(-)	二、二七七、八三三	三、六〇〇、三二六	一、四九、七四三	(-)	七、七三七
蔗糖	斤	四、二七六、八二四	五、四〇八、九〇二	(+)	一、一三三、〇七八	一、九六七、〇〇〇	三、九五、七一三	(-)	三、五三、九七
其他ノ果實	同	五、三九三、八五七	五、三八五、〇〇三	(+)	八、八五五	二、八〇九、〇〇六	二、七六、三三〇	(+)	四、五二六
其他ノ鹽	斤	五、五八〇、八	五〇、二六八	(+)	五、六四〇	一、五二九、九九六	一、三九、九七三	(+)	一、四〇、二二
其他ノ鹽	斤	九、一七八、二五二	二、三八一、七〇一	(-)	三、二〇三、四五〇	三、三三、五三八	四、五八、一八二	(-)	一、四四、六四四
礦水其他諸飲料	利	五、四九七、四一	六、一一、九〇二	(-)	六、一一、六〇	一、二三、四九七	一、三七、八三五	(-)	一、四三、三八
罐詰及罐詰食物	斤	一、六三、八四八	二、六九、六三五	(-)	一、〇五七、八七	九、四四〇	一、七八、二二	(-)	八、三八二
砂糖	同	二、〇六〇、五六九	三、一九七、二四五	(-)	二、六六、七三四	一、五〇、二二〇	一、八五、三九三	(-)	三、五、七二二
清酒	升	二、七九二、三〇七	三、一六六、〇八八	(-)	三七三、七八一	八、八〇、四九五	九、九一、五八〇	(-)	一一、〇、八五
支那酒	斤	一、二二〇、一三八	一、四四一、三一九	(-)	三三二、一八一	一、三九、二八〇	一、九六、四三三	(-)	五、七、一五二
麥酒及黑麥	利	一、九三五、三九三	一、八六〇、七七	(+)	七、四六、三	四、四六、五四九	四、三三、四一五	(+)	二、四、一三四
酒	斤	一、九二〇、八四二	二、〇七、五五五	(-)	一、六〇、七一一	二、八、一六一	二、五八、〇六五	(-)	三、九、九〇三
賣藥	斤	一、二二九、九	三、三三、二四八	(-)	二、二九、三〇九	一、五〇、五五六	一、四六、三三三	(+)	四、二〇四
化學	斤	一、二二九、九	三、三三、二四八	(-)	二、二九、三〇九	一、六七、三四〇	二、七六、四六二	(-)	一、〇九、一一三
アニリン及アリザリン染料	斤	五、八四二、五三	六、九四、三六〇	(-)	一一〇、一〇八	六、五、一三六	一、六六、九七八	(-)	一、〇、八四三
菜子油	同	七、一四五、〇三五	九、一四、九七〇	(-)	一、九六、九九五	九、一、六三七	二、〇三、一九七	(-)	二、三〇、七四
石油	同	七、一四五、〇三五	九、一四、九七〇	(-)	一、九六、九九五	九、一、六三七	二、〇三、一九七	(-)	二、三〇、七四
石	同	七、一四五、〇三五	九、一四、九七〇	(-)	一、九六、九九五	九、一、六三七	二、〇三、一九七	(-)	二、三〇、七四

機械油及其他重油	斤	一四三五九五一	五六一〇二二	一四一三三三	一〇六一九二	三五三三二
バラフキンワツクス	同	一、二四九、八三八	—	—	—	—
線綿	擔	二、五〇八	三三六七	八五九	一〇二、六五九	四四七、〇
打綿	同	一、五六〇六	一九一七五	三、五九九	—	—
綿織綿	斤	五、五四九、三六八	四、二七、八四九	一、四二、五一九	四七九、四三五	一、二七、八三
綿網絲	同	二、〇四八三	一、五七、一六八	五、三五	一〇、一九五五	二、〇三、三三
生金巾及生シーチング	方碼	四、五四、二一九	四、六三、八〇三、二五	三、八六、一九六	五、八七、九三九	六、五三、〇九三
晒金巾及晒シーチング	同	二、九五、三五四六	一、五二、〇五一、八四	三、三三、五六八	一、七五、七〇八三	二、三三、七三六
綾金巾及雲齊布	同	八〇三、七九八	一、〇四、七、一〇七	二、四四、三〇九	一、六五、四三三	三、三三、七二
天竺布	同	三、四〇七、二六九	三、八九、二、六六七	四、八九、三、九八	五、三三、二二七	五、六二、一八六
綿襦子及綿イタリアンス	同	一、四八九、一、三三五	二、七五、一、四二	一、二六、〇〇六	三、二五、六二七	六、〇三、九四
綿フランネル	同	五、七、九、九	六、二、九、七八三	三、一、八、四	一、三三、七八三	一、四七、五五五
日本木綿	段	二、〇六、七、九一	二、三三、七、〇七二	二、九、七、八一	一、二三、六、二九	一、四九、一、六三
白木綿	同	七、五、九、三六	八、六、九、〇七二	七、三、三、六	七、四、六、九、二四	八、三、一、五九九
其他	同	二、八、七、七、七	三、二、〇、六、一、四四	三、四、四、四、七	一、九、八、五、五、五	二、四、四、二、三
計	同	六、四、七、六、九九	六、二、四、九、七、七一	三、七、九、八	一、五、六、四、三、三	一、三、五、三、六、六
支那麻布	方碼	八、五、三、四〇	一、七、七、九、一	九、二、五、九	一、〇、八、一、三、七	一、六、二、三、四、七
羅紗及セルヂス(毛製)	同	二、五、〇、九一	二、四、一、五、〇、九	二、一、六、四、八	一、〇、八、一、三、七	一、五、〇、四、〇
同(毛綿製)	同	七、四、一、六、五	一、一、八、九、二、二	四、四、七、〇、四、六	二、五、六、五、四、七	四、一、五、七、四、四
アルパカ、オルンアンス及ワ	同	六、五、一、一〇	五、二、〇、五、七、四	九、四、五、六	二、三、五、九、〇、八	二、〇、四、三、八
ストル類	同	二、七、七、八、四	三、二、九、九、〇、七	八、一、七、七、三	一、〇、八、三、九、一	一、四、九、八、九、四
モスリ	同	六、九、四、七、五	二、二、九、七、〇、三	一、五、〇、七、三、八	五、〇、五、九、九	一、四、九、八、九、四
絹紬	同	四、九、六、九、〇	四、二、三、五、三	五、八、三、三、八	四、七、六、七、七	三、九、三、六、九一
絹紗	同	三、三、八、七、七	三、三、八、七、七	三、三、八、七、七	三、三、八、七、七	三、三、八、七、七
絹縵	同	三、三、八、七、七	三、三、八、七、七	三、三、八、七、七	三、三、八、七、七	三、三、八、七、七
其他ノ絹布	同	三、三、八、七、七	三、三、八、七、七	三、三、八、七、七	三、三、八、七、七	三、三、八、七、七

第一章 總説 第四節 輸移入重要品



品名	單位	稅率	稅額	稅率	稅額	稅率	稅額	稅率	稅額	稅率	稅額	稅率	稅額	稅率	稅額	稅率	稅額	稅率	稅額	
軌條及同附屬品	同		一四五〇〇.二六七		二〇〇.二六五五		五五.六二八八		五九.二四六一		八四九.八九四		二五七.四三三							
鐵鍋及釜	個		三〇八.五四九		三.七七一七		六.八六三		二〇.七二四〇		二九.〇三三		八.三七八二							
鐵道機關車	個								一一.二七八〇		一一.二七八〇		一.〇七二							
鐵道客車及貨車	個								五五.五三三		四三.三三九		三三.三八四							
自轉車	隻								三三.七八四二		三三.八四〇〇		二四.九四四二							
汽船及帆船	隻		三四七		四〇三		五六		二九.二七七七		三三.六一九		三三.四四二							
度量衡器	個								三七.二〇〇四		七三.三〇四		三六.一〇〇〇							
諸機類	個								一八.四一〇一		一五.〇三二		三三.七五〇							
葉煙草	斤		一二.四七.三九四		二.三六.八七九九		一一.二二.四〇五		一四.〇〇.八三三		一五.五三.三七三		七.三五.五〇							
紙卷煙	斤		九.〇〇.六		二〇.二〇.〇六		一一.九八〇		二九.一八九二		四三.九四〇七		一四.七五.一五							
熟皮	斤		一一.五.六〇二		一.五五.〇三		三.九九.〇一		一三.三.五六五		一四.〇.九五二		一七.三.六六							
石炭	噸		三五.五.九九一		三.七三.一二五		一.七二.三四		一七.四.一六三五		一.七.八.二一九		三.八.五.八四							
草及苗根	個								一.六六.〇二〇		二.六.九.四八三		三.四.六.三							
陶器及磁器	個								四.三.八.七二		四.六.八.六七七		五.四.八.〇五							
玻璃片	百方呎		二〇.八.一九		一.八.八.三八		一.九.八.一		一.四.九.六.九九		二.〇.八.九九四		三.八.八.〇五							
鐵道枕木	個		六.八.七.一九		五.〇.八.五五七		二.〇.一.六二		五.七.五.二八		五.三.九.一〇一		一一.五.七.三							
木材及板	斤								一一.二.六.六.九七		一.三.九.一.八七		一.五.一.四.九〇							
七木	斤		四.六.七.八.二.三.三		五.〇.一.〇.二.九.三.六		三.三.三.〇.七.七.三		四.九.〇.六.八.八		七.〇.一.四.四.二		二.一.〇.七.五.四							
木炭	擔		一〇.一.四.九.七		一〇〇.六.七.七		一.八.一.〇		一〇.七.九.九九		一〇〇.六.七.一		七.三.二.八							
藥及蘆(藥製)	個		六.四.〇.七.一九〇		五.六.二.四.六.〇.八		七.五.一.五.八.三		七.五.六.七.〇.八		六.六.一.三.五.一		九.四.四.五.七							
繩及蘆(藥製)	斤		一〇.八.五.三.七.三		八.五.九.九.四.七.三		二.二.五.三.九.九.一		三.三.五.七.一.八		二.六.三.〇.二.九		六.六.六.八.九							
地布	斤		四.六.五.一.六.四		四.三.八.一.九.四		二.六.九.七.〇		二.四.五.一.五.三.〇		二.四.三.〇.二.一		二.五.〇.九							

品名	單位	數		量		價		額	
		大正三年	大正二年	增	減	大正三年	大正二年	增	減
漁網其他	斤	一八七一四七	八四三六六	(+)	一〇二七六一	一一,五五四	六,五七三	(+)	五,九七二
黃燐製	同	五五三三二	五三,五八〇	(+)	二,九七五	二,五八〇	二,四九五	(+)	八四八
其他	同	一〇,七五五	一〇,九三九	(-)	一八四	一九,八五四	二四,八五四	(-)	四四,四〇〇
マツチ	同	六七九三二	八九,八六二	(-)	二二,八九三	三三,五六九	三三,二五六	(-)	八,〇二七
其他	同	一七,〇七四	二〇,九二五	(-)	三,八五〇	四,〇〇五	五,五五〇	(-)	一,五四五
化粧石鹼	打	一五六〇〇五	一八七,三三三	(-)	三一,三三八	一〇,三六三	一一,一五四	(-)	七,五二五
香水香油及薰香類	個	二九,一五四	三七,八九七	(-)	一五,九七三	一四,七四四	一〇,六九四	(+)	七,七六〇
洋傘	個	二九,一五四	三七,八九七	(-)	一五,九七三	一七,七八九	二〇,九九七	(-)	一〇,三〇八
肥料	斤	五三,八九三	五三,五三二	(+)	二,四〇二	一六,四九三	一〇,九二二	(-)	一五,九八五
爆發物其他	斤	五三,八九三	五三,五三二	(+)	二,四〇二	三三,四六三	二六,七三〇	(+)	六,七三三
其他	斤	五三,八九三	五三,五三二	(+)	二,四〇二	一〇,六七二	九,八四九	(+)	八,三三二
絕緣電線	斤	一,二八六	一,二八六	(-)	〇	三,五二〇	三,五二〇	(-)	〇
煙管煙囊其他袋物	斤	一,二八六	一,二八六	(-)	〇	一六,六九二	一五,三三〇	(-)	一,三六二
小包郵便物	斤	三,九二五	三,九二五	(-)	〇	一四,二二七	一三,三三二	(-)	九,〇〇〇
旅客携帶品	斤	一,二八六	一,二八六	(-)	〇	一,七〇六	一,七〇六	(-)	〇
小荷物及手荷物	斤	一,二八六	一,二八六	(-)	〇	一,二八六	一,二八六	(-)	〇
其他諸品	斤	一,二八六	一,二八六	(-)	〇	一,二八六	一,二八六	(-)	〇
合計	斤	一,二八六	一,二八六	(-)	〇	一,二八六	一,二八六	(-)	〇

## 第二章 内地及各通商國トノ貿易關係

本年ノ朝鮮貿易ヲ通商國別ニ觀察スルニ對内地貿易ハ依然首位ヲ占ムルノミナラス其ノ貿易關係ハ本年ニ於テ一層密接ノ度ヲ加エタリ、即チ本年ノ對内地移出ハ二千八百五十八萬七千九百圓ニシテ輸出總額三千四百三十八萬八千七百八十七圓ニ對シ八割三分一厘ヲ占メ移入ハ三千九百四萬六千九百六十二圓ニシテ輸入總額六千三百二十三萬一千四百六十一圓ニ對シ六割一分八厘ニ當リ以上移出入ヲ合シタルモノハ六千七百六十三萬三千九百八十一圓ニシテ輸移出入總額九千七百六十二萬二千四百四十八圓ノ六割九分三厘ニ相當セリ、而シテ之ヲ大正二年ニ比較スルニ本年ノ朝鮮貿易ハ第一章所說ノ如ク前年ニ比シ輸移出ハ三百五十萬九千八百四十三圓ノ増加ナルモ輸入ハ八百三十四萬八千七百八十六圓ノ減退ヲ來シ差引出入合計ニ於テ四百八十三萬八千九百四十三圓ノ減退ナルカ此ノ內對内地貿易ニ於ケル増減額ヲ見ルニ移出ハ三百二十七萬三千二百二十二圓ノ増加ニシテ全増加額ノ九割三分ヲ占メ移入ハ百三十八萬二千九十三圓ノ減少ニテ全減少額ノ二割ニ達セサルノミナラス移出入合計ニ於テハ却テ百八十九萬一千二十九圓ノ増加ヲ現ハシタリ此ノ如ク本年ノ貿易ハ輸移出増加ノ大部分ヲ内地移出ニ存スルニ反シ輸入減少ノ大部分ハ之ヲ外國貿易ニ存シ内地移入ノ減少ハ極メテ少額ニ止マリタル結果對内地貿易ノ朝鮮貿易總額ニ對スル割合ハ前年ニ比シ著シク増進シ移出ハ前年ノ八割二分ヨリ本年ハ八割三分一厘トナリ移入ハ五割六分五厘ヨリ六割一分八厘トナリ出入合計ハ六割四分二厘ヨリ六割九分三厘トナレリ、而シテ本年外國貿易ノ不況ナリシニ拘ハラズ對内地貿易ハ叙上ノ如キ好成績ヲ示シタルハ主トシテ時局ノ影響ニ基

クモノナリト雖モ一面併合後對内地關係ノ年ヲ逐フテ密接ノ度ヲ加エツツアルハ明カニシテ延テ對外貿易ニ影響ヲ及ホスモノアルヘキハ勿論ナリトス

輸出入ヲ合シタル貿易額ニ於テ内地ニ亞キ第二位ヲ占ムルモノハ支那ノ千二百二十七萬八千九百二十二圓ニシテ總額ノ一割二分六厘ニ當リ第三位ハ北米合衆國ノ六百二十一萬九千四百十三圓(六分四厘)第四位ハ英吉利ノ五百四十七萬七千三百七十圓(五分六厘)トス以下暹羅ノ百八十三萬六千九百四十六圓(一分九厘)露領亞細亞ノ百二十一萬一千五百九十九圓(一分三厘)獨逸ノ九十二萬一千三百五圓(九厘)英領印度ノ五十萬七千三百八十四圓(五厘)佛領印度ノ四十萬二千九百三十四圓(四厘)蘭領印度ノ三十二萬八千二百八十五圓(三厘)白耳義ノ十九萬八千八百一十一圓(二厘)等ノ順序ナリ更ニ之ヲ輸出ト輸入トニ區別シテ各國ノ地位ヲ見ルニ輸出ニ於テ内地ニ亞キ第二位ニ在ルハ支那ノ四百五十一萬八千二十一圓(一割三分二厘)ニシテ露領亞細亞ノ百十萬九千五百四十四圓(三分二厘)ヲ第三位トシ下ツテ北米合衆國ノ九萬二千三百七十圓(三厘)英吉利ノ四萬三千二百四十圓(一厘)白耳義ノ一萬一千二百三十圓(香港ノ六千二百二十七圓等ナリ)次ニ輸入ニ於テハ支那ノ七百七十六萬九百一圓(一割二分三厘)北米合衆國ノ六百十二萬七千四十三圓(九分七厘)英吉利ノ五百四十三萬四千三百三十圓(八分六厘)暹羅ノ百八十三萬六千九百四十一圓(二分九厘)獨逸ノ九十一萬七千七百九十一圓(一分四厘)英領印度ノ五十萬七千三百七十五圓(八厘)佛領印度ノ四十萬二千九百三十二圓(六厘)蘭領印度ノ三十二萬八千二百五十二圓(五厘)白耳義ノ十八萬七千五百八十一圓(露領亞細亞ノ十萬二千五百四十五圓等)順次相

亞ク詳細左表ノ如シ



貿易額國別二年對照 (圓)

國別	輸出		輸入		合計	
	大正三年	大正二年	大正三年	大正二年	大正三年	大正二年
內地	二八五七〇一九五五二五八七	二八五五二五八七	二八五〇四六九二四〇四二九五	二八二〇九三六三六三九	六五七四一九五二	一八九一〇九五
亞細亞	四五一八〇二二	四一八三五六一	七七六〇九〇二	九七六四五六七	一二三七八九三	一三九四八二二八
支那	六二二七	二四三五四	三九五二	七三五四	四五七四八	九八〇七八
香港	九	一六五	五〇七三七五	一二九二七五	五〇七三三四	一二九四四〇
英領印度	一八	四六二	五九三三八	五三六八	五九三五六	五四三四八
英領海峽殖民地	三三	一	三三六八〇	三三六八〇	三三六八〇	三三六八〇
蘭領印度	二	一	六九二一六五	二八九三三	四〇二九四	六九二一六五
佛領印度	二	一	六三九七	三八五七	一〇一七四	一〇一七四
露領亞細亞	二六八	一六九	二二二九九	二二二九九	二二二九九	二二二九九
比律賓諸島	五	三	一〇一七〇四	八〇九七七	一〇一七〇四	一〇一七〇四
暹羅	五二九二九六	四二四四二	三三〇〇四四	三三〇〇四四	六六〇〇八八	一八四五六八七
計	五二九二九六	四二四四二	三三〇〇四四	三三〇〇四四	六六〇〇八八	一八四五六八七
歐羅巴洲	四二二四〇	三二四六八	五四四一三〇	七五五四二二	五四四一三〇	七五五四二二
英吉利	一八四一	三七九	七〇八三三	一一五四六	七〇八三三	一一五四六
佛蘭西	三五四	三三〇	九七七九	一六八六二五四	九二二〇五	一六八六二五四
獨逸	一一三〇	一〇六〇	一八七五八	一四〇五八	一八七五八	一四〇五八
白耳義	一一三〇	一〇六〇	一八七五八	一四〇五八	一八七五八	一四〇五八
伊太利	二九四	一四五	一六五七	一五六九〇	一七二二	一七八三四五
瑞西	四七	三七	六〇一〇八	五四一五五	六〇一〇八	五四一五五

第二章 內地及各通商國ノ貿易關係

國別	輸		移		出		輸		移		入		合	
	大正三年	大正二年	增	減	大正三年	大正二年	增	減	大正三年	大正二年	增	減	大正三年	大正二年
奧地利匈牙利	一一七	三三(十)		八三	四三、四二〇	一九七五三(十)	三三、六五七	四三、五七	一九七八七(十)	三三、七四〇				
和蘭	五	一(十)		五	八八八一	九九一〇(十)	一〇、二九	八八八六	九九一〇(十)	一〇、三四				
瑞典	五七	一〇(十)		五二七	八〇五九	一九五八五(十)	一一、五二六	八五九六	一九五九五(十)	一〇、九九九				
諾威	五九	四七(十)		一一	二五〇八	八六九一(十)	六一八三	二五六七	八七三三(十)	六一、七二				
露西亞	三〇	一六三(十)		一四七	七九三四五	六四六二九(十)	一四七二六	七九六五五	六四七九三(十)	一四、八六三				
西班牙	一	一		一	八三二二	二〇三三(十)	六一八七	八三二一	二〇三三(十)	六一、八七				
丁抹	一	一(十)		一	四〇〇	一八(十)	三八三	四〇二	一八(十)	三八三				
土耳其	一三五	一三九(十)		四	二、九三九	三、一九七(十)	七二五八	二四〇七四	三、一三六(十)	七二、六二				
葡牙	一	一		一	一	四九(十)	四九	一	四九(十)	四九				
計	六、三三〇	二、五四三(十)		一、九二〇(十)	六八、六一七(十)	九八、四五六(十)	二九、九一八(十)	六九、二五九(十)	一〇、〇八八(十)	二、一八〇(十)				
亞米利加洲														
北美合衆國	九、二七〇	八、九六〇(十)		二、七〇	六、二七〇(十)	七、八四九(十)	一、七三三(十)	六、二一九(十)	七、九三九(十)	一、七二九(十)				
英領亞米利加	三三五	三〇五(十)		三〇	四、五五九	八、〇九五(十)	三、五〇五(十)	四、五八七(十)	八、〇〇〇(十)	三、五〇二(十)				
計	九、六〇五	八、九九五(十)		二、九〇〇	六、二七二(十)	七、九三〇(十)	一、七三三(十)	六、二六五(十)	八、〇〇〇(十)	一、七三四(十)				
其他諸洲														
濠太刺利	五〇	三九〇(十)		三四〇	五、三三三	四、九五二(十)	四〇二二	五、三五八(十)	四、九九二(十)	三、六七二				
布哇	五五六	六九六(十)		一六〇	一、一四八	二、二二四(十)	一〇、九九六	一、六八四	二、二八〇(十)	一一、二二六				
埃及	四七一九	四五(十)		四六、六四	三、二一〇	四、六九五(十)	一、五八五	七、八九九	四、七四〇(十)	三〇、八九				
計	五、三〇五	一、一五二(十)		四、一七四	五、七七一	六、六三〇(十)	八、五九九	六、三〇九(十)	六、七四六(十)	四、三〇五				
其他諸國	七八九	四八九(十)		七四〇	四、〇二九	四、三九八(十)	三、八五一	四、八〇〇(十)	四、四六九(十)	三、五五一				
不詳	一	一		一	二、三三〇	一、六八七(十)	一、四、五八七	二、三三〇	一、六八七(十)	一、四、五八七				

諸外國合計	五八〇一七六八	五五五五〇四七(+)	二二六七二二四	一八四四九三二	二五二一九二	六九六六六九三	二九九八六二六七	三六七二六三九九(-)	六七二九九七二
計	三三三八八七三七	三〇八七八九四四(+)	三三三〇九八四五	六三三三二四六	一七一五八〇二四七	八三三四七八六	九七六二〇二四八	二〇二四五九二九(-)	四八三八九四五

前表中主要ナル通商國ニ就キ其ノ朝鮮貿易上ニ於ケル地位ヲ明カナラシムル爲メ國別貿易額ノ總貿易額ニ對スル千分比例ヲ求ムレハ次ノ如シ

貿易額國別千分比例

國別	輸移		輸移		合計	
	出	入	出	入	出	入
內地	八三二	八二〇	六八八	五六五	六九三	六四二
支那	一三三	一三五	二二三	二二六	二二六	一三六
英領印度	一	一	八	一七	五	一一
蘭領印度	一	一	五	一〇	三	三
佛領印度	一	一	六	一〇	四	七
露領亞細亞	三三	三三	二	一	一三	一〇
暹羅	一	一	二九	一四	一九	一〇
英吉利	一	一	八六	一〇五	五六	七六
獨逸	一	一	一四	二四	九	一七
白耳義	一	一	三	二	二	一
北米合衆國	三	三	九七	一一〇	六四	七七
其他諸國	一	一	九	一一	六	九
合計	一〇〇〇	一〇〇〇	一〇〇〇	一〇〇〇	一〇〇〇	一〇〇〇

尙ホ前掲各通商國ニ對スル貿易貨物ノ種類ヲ明カナシ且ツ國別貿易額消長ノ事由ヲ窺フノ資ニ供

スル爲メ内地及諸外國ト朝鮮トノ間ニ出入シタル主要貨物ニ就キ昨今兩年ノ貿易額ヲ對照スレハ左ノ如シ若シ夫レ一貨物ヲ標準トスル國別關係ニ至リテハ第四章及第五章ニ詳掲スル所アルヘシ

(一) 内地移出

品名	單位	數量		價額	
		大正三年	大正二年	大正三年	大正二年
米	石	六二八、五二一	三三九、〇〇〇	二五九、五二一	六二七、五三四三
玄米	石	二五、九六二	四三、六四三	一七、六八〇	七七、六〇八
中米	石	三六、九九四	一九、二五九	一七、七四五	三九、二三七九
精米	石	一、三四三	一、二七五	一六八	九、五六二
粉米	石	六三、五六七	三八、〇六五	二五、五〇二	四五、九五四
其他米	石	三、一六六	五、一四	一九四	七七、八六〇
計	石	一〇九、二四九	六四、九五五	四四、二九八	二四、二五五
小麥	石	三六、五三七	二八、〇四五	八、四八二	一九、四六六
大豆	石	五三、二九〇	七四、三八五	二一、〇八二	五五、〇四三
小豆	石	三三、一四三	一六、三八六	一六、七五九	一六、五四二
其他豆	石	一、六一三	三、六六六	一〇〇七	一六、五三三
玉蜀黍	石	四、七八九	一、三四五	三、四四四	八、六〇六
荏子	石	八、八七六	一、三三五	三五〇、八八〇	四、五六二
荏胡麻	石	一、七五〇	一、二〇一	五四八、七五四	一、四〇六
鮮魚	斤	五七〇、四五〇	五〇七八、一〇四	六三、三四六	五〇、一一五
乾魚	斤	三、六五一	二〇七、七一六	一、五七四	一、五九四
鹹魚	斤	六、八〇五	五八、五三〇	九、一八六	三、〇七三
鯨肉	斤	六、八〇五	五八、五三〇	九、一八六	三、〇七三

魚乾	牛骨	銀杏	海菜	石花菜	生牛皮	牛皮	毛皮	貨幣(金銀ニアラサル)	石炭	黑鉛	鐵鑛	金鑛	繭	線	鯨油	牛脂	五倍子	鯉詰及鯉詰食物	海參	鱈	乾鰹	其他ノ乾貝	乾蠣
糶	(肥料)	(肥料)	(肥料)	草	斤	頭	斤		噸	同	擔	同	斤	擔	同	同	斤	打	同	同	同	同	同
同	同	同	同	同	同	同	同	同	同	同	同	同	同	同	同	同	同	同	同	同	同	同	同
五、六、五八	一六七、〇〇六	三三、六八六	一、〇七六、三九七	一、二五〇、〇六六	一、四一四、八七九	一、一五二、一七	三、五七六、三三二		二、〇一〇、一〇	一、四一三、三二	二、七〇〇、八七一	九、二四九、七一九	二、五二〇、七二	四、二、九五〇	三七六、九三五	七四三、三五七	八〇七、二九	五一、一八〇	一六三、六一九	五、一〇、九四	五〇三、五五四	五八、九五二七	二〇七、五八八
	八九五、六二	二、一五、一七	一、二六五、四三〇	九、五五、三四〇	一、三三〇、四〇〇	八、二九〇	二、九六八、三三六		九〇、六六七	二、三三、九九一	二、三七六、八五三	二、〇〇一、〇八八	九六、一一〇	二六、五五九	一、六九五、〇四〇	五九八、二九二	五五、二二六	四、五七〇、七	一、四六四、三三四	六二、一、三九	二、七八、九八〇	二、九四、一一九	一、三〇、六四一
	(+)	(+)	(-)	(+)	(+)	(+)	(+)		(+)	(-)	(+)	(+)	(+)	(+)	(-)	(+)	(+)	(+)	(+)	(+)	(+)	(+)	(+)
	七七、四五四	二、一、六九	一、八九〇、〇三	二、五九、七六六	八、四四、七九	三、三三七	六、〇八〇、五八		二、九四、三四	九〇、六六〇	三、三四、〇一八	七、四八、六二	一、五五、九六	一、六三、九一	一、三二、一〇五	一、四五、〇六五	二、五六、〇三	五、四七、三	一、六一、八五	一、一〇、四四五	二、三四、五七四	二、五五、三九八	七、六、九四七
	二九二、四三〇	三〇五、二九八	三、八三、九八	三、三、一九〇	一、三六、二三八	三、〇九、九一一	一、三、四九、四九三		四、五六、三八七	一、八〇、四四七	三、九七、三三九	四、五五、〇六六	三、三六、七三二	一〇、九八、七二八	二、四、一五三	一、一五、六三三	一、二、四八八	二、三、六三五	六、四、二九〇	二、二〇、四四	一、〇七、九五二	一、七二、九四三	四、九、七二七
	三七、七〇〇	三七、三〇〇	三、五、二九三	三、三、一〇三	一、三九、六四〇	一、三、七七一	一、〇、八二、一九七		三、四四、五九二	二、三、八一七	三、四八、五九二	一、二七、二六	五、四、四三三	八、四、六九五	七、四、七四〇	八、六、九八八	六、五、九二	八、九、二六三	五、八、八八七	二、六、二四九	七、七、二五九	八、九、四五〇	三、〇、九三三
	(+)	(+)	(-)	(-)	(+)	(+)	(+)		(+)	(-)	(+)	(+)	(+)	(-)	(+)	(+)	(+)	(+)	(-)	(+)	(+)	(+)	(+)
	六、七、五八	一、一、九八	三、三、一〇三	一、四、七三	一、五〇、〇〇九	一、四、七三	二、六、七、三九六		一、一、七、九五	五、七、七三二	四、八、七三七	三、七、八四〇	二、七、二、七八	二、五、一、七七三	五〇、六、六七	二、八、六、四四	五、八、九、六	四、三、三七二	五、四、〇、三	三、〇、六、九二	八、二、四、九三	一、八、八、〇、五	

第二章 内地及各通商國トノ貿易關係

品名	單位	數		量		價		額	
		大正三年	大正二年	增	減	大正三年	大正二年	增	減
糖	擔	二六九,〇〇四	二六〇,五八九	(+)	八五二五	二〇八,四〇七	一九五,三二六	(+)	一三〇,九二一
其他(肥料)						一〇三,九四六	二九四,三三八	(+)	一八五,八一九
小包						五四四,六四三	四五六,八二四	(+)	八五八,一九
内地						六八四,九三四	六五四,〇四八	(+)	三〇,八八六
外						一三三,〇〇〇	一四七,七一	(+)	一七,二八一
其他						七二,三八一	五九〇,七八〇	(+)	一,〇六〇
合計						二八五,八七〇一九	二五三,三八九七	(+)	三二五,一三三

移入

品名	單位	數		量		價		額	
		大正三年	大正二年	增	減	大正三年	大正二年	增	減
茶	斤	三三五,九六六	三三三,六九〇	(+)	七,七二四	二〇,七九五	一四,五二三	(+)	三七一八
醬油	斤	五九一,二七七	六六〇,六八四	(-)	六九,四〇七	一四〇,九五二	一四九,五五九	(-)	八五七七
蔬	斤	一〇,二五五,七四	一〇,四二七,五二八	(-)	一七二,二六四	三三三,三七三	三五八,八一三	(-)	二五,四四〇
蜜	同	四二,七六,七四	五四〇,八七三	(-)	一一三,五九八	一九六,六六七	二七二,一七四	(-)	七四,五〇七
果實	同	四,〇二,六九九	四三八〇,四八	(-)	七七,七五九	二八八,五五	三三二,六〇三	(-)	二七,四七
礦水	同	五四二,六〇九	五九八,四八五	(-)	五五,八七六	二〇,七三五	一三三,九九七	(-)	一三,二六三
糖	斤	一九七八,五三七九	二二,一八一,四九五	(-)	一三,九六一,二六	一四,三七,〇六六	一七〇,三三四七	(-)	二六六,一八一
砂糖	斤	二七九,一〇六七	三二,六五九,七八	(-)	三七四,九二一	八八〇,三三三	九九一,五四七	(-)	一一三,一五
清酒	升	一九九,九七九〇	一八五〇,七二三	(+)	七九〇,七七	四四三,九八七	四一九,三九二	(+)	二四,五九五
麥酒	升					一五〇,五二九	一四五,八七一	(+)	四,六五八
賣學	藥					八九,二九二	一一八,四四七	(-)	二九,一五四

菓子油斤	打擔斤	織織絲斤	綿網絲同方碼	生金巾及生シーチング同方碼	晒金巾及晒シーチング同	綾金巾及雲齊布同	天竺布同	綿フランネル同	日本白木綿段同	其他ノ日本木綿同方碼	モスリ同	絹布同	綿浴巾打	洋服打	帽子子打	肌衣打	日本足袋打	洋紙斤	半紙及美濃紙同	塵紙同	帳簿及手帳同	諸文及手帳同	書籍地圖及雜誌同	
五八三〇八	一五五八五	五五四六三	二〇四八三	四二二六〇八	二四一七七五	五八八三〇五	三三四一五〇〇	五九六三六	二〇七七九	七五九六	五九〇二九六	一六三四八二	九二五〇五	五二五七	一〇〇四九四八	四一〇二〇六三	五九八六二	五九八六二	五九八六二	五九八六二	五九八六二	五九八六二	五九八六二	五九八六二
六九一〇四二	一九一三三	四二一三二七九	一五七一六八	四二五六八七〇	一四〇二二三三	五九八七九八	三八九二四六七	六二六五六九	二二三七〇七三	八六九〇七三	四九二六五一	二二三二〇三	二九一六八	四五〇六〇	一〇〇二〇六四	五四五六二六九	五八八〇九六	五九八三六	五九八三六	五九八三六	五九八三六	五九八三六	五九八三六	五九八三六
(一)	(一)	(+)	(+)	(一)	(+)	(一)	(一)	(一)	(一)	(一)	(+)	(一)	(一)	(+)	(一)	(一)	(+)	(+)	(+)	(+)	(+)	(+)	(+)	
一〇七八三四	三五四八	一四三三二五二	五二二三五	一三三三六九	一四〇九五五	一〇四九三	四九九九〇七	三〇三三一	二六九二八一	七三三三六	九七六四五	五九七二	三五六六三	六五〇七	一五六八六	九四五六四七	一〇八六五	七六〇四	七六〇四	七六〇四	七六〇四	七六〇四	七六〇四	七六〇四
九一四三五	四七八七八	二〇六八六二	一〇二九五五	五七〇五八八〇	三五〇五〇四	一一一〇三〇	五三二二三四	一三三〇二五	一二三六六二九	七四六九二四	二七二四七	一五五三三三	八二一五八	二七二四四	一六四九〇四	二七四一六五	二七二八八	二七二八八	二七二八八	二七二八八	二七二八八	二七二八八	二七二八八	二七二八八
一四一八〇	六〇五九三	一八六〇二四三	八三〇七九	六〇〇〇九九二	一七四四九四	一四一〇九九	五六一五五	一四六一九三	一四九一六三	八三二九九	一九三六二七	二一九四〇四	二六三三五	二六三三五	一八一八三	二七二七六	二七二七六	二七二七六	二七二七六	二七二七六	二七二七六	二七二七六	二七二七六	二七二七六
(一)	(一)	(+)	(+)	(一)	(+)	(一)	(一)	(一)	(一)	(一)	(+)	(一)	(一)	(+)	(一)	(+)	(+)	(+)	(+)	(+)	(+)	(+)	(+)	
二七四四五	二七二七一	二〇八三三九	一九八七六	二九五一二	一七六〇一〇	二〇〇六九	三〇九二	一三一六八	二五四九八四	七五六七五	三三六三〇	六四〇七一	四四二二七	一六九七九	一六九〇九	三九七八九	三三五一五	三三五一五	三三五一五	三三五一五	三三五一五	三三五一五	三三五一五	三三五一五

第二章 内地及各通商國ノ貿易關係

品名	單位	數量		價額	
		大正三年	大正二年	大正三年	大正二年
印刷物	斤	三,一八六,七九五	三,四五〇,三〇八	一四,五六一九	二九,八六三
鐵條及同附屬品	同	三三八,五四四	五〇五,二四五	一五,六五三五	一四,八五九
鐵鍋及釜	個	二,一九二,〇〇三	八三九,三九三	一三九,九三五	一九三,二〇二
磁器	個	二九二,八五	三六一,九二五	一五〇,八九八	七〇六一
自轉車	隻	二八二	三〇三	一四,三三五	一〇七,一三三
汽船及帆船	隻			一九四,三二五	二七五,一九六
度量衡器	隻			一四,三五六	一〇七,一三三
諸機類	隻			一五,七〇〇	一三七,五三七
農具	隻			三,四四九〇	七,二九九〇六
葉煙草	斤	八〇七,七八六	一,二八六,八三三	一八,一三三	一四,八七一
石炭	噸	一三七,二九五	一四五,八八八	五八四,四九七	五九二,五三三
草及苗根	斤			一五九,〇二九	一六七,六五四
陶器及磁器	個			一三〇,四二八	一三〇,四一九
鐵道枕木	個			一七〇,八五三	一八五,八七三
其他木材	個			七六〇,九三三	七四九,三〇九
其他木材	個			一六一,二九二	一六六,七八八
其他木材	個			四〇〇,五二二	四三三,三三三
其他木材	個			五七七,四九八	五三九,一〇一
其他木材	個			三九〇,三九二	三六二,四七九
其他木材	個			四一三,七三四	五〇八,三二四
其他木材	個			四四三,七三四	五四六,〇八八
其他木材	個			一〇六,二九一	九八,二九六
其他木材	個			七五六,六五八	六六二,三三九

增減



品名	數		量		價		額	
	大正三年	大正二年	增	減	大正三年	大正二年	增	減
米								
玄米	一〇六九六	五四二八	(+)	五二七八	一四五三七四	八九、七二	(+)	五六二〇三
中白米	九〇四四	一五、四二	(-)	六〇九八	一三五、六〇六	二五八、〇五八	(-)	一、二四、五三
精米	一〇〇、四二七	八四、六七	(+)	一五、五七六	一六六、一七一	一七四、四六五	(-)	七、八五三
其他米	一八一六	一九、九七	(-)	二七一	三三、五〇七	二七、〇三三	(-)	三、五二五
計	二二八、〇五	一〇七、二八	(+)	一四八、八五	一、九七〇、六五八	二、二一八、九五五	(-)	一、四八二、九七

(二) 支那 (輸出)

品名	單位	大正三年	大正二年	增減	價	額
繩及蔴(葉製)	斤	一〇、八四七、九八二	八、五九八、三〇七	(+)	三、五五八、三	六、二六五、九
地蓆	斤	六、五三〇、三	四、七四一、二五	(+)	一、二四七、四八	二、二一七、七六
漁網	斤	一、七〇七、三五六	二、〇八八、九五	(-)	四三〇、〇〇一	三、三〇七、五三
磷砒	打	一、五三三、八三	一、八〇八、〇九	(-)	九八、三三	一、〇一、七〇
化粧石	打	二、八九七、一	三、七八三、〇五	(-)	一、七六六、〇	二、八〇五、三三
香水香油及薰香類	個	二、八九七、一	三、七八三、〇五	(-)	一、三三、七六	一、三六二、七九
洋傘	個	二、八九七、一	三、七八三、〇五	(-)	一、三三、七六	一、三六二、七九
絕緣電線	個	二、八九七、一	三、七八三、〇五	(-)	一、三三、七六	一、三六二、七九
煙管煙囊及其他袋物	個	二、八九七、一	三、七八三、〇五	(-)	一、三三、七六	一、三六二、七九
小包郵便物	個	二、八九七、一	三、七八三、〇五	(-)	一、三三、七六	一、三六二、七九
小荷物及手荷物	個	二、八九七、一	三、七八三、〇五	(-)	一、三三、七六	一、三六二、七九
其他ノ諸品	個	二、八九七、一	三、七八三、〇五	(-)	一、三三、七六	一、三六二、七九
合計	個	二、八九七、一	三、七八三、〇五	(-)	一、三三、七六	一、三六二、七九

品名	單位	數		量		價		額	
		大正三年	大正二年	增	減	大正三年	大正二年	增	減
大豆	石	三七四七	三七五七	(-)	一〇	二五八〇四	二五六五〇	(+)	一五四
玉蜀黍	同	二四〇五二	二三四二五	(+)	六二七	一六四七五	一三〇一九	(-)	二二五四四
鮮魚	斤	七二七七〇	五八五五五八	(+)	一三二一五二	五二二四一	四〇三九九	(+)	一一七八二
乾魚	同	一八九八八六	一六二四三二	(+)	二七四五五	一七三六九	一四九三三	(+)	二二三五
海參	同	二九八六八二	二二七九八	(+)	一八六八八四	一〇六七六	四八七六	(+)	五八〇〇
醬油	升	一九二二七五	一七八四一〇	(+)	一三八六五	七四五六七	六二八四七	(+)	一一七二〇
紅蔞	同	一〇七五三	八五八八八	(+)	二一六四四	三二七八八	一五三九六	(+)	七三六二
繭	擔	八〇三六	八二八四	(-)	二四八	四九一八〇	五二〇七九六	(-)	一八九九五
鐵鑄	同	五四九四一	四五七八二	(+)	九一五九	八〇九二	七六〇三	(+)	四八九
羊毛	斤	一七七八四	一七七八二	(+)	一七七八四	二二二五	二二二五	(+)	二二二五
熟皮	同	六三六二六九	四八七八一	(+)	一四七四八八	六六六二六	三七八四一	(+)	二八七八五
葉煙草	同	一六九一三三	一四七四八	(+)	一三三三三五	一八四九四四	一八四九四四	(+)	四八四九一
紙卷煙	個	六五九二二〇	一三七六三	(+)	一〇四二七三	三八三五四	一〇四二七三	(+)	二四三二八三
其他諸煙草	同	一四〇一七三	一三七六三	(+)	二六四〇九	一六四四〇	一八九八四	(+)	二四三二八三
紙	斤	二五八二七一	三三〇六八一	(-)	六二四〇	九三三〇一	一一九三三	(-)	二五八二一
生牛板	頭	九四二	二二	(+)	七二	三三七八九	八二八五	(+)	二九六〇六
木材	同	二二	二二	(+)	七二	一四一九一五	一五五三三	(-)	一三四一八
小包	同	二二	二二	(+)	七二	七〇九〇八	五四六七三	(+)	一六二三五
內地產物	同	二二	二二	(+)	七二	一四三三三	九〇九二	(+)	四四二四一
外國產物	同	二二	二二	(+)	七二	一四三三三	二二八九九	(+)	一四八二四

其他諸品計	
合	計
二六三五七八	四二二六二九
四五一八〇二二	四二八五五六一
一七五〇二五三	三三四四六〇

輸 入

品名	單位	數		量		價		額	
		大正三年	大正二年	增	減	大正三年	大正二年	增	減
米	石	二七九五	五〇四三	(-)	二二四八	三四九〇六	六七七八一	(-)	三三八七五
粟	同	二六四八七	二九六二二	(-)	一六九七三四	二一四七四四五	二八九七六九八	(-)	一七五〇二五三
豆	同	六三〇八	一八八八一	(-)	一	四三七〇五	八〇五一五	(-)	三六八一〇
胡麻	擔	一一一九九	四七三〇	(+)	六四六九	七三九四七	二九二二七	(+)	四四七三〇
食鹽	同	一一三五〇九	一四二六九〇四	(-)	一九一三九五	五三九四七六	六三八八二九	(-)	九九三五三
蔬菜	斤	一六七六九七八	一七五八四九〇	(-)	八二五一二	二六三九〇	三六六五七	(-)	一〇二六七
果實	同	一一〇四二七九	一〇三二四三三	(+)	七二七四七	五〇七九三	四七六七四	(+)	三二一九
支那核	同	一一二〇一三八	一四四二二九	(-)	三二二八一	一三九二八〇	一九六四三三	(-)	五七一五三
大豆	同	三〇九〇六四	二七六五五三	(+)	三二五〇一	三四二四四	三二二六四	(+)	二九八〇
支那麻	擔	二二三三	三二八七	(-)	九六四	五三六七五	一〇〇七〇五	(-)	四七〇三〇
支那布	方碼	六四四〇八三九	六二四九七七一	(+)	一九一〇六八	一五五一三六六	一三五三六六	(+)	一九七七五〇
絹紗	同	二二六四二二	三一九八三	(-)	八三四〇一	一〇八〇五〇	一四三二二	(-)	三四〇八一
絹絲	同	六九四七五	二二九七〇三	(-)	一五〇二三八	五〇五九九	一九八九九四	(-)	九九二九五
其他絹布	同	四七九六九〇	四三〇四八五	(+)	五九三〇五	四七六三七七	三九二九五	(+)	八三四四二
鐵道客車及貨車	同	一四九六一九	三四三五四九	(-)	一九三八四〇	二二七七二五	二七三三三九	(-)	一四五四二四
葉煙草	斤	一一〇三三六	三九七四三	(-)	二七七三三九	二〇八七〇一	三三一九九	(-)	二〇七〇一

品名	單位	數		量		價		額	
		大正三年	大正二年	增	減	大正三年	大正二年	增	減
紙卷煙草	千個	三五八二九	一〇四六五三	(一)	六八八二三	四二八三四	一〇九、五六八	(一)	六六、七四四
生皮	斤	七三、二一九	七七、〇三六	(一)	三、八〇七	二二、二六七	二二、三〇一	(一)	三、四
石炭	噸	二八六九九	三三、七三三	(一)	八、五三二	九八〇、六九七	一〇、三〇九	(一)	五〇、二二三
板坪	坪	三六、九三七	七三、〇三三	(一)	三六、〇六六	二七、〇六三	五七、五七九	(一)	三〇、五二七
其他木材	十二立方尺	六〇、四七〇	六六、四五二	(一)	五、九八二	一九二、三七五	三九、七三三	(一)	三七、三三八
セメソント	斤	四、〇三九、八六六	一〇、七九一、八〇三	(一)	六、七五二、九三七	四五六、六六六	一五四、七七六	(一)	一〇九、一一〇
肥料						一〇〇、七四七	七、〇〇七	(+)	三〇、七三〇
小包郵便物						一、五三三、〇三八	七四二、七七二	(+)	三二〇、二六六
旅客携帶品						四六、六〇五	五四、六四四	(一)	八、〇三九
其他諸品						五七〇、七四四	八二〇、五九一	(一)	二四九、八四七
合計						七、七六〇、九〇一	九、七六四、五七六	(一)	二、〇〇三、六六六

(三) 露領亞細亞 (輸出)

品名	單位	數		量		價		額	
		大正三年	大正二年	增	減	大正三年	大正二年	增	減
精粉	石	一、七九〇	三、七九二	(一)	二、〇〇二	三〇、二八〇	七、七二四	(一)	四六、九六九
紙	同	一〇、五七四	九八、一〇三	(+)	七、六四六	八四三、一九六	八八、三六〇	(一)	四〇、四一三
生牛頭	斤	八四、一八	一〇、〇四一	(一)	一、七三三	三、三三〇	四、二九九	(一)	九、七九
		二、九七〇	一、五〇	(+)	二、八二〇	二八、二二五	七、五〇〇	(+)	二一〇、六二五

品名	單位	數量		價		額	
		大正三年	大正二年	大正三年	大正二年	大正三年	大正二年
米	石	四〇三、四九	九四、七四三	四、二六七、三八	一、〇八二、四五七	六、五五七、一九	一、六三四
茶	斤	二、二四五	六、七七九	一、八六六	三、五〇〇	一、六三四	—
パラフィンワックス	同	三、九七三、三〇	—	三、八八三、三五	—	—	—
ゴーンニ―	個	五、六二二	四、四〇五	六、二九七	五、七七七	五、二〇	—
鉛	斤	—	二、五二二	—	二、二四一、七	二、二四一、七	—
錫	同	—	—	—	—	—	—
熟皮	同	二、四八八	八、四三、八六	二、三〇六、七	八、七、七三	六、四一、〇六	—
肥料	同	二、一八五	三、三三八	一、八三五	二、六五五	八二〇	—
其他諸品	同	—	—	—	—	—	—
合計	—	—	—	—	—	—	—

(四) 英領印度 (輸入)

品名	單位	數量		價		額	
		大正三年	大正二年	大正三年	大正二年	大正三年	大正二年
米	石	四〇三、四九	九四、七四三	四、二六七、三八	一、〇八二、四五七	六、五五七、一九	一、六三四
茶	斤	二、二四五	六、七七九	一、八六六	三、五〇〇	一、六三四	—
パラフィンワックス	同	三、九七三、三〇	—	三、八八三、三五	—	—	—
ゴーンニ―	個	五、六二二	四、四〇五	六、二九七	五、七七七	五、二〇	—
鉛	斤	—	二、五二二	—	二、二四一、七	二、二四一、七	—
錫	同	—	—	—	—	—	—
熟皮	同	二、四八八	八、四三、八六	二、三〇六、七	八、七、七三	六、四一、〇六	—
肥料	同	二、一八五	三、三三八	一、八三五	二、六五五	八二〇	—
其他諸品	同	—	—	—	—	—	—
合計	—	—	—	—	—	—	—

(五) 蘭領印度 (輸入)

品名	單位	數		量		價		額	
		大正三年	大正二年	増	減	大正三年	大正二年	増	減
砂糖	斤	四,五七〇	九,四二七	(-)	五,五六七	二,五四六	六,〇八七	(-)	三,五四一
精糖	同	七,九七三	一〇,三三〇	(-)	三,〇三三	五,四八七	八,二五七	(-)	二,七六一
酒精	同	九,八四三	六,五〇三	(+)	三,四三三	一〇,三三三	七,四一九	(+)	二,八二七
石油	同	九,六二八	八,〇三七	(+)	一,五八八	一三,五五〇	一四,八九八	(-)	一,六四三
石	斤	二〇,八八八	一,九〇六	(+)	一八,九八二	一九,〇六九	一,〇八七	(-)	一,〇八二
パラフィンワックス	斤	七,七九二	四,九六三	(+)	二,八二八	一六,六三二	九,七五	(+)	六,八八二
蠟燭	斤	—	—	—	—	—	—	—	—
其他諸品	計	—	—	—	—	—	—	—	—
合計	計	—	—	—	—	—	—	—	—

(六) 佛領印度 (輸入)

品名	單位	數		量		價		額	
		大正三年	大正二年	増	減	大正三年	大正二年	増	減
米	石	三,八〇〇	六,〇四四	(-)	二,二四四	四〇,二五九	六九,二六五	(-)	二八,九〇六
其他ノ諸品	計	—	—	—	—	—	—	—	—
合計	計	—	—	—	—	—	—	—	—

(七) 暹羅 (輸入)

品名	單位	數		量		價		額	
		大正三年	大正二年	増	減	大正三年	大正二年	増	減
米	石	一八三、七〇四	九四、九九九	(+)	八八、七三五	一八三、九七五	一〇二、〇九〇	(+)	八二、八八五
其他ノ木材	十二立方尺	九三	一三六	(-)		三、五二二	五四、五七	(-)	一、九四五
其他ノ諸品						四、五四	六、五七	(-)	二、〇二
合計						一八六、九四二	一〇七、七〇四	(+)	八〇、九七七

(八) 英吉利 輸出入

品名	單位	數		量		價		額	
		大正三年	大正二年	増	減	大正三年	大正二年	増	減
金鑛	斤	一九、八八九	一、九〇一、〇五	(-)	九九七、二八六	三五、八四五	二七、〇九七	(-)	一八、二五三
其他ノ諸品						七、三九五	一七、五二二	(-)	一〇、一六
合計						四三、二四〇	三四、六二八	(-)	一、九一七

輸 入

品名	單位	數		量		價		額	
		大正三年	大正二年	増	減	大正三年	大正二年	増	減
コンデンスドミルク	打	一〇、六〇八	四、〇四九	(+)	六、五五九	二、三三四	八、九一〇	(+)	一、四四三
罐詰及罐詰食物						一、六五三	三、三三三	(-)	一、六八〇

第二章 内地及通商關ノ貿易關係

品名	單位	數量		價		額	
		大正三年	大正二年	大正三年	大正二年	大正三年	大正二年
ビスケット(菓子用)	斤	二二,三二九	四一,五二〇	(-)	一〇,七七五	一八,四一六	七,六四一
ウヰスキー及ブランデー	利	二四,七三六	二二,一四七	(+)	二,三六四	二〇,二三四	一,一三〇
苛性曹達	斤	七三,〇三三	一一,五六五三七	(-)	四,三三三三五	四二,四四〇	二六,六九九
化學藥	斤	一	一	(-)	一	一	三六,五五五
ペーシント	斤	八二,七二五	九二,三三九	(-)	九,六二四	一五,三二〇	三三
グリアニシユ	同	二三四三四	一二,六三六	(+)	一〇,七九八	一九,一八七	一〇,一〇七
蠟燭	同	一五,五六八	二六,一一〇	(-)	七〇,四九二	三八,四九五	二八,九七八
綿縫絲	同	一七,九〇七	三四,七〇五	(-)	一六,七九八	二五四一〇	一五,五七四
生金巾及生シーチング	方碼	一一,三九三三〇	三六,八六一六九	(-)	二,四四六,七八九	一六七,六五三	三,五一一〇
晒金巾及晒シーチング	同	九,五八八五〇	一三,九三九六九	(-)	四,四〇一,一八九	一六七,六五三	四九,二七八
綾金巾及雲齊布	同	二〇七,五七七	四三,一一九九	(-)	二,三三,七八二	四一,〇九五	八,八一四三
綿織子及綿イタリアンヌ	同	一四七,一六三	二五,八八四五六	(-)	一,二六,八四三	三〇,九一九	五,六三〇五四
寒紗	同	一一,二五三九五	一一,二七二二五	(-)	一一,八二〇	九四,〇三二	九,八三二四
羅紗及セルヂス(毛製)	同	三三四,四八	二四,二二五	(+)	一一,九二三	四〇,九八七	二七,九五三
同(毛綿製)	同	六一,〇〇六	一一,五七三	(-)	五四,二八七	七六,一一七	一〇,五一七
アルパカ、オルレアンヌ及ラ	同	四,五七〇〇	一八,二九三	(-)	一三七,三二五	四三,〇二六	一〇,三四七
ストル類	同	六九,二四三	一一,八一二七三	(-)	四八八,八四一	三三八,五二二	四一,一九七六
フランネル(毛綿製ナ合ム)	同	二六,四七三	三三,九六九	(-)	六,四九六	一八,八二九	二〇,〇五〇
交織布(毛綿製)	同	一一,二六五三	六三,三三二	(-)	五〇,一五七八	五,五五九	二五,三三四
其他ノ交織布	同	二四,八七四	四一,〇七四	(-)	一六,二〇〇	一四,三六七	二四,五九九
地氈	同	一八,三四三	二〇,三四	(+)	一六,三〇八	一七,四〇二	三,五五三
油布及リノリューム	同	一四,八七四	二二,七二六	(+)	二,二四八	一〇,四四九	一〇,三八八



洋紙	壁紙	鐵 (塊及錠)	鐵 (條及竿)	鐵 (板)	鐵 (電鍍板)	鐵 (電鍍線)	葉鐵	鐵 (筒及管)	故鐵 (條竿及板)	鋼	鉛	亞鉛	水銀	鐵釘	鐵條及同附屬品	鐵道機關車	自轉車	汽船及帆船	寫真器及同附屬品	諸機械類	紙卷煙草	應玻璣片	ダイナマイト及セリカナイト	
斤	斤	斤	斤	斤	斤	斤	斤	斤	斤	斤	斤	斤	斤	斤	同	同	同	同	同	同	同	同	同	同
五、七三三	九四、三九〇	一、三四七、七三三	三三、八六〇、三一一	三六、一六五、四五五	一、二七三、〇一一	二、六八八、四二七	四、八九六、五五五	四、四二六、六六一	一、九七〇、三三二	二、九五三、〇六八	四、九八六、六一	五、八二四、三三	五、八二四、三三	六、四六九、六	一、二七五、二	三、六〇、四六四	五、九三、二	八、三、七六九	三、〇八四、一四	三、〇八四、一四	一、八八〇、三	一、三四〇	四、三三、三八	
(-)	(-)	(-)	(+)	(+)	(+)	(-)	(-)	(-)	(-)	(-)	(-)	(-)	(-)	(-)	(-)	(-)	(-)	(-)	(-)	(-)	(-)	(-)	(-)	
四、二六五、七	四、二六五、七	二、〇四三、七七八	四、三七二、一八六	一、六七二、七九	一、二三四、四五	二、九八五、二〇	九、一、二五	一、〇三六、四九二	二、五九三、五二	三、二、一〇三	三、一、五五二	四、一八二	四、一八二	四、一八二	四、四六六	五、三、五〇	三、三、五〇八	三、三、五〇八	三、三、五〇八	三、三、五〇八	一、〇五、六	一、六三、〇	七、三、五、四九	
六、八五三	九、五八五	三、九二、〇一一	三、七七、四八五	六、五、四三三	二、四三、四七六	一、六、〇七三	四、一、六三三	四、四、五五四	六、一、七二五	四、五、三三九	二、二、四三三	九、一、七〇	一、一、六四〇	一、一、六四〇	一、一、六四〇	一、一、六四〇	一、一、六四〇	一、一、六四〇	一、一、六四〇	一、一、六四〇	一、〇、〇〇〇	一、〇、〇〇九	一、八、四、四九二	
一一、〇一四	一、七、一九三	一、〇、五、五〇七	一、六、七、二九九	五、七、〇〇七	二、七、〇、〇一一	三、五、三、八三	四、四、六、〇五	九、四、四、七五	六、七、三、三	五、〇、七、四二	六、九、五、九九	一、三、七、四二	一、八、一、一三	一、八、一、一三	二、〇、七、五八	一、七、八、七〇	一、四、三、三二	一、〇、七、四三三	一、〇、七、四三三	一、〇、七、四三三	二、二、六、二四	四、六、三、四五	二、八、五、八	一、五、三、五〇五
(-)	(-)	(-)	(+)	(+)	(-)	(-)	(-)	(-)	(-)	(-)	(-)	(-)	(-)	(-)	(-)	(-)	(-)	(-)	(-)	(-)	(-)	(-)	(-)	
四、一、六一	七、六、〇七	六、六、三、〇六	二、〇、二、六六	八、四、二六	二、七、〇、二五	一、九、三、二一	二、九、八一	四、九、九、二一	五、五、九八	五、四、〇三	五、二、八四	四、五、七一	六、四、七三	二、六、五六	一、八、七、三九	四、五、五八	五、四、二、五七	四、八、〇〇〇	七、四、六、七	七、五、一、七一	七、一、八	七、三、三三	三、〇、九、八七	

第二章 内地及各通商國トノ貿易關係

品名	單位	數		價		額		
		大正三年	大正二年	增減	大正三年	大正二年	增減	
其他ノ爆發物					五〇六三五	四二六三	(+)	八三四二
小包郵便物					四八五九	六九七九	(-)	二二三〇
其他ノ諸品					七五九八五三	一,〇〇,〇〇九	(-)	四四〇,二五七
合計					五,四三四,二五〇	七,五四四,四二一	(-)	二,一一一,一七二

(九) 佛蘭西 輸入

品名	單位	數		價		額		
		大正三年	大正二年	增減	大正三年	大正二年	增減	
バター	斤	四八四五	四二六五	(+)	四二六八	三〇八四	(+)	一〇八四
礦水其他諸飲料	利	四三六	四〇六七	(+)	一七〇五	一五五六	(+)	一四九
罐詰及罐詰食物	利				四三三	三九九一	(+)	三三三
ウキスキー及ブランデー	利	一四六六	三七六四	(-)	一,三八〇	五四一九	(-)	四〇三九
葡萄酒	同	二六,三三五	三六,九三三	(-)	一四,一四〇	一六,九七五	(-)	二,八三五
モスリ	方	二九〇五	八三八	(-)	八三三	三〇一五	(-)	二,一八三
醫療器	斤				二三四	三,一六二	(-)	二,九二八
卷煙	斤	一三,六〇〇	八,八四〇	(-)	六〇四	三,六六八	(-)	三,〇六四
洗濯石鹼	個	九,三三三	二,八四五	(-)	一,五五九	一七〇四	(-)	一,四四五
香水香油及薰香類	斤				三,三三八	一,八六六	(+)	一,三六三
小包郵便物					八八七四	一,二八六三	(-)	二,九八九

其他ノ諸品	計	—	—	—	—	—	—	—
合	計	—	—	—	—	—	—	—

(十) 獨逸

輸 入

品名	單位	數		量		價		額	
		大正三年	大正二年	增	減	大正三年	大正二年	增	減
食鹽	擔	—	八四七一	(→)	八四七一	—	七六〇二	(→)	七六〇二
食鹽	斤	三〇三六	六〇〇〇	(→)	二、九六四	二、四九〇	四四四八	(→)	二、九五八
葡萄酒	利	二四二一	一七四	(+)	二二三九	一、六五四	三七二	(+)	一、二八二
葡萄酒	斤	六、六三五三	一、二〇、八九七	(→)	五、九四、五四四	八、五三七	一、九、三七	(→)	七、六六〇
石炭	同	七八八五	四六〇九	(+)	三、二七六	一、八九九	一、六四六	(+)	二、五三
石炭	オンス	一一五〇	三〇、九一五	(→)	二、九六五	八六二	一四、八六二	(→)	一四、〇〇一
規性	斤	三、八九二	二九八	(+)	三、五九四	一、四〇八	八五	(+)	一、三三三
化學	斤	—	—	(→)	—	—	—	(→)	—
化學	斤	九〇、六五	一、九六、六九九	(→)	一〇、六四六四	五、三六六	一〇、七、二六七	(→)	五、二九〇
巴拉フキンワツクス	同	二、九五四五	—	(→)	—	二、九七〇	—	(→)	—
羅紗及セルヂス	同	七、三八六	二四、〇一八	(→)	一六、六三三	七、五四六	二、八五五	(→)	二、四二七九
交織布 (毛綿製)	同	一、六一〇	七、八〇〇	(→)	六、一九〇	二、九二六	五、二七〇	(→)	二、三五四
交織布 (絹綿製)	同	一、〇二八	四四八	(+)	五八〇	二、〇〇八	一、六八	(+)	一、八四〇
同	同	四七、六六〇	五、二三八	(+)	四、二五三	一、六六五	二、五八〇	(+)	一、四〇七一
同	同	一、六七七	二、五二四	(→)	八四七	一、三六四	一、五二六	(→)	一、五

品名	單位	數		量		價		額	
		大正三年	大正二年	増	減	大正三年	大正二年	増	減
フランケツト及旅氈(綿製)	斤	二二六九六	二四一六六	(-)	二〇一四七〇	四五六四	六四、一四九	(-)	五九、五五五
其他ノフランケツト及旅氈	斤	七八四四	五〇三二	(+)	二八二一三	八二六八	五七、七三六	(+)	二、五四二
洋壁紙	同	一〇〇五九四	一四六、二五二	(-)	四五、六五八	二、二七三	一六、九二六	(-)	四、七五四
鉛筆	打	二二、四四八	三四、四一四	(-)	一一、九六六	三六七八	六四、五二	(-)	二、七七四
鐵(塊及錠)	斤	四〇、五五四	一三、六九〇	(-)	八三、一三六	一、一六二	三、七四七	(-)	二、五八六
鐵(條及竿)	同	八七、一〇〇	二四〇、二七一	(-)	一、五二九、一六一	三四、三九四	九九、〇九三	(-)	六四、六九九
鐵(板)	同	三三六、七八五	四六三、六三三	(-)	三二七、三四七	九八八九	二四、三三五	(-)	一四、三三六
鐵(電鍍板)	同	三三五、九六	八八三、〇九三	(-)	六四七、七九七	二三、四七七	八六、一〇三	(-)	六二、六二六
鐵(線)	同	二二、八六五	三二、八五八	(+)	九〇〇〇七	七三二	二、八六三	(+)	四、四四八
鐵(電鍍線)	同	三六三、三三六	六五、一四六五	(-)	二八八、二一九	三三、八五六	四三、七〇二	(-)	一九八四六
葉鐵	同	二七、二九九	三〇、九五五	(-)	三、六七六	二、四三八	三、四二五	(-)	九八七
鐵(筒及管)	同	八七八、〇八一	七四七、二七	(+)	二三〇、九五四	五九、〇八三	六五、八六六	(-)	六、八〇三
鐵(筒及管)	同	一九七、〇八三	四一〇、四六六	(+)	一九七、〇八三	五、一九〇	一、九二八	(+)	五、一九〇
鋼(條竿及板)	同	二五四、六四	四一〇、四六六	(-)	一五五、八四二	一九二八	三〇、三九九	(-)	一一、七七一
亞鉛	同	九三、七三	一九八、一六	(-)	一〇、四四三	一七四〇	四四七七	(-)	二、七三七
暹爾鉛	同	二六、六六	三四、四五	(-)	八二九	二七九二	三、九九九	(-)	一、二二七
暹爾鉛	同	三四、四六三	七七、三六三	(-)	四二、九〇〇	一一、〇二四	二二、〇六六	(-)	一一、〇二四
針類	千個	三〇六、六〇四	三九七、七九二	(-)	九三、一八八	一六、二三二	三三、四三七	(-)	七、三二六
鐵釘	斤	一五、二六五	一、三二〇、八九六	(-)	二、五八、二七一	八、一六七	五二、九〇四	(-)	四三、七三七
其他ノ附屬品	斤	七	七	(+)	七	二〇二	七	(+)	二〇二
軌條及同附屬品	個	七	七	(+)	七	二〇二	七	(+)	二〇二

品名	單位	數		量		價		額	
		大正三年	大正二年	增	減	大正三年	大正二年	增	減
鐵道機關車									
鐵道客車及貨車									
自轉車									
獵銃及同附屬品									
機械類									
工匠器具									
總玻璃片	百方呎	一五六一	三	(+)	一五九	二六五〇	二〇六〇	(+)	五九〇
鏡									
瓦									
ダイナマイト及セリグナイト	千個	五三		(+)	五	四二九三	七六	(+)	一〇三二
其他ノ爆發物	斤	一〇三、五五五	一六四、一七〇	(-)	六〇六、五	三八、九五〇	六三、〇〇六	(-)	二四〇、五六
絕緣電線									
小包郵便物									
小荷物及手荷物									
其他ノ諸品									
合計						九七、七九一	一六八、六三四	(-)	七六、八四三

(二) 伊 太 利 (輸 入)

品名	單位	數		量		價		額	
		大正三年	大正二年	增	減	大正三年	大正二年	增	減
綿織子及綿イタリアンス	方碼	四四、六六	一四、四〇六	(-)	一四、二六〇〇	一、〇五七	三、七二一	(-)	三、三八五四
其他ノ純綿布	同	六九、四〇	二七、四九四	(-)	二六、七九七	二、五三三	八、七三三	(-)	八、四七九九
其他ノフランクット及旅靴	斤	一八、〇〇	二〇、七三	(+)	二七、三	一、〇〇〇	一、三三九	(-)	二九

品名	單位	數		量		價		額	
		大正三年	大正二年	增	減	大正三年	大正二年	增	減
帽 子	斤	九三三六	一三三八〇	(-)	四〇三四	三二七〇	四,〇三七	(-)	四,〇三七
煙 草	斤						四,四〇三	(-)	一,一三三
鐵 道 機 關 車	斤					八四八七	六八一	(-)	六八一
其 他 ノ 諸 品	斤					二六五五七	一五,九二七	(-)	一〇,七二〇
合 計								(-)	一〇,七二〇

(三) 白 耳 義 (輸 入)

品名	單位	數		量		價		額	
		大正三年	大正二年	增	減	大正三年	大正二年	增	減
蠟 燭	斤	一一〇	二六四一	(-)	二五九二	二六	五八八九	(-)	五八六三
壁 紙	斤	六三,三三三		(+)	六三,三三三	一,〇四三	四七,〇四	(-)	三六六一
鐵 (線 (電 鍍 線))	斤	八三,九九五	二五,二九六	(+)	五八七八九	三,九〇三		(+)	三,九〇三
卷 煙	個	三三七五〇	四一六〇〇	(-)	七,八五〇	五,一七三	一六七〇	(+)	三五〇三
應 玻 璃 片	百方呎	一七八七〇	一八五〇四	(-)	六四	一,五四六	一,四五〇	(+)	九六
鏡						二七,〇三五	一〇七,五五一	(+)	一九四七四
其 他 ノ 諸 品						二六五五	一三,二二	(+)	一,三四〇
合 計						四六,二二三	一七,九四三	(+)	二八,三七二
						一八七,五八一	一四〇,五一一	(+)	四七,〇六三

(三) 北 米 合 衆 國

輸 出

品名	單位	數		量		價		額	
		大正三年	大正二年	增	減	大正三年	大正二年	增	減
金 鑛	斤	六二七、三五〇	四一六、四二九	(+)	二〇一、九二一	七八八、〇二	五九〇、一七	(+)	二〇七、八五
其他ノ鑛物材料							二六〇、三	(-)	二六〇、三
小包郵便物						一〇、一〇二	八八六、五	(+)	一、三三六
其他ノ諸品						三四六、七	一〇、一五	(-)	六六四、八
合計						九三三、七〇	八九六、〇〇	(+)	二七、七〇

輸 入

品名	單位	數		量		價		額	
		大正三年	大正二年	增	減	大正三年	大正二年	增	減
小 麥 粉	斤	二二四、〇三〇	三三四、〇八六	(-)	一一〇、〇五八	一一三、三、一九	一九六、一四九	(-)	七三、八〇三
咖啡、ココア、チョコレート類						四六九、三	五、二八三	(-)	五九、一
コンデンスドミルク	打	四三、七七八	四二、〇一一	(+)	三六七	二四、五六三	一三、七九二	(+)	七、七
鹽 餾	斤	六〇九、〇三二	八五三、四二二	(-)	二四四、三九〇	二五、〇七五	三三、五九七	(-)	一〇〇、八三三
罐詰及罐詰食物						三三、二二七	四八、七九七	(-)	一五、六七〇
曹達灰及炭酸曹達	斤	二六八、九六八	一〇九、五四四	(+)	一五九、四二四	八七、九二	三、五三〇	(+)	五、二三二
化學 藥						六三〇、九	四、二六〇	(-)	三、六三〇
石 油	瓦	六、一六八、九四〇	八、三〇〇、七二二	(-)	二、一三一、三三	一、三四八、二〇七	一、八七六、三九七	(-)	五、八、一九〇
機械油及其他ノ重油	斤	九四、二〇二	六三、七五九	(+)	二七、八三六	八〇、九一八	五九、七八三	(+)	二、一、三五
パラフィンワックス	同	五、七三三〇				六、一六三			

品名	單位	數量		價		額	
		大正三年	大正二年	大正三年	大正二年	大正三年	大正二年
生金巾及生シーチング	方碼	三八六五六	一三三八四四	八五二八八	五七九六	一九、二〇七	一三、三二一
油布及リノリューム	同	二三四一	二二三三	九	二三五三	二、一七四	一七九
窓掛	同				三、四二六	三〇〇	三、二二六
諸文具	斤				五、八六七	九、〇七六	三、三〇九
熟鐵	斤	三、一五、七三三	二、九二四、八九〇	二二六、八三三	二五、八四五八	二、六四四、三	四、一九九五
鐵(電鍍線)	同	三、五八六一	二、七九八二	五七、八八〇	二五、五二四	二、一八九六	三、六八八
鐵(線索)	同	三、四、五五〇	三、六三〇〇	一、七五〇	六、五九四	六、五一一	八三
鐵(筒及管)	同	三、九、一〇〇	三、四〇〇、六三	五二、九四七	二、八八〇五	二七、四六	一、六五九
鋼(條竿及板)	同	一、八六、〇七四	五、二〇三、三八	三、四二、六四	二、四二、四四	四〇、三五五	一、六一、五二
亞鉛	同	二、三六、六六	一、二九、六七	九七、一九	六、四四六	二、四八八	三、六九八
暹結爾	同	四、九四、六	六、四四、三	一、四九七	五、四七四	七、五二	一、八一八
水銀	同	三、八九七	六、七四三	二、八四六	五、六三一	九、七七八	四、一〇七
鐵螺釘及鐵牝牡螺釘	同	一、五〇、四四四	一、四七〇、六〇六	三三、八二八	八、八六九八	八七、五九七	一、一〇二
其他ノ釘	同	三、三、五三三	七、一八九八	三、八三五五	五、一六二	八、一三六	二、九七四
軌條及同附屬品	斤	一、三三、八六六	一、八一、二四九九	一、六七八、九六六三	三、六七〇〇	七、七三〇、九九	七、三六三、五九
戶及家具用金具	同				九、九三二	五、六四八	四、二八四
珫瑯鐵器	同				五、五九九	一、三三	四、三七七
鐵道客車及貨車	同				四、九七、三六八	四〇、二九七三	九、四三、九五
鐵道機關車	同				三、五、六四	一、三七〇、三三	一、四三九
自轉車	同				二、七、五五五	二〇、七六三	六、七九三
諸機械類	同				四、四、三三二	三、八、七九二	一、一四、四二九



工 匠 具	葉 煙 草 斤	紙 卷 煙 草 千 個	熟 皮 斤	板 坪	其 他 ノ 木 材 十 二 立 方 尺	機 械 用 帶 及 管	絕 緣 電 線	小 包 郵 便 物	其 他 ノ 諸 品	合 計
27,984	38,047	38,047	7,799	5,041	10,952					
27,984	746,183	20,126	6,083	2,052	22,144					
	(-)	(-)	(+)	(+)	(-)					
27,984	508,136	16,306	1,096	2,989	12,933					
27,984	882,444	6,471	7,130	2,663	22,796					
27,984	1,983,833	29,733	5,103	4,018	39,907					
(+)	(-)	(-)	(+)	(+)	(-)					
150,466	2,013,919	33,162	18,198	7,635	22,611					
1,733,580	7,899,633	220,215	336,919	3,539	3,581					
(-)	(+)	(+)	(-)	(-)	(-)					

### 第三章 各港ニ於ケル貿易狀況

本年ノ朝鮮貿易ヲ貿易港別ニ觀察スルニ首位ヲ占ムルモノハ釜山港ノ二千八百七十萬四千圓ニシテ總額ノ二割九分四厘ニ當リ之ニ次クハ仁川港ノ千九百四十七萬三千圓(一割九分九厘)トス而シテ釜山、仁川兩港ハ朝鮮ノ二大關門ニシテ從來釜山港ハ輸移出貿易ニ於テ又々仁川港ハ輸移入貿易ニ於テ共ニ全朝鮮貿易ノ牛耳ヲ秉リ前者ハ對内地貿易ヲ以テ顯ハレ後者ハ支那其ノ他歐米諸外國貿易ヲ以テ開エシカ併合後對内地關係年ヲ追フテ密接トナリ貿易上ニ於テモ諸外國貿易ハ漸次對内地貿易ニ壓セラルルノ狀態トナリシ爲メ釜山港ノ貿易ハ管ニ輸移出ニ於テ發展セルノミナラス輸入ニ在テモ逐年増進ノ趨勢ヲ示シ殊ニ本年ハ時局ノ影響ニ基キ外國貿易ハ頓ニ不振ニ陥リタル

結果仁川港ノ輸入貿易ハ著シキ減退ヲ來シタルニ因リ遂ニ仁川港ヲ凌駕シテ出入共第一位ヲ占ムルニ至リ全朝鮮貿易額ニ對スル割合ハ大正二年ノ二割六分七厘ヨリ本年ハ二割九分四厘ニ膨張セリ、仁川港ニ亞クモノハ京城ノ千七百七十六萬八千圓(一割二分)、群山港ノ八百八十九萬一千圓(九分一厘)、鎮南浦港ノ六百三十一萬八千圓(六分五厘)、元山港ノ五百三十四萬三千圓(五分五厘)等ニシテ以下新義州及龍巖浦港ノ四百七十九萬九千圓、木浦港ノ四百三萬六千圓、平壤ノ三百十三萬五千圓、大邱ノ百六十八萬六千圓、清津港ノ百六十四萬八千圓、城津港ノ百十三萬五千圓、馬山及鎮海港ノ百十二萬八千圓ノ順序ナリ

次ニ之ヲ輸出貿易ト輸入貿易ニ區別シテ各港ノ地位ヲ見ルニ輸出貿易ニ在テハ釜山港ノ千七百七十九萬四千圓(三割四分三厘)、群山港ノ六百十七萬七千圓(一割八分)、仁川港ノ五百二十五萬五千圓(二割五分三厘)、鎮南浦港ノ三百九十五萬九千圓(一割一分五厘)、木浦港ノ二百四十二萬九千圓(七分一厘)ヨリ新義州及龍巖浦港ノ百七十六萬二千圓、元山港ノ百十四萬一千圓、京城ノ六十三萬一千圓、城津港ノ三十七萬三千圓、平壤ノ二十八萬四千圓、大邱ノ二十四萬八千圓、清津港ノ十七萬一千圓、馬山及鎮海港ノ十六萬圓ニ至ル順序トス而シテ群山港ハ輸出貿易ニ於テ從來仁川、鎮南浦ノ下位ニ在リシカ本年米穀移出ノ異常ナル増進ヲ現ハシタル結果一躍第二位ヲ占ムルニ至レリ、輸入貿易ニ在テハ釜山港ノ千六百九十萬九千圓(二割六分八厘)ヲ第一トシ之ニ亞テ仁川港ノ千四百二十一萬七千圓(二割二分五厘)、京城ノ千百十三萬六千圓(一割七分六厘)ハ孰レモ貿易額一千萬圓以上ヲ有シ以下元山港ノ四百二十萬一千圓(六分六厘)、平壤ノ二百八十五萬一千圓(四分五厘)、群山港ノ二百七十一萬三千圓(四分三厘)、鎮南浦港ノ二百三十五萬八千圓(三分七厘)、新義州及龍巖浦港ノ二百三十一萬七千圓(三分七厘)

木浦港ノ百八十七萬七千圓(三分)清津港ノ百四十七萬七千圓大邱ノ百四十三萬八千圓ヨリ馬山及鎮海港ノ九十六萬八千圓城津港ノ七十六萬二千圓ニ至ル順序ナリ更ニ本年各港ニ於ケル貿易額ヲ前年ニ對照シ其ノ増減ヲ見ルニ輸移出貿易ニ於テ増進ヲ示セルハ釜山京城群山木浦大邱清津新義州及龍巖浦ノ七港ニシテ減少セルハ仁川元山鎮南浦馬山及鎮海城津平壤ノ六港ナリ輸移入貿易ニ在テハ京城清津城津ヲ除キ他ノ諸港ハ孰レモ減退ヲ示シ出入合計ニ於テハ釜山京城群山清津ノ四港ニ増進ヲ見其ノ他ハ孰レモ減退ヲ示セリ詳細左表ノ如シ

貿易額港別二年對照 (圓)

港別	輸移		輸移		出入		出入	
	大正三年	大正二年	大正三年	大正二年	大正三年	大正二年	大正三年	大正二年
仁川	五,二五五,九五三	五,八一八,二三一	五,六二八,一八二	四,二七二,二二二	一,七五九,〇三三	三,三七三,〇八二	九,四七三,〇五三	二,三四〇,七三六
釜山	二,七九四,一三六	九,八四五,二九九	九,四八八,八三七	一,六九〇,九九〇	一,七五五,三九九	六,四五四,一九二	二,八七〇,四〇五	二,七四〇,〇三八
元山	一,一四一,八三五	一,三三七,三四三	一,八五五,八八一	四,一〇一,八五三	五,三八六,七九八	二,一八四,九四五	五,三四三,六七八	六,七二四,四一一
鎮南浦	三,九五九,五九〇	四,二八三,五七二	三,三三九,八一	二,三五八,七九二	三,〇三四,三二二	六,六五四,三九九	六,三二八,三三八	七,三〇七,八〇二
京城	六,三二七,五五五	三,三六八,三二四	二,九四九,九四二	一,三六五,五六一	二,〇四九,六四二	八,六九四,二二一	二,七六八,三三八	一,一三六,六四七
群山	六,一七三,三三三	四,一九九,〇四四	九,八八一,六九八	二,七三三,九四〇	三,二八一,九二四	五,六七九,七四四	八,八九二,七三三	七,四八〇,九七八
群山	二,四九一,〇二二	一,九五三,五七九	四,七五五,四三三	一,八七七八,八五〇	三,八二二,五三三	九,三五六,八二二	四,三〇六,八六六	四,七六六,一一〇
木浦	二,四八一,〇五五	二,二七四,四五九	三,〇六一,〇	一,四三三,八八八	一,五三三,二五五	九,三二七,七七	一,六八六,九三三	一,七四九,六二〇
大邱	一,六〇一,六五	一,七〇七,七二二	一,〇五四,六	九,六八七,三〇	一,二一八,六七〇	一,四九九,四四〇	一,二二八,八九五	一,二八九,三八一
馬山及鎮海	一,七二〇,九九	一,四〇,〇〇	六,七〇,八八	一,四七七,三〇四	一,二六六,四八三	二,二〇八,二二	一,六四八,四〇二	一,三七〇,四九三
清津	三,七三〇,八四	五,六九一,八五一	一,九六一,〇二	七,六二二,五九九	七,一四〇,五五	四,八二〇,四	一,一三五,三四三	一,一八三,二四〇
城津								
合計								

港 別	輸 移 出		輸 移 入		出 入 合 計	
	大正三年	大正二年	大正三年	大正二年	大正三年	大正二年
新義州及龍巖浦	一七三,三三七	一六〇,三五(十)	二二七,一六二	三〇五,六九二(一)	四〇七,九三八	四六八,五〇四(三)
平 壤	二八四,六〇五	四三三,三七五(一)	二八五,一〇〇	三一九,四五四(一)	三,三五七〇五	三六,七九七(一)
合 計	三,四三六,八七五(一)	三,五〇九,八四四(一)	三,三三三,四六二(一)	三,五八〇,二四七(一)	三,四七六,〇二八(一)	三,四八三,九四三(一)

前表各港ニ於ケル貿易額ノ朝鮮貿易總額ニ對スル千分比例ヲ示シ以テ朝鮮貿易上ニ於ケル各港ノ地位ヲ明カニスレハ左ノ如シ

港 名	輸 移 出		輸 移 入		出 入 合 計	
	大正三年	大正二年	大正三年	大正二年	大正三年	大正二年
仁 川	一五三	一八九	二三五	二四六	一九九	二三八
釜 山	三四三	三三九	二六八	二四五	二九四	二六七
元 山	三三	四三	六六	七五	五五	六六
鎮 南	一二五	一三九	三七	四二	六五	七二
京 城	一八	一一	一七六	一五四	二〇〇	二二
群 山	一八〇	一三六	四三	四六	九二	七三
木 浦	七二	六四	三〇	三九	四四	四七
大 邱	七	七	二二	二二	一七	一七
馬 山及鎮海	五	六	一五	一六	二二	一三
清 津	五	四	二二	一八	一七	一三
城 津	一一	一五	一一	一〇	一一	一三
新義州及龍巖浦	五二	五二	三七	四三	四三	四六

尙ホ本年各港ニ於ケル貿易額ノ前年ニ對スル増減割合ヲ算出シ各港貿易額消長ノ狀況ヲ示セハ左ノ如シ

港名	輸出		輸入		出入合計	
	増	減	増	減	増	減
仁川	一九八	〇九七	一九二	〇三七	〇四八	一六八
釜山	一四〇	〇七六	二二〇	〇三三	〇四八	二〇四
元山	八七六		二二〇	〇三五		一三五
鎮南	四七一		一七三	一八九		
京城	二四三		三三三			〇九六
木浦	一四二		〇六一			〇三六
大邱	六四五		一三四			一二四
馬山及鎮海	〇八一	〇六二				一二四
清津		三四五				一二五
城津		三三八				一二九
新義州及龍巖浦			二四一			一三三
平壤			一〇八			一三三
合計	一、一四	一、〇九七	一、一七	一、〇三八	一、〇四八	一、〇六八

次ニ本年ノ貿易ヲ外國貿易ト内地朝鮮間貿易トニ區別シテ兩者ニ於ケル各港ノ地位ヲ觀察スルニ

外國貿易ニ在テハ仁川港ハ依然其ノ首位ニ在リテ千六十六萬七千圓ヲ算シ朝鮮外國貿易總額ノ三割五分六厘ヲ占ム之ニ亞クハ釜山港ノ六百五十四萬三千圓(二割一分八厘)、新義州及龍巖浦港ノ三百四十四萬圓(一割一分五厘)、京城ノ三百十萬八千圓(一割四厘)、鎮南浦港ノ百八十三萬一千圓、元山港ノ百六十一萬一千圓等ニシテ以下群山、清津、平壤、木浦、城津、大邱、馬山及鎮海ノ順序ナリ之ヲ輸出ト輸入ニ區別スレハ仁川港ハ出入共第一位ヲ占ムルモ輸出ニ於テハ新義州及龍巖浦港ハ釜山港ノ又々鎮南浦港ハ京城ノ各上位ニ在リテ仁川、新義州及龍巖浦、釜山、鎮南浦、京城、元山ノ順序トナリ輸入ニ於テハ京城及元山港ハ各々新義州及鎮南浦港ヲ凌忽シテ仁川、釜山、京城、新義州、元山、鎮南浦ノ順位ヲ示セリ對内地貿易ニ在テハ釜山港第一位ニ在リテ本年其ノ貿易額二千二百十六萬圓ハ總額ニ對シ三割二分八厘ヲ占ム之ニ亞テ仁川港ノ八百八十萬五千圓(一割三分)、京城ノ八百六十五萬九千圓(一割二分八厘)、群山港ノ八百一十一萬五千圓(一割二分)等ハ畧ホ伯中ノ間ニ在リ以下鎮南浦港ノ四百四十八萬六千圓、六分六厘、木浦港ノ三百七十九萬八千圓、五分六厘、元山港ノ三百七十三萬二千圓、五分五厘、平壤ノ二百六十二萬圓、三分九厘ヨリ大邱、清津、馬山及鎮海、城津、新義州及龍巖浦ニ至ル更ニ之ヲ移出ト移入トニ區別スレハ釜山港ハ出入トモ各港ノ首位ニ在リテ移出ニ於テハ釜山、群山、鎮南浦、仁川、木浦、元山、京城、移入ニ於テハ釜山、京城、仁川、元山、平壤、群山、木浦ノ順序ヲ示セリ詳細ヲ表示スレハ左ノ如シ

大正三年對外國及對内地貿易額港別 (圓)

港名	對外國貿易		對内地貿易	
	輸出	輸入	移出	移入
仁川	一,九三七,八九四	八七二,九八〇	三,三二八,〇五八	五,四八七,二七一
		一〇,六六七,七四四		八八〇,五三三

前表各港ニ於ケル貿易額ヲ總額ニ對比シ其ノ千分比例ヲ求ムレハ左ノ如シ

港名	輸出	輸入	計	移出	移入	計
釜山	九八六五九	五五七四八七九	六五四三三五八	一〇八二五四七	一一三三五〇四	二二一六〇五二
元山	一一五一四〇	一四九六三五一	一六一一四九一	一〇二六六八五	二七〇五五〇二	三七三二一八七
鎮南浦	四九八二〇四	一三三三四八八	一八二一五九二	三四六一四八六	一〇二五三〇四	四四八六七九〇
京城	一七三三三九	二九三六六〇二	三二〇八九四〇	四五九四二六	八一九九八二	八六五九三九八
群山	一一〇三九〇	六六五五〇九	七七八八九九	六〇六六八四三	二〇四八四三一	八二二五二七四
木浦	一一二八七八	三九五四八六	五〇八三三四	二二二六二四	一四八三三六四	三七九八四九八
大邱	一九三七六	一〇四一六一	二二三、五三七	二三八七九	一、三四一六八七	一、五六三、四一六
馬山及鎮海	一六五	六七、二四五	六七、四一〇	一六〇、〇〇〇	九〇、四八五	一〇六、二四八五
清津	一〇〇八五六	四四〇八五九	五四一七一五	七〇、三四二	一〇三六、四四五	一、〇六六、八七
城津	八六〇〇〇	一六三、七二二	二四九、七二二	二八七、〇八四	五九八、五三八	八八五、六二二
新義州及龍巖浦	一六七七一九七	一八一三七〇七	三、四四〇、九〇四	一三五、〇〇〇	五〇三、四五四	六三八、四八四
平壤	五二七七〇	四六二、六四二	五二五、四一二	三三、一八三	二三八、八四八	二六二〇、二九三
合計	五八〇一七六八	二四一八四九九	二九八九六六六七	二八五八七〇九	一、〇四六、六六一	六七六三、九八一

港名	輸出	輸入	計	移出	移入	計
仁川	三三四	三六一	三五六	一一六	一四一	一三〇
釜山	一六七	二二二	二二八	三七九	二九〇	三二八
元山	二〇	六三	五四	三六	六九	五五
鎮南浦	八六	五五	六一	一一一	二六	六六
京城	三〇	一一二	一四二	一六	二〇	二二八
群山	一九	二八	二六	二二	五三	一一〇
木浦	二〇	一六	一七	八一	三八	五六

港名	對外貿易		對內貿易	
	輸出	輸入	移出	移入
大馬山及鎮海	三	四	八	三
清津	一七	一八	二	二
城津	一五	一八	一〇	二七
新義州及龍巖浦	二八〇	七	五	一五
平壤	九	七五	八	一三
合計	1,000	1,000	1,000	1,000

シ 尙ホ本年各港ニ於ケル輸移出入貿易額ニ就キ對外國貿易ト對內地貿易トノ割合ヲ示セハ左表ノ如

港名	對外貿易		對內貿易	
	輸出	輸入	移出	移入
仁川	369	631	386	548
釜山	82	918	70	218
元山	101	899	644	302
鎮南	126	874	435	290
京城	273	727	736	264
群山	218	982	755	087
木浦	46	954	789	118
大邱	78	933	928	073
馬山及鎮海	101	999	931	060
合計	1,000	1,000	1,000	1,000



清津	城津	新義州及龍巖浦	平壤	合計
五八九	二二二	九二三	一八五	一六九
四二二	七六九	〇七七	八一五	八三二
二九八	二二五	七八三	一六二	三八二
七〇二	七八五	二二七	八三八	六一八
三二九	二二〇	八四三	一六四	三〇七
六七二	七八〇	一五七	八三六	六九五

前表ニ據リ各港ニ於ケル貿易系統ヲ觀ルニ外國貿易ノ對内地貿易ニ超過セル港ハ輸移出貿易ニ在テハ清津、新義州及龍巖浦ノ二港輸移入貿易ニ在テハ仁川、鎮南浦、新義州及龍巖浦ノ三港ニシテ入合計ニ於テハ仁川、新義州及龍巖浦ノ二港トス蓋シ仁川港ハ既述ノ如ク從來支那貿易及主トシテ支那ヲ中繼地トスル歐米貿易ノ關門タル地位ニ在リ且ツ對内地貿易ニ於テハ地理上釜山港ニ比シ不利益ヲ免カレス殊ニ朝鮮ニ於ケル鐵道ノ發達ニ伴ヒ内地ヨリ移入スル貨物ハ多ク釜山港ニ吸集セラルルニ至リ又々新義州港ハ鴨綠江ノ一葦帶水ヲ以テ支那安東ニ對シ兩者ノ經濟關係最モ密接ナルノミナラス鴨綠江ノ架橋、鮮滿鐵道ノ連絡等ニ依リ同港ノ對支那貿易ハ益々發展ノ趨勢ニ在リ鎮南浦港モ對支那貿易上他港ニ比シ地ノ利ヲ占メ且ツ石油、鑛山用品ノ如キ外國產大貿易品ノ同港ニ輸入セラルルモノ尠ナカラサル等ノ關係ニ基クモノトス尙ホ清津港ノ輸移出ニ於テ外國貿易ノ超過セルハ後ニ述フルカ如ク本年時局ノ影響ニ基ク一時的現象ニ過キササルモノト見ルヘシ進テ各通商港ニ就キ順次本年ノ貿易狀況ヲ記述スル所アルヘシ

## 第一節 仁川港

### 第一項 貿易價額

仁川港本年ノ貿易額ハ輸移出五百二十五萬五千九百五十二圓輸移入一千四百二十一萬七千二百二十一圓合計一千九百四十七萬三千七百三十三圓ニシテ昨大正二年ニ比スルトキハ輸移出五十六萬二千八百八十一圓輸移入三百三十七萬二千八十二圓合計三百九十三萬四千二百六十三圓ノ減退ナリ即チ左表ノ如シ

仁川港貿易額二年對照 (圓)

區 別	大 正 三 年		大 正 二 年		增 減
	輸 移 出 品 價 額	輸 移 入 品 價 額	輸 移 出 品 價 額	輸 移 入 品 價 額	
輸 移 出 品 價 額	五二五九,九五三	一,四二七,一一一	五,八一八,一三三	一,七五八,九〇三	(-) 三,三七一,〇八一
輸 移 入 品 價 額	一九四七,〇七五	八,九六一,二六九	三,四〇七,三三六	二,七七一,〇三〇	(-) 三,九五四,二六五
合 計	三,三一二,八七八	一〇,三八八,二三八	八,九二五,四六九	四,五二九,九三三	(-) 四,三九三,五三六

翻テ當港ニ於ケル最近五箇年ノ貿易増減ノ狀況ヲ觀察スルニ輸移出ト輸移入トハ全然反對ノ趨勢ヲ示セルコト左表ノ如シ

仁川港貿易額五年對照 (圓)

年 次	輸 移 出 輸 移 入 合 計		輸 移 出 輸 移 入 合 計	
	輸 移 出	輸 移 入	輸 移 出	輸 移 入
明 治 四 十 三 年	四,〇五五,二〇四	二,二六六,五三三	一〇〇	一〇〇
明 治 四 十 四 年	三,九〇七,九一三	一,六五二,五九六	九六	一三〇
明 治 四 十 三 年	四,〇五五,二〇四	二,二六六,五三三	一〇〇	一〇〇
明 治 四 十 四 年	三,九〇七,九一三	一,六五二,五九六	九六	一三〇

明治四十三年ヲ百トセル貿易指數

大正元年	三、七、七、八、二、四	一、八、四、八、五、七、四	三、三、二、七、六、三、九、八	九、三	一、四、六	一、三、三
大正二年	五、八、一、八、一、三、三	一、七、五、九、一、〇、三	三、一、四、〇、七、三、七、六	一、四、三	一、三、九	一、四、〇
大正三年	五、三、五、九、五、二	一、四、二、七、一、一、一	一、九、四、七、〇、七、七	一、三、〇	一、一、一	一、一、六

即チ輸移出貿易ハ明治四十三年ヨリ大正元年ニ至ル三年間ニ於テ毎年四百萬圓内外ヲ維持シ大正二年ニ至リテ急激ノ増進ヲ遂ケ本年ハ多少減少セルモ尙五百二十餘萬圓ヲ下ラサルニ反シ輸移入貿易ハ前三箇年ニ甚タシキ膨脹ヲ示シ後二箇年ニ著シク減退シタルヲ見ル斯ノ如ク輸移出貿易ト輸移入貿易トカ反對ノ趨向ヲ以テ増減セル所以ノモノハ他ナシ併合後數年ハ産業啓發新附民誘掖上諸般改善施設ノ時期ニ屬シ從テ諸種ノ建設資料ヲ外ニ仰クノ必要大ナリシノミナラス諸工事ノ般盛ニ伴ヒ人民日常ノ生活資料亦勢ヒ入増ヲ來シタリ此等ノ施設改善ハ固ヨリ未タ完域ニ達セルモノニアラスト雖既ニ一段落ヲ告ケ人心モ亦此ノ間ニ一新セラレ多數鮮人モ漸ク新政ノ意義ヲ解得シ殊ニ數百年ノ久シキ極メテ不安定ノ狀態ニ措カレタル彼等ノ生命財産カ極メテ強固ナル保證ヲ與ヘラルルニ至レルヲ知リ頽蕩ノ陋習年ト共ニ革マリ勤儉質實ノ美風ヲ助長シタルコト等ノ事情ハ直ニ貿易上ニ反映シテ大正二年以來輸移入ノ減退トナリ一面ニ於テ産業上ノ施設經營人心ノ誘導ハ輸移出ノ増進トナリテ其効果ヲ現出シ來レルモノト謂ハサルヘカラス此ノ大勢タルヤ蓋シ全鮮貿易ニ就キテ觀察スルモ同一タルヘシト雖就中仁川港ノ如キハ其ノ輸移入貿易ノ減退他地方ヨリハ約一箇年早ク其ノ兆候ヲ顯ハセリ是其ノ地位中央ニ在リテ其ノ背後地方ノ交通機關其ノ他ノ設備他地方ニ比シ完成早カリシコト其ノ主因ナリトス而シテ本年ノ貿易亦大體此ノ大勢ニ左右セラレタルモノト謂フヘク輸移出貿易ニ若干ノ減退ヲ來セルハ新穀收穫後年內ニ於ケル米豆出荷前年同季節ノ如ク盛況ヲ呈スルニ至ラサリシカ爲ナリ然レトモ新穀ノ年末出荷節抑ハ次年度ニ於

ケル輸移出餘力ヲ大ナラシムルモノナレハ以テ大勢ヲ否定スルノ理由トナラサルノミナラス爾餘ノ生産品ハ農畜鑛水産等ヲ通シ概シテ出増ヲ示セリ、輸移入貿易ニ至リテハ一般ノ建設、生計資料ノ外、鮮内豐作ノ爲メ外米粟ノ輸入著シク減退シタルト八月以降歐洲戰亂ニ會シテ歐洲產品ノ輸入澁帶ヲ醸シ輸移入貿易減退ノ程度ヲシテ一層大ナラシメタリ而シテ時局ニ因ル輸入ノ減少ハ産業經濟上惡影響トシテ數フヘキモノ少ナク寧ロ貿易入超ヲ遞減シ内國産業ノ發達ヲ衝動セル等ノ好影響少ナカラサルヲ見ル

第二項 内地及各通商國トノ貿易關係

仁川港本年ノ對内地貿易ハ移出三百三十一萬八千五百四十八圓、移入五百四十八萬七千二百七十一圓、計八百八十萬五千三百二十九圓ニシテ之ヲ前年ニ比スレハ移出七十八萬一千六百三十圓、移入二十二萬一千六百八十三圓、計百萬三千三百十三圓ノ減退ナリ而シテ對外國貿易ハ輸出百九十三萬七千八百九十四圓、輸入八百七十二萬九千八百五十圓、計一千六十六萬七千七百四十四圓ニシテ前年ニ比シ輸出ハ二十一萬九千四百四十九圓ノ増加、輸入ハ三百十五萬三千九百九十九圓ノ減退、差引合計三百九十三萬九百五十圓ノ減少トス之ヲ各國別ニ對照表示スレハ左ノ如シ

仁川港貿易額國別二年對照 (圓)

國名	大正三年		大正二年	
	輸出	輸入	輸出	輸入
内地	三三一、八〇五八	五四八、七二七一	四〇九、六八八	五七〇、八九五四
支那	一八四、五五五三	三、一〇四、〇八〇	一、六四三、三三三	四、〇六二、五八〇
合計	八八〇、五三九	八、六〇二、八〇七	五、七四三、〇二一	九、八〇八、六四二

北米合衆國	葡荷牙	土耳其	丁抹牙	西班亞	露西亞	諾威	瑞典	和蘭	奧地利	瑞匈牙	伊太利	白耳義	獨逸	佛蘭西	英吉利	暹羅	比律賓	露領亞細亞	佛領印度	蘭領印度	英領海峽殖民地	英領印度	香港
八〇五四	二〇	二〇									九九四			四九〇	三五六五	五五							一〇八
二二四三四五一	五〇一六		七一九六	三二四〇	二二三〇	六二二七	三五〇〇	四二、一八四	一七三三九	七四	六二、二七一	五二〇、五四九	二一九八、〇二七	一六、一七〇	二一九八、〇二七	八七六九八	三三、七〇	一八〇	一九五、二二七	一四〇、七三〇	一五六五六	一六、五八〇	二八六七
二二三四五〇五	五、一三六		七一九六	三二四〇	二二三〇	六二二七	三五〇〇	四二、一八四	一七三三九	一〇六八	六二、二七一	五二〇、三三九	二二〇、一五九三	一六、二三五	二二〇、一五九三	八七六九八	三三、七〇	一八〇	一九五、二二七	一四〇、七三二	一五六、六	一六、五八〇	二八七五
七二八五六												六八二	一八三	二〇〇		六五							九
二五三六八二	六、四八一			二二三四	一五	一六、五三三	五、七九〇	一四、三四六	七、五三八	五〇、四六三	五三、九四八	二〇四、八五〇〇	三三、七二、三六五	二一、六七四	三三、七二、三六五	三〇、八四〇	六、六七七		三三、六七九二	一一、三、五三九	一一、二、八六	一一、三、五六三	二七、四八二
二六〇、八七七	六、四八一			二二三四	一五	一六、五三三	五、七九〇	一四、三四六	七、五三八	五〇、四六三	五三、九四八	一〇、四九、一八三	三三、七四、〇七八	二一、八七四	三三、七四、〇七八	三〇、八四〇	六、七四三		三三、六七九二	一一、三、五三九	一一、二、八六	一一、三、五六三	二七、五八一

國名	大正三年		大正二年		大正三年	大正二年	
	輸出	輸入	輸出	輸入		輸出	輸入
英領亞米利加	80	18965	80	18965	80	18965	21920
濠太刺利		675		675		675	1957
布哇		3960		1572		553	2727
埃及其他諸國		1873		523		2385	2086
不詳				553		553	10671
諸外國合計	19789	87980	14273	10667	17844	11880	13586
通商計	52595	14273	19473	19473	58183	17589	13407

次ニ各國重要輸移出入品ノ増減狀況ヲ見ルニ左ノ如シ

(一) 對內地貿易

移出

品名	單位	大正三年		大正二年		大正三年	大正二年	
		數量	價額	數量	價額		數量	價額
玄米	石	33226	399137	49263	399137	33226	451935	
中白米	石	6444	84948	15092	84948	6444	194853	
精米	石	72343	133577	42073	133577	72343	335760	
碎米	石	18417	186506	7905	186506	18417	73847	
小麥	石	8783	49369	7846	49369	8783	803	
大豆	石	124765	778764	27819	778764	124765	781836	

品名	單位	數		量		價		額	
		大正三年	大正二年	增	減	大正三年	大正二年	增	減
小豆	同	九,268	2,706	(+)	6,562	9,649.2	2,987.3	(+)	6,661.9
荏子	斤	1,002.80	2,400.70	(-)	1,400.90	4,578	1,120.5	(-)	6,667
乾貝	同	1,355.55	1,316.00	(+)	3,945	2,276.3	1,349.9	(+)	8,264
乾蝦	同	1,836.26	4,107.5	(+)	2,271.24	1,587.5	3,631	(+)	1,224.4
牛脂	同	1,055.05	3,365.6	(+)	7,184.9	1,659.0	5,553	(+)	1,103.7
金鑛	同	4,010.66	8,175.30	(+)	3,164.64	83,092	4,130	(+)	42,962
鐵鑛	擔	44,018	44,018	(+)	44,018	5,200	5,200	(+)	5,200
毛皮	斤	2,577.94	1,508.18	(+)	1,069.76	1,715.0	2,808.3	(-)	1,093.3
海牛皮	同	50,625	29,385	(-)	21,240	9,648.7	59,999	(+)	3,648.8
牛骨	同	789	1,592	(-)	803	1,426	2,386	(+)	3,891
糖	同	1,025.04	1,190.3	(-)	1,651.8	65,110	7,098	(-)	6,988
其他	同	1	1	(-)	1	1	1	(-)	1
合計	同	1	1	(-)	1	3,318,058	4,096,688	(-)	781,630

移入

品名	單位	數		量		價		額	
		大正三年	大正二年	增	減	大正三年	大正二年	增	減
醬油	升	8,586.8	9,540.0	(-)	9,540.2	20,921	23,410	(-)	1,498
昆布	斤	8,737.33	4,913.33	(+)	4,543.99	24,561	14,334	(+)	10,227
礦水其他ノ諸飲料	利	1,089.35	1,037.74	(+)	51.61	33,037	33,001	(-)	964
砂糖	斤	1,755.54	2,192,175	(-)	536,631	23,151	19,079	(-)	6,742.8
清酒	升	3,275.24	4,557.8	(-)	1,382.04	9,617.3	13,934	(-)	4,376.1

品名	單位	數		價		額	
		大正三年	大正二年	大正三年	大正二年	大正三年	大正二年
麥酒及黑麥酒	利	三〇二,九三四	二四四,五七五	(+)	五八,三五九	七〇,二一〇	五,六七三
柴子油	斤	一八三,七二二	二六一,八三五	(-)	七八,二二三	二八〇,九五	三七,九一五
打綿	擔	八八五	七七二	(+)	一一三	二六,八八七	二六,九五
綿織糸	斤	五六,二〇四	五八〇,七四	(-)	一八,本〇三	二三五,二三五	二七〇,二三〇
生金巾及生シートンク	方碼	五七,二四七	六四五,一一五	(-)	七,七三九	七八九,八六九	九〇,六七四
綿浴巾	打	二,四七六	二六,七五六	(-)	五,二八〇	一七〇,六六	二一,八六〇
綿莫大小肌衣	同	五〇七一	四,二四	(+)	九四七	二七,八八五	二,三三三
日本足袋	足	一三四,三六六	二一八,九一九	(+)	一五四四七	二二,七四三	一八,四〇三
洋紙及美濃紙	斤	一一〇,二五七	一七九,七六九	(-)	六九五,一一五	一八九,一四	一六,三三四
鐵(條及竿)	同	七七八,〇〇〇	二一六,〇七一	(-)	七,七六二	一四,〇八九	三,九二〇
鐵(筒及管)	同	九九七,一五三	六七,七三四	(+)	三,三四一九	四三,三〇〇	三〇,七五四
軌條及同附屬品	同	九四九,五三九	二八,三六二	(+)	九四六,六七七	三九,二九〇	二,二一一
鐵鍋及釜	個	七七,九六三	九〇,七七一	(-)	一三,三〇九	六二,三三二	九九〇,七四
貨幣匣	同					一三七〇二	二〇,八〇三
度量衡器	同					五八,五五二	五八,六七二
石炭	噸	三六,二六八	六四,三三七	(-)	二八〇,六九	一九三,一三八	三二,二八三
陶磁器	同					七五,八四五	八六,六五五
玻璃鏡	同					一一,三三四	一四,四五〇
鐵道枕木	個	二七五,五六六	一八五,四三三	(+)	九〇,一三二	二七,一六五	二二,八七七
板	坪	二二〇,〇三三	六四,三〇六	(+)	五五,七七七	二七,〇三九	八〇,九九九
其他ノ木材	十二立方尺	二六,一三〇	二二,三四	(+)	三七,九六	一五,二六八	一七,三三〇



品名	單位	大正三年	大正二年	增減	大正三年	大正二年	增減
セメシ	斤	一九六九五・六五	一七八一三・一五八	(+)	一九六六三・一	二四三・七〇三	(-)
葉	個	一一五二・四六五	一一七二・八三六	(-)	二〇・三七一	一一八五・五	(+)
繩	斤	一・三七七・九三五	一・〇七〇・〇五四	(+)	一五七・八七一	三〇・九九一	(+)
燐	寸	五二八・六〇〇	五九二・八九三	(-)	一〇六・〇〇四	一・二五・九七四	(-)
化粧石	打	三八九・六六九	六四一・五八二	(-)	二〇〇・九一	三〇・四六八	(-)
洋傘	個	六七・四六一	一二七・四一八	(-)	五九・九七七	九八・三七七	(-)
石粉	斤	三八六・五七八	四七五・九五五	(-)	一七・三三五	二・三四〇〇	(-)
其他ノ諸品	計	—	—	—	—	—	—
合計	計	—	—	—	五〇八・七二七	五七〇・八九四	(-)

(二) 對支那貿易  
輸 出

品名	單位	大正三年	大正二年	增減	大正三年	大正二年	增減
玄米	石	三、二一九	三、七三四	(-)	四八六〇・二	六、〇九五	(-)
中白米	石	九二	三八	(+)	一、三九七	六六一	(+)
精米	石	四二、五三三	三二、五五〇	(+)	七、〇一三	六、八九三	(+)
其他米	石	一九三	一、四八七	(-)	二、七三八	二、八三三	(-)
乾貝	斤	四八、一八七	四九、三二五	(-)	四、三三七	四、一七九	(+)
海參	斤	八七、九九九	八三、八〇五	(+)	三、四八七	二、二〇〇	(+)
醬油	升	二四、一〇七	一八、五〇五	(+)	四、六一二	三、五四八	(+)
紅紙	斤	八、〇三六	八、二八四	(-)	四九、一八〇	五〇、七九六	(-)
紙	斤	七四、三三三	八六、七七五	(-)	二、五九二	三〇、八四〇	(-)

第三章 各港ニ於ケル貿易狀況 第一節 仁川港

品名	單位	數量		價		額	
		大正三年	大正二年	大正三年	大正二年	大正三年	大正二年
熟皮	斤	一六二九九六	一八三三七七	一三三,一〇〇	一七〇,六六一	三,八五六一	四
紙卷	千個	八二一六〇	二六,一〇〇	一三七,八五三	四九,五五	一三,二九一八	(+)
其他ノ煙草				六五,七七七	一六,四七〇	四九,三三七	(+)
其他諸品				一八七,九〇七	一四二,一九一	四五,七二六	(+)
合計				一八四,五五三	一六四,五三三	二〇,二四一	(+)

輸入

品名	單位	數量		價		額	
		大正三年	大正二年	大正三年	大正二年	大正三年	大正二年
粟	石	二九,三三三	一〇四,三六九	二八,三三八	一〇五,二九一	八,四六七三	(-)
米	石	一九,一三三	三三,三五五	二五,九九九	四四,四五〇	一〇,四七一	(-)
胡椒	擔	九,八〇一	四七,一六	六〇,二四一	二九,〇八七	三一,二五四	(+)
食鹽	同	四四,四八〇	五四〇,九九九	二〇〇,二四	二四三,四七六	四三,四三三	(-)
支那麻	同	一,〇二五	二〇,三四	二二,八五二	六四,五七二	四〇,七一九	(-)
絹綉	方碼	四八,三六一五	四五,四八七八九	一一,八四九〇六	九,六五八七八	二,一九〇二八	(+)
絹綉	同	一五〇,四二〇	二五三,三六〇	七八,三三八	一一六,七四八	三八,五二〇	(-)
絹綉	同	三六,五三一	一七九,六九二	二五,八二八	一一〇,七八六	九四,九五八	(-)
紙卷	同	三四,四七八	三一六,四〇七	三三,四三〇一	二九,三七二	五〇,五三九	(+)
生皮	千個	三七	三三,〇九五	七九,五	三三,八六九	三三,〇七四	(-)
炭	噸	七,七四三	七三,〇七八	二二,九二〇	二二,二七七	六四三	(+)
合計		三三,六六九	四六,一九四	一六五,四四〇	二二六,五四二	七,一〇二	(-)

品名	單位	大正三年	大正二年	增減	大正三年	大正二年	增減
セメシト	斤	二四〇四五六四	六四〇二七三	(-)	二七二〇二	九二九八七	(-)
小包郵便物					一九三、五二七	二七、一四六	(+)
其他諸品					四七一、七〇八	六九〇、八九	(-)
合計					三、四一〇、八八〇	四、〇七五、五〇〇	(-)

(三) 對英國貿易

輸入

品名	單位	數量		增減	價		增減
		大正三年	大正二年		大正三年	大正二年	
苛性曹達	斤	六六四〇三四	一〇、六二〇、二	(-)	三八五、八八	六三、〇六二	(-)
綿絲系(木製糸捲ノモノ)	斤	一五七〇八	三三、六六六	(-)	三二、二〇六	二九、六九九	(-)
生糸巾及生シーチング	方碼	五七六、九一三	八八一、五七九	(-)	七六、九七七	一、二六四、〇一	(-)
晒金巾及晒シーチング	同	四八五、三五四	七五二、九七七	(-)	七、八二八九	一、二七七、七〇七	(-)
綿繻子及綿イタリアシス	同	五八一、三八〇	八五三、〇九九	(-)	一一二〇、六八	一八九、七二九	(-)
寒紗	同	六三七、五八一	七六、二七一	(-)	五二、〇〇七	六四、八三六	(-)
羅紗及セルチス	同	一九〇、四三	七六、二七一	(-)	二七、四二五	六五、五三	(-)
アルパカ類	同	一八六、五二六	一〇四、〇七	(-)	六三、二七六	一七六、四八四	(-)
鐵(條及竿)	斤	五四一、六八七	四八九、五九一	(-)	二五、六二三	三七、九〇一	(-)
鐵(電鍍板)	同	一一二、六九二	八三〇、九七七	(+)	一〇、四〇五	七〇、三八	(+)
鐵(筒及管)	同	四〇五、八五三	七一九、四四八	(+)	三三、四〇八	二六、九九九	(+)
鋼(條竿及板)	同	一八六、七七九	三八九、四〇三	(+)	三三、二一〇	二〇、四七一	(+)
紙卷	同	一八二、六六一	一九四、七六六	(+)	四三、五三四	四一、六四九	(+)
紙(條竿及板)	同	一八二、六六一	一九四、七六六	(+)	四三、五三四	四一、六四九	(+)
紙(煙草)	同	一八二、六六一	一九四、七六六	(+)	四三、五三四	四一、六四九	(+)
紙(其他)	同	二五、六三三	七六、九五〇	(+)	四七、八九五	三〇、四七七	(+)
其他諸品					八三三、二四六	一三〇、九六六	(+)
合計					三、九一〇、七	五、七三三、三	(-)

第三章 各港ニ於ケル貿易狀況 第一節 仁川港

(四) 對獨逸貿易 (輸入)

品名	單位	數量		價額	
		大正三年	大正二年	大正三年	大正二年
酒	斤	四六四九三四	九二〇、三六五	六〇、八八一	一一七、六七八
アニリン及アリザリン染料	同	三四、六六九	二七、八八〇	二〇、九三三	六四、九六八
鐵 (條及竿)	同	八三、三七三	二三三、五七一	三、三四一八	九五、四五〇
鐵 (電鍍板)	同	一九、九二五	八四〇、七〇〇	一八、四六〇	八一、五五五
グイナマイト及ゼリグナイト	同	六四四〇九	一〇一、五七〇	二、三三九	三八、四六二
其他諸品	同			三五四、五四九	六五〇、三八七
合計	同			五一〇、五四九	一〇四八、五〇〇
					(-) 五三七、九五二

(五) 對北米合衆國貿易

品名	單位	數量		價額	
		大正三年	大正二年	大正三年	大正二年
金鑲	斤	六七、二五〇	四一、六四九	七、八八三	五八、〇二七
其他諸品			(+)	二、二五三	一、三八一九
合計				八、一三六	七、八五六
					(+) 九、二二八

輸 入

輸 出

品名	單位	數量		價		額	
		大正三年	大正二年	大正三年	大正二年	大正三年	大正二年
小麥粉	斤	四九五〇、八六〇	七四二、〇四三	二八三七、五二	四三二、四四六	一三六、八九五	一三六、八九五
鹽	同	一六五、四七	三三八、八四	一六八、一五七	二四、二五〇	六九、七四七	六九、七四七
コンデンスドミルク	打	三三、六九九	一六、六六七	六〇、〇三	四八、六八七	一八、五四六	一八、五四六
石油	瓦	二七、七二〇〇	二六、七五七四〇	一〇六、九九〇	五九、六四八	二、八五四	二、八五四
鐵 (條及竿)	斤	八八、一八九	八二、七六四	五、三七五	四一、五三	四七、二〇	四七、二〇
鐵 (電鍍板)	同	五八、九九五	一九、二三八	三八、六七七	一八、八五〇	三八、八〇一	三八、八〇一
鐵 (筒及管)	同	二七、六八〇	二六、七九七〇	三〇、二九〇	二二、一九六	二、二六	二、二六
鐵釘	同	四三、一九〇	二六、三二八	二〇〇、六二	一五、一九二	九、五二	九、五二
軌條及同附屬品	同		五三三、九六三	五、三三九六三	三三〇、七九	三三〇、七九	三三〇、七九
鐵道機關車	同				一七、三二九	二、二八七	二、二八七
鐵道客車及貨車	同				一三、三八七	二、二七七	二、二七七
縫衣機	同				五、四二二	一、三九七	一、三九七
木材及板	同				一〇、四六五	二、七六五	二、七六五
其他諸品	同				七、七二五	九〇、一一五	九〇、一一五
合計					二、四三、四五一	二、五六、八九一	二、九三、四四〇

(六) 其ノ他諸外國貿易

英領印度、佛領印度、暹羅トノ貿易品ノ主ナルモノハ米ノ輸入ナルカ本年英領、佛領兩印度產ノ輸入ハ著シク減退シ暹羅米ハ多少増進セリ

對白耳義貿易品ノ主ナルモノハ輸入窓玻璃ニテ時局發生後入荷杜絶ヲ氣構ヘ同品ノ思惑賣買行ハ  
レ輸入額ハ却テ増加ヲ示シタリ

對埃匈國貿易品ノ主ナルモノハ紙類ニシテ前者ト同一ノ理由ニテ増進ヲ示シタリ

### 第三項 輸移出重要品

輸移出重要品中本年増進ヲ示セル主ナルモノハ精米ノ三十六萬六千圓、粉米ノ七萬三千圓、小豆ノ六  
萬七千圓、金鑛ノ六萬三千圓、牛皮ノ四萬六千圓、紙卷煙草ノ十三萬三千圓、葉煙草ノ四萬六千圓等ニシ  
テ今之カ事由ヲ概述スレハ精米ハ内地ニ於ケル各地ノ需要益々好況ナルノミナラス滿洲仕向亦多  
ク殊ニ本年ハ青島攻圍軍ニ於テ需要セラレ、粉米ハ精米ノ増出ニ基キ自然生産増加シ、小豆ハ前年産  
ノ持越多數ナリシト内地ニ於ケル販路擴張ニ加エ大豆ノ出廻不振ナリシ爲メ移出商ノ本品ニ手ヲ  
廻シタル者多ク、金鑛ハ鑛業ノ發展ニヨリ鑛山殊ニ精練設備ヲ有セサル新鑛山ノ増加シタルニ因リ  
牛皮ハ主トシテ時局ノ影響トシテ内地製革筋ノ需要喚起セラレ、紙卷煙草ハ朝鮮ニ於ケル同品製造  
業ノ發展ニ伴ヒ海外ニ販路ヲ求ムルニ至リ、葉煙草ハ英米煙草會社カ工場引揚ノ際其ノ手持品ヲ上  
海ニ送荷シタルト英國及臺灣ヘ試賣セラレタル等ニ因ル

次ニ本年減退ヲ示セルモノハ玄米ノ四十六萬四千圓、中白米ノ十九萬四千圓、大豆ノ七十九萬三千圓、  
熟皮ノ三萬八千圓等ニシテ玄米ハ内地ニ於テ精米ノ需要増進ノ影響ヲ蒙リタルノミナラス本年ハ  
前年ニ比シ定期受渡用トシテノ需要減シ、中白米ハ玄米ニ於ケルト同シク精米ノ出増及調製法ノ進  
歩ニ因リ粗ノ儘出廻ルモノ増加シタルニ由リ、大豆ハ前年收穫後年末マテニ巨額ノ移出アリテ本年

ニ持越サレタルモノ少ク又本年産ハ作柄前年ニ劣リタルニ加エ時局發生後ハ相場暴落ノタメ出荷ヲ阻害セラレ熟皮ハ時局後一時對支爲替杜絶ノ爲メ出荷ヲ見合ハセタルト銀價ノ下落ニ基因スルモノナリ各重要品ノ輸移出額及前年ニ對スル増減ヲ表示スレハ左ノ如シ

仁川港輸移出重要品一二年對照

品名	單位	數		量		價		額	
		大正三年	大正二年	增減	大正三年	大正二年	增減	大正三年	大正二年
玄米	石	三六,三三五	五三,〇一七	(-)	一六,六八二	四,四七三	九,二一六	(-)	四,六四二
精米	同	一四,九一六	七三,六三三	(+)	四一,二九三	一,九三三	一五,六六五	(+)	三,六八五
中米	同	六五,七六六	一五,一三一	(-)	八五,九五	八六,三四五	二八〇,四六二	(-)	一,九四一
白米	同	一八,四九五	七,九七九	(+)	一〇,五一六	一八九,三六六	一,一五七	(+)	七,三六八
麥	同	八九,一六	七,八七四	(+)	一〇,四二	五〇,一七四	四八,七四三	(+)	一,四三二
大豆	同	一一五,一二五	二二,九六九	(-)	一〇,四五七	七八,一〇〇	一,五七四	(-)	七,九三三
小豆	同	九三,三二	二,七二八	(+)	六,五九三	九七,〇四八	二,九八七	(+)	六,七〇二
大豆	同	一〇〇,二八〇	二四,〇七〇	(-)	一四,〇〇九	四,五七八	一,一〇五	(-)	六,六二七
子貝	斤	一八三,七三三	一八〇,九五	(+)	二,八一七	三六,〇九〇	一七,六七八	(+)	八,四二二
乾蝦	同	二,三五六六	九,五三三	(+)	一四,一三四	一八,八三六	六,一七一	(+)	一,二六五
海參	同	九〇,二九九	八三,八〇五	(+)	六,四九四	三三,八六七	二六,三〇〇	(+)	七,六六七
油	升	二四,一〇七	一八,五五	(+)	五,五六六	四,六二二	三,五五三	(+)	一,〇六〇
味噌	斤	六〇,四七六	五,六七九	(+)	三,七三七	二,八三一	三,三四〇	(-)	四〇九
紅參	同	八〇,四〇六	八,二八四	(-)	二,三三八	四九,二六二	五〇,七九六	(-)	一,八一七
牛脂	同	一一,九五五	三九,七四六	(+)	七,三三〇	一七,七七三	六,四九七	(+)	一一,二七六

第三章 各港ニ於ケル貿易狀況 第一節 仁川港

品名	單位	數量		價額	
		大正三年	大正二年	大正三年	大正二年
金鑲	斤	四六七九一六	一三三六七〇九	一六、八九四	九、二〇四
鐵鑲	擔	四四〇一八	—	五、二〇〇	—
牛皮	斤	二九、〇五五	一五八、二九九	一〇、九三四	六、二九七
紙卷	千個	八、三六〇	二六、一〇	二、八〇〇	四、九三五
紙煙	斤	三六、三二六	六七、八二〇	五、五二八	一一、〇七六
草及粉煙	同	八六、八三三	八六、七七五	二六、九三七	三〇、八四〇
糖	擔	一〇四、二四五	二四、九九八	六、一八八	七、五七八
熟	斤	一六、一九八	一八、三七七	一、三二〇	一、七〇六
麻	布方碼	一〇、六三	五、六七九	一、二二八	三、二四〇
			(→)		(→)
			五、六七六		二、〇〇一

第四項 輸移入重要品

輸移入重要品中本年増加ノ顯著ナルモノハ支那麻布ノ二十三萬一千圓、軌條及同附屬品ノ十七萬五千圓、鐵道枕木ノ五萬八千圓、板ノ五萬圓等ニシテ其ノ他**コンデンズ**、**ミルク**、絹綵絹、鐵道機關車等ノ數品ニ過キササルノミナラス増加額孰レモ僅少ナルニ反シ減退シタルモノハ頗ル多數ニシテ重要品ハ殆ント減少シタルモノト云フモ不可ナク且ツ減退額モ概テ大ナリ今其ノ主要ナルモノヲ擧クレハ米ノ二十萬六千圓、粟ノ七十七萬一千圓、小麥粉ノ十四萬圓、食鹽ノ五萬一千圓、鹽鯨ノ八萬六千圓、砂糖ノ七萬四千圓、生金巾及生**シーチング**ノ十五萬六千圓、晒金巾及晒**シーチング**ノ四十萬九千圓、綿織子及綿**イタリانس**ノ十萬一千圓、**アルバカ**ノ十一萬圓、絹紗ノ九萬四千圓、鐵道客車及貨車ノ九萬二千圓、自轉車ノ九萬四千圓、紙卷煙草ノ六萬一千圓、石炭ノ十九萬圓、木材ノ七萬三千圓、**セメント**ノ十一



萬二千圓等ニシテ、其ノ他清酒、酒精、綿織糸、羅紗及セルチス、絹紳洋紙、半紙及美濃紙、鐵鍋及釜、洋傘等就レモ少ナカラサル減少ヲ示セリ而シテ之等増減ノ事由ニ付觀察スルニ麻布ハ本年夏季ノ酷暑ハ其ノ需要ヲ大ナラシメ賣行活潑ナリシニ由リ、軌條及枕木ハ京元線既設部分改修ノ爲メ、板ハ本年需要大ナラサリシモ前年ニ於テハ殘荷處理ノ關係上努メテ移入ヲ手控エラレタルニ由ル次ニ減少貨物ニ付テハ米、粟及小麥粉ハ本年米價稀有ノ安値ニ有リシヲ以テ代用品トシテノ需要減少シタルト大正二年ニ於ケル朝鮮ノ粟作良好ナリシニ由リ、食鹽ハ前年持越品大ナリシニ加エ八、九月頃山東省ニ暴風雨アリテ鹽田並ニ堆積鹽流失ノタメ入荷不振ヲ呈シ石炭ハ滿洲炭ノ陸路新義州ヲ經テ輸入セラルルモノ増加シ木材及セメントハ本年土木建築工事ノ不振ナリシ爲メニシテ其他ノ鮮人向諸品ノ入減ハ主トシテ米價低落諸工事ノ減少其ノ他不景氣ニ基ク購買力ノ減退並ニ時局ノ影響トシテ市價ノ騰貴ヲ來シタル等ニ因ルモノトス、重要輸入品ニ付昨今兩年ヲ比較スレハ左ノ如シ

仁川港輸移入重要品二年對照

品名	單位	數		價		額	
		大正三年	大正二年	大正三年	大正二年	大正三年	大正二年
米	石	二九四九六	四四、五〇七	一五〇一一	三二六六〇	五三、五九八	二〇六、九一八
粟	同	二九、三三三	一〇四、二七〇	七五〇四八	二八一、三三七	一、〇五、九二二	七七一、六八四
小麥	斤	四、九七七、八八八	七四六、六五二	二四八、七二四	二八五、二六九	四二五、五〇八	一四〇、三三九
粉	擔	四四、四八四	五四、九六三	一〇五、一五一	二〇〇〇、三八	二五、二九六	五二、二五八
食鹽	斤	八六、七六七	九五、四二三	八六、四四六	二二〇、五七七	三二、四一一	一、三五五
糖	斤	三〇、九三九	三一〇、五六三	一、三三三	一三九、七五	一六〇、四六	二、七〇一
柑	斤						

品名	單位	數		量		價		額	
		大正三年	大正二年	增	減	大正三年	大正二年	增	減
コンデンスドミルク	打	二四八六一	一七四〇七	(+)	七四四〇四	七二、九六三	五〇、三五八	(+)	二二、三三五
鹽	斤	一七八九二五二	三八六三、九九三	(-)	二〇七四七四二	六九、三五六	一五五、六三二	(-)	八六、二七五
礦水其他諸飲料	利	一一、九八三	二〇六四七三	(+)	五五、一〇〇	二二、一二五	二二、九九四	(-)	六六、九
砂糖及精糖	斤	一九四〇、三五四	二五二六、〇五五	(-)	五八、五七〇	一三七、三四五	二二、一八九	(-)	七四、二四四
清酒	升	三二七、五三四	四三、五七二	(-)	一三八、二〇四	九六、一七三	一三九、九三四	(-)	四三、七六一
麥酒	利	三〇五、七一四	二五二、五八七	(+)	五三、一二七	七一、一〇五	五八、九三八	(+)	一一、二六七
酒	斤	一四、五五二九	一六、一三八三	(-)	一七八、三七四	一六、一〇三	一九六、八八八	(-)	三五、八五五
アニンリン及アリザリン染料	同	三五七七四	一一〇、一六〇	(-)	八四、三八六	二二、七五六	六六、二〇二	(-)	四四、四四六
石油	瓦	二、九五七七〇〇	二八九〇、九五五	(+)	六六、七五五	六四、一八六	六三、九二七	(+)	二、五三九
綿織糸	斤	五六、二〇四一	五八〇、七三四	(-)	一八、六八三	二三五、三三九	二七〇、二三〇	(-)	三、四九一
生金巾及生シーチング	方碼	六、三〇、七四〇	七、三三、五〇三	(-)	一〇、三三、二九二	八六、六八七	一〇、三三、四六七	(-)	一、五六、五九五
晒金巾及晒シーチング	同	四九〇、八三七六	七、六四、四六三	(-)	二七、三六、三三七	七二、六二八	一一、三六、二一九	(-)	四〇、九八四
綿織子及綿イタリانس	同	五三、二七四六	九六、八八一	(-)	三八、六〇五	一一、二六、九六	二二、四三、三六	(-)	一〇、一六、三〇
綿フランネル	同	五四、〇七五	三七、九五六	(+)	一六、二一九	一一、二一〇	九五、九	(+)	一、六二
支那麻布	同	四、六三、〇二二	四、五八、七八九	(+)	三、一四、二三三	一一、九七八三	九六、五八八	(+)	二、三二、九九五
羅紗及セルヂス(毛製)	同	一九、〇一一	三八、二八九	(-)	一九、二七八	二六、九六三	四、一五〇	(-)	一、四三、三八
同(毛綿製)	同	五、二七九	八、二五、五六	(-)	七、七二、七九	五五、〇八	三六、五〇七	(-)	三〇、九九九
アルパカ	同	一九、五五〇	四八、九六七七	(-)	二九、六一、七六	六六、〇二一	一七、六五、一七	(-)	一、一〇、四九六
モスリ	同	三三、一五八	一九、六六六	(+)	三、五三三	八、四七二	七、七三三	(+)	七、四〇
絹紬	同	一五〇、四二〇	二五、三四一一	(-)	一〇、一、九九一	七八、二三八	一一、六八八	(-)	三、八五、九〇
絹紗	同	三六、五三二	一七九、六九二	(-)	一四、三、一六一	二五、八二八	一一、〇七、八六	(-)	九四、九五八
絹緞	同	三四、二七、七八	三二、七、七四	(+)	二六、二、〇四	三四、四、三〇一	二、九四、五三八	(+)	四九、七、七三

綿	浴巾	二、五六八	二六八五三	(一)	五、一八五	一七三三五	三、〇一九	(一)	四、六九四
肌	衣	八、六四	八〇一七	(+)	六、一七	四、八七六	四、三一八	(+)	五、六九一
帽	子	一、五、六、四、一	二、〇七、〇二八	(一)	五、四三、六四七	二、五五七	二、六五〇	(一)	一、〇〇三
洋	紙	三、八四四三	一、一六〇七一	(一)	七、七六八	一、六八四〇四	三、九四二〇	(一)	三、一八六
半	紙及美濃紙	三、六五、五四	四、〇三四、九四四	(一)	七、六九九〇	二、七三〇	三、一八八	(一)	五、一五八
書籍	地圖及雜誌	一、八、八、八、四、五	一、七五、五七六	(+)	一、四六、二六九	一、五、一、三八八	一、八、二、三六	(一)	三、〇七四
鐵	(條及竿)	三、〇六、九七一	六、三、六三五	(一)	三、六六四	三、七、三五	八、八〇一八	(一)	一、九八四
鐵	(電鍍板)	一、六五〇、五四	一、四一四、八五三	(+)	二、三五六、六二	八、六〇三、四	八、八〇一八	(一)	一、九八四
鐵	(筒及管)	八、五〇、八二五	八、三〇、二四〇	(+)	二、〇五八、五	四、五、四五六	四、八、七二五	(一)	三、二六九
鋼	(條竿及板)	九、六四、三、八六	五、二八五、五九二	(+)	四、三、八七、九四	三、九、九、三、九	三、三、七、七〇	(+)	一、七五、四、六九
鐵	軌條及同附屬品	七、八、五、五	九〇、九二九	(一)	一、二、三、五、四	六、二、七、一三	九、九、六、五二	(一)	三、六、九、三、九
鐵	鍋及釜	七、四、四、七	一、九、一、八、九、九	(一)	二、七、四、三、三	八、〇〇一	一、七、九、二、九	(一)	九、九、二、八
鐵	道機車及貨車	二、三、二、二、五	七、三、九、七、九	(一)	五、〇、七、六、四	五、六、九、五、三	一、一、八、二、七、六	(一)	六、三、三、三
鐵	道機車	六、八、九、七	一、一〇、五、三、三	(一)	四、一、五、九、四	三、五、八、五、七、八	五、四、九、三、七、八	(一)	一、〇、八、〇〇
自	轉車	七、四、四、七	一、九、一、八、九、九	(一)	二、七、四、三、三	八、〇〇一	一、七、九、二、九	(一)	九、九、二、八
葉	煙草	二、三、二、二、五	七、三、九、七、九	(一)	五、〇、七、六、四	五、六、九、五、三	一、一、八、二、七、六	(一)	六、三、三、三
紙	卷煙	六、八、九、七	一、一〇、五、三、三	(一)	四、一、五、九、四	三、五、八、五、七、八	五、四、九、三、七、八	(一)	一、〇、八、〇〇
石	炭	六、三、三、一	五、七、一、三	(+)	六、四、八	七、八、〇、九〇	九、三、三、九、五	(一)	一、四、三、〇、五
陶	磁器	二、七、五、五、六	一、八、五、四、三、五	(+)	九、〇、一、三、一	四、七、九、三、七	三、四、六、四、五	(+)	一、三、一、九、三
臚	玻璃片	二、三、〇、七、四	六、四、七、三	(+)	五、七、三、五	二、七、一、六、一、五	二、二、一、八、七、七	(+)	五、七、七、三、八
鐵	道枕木	三、四、八、三、八	三、五、〇、七、三	(一)	二、三、五	二、五、八、〇、七、〇	三、三、一、九、一、五	(一)	七、三、八、四、五
板	木								
其他	ノ木材								

第三章 香港ニ於ケル貿易狀況 第一節 仁川港

品名	單位	數		量		價		額	
		大正三年	大正二年	增	減	大正三年	大正二年	增	減
藁	個	二五三四六五	一二七、八三六	(-)	二〇、七七一	一三四、三三七	一二八、五五九	(+)	五六〇八
繩	斤	一、三三、一五〇	一、〇七、〇六四	(+)	一六〇、四九六	三九、九八一	三三、〇四七	(+)	八九、四四
セメソト	同	三三、一〇三、〇四六	二四、二四、七六七	(-)	二、一一、一七一	三三、七四〇	三三、六七一	(-)	一、二、九七四
ランプ及同部分品	同					六九八五	一一、四四四	(-)	五四五九
マツ	哥	五、八六三〇	五、九二八九三	(-)	七四、三六三	一〇、六〇四	二、五九七四	(-)	一九九七〇
洋傘	個	六、七六八	二、七七八	(-)	六〇、一〇〇	五、六三二八	九、八六五四	(-)	四、三三六
ダイナマイト及セリケナイト	斤	一九、〇三三	一七八、五五〇	(+)	一一、五三三	七、二二四	三、三八四九	(+)	二、二八一
小包郵便物	斤					三、三五七九	三、三八四九	(+)	九七三〇

第二節 釜山港

第一項 貿易價額

大正三年ノ釜山港貿易額ハ輸移出千七百七十九萬四千三百三十六圓、輸移入千六百九十萬九千九百二十圓、合計二千八百七十萬四千五百十六圓ニシテ之ヲ前年ノ貿易額ニ比較スレハ輸移出ハ百九十四萬八千八百三十七圓ヲ増加シ輸移入ハ六十四萬五千四百十九圓ヲ減退シ差引合計ニ於テ百三十萬三千四百十八圓ヲ増加シタリ而シテ當港貿易ハ明治四十四年迄ハ朝鮮各港中ニ於テ常ニ第二位ヲ占メタリシカ大正元年以後ハ各港中ノ第一位ニ上リ本年ノ朝鮮貿易總額九千七百六十二萬二千四百四十八圓ニ對シ約三割ニ該當セリ昨今兩年ノ貿易額ヲ比較スレハ左ノ如シ

釜山港貿易額二年對照 (圓)

區別	大正三年		大正二年		増減
	輸移出品價額	輸移入品價額	輸移出品價額	輸移入品價額	
輸移出品價額	二七九四、二二六	一六九〇、九三〇	九八四五、二九九	一七五五、三三九	(+)
輸移入品價額	二八七〇、五五六	二七〇〇、六三八	二七〇〇、六三八	二七〇〇、六三八	(-)
合計	五、一五七、七八四	四、三九一、五六六	七、七二〇、〇四〇	四、四〇一、九二七	(+)
輸移出品價額					一九四八、八三七
輸移入品價額					六四五四、一九
合計					二、〇〇三、六二八

更ニ既往五箇年間ノ貿易額ヲ掲ケ以テ發展ノ趨勢ヲ示サントス

釜山港貿易額五年對照 (圓)

年次	輸移出	輸移入	出入合計	前年比較増減率
明治四十三年	六〇四九、八四四	九八三六、二七八	一五八八六、〇二二	(+) 一割八分
明治四十四年	五八六四、七四五	一二、四五七、八〇一	一八三三三、五四六	(+) 一割五分
大正元年	六九七四、〇五〇	一五、三三八、八九三	二二、三五九、九四三	(+) 二割二分
大正二年	九八四五、二九九	一七、五五五、三三九	二七、四〇〇、六三八	(+) 二割二分
大正三年	二一、九四、三六	一六、九〇九、九二〇	二八、七〇四、二八六	(+) 四割七分

前表ノ如ク過去數年間ノ當港貿易ハ毎年一二割ノ増加ヲ示シ殊ニ本年ハ京元線湖南線兩鐵道ノ全通及重要都邑間ノ道路ノ改修或ハ沿岸航路ノ擴張海陸輸送機關ノ整備等ニヨリ一層好調ヲ呈シタルヲ以テ三千萬圓臺ニ達スヘキヲ豫期シタリシモ八月歐洲戰亂勃發後ハ輸移出入共次第ニ不況ニ陥リタル結果前年ニ比シ僅々四分五厘ノ増加ニ過キササルニ至レリ斯ノ如ク本年ハ歐洲戰亂ノ打撃ヲ受ケタルヲ以テ其ノ増加率ハ過去數年間ノ増加率ニ比スレハ著シク減退シタリト雖モ今ヤ朝鮮

ニ於ケル各種ノ産業ハ漸ク勃興ノ機運ニ向ヒ在内地人ノ増加交通機關ノ發達等ニ因リ朝鮮ト内地間ノ經濟關係愈々密接ノ度ヲ加フルニ至リシヲ以テ當港貿易ハ今後益々現著ナル膨脹ヲ來タスニ至ルヘシ

次ニ本年ノ貿易ヲ月別ニ觀察スルニ輸移出平均月額ハ九十八萬二千八百四十五圓輸移入平均月額ハ百四十萬九千六百六十圓ニシテ前年ノ平均月額ニ比較スレハ輸移出ハ十六萬二千餘圓ヲ増加シタルニ反シ輸移入ハ五萬三千餘圓ヲ減退シタリ輸移出貿易ニアリテハ一月九月十一月及ヒ十二月ノ各月ハ平均額ヲ超過シタルモ其ノ他ノ各月ハ平均額ニ達セス輸移入貿易ニアリテハ三月四月五月九月十一月及ヒ十二月ノ各月ハ平均額以上ニ達シタルモ其ノ他ハ何レモ平均額以下ナリ而シテ輸移出ニ於テ平均額ニ超過シタル各月ハ何レモ米及大豆ノ出廻リ盛況ヲ呈シタルニ基因シ輸移入ニ於テハ外國碎米砂糖綿糸布石油鐵道機關車汽船及棧橋材料等ノ入増ニ因ルモノトス今昨今兩年ノ月別貿易額ヲ示セハ左ノ如シ

釜山港貿易額月別二年對照 (圓)

月次	大正三年			大正二年		
	輸移出	輸移入	合計	輸移出	輸移入	合計
一月	一、六六、四三三	一、二五、八四六	二、九二、二七九	五、五三、六五五	一、三三、三〇一	一、八八、四六六
二月	六、三三、三三二	一、二七、九二六	一、九一、五〇〇	四、七八、六〇八	九、四六、二二九	一、四〇、三三三
三月	九、七一、八七六	一、六三、九一三	二、五九、五七九	四、六五、五二四	一、九九、八九三	二、四五、四〇七
四月	九、〇八、九九二	一、五六、一五八	二、四七、五五〇	三、五四、七五二	一、五〇、八〇五	一、九〇、二八〇
五月	五、七七、七六七	一、二七、九六八	二、三七、五四八	四、八一、九八七	一、四六、六一八	一、九二、一六八

平	合	十	十	九	八	七	六
均	計	月	月	月	月	月	月
九八二、八四五	二、一九四、二三六	一、五七二、〇七五	一、二五〇、〇九七	九六二、六九四	一、三三〇、七〇八	八六二、九〇六	七九九、四八八
一、四〇九、二六〇	二、六九〇、九二〇	一、一五〇、九二一	一、六六一、七六三	一、四〇七、五九九	一、四八一、〇五一	一、二二九、七二一	一、二七四、九五〇
二、三九二、〇〇五	二、八七〇、四〇五	二、七三三、九八六	二、七九六、八五九	二、三七〇、二六三	二、七一一、七五九	二、〇八二、六二七	二、〇七四、四三八
八二〇、四四一	九八四、五二九	一、七二八、〇八六	一、二五六、一六三	一、〇九二、一〇三	九七二、〇六二	七七六、三八四	七一九、四二九
一、四六二、九四五	一、七五五、三三九	一、七六九、八三四	一、六六六、九四六	一、七四一、五九二	一、五〇六、三五四	一、三八六、五九八	一、二七〇、六一二
二、二八三、三八六	二、七四〇、〇三八	三、四九七、九二〇	二、七七三、一〇九	二、八三三、六二三	二、四七七、四一六	二、一六二、九八二	一、八四六、四九〇

第二項 内地及各通商國トノ關係

當港貿易上最モ密接ノ關係アルハ内地ニシテ本年移出千八十二萬五千四百七十七圓、移入千百三十三萬五千四十一圓、合計二千二百十六萬五千八百八十八圓ヲ示シ之ヲ當港ノ貿易總額ニ比較スレハ移出ハ九割二分移入ハ六割六分ヲ占ム而シテ諸外國中内地ニ亞キ貿易盛大ナルハ輸出ニ於テハ露領亞細亞、支那、白耳義及北米合衆國等ニシテ露領亞細亞ハ七分支那ハ一分弱ニ該當シ其他ハ何レモ一分ニ滿タス輸入ニ於テハ暹羅ノ約一割ヲ第一トシ、之ニ亞キ北米合衆國八分、英吉利七分、支那五分等ノ順位ニシテ其他蘭領印度、英領印度、獨逸、白耳義等ハ何レモ一分ニ達セス之ヲ要スルニ當港ハ内地貿易上最モ優良ナル地勢ヲ占ムル關係上外國貿易ハ對内地貿易ニ比シ頗ル不振ナリト雖モ今ヤ海運界ノ發展ニ伴ヒ浦鹽大連、暹羅北米合衆國等ニ對シ直接取引ヲ開始スルニ至リシヲ以テ今後ハ一層是等諸外國トノ經濟關係ヲ複雜ナラシメ當港外國貿易ヲ増加スルニ至ルヘシ今昨今兩年ノ通商國別貿易額ヲ表示スレハ左ノ如シ

釜山港貿易額國別二年對照 (圓)

國名	大正三年		大正二年	
	輸出	輸入	輸出	輸入
內地	10,854,477	11,355,042	8,749,260	11,648,394
支那	73,800	990,790	70,854	871,878
香港	597	1,862	45	1,645
英領印度	9	67,185	1	62,270
英領海峽殖民地	22	30,591	27	30,563
蘭領印度	1	29,347	1	24,744
佛領印度	2	18,747	1	69,409
露領亞細亞	86,357	17,949	99,228	7,208
比律賓諸島	64	4,548	19	1,336
暹羅	5	150,947	3	87,828
英領吉羅	3,177	1,181,535	7,047	1,310,390
佛領西利	1,753	4,210	3,307	8,700
獨逸	1,313	75,448	36	87,269
白耳義	11,330	45,124	10,610	27,982
伊太利	1,210	398	30	887
瑞西	47	2,442	54	4,143
瑞地匈牙利	117	105	29	1,089
和蘭	5	1,956	1	1,647
瑞典	537	308	20	1,547
合計	33,165,518	1,064,590	21,648,394	20,442,554



諸外國合計	露西亞	西班牙	丁抹牙	土耳其	葡牙	北米合衆國	英領亞米利加	濠太刺利	布哇	埃及	其他諸國	諸外國合計	通計
二一九四、二二六	二八九	二四五九	一	一	一五	九六九五	四八	五〇	五二七	七五九	八二	九六八、六五九	二一九四、二二六
一六九〇、九九〇	二四五九	一三三	一	一	二二四、四五	一四七、一七五三	六五	四六、一九	三二〇	一	一、三三三	五、五七四、八七九	一六九〇、九九〇
二八七〇、四〇六	二七四八	一三三	一	一	二二、二六〇	一四八、一四八	一三三	四六、六九	八二七	七五九	一、三二五	六、五四三、五五八	二八七〇、四〇六
九八四五、二九九	二六三	一	一	一	一六	八、一八一	三三	一八九	六七	一	四六	一〇、五二、一三九	九八四五、二九九
一七、五五五、三三九	二、三六〇	三三	一	一	一三、四六〇	一、八九三、四五五	四五四	三六、一六	七、九四〇	二七〇	三七、二〇	五、九〇六、九四五	一七、五五五、三三九
二七、四〇〇、六三八	八、一九三	二、五三三	一	一	一三、四七六	一、九〇一、六三六	六七五	三、八〇五	八、六一七	二七〇	三七、六六	六、九八八、〇八四	二七、四〇〇、六三八

當港對諸外國間ノ貿易ハ獨リ當港ト直接定期汽船ノ航行セル浦鹽及支那方面ノミナラス全ク定期汽船航路ノ關係ナキ歐洲及北米諸國等ニ及ヒ就中最モ密接ノ關係アルハ内地、浦鹽、支那、暹羅、北米合衆國、英吉利等ニシテ浦鹽ノ八十餘萬圓ヲ除ケハ其他ハ何レモ百萬圓以上ノ貿易額ニ達セリ此他英領印度、蘭領印度、獨逸、白耳義等ニ對スル貿易亦見ルヘキモノアリ今左ニ是等貿易對手國中主要ナルモノニ就キ概況ヲ示サントス

### (一) 對内地貿易

本年ノ内地貿易ハ移出千八十二萬五千四百七十七圓、移入千百三十三萬五千四十一圓、合計二千二百

十六萬五百十八圓ニシテ前年ニ比スレハ移出ハ二百二萬一千餘圓ヲ激增シタルモ移入ハ却テ三十一萬三千餘圓ヲ減退シタリ而シテ内地貿易ハ當港ノ總貿易額ニ比シ移出ハ九割二分移入ハ六割六分ヲ占メ其ノ増減ハ直チニ當港貿易ノ消長ニ影響スルモノナルカ當港ト内地トノ關係ハ近來交通機關ノ發達ニ伴ヒ年々貿易増進ヲ示シツツアリ

更ニ移出入ニ就キ之ヲ觀察スルニ移出ニ於テハ歐洲戰亂ノ影響ト一般經濟界ノ不振ニヨリ大豆、鮮乾魚、綿花及黑鉛等ハ多少不況ヲ呈シタリト雖モ之ニ反シ米、海產物、生牛及繭等ノ重要品ハ何レモ著シキ盛況ヲ呈シタルヲ以テ結局二割餘ノ出増ヲ來タシ殊ニ米ハ百二十七萬餘圓ヲ激增シテ未曾有ノ移出アリタリ、移入ニ於テハ米價下落ノタメ地方農民ノ購買力ヲ殺滅シタルト一方歐洲戰亂ノタメ概シテ移入貨物ノ價額騰貴シタルトニヨリ荷捌ケ掛々シカラサリシヲ以テ商況一般ニ沈滯シ遂ニ前年ニ比シ三十餘萬圓ヲ減退スルニ至レリ而シテ移入品中綿織糸、金巾、紙類、石炭、繩、呎等ハ前年ニ比シ多少ノ好況ヲ呈シタリシモ清酒、砂糖其ノ他ノ飲食物及朝鮮人向鐵鍋釜、燐寸、洋傘等ハ著ルシク不況ヲ來シタリ要スルニ本年ノ内地貿易ハ交通機關ノ發達、移住内地人ノ増加等ニ因リ頗ル好況ヲ呈スヘキ傾向アリシモ歐洲戰亂ノ影響ハ忽チ貿易上一頓挫ヲ來シ遂ニ移入貿易ノ減退ヲ見ルニ至レリ、移出入重要品ニ付キ昨今兩年ヲ對照スレハ左ノ如シ

移出

品名	大正三年	大正二年	増減	品名	大正三年	大正二年	増減
米	四二七、九六一	二九四、四五五	(+) 一三三、四三六	石	一四一、四一八	一三〇、三四五	(+) 一一、七五五
				花			
				菜			

移入

大	鮮魚	乾魚	鱈魚	鯨肉	乾貝	乾蝦	蔴子	佐胡麻子
大正三年	一八二〇四九八	四二五九九一	一〇三、三三九	一八八五七九	二九六〇七	九、〇七七	三三三六六〇	二九五三三
大正二年	一九九七、八三三	四四四、八六八	九〇、三七五	一六五七〇六	六、〇四七	七、三五五	三六五〇〇	一五四一七
増	(-)	(-)	(+)	(+)	(+)	(+)	(+)	(+)
減	一七七、三五五	一八八七七	二二九五四	三三、八七三	六八、五六〇	一八五二一	二七七、一六〇	一四、一〇六
品名	綿	黑鉛	牛皮	生牛	海牛	肥料	罐詰及罐詰食物	寒牛
大正三年	三七九七三	七八、二二二	二二九七六二	三〇九九一	一〇八、〇三九	六三、三三七	九七、三三九	六六、一七七
大正二年	三九四、五五	九四、〇〇六	二二六、九〇九	一九五、七三八	九〇、九二八	五二、二六八	七、三三一	四九、七二〇
増	(-)	(-)	(+)	(+)	(+)	(+)	(+)	(+)
減	一四八二	一五、七九四	三、八五三	二、四一七三	一七、一一一	二五、一五九	三三、八八八	一六、四七七
品名	天	天	天	天	天	天	天	天
大正三年	五八、九九八	五八、九九八	五八、九九八	五八、九九八	五八、九九八	五八、九九八	五八、九九八	五八、九九八
大正二年	五八、九九八	五八、九九八	五八、九九八	五八、九九八	五八、九九八	五八、九九八	五八、九九八	五八、九九八
増	(+)	(+)	(+)	(+)	(+)	(+)	(+)	(+)
減	五八、九九八	五八、九九八	五八、九九八	五八、九九八	五八、九九八	五八、九九八	五八、九九八	五八、九九八

食鹽	蜜柑	砂糖	清酒	麥酒	打綿	綿織糸	生金巾及生シナ	晒金巾及晒シナ	天竺布	白木綿
大正三年	四二二	六二七、一六	六二、六二四	一八九、一〇三	一〇〇、九九八	一一七、二二三	八〇三、四九四	一、五五、五八三	二二九、八〇三	四三、〇八八
大正二年	七、一一二	八、九九七	六三、三三二	二〇一、一一〇	一〇一、六四四	二二六、四〇八	七、六八、四八	一、五四、九七五	四三、三三八	四〇、一、四六
増	(-)	(-)	(-)	(-)	(-)	(-)	(+)	(+)	(+)	(+)
減	六七〇、四	二〇、二八一	七、五七	一三〇、一八	一、六〇六	九、一九五	八、六六、四六	二、八〇八	八、六四、五四	一、三〇五
品名	其ノ他ノ日本木綿	肌衣	日本足袋	洋紙	半紙及美濃紙	塵紙	鐵鍋及釜	汽船及帆船	煙草	石炭
大正三年	三三、三七三	八〇〇、三三	九〇、六一九	五三、六八二	七〇、〇一〇	六二、〇二七	四六、〇五四	四二、九八三	二〇〇、四六三	三三、八七五
大正二年	三五八、一五〇	七〇、五二八	七、七一一	四、五、七六五	五八、一四二	五〇、八六七	三九、八五六	六〇、〇八九	六、九四、三七九	二、八五、三八七
増	(-)	(+)	(+)	(+)	(+)	(+)	(+)	(-)	(-)	(+)
減	二六、七七七	九、五一四	一七、九〇八	六、九一七	一一、一五〇	一、一八九	一、七、一〇六	四、九三、九一六	七、四、四三	五、三、二一八

第三表 各港ニ於テノ貿易状況 第二節 釜山港

品名	大正三年	大正二年	増減	品名	大正三年	大正二年	増減
草木及苗根	九〇、六〇〇	八〇、二八〇 (+)	一〇、四七三	繩及蕤	一六三、五五五	二六、八三二 (+)	四五七、二四
陶器及磁器	一三五、一〇七	一五二、七九四 (-)	一七、六八七	魚網	一五七、〇四六	一三三、九四六 (+)	一三、一〇〇
鐵道枕木	一三二、八四九	八九、五五八 (+)	三三、四九一	燐寸	一五、一二七	二〇、〇五五 (-)	五〇、九三七
木材及板	二二六、四五六	三〇〇、七九〇 (-)	六四、三三三	傘	四三、九三〇	五四、三七九 (-)	一一、四九九
セメント	四八、九一九	五六、〇〇八 (-)	七、〇六九	肥料	二七、二二八	五九、二六五 (-)	三二、一三七
薪材及木炭	一七〇、九九五	一一九、五五五 (+)	八四、四〇〇	樽及桶	三三、六〇二	—	—
藥	二七六、三三四	一九九、一二七 (+)	七九、二二七	石粉	二二、八三三	二二、〇六二 (+)	七六一

(二) 對支那貿易

本年ノ支那貿易ハ輸出七萬三千八百圓輸入九十九萬七千九百九十圓、合計百六萬四千五百九十圓ニシテ前年ニ比スレハ輸出約三千圓輸入十一萬八千餘圓ノ増加ナリ而シテ之カ原因ハ輸出ニアリテハ鮮乾魚、毛皮及紙卷、煙草等ヲ増加シタルタメニシテ米並ニ海參ハ多少減退シタリ、輸入ニアリテハ煙草、セメント、ゴニニ、大豆、粘綿等ヲ減少シタルモ食鹽、麻布、粟等ノ入増ニヨリ著ルシク好況ヲ呈シタリ而シテ現今當港ト支那各地トノ交通ハ陸路鐵道ニヨリ滿洲地方ニ連結スルモノト海路大阪商船會社ノ定期船カ内地大連間ヲ航行スルニ際シ毎月數回當港ニ寄港スルモノトノ二線アルニ過キサルヲ以テ北部支那トノ交通ハ比較的便利ナレトモ中部及南部支那ニ對シテハ直接ノ交通機關ヲ欠キ不便尠カラス、釀テ當港對支那各地間ノ輸出入物資運送ノ經路ヲ見ルニ當港ヨリノ輸出貨物ハ大部分海路船便ニテ滿洲地方ニ輸出シ南部及中部支那ニ對シテハ神戸、下關及長崎等ヲ經由シテ海產物其ノ他ヲ輸出スルモ是等ハ全部内地各港商人トノ取引ニシテ直接當港ヨリ輸出スルニアラス

陸又路鐵道ニテ滿洲ニ鮮魚及鹽魚等ヲ輸出スルモ是等ハ當地ヨリ新義州迄ハ內國貨物トシテ輸送シ新義州ニ於テ輸出手續ヲナスカ故ニ當港ニテハ滿洲輸出貨物中ニ算入セス次ニ支那ヨリノ輸入貨物ハ食鹽、粟、石炭、肥料等ハ滿洲及山東省ヨリ定期船及臨時船ニテ輸入シ布帛類其ノ他ハ南部支那ヨリ長崎積替ニテ輸入セリ上述ノ如ク當港ト支那各地トハ相當ノ貿易關係ヲ有スルモ滿洲ヲ除ケハ交通頗ル不便ナルカ爲メ當港對支那貿易ハ未タ顯著ナル發達ヲ見ルニ至ラス昨今兩年中ノ重要貿易品ヲ對照スレハ左ノ如シ

輸 出

品名	大正三年	大正二年	增減
米	一四六三四 <small>円</small>	二四六九〇 <small>円</small>	(-) 一〇〇五六 <small>円</small>
鮮魚	一三〇〇九	一一〇八七	(+) 一一九二二
乾魚	九一五七	六九五〇	(+) 二二〇七
海參	八七九五	二二一九三	(-) 一三三九八
毛皮	六三三三 <small>円</small>	六六六 <small>円</small>	(+) 五六八七 <small>円</small>
紙	一〇〇三	一六四三	(-) 六四〇
紙卷	一九二四〇	一三〇〇六	(+) 六二三四
煙草			

輸 入

品名	大正三年	大正二年	增減
粟	一五三三七 <small>円</small>	一四七〇一 <small>円</small>	(+) 六二七〇 <small>円</small>
食鹽	一五八〇〇	四八六六四	(+) 六七二三六
大豆	一三九五	二九六二	(-) 一五六七
綿油	七二四八	二二九六	(-) 四〇四八
麻布	二五四七六	一八二〇八	(+) 七二六八八
絹布	二二七三七	一〇〇五二二	(+) 一三三三五
支那靴	四二三 <small>円</small>	五九八 <small>円</small>	(-) 一七五 <small>円</small>
煙草	八三三八	二八四五五	(-) 二〇一二七
石炭	一五六九八六	一六六、七二	(-) 九一八六
肥料	二二、七六	一三三八八	(-) 一三三六八
肥田料	二二、七六	二三五〇一	(-) 二二二三五
モンニール		二、〇四	(-) 二八〇四

(三) 對露領亞細亞貿易

本年ノ浦鹽貿易ハ輸出八十六萬四千三百五十七圓輸入一萬七千九百九十四圓、合計八十八萬二千三百五十一圓ニシテ前年ニ比スレハ輸出ハ八萬四千餘圓ヲ減退シタルモ輸入ハ一萬餘圓ヲ増加シタリ之カ原因ハ輸出ニアリテハ藥材ヲ除キ米、小麥、鮮魚等ノ重要品何レモ不振ヲ來タシタルニ在リ尤モ米ハ數量ニ於テハ前年ニ比シ多少増加シタルモ本年ハ米價下落ノタメ價額ニ於テハ八萬二千圓ノ減退ヲ示シタリ輸入ノ増加シタルハ鹽、鯀、昆布、肥料ノ如キ重要品何レモ好況ヲ呈シタルカタメナルモ現今ニ在テハ浦鹽貿易品ハ輸出米ヲ除ケハ其他ノ諸品ハ出入共未タ論スルニ足ルモノナシ本年ノ浦鹽貿易ハ歐洲戰亂ノ影響ヲ受ケ海上保險料ノ騰貴ヲ見又タ定期航行船一隻ハ關釜連絡船ニ轉航シテ定期航行船ハ僅カニ一隻トナリタルノミナラス浦鹽地方ハ戰亂ノタメ經濟界不振ヲ呈シ當港對浦鹽間ノ爲替取組一時梗塞シタルカ如キ貿易上幾多ノ支障ヲ生シタル爲メ歐洲戰亂勃發後俄カニ不況ニ陥リ遂ニ前年ニ比シ六萬五千餘圓ヲ減退スルニ至レリ、昨今兩年中ノ重要貿易品ヲ示セハ左ノ如シ

輸 出

品名	大正三年	大正二年	増	減	品名	大正三年	大正二年	増	減
米	八五二、五六九 <small>円</small>	九四八、八四 <small>円</small>	(-)	八三二、二五 <small>円</small>	鮮魚	七四四 <small>円</small>	一、三八五 <small>円</small>	(-)	六四二 <small>円</small>
清酒		四〇七 <small>円</small>	(-)	四〇七 <small>円</small>	藥材	九九一 <small>円</small>	三、二五七 <small>円</small>	(-)	六、六六〇 <small>円</small>
小麥		八、〇〇三 <small>円</small>	(-)	八、〇〇三 <small>円</small>					

輸入

品名	大正三年	大正二年	増減	品名	大正三年	大正二年	増減
鹽	五、六六六 <small>円</small>	三、七三〇 <small>円</small>	(+) 二、九四六 <small>円</small>	昆布	二、〇五九 <small>円</small>	—	(+) 二、〇五九 <small>円</small>
肥料	七、一九三	三、〇二二 <small>円</small>	(+) 四、一七二				

(四) 對英吉利貿易

本年ノ英吉利貿易ハ輸出三千百七十七圓輸入百十八萬一千五百三十五圓ニシテ輸出ハ全部小包郵便物ナリ之ヲ前年ニ比較スレハ輸出ハ三千八百餘圓輸入ハ三萬八千八百餘圓ノ孰レモ減退ナリトス而シテ當港輸入貨物ハ大阪神戸門司長崎上海香港等ヲ經由シ且ツ多クハ是等各地トノ取引ニ依ルモノニシテ直接英吉利本國トノ取引ニ依ルモノハ甚タ尠シ輸入品中主要ナルモノハ金巾ニシテ本年ハ三十萬九千餘圓ヲ示シ之ニ次キ其ノ他ノ布帛類及鐵類等ハ常ニ相應ノ取引アリシモ本年ハ歐洲戰亂ノタメ輸入品ノ大部分ハ著ルシキ打撃ヲ受ケ價格騰貴ト共ニ貿易不振ヲ來タシ只僅カニ機械材料タル鐵條及筭ニ於テ二十四萬餘圓ヲ増加シタルト其他五六品ノ入増ヲ見タルニ過キス昨今兩年中ノ重要輸入品ヲ比較對照スレハ左ノ如シ

品名	大正三年	大正二年	増減	品名	大正三年	大正二年	増減
コンダンスミル	四、三三九 <small>円</small>	三、三三二 <small>円</small>	(+) 一、〇〇八 <small>円</small>	ビスケット	一、一〇八 <small>円</small>	四、一六〇 <small>円</small>	(-) 三、〇五二 <small>円</small>
タバコ	四、八六	一、二二	(-) 六、三五	曹達灰	四、八八四	七、〇三五 <small>円</small>	(-) 二、一五一 <small>円</small>
ウ井スキー及ブランデー	六、七二九	九、五六一 <small>円</small>	(-) 二、八三二	ペーント	七、九八四	一〇、三三三 <small>円</small>	(-) 二、三五七 <small>円</small>

品名	大正三年	大正二年	増	減	品名	大正三年	大正二年	増	減
グアニシユ	四七七一	一〇七六	(+)	三六九五	油布及リノリウム	三四三	四六〇	(-)	一一七
亞麻子油	二五七八	六六三九	(-)	四〇六一	壁紙	四一〇一	二四二四	(+)	一六七七
生金巾及生シーチン	五八二五五	二四四九一七	(-)	一八六六六二	鐵(塊及錠)	一四六一六	三〇一九一	(-)	一五五七五
晒金巾及晒シーチン	二五二〇七八	三三七七四一	(-)	八六六六三	鐵(條及竿)	二九四、三二	四五〇一六	(+)	二四九、三一五
更紗	二四四六	四六六〇	(-)	二、二二四	鐵(板)	三五七七三	一一三、〇〇四	(+)	三三四六九
寒冷紗	一七七〇五	一四二八九	(+)	三四一六	鐵(電鍍板)	八〇七六八	八六七二九	(-)	五九六一
綿緞	三七、九二九	二二、七九七	(+)	一四、一三三	鐵(電鍍線)	二、三六三	二、八三二	(-)	二〇四六八
緞紗及セルヂス	一〇、三〇八	一九、三五二	(-)	九、〇四三	鐵(筒及管)	八、二九二	八、四一九	(-)	一一七
綿織子及綿イタリ	四三、六七五	五三、六九九	(-)	一〇、〇二四	錫	一、三五四	四六〇六	(-)	三、二五二
アンス	一五、九九九	二一、六〇三	(-)	五、六〇四	ニツケル	四二七	五〇〇	(-)	七三
アルパカ	六、九六六	九、三六八	(-)	二、三八二	葉鐵	二、四一九	一九〇二七	(+)	三、三九二
フランネル	三、七五	八、三九一	(-)	五、二二六	ダイナマイト	—	二、九三五	(-)	二、九三五
ブランケット									

(五) 對北米合衆國貿易

本年ノ北米合衆國貿易ハ輸出九千六百九十五圓、輸入百四十七萬一千七百五十三圓ニシテ前年ニ比スレハ前者ハ千五百餘圓ヲ増加シタレトモ後者ハ四十二萬一千餘圓ヲ減退シタリ而シテ輸出ハ全部小包郵便物ニシテ格別論スルニ足ルモノナキモ輸入ハ石油、小麥粉、鐵道機關車、鹽鍊等ノ如キ當港貿易品中重要ナル地位ヲ占ムルモノ多ク是等輸入貨物ノ増減ハ當港貿易ノ盛衰ニ影響スルコト尠カラサルカ概シテ本年ハ歐洲戰亂ノ影響米價下落ノ爲メ購買力減退シタル等ノ理由ニヨリテ鐵道機關車ハ前年ニ比スレハ十萬餘圓ヲ増加シタルモ其ノ他石油ハ三十一萬餘圓、小麥粉ハ十二萬餘圓



鹽鯨ハ三萬餘圓ヲ減少シ此外一般貨物モ多クハ不振ヲ來タシタルヲ以テ遂ニ二割餘ヲ減退スルニ至レリ殊ニ小麥粉ハ米價騰貴ノ際ハ外國碎米ニ壓倒セラレ米價下落ノ場合ハ朝鮮米ニ驅逐セラレ又鹽鯨ハ慶尙北道迎日灣ニ於テ漁獲セラレシ生鯨ト樺太及北海道産鹽鯨ノ壓迫ヲ受ケ兩品共ニ何レモ著大ナル打撃ヲ受ケタリ昨今兩年中ノ重要輸入品ヲ示セハ左ノ如シ

品名	大正三年	大正二年	増減	品名	大正三年	大正二年	増減
小麥粉	三七七〇六〇 <small>円</small>	四七四七五 <small>円</small>	(-) 二〇四四五 <small>円</small>	鐵釘	二六、九三八 <small>円</small>	二八八一七 <small>円</small>	(-) 一、八七九 <small>円</small>
コンテナストミル	二九九九六	二八、二五	(+) 一、八七一	鐵道機關車	四七四四六六	三七二八三七	(+) 一〇一、六二九
鹽鯨	五四四六四	八五七三	(-) 三三、二五八	自轉車	三、九八五	四三三四	(-) 三五九
石油	三五五七五三	六七、二五七	(-) 三二、五七五	木材及板	二六、二八五	九、一六〇	(+) 一七、一二五
機械油	一四、二九二	一三八七三	(+) 四、九	建築用品	八八〇	二、三八五	(-) 二、九七五
電鍍板	一、〇三〇	六八八八	(-) 五、八六八	洗濯石鹼	一六	一、二〇五	(-) 一、一八九

(六) 對獨逸貿易

本年ノ獨逸貿易ハ輸出ハ千三百十二圓輸入ハ七萬五千四百四十八圓ニシテ前年ニ比スレハ輸出ハ千餘圓ヲ増加シタルモ輸入ハ一萬一千餘圓ヲ減退シタリ從來當港對獨逸貿易ハ格別盛況ヲ呈セス之ヲ當港ノ總貿易額ニ比較スレハ頗ル微々タルモノナルカ故ニ戰爭ノ影響モサシテ顯著ナルモノナク僅カニ一萬餘圓ノ減退ニ過キサリシヲ以テ對獨逸貿易ノ減退ハ直接當港貿易ヲ消沈セシムルニ至ラス昨今兩年中ノ輸入重要品ヲ示セハ左ノ如シ

品名	大正三年		大正二年		品名	大正三年		大正二年	
	増	減	増	減		増	減	増	減
酒 精	一五三九六		一九六七九		鐵 (電鍍線)	七二〇		三〇七二	
	二〇〇四		一六九〇 (+)			鋼 (條及竿)	一〇四二九		二〇七三三
化學藥	二〇〇四		一六九〇 (+)		水 銀	三五七		二三四八	
	二五九八		三、一九五 (-)						
アンリン及アリザリン染料									

第三項 輸移出重要品

本年ノ輸移出貿易ハ千七百七十九萬餘圓ニシテ未曾有ノ盛況ヲ呈シ之ヲ前年ニ比スレハ百九十四萬餘圓(一割九分)ヲ増加シタルコトハ第一項ニ於テ述ヘタル所ナルカ今重要品ニ就キ之ヲ觀ルニ米ノ百十九萬一千圓ヲ筆頭トシ爾ノ二十七萬七千圓肥料ノ十一萬五千圓生牛ノ十一萬四千圓金礦ノ六萬七千圓等就レモ増進ヲ示セルノミナラス豆類ノ十八萬圓黑鉛ノ一萬五千圓鮮乾魚ノ三萬一千圓及其ノ他ノ三四品ヲ除ケハ輸移出品ノ大部分ハ就レモ多少増加シタルヲ以テ斯カル好況ヲ來タセシモノトス昨今兩年ノ重要輸移出品ヲ比較對照スレハ左ノ如シ

釜山港輸移出重要品二年對照

品名	單位	數		價	
		大正三年	大正二年	大正三年	大正二年
玄米	石	六六四二九	六二八四〇	三、一五八九	一、〇七三八一
		一八、六一九	八五九一	九五七〇八	二、八五三、九九八
精米	同	一〇三、六〇八	九五、九六三	七、六四五	八、二五八、三六
		二〇、二二二	一四、二七四	五、九三八	二、〇五、二八七
粉米及其他ノ米	同	二四、一三〇	二五、五六七	一、四、二三七	一、八、二〇四、九八
		豆			
大豆	同	二四、一三〇	二五、五六七	一、四、二三七	一、九、九七、八八三
		増		減	
		増		減	
		増		減	



品名	單位	數量			價額		
		大正三年	大正二年	増減	大正三年	大正二年	増減
肥料 (牛骨)	擔	107,740	116,661	(-)	24,003	23,581	(+)
同 (乾魚)	同	1,000,000	479,811	(+)	176,324	275,266	(+)
同 (糠)	同	96,525	72,527	(+)	9,095	69,250	(+)
同 (其他)	同	1	1	—	38,920	249,087	(+)
							28,445
							89,823

第四項 輸移入重要品

本年ノ輸移入貿易ハ歐洲戰爭前(七月迄)ハ頗ル盛況ヲ呈シ前年同期ニ比スレハ四十五萬餘圓(五分)ヲ増加シタリシモ戰爭開始後ハ砂糖小麥粉、コンデンスドミルク、鐵類及石油等ノ價格騰貴シ同時ニ米價下落ニ伴フ鮮人購買力ノ減少、一般財界ノ不振ハ金巾、天竺布、白木綿及其他ノ日本木綿、陶磁器、燐寸家具、木材等ノ賣行不況ヲ招キ且ツ朝鮮米ノ安値ハ外國碎米、粟及小麥粉等代用品ノ需要ヲ減殺シタル等幾多ノ原因ニヨリテ八月ヨリ十二月ニ至ル五箇月間ハ次第ニ貿易不振ヲ呈シ前年同期ニ比スレハ遂ニ百十萬餘圓(一割三分)ヲ減退シタル結果遂ニ七月以前ノ好況ヲ覆ヘシ年計ニ於テ前年ニ比シ六十四萬餘圓(四分)ヲ減少スルニ至レリ而シテ重要品ニ付キ増減ノ主ナルモノヲ擧クレハ増加シタルモノニ在テハ食鹽ノ六萬圓、綿織糸ノ八萬七千圓、支那麻布ノ七萬二千圓、鐵條、竿及板ノ二十六萬九千圓、鐵道機關車ノ九萬四千圓、藥以ノ七萬九千圓等ニシテ減退シタルモノハ小麥粉ノ十二萬圓、砂糖ノ五萬二千圓、石油ノ二十八萬八千圓、生金巾ノ十八萬三千圓、汽船及帆船ノ四十四萬五千圓、マツチノ五萬圓等ヲ主ナルモノトス、重要輸移入品ニ就キ昨今兩年ヲ對照スレハ左ノ如シ

釜山港輸移入重要品二年對照

品名	單位	數		量		價		額	
		大正三年	大正二年	増	減	大正三年	大正二年	増	減
米	石	一五三、八九四	一三三、五五六	(+)	二〇、三三八	一、五四八、八九	一、五〇七、八三五	(+)	三六九、八四
粟	同	一八四、六六	一四六、四六六	(+)	三七、九〇	一、五二四、二七	一、四七二、一八	(+)	六二、九九
小麦	斤	六五、一八九〇	八七、九、八九〇	(-)	二二、七、九三〇	三七七、〇八八	四九七、七六七	(-)	一一〇、六七九
小麥粉	斤	二九、二〇二	一一、三三二	(+)	一七、九七〇	一一六、三二二	五五、七九二	(+)	六〇、四三〇
食鹽	擔	二二、一九二	一五、六一四	(-)	二四、二二	二八、四三六	三四、〇七六	(-)	五、六四〇
醬油	升	一、三三、〇五	一、六三、〇六六	(-)	四〇、六〇五	六一、七二六	八一、九九七	(-)	二〇、二八一
蜜柑	斤	一、三、一六五	一一、五五二	(+)	六三	三六、四五五	三四、八八九	(+)	一、六六六
コンデンスドミルク	打	二〇、三、六九五	二七、五、三〇五	(-)	七四、二六〇	六七、七六八	九九、五九七	(-)	三二、八二九
鹽	斤	二、六、四〇〇	一、四、一、三六九	(-)	一、四、九三九	二八、五五一	三一、四四四	(-)	二、八八三
礦水其他ノ諸飲料	利	八、九、五〇四	八、六、八、九一七	(+)	二六、八、五〇四	六五、二、八九一	七〇、四、五五八	(-)	五、二、六七
砂糖	斤	六〇、八、一五七	六四、九、二二四	(-)	四〇、九、六七	一八九、二〇二	二〇、二、二〇	(-)	一、三〇、八
清酒	升	四三、九、六九二	四、五、七、一一二	(-)	一、七、四、二〇	一〇〇、九九八	一〇、一、六〇四	(-)	一、六〇六
麥酒	利	三、七、二、九一	二、四、二、九二	(+)	一、三、八、八九九	四三、四、六一	三〇、七、九二	(+)	一、二、六八九
石油	瓦	二、二、四、四、九〇	三、二、七、一、六七	(-)	一、〇、〇、七、三、七	四二、八、八一八	七二、六、六一	(-)	二、八、〇、四三
綠綿及打綿	擔	四、四、五二	四、六、五二	(-)	一九九	二、四、四、六一	二、三、七、〇四	(-)	一、三、一、四三
綿織糸	斤	二、三、四、九、九五	一、六、六、八、四九二	(+)	六、六、四、四、七	八〇、三、四、九四	七二、六、三、三三	(+)	八、七、六一
生金巾及生シーチング	方碼	二、一、七、〇、七、四九	二、一、七、四、七、二六	(-)	一、三、七、六、六、七、七	一、六、一、〇、八、三八	一、七、九、四、六、九二	(-)	一、八、三、八、五、四
晒金巾及晒シーチング	同	二、五、九、二、〇、二	二、六、九、八、二、〇、二	(-)	一、〇、六、一、七、一	三、八、〇、八、八〇	三、八、一、〇、八九	(-)	二、〇、九
天竺布	同	二、七、九、六、六、九	三、〇、五、〇、八、三	(-)	二、五、三、九、四	四、三、一、〇、三	四、四、三、九、三	(-)	一、二、九、〇
棉繭子及綿イタリアンヌ	同	一、八、八、八、四	二、四、一、六、三、〇	(-)	五、二、七、七、六	四、三、九、七、一	五、五、四、三、三	(-)	一、一、四、六、二
綿フランネル	同	二、四、四、七、七	二、三、〇、二、八	(+)	二、四、七、七、九	五、三、四、八、八	四、八、六、〇、二	(+)	四、八、六、六

第三章 各港ニ於ケル貿易状況 第二節 釜山港

九九

品名	單位	數		量		價		額	
		大正三年	大正二年	增	減	大正三年	大正二年	增	減
白木綿	段	五八七三六	五九四三三	(→)	三五四八六	三七八五七	四〇一、四六六	(→)	二二、五五四
他ノ日本木綿	同	三八三四九六	三九九九七一	(→)	一七四七五	三三二、三七三	三五八、一五〇	(→)	二六、七七九
支那麻布	方碼	一、二六九、一三三	八八四、八六六	(+)	二八四、三六六	二五四七、二六	一八二、〇二八	(+)	七二、六八八
モスリ	同	二二、二八三	一八三、六五五	(+)	二九、一九	八一、九八五	七二、七七六	(+)	九、二〇九
絹布	同	一六六、七六九	一七四、一三六	(→)	七、三六七	一四五、二五三	一六八、四〇〇	(→)	二三、一四八
肌衣	打	一七六、三七	一五〇、二四	(+)	二六、〇三	九一、三九八	七三、八八四	(+)	一七、五二四
帽	子	一七六、三七	一五〇、二四	(+)	二六、〇三	五三、七〇八	五五、七七九	(→)	二、〇七一
洋紙及美濃紙	斤	七五九、〇一九	六八四、五四三	(+)	七四、四七六	七〇〇、六八	六四、七三七	(+)	五、三三二
半紙及美濃紙	同	一七、七六五	一四〇、六六	(+)	一二、三九	六二、〇二七	五〇、八六七	(+)	一一、一五〇
書籍地圖及雜誌	同	一七、七六五	一四〇、六六	(+)	一二、三九	四三、八二五	五一、三三〇	(→)	七、五〇五
鐵(條竿及板)	斤	七、三六四、六六七	一、五九八、四六二	(+)	五、六六六、〇〇五	三四六、六〇四	七七、二四四	(+)	二、六九四、六〇
鐵(電鍍板)	同	八九、二七〇九	加九九、八九四	(→)	六七、一八五	八一、八二四	九三、六二七	(→)	一一、八〇三
鐵(筒及管)	同	四七三、七六三	五〇九、九〇二	(→)	三六、一三九	二二、二六〇	二四、四九九	(→)	三、一九九
鋼(條竿及板)	同	三六六、八二九	三二二、一七〇	(+)	四六、六五九	一九八、八八五	二二、四〇四	(→)	二、五二九
鐵軌條及同附屬品	同	五二六、七四七	五五〇、一九七	(→)	二三、四五〇	三二、二二六	二九、八二六	(+)	一、三〇〇
鐵鍋及釜	個	五五、〇七一	五三〇、五七三	(+)	四四、九八	二四、六九四	二七、三六一	(→)	二、六六七
鐵道機關車	同	六九、八五九	八五、九四七	(→)	一六、〇八八	四三、〇八四	六〇、一八三	(→)	一七、〇九九
自轉車	同	一六四	二五六	(→)	九二	四七、五五四九	三八、二四五	(+)	九、四三〇四
汽船及帆船	隻	一六四	二五六	(→)	九二	四四、七四一	四八、〇六七	(→)	三、三二六
紙卷	千個	二二、一八三	三五、六五	(→)	一三、四六九	二四、八四六三	六九、四三七九	(→)	四四、五九一六
石炭	噸	九二、八四五	八七、四一七	(+)	五、四二八	二七、六二八	四九、五六九一	(+)	四、一三三

陶磁器	玻璃片	鐵道枕木	木材及板	セメン ト	藁及吹	繩及蔴	漁網	ランプ及同部分品	マツチ	洋傘	小包郵便物
百方呎	個	個	斤	個	斤	個	斤	個	哥	個	個
5,243	1,373,955	93,916	455,593	268,289	5,233,144			445,258	36,233		
3,879	93,916	486,597	1,932,157	3,870,521				590,570	61,122		
(+)	(+)	(-)	(+)	(+)	(+)			(-)	(-)		
1,244	43,479	350,383	760,133	1,416,092				145,322	25,990		
1,352,550	1,228,491	262,819	488,939	278,334	162,545	157,046	192,000	151,227	29,236	719,034	
153,401	89,358	30,266	69,640	199,227	26,832	33,946	27,226	202,054	44,330	766,891	
(-)	(+)	(-)	(-)	(+)	(+)	(+)	(-)	(-)	(-)	(-)	
18,151	33,491	47,347	20,702	79,227	45,714	23,100	8,026	50,927	15,024	47,857	

### 第三節 元山港

#### 第一項 貿易價額

元山港本年ノ貿易額ハ輸移出百十四萬一千八百二十五圓輸移入四百二十萬一千八百五十三圓合計五百三十四萬三千六百七十八圓ニシテ大正二年ニ比シ輸移出ニ於テ十八萬五千五百十八圓輸移入ニ於テ百十八萬四千九百四十五圓合計百三十七萬四百六十三圓即チ二割餘ノ減退ヲ示セリ

#### 元山港貿易額二年對照 (圓)

區別	大正三年		大正二年		增減	增減歩合
	輸移入	輸移出	輸移入	輸移出		
輸移出	一、一四一、八二五	一、三三七、三四三	一、三三七、三四三	一、八五五、一八	一、三一九	
輸移入	四、二〇一、八五三	五、三六六、七九一	五、三六六、七九一	一、二八四、九四五	二、二〇〇	
輸移入超過	五、三四三、六六八	六、七四四、一四一	六、七四四、一四一	一、三七〇、四七三	二、四〇四	
輸移出超過	三、〇六〇、二三八	四、〇九九、四五五	四、〇九九、四五五	一、〇三九、二一七	一、〇三九	

按スルニ近時國民經濟ノ發達ニ伴ヒ産業ノ振興見ルヘキモノアリテ貿易ノ發展頗ル顯著ナルニ至レリト雖モ本年ノ如ク一般財界ノ不振ナルニ加ヘ諸種ノ偶發的貿易障害事情ノ續出スルニ於テハ叙上貿易増進ノ趨勢ニ一頓挫ヲ來タスハ固ヨリ其所ナリ今最近十箇年間ニ於ケル當港貿易ノ趨勢ヲ表示スレハ左ノ如シ

元山港貿易額十年對照 (圓)

年次	輸移出	輸移入	計	輸移入超過
明治三十八年	六四五、〇一七	三九五、四七五	四、五九九、八〇二	三、三〇九、七六八
同三十九年	九八二、八六一	三、四一六、六三五	四、五九九、六二七	二、四三三、六五三
同四十年	一、二八六、〇〇〇	三、一〇〇、七二〇	四、三三九、三五〇	一、八七二、〇九〇
同四十一年	一、〇〇三、四八八	二、八四四、六六三	三、八八七、一六一	一、八八二、一〇六五
同四十二年	一、〇五四、六九九	二、六八六、六六一	三、七四一、三六〇	一、六三三、〇三三
同四十三年	一、〇一九、〇〇一	二、五〇三、〇九二	三、五三三、三九三	一、四八三、二七一
同四十四年	九六七、三三九	三、五三四、二二九	四、五〇一、五四八	二、五六六、八八〇
大正元年	一、一五二、七四四	四、七五一、三六一	五、八六六、〇五六	三、六三六、〇八八



同	二	一,三三七,四三三	五,三六六,七九八	六,七二四,四二一	四〇五,九四五
同	二	一,四一八,八五五	四,一〇一,八五三	五,五三三,六七八	三〇六,〇二八

由來北鮮ノ地タル南鮮ノ如ク肥沃ナラス從テ農作物ニ適セスト雖モ猶大豆等ノ特産品ヲ有シ而モ地域廣大ニシテ無限ノ鑛産及水産物ヲ藏シ遺利ノ捨收期シテ俟ツヘキモノアリ殊ニ近來各地間ニ於ケル交通機關ノ整備スルニ伴ヒ各種産業ノ状態ハ正ニ其ノ面目ヲ一新スルノ氣運ニ向ヘリ即チ農作ニアリテハ耕地反別ノ増加、品種ノ改良、耕作方法ノ改善等當局ノ指導、當業者ノ發奮ニヨリテ著シク其ノ産額ヲ増大シ京元線ノ全通ニヨリテハ背後京仁市場トノ經濟交通ヲ密接ナラシメ特ニ北鮮ノ主産品タル水産物ノ需給關係ニ激變ヲ來シテ有資力者ノ組織的經營ヲ促シ漁獲及製品額ノ増加亦見ルヘキモノアリ其ノ他鑛産ニアリテハ時運ノ推移スルニ伴ヒ内地人ノ着目經營スルモノ漸ク多キヲ加ヘ就中永興地方ニ於ケル黑鉛、金鑛、長箭ニ於ケル重石鑛等其ノ採掘最モ多シ此ノ外本年ハ元山以南沿岸ニ於テ鯖、鰻ノ大漁アリ且時局ノ發生ニヨル生牛輸出ノ再開等輸移出貿易上ノ好材料現出シタルニ依リ其ノ實蹟概テ良好ナルヘカリシニ内外市場ノ不振、水害ニ依ル農作物ノ減收、穀價ノ低落等ハ當業者ノ採算關係ヲ動搖シ物資ノ出廻ヲ阻害シ甚大ナル影響ヲ被ラシメタリ次ニ輸移出貿易ニアリテモ移住民ノ増加一般鮮人生活状態ノ昂進其ノ他各種産業的施設ノ興起ニ依リテ連年著シキ増加ヲ示シタリシカ前述ノ如ク財界ノ沈睡、金融ノ逼迫ハ京元線ノ竣工、農作物ノ減收、流入露貨ノ暴落、明太漁ノ不況等彼之相俟ツテ近年稀有ノ不景氣状態ヲ演出シ延ヒテ輸移出貿易ニ大ナル波瀾ヲ與ヘタリ之レヲ要スルニ本年貿易ノ特種現象ハ輸移出貿易ニアリテハ(一)米、大豆、黨蔘、黑鉛等ノ出減、(二)鹽魚、金礦、牛皮、生牛、魚肥等ノ出増、輸移出貿易ニアリテハ外國米、粟、毛織物、鐵(管及筒)、諸機

械類石炭等ノ入増ヲ見タル外其ノ他諸品ハ概子著シキ減退ヲ示シ殊ニ鐵道材料ニ於テ最モ甚タシ  
 キモノアリタリ尙ホ參考ノ爲メ昨今兩年ノ月別貿易額ヲ對照表示スレハ左ノ如シ

元山港貿易額月別二年對照 (圓)

月別	大正三年		大正二年	
	輸出	輸入	輸出	輸入
一月	四五〇三三	四八五二〇四	一二七五三	三七三五〇三
二月	七〇九一四	二二七二四	一〇七八七三	二〇八八八八
三月	六八九七一	二九七三六四	四八〇〇一	四二二五九二
四月	五七五二七	四七二四九二	四一五二九	六一五九八四
五月	五五、三三八	三四一、三六一	四八〇四四	六四六七八〇
六月	二二、六六〇	三六三、三三八	六〇、三七六	三一八四八五
七月	八九、二四三	三六、六九六	六六、三八七	三五四三三〇
八月	二二、〇〇八	二五三、〇九〇	四九、〇三六	四六七、九五五
九月	六一、八〇五	三七四、四〇一	七二、五五〇	四六四、九七一
十月	九五、六五八	二九四、二九二	一三〇、三三五	六一四、〇三五
十一月	一七二、五〇一	四五七、三九五	二五二、七五七	四六〇、一五三
十二月	一八一、一七七	二八七、九〇七	三三七、七〇三	四四〇、三六二
合計	二、四二八、二五	四、一〇一、八五三	一、五二七、三四五	五、三六六、七九八
合計	六、〇〇、三七七	二八三、二二八	一、五二七、三四五	六、七二、四二一

第二項 内地及各通商國トノ關係

本年ノ貿易額ヲ外國貿易ト内地貿易トニ區別スレハ外國貿易ハ輸出十一萬五千四百四十圓、輸入百四

十九萬六千三百五十一圓、合計百六十一萬一千四百九十一圓ニシテ輸移出入總額ノ三割ニ當リ對內地貿易ハ移出百二萬六千六百八十五圓移入二百七十萬五千五百二圓合計三百七十三萬二千八百八十七圓ニシテ總額ノ七割ヲ占ム而シテ諸外國中ニ在テハ米國ノ四十萬七千八百八十四圓ヲ最上トシテ輸移出入總額ノ七分六厘ヲ占メ英吉利ノ三十八萬五千六百五十八圓(七分二厘)、支那ノ三十五萬五千四百四十五圓六分六厘、暹羅ノ十七萬九千七百五十八圓(三分四厘)、露領亞細亞ノ七萬六千六百八圓(一分四厘)、獨逸ノ七萬二千八百十九圓(一分三厘)、佛領印度ノ六萬七千七百六十五圓(一分三厘)、露西亞ノ二萬百四十九圓(四厘)等ナリトス即チ左表ノ如シ

元山港貿易額國別二年對照 (圓)

國名	大正三年			大正二年		
	輸移出	輸移入	合計	輸移出	輸移入	合計
內地	1,016,685	2,705,501	3,722,187	1,131,741	3,554,494	4,686,235
支那	38,148	327,297	365,445	62,749	457,991	520,740
香港	5,369	—	5,369	24,218	3,087	27,305
英領印度	—	16,027	16,027	—	15,791	15,791
英領海峽殖民地	—	74,008	74,008	—	57,330	57,330
蘭領印度	—	38,891	38,891	—	13,150	13,150
佛領印度	—	67,765	67,765	—	12,759	12,759
露領亞細亞	71,335	5,373	76,708	8,123	8,190	16,313
比律賓諸島	—	75	75	—	73	73

國名	大正三年		大正二年	
	輸出	輸入	輸出	輸入
暹羅	1	179,756	1	677,365
英吉利	7	385,651	10	620,635
佛蘭西	4	587	30	524
獨逸	1	72,819	1	70,755
白耳義	1	7,040	1	9,622
伊太利	1	260	1	40
瑞西	1	22	1	1
瑞典	1	103	1	117
和蘭	1	67	1	14
奧地利	1	103	1	117
暹羅	1	9	1	14
諾威	1	258	1	23
露西亞	2	20,138	35	8
西班牙	1	256	1	10,962
丁抹牙	1	22	1	1,937
土耳其	1	22	1	1,937
葡萄牙	1	22	1	1,937
北米合衆	23	406,952	426	549,277
英領亞米利加	109	14,731	26	549,277
深太刺	1	2,967	1	386
布哇利	1	1	5	1,634
埃及	1	1	1	1,165
其他諸國	5	1	1	10
合計	109	1,797,568	109	6,773,651

不詳	計	計	計	計	計	計
1	1,251,400	1,496,351	1,611,491	956,001	1,185,139	1,946,921
1	1,241,855	4,201,853	5,343,678	1,377,343	5,386,798	6,774,141
2,944	2,944	2,944	2,944	2,944	2,944	2,944

前表中内地及通商國ノ主ナルモノニ付各其ノ貿易狀況ヲ概説スレハ左ノ如シ

(一) 對内地貿易

本年ノ對内地貿易ハ前述ノ如ク移出百二萬六千六百八十五圓、移入二百七十萬五千五百二圓、合計三百七十三萬二千八百八十七圓ニシテ大正二年ニ比シ移出ニ於テ二十萬五千五十六圓移入ニ於テ八十二萬九千九百七十七圓、合計百三萬五千三十三圓ノ減退ヲ示セリ之レ移出品ニアリテハ(一)穀價ノ暴落ニヨル米及大豆ノ出廻減(二)時局ノ爲メ支那市場沈睡シ海參、燕窩等支那向貨物ノ内地經由輸出ヲ少ナカラシメタルコト(三)歐洲市場ニ於ケル黑鉛取引ノ中止(四)其ノ他時局發生當初ニ於テ一時航海不安等ニヨル一般輸出ノ杜絶等ニ基クモノニシテ移入品ニアリテハ前年來ノ殘荷停滯、地方購買力ノ委縮竝金融ノ梗塞、加フルニ鐵道諸工事ノ一段落、人夫ノ引揚等ハ愈地方經濟ヲ緊縮セシメタルコト、内地市場ニ於ケル物價ノ變動窮リナク常ニ商賈ノ思惑及採算ノ基礎ヲ不安ナラシメタルコト及時局ノ影響ニ依ル物品需給關係ノ動搖竝ニ之ニ因ル物價ノ亂調等相俟ツテ近年稀有ノ減退ヲ告クルニ至レリ貿易貨物ノ主ナルモノニ付キ昨今兩年ヲ對比スレハ左表ノ如シ

移出

品名	單位	數		量		價		額	
		大正三年	大正二年	增減	大正三年	大正二年	增減	大正三年	大正二年
米	石	五〇三六	八三七九	(-)	三三四三	六七五七三	二二〇五四	(-)	四四八八一
大豆	石	四四三三五	七三三九二	(-)	二八〇五七	三三二八五	五六五七四九	(-)	二五二四六四
小豆	石	二二九九三	一五九〇	(+)	八〇三	二五五五九	一六〇九八	(+)	九四六一
鱈魚	斤	九三五六九三	一五三四七七	(+)	七七二二五	三七八九九	八〇〇一	(+)	二九八九八
鯨肉	同	二六八一五七六	二一九七三六七	(+)	四八四二〇九	一三二五六	五九六九二	(+)	七三四六四
乾鰯	同	一八九五四八	二三四一九一	(+)	六五三三七	四五三六五	二九、五三	(+)	一六〇二
其他ノ乾貝	同	三三八五〇	一九八〇五	(+)	一三〇四五	一一、三六	九八五四	(+)	二二八二
海參	同	四、七四三	四九三四四	(-)	七六〇二	一九二七六	二〇六七	(-)	一三五
鯨油	同	二六四五	二〇五〇八	(-)	二〇七、八六三	二九〇	三二、四四九	(-)	三二、五九
金鑛	同	一九二、八六五	一四八四〇〇〇	(-)	一、二九二、三三	一一、九七三	六、一六〇	(-)	四八、二八八
黑鉛	同	一〇〇、二七九	一四六六〇八	(+)	八五六、四一	三三、二五三	四、四二	(+)	二九〇、一一
重石	同	五五〇八三	九四、五八六	(-)	三九五〇三	七、二一九	一一、八二六	(-)	四〇、六九七
牛魚(肥料)	斤	一一、〇九七	四、四五一	(+)	七、八四五	四七、九六一	一六四、八	(+)	三、一五四三
乾魚(肥料)	擔	三、八六六	八六六六	(+)	二五、二〇〇	一一、五六六七	三〇、五九一	(+)	八五〇、七六

移入

品名	單位	數		量		價		額	
		大正三年	大正二年	增減	大正三年	大正二年	增減	大正三年	大正二年
米	石	一五〇	三三七	(-)	一七七	二七九九	七八〇	(-)	五、〇一一

鐵鍋及釜	軌條及同附屬品	洋紙	綿浴巾	絹織物	モスリ	其ノ他日本綿	白木綿	綾金巾及雲齋布	天竺布	晒金巾及晒シーチング	生金巾及生シーチング	綿織糸	打綿	麥酒及黑麥酒	清酒	砂糖及精糖	礦詰及礦詰食物	礦水其ノ他諸飲料	生果	蔬菜	醬油	味噌	味噌	食鹽	
個	同	斤	打	同	方碼	同	反	同	同	同	方碼	斤	擔	打	升	斤	利	同	斤	升	斤	斤	擔		
三四、二四	一七、五五三 六四、一三	一四九、五五三 四七、八五	一七〇、一三〇 九二、六	三、九二〇 九二、六	二九、七五五 三、三三七七 三、九二〇	二五、三五九 五、二五七六 三、三三七七	八四六、〇七四 一〇、八三〇四一	二四九、二八九 一八、三三五	二、六三、五九七 一、五四八、九四〇	七、一〇、四八 九、七、一〇、四	一、五八、八四四八 二、〇八、九二〇〇	一、六四、二八七 一、六、一、三九	三、二、五六六 五、三、五二	一〇〇、一九六 八、九〇、五〇	二、四、二、七七 二、九、三〇、一一	七、八、二、四三 二、四、二、七七	四、一、〇、〇〇 四、三、八、八二	四、一、〇、〇〇 四、一、〇、〇〇	二、六、四、二、三三 四、二、〇、七〇	五、八、三、〇、三三 四、九、一、九、五五	六、六、三、四、〇 九、五、七、六九	七、八、八、四、〇 一、〇、三、六、五〇	七、三、三、六 六、六、九、五〇	七、三、三、六 六、六、九、五〇	七、三、三、六 六、六、九、五〇
(一)	(十)	(一)	(一)	(一)	(一)	(一)	(一)	(一)	(一)	(一)	(十)	(一)	(一)	(一)	(一)	(一)	(一)	(一)	(十)	(一)	(一)	(一)	(一)	(一)	
一七、七、二、六〇 一、二、二、二、九	一七、七、二、六〇 一、二、二、二、九	二〇、五、六、七 四、四、七、七	二〇、五、六、七 四、四、七、七	五、二、三、五 五、二、三、五	六、一、二 六、一、二	二、七、二、二、七 二、七、二、二、七	二、三、六、九、六、七 二、三、六、九、六、七	三、四、〇、六、三 三、四、〇、六、三	三、八、五、三、四、三 二、六、〇、五、六	二、六、〇、五、六 二、六、〇、五、六	五、〇、〇、七、五、二 五、〇、〇、七、五、二	三、一、四、八 一、九、九、六	一、一、四、六 一、一、四、六	四、九、八、三、四 一、一、四、六	一、三、四、四、三、一 一、一、四、六	二、六、五、八 二、六、五、八	二、八、六、二 二、八、六、二	二、六、五、八 二、六、五、八	二、六、五、八 二、六、五、八	九、二、〇、七、七 九、二、〇、七、七	二、九、四、二、九 二、九、四、二、九	二、四、八、〇 二、四、八、〇	五、九、六、二、四 五、九、六、二、四	五、九、六、二、四 五、九、六、二、四	五、九、六、二、四 五、九、六、二、四
二四、二、四、七	七、四、六、一、九 三、五	一、五、八、九、三 六、〇、一、〇	一、五、八、九、三 六、〇、一、〇	九、七、三、六 六、〇、一、〇	一、一、八、四、三 九、七、三、六	二、七、八、三、四 二、七、八、三、四	五、五、〇、一、七、三 五、五、〇、一、七、三	一、八、二、五、九、五 三、四、六、七、八	一、八、二、五、九、五 三、四、六、七、八	一、〇、七、七、一 一、〇、七、七、一	二、三、三、八、九、二 二、三、三、八、九、二	七、八、三、六、二 七、八、三、六、二	一、一、七、六、四、四 一、一、七、六、四、四	二、三、二、〇、四 二、三、二、〇、四	八、二、六、三、八 八、二、六、三、八	五、三、九、六、五 五、三、九、六、五	八、四、六、一 八、四、六、一	九、二、四、五 九、二、四、五	一、三、九、四、三 一、三、九、四、三	一、八、五、九、二 一、八、五、九、二	一、五、九、九、五 一、五、九、九、五	五、五、七 五、五、七	九、一、三、六 九、一、三、六	九、一、三、六 九、一、三、六	九、一、三、六 九、一、三、六
(一)	(十)	(一)	(一)	(一)	(一)	(一)	(一)	(一)	(一)	(一)	(一)	(一)	(一)	(十)	(一)	(一)	(一)	(一)	(一)	(一)	(一)	(一)	(一)	(一)	(一)
三、三、七、一、七	三、三、七、一、七	一、八、七、五、八 七、四、二、八、四	一、八、七、五、八 七、四、二、八、四	一、七、〇、六、二 七、三、三、五	一、一、三、三、四 一、一、三、三、四	四、五、六、八、二 四、五、六、八、二	七、三、四、六、八 七、三、四、六、八	四、九、〇、〇、二 四、九、〇、〇、二	二、三、三、四、〇、六 二、三、三、四、〇、六	一、五、三、七、七 一、五、三、七、七	二、九、六、七、九 二、九、六、七、九	八、〇、四、二 八、〇、四、二	一、八、二、九、二 一、八、二、九、二	二、〇、六、六、八 二、〇、六、六、八	九、七、〇、四、五 九、七、〇、四、五	七、一、〇、三、八 七、一、〇、三、八	一、〇、四、八、九 一、〇、四、八、九	二、〇、九、〇、一 二、〇、九、〇、一	一、九、五、五、八 一、九、五、五、八	二、一、九、四、〇 二、一、九、四、〇	六、七、五、八 六、七、五、八	七、七、三、五、八 七、七、三、五、八	七、七、三、五、八 七、七、三、五、八	七、七、三、五、八 七、七、三、五、八	七、七、三、五、八 七、七、三、五、八
(一)	(十)	(一)	(一)	(一)	(一)	(一)	(一)	(一)	(一)	(一)	(一)	(一)	(一)	(十)	(一)	(一)	(一)	(一)	(一)	(一)	(一)	(一)	(一)	(一)	(一)
九、〇、二、五	七、四、二、八、四	二、八、六、五 七、四、二、八、四	二、八、六、五 七、四、二、八、四	七、三、三、五 七、三、三、五	三、九、二 三、九、二	一、七、八、四、八 一、七、八、四、八	一、七、二、三、九、五 一、七、二、三、九、五	一、四、三、三、四 一、四、三、三、四	三、九、八、一、一 三、九、八、一、一	四、六、〇、二 四、六、〇、二	七、二、八、一、七 七、二、八、一、七	一、六、八、〇 一、六、八、〇	六、五、二、七、七 六、五、二、七、七	二、五、六 二、五、六	一、四、四、一、七 一、四、四、一、七	一、八、〇、七、三 一、八、〇、七、三	二、〇、二、八 二、〇、二、八	七、八、四 七、八、四	六、九、五、八 六、九、五、八	九、六、六 九、六、六	一、三、二、一 一、三、二、一	六、八、三、三、二 六、八、三、三、二	六、八、三、三、二 六、八、三、三、二	六、八、三、三、二 六、八、三、三、二	六、八、三、三、二 六、八、三、三、二

第三章 各港ニ於ケル貿易狀況 第三節 元山港

一〇九

品名	單位	數量		價		額	
		大正三年	大正二年	大正二年	大正三年	大正二年	大正三年
紙卷	千個	五六六五	八一五	六三七	一二四七八	六四一	
煙草	噸	七九六七	四七四五	四八六四八	二八八八七	一九七六一	
陶器及磁器	個	七八八五七	五二七六四	二二一九	三三〇五七	一〇、九三八	
鐵道枕木	個			五、五五三	六、四九〇	八九三七	
木材及板	個			三四二五四	五三、二六五	一九、〇一一	
セメント	斤	二、三二六、五六〇	六、九七六、一七三	二五、四二二	九八、八五九	七、三三三七	
蘘	個	二〇七八三七	三七九八二八	三三、〇三八	五三、二二九	二二、〇九二	
繩及	斤	九、三三七九	九、〇〇、八六二	二六、七二〇	二五、八二〇	八九〇	
漁網(布帛製)	斤	六、三、七九四	五、五、五六五	三八、四〇八	三五、九二九	二、四七九	
燐	寸	六六一七	一〇、三四四五	二、九四三	三五、〇七二	一三、二二九	
洋傘	個	一、六八四三	三〇、一八八	一、三三、四六	二、二、七五	九、六三二	

(二) 對支那貿易

本年ノ對支貿易總額ハ三十五萬五千四百四十五圓ニシテ内輸出三萬八千四百四十八圓、輸入三十一萬七千二百九十七圓ナリ之ヲ大正二年ニ比スルトキハ輸出ニ於テ二萬四千六百一圓、輸入ニ於テ十四萬六千九百九十四圓、計十六萬五千二百九十五圓ノ減退ヲ示セリ之レ輸出貿易ニアリテハ同國ニ於ケル財界ノ不況時局ニ依ル爲替關係ノ一時的休止等ニ因リ海參其ノ他ノ水産物及黨蔘等ノ出荷ヲ減退セシメタルニ依ルモノニシテ輸入貿易ニアリテハ石炭ニ増加ヲ見タルモ滿洲粟ハ外國米ノ増入鮮



地米作ノ豊收穀價ノ低落等ニヨリ入荷ヲ減シ又タ朝鮮ニ於ケル製造業ノ發達ニヨリテ支那鹽及製造煙草ノ輸入ヲ激減シ或ハ鮮人購買力ノ減殺ニヨリテ支那麻布絹布類ノ重要品取引ヲ不況ナラシメタル等ニ依ルモノトス主要貿易品ノ二年對照左ノ如シ

輸 出

品名	單位	數		價		額	
		大正三年	大正二年	大正三年	大正二年	大正三年	大正二年
海參	斤	一八五九〇	二四四八二	八七七三	一〇三九三	一六二〇	一六二〇
黨參	斤	四四、五九〇	二五、二六八	五〇二七	三九四八一	三四四五四	三四四五四
毛皮	同	—	—	—	—	—	—
小包郵便物	同	—	—	七六三二	四八〇四	二八二七	二八二七

輸 入

品名	單位	數		價		額	
		大正三年	大正二年	大正三年	大正二年	大正三年	大正二年
粟石	石	七三六〇	八、三三〇	六九五八〇	八六、三四	一六六五四	一六六五四
食鹽	擔	八〇四七	一一、六〇〇	六七五九	五、三三〇	一、五二九	一、五二九
大豆	斤	八、一一〇	一一、六八〇	一一、二四	一八二六	七二二	七二二
支那麻布	方碼	二七、六六〇	四五、〇二九	七、三九三	一一、九六六	三九五七三	三九五七三
絹織物	同	七五、三三九	一〇、五七五	六八九二	一〇、七五〇	三四三三九	三四三三九

品名	單位	數		價		額	
		大正三年	大正二年	增減	大正三年	大正二年	增減
紙卷	千個	二六四〇〇	四一〇五八	(-)	二八、〇〇〇	四二、三四三	(-)
煙草	噸	二、三〇九	一、六九七	(+)	一四、九四八	九、六七二	(+)
石炭	噸	—	—	—	—	—	—
小包郵便物	個	—	—	—	四八、二六七	八二、八六〇	(-)
							三四、五九三

(三) 對露領亞細亞貿易

本年對露領亞細亞貿易額ハ七萬六千六百八圓ニシテ大正二年ニ比シ六萬三百五圓ノ増加ナリ之レ主トシテ時局ノ發生ニ伴フ鮮牛浦鹽輸出ノ復活ニヨルモノトス元來北鮮對浦鹽貿易ハ(一)彼我地理的關係ノ交通上最近至便ノ地位ヲ占ムルコト(二)當地方ニ於テ生牛、生果等彼地生活必須品ノ供給力豐富ナルコト(三)近來彼我經濟關係密接ヲ來タシタルコト(四)日露ノ國交親善ノ度ヲ加フルニ至リタルコト等貿易關係ノ發達ヲ來スヘキ幾多ノ事情アルニ拘ハラヌ其ノ發達比較的遲鈍ナル所以ノモノハ蓋シ其ノ原因種々アルヘシト雖(一)從來我國民ノ對露研究ヲ等閑ニ附シタルコト例ヘハ露國ノ風俗習慣、人情嗜好等ヲ知ルコト淺ク(二)露國ノ關稅稍高率ニ失シ物資ノ移動ニ便ナラサルコト(三)爲替相場ノ變動常ニ劇甚ナルコト等之レカ主因ナルカ如シ最近二年間ニ於ケル主要品左ノ如シ

輸 出

品名	單位	數		量		價		額	
		大正三年	大正二年	增	減	大正三年	大正二年	增	減
鮮魚	斤	二九六五	一六〇五	(+)	一三六〇	二六一	九四	(+)	一六七
其他ノ諸藥材	斤	七六二六	九八三二	(-)	二二〇五	二二二五	五五九	(+)	一五六六
紙	斤	一三二五	九八三二	(+)	二二〇五	三〇〇	四二一〇	(-)	一三〇八
生牛頭	頭	一三二五	一三二五	(+)	一三二五	六二二六〇	一三二五	(+)	六二二六〇

輸 入

品名	單位	數		量		價		額	
		大正三年	大正二年	增	減	大正三年	大正二年	增	減
鹽	斤	六二五〇	四七六〇	(+)	五七三〇	一八七〇	一三八	(+)	一七三三
旅客携帶品	斤	一〇一	一〇一	(-)	一〇一	四二六〇	四二六〇	(-)	四二五九

(四) 對英國貿易

本年對英貿易ハ輸出七圓輸入三十八萬五千六百五十一圓合計三十八萬五千六百五十八圓ニシテ大正二年ニ比シ二十三萬四千九百九十三圓ノ減退ナリ之レ前述諸原因ノ外近來内地ニ於ケル製織業ノ發達及其ノ製品ノ販路擴張ニ依リ著シク外國綿製品ノ需要ヲ減退シタルコト及ヒ京元線工事ノ竣工ニヨリ熟鐵軌條及同附屬品工事用爆發物等ノ輸入ヲ減退シタルコト等ニ基クモノトス主要輸入品左表ノ如シ

品名	單位	數		量		價		額	
		大正三年	大正二年	增	減	大正三年	大正二年	增	減
生金巾及生シーチング	方碼	100,336	38,996	(-)	128,760	141,877	31,776	17,589	
晒金巾及晒シーチング	同	150,173	210,971	(-)	59,899	253,655	31,249	87,054	
綾金巾及雲齋布	同	41,097	87,433	(-)	46,335	77,210	16,480	8,760	
綿織子及綿イタリアンス	同	159,570	377,911	(-)	218,341	344,233	83,721	48,749	
寒 冷 紗	同	81,555	112,461	(-)	30,906	53,349	8,049	2,700	
綿 プ ラ ン ケ ッ ト	斤	11,386	18,470	(-)	7,084	40,410	7,059	31,191	
熟 鐵	同	703,880	86,771	(-)	1,92,891	33,737	4,121	9,744	
軌條及同附屬品	同	286	26,924	(-)	26,638	26	8,533	8,497	
自 轉 車	同	1	1	(-)	1	177	9,364	7,585	
紙 卷 煙	千 個	1	13,951	(-)	13,951	1	1,523	1,523	
爆 發 物	同	1	1	(-)	1	10,310	3,586	2,266	

(五) 對獨逸貿易

本年ノ對獨逸貿易ハ輸入ノミニシテ其ノ額七萬二千八百十九圓ヲ算シ之ヲ大正二年ニ比スレバ二千六十四圓ノ増加ヲ示セリ之レ主トシテ開戰ノ結果將來物資ノ需給關係ヲ見越シ同國特種製品ノ吸集ヲ計リタルニ因ルモノ、如シ主要品ノ二年對照左ノ如シ

品名	單位	數		量		價		額	
		大正三年	大正二年	增	減	大正三年	大正二年	增	減
酒 精	斤	110,411	50,350	(-)	29,938	3,000	6,690	3,690	

アニンリン及アリザリン染料	同	三、八五		九一三	(-)	五九二八		一七四三		五五九	(-)	三、八二六
其ノ他ノ染料彩料及塗料	同							二、九三五		一一三	(+)	二、八三三
コンデンスドミルク	打	二〇四			(+)	二〇四		四六八			(+)	四六八
綿ブランケット	斤			六九七	(-)	六九七				二、二四三	(-)	二、二四三
鐵 (電鍍線)	同	一七四九七		二〇三五	(-)	二八八		一、四四五		一、七五〇	(-)	三〇五
鐵 (筒及管)	同	八六七七〇			(+)	八六七七〇		五八二四八			(+)	五八二四八
鐵 釘	同	一七五二九		二〇〇	(+)	一七三三五		一〇二二		一六	(+)	九九六
軌條及同附屬品	同			九二七三三	(+)	九二七三三				三〇、九〇五	(-)	三〇、九〇五
鐵道機關車客車及貨車	同							一、五六四		一、五六四	(-)	一、五六四
爆發物	同							四、四〇〇		四、四〇〇	(-)	四、四〇〇

(六) 對北米合衆國貿易

本年ノ對米貿易額ハ輸出二百三十三圓、輸入四十萬六千九百五十一圓、合計四十萬七千八百八十四圓ニシテ之ヲ大正二年ニ比スレハ輸出ニ於テ百八十三圓、輸入ニ於テ十四萬二千二百六圓、合計十四萬二千三百八十九圓ノ減退ヲ示セリ、今輸入品ニ付キ其ノ増減ノ主ナルモノヲ舉クレハ鐵道並橋梁材料、水銀等ハ増加シタルモ小麥粉、石油、軌條等ニ大減退ヲ見タリ、詳細左表ノ如シ

品名	單位	數		價		額	
		大正三年	大正二年	大正三年	大正二年	大正三年	大正二年
小麥粉	斤	九三、七三三	一七、〇〇七	八〇、六三三	五、二九六	一〇、二八四	五〇、九二〇
コンデンスドミルク	打	一、三六六	二、五五三	一、一八七	四、〇七〇	七、六七二	三、六〇二
鹽 鍊	斤	—	一、四七八	一、四七八	—	七五	七五



(八) 對暹羅貿易 (輸入)

品名	單位	數		量		價		額	
		大正三年	大正二年	增減	大正三年	大正二年	增減	大正三年	大正二年
米	石	一八二五八	六三八九	(+)	二八六九	一七九七八	六七二六五	(+)	一二四九三

(九) 對佛領印度貿易 (輸入)

品名	單位	數		量		價		額	
		大正三年	大正二年	增減	大正三年	大正二年	增減	大正三年	大正二年
米	石	六七四八	一〇四五	(+)	五七〇三	六七七六五	二七五九	(+)	五五〇六

第三項 輸移出重要品

本年元山港ニ於ケル輸移出重要品ノ貿易額ヲ觀ルニ大豆ノ三十一萬三千圓、鯨肉ノ十三萬二千圓、乾魚(肥料)ノ十一萬五千圓、黑鉛ノ七萬二千圓、生牛ノ六萬二千圓、米ノ五萬九千圓、乾蠣及牛皮ノ各四萬七千圓、鹽魚ノ三萬七千圓、金鐵ノ三萬三千圓、海蔘ノ二萬八千圓、小豆ノ二萬五千圓、黨蔘ノ六千圓等ニシテ之ヲ前年ニ比較スレハ本年増進シタルモノハ乾魚(肥料)ノ八萬五千圓、鯨肉ノ七萬二千圓、生牛ノ六萬二千圓、牛皮ノ三萬一千圓、金鐵及鹽魚ノ各二萬九千圓、乾蠣ノ一萬六千圓、小豆ノ九千圓等ニシテ減少シタルモノハ大豆ノ二十五萬二千圓、黨蔘ノ八萬五千圓、米ノ五萬一千圓、黑鉛ノ四萬圓、海蔘ノ二千

六百圓等ナリ而シテ今之カ増減ノ事由ヲ概述センニ増加シタルモノニ在テ乾魚(肥料)ハ鯷魚頗ル良好ナリシ爲メ本品ノ仕向先タル内地ニ於テハ米價下落ノ影響トシテ肥料ノ賣行不良ニテ相場暴落シタルニ拘ハラヌ出荷旺盛ヲ示シ、鯨肉ハ本年鯨群ノ來游頻繁ナリシト且ツ天候概テ良好ニテ捕獲高多カリシ爲メ、生牛及牛皮ハ時局ノ影響ヲ受ケテ前者ハ浦鹽後者ハ内地ニ於ケル需要増進シタルニ依リ金鑽ハ永興、定平地方ニ於ケル斯業發展ノ結果、鹽魚ハ本年鯖ノ豐漁ナリシ爲メ、乾蠣ハ近來濫獲ノ防止其ノ他生産ノ保獲並永興灣内ニ於ケル漁區開放等ニ依リ往年ノ悲境漸次回復セラレテ産額著ク増加シタルノミナラス品質亦改良セラレ消費地ノ聲價ヲ高メタルニ基ク次ニ減少シタルモノニ在テ大豆ハ時局ノ影響ニ因ル滿洲大豆暴落ノ餘波ヲ受ケタルト本年九月ニ於ケル大水害ハ收獲高二三割ノ減少ヲ招キタルニ因リ、黨蔘ハ需要地タル支那ニ於テ本品ノ生産額増加シタルト購買力ノ減退、相場ノ暴落等ニ基キ、米ハ相場ノ下落ト水害ノ爲メ收獲高前年ニ比シ二割方減收ヲ告ケ、黒鉛ハ時局ノ爲メ歐洲市場ニ對スル出荷ニ著大ナル打撃ヲ受ケ、海蔘ハ支那方面ノ需要不況ナリシニ因ル重要輸移出品ノ二年對照左ノ如シ

元山港輸移出重要品二年對照

品名	單位	數		價	
		大正三年	大正二年	大正三年	大正二年
支米	石	四三三九	七〇八四	五七八三	九一五〇
精米	石	二二八	七九六	一六七三	一一八六四
大豆	同	四四三、五〇	七、二七六	三三三、三九二	五、五七四九
				増	減
				増	減



小豆	鯨魚	乾肉	海參	燕參	金鑛	黑鉛	牛皮	肥料	生牛頭
二,三九三	九,五九三	二,六八一,九七六	一九,七二八	六,一〇〇七	五,五九九五	一,〇〇一,七四九	五五,〇八三	二二,一〇九七	三三,八六六
一,五二四	一,五二五	二,一九七,三六七	二,一九,四五六	七三,八八六	六〇三,三六七	一四六,六〇八	九四,五八六	四二,四五一	八六六六
(+)	(+)	(+)	(+)	(-)	(-)	(+)	(-)	(+)	(+)
八六九	七,七二二,一五	四八四,六〇九	六九,二七三	二二,八九	五,四七,三七二	八五,六一四一	三九,五〇三	七八,六四五	二五,二〇〇
二,五五九	三七,八九九	三三,一七六	四七,四二四	二八,三八七	六,四九七	三三,二五三	七二,一九	四七,九六一	一五,六六七
一,六〇九,八	八,〇〇六	五九,六九二	三〇,六六九	三,〇二〇	九二,二五九	四,一四二	一一,二八六	一六,四二八	三〇,五九一
(+)	(+)	(+)	(+)	(-)	(-)	(+)	(-)	(+)	(+)
九,四六一	二,九八九三	七,二四八,四	一,六七,五五	二,六三三	八,五七,六二	二,九〇一一	四〇,六九七	三一,五四三	八五,〇七六
六二,三六〇	六二,三六〇	六二,三六〇	六二,三六〇	六二,三六〇	六二,三六〇	六二,三六〇	六二,三六〇	六二,三六〇	六二,三六〇

第四項 輸移入重要品

本年元山港ニ於ケル輸移入重要貨物ノ貿易額ヲ擧クレハ左表ノ如ク白木綿ノ五十五萬圓、米ノ二十  
 六萬六千圓、生金巾及生シーチングノ二十三萬八千圓、晒金巾及晒シーチングノ二十三萬六千圓、小包  
 郵便物ノ二十三萬一千圓、天竺布ノ十八萬二千圓、石油ノ十三萬八千圓、打綿ノ十一萬七千圓、清酒ノ八  
 萬二千圓、鐵筒及管ノ八萬一千圓、綿織糸ノ七萬八千圓、軌條ノ七萬四千圓、支那麻布ノ七萬二千圓、粟及  
 支那絹布ノ各六萬九千圓、石炭ノ六萬三千圓、砂糖ノ五萬五千圓、鐵道枕木ノ五萬三千圓、小麥粉ノ五萬  
 二千圓、漁網(布帛製)ノ三萬八千圓、綿繻子及綿イタリアン、紙卷煙草、木材及板ノ各三萬四千圓、毛織物  
 及藁ノ各三萬二千圓、他ノ日本木綿ノ二萬七千圓、繩及蔴ノ二萬六千圓、セメントノ二萬五千圓、鐵鍋  
 及釜ノ二萬四千圓、麥酒ノ二萬三千圓、電鍍板及陶磁器、燐寸ノ各二萬一千圓等ニシテ之ヲ前年ニ比ス

ルニ増加シタルモノハ僅カニ米十六萬五千圓、鐵筒及管七萬五千圓、石炭二萬五千圓、毛織物五千圓、麥酒、繩及蓆、漁網ノ六品ニシテ他ハ悉ク減退ヲ示セルカ就中減額ノ大ナルモノヲ掲記スレハ白木綿十萬二千圓、軌條十六萬五千圓、生金巾及生シーチング、晒金巾及晒シーチング各九萬圓、小包郵便物八萬四千圓、セメント七萬三千圓、石油六萬九千圓、食鹽六萬六千圓、打綿六萬五千圓、小麥粉五萬圓、綿縞子及綿イタリアンス四萬九千圓、天竺布、支那麻布各三萬九千圓、支那絹布三萬四千圓、ダイナマイト二萬四千圓、砂糖二萬二千圓、紙卷、煙草、葉吹各二萬一千圓、木材及板二萬八千圓、他ノ日本木綿一萬七千圓、粟一萬六千圓、清酒一萬四千圓、燐寸一萬三千圓、陶磁器一萬圓、綿浴巾、鐵鍋及釜、鐵道枕木、洋傘各九千圓等ナリ而シテ右ノ内増減ノ特ニ顯著ナルモノニ付キ其ノ事由ヲ述フレハ本年増進ヲ示セルモノニ於テ米ハ近來北鮮地方ニ於ケル需要區域著シク擴張セラレタルト兩三年來間島、珥春方面ノ農作不良ニシテ其ノ出廻減少シ殊ニ北鮮民ノ常食品タル粟ノ相場騰貴シ碎米ノ方割安トナレル等ニ因リ、鐵筒及管ハ水道用トシテ多額ノ輸入アリタル爲メ又タ石炭ハ當港造船鐵工業ノ發達並沿岸航路ノ發達、鐵道開通等ニ基キ次ニ減少シタルモノニ於テ白木綿ハ前年持越品多カリシト鮮人購買力ノ減退ニ因リ、軌條及枕木ハ京元鐵道竣工シタル爲メ、生金巾及生シーチング、晒金巾及晒シーチング、綿縞子及綿イタリアンス、天竺布、麻布、絹布等ハ主トシテ鮮人購買力ノ減退、在荷ノ關係等ニ基因シ、セメントハ前年ノ入荷過大ナリシト鐵道工事終了ノ爲メ石油ハ購買力ノ減退ニ加エ當港陸揚品ヲ積載セル米船ノ航海中釜山近海ニ於テ遭難シタル爲メ釜山港ニ於テ輸入手續ヲ履ミタル結果、食鹽ハ廣梁灣其ノ他官製鹽ノ産額増加シ當方面ニモ供給セラルルニ至リ且ツ仁川釜山方面ニ於ケル再製鹽ノ販路擴張ニ基キ、打綿ハ本年棉花相場漸落ノ趨勢ヲ示シ當業者ハ警戒シテ必要買ニ止メタルト例年ニ

比シ冬季温暖ナリシヨト及購買力ノ減退ニ基因シ、小麥粉ハ外國米ノ入増粉價ノ騰貴支那勞働者ノ引揚等ニ因リ、ダイナマイトハ鐵道工事ノ完了及平元道路工事ノ畧ホ一段落ヲ告ケタル結果ナリトス重要品ノ二年對照左ノ如シ

元山港輸移入重要品二年對照

品名	單位	數		量		價		額	
		大正三年	大正二年	增減	大正三年	大正二年	增減		
米	石	二六七三三	八九四	(+)	二六、一〇三	一〇、六二三	(+)	一六、五四八〇	
粟	同	七三七〇	七八七	(-)	六九、六八二	八、六二八	(-)	一、六六〇〇	
小麥	斤	九四、一三四〇	一七、四〇、〇七一	(-)	五三、三七〇	一〇、一八四六	(-)	五〇、四七六	
食鹽	擔	一五、三三三	七八、七七	(-)	一五、八九五	八、二六一	(-)	六、六七二〇	
醬油	升	六六、三四〇	九五、七六九	(-)	一五、九九五	二、九四〇	(-)	五、九四五	
蜜柑	斤	一四、四、二三五	二、六七、四三	(-)	七、二四七	二、一五五	(-)	四、三〇八	
コンデンスドミルク	打	一、六五五	二、五五八	(-)	四、七五二	七、六八四	(-)	二、九三三	
礦水其他諸飲料	利	四、〇〇〇	四、三八八	(-)	九、二四五	一〇、〇二九	(-)	七、八四	
砂糖及精糖	斤	七六、二八五六	九四、七七六	(-)	五、五七七	七、八三四	(-)	三、二五七	
清酒	升	二四、三、一七七	二九、三、〇一一	(-)	八、二六八	九、七〇四	(-)	一、四、四一七	
麥酒及黑麥酒	利	一〇〇、二〇五	八九、〇五〇	(+)	二、三、二二	二、〇六八	(+)	二、五四四	
石油	瓦	六五、七〇七五	八八、九九六〇	(-)	一、三八〇八	二、〇七一	(-)	六、九、一〇三	
打綿	擔	三、三五六	五、三、五三	(-)	一、七、六四四	一、八、九二二	(-)	六、五、二七七	
綿織糸	斤	一六、四、三八七	一六、二、三三九	(+)	七、八、三六二	八、〇、四二	(-)	一、六、八〇	
生金巾及生シーチング	方碼	一六、八、八六四	二、三、八一、九六	(-)	二、八、〇七九	三、八、八八五	(-)	九、〇、四〇六	

品名	單位	數		量		價		額	
		大正三年	大正二年	增	減	大正三年	大正二年	增	減
晒金巾及晒シーチング	方碼	一五八、一八四	二二〇、六三九	(-)	六五〇、四四五	三三六、一五三	三八七、二〇七	(-)	九一、六五五
天竺布	同	一、六三三、九七七	一、五四八、九四〇	(-)	三、八五三、三四三	一、八二五、九九五	三三三、四〇六	(-)	三、九八一
綿織子及綿イタリアンヌ	同	一五九、八六六	三七〇、五九九	(-)	二、二〇七、〇三三	三、四七五、七四	八四三、三四	(-)	四九七、三〇〇
綿フランネル	同	二六三、七三二	二八〇、四三三	(-)	一、七七一	六〇、八四四	七、一八三	(-)	一、〇九九
白木綿	同	八四六、〇七四	〇、八三〇、四二一	(-)	三、三六九、九六七	五五〇、一七三	七三三、四六八	(-)	一、七二二、九五
他ノ日本木綿	同	二五三、五九九	五、二五七、六	(-)	二、七二二、七	二、七八三、四	四、五六、六二	(-)	一、七八四、八
支那麻布	方碼	二七六、六六〇	四、五〇、二一九	(-)	一、七三五、五九九	七、一三九、三	一一、九六六	(-)	三、九五七、三
毛織物	同	八五六、一六六	五、七、八三七	(+)	二、七七七、九	三、一、三六六	二、六七、〇	(+)	五、六一、六
支那絹布	同	七五三、三九九	一〇、五、七八五	(-)	三、〇、四五六	六、八、九二二	一〇、三、三三〇	(-)	三、四、三三九
綿浴巾	打	四、七、八五	九、二、六二	(-)	四、四、七七	六、〇、一一	一、五、〇、八六	(-)	九、〇、七五
肌衣	同	一、四、五五	二、三、七二	(-)	九、一、七	八、一、四〇	一、五、〇、〇〇	(-)	六、八、九〇
洋紙及美濃紙	斤	一、五、一、〇八	一、七、〇、五八〇	(-)	一、九、四、九二	一、六、一、五五四	一、八、八、三五	(-)	二、六、八一
半紙	同	二、八、三、六六	二、九、六、五七	(-)	一、二、九	一、一、三、六二	一一、八、六九	(-)	五〇、八
鐵(條及竿)	同	三、四、六、四七八	四、五、一、七四九	(-)	一〇、五、一、七一	一、五、九、一八	二、一、一〇二	(-)	五、一、八四
鐵(電鍍板)	同	二、〇、二、五三八	三、五、九、五七九	(-)	五、七、〇、四一	二、〇、九、五九六	二、五、八、六八	(-)	四、九、一三
鐵(筒及管)	同	一、四、三、三〇九	一、二、七、九七二	(+)	一、一〇、五、三三七	八、一、三、六六	五、五、一、八	(+)	七、五、八、六八
鋼(條竿及板)	同	四、六、四〇一	九、二、七一九	(-)	四、五、三、一八	四、四、三、三	八、八、一、五	(-)	四、三、八二
鐵釘	同	一、五、六、二〇五	一、五、八、〇五一	(-)	一、八、四、六	九、九、八二	一〇、〇、九〇	(-)	一〇、八
軌條及同附屬品	同	一、七、五、九、五九九	五、九、五、二、二六三	(-)	四、一、七、六、〇、四	七、四、六、四、五	二、四、〇、二、五三	(-)	一、六、五、六、〇八
鐵鍋及釜	個	三、四、二、〇四	四、六、三、三九	(-)	二、二、二、五	二、四、二、七〇	三、三、二、七三	(-)	九、〇、〇三
鐵道客車及貨車	個	一	一	(-)	一	一	一	(-)	一

本年鎮南浦港ニ於ケル貿易價額ハ輸移出三百九十五萬九千五百九十圓、輸移入二百三十五萬八千七

第三章 各港ニ於ケル貿易狀況 第四節 鎮南浦港

第四節 鎮南浦港

第一項 貿易價額

自轉車	紙卷煙草	石炭	陶磁器	玻璃片	鐵道枕木	板	其他木材	藁	繩及蔴	漁網(布帛製)	七メ	ランプ及同部分品	燐寸	洋傘	ダイナマイト	小包郵便物
千個	噸	噸	百方呎	個	坪	個	十二立方尺	個	斤	同	同	同	哥	個	斤	斤
330,690	10,276	10,276	1,021	78,857	15,905	2,033	20,783	9,372	63,794	23,265	6,617	1,684	2,350			
5,568	6,442	1,521	5,274	28,635	4,332	3,798	9,033	5,556	6,976	1,345	3,018	8,477				
(-)	(+)	(-)	(+)	(-)	(-)	(-)	(-)	(+)	(+)	(+)	(-)	(-)	(-)	(-)	(-)	(-)
19,499	3,834	500	26,093	1,273	1,279	17,191	2,332	8,239	46,596	3,738	1,334	6,237				
677	3,350	6,982	5,555	22,125	1,318	3,308	2,670	3,840	25,433	2,194	1,264	8,760				
13,616	5,634	6,359	62,490	3,173	2,154	5,329	2,586	3,592	9,885	1,029	3,507	3,383				
(-)	(+)	(-)	(-)	(-)	(-)	(-)	(-)	(+)	(+)	(-)	(-)	(-)	(-)	(-)	(-)	(-)
6,840	21,994	2,503	8,937	10,618	8,353	21,091	845	2,479	7,437	2,332	1,329	2,407				

百九十二圓合計六百三十一萬八千三百八十二圓ニシテ輸移出超過額百六十萬七百九十八圓ナリ之ヲ前年ニ比スレハ輸移出ニ於テ三十二萬三千九百八十一圓(八分弱)輸移入ニ於テ六十六萬五千四百三十九圓(二割二分)合計ニ於テ九十八萬九千四百二十圓(一割四分弱)ノ減退ナリ即チ左表ノ如シ

鎮南浦港貿易額二年對照 (圓)

區別	大正三年	大正二年	増	減
輸移出品價額	三九五九五九〇	四二八三、七七一	(-)	三三三、九八一
輸移入品價額	二二三五、七九二	三〇二四、三三一	(-)	六六五、四三九
合計	六五二、八八二	七三〇七、八〇二	(-)	九八九、四二〇
輸移出超過額	一六〇〇、七九八	一、二五九、三四〇		

甲、輸移出貿易

當港ニ於ケル輸移出品種別百分比ヲ掲クレハ左表ノ如ク

區別	輸移出品價額	百分比	大正二年例
米穀類	二、五五七、五六七	六五	七八
鑛產品	一、一九五、〇四〇	三〇	一八
水産物其他	二〇六、九八五	五	四
計	三、九五九、五九〇	一〇〇	一〇〇

米穀類ハ輸移出品中最モ主要ナルモノニシテ鑛產品之ニ次キ合計九割五分ヲ占ムルニヨリ此ノ二品ヲ以テ輸移出貿易ノ全般ヲ推スモ過當ニ在ラス而シテ管内ニ於ケル米穀類ノ生産ハ逐年激増シ之カ輸移出貿易亦年々著シキ増進ヲ示シ來レルニ本年ニ入り年初ノ結氷ト共ニ前年未來盛況ナリシ米ノ移出貿易ハ一頓挫ヲ來タシ巨額ノ停滯品ヲ擁シタル儘米價漸落ノ爲メ輸移出全ク不振ニ陥リ八月ニ於テ歐洲戰亂ノ影響トシテ價格昂騰シ一時移出ヲ見タルモ内地朝鮮共豊作ノ見込立ツニ至リ再ヒ低落ニ傾キ新穀期ニ入り手持古米ノ處分ニ窮スルノ苦境ニ陥リタルノミナラス一方農民ノ賣惜ミニヨリ新穀ノ出廻モ僅少ニシテ斯界ノ不振甚シク爲メニ前年ニ比シ六十八萬二千餘圓ノ出減ヲ算スルニ至レリ然レトモ之ヲ仔細ニ觀察スルトキハ中白米ニ激減シタルハ調製法改良ノ必要ナルニ方リ寧ロ良傾向ト目スヘク又精白米ノ當港ニ於ケル精米所増設哈爾濱向輸出取引開始東京其他向販路ノ擴張等ニ因リ出増ヲ來セシハ將來ノ有望ヲ示セルモノナリトス次ニ大豆ハ時局ノ影響トシテ價格暴落シタル等ノ爲メ激減シ、小豆ハ内地前年不作ノ爲メ需要激増シ著シキ出増ヲ示セリ、鑛產品ニ在リテハ生産愈順調ニシテ殊ニ無煙炭ハ時局ノ關係上移出激増ヲ來タシ又鐵鑛ノ新ニ本溪湖ニ輸出セラルルアリ内地向移出亦増加シタルヲ以テ黑鉛ノ如キ戰亂ノ結果多少惡影響ヲ受ケタルモノアリタルモ結局鑛產品ノ出増四十一萬三千餘圓ニ上レリ、其ノ他牛皮ノ如キ亦激増ヲ示セシト雖モ叙上米其ノ他ノ穀類ノミニテ七十五萬餘圓ノ巨額ヲ減シタルヲ以テ逐年増加ノ好調ヲ辿リシ當港移出貿易モ遂ニ前記ノ減退ヲ見ルニ至レリ

## 乙、輸移入貿易

輸移入貿易ニ在リテハ(一)本年年米價低落ヲ重キタル結果地方農民ノ金融思ハシカラス購買力頓ニ減

退シタルコト竝地方農産物ノ豐作及米價ノ低落ニ因リ粟及小麥粉ノ如キ食料品ノ需要減退シタルコト等ニ基因シ食料品布帛類等ノ減退著シク(二)廣梁海鹽ノ生産増加ニ伴レ對支那輸入品ノ大宗タル食鹽ハ價格不引合等ノ爲メ十萬六千圓ヲ激減シ支那産鹹魚果實等亦入減ヲ示シ(三)石油ハ前年ノ輸入多ク在庫品潤澤ナル爲メ十六萬六千圓ヲ減退シタル等ノ爲メ前年ニ比シ六十六萬五千餘圓(二割二分)ノ減退ヲ見ルニ至レリ

尙參考ノ爲メ昨今兩年ノ貿易額ヲ月別ニ表示スレハ左ノ如シ

鎮南浦港貿易額月別一二年對照 (圓)

月別	大正三年		大正二年	
	輸出	輸入	輸出	輸入
一月	一〇五七三三	三七、六五七	五八八三	一〇六四五五
二月	八一一九	二四、八一六	三、六九一	一一、一九五
三月	二八九八八三	一五三、六七六	七六、一五三	一六五、五六四
四月	二三四五七九	二六六、一五三	二二五、二六九	五一八、七七一
五月	一四一九四八	二二七、二九九	一八一、四〇四	四〇三、五二七
六月	三五五八五五	五四三、七八二	四五五、二二九	一七〇、五〇〇
七月	三〇四、三八六	二〇五、三三六	五五九、四八〇	一六五、九三六
八月	三三九、三四九	一七六、七六四	四二三、七〇九	一七二、三七八
九月	四八八、三三八	一七六、一四四	五六九、九七五	二九九、二七一
十月	四九二、八六六	二九九、九九九	四七八、〇〇九	二二二、〇〇四
十一月	三九七、四三三	二二〇、二八九	七六三、七九五	四八三、七六二
計	一四三、三八九	一四三、三八九	五八八三	一〇六四五五
	三三、九三五	三三、九三五	三、六九一	一一、一九五
	四四二、五五九	四四二、五五九	七六、一五三	一六五、五六四
	四九〇、七三二	四九〇、七三二	二二五、二六九	五一八、七七一
	三六九、二四七	三六九、二四七	一八一、四〇四	四〇三、五二七
	八九九、六三七	八九九、六三七	四五五、二二九	一七〇、五〇〇
	五〇九、七三二	五〇九、七三二	五五九、四八〇	一六五、九三六
	五一六、一三三	五一六、一三三	四二三、七〇九	一七二、三七八
	六四四、四八二	六四四、四八二	五六九、九七五	二九九、二七一
	七六三、七九五	七六三、七九五	四七八、〇〇九	二二二、〇〇四
	五七七、七二四	五七七、七二四	四八八、八九一	四八三、七六二
	一一三、三三八	一一三、三三八	一八八、八六六	二四、一七二
	七三四、〇六〇	七三四、〇六〇	五八四、九二二	六二五、一七九
	七二五、四一六	七二五、四一六	五九六、〇八七	八六九、二四六
	七〇〇、〇三三	七〇〇、〇三三	九七二、六五三	



十	八二〇〇〇	一五七、九七八	九六八、〇五八	八三五、九七八	二〇一、三〇八	一〇二七、二八六
二	三九五、九五〇	二五八、七九二	六三二、八三二	四二八、三七一	三〇一、四一三	七三〇、七八〇
計						
年						
月						

第二項 内地及各通商國トノ關係

本年ニ於ケル當港對内地及各通商國トノ貿易狀況ヲ觀察スルニ出入共ニ最多額ヲ占ムルハ依然内地ニシテ貿易總額ノ七割一分ヲ示シ北米合衆國ノ一割二分、支那ノ一割八厘、英吉利ノ四分一厘等順次相亞ク更ニ之ヲ輸移出及輸移入ニ分チテ觀察スルニ輸移出ニ在リテハ内地ヲ主トシ支那之ニ次キ輸移入ニ在リテハ内地、北米合衆國、英吉利、支那、獨逸等ノ順序ナリ次ニ本年ノ國別貿易額ヲ前年ニ對比スルニ輸移出ニ於テハ内地ニ減退セシモ支那ニ於テハ出増ヲ告ケ前年少許ナカラ輸出アリタル浦鹽斯德向ハ皆無トナリタリ又タ輸移入ニ在リテハ内地移入ニ少額ノ増加ヲ見タル外諸外國執レモ減退ヲ示セルカ就中支那、英吉利、獨逸ノ減退最モ顯著ニシテ北米合衆國ハ前年ニ比シ大差ナシ今内地及各通商國ニ對スル輸移出入貿易價額ヲ前年ニ對照表示スレハ左ノ如シ

鎮南浦港貿易額國別二年對照 (圓)

國名	大正三年			大正二年		
	輸移出	輸移入	合計	輸移出	輸移入	合計
内地	三、四六一、四八六	一、〇二五、三〇四	四、四八六、七九〇	三、八〇二、八〇五	一、〇二五、四八三	四、八二八、二八八
支那	四九八、〇五一	一八一、五七三	六七九、六二四	四七四、六六七	四五二、三六三	九二七、〇三〇
香港		四、九四四	四、九四四		五、三三四	五、三三四
英領印度		一、三五九	一、三五九		五、一〇四	五、一〇四
英領海峽殖民地		二六五	二六五		一、〇五三	一、〇五三

國名	大正三年		大正二年	
	輸移入	輸出	輸移入	輸出
佛領印度	二二六〇三		三三,五三〇	二五,九三〇
露領亞細亞			二二,一六四	二二,一六四
比律賓諸島	一一,四二一	六,〇四九		六,〇四九
暹羅			三〇九	三〇九
英吉利	二五八,九七六		一六四五	一六四五
佛蘭西	一七,三三三		三九,五八五	三九,五八五
獨逸	四〇,七七九		九〇九	九〇九
白耳義	四三,六七		三,一三三	三,一三三
瑞西	六,七〇二		九,三四五	九,三四五
奧地利匈牙利	四四		一八	一八
和蘭	二二八		八〇	八〇
瑞典	一一,二八三		二,二一九	二,二一九
諾威	二五			
露西亞	一一三			
西班牙	一〇〇			
西班亞	七五,五八〇	五〇	七八,二一六	七八,二一六
北米合衆國	四三,四一八		七,八五四	七,八五四
英領亞米利加	一八,四三六		三,四四四	三,四四四
濠太刺利	一三			
布哇	一四八			
其他諸國	六六三		四,六六七	四,六六七
不詳				
合計	二二六〇三	六,〇四九	二二六,〇三〇	二二六,〇三〇

諸外國合計	通計
四九八二〇四	三九五九五〇
一、三三三、四八八	二、三五八、七九二
一、八三二、五九二	六、三二八、三六二
四八〇、七六六	四、二八三、五七一
二、〇〇八、七四八	三、〇一四、一三二
二、四八九、五二四	七、三〇七、八〇二

前表中内地及主要通商國ニ就キ概況ヲ述フレハ左ノ如シ

(一) 對内地貿易

本年當港ニ於ケル對内地貿易ハ移出三百四十六萬一千四百八十六圓、移入百二萬五千三百四圓ニシテ之ヲ前年ニ比スレハ移出ニ三十四萬一千三百十九圓(九分)ヲ減シ移入ニ於テハ九千八百二十一圓ヲ増加シタリ而シテ移出品中増進ノ主ナルモノハ精米、小豆、乾魚、金鑛、鐵鑛、石炭及牛皮等ニシテ減少セルハ玄米ニ著シク其ノ他中白米、大豆等ナリトス蓋シ前年ハ内地ニ於テ鮮米代用制ノ實施移入稅撤廢等ニ因リ特ニ多額ノ出荷ヲ示シタルモ本年ニ入りテハ内地ノ米價漸落シ移出不引合ノ爲メ精米ヲ除キ玄米及中白米ハ移出不振ニ陥リ又タ大豆ハ時局ノ影響ヲ受ケ内地相場暴落ノ爲メ移出挫々シカラサリシヲ以テナリ而シテ其ノ減退額ハ米及大豆ニテ八十六萬圓ノ巨額ニ上リタル爲メ一面小豆ハ前年内地ノ不作ニ因リ、鐵鑛ハ採掘及配船ノ好調ニ由リ、亦タ石炭及牛皮ハ戰亂ノ影響トシテ孰レモ著シキ出増ヲ告ケシト雖終ニ叙上米穀荷動ノ不振ヲ補フニ至ラス移出ノ減退ヲ來タシタルモノトス

移入貿易ニ至リテハ本年増進セシモノ綿織糸、鐵筒及管、鐵道枕木、其ノ他ニ於テ見ルヘキモノ少カラスト雖鹹魚砂糖、清酒、生金巾及生シーチング、白木綿、陶磁器、葉吹、繩及蓆、マツチ、洋傘等ニ於テ減少少ナカラサリシ爲メ結局移入品ハ前年ニ比シ既往數年ノ如キ進展ヲ認ムルヲ得サリキ今移出入重要品ヲ前年ニ對照表示スレハ左ノ如シ

移出

品名	單位	數		價		額	
		大正三年	大正二年	大正三年	大正二年	大正三年	大正二年
立米	石	五〇八〇四	七八五七三	七	五七六一九三	一〇七七八四	六三二六三
中米	同	一、七五一	二二六四〇	(-)	二五、九八八	二二、八八九	一八七九〇
精米	同	三九九二	二四、五五九	(+)	六、六四六〇	五、四、五四八	一一、一九二
粉米	同	九八一	七、三九四	(+)	九六、〇〇二	九〇、三九九	五、六〇三
其他ノ米(粳ヲ含ム)	同	三〇六	四三三	(-)	四、五二八	七、五三三	三、〇〇五
大麥	同	二	七〇一	(-)	五	二、四四七	二、四四三
小麥	同	二四、五五九	一九八八五	(+)	二、九四九〇	二、一、七九五	二、三〇五
大豆	同	七五、五八〇	九三、〇九〇	(-)	四七〇、五九一	六二七、三三三	一、五六、七三三
其他ノ豆	同	一八〇二二	七、一五七	(+)	一七、五二〇	六八、八四〇	一〇二、九六四
其他ノ穀	同	四〇三	三三六	(+)	三、四六三	三、二六八	一九四
其他ノ物	同	二七六	六九八	(-)	一、四一九	四、三三三	二、九六四
荏子	斤	五五四三	一五、三三九	(-)	二、四五	六、二四六	三、七九五
魚鹽	同	二五、二〇八	一三三、〇七	(+)	一九、二九五	一三、一九二	六、一〇三
食鹽	同	—	四七、四六〇〇〇〇〇〇	(-)	—	—	—
金鐵	同	一、七〇〇、九四七	三三、四九六	(+)	一九、九四六	九、三七六	一、九〇、〇八五
石炭	噸	二、六六六、八四六	二、三七五、四〇二	(+)	三、九二、二四	三、四八、四二	四、三七二
鉛	擔	一、二〇、〇〇〇	九〇、六六六	(+)	四、五六、三六〇	三、四、五五七	一、一、八二三
亞鉛	同	二、二六八六	四、四四〇三	(-)	二〇、八三七	二、八六七	七、八三四
皮	斤	四八、二七四	一九、六五九	(+)	一〇、三三三八	三、八八五	六、四、四七七
牛	斤	二、九三四〇〇	一八、五七四六	(+)	一、一、〇三三	七、〇、三三三	三、九、七九〇

品名	單位	數		量		價		額	
		大正三年	大正二年	增減	大正三年	大正二年	增減	大正三年	大正二年
茶	斤	八九五二	七九二	(+)	一〇三九	二,九四九	二,六八〇	(+)	二六九
蜜柑	同	四二,三〇七	七三,〇四	(-)	三〇,七二七	二,〇二七	三,八四〇	(-)	一八二三
其他果實及核子	同	二五,五九三	四〇,八三	(-)	一五,二三〇	一,一〇五	二,〇八〇	(-)	九七五
鹽	同	三二,六八〇	三七,一九八	(-)	四,五二八	一,二七六	一,三四〇	(-)	一六四
其他ノ鹽	同	七〇,三五四				三,一〇〇	九〇六〇	(-)	五,九六〇
罐詰及罐詰食物	同					三,九九五	五,八九二	(-)	一,八九七
礦水其他諸飲料	同	二,七〇六	二,一九六	(-)	九,二五〇	三,一九七	五,四八七	(-)	二,二九〇
砂糖	斤	四三,四一〇	四九,七七八	(-)	六,四三七〇	三,八一八	四一,九二二	(-)	九〇九四
清酒	升	七三,七六七	八〇,七二二	(-)	六,九四五	三,四八〇	二六,六七七	(-)	三,一九七
麥酒	同	三四,二九七	三四,二八九	(+)	八	七,九七六	七,六八八	(+)	二八八
打綿	同	一六二	三三三	(-)	一六二	四,四五〇	八,一五八	(-)	三,七〇八
綿織糸	同	一五四,八二九	九九,九一九	(+)	五四,九一〇	五四,一六三	四五〇,二六	(+)	九,一三七
生金巾及生シ一チング	同	二九,八八〇	四九,八二〇	(-)	一八九,三四〇	四二,四三六	六九,九五四	(-)	二七,五一八
天竺布	同	四八,七四五	四二,九四五	(+)	五,八〇〇	八,二九三	六九,四〇〇	(+)	一,三五三

移入

品名	單位	大正三年	大正二年	增減	大正三年	大正二年	增減	
牛脂	同	四三,七八〇	二四,六八〇	(+)	一,九一〇〇	六,一三六	(+)	二,三七五
牛骨	同	一,三〇四	九〇〇	(+)	四〇四	一,七一九	(+)	六五二
其他諸品	同	三五,三四	三二,四二	(+)	二,三一二	二六,九九七	(+)	七,一七〇
合計					三,四六,四八六	三,八〇,八〇五	(-)	三四,三一九

品名	單位	數量		價額	
		大正三年	大正二年	大正三年	大正二年
白木綿反	同	一七二一四	三三五六一	一六四四七	八五二七
日本木綿同	同	一一一四〇	二二六三六	四九六六	一一六一
モスリ布同	方碼	八二五六	八九八四	七八	三四〇三
肌衣打	同	一九五九	五七三八	三七七九	二二七九
洋紙及美濃紙	斤	九九八	一〇七〇	七二	五九二
半紙及美濃紙	同	五〇七九九	九二五六二	四一七六三	五五七四
其他ノ紙	同	九五四八	八〇六四	一四八四	三二四三
諸文具	斤	七三三〇八	一一四八五一	六四八四五七	四二三三九
汽船及帆船	噸	二	四	二	一四〇〇
石炭	噸	三五〇二	三三三四	一六七	一〇、五三六
陶器及磁器	個	七二七七五	二六〇七七	四五六九八	八〇七〇
鐵道枕木	十二立方尺	四三三七	四、五六六	二〇九	三三、七三〇
木板	坪	九一八六	六、二五九	二九二七	九三、五九
藁及	個	八、六五七五	九五〇、四四	一一三、五六九	一〇四、六二四
石粉	斤	八九九、五七九	九五九、七六〇	五九六、八一	三三、七八六
セメント	同	二、二六二、八八六	一、三三二、七四五	一〇、三〇一、四二	一一、五〇一
ランプ及同部分品	同	二、九九二、九三四	二、二七六、七三五	七、六一、九九	三、二七三
マツ	個	七五七、三六	一一四、六三三	三八、九四七	二、六五七
洋傘	個	四、九四〇	一、三八七	八九二七	一五、五二三

増 減

増 減

其他 爆發物	小包 郵便物	其他 諸品	合計
七四六	四二二七	三六五六〇二	一,〇一五,七〇四
八七〇	四九〇一五	三〇六,〇八三	一,〇一五,八六八
(+)	(-)	(+)	(+)
六五五	六七八	五九五二九	九八二

(二) 對支那貿易

本年ニ於ケル對支那貿易額ハ輸出四十九萬八千五百七十三圓、合計六十七萬九千六百二十四圓ニシテ之ヲ前年ニ比スレハ輸出ニ二萬三千三百八十四圓(五分弱)ヲ増シ輸入ニ二十七萬七百九十圓(五割弱)ヲ減シ合計ニ於テ二十四萬七千四百六圓ノ減少ナリ輸出ノ増加ハ大連及南滿洲鐵道沿線仕向精米ヲ始メ玄米、裸麥等ノ出増ヲ告ケ又本年新ニ本溪湖向鐵鑛二萬一千餘圓ノ輸出アリタルコト等ニ由ルモノニシテ輸入ノ減退ハ前年ハ米價高ニ伴ヒ滿洲粟ノ輸入盛況ナリシモ前年當地方秋作豐カナリシト本年ニ入り米價低落ノ爲メ其減退額十二萬五千圓七割四分減ニ上リ又當港輸入品ノ大宗タリシ食鹽ハ廣梁灣產鹽ノ増加ニ伴ヒ前年ニ比シ十萬六千圓(六割四分減)ノ激減ヲ示シ更ニ管内ニ於ケル水産業及果樹園藝ノ進展ハ鹹魚及果實類ノ入減ヲ來タシ加フルニ食鹽ノ不況ハ延テ戎克船ノ入港數ヲ減シ本年ノ入港數ハ前年ニ比シ僅々其ノ三割九分ニ過キサレ状態ニテ自然一般支那貨物入減ノ因ヲナシタルコト等ニ原因スルモノトス對支那重要輸出入品價額ヲ前年ニ對照スレハ左ノ如シ

輸 出

品名	單位	數		量		價		額	
		大正三年	大正二年	增	減	大正三年	大正二年	增	減
玄米	石	四二二	—	(+)	四二二	四七五三	—	(+)	四七五三
精米	石	二七、二八七	一九、九七一	(+)	七、三六六	四七、三九〇	四一、〇五七	(+)	一六、八八三
其他ノ米	石	六九	三五二	(+)	二八七	九、七六八	六、八三八	(+)	二、九三〇
大麥	石	五五	一四二	(+)	八七	一、七四	五、二五	(+)	三五二
小麥	石	一七六	四八〇	(+)	三〇四	一、九九	三、七五四	(+)	二、四五五
大豆	石	二七	一三七	(+)	一〇〇	一、八四	九、四二	(+)	三、四二
黍	石	二二八	二	(+)	一〇七	五、三	一、四六	(+)	三七六
玉蜀黍	石	五〇	二	(+)	四八	二〇八	一、八	(+)	一九〇
裸麥	石	六〇一	—	(+)	六〇〇	三、六四	七	(+)	三五九七
乾魚	斤	三〇、三三〇	三三、一五五	(+)	七、〇六五	一、五〇四	一、〇三三	(+)	四五一
海參	斤	一、四九	六、二五二	(+)	五、一〇二	四〇七	二、一八八	(+)	一、七六一
其他食用水產物	斤	—	—	(—)	—	二、九〇五	一、七九	(+)	一、一八六
醬油	升	三、三〇五	一、四〇	(+)	三、一六五	七、七〇	二、八	(+)	七四二
味噌	斤	一、五五一	—	(+)	一、五五一	七、六	—	(+)	七、六
鐵鑛	噸	一、七七八三	—	(+)	一、七七八三	二、一一四	—	(+)	二、一一四
石炭	噸	三〇四	一、七四五	(+)	一、四四二	一、七九六	一、〇九四	(+)	一、〇九四
牛皮	斤	一、四七四	二、七六九	(+)	一、二九五	五、五九一	一、〇三三	(+)	四、七四〇
煙草	擔	—	—	(—)	—	三、五二	三、六二五	(+)	三七四
其他諸品	擔	一、七六	一、〇三	(+)	六九四	一、三五九	八、九一	(+)	四、六八
合計		—	—	(+)	—	四、八〇五	四、七四六	(+)	二、五八四



輸入

品名	單位	數量		價		額	
		大正三年	大正二年	大正三年	大正二年	大正三年	大正二年
米	石	四〇三	七〇八	五八〇二	二七九九	五九三七	二四
粟	同	四、九六九	一六九五八	四四、〇〇三	一六九一五四	二五、一五一	
胡椒	同	四七〇		四八七三		四八七三	
食鹽	同	一三、二二五	三六七二八	五九、〇四三	一六五、一九五	一〇六、一五二	
甘蔗	斤	四六、七〇四	三四、一三四	四、五六五	四、〇九三	四七二	
梨	同	一〇、二七八	二九、四四〇	四二一	一、一八〇	七六九	
乾柿	同	一三、七八八	六四、九五七	四、九四三	二六〇〇	二、三四二	
乾棗	同	六〇、九三三	一三、七二四	二七四二	五、六七五	二、九三三	
生卵	同	四三、六七	三三、六七八	六、四七七	五、〇二八	一、四四九	
鹽魚	同	一〇、九六六		六、五七七	二五、九三六	一九、三五九	
支那豆	同	一七、三六六	二八、七六六	二、一三八	三、〇〇九	八七一	
支那帆	同	三三、四三三	三九、四〇六	四、〇二八	四、〇二五	三	
支那船	隻	六	九	一六二二	三、三〇〇	一、六六八	
石炭	噸	一八〇〇	一八六九	九、〇〇〇	一〇、七一八	一、七二八	
陶器及磁	同			六九七〇	三、九二七	三、〇四三	
木料及	同			四九	一、七二二	一、六六三	
七木	同			二四〇〇	三、三三三	九二二	
豆	同	一五、七〇九	二五、九九〇	二四〇〇	七、八八	一、二六	
雜糧	同	二六	二六	九二四	七、八八	一、二六	

第三章 各港ニ於ケル貿易狀況 第四節 嶺南浦港

品名	單位	數		價		額	
		大正三年	大正二年	大正三年	大正二年	大正三年	大正二年
其他諸品							
合計		1	1	15,077	30,971	15,955	27,079
				18,753	45,365		

(三) 對北米合衆國貿易

當港ニ於ケル對米貿易ハ輸出ノ見ルヘキモノナク本年僅カニ五十三圓ヲ算スルニ過キス輸入ニ於テハ内地ニ次キテ多額ヲ占メ本年ハ七十五萬五千五百八十圓ニシテ前年ニ比シ二萬六千六百六圓約四分ノ減少ナリ輸入品ノ主ナルモノハ小麥粉、石油、鐵類、諸機械等ニシテ鐵類及諸機械類ニハ著シキ増加ヲ示セシモ小麥粉、石油等ニ減少ヲ來タセル結果本年叙上ノ入減ヲ見タルモノトス而シテ右州要貨物ノ増減ニ就テ觀ルニ小麥粉ハ前年ハ米價高ニ伴ヒ輸入額未曾有ノ多額ヲ算シタルモ本年ハ米價ノ安値ニ基キ又タ石油ハ前年及前々年ニ於テ多大ノ輸入アリテ當港在庫尙潤澤ナル爲孰レモ減退シ鐵類就中電鍍板ハ廣梁灣產鹽倉庫用トシテ多額ノ輸入アリシニ由リ亦機械類ハ遂安金鑛平壤發電所ノ新設ニ伴ヒ電燈機械ノ輸入アリタルノミナラス鑛山用諸機械ノ輸入多額ヲ算シタル結果著シキ増加ヲ示シタリ重要品左ノ如シ

品名	單位	數		價		額	
		大正三年	大正二年	大正三年	大正二年	大正三年	大正二年
小麥粉	斤	七二,六六二	一九〇,五七七	四〇,九七七	一〇四,四一一	六,三四三	一,七六〇
コンデンストミルク	打	七〇七	一一九	一八七四	三六三四		
				五八五			

對英國輸入額ハ二十五萬八千九百七十六圓ニシテ前年ニ比シテハ十三萬六千八百八十二圓(三割五

第三章 各港ニ於ケル貿易狀況 第四節 鎮南浦港

一三七

(四) 對英國貿易 (輸入)

品名	單位	數量	單價	總額	前年	增減
罐詰及罐詰食物				八六八一	九六一四	(-)
化學藥				六六六	三五四三六	(-)
石油	瓦	一、〇七四、九〇〇	一七〇、六七〇	一八二、九五三	四〇〇、五六八	(-)
機械油及其他ノ重油	斤	一九六、五三八	五五〇、六〇	一四、四四一	五四〇、八	(+)
パラフィンワツクス	同	三七、三五七	二三四、一九	四、六八九	三、一〇六	(+)
其他ノ油及蠟	同			一三、九六六	七、四三八	(+)
諸文具				二〇〇七	一、七四六	(+)
鐵 (條、竿及板)	斤	七、三三〇	一三三、三五三	一、〇四三	七、六三三	(-)
鐵 (電鍍板)	同	五〇八、二八九	一七八、五六九	五三、三三〇	一八、六二二	(+)
鐵 (筒及管)	同	四五四、五〇	三二、一八二	一四、二六八	二、二七〇	(+)
銅 (條、竿及板)	同	九九、二八二	七五、七二	三、三二七	一、六三八	(+)
鐵釘	同	四八、四四五	八五〇、三	三、〇六	五、一九〇	(-)
軌條及同附屬品	同	一七八、四六四		一七八、四六四		(+)
電燈機械				九、二二九		(+)
其他諸機械				五、六七八	二、五三五	(+)
機械用帶及管				二〇、五四七六	六、七八四五	(+)
木材及板				七、三三九	九九、三五	(-)
其他諸品				六、四二〇		(+)
合計				七三、二四六	八五、一七七	(-)
				七、五五〇	七、二一八	(+)
				二、六六〇	二、六六〇	(=)

分弱ノ減少ヲ示セリ由來當港ニ於ケル英國產品ノ輸入ハ鑛山用機械及諸材料ヲ主トシ前年ニ比シ  
 ダイナマイト及ゼリグナイトニ入増ヲ告ケタリト雖モ諸機械化學藥蠟燭等ニ於テ減退セリ而シテ  
 爆務物ノ入増ハ諸鑛業ノ順調ナルニ因ルモノニシテ諸機械ハ既ニ各鑛山設備ノ畧一段落ヲ告ケタ  
 ルニ因リ、化學藥ハ前年ノ輸入過大ニシテ本年在荷潤澤ナリシ爲メ、又蠟燭ハ雲山及遂安金鑛ノ需用  
 品ノミナルカ近時電力ノ供給ヲ受クルト釜山製其ノ他ヲ使用スルニ至レルトニ因リ、孰レモ減少ヲ  
 來タシタルモノナリ

時局ノ影響ニ就テハ戰亂突發ノ初期ニ於テ入貨杜絶ノ姿トナリ爲メニ機械類、ダイナマイト及ゼリ  
 グナイト等ノ入著約一二箇月ノ遲延ヲ來セシモ其後航路安全トナリ入荷狀況平調ニ復スルニ至レ  
 リ尙對内地貿易ニ計上セル移出金鑛ノ内遂安金鑛<sup>コレン</sup>、<sup>レ</sup>一旦神戸ニ仕向ケラルルモノナルモ同  
 地ヨリ更ニ英國ニ輸送セララルルモノナリトス輸入重要品次ノ如シ

品名	單位	數		價		額	
		大正三年	大正二年	增減	大正三年	大正二年	增減
化學藥	斤	一五、四九四	一八、〇八四	+	三、六七〇	五九、一五九	+
蠟	斤	二、〇九九	二、八三三	+	三七九	五八、一四〇	+
生金巾及生シートチング	方碼	二、一八三	一、六三二	-	三六八	一	-
晒金巾及晒シートチング	同	一、五八三	二、三七七	+	一、二五六	二七	+
毛織物	同	二、九九八	二、五九六	-	一、四六七	一、五六三	-
鐵(條、竿及板)	斤	—	九六、〇六六	—	二、二二五	九〇、八七六	—
諸機械類	—	—	—	—	—	八、五八九	—
機械用帶及管	—	—	—	—	—	六、〇九四	—

ダイナマイト及ゼリグナイト	斤	計
其他	二七五、九五五	
其他	二〇一、九三九	(+)
其他	七四、〇一六	
其他	一一、九六九	
其他	二七、四五四	
其他	四〇、一六六	
其他	二五八、九七六	
其他	九〇、九一三	(+)
其他	三、〇二二	(-)
其他	四九、六六四	(-)
其他	九四、九一八	
其他	三九五、八五八	(-)
其他	一三六、八八二	

(五) 對獨逸貿易

對獨逸輸出ハ前年ト同シク皆無ナルカ從來黑鉛ハ當港ヨリ一旦内地ニ移出ノ上更ニ獨逸ニ仕向ケラルルモノアリ又本年亞鉛鑛ノ神戸ヲ經由シ獨逸ニ仕向ケラレタルモノアリシモ黑鉛ハ歐洲戰亂ニ伴ヒ荷動不振トナリ亞鉛鑛ハ引續キ直輸出ノ計畫アリシモ之亦戰亂ニ由リテ中止スルニ至レリ本年輸入額ハ四萬七百七十九圓ニシテ前年ニ比シ十八萬四千二百七十四圓(八割二分弱)ノ減少ヲ告ケタリ之レ本年ハダイナマイト、其ノ他ノ爆發物等ニ稍増進ヲ示セシモ機械類、鐵管及軌條等ニ於テ減少ヲ見タルニ因ルモノニシテダイナマイト、其ノ他ノ爆發物ノ増進ハ鑛山用ノ需要増加ニ由リ又タ減少シタルモノハ主トシテ前年ノ輸入特ニ多額ナリシ結果ニシテ即チ前年ニ在リテハ清川江岸大倉組發電所用機械ノ入著アリ、軌條ハ鑛山用ノ輸入多額ヲ算シ、鐵管ハ當地水道用トシテ鋼製ノモノ多量ノ輸入アリタルモ本年ハ此等特殊ノ輸入ナク殊ニ水道用鐵管ノ如キハ已ニ工事ノ完成ニヨリテ輸入無カリキ因ニ本年歐洲戰亂ノ獨逸貿易ニ及ホシタル影響トシテハ鑛山用機械類ノ豫約中ノモノ取消トナレルニ由リ米國ヨリ之カ供給ヲ仰クニ至リタル等其ノ主ナルモノニシテ他ニ顯著ナル事實ヲ認メス輸入品ヲ舉クレハ次ノ如シ

品名	單位	數		價		額	
		大正三年	大正二年	大正三年	大正二年	大正三年	大正二年
巴 塔	斤	1,216	1,216	168.3	168.3	+	168.3
麥 酒	利	434	434	210	210	+	210
藥 品	斤	155	155	90	90	+	90
アニリン及アリザリン染料	斤	848	686	115	107.1	-	957
機械油及其他ノ重油	同	1,978	588	272	840	-	568
洋 紙	同			433	494	-	71
壁 紙	同			180	218	+	52
諸 文 具	斤	1,931	1,931	83.5		+	83.5
鐵 (條及竿)	同	663,243	663,243		56,899	-	56,899
鐵 (筒及管)	同	587,466	587,466	680	20,636	-	19,956
軌條及同附屬品	同	187,033	187,033		28,127	-	10,942
諸 機 械 類	斤	24,375	16,333	965.0	6,535	+	3,125
ダイナマイト及セリカナイト	斤		806	394.6	1,000	+	2,746
其他 爆 發 物	斤			394.6			
其他 諸 品	斤			392.1	887.9	-	4,958
合 計				4,077.9	3,505.3	-	1,842.7

(六) 其他ノ諸國貿易

前項以外ノ諸外國ニ對シテハ輸出貿易無ク唯ダ前年ニ於テ浦鹽ニ粃及小麥ノ輸出ヲ見タルノミ輸入貿易ニ於テハ英領亞米利加、蘭領印度、香港、白耳義等ノ諸國ヲ舉クヘシ

英領亞米利加ヨリノ輸入品ハ鹽鍊ニシテ本品ハ品質良好ナルト價格比較的低廉ナルニ由リ從來鮮人間ニ需要多キモ本年ハ米價安ノ爲メ賣行不良ニテ減少ヲ告ケタリ

蘭領印度ヨリハ石油ノ輸入アリ、前年ニ於テハ二萬五千餘圓ヲ算シ本年ニ入り引續キ入荷アリシモ本春釜山ニ同石油ノ「タンク」新設セラレ鮮内ノ需要ニ對シテハ同地ヨリ配給スルニ至レルヲ以テ爾來入荷絶エ本年ハ前年ニ比シテ五割方ノ減少トナレリ

香港ヨリハマニラロープ等ノ輸入アリテ昨今兩年共約五千圓ヲ算セリ

白耳義ヨリ輸入セララルモノハ窓硝子ニシテ本年歐洲戰亂ニヨリ從來ノ仲繼地タル長崎ニ於テ品薄ヲ告ケ一時大連ヨリ入荷ヲ見タル狀態ナリシモ建築工事ノ増加ニ伴ヒ結局本年ノ輸入ハ増加ヲ告ケタリ今之等諸國トノ輸出入品ヲ舉クレハ左ノ如シ

(イ) 露領亞細亞 (輸出)

品名	單位	數量		價		額	
		大正三年	大正二年	大正三年	大正二年	大正三年	大正二年
粉 石	同	一	二八三		一九五五		一九五五
			二八三		一九五五		一九五五
合 計	石	一	四九五		四〇九四		四〇九四
			四九五		四〇九四		四〇九四
		一	六〇四九		六〇四九		六〇四九
			六〇四九		六〇四九		六〇四九

(ロ) 英領亞米利加 (輸入)

品名	單位	數		價		額	
		大正三年	大正二年	增減	大正三年	大正二年	增減
鹽	斤	二七四、六四四	二二七、九五五	(一)	四、四一八	七、八五四	(一)
							三、六二六

(八) 蘭領印度 (輸入)

品名	單位	數		價		額	
		大正三年	大正二年	增減	大正三年	大正二年	增減
石油	瓦	六、二八〇	一四〇、六〇〇	(一)	二、五七八	二五、二一一	(一)
其他諸品					三四	三九	(一)
合計					二、六〇一	二五、五五〇	(一)
							二、九七八

(二) 香港 (輸入)

品名	單位	數		價		額	
		大正三年	大正二年	增減	大正三年	大正二年	增減
繩索	斤	一五、九五〇	一六、一〇三	(一)	四、六一五	四、六〇九	(+)
其他諸品					三三九	六一五	(一)
合計					四、九五四	五、二二四	(一)
							二、八六六

(ホ) 白耳義



品名	單位	數		量		價		額	
		大正三年	大正二年	增	減	大正三年	大正二年	增	減
總計	片百方呎	556	448	(+)	76	4,336	2,907	(+)	1,429
其他	諸品					142	336	(-)	194
合計						4,336	2,907	(+)	1,429

第三項 輸移出重要品

本年當港ノ輸移出貿易ハ其ノ大宗タル米穀ニ於テ主トシテ米價ノ低落ニ基因シ春來活躍ヲ見ルニ至ラス爲ニ鐵、石炭等鑛產品ハ何レモ著シキ増進ヲ示シ牛皮亦出増ヲ告ケシモ輸移出貿易總額ハ三百九十五萬九千餘圓ニシテ前年ニ比シ三十二萬三千餘圓即チ七分六厘ノ減少ニ終レリ

本年輸移出重要品中前年ニ比シ増進ノ主ナルモノヲ擧クレハ精米(十二萬八千圓)、小豆(十萬二千圓)、乾魚(六千圓)、金鑛(十九萬圓)、鐵鑛(六萬四千圓)、石炭(十萬一千圓)、亞鉛鑛(六萬四千圓)及牛皮(三萬五千圓)等ニシテ減少セルハ玄米(六十二萬六千圓)、中白米(十八萬七千圓)、大豆(十五萬六千圓)及黑鉛(七千圓)等ナリ而シテ之カ増減ノ因由ニ就テ觀ルニ増加シタルモノニ至リテハ精米ハ前年内地移入稅撤廢後特ニ内地市場ニ販路擴張セラレ又當港ニ精米所ノ増設セラレタルニ基キ、小豆ハ北海道前年ノ作柄不良ニシテ内地相場高ク從テ需要激増シタルニ由リ、乾魚ハ漁業ノ進展ニ基キ、金鑛ハ遂安金鑛產ノ從來平壤ニ於テ通關セシモノ本年當港ニテ輸出手續セルコト等ニヨリ、鐵鑛ハ各鑛山ノ諸設備完成ニ伴ヒ殊ニ本年ハ新ニ安岳鑛產ノ本溪湖向輸出一萬噸餘ヲ算シタル爲メ、石炭(平壤無煙炭ヲ主トス)ハ本年九月以降ニ於テ時局ノ關係上需要ノ増加ヲ來タシ、牛皮亦時局ノ影響ニ因リタルモノナリトス

次ニ減少セルモノニ在テハ玄米ハ當地方米ノ作柄前年ニ引續キ豐作ナリシモ内地相場春來低落ニ低落ヲ重テ而モ地方農民ハ數年來ノ思惑ニ狎レテ賣惜ミ當港相場ハ常ニ内地及朝鮮各港ニ比シ割高ニテ移出抄々シカラス群山、仁川諸港移出米ノ爲ニ壓セララルルノ姿ヲ呈シ秋季新穀期ニ至ンテハ内地ノ豐作ニ由リテ移出益々不振トナリ且ツ精米トシテノ出増ニモ由リ終ニ著シキ減退ニ了リ、中白米ハ米調製法ノ進歩ニヨリ出廻減シ玄米ノ項ニ述ヘタルカ如ク米價ノ關係ニモ基因セルモノナリ更ニ大豆ノ減少ハ(一)當地方ノ產額前年來天候ノ關係ニヨリテ收穫ノ減退セルコト一因ナルヘキモ(二)糞ニ實施セラレタル鐵道長距離運賃割引ニヨリテ當港出廻品ノ一部カ產地ヨリ直ニ釜山又ハ仁川等ヲ經由スルニ至レルモノ増加シ又(三)新物出廻期ニ於テ歐洲戰亂ニ伴フ大豆相場低落ノ關係上移出取引兎抄々シカラサリシコト等ニ因リ、黑鉛ハ獨逸向ノ戰亂ニ伴ヒ取引杜絶セル爲メ減退トナリシモノナリ今其ノ詳細ヲ各品ニ就テ表示セハ左ノ如シ

鎮南浦港輸移出重要品二年對照

品名	單位	數		價		額			
		大正三年	大正二年	增	減	大正三年	大正二年	增	減
玄米	石	五二,三三五	七八,五七三	(-)	二七,三三八	五八〇,九四五	一,〇七六,八二四	(-)	六六六,八六九
中白米	同	一七,五九八	二二,六四五	(-)	一〇,八八七	二六,〇六七	二二,三九八	(-)	一八七,九一八
精米	同	六七,二〇八	四四,五三〇	(+)	三三,六七八	一〇,五三八五〇	九二五,〇五五	(+)	二二八,七九五
粉粳	同	一	三三七	(-)	三六	五	二,〇七五	(-)	二,〇七〇
米	同	九八,九七七	七四,二一九	(+)	二四,六七八	九六,九八四	九〇八,〇五	(+)	六二,七九

其他ノ諸品	煙草	糖	牛脂	牛皮	亞鉛	黑鉛	石炭	鐵礦	金礦	味噌	醬油	海參	乾魚	佐子	其他ノ穀物	玉蜀黍	黍	其他ノ豆	小豆	大豆	小麥	大麥	其他ノ米
		擔	斤	斤	擔	噸	擔	同	同	斤	升	同	同	斤	同	同	同	同	同	同	同	同	同
		三七〇五〇	四三七八〇	三〇八一四	四八二七四	二二六八六	二〇四〇四	二八四四六五九	一七〇〇九四七	一五五二	三三〇五	一、四九	二五九四三八	五五四三	六〇四	一九八	二五三	四〇七	一八〇二四	七五八二七	二四七〇五	五七	八五一
		二二七四	三四四二六	二三四三五	一九六五九	四四四〇三	九、四一	二二七五四〇二	三三、四九六	六〇	一四〇	六、二五	一五六、一七一	一五、三三九	一四	二	七〇六	三三六	七、一五七	九三、二二七	二〇、八六五	八四四	六九二
		(+)	(+)	(+)	(+)	(+)	(+)	(+)	(+)	(+)	(+)	(+)	(+)	(+)	(+)	(+)	(+)	(+)	(+)	(+)	(+)	(+)	(+)
		一三八七六	九三五四	九四六七九	二八六一五	二二七二七	二七九九三	四六九二五七	一四七、八四五	一四九	三、六五	五、〇二	九九、三三六	九五、八八六	五九〇	一九六	四五三	八一	二〇八六七	一七四、一〇	三八四〇	七、七七	一五九
		一六〇五四	三五二	一五六一三	一〇三、三三八	二〇八三七	四五六、一七六	四一三、三三八	一九九、四六一	七六	七七〇	四〇七	二〇七、九九	二、四五一	三六、二四	九四六	一、一八三	三四九〇	一七、八二七	四七、八七五	一三〇、七八九	一七九	一三三、〇
		四四六七八	三三三五	八〇、五三三	三八八五一	二八、六七	三五六、六一	三四八、四二	九三、七六	五	二八	二、一八八	一四、二四五	六、三九六	三八	一八	四四九八	三、三六八	六八、八四二	六二、二五五	一三九、六四三	二九七	一三七、四九
		(-)	(-)	(+)	(+)	(+)	(+)	(+)	(+)	(+)	(+)	(+)	(+)	(+)	(+)	(+)	(+)	(+)	(+)	(+)	(+)	(+)	(+)
		二八六二四	三二七四	三五〇五〇	六四四七七	七八三四	一〇、一五五	六四八、二六	一九〇、八五	七一	七四二	一七八一	六五、五四	三七、九五	三五、八六	九、八	三、二五	二二二	一〇三、九八五	一五、六三八〇	八八、五四	二七、九三	五、九

品名	單位	數量		價額	
		大正三年	大正二年	大正三年	大正二年
		增	減	增	減
再輸移出計				三九四、〇四七 <sup>円</sup>	四三三、〇四六 <sup>円</sup>
合計				三、五九、五九〇	四、二八、三七二
				(一)	(一)
				三三三、九八一	四、五七三

第四項 輸移入重要品

本年當港ニ於ケル輸移入貿易ハ著シキ減退ヲ示セリ之カ原因ニ就テ觀ルニ

(一) 米價暴落ノ爲メ地方農民ノ購買力減退シ主トシテ鹹魚其ノ他ノ食料品及布帛類ノ需要少キニ至リタルコト

(二) 地方農産物ノ豐穰ナリシト米價ノ低廉ナリシトニ因リ粟及小麥粉等ノ需要頓ニ減退シタルコト

(三) 廣梁灣鹽ノ生産増加ニ伴ヒ食鹽ノ輸入減シタルコト

(四) 石油ノ前年ニ於ケル輸入過多ナリシニ因リ減少ヲ示シタルコト等ニ基因シテ貿易價格ニ著シキ縮少ヲ來タシタル結果電鍍板ノ建築工用トシテ需要多ク鐵道枕木ノ前年移入少カリシニ由リ亦タ爆發物ノ鑛業順調ナルニ伴ヒ需要ヲ喚起シタル等ニ因リ孰レモ入増著シキモノアリシト雖入貨貿易總額二百三十五萬八千餘圓ニシテ前年ニ比シ六十六萬五千餘圓即チ二割二分ノ減退ヲ示シタリ

本年輸移入重要品中前年ニ比シ増進ノ主ナルモノヲ擧クレハ綿織糸(九千圓)鐵電鍍板(三萬四千圓)械

諸類(七千圓、鐵道枕木(三萬七千圓)、板九千圓)ダイナマイト及ゼリグナイト(三萬三千圓等)ニシテ減少ノ  
 主ナルモノハ米(二萬四千圓)、粟(十二萬五千圓)、小麥粉(六萬三千圓)、食鹽(十萬六千圓)、鹽鍊(三萬六千圓)、其ノ  
 他ノ鹽魚(二萬五千圓)、砂糖(九千圓)、化學藥(九萬圓)、石油(十七萬九千圓)、蠟燭(二萬一千圓)、生金巾及生シ  
 チング(二萬七千圓)、白木綿(一萬圓)、鐵條竿及板(一萬二千圓)、鐵筒及管(二萬三千圓)、梨叭(一萬七千圓)、マツ  
 チ(八千圓)等ナリトス今其ノ詳細ヲ各品ニ就テ表示セハ左ノ如シ

鎮南浦港輸移入重要品二年對照

品名	單位	數		量		價		額	
		大正三年	大正二年	增	減	大正三年	大正二年	增	減
米	石	四二一	二,一八一	→	一,七七〇	五,九四六	三,〇八一	→	二,四三五
粟	同	四,九六九	一六,九五八	(→)	一一,九八九	四四,〇〇三	一六,九一四	(→)	一一,五一一
小麥	斤	七二,〇三三	一,九七八,八八二	(→)	一一,九七八,八五〇	四一,四五〇	一〇,五一一	(→)	六,三六一
食鹽	擔	一三,二二六	三,六七,二九	(→)	二,三五九,三	五九,〇五一	一六,五二〇	(→)	一〇,六一五〇
蜜柑	斤	四,三〇七	七三,〇二四	(→)	三〇,七二七	二,一〇七	三,八四〇	(→)	一,八三三
其他果實及核子	同	二,三三六,八	二七〇,八六九	(→)	四七,一〇一	一〇,〇六一	一一,二一六	(→)	一一,〇七四
コンデンスドミルク	打	七六五	一,六七三	→	九〇七	一,九七六	四,四九一	(→)	二,五二五
鹽鍊	斤	一,二七,三三四	二,一〇九,一五三	(→)	一〇〇,一八二,九	四三,五九四	七,九八四	(→)	三六,二九〇
其他鹽魚	同	一八〇,〇〇〇	—	—	—	九,七〇三	三五,〇三九	(→)	二五,三三六
罐詰及罐詰食物	同	—	—	—	—	一四,六七六	一七,九〇九	(→)	三,二三三
礦水其他諸飲料	利	一五,一七三	二,三九七八	(→)	七,八〇六	四,二七七	五,九六九	(→)	一,六二二
砂糖	斤	四,七七七,九	五〇三,二四六	(→)	六五,四六七	三三,四三七	四二,六六〇	(→)	九,三三三

品名	單位	數量		價額	
		大正三年	大正二年	大正三年	大正二年
		增	減	增	減
清酒	升	7,767	8,072	6,945	3,197
麥酒	利	3,683	3,428	2,594	1,705
化學藥	瓦	1,141	1,846	7,559	1,792
石油	斤	27,643	12,084	15,075	14,054
機械油及其他ノ重油	斤	1,540	1,859	3,193	2,162
蠟燭	同	161	333	162	370
打綿	擔	158	99	5,910	9,377
綿織糸	斤	300	488	1,872	2,745
生巾及生シーチング	方碼	5,177	1,698	3,479	526
晒巾及晒シーチング	同	4,745	4,295	5,800	1,553
天竺布	同	17,144	33,561	16,447	10,015
白木綿	反	12,140	12,626	496	1,401
日本木綿	同	8,276	8,995	719	437
モスリ	方碼	2,816	3,055	239	181
其他毛織物	同	1,959	5,748	3,789	4,689
絹織物	同	1,003	1,117	114	1,290
肌衣	打	5,736	10,494	4,375	4,751
洋紙及美濃紙	斤	9,548	8,064	1,484	460
半紙及美濃紙	同	—	—	—	—
其他ノ紙	同	—	—	—	—
諸文具	斤	1,953	4,454	2,483	1,009
鐵 (條、竿及板)	斤	—	—	—	—

鐵 (電鍍板)	鋼 (條竿及板)	鐵 (筒及管)	軌條及同附屬品	諸機械類	汽船及帆船	石器及磁器	陶器及磁器	玻璃片	鐵道枕木	木材	板	葉	繩及	セメント	ランプ及同部分品	マツチ	洋傘	及セリケナイト	其他發物	小包便物	其他諸品	合計
同	同	同	同	噸	隻	噸	噸	百方呎	個	十二立方尺	坪	個	斤	同	哥	個	斤					
五二、九六九	一〇八、九六〇	九一、七二四	二八、二五二	八	五三〇、二	五三六	七二、七七五	四三、八二	一、九六三	八三、六七五	八、九七五	三、一五〇、三六	七五、七二六	四、九四二	三〇〇、三三〇							
一八、九五三	二六、八八八	八〇、九六三	三九、〇〇八	一三	五、二〇三	四、六	二六、〇七	四、八七六	六、二八九	九、九〇、一四四	九、五九、二二〇	二、五三六、七二	一、四六三	一、三、八八八	二、八、八八五							
(+)	(-)	(+)	(-)	(-)	(+)	(+)	(+)	(-)	(-)	(+)	(-)	(+)	(-)	(+)	(-)							
三三、四六七	七、九五八	一〇、二〇八	一、六七五七	五	九八	七〇	四、五、六九八	四、九六	五、六七三	一、一、五、六九	五、九、六八一	六、三、三〇五	三、八、九四七	八、九、四六	八、一、五、一五							
五、八八五	一、四、四三六	四、六、三二〇	一、三、二六八	三三、二、九六五	三、〇二二	二、九、五三八	一、五、四三三	四、二、九八	二、三、九八〇	一、五、七六二	一、〇、四、六二四	二、三、七八六	三、一、八一	一、五、五三三	三、六、七四	二、三、六一九	三、八、九〇六	四、二、四七六	五、五、四、二二	二、五、八、七九二		
一、九、八七三	一、六、六四〇	六、九、七二二	二、二、六八四	三、五、三、九一	一、一、八〇〇	二、八、九〇七	一、八、八五四	三、〇、四九	二、七、六〇八	六、〇、五、六	一、三、一、二、一五	二、八、八七	五、五、六五	二、四、五〇三	一、一〇、四七	九、七、六五七	三、五、一五〇	四、九、四〇五	五〇、七、九八二	三、〇、四、三三		
(+)	(-)	(-)	(-)	(+)	(-)	(+)	(-)	(+)	(-)	(+)	(-)	(-)	(-)	(-)	(-)	(+)	(+)	(-)	(+)	(-)	(-)	(-)
三、四、〇二二	二、二、二四	三、三、四〇三	八、四、一、六	七、五、七、四	八、七、八、八	六、三、一	三、四、三三	一、二、四九	三、七、九四一	三、六、二八	九、七、〇、六	一、七、五、〇、一	六、〇、九、一	二、二、八、三	七、三、七、七	三、三、九、六二	三、七、五、六	六、九、二、九	四、六、一、四〇	六、六、四、三九		

第五節 京城

第一項 貿易價額

本年京城ノ貿易額ハ輸移出六十三萬一千七百五十五圓、輸移入千七百三十三萬六千五百八十三圓、合計一千七百七十六萬八千三百三十八圓ニシテ、大正二年ニ比シ、輸移出ニ二十九萬四千九百二十四圓、輸移入ニ八萬六千九百四十二圓、合計三十八萬一千八百六十六圓ノ増加ヲ示セリ、即チ左表ノ如シ

京城貿易額二年對照 (圓)

區別	大正三年	大正二年	増	減	増減歩合
輸移出品價額	六三、七五五	三六、八三一	(+)	二六、九二四	八七・五
輸移入品價額	一一、三六五・八三	一一、〇四九・六四一	(+)	八六、九四二	〇・八
合計	一一七、八三三・八	一一、三八六・四七二	(+)	五八、八六六	〇・五
輸移入超過額	一〇、五〇四・八二八	一〇、七二二・八一〇			

前年來一般的經濟界不振ニ加エ本年ハ諒闇ニ次クニ米價下落、歐洲戰亂、日獨開戰等アリテ貿易狀態ノ變調ヲ惹起シ殊ニ戰亂ノ影響ハ輸入貿易ニ於テ打撃ヲ蒙ルコト尠カラス、本年朝鮮全體ノ輸移入額ハ前年ニ比シ著シキ減退ヲ示シタルニ拘ハラズ、當地貿易ハ少額ナカラ増進ヲ現ハシ、更ニ輸移出ニ於テハ八割七分五厘ヲ激増セル等以テ京城ニ於ケル貿易發展ノ基礎頗ル堅實ナルヲ窺フニ足ルヘシ

本年貿易額ノ前年ニ比シ三十八萬餘圓ノ増進ヲ示セルハ主トシテ輸移出ノ激増ニ基クモノナルコ



トハ前表ニ依リ明カナリ而シテ輸移出貿易ノ異常ナル増進ハ牛皮ノ出増ニ基因スルモノニシテ輸移入貿易ハ年初ニ於テハ前年來ノ一般經濟界ノ不振漸ク恢復セラレントシ好況ヲ呈セシカ米價ノ下落ト歐洲戰亂ノ勃發トハ商界ノ不景氣ヲ醸シ鮮人購買力ノ減少ハ前半季ニ於テ外國米及滿洲粟ノ需要多カリシト綿織糸其ノ他數品ノ入増ヲ見タルノ外各品ヲ通シテ頗ル不振ノ商狀ヲ呈スルニ至ラシメシカ幸ヒ時局ニ因ツク一時的ノ亂調ハ時日ノ經過ト共ニ漸ク順調ニ復シタル爲メ輸移入額ハ前年ニ比シ少額ナカラハ八萬餘圓ノ増加ヲ見ルヲ得タリ今全年ニ亘ル貿易ノ形勢ヲ觀察スルノ資ニ供セン爲昨今兩年貨物ノ月別輸移出入額ヲ表示スレハ左ノ如シ

京城貿易額月別二年對照 (圓)

月	大正三年				大正二年			
	輸移	出	輸移	入	輸移	出	輸移	入
一	二二、四八七	五七〇、八六五	九八三、四五五	一二、四八五	七〇〇、七五	六六、二一五	七二、一五六〇	
二	六五、六三三	九一七、八三三	一、一六、五三七	一七、三七三	六四四、七四三	六六、二一五	六六、二一五	
三	五〇、七七二	一一〇、七六六	一一、七二四	二六、二二二	八九三、四〇三	九一、九六四	九一、九六四	
四	六九、〇七〇	一一〇、二七八	一一、七二四	三八、一四八	一一〇、四八、〇八	一〇、八六、二五六	一〇、八六、二五六	
五	三六、六九七	一〇〇、五八二	一〇、四二二	三三、五七五	一〇、一五、九九五	一〇、三九、五七〇	一〇、三九、五七〇	
六	二二、九六五	八九〇、二五四	九一三、二二九	二六、一〇六	七八三、〇九二	八〇、九、一九七	八〇、九、一九七	
七	三三、〇八九	七四九、一六六	七二二、五五	二二、二二八	七二、三七四二	七三、四、九五九	七三、四、九五九	
八	一一三、二〇〇	九二二、八二二	一〇、三六〇、二二	二六、五二九	一〇、一三、一二七	一〇、三九、六四六	一〇、三九、六四六	
九	五七、七九〇	一〇六、〇三九	一一、一八、八二	三三、五六七	一一、三、三七六	一一、六四、九四三	一一、六四、九四三	
十	七〇、二七三	一〇、四三、九四	一〇、八四、六六七	四〇、二七一	一〇、五二、九五三	一〇、九三、二二三	一〇、九三、二二三	
計		五九三、三三三	九八三、四五五	一二、四八五	七〇〇、七五	六六、二一五	七二、一五六〇	

月別	大正三年		大正二年	
	輸出	輸入	輸出	輸入
十一月	三三,五九九	八,五四〇五	四一,二五九	九,三六〇六
十二月	五六,三三二	八六,七二五	三〇,〇九八	一一,三四二六
合計	六三,七五五	一一,二六,五八三	三三,六八三	一一,〇九,六四二
大正三年計	八四,八九六四	九四,九三六	二,七六,三三八	二,三六,八七三
大正二年計	九八,〇八六五	一一,四三,五三四	二,三八,六四七	二,三六,八七三

次ニ明治三十九年當地稅關開設以來ニ於ケル貿易發展ノ狀況ヲ見ルニ四十二年迄ハ前年ニ比シ約二割五分ノ増加率ヲ以テ累進シ四十三年併合以來急激ノ發展ヲ爲シ大正元年ニ至ル累進率ハ常ニ三割餘ヲ示セシカ前年ニ於テ俄然三分五厘強ノ減退ヲ見タルハ一般經濟界ノ不振ト支那動亂ノ影響ヲ受ケ同國產絹布類ノ輸入減ニ因ル一時的ノ顯象ニシテ本年亦歐洲戰亂ノ勃發ニ因リ依然不振ヲ免レサリシモ輸移出貿易ハ前年ノ約倍額ニ達シ輸移入貿易亦幾分ノ増加ヲ示セリ今稅關開設以來本年ニ至ル九年間ノ貿易額増進ノ狀況ヲ表示スレハ左ノ如シ

京城貿易額九年對照 (圓)

年次	輸移出	輸移入	合計	輸移入超過
明治三十九年	八三七九	二六,六〇三	二七,四三八二	二,七六三三
明治四十年	一四,三二〇	一四,九七二九二	一五,一一六〇二	一,四八二,九八二
明治四十一年	二五,二九六	三九,二〇,四九〇	三九,四五,七八六	三,八九五,一九四
明治四十二年	四一,七六三	四,九〇,二六四〇	四,九四四,四〇三	四,八六〇,八七八
明治四十三年	二〇,〇七五四	六,三三八二五	六,五三八,九六九	六,一三七,四六一
明治四十四年	一八,一七六九	八,五二,五〇八五	八,六九六,八五四	八,三三三,二六六

大正元年	一七〇三六	一一六四〇二六九	一一八一〇六五五	一一四六九八八三
大正二年	三三六八二	一一〇四九六四二	一一三六六四七三	一〇七二八二〇
大正三年	六三二七五五	一一三六五八三	一一七六八三三八	一〇五〇四八二八

尙前表明治四十年ノ各貿易額ヲ一〇〇〇トシ爾後各年ニ於ケル貿易額ノ割合ヲ示シ以テ消長ノ狀ヲ明カニセハ次表ノ如シ

年次	輸出	移入	合計	年次	輸出	移入	合計
明治四十年	1,000	1,000	1,000	明治四十四年	1,270	568	575
明治四十一年	1,768	2,618	2,610	大正元年	1,190	774	781
明治四十二年	2,918	3,274	3,271	大正二年	2,558	738	753
明治四十三年	1,409	4,333	4,336	大正三年	4,148	743	778

### 第二項 内地及各通商國トノ貿易關係

本年ノ貿易額ヲ内地及諸外國別ニ觀察スルニ最多額ヲ占ムルモノハ依然對内地貿易ノ八百六十五萬九千三百九十八圓ニシテ總貿易額ノ七割四分ニ當リ之ニ次テ支那ノ百二十八萬三千九百九十九圓(一割一分)英國ノ九十八萬七千三百三十六圓(八分)北米合衆國ノ四十七萬四千三百十圓ヲ主ナルモノトシ以下獨逸ノ十四萬七千九百七十二圓佛蘭西ノ三萬九千八百七十九圓英領印度ノ二萬四千六百三十五圓白耳義ノ二萬六千四百八十四圓佛領印度ノ一萬七千九百十六圓伊太利ノ一萬二千百十八圓佛領印度ノ一萬一千九百八十六圓等トス更ニ之ヲ輸出及輸入ニ區別スレハ輸出ニ在テハ内地移

出四十五萬九千四百十六圓即チ七割三分ニ達シ之ニ次テ支那ノ十六萬三千九十六圓(二割六分)トス  
 輸移入ハ對内地貿易八百十九萬九千九百八十二圓(七割四分)ニシテ支那ノ百一十一萬七千三百三圓(一  
 割)英吉利ノ九十八萬七千三百三十六圓(九分)北米合衆國ノ四十七萬三千四百四十八圓(獨逸ノ十四萬六千  
 二百六十圓)佛蘭西ノ三萬九千八百七十九圓英領印度ノ三萬四千六百三十五圓(白耳義ノ二萬六千四  
 百八十四圓)佛領印度ノ一萬七千九十六圓伊太利ノ一萬二千三十八圓(蘭領印度ノ一萬一千九百八十  
 六圓等ナリ之ヲ表示スレハ左ノ如シ

京城貿易額國別二年對照 (圓)

國名	大正二年		大正三年	
	輸出	輸入	輸出	輸入
内地	四五九四一六	八一九九六二	二九五七四五	七九〇七八〇六
支那	一六三〇九六	一一七、〇〇三	一八、五六九	七三、八九九
香港	一五三	八四〇	一六六	八六三三
英領印度		三四、六三五	一六五	二九、五三六
英領海峽殖民地		三三二	一八〇	九〇四
蘭領印度		二、九六六		一三、八一九
佛領印度		一七、〇九六		四、二三四
露領亞細亞		二、二八二		一、二五七
比律賓諸島	二〇四	二、三五四	八五	二、三〇〇
暹羅		一、二四六		二、二九五
合計		八六、五九三、九八		八二〇、三五五、一
		一一、八〇、三九九		七五七、五五八
		九九三		八七九九
		三四、六三五		二九、七七一
		三三二		一〇、八四
		二、九六六		一三、八一九
		一七、〇九六		四、二三四
		二、二八二		一、二五七
		二、三五四		二、三〇〇
		一、二四六		二、二九五

英吉利	佛蘭西	獨逸	白耳義	伊太利	瑞西	奧地利	和蘭	瑞典	諾威	露西亞	西班牙	丁抹牙	土耳其	北米合衆國	英領亞米利加	濠太刺利	布哇	埃及	其他諸國	不詳	諸外國合計	通計
九八七、一三六	三九、八七九	一四六、三六〇	二六四、八四	二二〇、三八	五、一〇八	二、二八九	一、五一九			五、五五七		一、八〇	六、五五二	四七三、一四八	二〇九	三、六一五	一、四四五	三、八一三	五、九三三		一、七二二	六三、一七五
九八七、一三六	三九、八七九	一四七、九七二	二六四、八四	二二、二八	五、一〇八	二、二八九	一、五一九			五、五五七		一、八〇	六、五五二	四七四、三二〇	二〇九	三、六一五	一、四四五	三、八一三	五、九三三		一、七二二	六三、一七五
八、五三六	一、七六	二、三三六	七〇	一、四〇五	二、六三								一、二三	八、八四九	二〇一	二、〇一	四、五	一、五	四、		二、六三	三、六、八五
一、三三、一五七	七三、九八五	一、三三、九八一	五、四三三	一〇、五四二	四、〇七	三、八一三	一、六七五	二、六五	四、八八	六、三二九	五、五	一〇、九九三	七、三〇五	九、五三	五、三二一	一、六四九	三、八〇一	三、四八	三、八〇一		一、〇四九、六一	二、〇四九、六一
一、二四〇、一〇七	七四、一六三	一、二五、六二八	五、五〇三	一〇、六八三	六、〇七	三、八三三	一、六七五	二、六五	四、八八	六、三二九	五、五	一、一、一五	七、四〇、九〇二	九、五三	五、五二二	一、六四九	三、八〇三	三、四八	三、八〇三		一、二八、二九二	一、二八、二九二

前表ニ依リ主要國ニ對スル昨今兩年ノ貿易額ヲ對比スルニ輸移出ニ於テ内地移出ハ十六萬三千餘圓、對支那輸出ハ十四萬四千餘圓ヲ激増セルカ本年支那輸出ノ増加ハ主トシテ牛皮ノ出増ニ基因シ當時局ノ影響トシテ日獨開戰ノ際軍人軍馬用製造煙草ノ輸出十萬圓ヲ算シタルニヨル次ニ輸移入ニ於テハ對内地關係ハ一般經濟界ノ不振ニ拘ラス二十九萬二千餘圓ノ増進ヲ示シ諸外國中支那貿易ハ著シク増進シテ第一位ヲ占ムルニ至リタルハ時局ノ影響トシテ他ノ諸外國ノ一般ニ振ハサリシニ拘ラス小包郵便ニ依ル絹布類二十一萬圓、南滿鐵道會社ノ製品タル鐵道客車及貨車二十萬圓、粟三萬圓等ノ入増アリタルニ因ル之ニ次テ英吉利ハ綿繻子及綿イタリانس十一萬圓、アルバカ羅紗及セルチス各六萬圓ノ入減ヲ主因トシテ第二位ニ落テ北米合衆國ハ葉煙草十一萬圓、小麥粉十萬圓ヲ入減シ、伊太利ハ綿繻子及綿イタリانس及其ノ他ノ綿布、帽子、コンデンストミルク等ニ於テ約十萬圓ヲ減少シ僅カニ増加ヲ示シタルハ獨逸及白耳義ノ各二萬餘圓ニ過キス今内地及主要通商國トノ間ニ出入シタル重要貿易品ニ付昨今兩年ノ比較ヲ示セハ左ノ如シ

(一) 對内地貿易

移出

品名	單位	數量		價額	
		大正三年	大正二年	大正三年	大正二年
大豆	石	一、三七六	一九九	一〇、八七三	一、五八六
牛皮	斤	六九、二七二	六七、五二八	二四九、三三三	一八七、三九二
其他諸品		1	1	一九九、二二三	一〇六、七六八
				九、二八六	六、一九二
				九、二八六	九、二八六

合計
移入
四九九四二六
二九五七四五
一六三六七二

品名	單位	數		量		價		額	
		大正三年	大正二年	增	減	大正三年	大正二年	增	減
茶	斤	六五七六〇	六六八六二	(-)	一〇一〇二	三二四三四	三三、九六七	(-)	一、五三三
糖	斤	一四一三七九	一二一三五	(+)	二〇〇六四	三八三〇九	二八六六五	(+)	九六四四
蔬	斤	一、三六八八五	一、五五七、七〇六	(-)	一八八八九一	八七、六二五	八六、四〇三	(+)	一、二二三
蜜	斤	一〇〇三、八九九	九〇二、一〇三	(+)	一〇一、〇八六	五五、一六〇	七六、三四二	(-)	二一、一八二
其他柑橘類	斤	二四、五九七	二二、七六八	(+)	二、八二八	三四、三五四	三二、一二七	(+)	三、一二七
林檎	斤	二九四、三五八	二五九、四二二	(+)	三四、八四七	一七、五六八	一七、一三三	(+)	四、五五
鹽	斤	六〇、六〇五	四七、三六五	(+)	一三、二四〇	一四、二七一	一九、七八四	(-)	五、五二三
鯉	斤	八四、六二四	七九、四五一	(+)	六、一六三	三、一八七	二四、九一六	(+)	七、七八二
礦水其他諸飲料	斤	三六、三八三	三六、〇三〇	(+)	八四一	一七、七四	一五、八一〇	(+)	一、九〇四
罐詰及餛詰食物	斤	七五、二八二	八三、三三四	(-)	七、八四二	三四、二四	二九、三七三	(+)	四、七五二
砂	斤	三六、三八三	三六、〇三〇	(+)	八四一	二六、〇九〇	二八、〇六八	(-)	一九、六七八
清酒	升	三、八〇八	三、五〇〇	(+)	三、三〇七	二八、三三三	二四、七二五	(+)	一、八九〇
麥酒及黑麥酒	升	三、八〇八	三、五〇〇	(+)	三、三〇七	八、九四二	八、二五四	(+)	六、八八五
ガゼ及糊帶	斤	三、八〇八	三、五〇〇	(+)	三、三〇七	二〇、九五二	一七、九九二	(+)	二、九五九
賣藥	斤	三、八〇八	三、五〇〇	(+)	三、三〇七	三三、〇一七	一八、七一六	(+)	四、三〇一
化學藥	斤	三、八〇八	三、五〇〇	(+)	三、三〇七	一三四、六四	一四、五二五	(-)	一、〇六一

第三章 各港ニ於ケル貿易狀況 第五節 京城

品名	單位	數量		價額		
		大正三年	大正二年	大正三年	大正二年	
		增	減	增	減	
其他ノ諸藥材及製藥	斤	九二六七	一〇一六六三	九二三五五	六六七五六	二七八四五
アニリン及アリザリン染料	斤	一八九九	二〇一九	一〇〇	三二五一	三九一〇三
打 織 糸	擔	四〇、〇〇〇	三八九七六八	六〇、三三三	四五四九七	七二五三
生金巾及生シーチング	方碼	九二八九、〇四〇	九八五七七一	五六八六七二	二〇、一七五	一〇、二七三
晒金巾及晒シーチング	同	二八九、一六三	一九三七七七	九五四〇六	四三、五九三	一六四七八
綾金巾及雲齊布	同	一三三、六七七	八三、〇四四	五〇、六三三	二、九二六	七七七
天 竺 布	同	一〇六、五九七	六四、九〇二	四一、六九五	一四四、二五	四六、二五
綿 フ ラ ン ネ ル	同	一一二、六二九	一四八、五三三	三五八、九四	二六、〇一一	九六八四
日本 白 木 綿	段	一八四、五三三	一四〇、六五六	四三、九〇七	五四、九五四	一〇、九七一
其他ノ日本木綿	同	一三六、三六五	一五四、二五二	一七八八七	一四九、一八一	一三、一七五
羅紗及セルヂス(毛製)	方碼	一三〇、〇八四	三三七八二	一九六九八	一四五、五〇	一六、九〇七
同 (毛綿製)	同	六三、三四四	三三、一八〇	三二、一六四	五三、三八二	二六、九三三
モ ス リ ン	同	一六五、二八三	二〇二、二一六	四五、〇六七	六三、四六九	一、五八八
フ ラ ン チ ル	同	三三、〇三九	二四、三三八	六、八〇一	二、九六〇	四、八〇八
絹 浴 巾	同	六七、三九三	七六、五〇〇	九、一六七	六、一五五	七、七六七
綿 浴 巾	同	一六、八七五	二六、八一六	九、九四一	一四、二九〇	一六、二二五
洋 服 子	打	—	—	—	七六、九八〇	二四、一九九
帽 衣(綿メリヤス製)	打	—	—	—	三〇、五三八	三、五四七
肌 衣(綿メリヤス製)	打	七、〇七八	五、一八七	一、八九一	三、二二四	九、九七五
同 (其他)	同	四、〇五六	一、九五八	二、〇九八	三、四一三	一〇、九六六
靴 足 袋	同	二二、四四八	一五、二〇九	二、九六一	一三、九四一	三、一九三



測量器	樂器及同附屬品	置時計及掛時計	度量衡器	人力車	自轉車	磁器	鐵鍋及鐵釜	鐵筒及鐵管	書畫及寫真	印刷物	書籍地圖及雜誌	諸文具	墨汁	封筒	帳簿及手帖	其他紙	廳紙	壁紙	半紙及美濃紙	筆記用紙	洋紙	煙草用紙	日本足袋
							個	斤									斤		同	同	同	斤	足
							一一一五	二〇七〇五									二四、二六六		一七四八一九	四五一四三	一七八七四〇七	一四三七九二	二八三三五二
							一七〇七一	五二四二一									二六二四七		一二二、九九	三五、九九七	一九三〇七八	一五二七二	二五五四〇一
							五八五六	六八二九四									七九一九		五、六八	九一四五	一四三、三三四	八九三〇	二七九五〇
							六四三三	八三三〇七									三六、二九三		六三、七〇四	一、八一〇	一七八三三二	五、六七七	三五、六九六
							一八八三一	一〇、一四二									六五、八五四		七、八一九	二、一八二〇	一七、八〇三四	五、八三二	三二、九〇七
							一〇四九二	一〇、八六九七									六九、三九六		四四、三二一	八、六五六	一七八〇三三	五、八三二	二、九〇七
							一三七〇五	七三、八六九									三三、七四九		七〇、三五	三、二二二	一七、八〇三四	五、八三二	三、七〇七
							一〇四九二	一〇、八六九七									六五、八五四		七、八一九	一、六六八	一七八〇三三	五、八三二	三、七〇七
							一三七〇五	七三、八六九									三三、七四九		七、八一九	三、二二二	一七、八〇三四	五、八三二	三、七〇七
							一〇四九二	一〇、八六九七									六九、三九六		四四、三二一	八、六五六	一七八〇三三	五、八三二	三、七〇七
							一三七〇五	七三、八六九									三三、七四九		七、八一九	三、二二二	一七、八〇三四	五、八三二	三、七〇七
							一〇四九二	一〇、八六九七									六五、八五四		七、八一九	一、六六八	一七八〇三三	五、八三二	三、七〇七
							一三七〇五	七三、八六九									三三、七四九		七、八一九	三、二二二	一七、八〇三四	五、八三二	三、七〇七
							一〇四九二	一〇、八六九七									六九、三九六		四四、三二一	八、六五六	一七八〇三三	五、八三二	三、七〇七
							一三七〇五	七三、八六九									三三、七四九		七、八一九	三、二二二	一七、八〇三四	五、八三二	三、七〇七
							一〇四九二	一〇、八六九七									六五、八五四		七、八一九	一、六六八	一七八〇三三	五、八三二	三、七〇七
							一三七〇五	七三、八六九									三三、七四九		七、八一九	三、二二二	一七、八〇三四	五、八三二	三、七〇七
							一〇四九二	一〇、八六九七									六九、三九六		四四、三二一	八、六五六	一七八〇三三	五、八三二	三、七〇七
							一三七〇五	七三、八六九									三三、七四九		七、八一九	三、二二二	一七、八〇三四	五、八三二	三、七〇七
							一〇四九二	一〇、八六九七									六五、八五四		七、八一九	一、六六八	一七八〇三三	五、八三二	三、七〇七
							一三七〇五	七三、八六九									三三、七四九		七、八一九	三、二二二	一七、八〇三四	五、八三二	三、七〇七

品名	單位	數量		價		額	
		大正三年	大正二年	大正三年	大正二年	大正三年	大正二年
醫藥器				九六四七	一一〇八五	一四三八	四
其他ノ學術器				三〇、二八六	三二、九八九	一七〇三	(-)
電信電話機				二六、三九九	三〇、〇一一	三七一三	(-)
電燈器械				三、一九九	一六、〇三〇	一六六六一	(+)
瓦斯用器械				二〇、五六五	七八五六	二二七〇九	(+)
消防器及附屬品				二〇、六六六	三三、六六一	二〇三六	(-)
工匠具				二七、八七五	二五、六五一	二二三四	(+)
葉煙草	斤	五三、三九六	九三、四三二	一一、四六八	一四九、三三九	三七七七一	(-)
紙卷煙草	千個	五二、四	一四、二九五	三、四二四	四〇、四三一	二七〇〇七	(-)
熟木及苗根	斤	一三、五四四	一〇、三三五	二五、二二六	一五四七七	九七四九	(+)
陶器及磁器				三、〇〇二	四、七四三	一九、七四二	(-)
漆器				二六、二二六	二、六八五	四、五三三	(+)
家具				三〇、四八二	三、八三三	七六五九	(+)
ランプ及同部分品				三八、八九九	三五、四九一	三、三三八	(+)
マツチ哥				一三、七四四	二、八〇一	九四三	(+)
化粧石鹼	打	五、三八五	二四、四五二	一一、三七六	二六、〇四三	一四、六六七	(-)
香水香油及薰香類		二、三三九	二六、八〇二	一六、〇五六	二、九六四	三、〇九四	(+)
木製品				二〇、一三七	二六、六六六	三、四四一	(+)
洋傘	個			四、一六五	三六、五五〇	五、二一七	(+)
絶縁電線		一四、二六二	一四、五五	一五、〇二二	二二、九二七	二、〇九五	(+)
煙管煙壺及其他ノ袋物				方三、二六四	六八、四三六	五、一七三	(-)
				七、九三三	五四、九四	一八〇〇九	(+)

品名	大正三年		大正二年		大正三年		大正二年		
	增	減	增	減	增	減	增	減	
小包郵便物					九一、八五六		九〇、五〇八	(+)	六、七七六
小荷物及手荷物					六、五四八・七		五、二九六・二	(+)	一、四二八・三五
其他諸品					一、五〇九、八〇七		一、三七八、〇六五	(+)	一、三二七、四三
合計					八、一九九、九八二		七、九七八、八八六	(+)	二、九二一、一七六

(二) 對支那貿易

輸出

品名	大正三年		大正二年		大正三年		大正二年		
	增	減	增	減	增	減	增	減	
牛皮					四九、五八七		一一、〇〇八	(+)	三八、四七九
紙卷煙草					一〇〇、五八〇		—	(+)	一〇〇、五八〇
其他諸品					二、九二九		七、四六一	(+)	五、四六八
合計					一、六三〇、九八六		一、八五六、九	(+)	一、四四五、二七

輸入

品名	大正三年		大正二年		大正三年		大正二年		
	增	減	增	減	增	減	增	減	
粟					一、九三、五七三		一、六、八四五	(+)	三、二七二
線					一、三五、一〇〇		二〇、四六六	(+)	六、九五六
布					一、五七、五一一		五〇、三八〇	(+)	三、五二七
合計					三、八六六、〇四四		一、一七、七三五	(+)	一、一六、一

第三章 各港ニ於ケル貿易狀況 第五節 京城

品名	單位	數量		價		額	
		大正三年	大正二年增減	大正三年	大正二年增減	大正三年	大正二年增減
鐵道客車及貨車				207,101		207,101	
葉煙草	斤	3,566		365.8		1,305.8	
小包郵便物				6,454.3		41,390	
其他ノ諸品				5,765		75,950	
合計				127,303		78,989	
						78,989	
						37,834	

(三) 對英領印度貿易 (輸入)

品名	單位	數量		價		額	
		大正三年	大正二年增減	大正三年	大正二年增減	大正三年	大正二年增減
米	石	276		3,235		24,281	
其他ノ諸品				3,400		5,255	
合計				346.5		29,536	
						29,536	
						5,099	

(四) 對蘭領印度貿易 (輸入)

品名	單位	數量		價		額	
		大正三年	大正二年增減	大正三年	大正二年增減	大正三年	大正二年增減
砂糖	斤	15,941		175.05		2,778.3	
其他ノ諸品				131.09		1,559	
合計				296.14		3,337.3	
						3,337.3	
						174.6	

(五) 對佛領印度貿易 (輸入)

品名	單位	數		量		價		額	
		大正三年	大正二年	增	減	大正三年	大正二年	增	減
米	石	一、四六七	三三三	(+)	一、一三五	一七〇九六	四二三四	(+)	二二八六二
合計						一七〇九六	四二三四	(+)	二二八六二

(六) 對英吉利貿易 (輸入)

品名	單位	數		量		價		額	
		大正三年	大正二年	增	減	大正三年	大正二年	增	減
コンデンスドミルク	打	五六六	五九二	(+)	五〇四六	二二七五	一、三九七	(+)	一〇七七八
生金巾及生シーチング	方碼	四二、二〇〇	五〇、〇〇〇	(-)	七八八〇	五六〇五	七、六二六	(-)	二〇、二二
晒金巾及晒シーチング	同	九六七八五	九四〇、五〇五	(+)	二七三五〇	一三五八五〇	一三三、六六八	(+)	三、一八二
綿織子及綿イタリアンス	同	五三八四五	一、〇四四、四八四	(-)	五三〇、六三九	一一、五三六	二六、二六六	(-)	一〇三、六三〇
其他ノ綿織物	同	二八九、七一九	五二、二四四	(-)	二二、一九六	九二、三三八	一三五、二二七	(-)	四二、八七九
羅紗及セルヂス(毛製)	同	二四、五九九	六九、六五七	(+)	四五一、一八	三〇、一九四	五四、二九九	(-)	二四、一〇五
同 (毛綿製)	同	三六、〇九六	八六、七三〇	(-)	五〇、六三四	三四、一七三	六〇、一三二	(-)	二五、九三九
アールパカ	同	四九、三八五	六二、一〇七	(-)	一九二、六八九	一四二、七三六	二〇、三七五	(-)	六一、〇一五
交織布(毛綿製)	同	五、五五四	三〇、四二二	(-)	二五二、六四九	二四、九六八	二六、九九六	(-)	九二、〇二八
同 (絹綿製)	同	九、五五七	二六、三七六	(-)	一六八、四九九	六、四三三	一八、六六六	(-)	二二、一八四
同 (其他)	同	四四、四八	七、五六二	(-)	三、一三三	一、五四二	二、〇七八	(-)	五、三六

品名	單位	數		量		價		額	
		大正三年	大正二年	增	減	大正三年	大正二年	增	減
地盤	同	17791				16673	758	(+)	15915
自轉車						61969	33406	(+)	38561
小包郵便物						42123	43570	(-)	2448
其他ノ諸品						26883	24909	(+)	53914
合計						97136	131571	(-)	24435

(七) 對佛蘭西貿易 (輸入)

品名	單位	數		量		價		額	
		大正三年	大正二年	增	減	大正三年	大正二年	增	減
葡萄酒	利	10247				7052	6602	(+)	448
香水、香油及薰香類						2411	963	(+)	1449
小包郵便物						4563	8919	(-)	4356
其他ノ諸品						2584	5750	(-)	3167
合計						3989	3395	(-)	3106

(八) 對獨逸貿易 (輸入)

品名	單位	數		量		價		額	
		大正三年	大正二年	增	減	大正三年	大正二年	增	減
諸藥材及製藥						11239	1568	(+)	9572

品名	單位	數		價		額	
		大正三年	大正二年	大正三年	大正二年	大正三年	大正二年
アニリン及アリザリン染料	斤	四四六九八		二八四六三		三、五六八	(一)
其他染料及彩料、塗料	斤			一〇、六六六		四、三三五	(十)
アルバカ	方碼	四、〇四		一四、二三		二、五八〇	(十)
小包郵便物	方碼			九七三		一四、八〇四	(一)
其他ノ諸品	方碼			七、二四七		六、八五四	(十)
合計				二四、六二〇		二、三三九	(十)
						二、八六八	

(九) 對白耳義貿易 (輸入)

品名	單位	數		價		額	
		大正三年	大正二年	大正三年	大正二年	大正三年	大正二年
總玻璃片	百方呎	一、八〇九		一四、五八九		四〇〇五	(十)
玻璃鏡	百方呎			二、一九五		一四四	(十)
其他ノ玻璃及玻璃製品	百方呎			七、六二六		三、〇一	(十)
其他ノ諸品	百方呎			二〇、六四		九八三	(十)
合計				二六、四四		五、四三三	(十)
						二、〇五一	

(十) 對伊太利貿易 (輸入)

品名	單位	數		價		額	
		大正三年	大正二年	大正三年	大正二年	大正三年	大正二年
綿襪子及綿イタリアンヌ	方碼	四四二六		一〇、二七		九六六八	(一)
其他ノ綿織物	方碼	六、九四〇		二、五三		六、三七七	(一)
						六、〇三四	

第三章 各港ニ於ケル貿易狀況 第五節 京城

(十一) 對北米合衆國貿易 (輸入)

品名	單位	大正三年		大正二年		大正三年		大正二年	
		數	價	增減	價	增減	價	增減	
其他ノ諸品									
合計									

品名	單位	大正三年		大正二年		大正三年		大正二年	
		數	價	增減	價	增減	價	增減	
小麥粉	斤	二,四〇三,八八一	一七〇,五五五	→	二,二一〇,一一一	→	九四,九六六		
コンデンスドミルク	打	一,八二五	四,五七〇	→	八,九三四	→	四,三六四		
砂糖及精糖	斤	二,〇一一	二七一	→	一,五五一	→	一,八〇〇		
晒金巾及晒シーチング	方碼			→	八,一五三	→	八,一五三		
自轉車				→	二,九〇四	→	二,九〇九		
葉煙草	斤	三,八三〇,三〇三	四,九三三	→	一,九四七,六三三	→	一〇,九四〇		
小包郵便物				→	五,三六八	→	二四,五〇七		
其他ノ諸品				→	二,九三七五	→	六七,三三七		
合計				→	四,七七一,一四八	→	二五,八九〇		

第三項 輸移出及輸移入重要品

當地ノ貿易品中輸移出ニ於テ主位ヲ占ムルモノハ依然牛皮ニシテ本年三十萬七千餘圓ヲ算シ之ニ次テ製造煙草ノ十萬餘圓及大豆ノ一萬餘圓ナリ就中紙卷煙草ノ十萬餘圓ハ日獨開戦後軍人軍屬ノ需用トシテ供給セラレタル結果此ノ如キ巨額ノ出荷ヲ見タルモノトス輸移入品ニ在リテハ生金巾



及生シーチング百三十萬圓ヲ首位トシ砂糖及精糖二十七萬圓清酒二十三萬圓粟十九萬圓葉煙草二十萬圓綿織糸二十萬圓晒金巾及晒シーチング洋紙ノ各十八萬圓アルハ力自轉車ノ各十五萬圓等之ニ次キ小麦粉綿織子及綿イタリアンズ他ノ日本木綿書籍及雜誌等ハ何レモ十萬圓以上ヲ算セリ而シテ前年ニ比シ増減ノ著シキモノヲ擧クレハ葉煙草ノ十六萬圓綿織子及綿イタリアンズノ十一萬圓生金巾ノ十萬圓アニリン染料羅紗及セルチス(毛製)ノ各四萬圓砂糖ノ三萬圓等減退ノ主ナルモノニシテ自轉車ノ九萬圓粟ノ三萬圓其ノ他重要品ニ屬セサル諸雜品ヲ併セテ五十七萬圓ヲ増加シ結局前年ニ比シ八萬餘圓ノ増進ヲホセリ今昨今兩年ノ重要貿易品ヲ對照比較スルコト左表ノ如シ

京城輸移出重要品二年對照

品名	單位	數		價		額		
		大正三年	大正二年	大正三年	大正二年	大正三年	大正二年	
牛	皮斤	八五五・一四二	七〇〇・三六五	+	三〇七・〇五三	一九八・四九三	+	一〇八・五五三
大	豆石	一・二七六	一九九	+	一〇八・七三	一・五六六	+	九二・八六
紙	卷煙草千個	四三・七三三	四三・七三三	+	一〇〇・五六〇	一	+	一〇〇・五六〇
其他	諸品	—	—	—	二二・三五一	一三六・七四六	+	七六・五〇五
合計	—	—	—	—	六三・二七五	三三六・八二二	+	二九四・九二四

京城輸移入重要品二年對照





第六節 群山港

第一項 貿易價額

大正三年中群山港貿易額ハ輸移出六百十七萬七千二百三十三圓、輸移入二百七十一萬三千九百四十四圓、合計八百八十九萬千七百七十三圓ニシテ之ヲ前年ニ比較スレハ輸移入ニ於テ五十六萬七千九百七十四圓ノ減退ヲ示セルモ輸移出ニ於テ百九十七萬八千六百六十九圓ヲ増加セルヲ以テ差引合計ニ於テ百四十一萬百九十五圓ノ増加ヲ算セリ今之ヲ表示スレハ左ノ如シ

群山港貿易額一二年對照 (圓)

區別	大正三年		大正二年		増減歩合
	輸移出品價額	輸移入品價額	輸移出品價額	輸移入品價額	
輸移出品價額	六,一七七,三三三	二,七三三,九四〇	四,一九九,〇六四 (+)	一,九七八,二六九	四七二
輸移入品價額	二,七三三,九四〇	八,八九二,七五五	三,二八六,九一四 (-)	五,六七九,七五四	一七三
合計	八,八九二,七五五	三,四六六,二九三	七,四八〇,九七八 (+)	一,四〇二,九五五	一八九
輸移出超過額	三,四四三,三九三	九,七七一,五〇	九,七七一,五〇		

尙最近十年間ニ於ケル貿易額膨張ノ狀況ヲ表示スレハ左ノ如シ

群山港貿易額十年對照 (圓) (印ハ輸移出超過、(+)印ハ輸移入超過)

年次	輸移出	輸移入	合計	輸移出入超過
年				

年次	輸移出	輸移入	合計	年次	輸移出	輸移入	合計
明治三十八年	1,000	1,000	1,000	明治四十三年	6,090	3,269	4,679
明治三十九年	1,777	1,351	1,544	明治四十四年	4,005	5,261	4,633
明治四十年	5,303	2,521	3,922	大正元年	4,717	7,479	6,098
明治四十一年	5,052	2,682	3,867	大正二年	2,157	9,042	1,030
明治四十二年	5,648	2,516	4,082	大正三年	1,701	7,477	1,149
明治四十三年	1,453	1,453	1,453				
明治四十四年	1,719	4,190	5,909				
大正元年	1,719	4,190	5,909				
大正二年	4,190	6,177	10,367				
大正三年	6,177	10,367	16,544				

前表三十八年ノ貿易額ヲ一〇〇〇トシ之ニ對スル各年ノ割合ヲ示セハ次ノ如シ

年次	輸移出	輸移入	合計	年次	輸移出	輸移入	合計
明治三十八年	1,000	1,000	1,000	明治四十三年	609	326.9	467.9
明治三十九年	177.7	135.1	154.4	明治四十四年	400.5	526.1	463.3
明治四十年	530.3	252.1	392.2	大正元年	471.7	747.9	609.8
明治四十一年	505.2	268.2	386.7	大正二年	215.7	904.2	103.0
明治四十二年	564.8	251.6	408.2	大正三年	170.1	747.7	114.9

次ニ全年ニ亘ル貿易ノ形勢ヲ觀察スルノ資ニ供センタメ昨今兩年貨物ノ月別輸移出入額ヲ表示ス  
レハ左ノ如シ

群山港貿易額月別二年對照 (圓)

月別	大正三年		大正二年	
	輸出	輸入	輸出	輸入
一月	七六九、七〇九	二二一、八〇〇	一一二、九七八	一八四、六二〇
二月	六二二、七九	一六〇、四二一	九二、八四一	一六五、二五三
三月	七四四、〇〇一	二六六、五六一	九三、〇五六	二七八、五五四
四月	四八五、九六〇	二六三、五二八	五三、八五三	三六四、七五九
五月	三九〇、三九	一三三、八六四	五〇、八三九	四〇六、五二七
六月	三〇六、〇四五	一六六、五七三	一七五、〇七三	二九六、七七五
七月	三一九、〇六一	一六〇、二五〇	二五二、八〇九	一六四、五三三
八月	三七九、三九九	三三三、一〇八	一〇八、一七四	三五〇、一八四
九月	三七七、一〇七	三〇七、七六四	九二、八三四	二二五、二一六
十月	三三九、五三三	二五六、〇七	五四六、一一八	二六二、〇三三
十一月	五七二、九六四	二〇六、九二二	一一、〇四〇	二七三、九六六
十二月	一、〇四六、九四	二四七、二〇一	一五〇、〇二八	四一九、三九四
合計	六、七七一、三三三	二、七三三、九四〇	八、八九二、一七三	三、二八一、九二四

本年當港貿易ノ増減ニツキ觀察スルニ輸移出品ノ大宗タル米穀ハ前年ニ比シ二割ノ增收アリシ上  
 前年來ノ持越多量ナリシタメ倉庫整理又ハ資金調達等ノ關係上市價ノ漸落セルニ拘ラス小口物ノ  
 廻著盛ニテ長崎伏木横濱等新販路ノ顯ハレシト相俟テ其ノ輸移出未會有ノ盛況ヲ呈シテ前年ニ比  
 シ五割餘ヲ増出シ又タ牛皮ハ時局ノ影響ヲ受ケテ二割二分強ノ増出ヲ算セシ結果代胡麻子肥料等  
 ニ於テ僅少ノ減退ヲ見タリト雖モ總額ニ於テ著シキ増進ヲ招致セリ次ニ輸移入貿易ニ至リテハ(一)  
 米價暴落ニ伴ヒ代用食料品タル外國米滿洲粟小麥粉等ノ激減ヲ來タセシコト(二)湖南鐵道工事ハ昨

年末亦タ當港水道工事ハ本年上半年ニ於テ孰レモ一段落ヲ告ケタル爲メ之レ等工用品ノ減退セ  
 ルコト(二)米價暴落ニ伴フ鮮人購買力ノ疲弊及地方經濟界ノ不振等ノ事由ニヨリ前年ニ比シ一割七  
 分強ノ減退ヲ見ルニ至レリ

第二項 内地及各通商國トノ貿易關係

本年ノ貿易額ヲ内地及各通商國別ニ觀察スルニ對内地貿易額ハ八百一十一萬五千二百七十四圓ニシ  
 テ總額ノ九割ヲ占メ之ニ次キ支那ノ三十三萬三千四百四十三圓米國ノ十六萬八千七百八十六圓英  
 國ノ五萬六千九百九十七圓英領印度ノ十三萬一千五百五十六圓佛領印度ノ五萬五千四百四十圓ヲ主ナル  
 モノトシ以下獨逸ノ三千二百九十三圓白耳義ノ八千九百二十六圓暹羅ノ七千七百七十八圓等トス更  
 ニ之ヲ輸移出ト輸移入トニ區別スレハ輸移出ニ於テハ對内地ノ六百六萬六千八百四十三圓(九割八  
 分)支那ノ十一萬三百七十五圓(二分)ニシテ輸移入ニ在テハ對内地ノ二百四萬八千四百三十一圓(七割  
 五分)ヲ主位トシ支那ノ二十二萬三千六十八圓之ニ次キ以下米國英領印度佛領印度等ノ順序ナリ詳  
 細左表ノ如シ

群山港貿易額國別二年對照 (圓)

國名	大正三年		大正二年	
	輸移出	輸移入	輸移出	輸移入
内地	6,056,843	11,048,431	6,152,749	11,110,413
支那	1,103,755	2,232,666	2,353,855	3,903,889
計	7,160,598	13,281,097	8,506,604	15,014,302

國名	大正三年		大正二年	
	輸出	輸入	輸出	輸入
香港		九〇九		五七五五
英領印度		一三,五五六		一六五,二一四
英領海峽殖民地				三三八
蘭領印度		六,一九七		一六三,一九
佛領印度		五五,一四〇		二四,三六六
露領亞細亞		四四		
比律賓諸島		五八		
暹羅		七二七八		四五三
英吉利	二五	五〇,六八三		一三,五三三
獨逸		三,一九三		一四,九五二
白耳義		八,九二六		七,四三五
伊太利		一一三		七,四三五
瑞西		四,五九〇		八〇三
和蘭		一,五〇〇		八〇三
西班牙		三三		
埃地利		三〇五		
諾威		一五		
北米合衆國		一六,八七八		三三,九三三
濠太刺		三,二六〇		七
布哇		一四七		七
其他諸國		一五		四一九
不詳				二
合計		九〇九		五七五五
合計		一三,五五六		一六五,二一四



諸外國合計	一〇、三九〇	六、五五〇九	七、七五八九	二、五三八五	一、六二七七	一、三八七二
	六、一七三三	二、七三九〇	八、八九二七	四、一九〇六	三、二八一九	七、四八〇九

左ニ内地及主要通商國ニ付キ概況ヲ述フヘシ

(一) 對内地貿易

當港本年ニ於ケル内地移出品價額ハ六、百六萬六千八百四十三圓ニシテ之ヲ前年ノ三百九十七萬三千六百七十九圓ニ比スレハ二百九萬三千六百六十四圓ノ増進ヲ示セルカ之ヲ重要品ニ付テ見ルニ増加ノ主ナルモノハ玄米、粉米、牛皮等ニシテ精米ハ數量ニ於テ増加セルモ米價下落ノ爲メ價額ニ於テハ三萬四千四百五十九圓ノ減退ヲ來タシ牛皮ハ全北牛皮產業組合ニ於ケル改良獎勵ノ効果顯レ著シク品質ヲ優良ナラシメタル矢先キ時局ノ勃發ニ著シク本品ノ需要ヲ喚起シ内地相場ノ好況ト相俟ツテ意外ノ増加ヲ來タセルモノナリ

次ニ移入品價額ハ二百四萬八千四百三十一圓ニシテ之ヲ前年ノ二百十二萬百三十七圓ニ對比スレハ七萬一千七百六圓ノ減退ヲ示セリ之レ主トシテ砂糖、清酒、生金巾及生シーチングノ如キ重要品ノ激減セシニ因ル今移出入重要品ノ前年對照表ヲ示セハ左ノ如シ

移出

品名	單位	數		價		額	
		大正三年	大正二年	增減	大正三年	大正二年	增減
玄米	石	四〇九、三六七	一五五、五四五	二五三、八四二	四、八七四、三三三	二、七〇七、三六七	二、一六六、九六六
粉米	石	一五五、五四五	二五三、八四二	九八、二八七	一、七〇七、三六七	二、一六六、九六六	四、八七四、三三三

品名	單位	數量		價額	
		大正三年	大正二年	大正三年	大正二年
精米	石	五四九四五	四二二五三	八〇、九六六	八三六、四三五
粉米	同	七三	六六五	六五八	四、三三四
其他米	同	一三、七三	八一五三	六六、五六五	八四、六七九
大豆	同	五〇三	四九〇	三、四七九	三、六二一
其他豆	同	三四一四	七、〇三四	三、四七〇	五四九、七七
作胡麻子	斤	一四、三四二	三五、二六〇	七、一六四	一、五四三
鱈魚	斤	一、五〇〇	三、四七七	一、〇八〇	二、一〇八
罐詰及罐詰食物	打	二、二八〇	—	五、四三三	—
牛脂	斤	四〇、八三三	四三、九五七	六、〇六〇	六、三九九
綿	擔	五二	六	一、五五四	五四
金銀	斤	六〇、四九〇	—	二、六四五	—
貨幣(金銀ニ非サル)	斤	—	—	一、七四七	—
牛骨(肥料)	斤	五、六一〇五	三九、二六四	二〇〇、五二七	一、六五〇、九五
牛骨(肥料)	擔	一四、八九三	二、〇一六	一、二一六	一、八一
其他地產	同	一四、九三三	二七、〇五九	八、七九	二〇、六二七
其他諸品	同	—	—	一四、五五三	六、三二
合計	—	—	—	六〇、六八四	三、九七三、六七九

移入

大正三年 大正二年 増 減 大正三年 大正二年 減 額 増

品名	單位	數量		價		額	
		大正三年	大正二年	大正三年	大正二年	大正三年	大正二年
茶	斤	一六三、五七	二〇、九六八	四六〇、一	五、四五三	七、九五三	二、五〇一
醬油	升	一八〇、七五	三、一八七	一三、七九二	四三、〇	七、〇二九	二、七一九
蔬	斤	一五〇、七七	二、五五六	七、四八九	九〇、六九	一〇、九六八	一、八九九
蜜	斤	三〇二、五三	三、三三五	三二、〇五三	二、八二	一、七二三	四、四〇一
果實及核子	同	一六二、五五	一、四四三	一、八二九	八、三二七	六、八八五	一、四三三
礦水其他諸飲料	同	四〇、八七	四、九三八	八、五二五	八、九六〇	一〇、七七	一、七六七
罐詰及罐詰食物	同	一、一三三	一、六八〇	五、七四五	一、三、七五五	一、二五二	一、一三四
砂糖及精糖	斤	一、一三三	一、六八〇	五、七四五	七、九六五	一、三五〇	五、五三三
清酒	升	一、一三三	一、六八〇	五、七四五	七、九六五	一、三五〇	五、五三三
麥酒及黑麥酒	升	一、一三三	一、六八〇	五、七四五	七、九六五	一、三五〇	五、五三三
綿織糸	斤	一、一三三	一、六八〇	五、七四五	七、九六五	一、三五〇	五、五三三
生金巾及生シーチング	方碼	四三〇、一六八	四、八〇六	五〇、六九五	五、五四七	六、六五二	一、〇四二
晒金巾及晒シーチング	同	五、四一八	二、三四四	三〇、七四三	七、八四三	三、五六〇	四、二八〇
綾金巾及雲齋布	同	一、七九四	三、七五九	一、九六五	四、〇八八	八、二七四	四、一八六
綿フランネル	同	一、九三〇	一、九五九	二、八七	四、六〇九	五、二九五	六、八六
白木綿	段	六、七八〇	七、三三三	五、五三	二、九九五	三、二五〇	二、五五
他ノ日本木綿	同	二、九五六	二、六八四	三、二二八	三、九八四	二、六八五	三、七〇一
モスリ	方碼	二、二七三	一、八八八	二、八五四	八、〇六三	六、八五二	一、二一〇
絹布	同	三、一六四	五、〇八〇	一、九一六	三、二七七	五、六五〇	二、二七三
綿浴巾	同	四、三六五	六、〇七五	一、七二〇	三、五八三	五、七七九	二、一九六
肌衣	同	二、一〇三	一、七二五	二、八七	九、七七四	八、五八七	一、一八七
日本足袋	同	三、五七二	五、二二五	一、七〇七	六、八三四	九、〇四四	二、二一〇

第三章 各港ニ於ケル貿易狀況 第六節 群山港

品名	單位	數量		價額	
		大正三年	大正二年	大正三年	大正二年
洋紙及美濃紙	斤	一三六八四	一三六一四(+) 同	一四二七四	一三八六五(+) 同
半紙	同	二七七六	三四六三(+) 同	九一八一	一三〇六三(+) 同
諸文紙	同	二二、二五	二七七〇八(+) 同	五九三三	七七三〇(+) 同
鐵鍋及鐵釜	個	二二〇七九	六五、七六一(+) 同	五四七三	二七一八八(+) 同
鐵器	同	二八九六九	三、九六三(+) 同	一八三三六	二〇五〇七(+) 同
磁器	同			六二三五	六八七九(+) 同
自轉車	同			四三三二	五五四五(+) 同
工匠器具	同			一〇七四三	一一二九五(+) 同
農具	同			四三、八九三	三、九四四(+) 同
石炭	噸	7441	4707(+) 同	一五〇六五	7,355(+) 同
草木及苗根	同			一、〇三五	四八二六(+) 同
陶器及磁器	同			二九七四一	三、九一七(+) 同
鐵道枕木	個	五、七三二	二〇、一五五(+) 同	七九五五	二〇、二一八(+) 同
板	坪	五、七三〇	四一、一八五(+) 同	四〇、五六五	三、三〇三(+) 同
其他ノ木材	十二立尺	七、三〇九	八、七八二(+) 同	三、六七二	一、七五九三(+) 同
藥	斤	五、四八二、五〇二	二、七九八、八七五(+) 同	六、一六八	三、九八八三(+) 同
繩及同部分品	個	一、三三、一〇一	六、四八、九五(+) 同	一、七五、四九三	八、七三〇八(+) 同
繩	斤	八、九三、三三四	四、六三〇、六〇(+) 同	三〇、七五七	一、六五八八(+) 同
燐	哥	二〇、九六八、五	二、三〇、四六三(+) 同	六八五五	七、九三四(+) 同
化粧石	打	一、七四、三八	一、八四、五三(+) 同	一〇、七七八	四、七三三六(+) 同
				一〇、一五	六、八七六(+) 同
					六、五〇八(+) 同

洋傘	11417	2855	10448	8962	15553	6601
小包郵便物	1	1	1	59176	73398	14133
其他ノ諸品	1	1	1	43333	49032	2678
合計	1	1	1	204841	211017	71706

(二) 對支那貿易

本年ニ於ケル對支那貿易額ハ輸出十一萬三千七百七十五圓、輸入二十二萬三千六十八圓、合計三十三萬三千四百四十三圓ニシテ之ヲ前年ニ比スレハ輸出十一萬五千十圓、輸入十六萬七千三百二十一圓ヲ減退セリ、輸出ノ減少シタルハ玄米、精米及雜穀類ノ減退著シカリシニ因ルモノニシテ輸入ニ至リテハ食鹽及麻布ニ増加ヲ示シタル外各品一般ニ不振ヲ極メ以テ如上ノ減退ヲ來タシタルモノトス、今出入重要品ヲ舉ケ前年ニ對照スレハ左ノ如シ

輸出

品名	單位	數量		價		額	
		大正三年	大正二年	大正三年	大正二年	大正三年	大正二年
精米	石	6167	11273	104847	219685	14838	
其他ノ米	同	2	26	24	21094	2030	
薪材	擔	1500	3754	460	1075	65	
肥料	同	377	290	224	246	33	
內地產		1	1	2996	679	237	
外國產		1	1	859	829	30	

品名	單位	數		價		額	
		大正三年	大正二年	大正三年	大正二年	大正三年	大正二年
其他諸品計							
大豆	石						
食鹽	擔						
蔬菜	斤						
支那布	方						
絹布	噸						
石炭	噸						
肥料	斤						
小包郵便物	擔						
其他物計							
合計							

輸入

品名	單位	數		價		額	
		大正三年	大正二年	大正三年	大正二年	大正三年	大正二年
大豆	石	七五七〇	三二五二三	七二七九四	三〇五二七七	二二二八三三	三三三六三三
食鹽	擔	二五	二二五	二六三	一〇七三	八〇	一八〇
蔬菜	斤	一五七〇二	四四二八一	八六九三三	二〇〇三四	六六八九八	六六八九八
支那布	方	一〇五〇三	二二四一〇	二七〇	二二四四	一八七四	一八七四
絹布	噸	一三九四一	一五七七七	一五九七	一六六七	七〇	七〇
石炭	噸	三〇三三九	二八八五二	七三〇六	六三〇〇	九九六	九九六
肥料	斤	七二八九	五九〇六	五二五三	五二三九	一三	一三
小包郵便物	擔	八五五〇〇	三二五六	一	一六二八〇	一六二七九	一六二七九
其他物計		五四六〇	二五三六	一八一〇一	六二五六	一八四四	一八四四
合計				三三〇六八	三九〇三八九	二七三三二	二七三三二

(三) 對英國貿易

本年對英國貿易ハ輸入五萬六千八百八十二圓輸出十五圓合計五萬六千九百九十七圓ニシテ之ヲ前年ニ對比スレハ輸入ニ於テ六萬二千八百四十一圓ヲ減シ輸出ニ於テ十五圓ノ増加ヲ示セリ輸入減退ノ主ナルモノハ金巾類ニシテ本品ハ内地品産ノ販路擴張ニヨリ英國産ハ漸次減退ノ傾向アリ今輸入重要品ヲ前年ト對照表示スレハ左ノ如シ

品名	單位	數		價		額	
		大正三年	大正二年	大正三年	大正二年	大正三年	大正二年
コンデンスドミルク	打	六四	三四〇	一五七	九九五	八三八	四三二
荷性曹達	斤	七三二四	二六、八〇六	四四五	一六九〇	一、二四五	一、二四五
生金巾及生シーチング	方碼	—	二、九七五	—	二、九三三	—	—
晒金巾及晒シーチング	同	九四七四八	一九、八八一	—	二、九七五	—	—
綿織子及綿イタリアンヌ	同	三七二八	一〇、五二〇	—	七〇	—	—
塞冷紗	同	二、九三三	一四、九八一	—	二、三三三	—	—
鐵 (塊及錠)	斤	六六、三六一	一〇〇、七八三	—	二、六三七	—	—
鐵 (條及竿)	同	一四四、三五六	一六、二一八	—	五、六一〇	—	—
鐵 (板)	同	一〇、二二九	一一、九六四	—	六、二五	—	—
鐵 (電鍍板)	同	六、五七〇	三〇、三六五	—	七、一〇	—	—
鐵 (筒及管)	同	一八四、五五三	二九、六四九	—	七、七〇八	—	—
故鐵及屑鐵	同	一四七、八〇五	二、三五、二八八	—	三、八六八	—	—
鋼 (條竿及板)	同	一二、四七三	四九、九六四	—	二、一七	—	—
鉛	同	三五、四六	三、四五〇	—	四、六九	—	—
鐵釘	同	八六、七四五	六三、六五九	(+)	五〇、九七	(+)	一、三三二
自轉車	同	—	—	(+)	七、三五	(-)	一、八七一

品名	單位	數		量		價		額	
		大正三年	大正二年	増	減	大正三年	大正二年	増	減
其他諸品						五、六〇五	八七三四	(-)	三、二二九
合計						五〇、六八二	二三五五	(-)	六、八四二

(四) 對北米合衆國貿易 (輸入)

對米輸入品價額ハ十六萬八千七百八十六圓ニシテ之ヲ前年ノ二十三萬一千九百三十三圓ニ比スレハ六萬三千百四十七圓ノ減少ヲ示セリ之レ小麥粉及金物類ノ入減其ノ主因ナリ今重要品ニ付キ昨今兩年ヲ對照スレハ左ノ如シ

品名	單位	數		量		價		額	
		大正三年	大正二年	増	減	大正三年	大正二年	増	減
小麥粉	斤	一三八八九三六	二七四三七三五	(-)	一三五四七九九	七八、五五〇	一五、〇三三	(-)	七、四七三
コンデンスドミルク	打	一、三九四	二、五〇〇	(+)	一、一〇六	四、六六五	七、五八〇	(+)	三、三二五
鹽	斤	七八三〇〇	六〇、四四二	(+)	一七八五九〇	二九五八〇	二〇、八八六	(+)	八、六九四
罐詰及罐詰食物	斤					四九一	九八八	(-)	四九七
苛性曹達	斤	八七六三	二九、二五一	(-)	二〇、四八八	五五八	一八〇五	(-)	一、二四七
機械油及其他ノ重油	同	一六四八一	一〇、九九五	(+)	五、四八六	一、二五〇	九七四	(+)	一、七六
鐵 (塊及錠)	同		四一、〇〇〇	(-)	四一、三〇〇		一、三三九	(-)	一、三三九
鐵 (條及竿)	同	一三、四〇〇	四七、一〇〇	(+)	四、五八三	五三	二、三〇〇	(+)	二、一六七
鐵 (電鐵板)	同	三五、九九五	一九、二〇〇	(+)	一六七九二三	三五、四九七	一九、二〇一	(+)	一、六二九
鐵 (筒及管)	同	五九、二二五	一、五五三	(+)	五七、六六二	二、一〇一	七九	(+)	一、九三三



品名	單位	數量		價額				
		大正三年	大正二年	大正三年	大正二年			
鋼 (條、竿及板)	同	一八〇〇	六九三六	(-)	一六一	五〇五	(-)	三四四
鐵釘	同	四一四〇〇	二〇二九四	(-)	六八八八四	二四五〇	(-)	四一七〇
軌條及同附屬品	同	五九八七三	(+)	五九八七三	(+)	二五三二	(+)	二五三
自轉車						一〇九六	(-)	一、二二
小包郵便物						一、七三二	(+)	五五〇
其他諸品						八六七三	(-)	一、六六
合計						一六八七八六	(-)	六三、一四七

(五) 對獨逸國貿易 (輸入)

當港本年ニ於ケル對獨逸國輸入品價額ハ三千二百九十三圓ニシテ前年ニ比シ一萬一千六百五十八圓ノ減退ナリ之レ歐洲戰亂ノ影響ニ因ルモノニシテ今重要品ニ付キ前年對照表ヲ示セハ左ノ如シ

品名	單位	數量		價額				
		大正三年	大正二年	大正三年	大正二年			
酒 精	斤	四五	三六、〇〇〇	(-)	三二	四八〇〇	(-)	四七六九
アニン及アリザリン染料	同	二七八二	九七五	(+)	一八〇六	九七六	(+)	五四二
鐵及鋼	同	六八九九二	一三、八九四	(+)	五五〇九七	一九三〇	(+)	一、二八四
其他諸品						四〇六	(-)	八六一五
合計						三、二九三	(-)	一、一五八

(六) 對佛領印度貿易 (輸入)

品名	單位	數		價		額	
		大正三年	大正二年	增減	大正三年	大正二年	增減
米	石	五三三三	一九三五	(-)	五五,一四〇	二四,三六六	(-)
							一五九,三三六

(七) 對蘭領印度貿易 (輸入)

品名	單位	數		價		額	
		大正三年	大正二年	增減	大正三年	大正二年	增減
砂糖及精糖	斤	二七,九九〇	二六,三五六	(+)	二,二三三	二,〇九九	(+)
石油	瓦	三,五〇〇	七,九〇〇	(-)	四〇,七五五	一四,三三〇	(-)
合計					六,一九七	一六,三二九	(-)
							一〇,一四五

(八) 對英領印度貿易 (輸入)

品名	單位	數		價		額	
		大正三年	大正二年	增減	大正三年	大正二年	增減
米	石	二,九八四	一四,八七四	(-)	一三〇,八五五	一六,二七七	(-)
豆類					一八		
其他諸品				(+)	六八三	二,三四七	(+)
合計					二二,五五六	一八,五二四	(+)
							三,三五六

第三項 輸移出重要品

本年群山港ノ輸移出貿易ハ六百十七萬七千二百三十三圓ニシテ前年ニ比シ百九十七萬八千六百六十九圓ノ増進ヲ示シタルコト第一項所述ノ如クナルカ今重要品ニ就キ昨今兩年ノ輸移出額ヲ比較スルニ本年増進ヲ告ケタルモノハ玄米ノ二百十七萬一千圓、牛皮ノ三萬五千圓ヲ主ナルモノトシ其ノ他鑼詰及鯉詰食物、繰綿、金鑛等ニシテ又タ減少シタルモノニ在テハ精米ノ十四萬九千圓、大豆ノ三萬二千圓、荳胡麻子ノ八千圓、肥料ノ一萬圓其ノ他、鰯鱈、牛脂、薪材等ナルカ米ヲ除ケハ増減額概テ僅少ニシテ注目スヘキモノ少ナク要スルニ本年輸移出貿易ノ偉大ナル増進ハ米穀ノ激増ニ主因スルモノナルヲ首肯シ得ヘシ今主要輸移出品ニ就キ兩年ヲ對照スルニ左表ノ如シ

群山港輸移出重要品二年對照

品名	單位	大正三年		大正二年		大正三年		大正二年	
		量	價	量	價	量	價	量	價
玄米	石	四〇九、三八七	一五、五五八	二五、二八一	四、八七四、二四三	二七、〇二六	二、一七一	四、八七四、二四三	二、一七一
精米	同	六、二二二	五、三四二	七、六八七	九、〇六八	一、〇五六	一、四九二	一、〇五六	一、四九二
粉	同	七	六、六五	五、九二	六、五八	四、三三四	三、六六	四、三三四	三、六六
其他米	同	三、一七	八、二四七	五、〇二五	八、六五五	八、六三七	一、九四	八、六三七	一、九四
大豆	同	五〇五	四、九〇	一五	三、五〇三	三、八六一	三、五九	三、八六一	三、五九
荳胡麻子	斤	三、四一四	七	三、六〇〇	二、二四七	五、四九七	三、三〇七	五、四九七	三、三〇七
鯉	同	一、四三二	三、五三六	二〇九、九八	七、一六四	一、五四二	八、二六五	一、五四二	八、二六五
鑼詰及鯉詰食物	打	一、〇〇〇	三、四七七	一、九七	一、〇八〇	二、一〇八	一、〇一八	二、一〇八	一、〇一八
		二、二八〇	(+)	二、二八〇	五、四二三	(+)	五、四二三	(+)	五、四二三

品名	單位	數		量		價		額	
		大正三年	大正二年	增	減	大正三年	大正二年	增	減
牛 脂	斤	四〇八三	四三、九五七	(-)	三、一三五	六〇六〇	六三、五九	(-)	二九九
綿 擔	擔	五二	六	(+)	四五	一、五五四	五四	(+)	一、五〇〇
金 鑛	斤	六〇、四九〇		(+)	六〇、四九〇	二、六四五		(+)	二、六四五
牛 皮	同	五、一六二〇五	三、九三、二六四	(+)	一一、二九四一	二〇〇、五二七	一、六五〇、九五	(+)	三、五四三
薪 材	同	一、五〇〇	三、七五四	(-)	二、二五四	四六〇	一〇、七五	(-)	六一五
牛 骨	同	一、四八九三	二、〇一六	(+)	二、八七七	一、二一六	一、八一	(-)	五九五
糠 (肥料)	同	一、五三〇九	二、七、三四九	(-)	一一、〇四〇	二、二二三	二〇、八六三	(-)	九、六五〇
內 地 產									
外 國 產									
其 他 諸 品									
合 計						六一、七二三	四、一九九、〇六四	(+)	一、九七八、一六九

第四項 輸移入重要品

輸移入重要貨物ニ就キ昨今兩年ノ貿易額ヲ比較スルニ前年ニ比シ増進ヲ示セルモノハ食鹽ノ六萬六千圓晒金巾及晒シーチングノ三萬圓木材及板ノ二萬六千圓セメントノ一萬五千圓葵吹ノ八萬八千圓繩及蕙ノ一萬四千圓肥料ノ一萬五千圓等ニシテ減少セルモノハ米ノ十八萬七千圓粟ノ二十三萬二千圓小麥粉ノ七萬七千圓砂糖ノ五萬七千圓生糸巾及生シーチングノ十一萬三千圓電鍍板ノ一萬四千圓鐵筒及管ノ二萬四千圓石炭ノ一萬三千圓ヲ始メ其ノ他ニ於テモ増加シタルモノニ比シ多種類ニ涉リ且ツ其ノ減退額モ概シテ大ナリ右ノ内食鹽ノ増加ハ本年支那戎克ノ來航多カリシト蔬

穀類豐作ニテ濱物用トシテノ需要好況ナリシ爲メニシテ晒金巾ハ前年持越品僅少ナリシニ加エ近來内地産晒シーチングノ賣行良好ナル爲メ上半季ニ於ケル入荷大ナリシニ由リ、木材及板ハ本年米價低落ノタメ手持筋ニ於テ貯米ノ方針ヲ採リタル結果倉庫ノ新築、修繕用トシテ需要ヲ喚起シ、セメントハ湖南鐵道一部ノ改修工事並ニ井戸側下水等ノ修築用ニ、又タ藁、繩及蕙ハ米穀輸移出ノ旺盛ニ由リ孰レモ需要多カリシニ因ルモノニシテ米、粟、小麥粉ノ激減ハ米價低落ノ爲メ代用減シタルニ由リ、電鍍板ハ前年ハ湖南鐵道工事ニ伴ヒ需要多カリシモ本年ハ此ノ如キ特殊ノ需要口ナク、鐵(筒)及管ハ群山港水道工事一段落ヲ告ケタルニ由リ、石炭ハ從來湖南線列車用トシテ群山港ニ輸移入セラレタルモノ本年ヨリ木浦港ニ揚陸セララルコトナリタル爲メニシテ其ノ他諸品ノ入減ハ主トシテ米價低落ニ伴フ鮮人購買力ノ減少其ノ他時局ニ基ク市價ノ騰貴等ノ一般的原因ニ支配セラレタルニ因ルモノトス重要輸移入品ノ兩年對照表左ノ如シ

### 群山港輸移入重要品二年對照

品名	單位		數		價		額	
	大正三年	大正二年	增	減	大正三年	大正二年	增	減
米	石	同	一七,九〇四	三三,三四六	一六,四四二	一九三,四二八	三八,二八四	一八七,九五六
粟	斤	同	七五,七〇〇	三三,五二三	三三,九四三	七二,七九四	三〇,五七七	三三,二八三
茶	斤	同	一六,四七七	二二,〇〇八	四,五五一	五,四八七	七,九六五	二,四七八
小麥	斤	同	一三,九〇〇	二七,四七五	一三,五七三	一五,二五四	一,六五四	一,七四四
食鹽	擔	同	一九,二七〇	四四,二九一	二四,八四三	八六,九四四	二〇,〇七四	六六,八七〇

品名	單位	數量		價	
		大正三年	大正二年	大正三年	大正二年
醬油	升	一八一七四	三二八九六	一三七三三	四三三七
蔬菜	斤	一六二二八〇	三四七九七六	一八六六九六	九三三八
蜜柑	同	三〇三、五三三	三三三、七五五	三三、〇五三	二二八二
其他ノ果實	同	一六六、〇七八	一六九、九六三	三、八八五	八七〇一
コンデンスドミルク	打	一、四五六	二、八六〇	一、四〇二	四、四三三
鹽	斤	七、八三、〇〇一	六四、一〇、一四	一四、一九八七	二九、五八〇
礦水其他諸飲料	利	四〇、八七三	四九、三七八	八、五二五	八、九六〇
罐詰及罐詰食物	斤	一、二六九、九一九	一、七四、四九六	五、九五〇二七	一四、二七三
砂糖及精糖	斤	一、二五〇、四七	一、三〇、六二	五、五六五	八四、三八四
清酒	升	一、五九、九七三	一、五九、九〇〇	三、三三八	四、一四八
麥酒及黑麥酒	利	二、八四、二六	三、四、九四	五、七六八	三、八四八
菜子油	斤	二、一五〇、〇〇	七九、一五三	五、六六三	四、〇七五
石油	瓦	三、六二	四、三八	七、六	九、三九九
打石	擔	一、四、八九九	一〇、六七四	二、八一六五	五、七、三六
綿織	斤	四、三〇、一八八六	四、八三〇、五九一	五、二八七〇五	五、五、四、七八七
生金巾及生シーチング	方碼	六、六六、四六五	四、二六、三五	二、〇三三〇	九、二、四五〇
晒金巾及晒シーチング	同	一、七、九四一	三、七、五九一	一、九、六五〇	四、〇、八八
綾金巾及雲齋布	同	一、九、三二九	一、九、五九一	二、七二	四、六、二一
綿フランチル	同	六、七、八〇	七、三、三三	五、五二	二、九、九五
日本白木綿	段	二、三、九五六	二、六、一八四	三、三三八	二、三、九八四
其他ノ日本木綿	同	三、〇、三四一	二、八、八五三	一、四、八八	七、二、〇六
支那麻布	方碼				
增		(+)	(-)	(+)	(-)
減		(-)	(+)	(-)	(+)
增		(+)	(-)	(+)	(-)
減		(-)	(+)	(-)	(+)

品名	單位	數量	價值	單位	數量	價值
モスリ	同	二六七三	一九九三	同	一七三九	八〇六三
絹織物	同	一〇四五三	一一〇九六	同	六四三	一三八九
綿浴巾	打	四三六八	六〇七五	同	一七〇七	八四二九
フランケット及ラツク(綿製)	斤	六一八四	一九三六	同	一三二四	三三九二
肌本足衣	打	二〇二七	一七六	同	二九一	二七三三
日本足袋	足	三五七八三	五、八二九	同	一七〇四七	九、九三三
洋紙及美濃紙	斤	一七五二四	三六、一四〇	同	一三七四	六、八三四
半紙及美濃紙	同	二七三六	三四六三	同	六八八七	一四三六六
諸文具	同	二二二五	二七〇八	同	六五八三	九、一八二
鐵(塊及錠)	斤	一三五五三	一四、〇八二	同	六五五	五、九三三
鐵(條及竿)	同	三三七一五	二三〇、八六	同	一七〇八九	四、三三三
鐵(電鍍板)	同	三六六五三	四九五、六九五	同	二九一七三	八、九七五
鐵(筒及管)	同	三六四八六	九五、二八〇	同	五八七、九六二	三、六二〇七
鐵鍋及釜	個	二八二五八	一七三、九五三	同	四五七九五	一五、一九二
鐵瑯鐵器	同	二八九三三	三三、九八三	同	四〇一〇	七、五五〇
自轉車	同			同		一八三三〇
工匠具	同			同		六、三三五
農具	同			同		六、一五三
石炭	噸	二四四二	五三、三六	同	二八八五	一〇、七八二
草木及苗根	同			同		四三、九三三
陶器及磁器	同			同		二五〇六六
玻璃片	百方呎	一三三四	一、二七九	同	五五	二、〇三五

品名	單位	數量		價額	
		大正三年	大正二年	大正三年	大正二年
鐵道枕木	個	五,七三二	二〇,一五五	(+)	三三,五五六
板	坪	五,三〇一	四,一八五	(+)	一六,一二七
其他ノ木材	十二立方尺	七,四〇三	八,七八二	(-)	一,二七八
セメント	斤	六,三七五,〇一〇	三,八三三,九五五	(+)	二,五三三,四〇六
藥	個	一,三三三,一〇一	六,一四八,九五	(+)	六,一六二,〇六
繩及	斤	八,九三三,三四	四,六三〇,六〇	(+)	四,三〇一,六四
ランプ及同部分品	哥	一,九五五,四八	一,九七三,四三	(-)	一,七九五
磷寸(黃磷製)	同	一,四二,七	三,三二〇	(-)	八,九八三
化粧石鹼	打	一,七五,四五	一,八四,六一	(-)	九,一六
香水、香油及薰香類	個	一一,四七	二,八六五	(-)	一〇,四四八
洋傘					
肥料					
小包郵便物					
小荷物及手荷物					
其他諸品					
合計					
		二,七二五,九四〇	三,二八一,九一四	(-)	五,五七九,七四
		四,三七〇,九	四,七〇,九九五	(-)	四,八二八,六
		九,五四二	六,九六〇	(+)	二,五八二
		七,六一一	七,四五六	(+)	一,六二二
		二,七二〇	二,二四二	(+)	一,五七九
		八,九六二	一,五五六	(-)	六,六〇二
		五,二二四	五,一九三	(-)	六九
		六,五八一	六,八八二	(-)	三〇二
		四,五四三	七,九二五	(-)	三,三八二
		三,七五九〇	三,九四〇一	(-)	一,八一
		六,八七五	八,〇三三	(-)	一,一四八
		三,〇七五七	一,六五八八	(+)	一,四一六九
		一,七五四九二	八,七三〇八	(+)	八,八一八四
		七,〇三五六	五,四八〇五	(+)	一,五五六一
		三,四五六七	一,七五九三	(+)	一,六九七四
		四〇,五六五	三三,〇六三	(+)	九,五〇二
		七,九五五	二〇,二八	(-)	一三,一七三

第七節 木浦港 第一項 貿易價額



本年木浦港ノ貿易額ハ四百三十萬六千八百六十二圓ニシテ之ヲ前年ニ比スレハ四十五萬九千二百四十八圓ノ減退ナリトス而シテ之ヲ出入ニ區別スレハ本年ノ輸移出貿易ハ二百四十二萬九千十二圓ニシテ前年ニ比シ四十七萬五千四百三十四圓(二割三分)ノ増進ヲ示シ輸移入貿易ハ百八十七萬七千八百五十圓ニシテ昨年ニ比シ九十三萬四千六百八十二圓(四割九分)ノ減退ナリ此ノ如ク輸移出貿易ノ順調ナルニ反シ輸移入貿易ハ極メテ不況ヲ呈シタル結果明治四十四年以來引續キ輸移入超過ヲ見タル當港貿易ハ本年ニ於テハ五十五萬千六百六十二圓ノ輸移出超過ヲ示シタリ今昨今兩年ノ貿易額ヲ對照表示スレハ左ノ如シ

木浦港貿易額二年對照 (圓)

區別	大正三年	大正二年	增減
輸移入	二四九,〇三三	一九五,三七八	四七五,四三四 (+)
輸移出	一八七,七八〇	二八二,五三三	九三四,六八三 (-)
合計	四三〇,六八三	四七六,一〇〇	四四九,二三八 (-)
輸移出超過	(出超) 五五,一六三	(入超) 八五八,九五四	

本年輸移出貿易ノ増加ハ上半期中前年ノ豐作尻ヲ受ケテ米穀ノ輸移出盛ナリシト當港移出重要品タル綿花ハ前年作豐收ヲ示シ且ツ同年内ニ於ケル出廻リ遅レタル爲メ自然本年上半期ニ於テ輸移出多額ニ上リタルノミナラス本年産ハ時局ノ影響ニ依リ價格低落シタルモ耕作區域擴張ノ結果相應ノ移出ヲ見タル等ニ因ルモノニシテ輸移入ノ減少シタルハ湖南鐵道工事終了シタル爲メ鐵道材

料ノ輸移入減少シタルコト米、棉價ノ暴落ニ基因シテ一般財界不況ナリシコト及ヒ米價下落ノ結果碎米、小麥粉、粟等ノ輸移入不振ナリシコト等ニ原因スルモノトス

第二項 内地及各通商國トノ關係

當港ノ貿易ヲ内地及各通商國別ニ觀察スルニ内地トノ關係最モ密接ニシテ本年其ノ移出入額三百七十九萬八千四百九十八圓ニシテ輸移出入總額四百三十萬六千八百六十二圓ニ對シ八割八分ヲ占メ外國輸出入額ハ僅カニ五十萬八千三百六十四圓ニシテ總額ノ一割二分ニ過キス而シテ外國貿易ニ在テハ支那ノ十六萬四千七百七十九圓ヲ首位トシ英領印度ノ十三萬七千四百十八圓米國ノ十一萬二千六百四圓英吉利ノ四萬八千九百二十四圓等其ノ主ナルモノトス更ニ之ヲ輸出入ニ區別シテ貿易關係ヲ見ルニ輸出ニ於テハ支那ノ十一萬二千五百八十五圓ヲ除ケハ殆ント論スルニ足ルモノナク輸入ニ在テハ英領印度米國支那英吉利等ノ順序ナリ今當港貿易額ヲ通商國別ニ表示スレハ左ノ如シ

木浦港貿易國別二年對照 (圓)

國名	大正三年		大正二年	
	輸出	輸入	輸出	輸入
内地	2,261,334	1,482,334	1,752,242	1,800,000
支那	1,158,650	521,940	2,309,550	827,470
香港	1	1	1	1,998
計	3,420,014	2,004,274	4,061,792	3,628,478

前表ニ依ルニ對内地貿易ハ前年ニ比シ移入ニ三十一萬八千餘圓ヲ減少セルモ移出ニ五十八萬三千

第三章 各港ニ於ケル貿易狀況 第七節 木浦港

諸外國合計	不詳	濠太刺利	英領亞米利加	北米合衆國	和蘭	土耳其	露西亞	奧地利匈牙利	瑞典	白耳義	獨逸	佛蘭西	英吉利	暹羅	比律賓諸島	露領亞細亞	佛領印度	蘭領印度	英領海峽殖民地	英領印度
二四九〇二	二二八七八	三九五四八六	一三九	四〇二	七〇	一六二	二五	二五	一八五	七〇三三	二八七八	二六六	四八八三三	一七七二六	一三六	一〇九八六	三六〇〇	一一一九	一三七一八	
一八七七八五〇	三九五四八六	一三九	四〇二	七〇	一六二	二五	二五	一八五	七〇三三	二八七八	二九五	四八九二四	一七七二六	一三六	一〇九八六	三六〇〇	一一一九	一三七一八		
四三〇六八六三	五〇八三六四	一三九	四〇二	七〇	一六二	二五	二五	一八五	七〇三三	二八七八	二九五	四八九二四	一七七二六	一三六	一〇九八六	三六〇〇	一一一九	一三七一八		
一九五五五六	三三二二二六	二八	二五	二五	二五	二五	二五	二五	二五	二五	二五	二五	二五	二五	二五	二五	二五	二五	二五	
二八二二五三	一〇二二〇八九	一〇九五	一九三四	一三八	一八〇	一〇八	二四	二四	九九〇二	六八一〇	二四	二九五二七	三五五	一三三三	一三四一六	七五五六	九三五	三〇四八四		
四七六六一〇	一三三三三三五	一三三三	一九三四	一三八	一八〇	一〇八	二四	二四	九九〇二	六八一〇	二四	二九五二七	三五五	一三三三	一三四一六	七五五六	九三五	三〇四八四		

餘圓ノ増進ヲ見タル結果各計ニ於テ尙二十六萬五千餘圓ノ増加ヲ示シタルモ諸外國貿易ハ前年ニ比シ米國ノ四十二萬二千圓ヲ始メトシ支那ノ十三萬七千圓英領印度ノ九萬三千圓英吉利ノ七萬圓等孰レモ減退セリ今國別貿易額増減ノ事情ヲ明カニシ且ツ前表ノ主要通商國ニ對スル貿易貨物ノ種類ヲ窺フノ資ニ供スル爲メ國別出入重要品ニ付キ昨今兩年ノ價額ヲ對照表示スレハ左ノ如シ

(一) 對內地貿易

移出

品名	單位	大正三年		大正二年	
		數	價	數	價
立米	石	四〇三〇六	四六四三三	一九〇〇九八	二九八、三三五
實綿	擔	五五〇	四九二五	四五六九〇	四〇七五五
線綿	同	四一六二七	一、〇六二、〇〇六	八三六二七二	二、三九、三四四
貨幣(金銀ニアラザル)	同	—	三五、三三〇	六四、二〇六	二、八八四六
牛皮	斤	二、三四〇七九	九二、〇三三	九六、八八八	四、八五五
海羅	同	二、五二八九	二、一九三	四五、一九三	三、七七一

移入

品名	單位	大正三年		大正二年	
		數	價	數	價
蜜柑	斤	一八九六四	九五五二	二七、五七七	一、三七四
				三、七九二	一、八三三

品名	単位	数量	金額	備考	数量	金額	備考
砂糖	斤	1,035,346	1,454,556	(→)	756,000	1,101,523	(→)
清酒	升	83,798	99,085	(→)	32,035	39,927	(→)
麥酒及黑麥酒	利	96,643	114,926	(→)	26,546	38,523	(→)
綿織糸	斤	53,473	28,792	(+)	33,623	15,670	(+)
生金巾及生シーチング	方碼	1,800,709	1,654,407	(+)	281,644	333,827	(+)
晒金巾及晒シーチング	同	303,067	246,911	(+)	43,138	17,027	(+)
白木綿	段	154,891	217,020	(+)	62,226	47,844	(+)
其ノ他ノ日本木綿	同	321,170	367,795	(→)	320,600	375,927	(→)
肌衣	打	22,799	210,000	(+)	25,900	217,699	(+)
洋紙及美濃紙	斤	83,320	105,792	(→)	33,472	89,488	(→)
半紙及美濃紙	同	251,180	328,644	(→)	66,844	101,911	(→)
諸文具	個	32,777	329,000	(→)	92,033	1,340,000	(→)
鐵鍋及釜	個	9,500	74,333	(+)	21,018	54,232	(+)
農具	噸	21,455	130,210	(→)	27,965	71,566	(→)
石器及磁器	個	86,633	113,788	(→)	33,663	39,423	(→)
鐵道枕木	十二立 方尺	51,865	60,859	(→)	89,944	359,821	(→)
板瓦	千個	167	488	(→)	331	312	(→)
家具	斤	260,065	176,256	(→)	837,539	750,333	(→)
ランプ及同部品	斤	260,065	176,256	(→)	66,144	27,043	(→)

品名	單位	數量		價		額	
		大正三年	大正二年	大正三年	大正二年	大正三年	大正二年
燐寸	哥	二〇、五五三	二二、一六九	二九〇五七 <small>円</small>	三、五九七 <small>円</small>	(一)	三五四〇 <small>円</small>
洋傘	個	五七七	二、九五八	五五四一	一、五六五八	(二)	一〇、二七
小包郵便物	個			一三、八九九	一、五六二一	(一)	二、三二二

(二) 對支那貿易 輸出

品名	單位	數量		價		額	
		大正三年	大正二年	大正三年	大正二年	大正三年	大正二年
玄米	石	二九	五六八	三五九 <small>円</small>	九四九九 <small>円</small>	(一)	九一四〇 <small>円</small>
精米	同	六、二七七	一〇、〇八四	一〇、三七〇六	二〇、五五一	(一)	一〇、八四五
其他米	同		一五		三八	(二)	三八
綠綿	擔		四五		一四四〇	(二)	一四四〇
海蘿	斤		一三八四三		一、二三六	(一)	一、三三六

輸入

品名	單位	數量		價		額	
		大正三年	大正二年	大正三年	大正二年	大正三年	大正二年
米	石			二五 <small>円</small>	二七、二五 <small>円</small>	(一)	二七、二五 <small>円</small>

品名	單位	大正三年		大正二年		增減	大正三年		大正二年		增減
		數	價	數	價		數	價	數	價	
粟石	噸	一八二	三,七〇〇	(一)	三,五一一		三,六三九	三六三九六	(一)	三四七二七	
砂糖及精	斤	五,〇〇〇	四,六一	(+)	六四九		二七,二六三	二三八五八	(+)	三,〇〇四	
支那糖	斤	三,〇〇〇	三,四〇〇	(一)	三,〇〇〇		二六	二七六三	(一)	二,五四七	
支那糖	斤	四三,六一五	三〇,七八四	(+)	二,八三一		三,一八九	二,四六一	(+)	七二八	

(三) 對英領印度貿易 (輸入)

品名	單位	大正三年		大正二年		增減	大正三年		大正二年		增減
		數	價	數	價		數	價	數	價	
米	石	二九,九五〇	三,一五〇	(一)	一,〇〇〇		三,六五六	四,一八一	(一)	五二五	
米	石	二,一六七〇	一九,六九六	(一)	七〇二六		一三,三六三	二五,四五六	(一)	九,一七三	
米	石	二,九五〇	三,一五〇	(一)	一,〇〇〇		三,六五六	四,一八一	(一)	五二五	

(四) 對英吉利貿易 (輸入)

品名	單位	大正三年		大正二年		增減	大正三年		大正二年		增減
		數	價	數	價		數	價	數	價	
生巾及生	方碼	六,四〇〇	二,一五〇	(一)	一,四八七		八四三三	二七,〇五三	(一)	一八,六〇〇	
晒巾及晒	方碼	三〇,三五五	七,八四〇	(一)	四,一五二		四三,〇〇六	一〇,七六〇	(一)	六,四五〇	
綿織子及綿	同	一〇五	三二九	(一)	一一四		三七	八〇	(一)	四三	
寒冷紗	同	七四〇	六,二八一	(一)	五,五四一		二七八	五,四三三	(一)	二,六五	
鋼	斤	七,七三三	二九,〇一〇	(一)	二,一三〇		七〇三	二,三〇〇	(一)	一,五九八	
熟鐵	同	二,六三九	七,八六九	(一)	五,二〇五		一四,九六九	五,七九九	(一)	三,八三〇	

第三章 各港ニ於ケル貿易狀況 第七節 木浦港

品名	單位	數		價		額			
		大正三年	大正二年	大正三年	大正二年	大正三年	大正二年		
軌條及同附屬品	同	三四〇六五	一三六〇〇	(+)	二〇四六五	一四三二	五七六	(+)	八五五
鐵 (筒及管)	同	二一〇一八	七三八九	(-)	五三七	二四四	七二八	(-)	四八四
苛性曹達	同	一三六五三	三三四一九	(-)	一八七六六	八二九	一九八二	(-)	一、二五三

(五) 對北米合衆國貿易 (輸入)

品名	單位	數		價		額			
		大正三年	大正二年	大正三年	大正二年	大正三年	大正二年		
小麥粉	斤	八〇九四八五	二六〇四一三三	(-)	四七〇七六	一五、三三六	一〇五、三二〇	(-)	二、四〇〇
コンデンスドミルク	打	一五六〇	二四〇〇	(-)	四八〇〇	七二〇〇	二、四〇〇	(-)	三、九五二
鹽魚(鯨)	斤	五六八八八	四一八三五二	(+)	二二、五五〇	一八六〇八	七九一〇	(+)	六、七九八
熟鐵	同	一六六五〇四	八七二二七	(+)	一四七〇八	七九一〇	三三、三八六	(-)	三三、三六六
軌條及同附屬品	同	七六四七〇九〇	七六四七〇九〇	(-)	七六四七〇、〇〇〇	三三、三三八	三三、三三八	(-)	一、五六八
鐵釘	同	七七四三三	一一〇八六三	(-)	三三、四二二	四九四四	六五二二	(-)	四、五九九
諸機械類	同	一	一	(-)	六〇〇	一四二	一四二	(+)	四、五九九

第三項 輸移出重要品

本年當港ニ於ケル輸移出重要品ノ狀況ヲ見ルニ棉花ノ百六萬七千圓米ノ九十五萬五千圓牛皮ノ九萬二千圓肥料ノ五萬四千圓海蘿ノ二萬一千圓罐詰及罐詰食物ノ一萬九千圓乾貝ノ一萬三千圓石花菜ノ一萬一千圓等ニシテ之ヲ前年ニ比スレハ増加シタルモノ棉花ノ十八萬二千圓米ノ二十八萬五



千圓、乾貝ノ七千五百圓、肥料ノ五千圓、罐詰饅頭食物ノ五千六百圓、石花菜ノ四千圓ニシテ減少シタルモノ、海羅ノ二萬四千圓、牛皮ノ四千八百圓ナリトス而シテ今之ガ増減ノ事由ヲ概述スレハ米ハ前年ニ引續キ本年モ作柄良好ニテ米價軟弱ナリシニ拘ハラヌ出荷増進シ、棉花ハ前年ノ作柄良好ニテ而モ同年内ニ出廻リタルモノ少ク多クハ本年ニ入り移出セラレタルト本年作ハ大部分年内ニ移出セラレタル爲メ、肥料ハ乾糞、糠ニ減退ヲ見タルモ魚糟ハ漁業ノ發達、産地ト當港トノ交通便利ト爲リタル等ニテ著シク増進ヲ告ケタルニ由リ、乾貝及餅詰ハ主ニ鮑ニシテ其ノ漁獲高ノ増進ニ伴ヒ生産増加シ、石花菜ハ海藻検査實施効果益々現ハレ品質上等ノモノノ出荷増加シ且ツ出廻初期ニ於テ相場好況ナリシ爲メ數量ノ減退ニ拘ハラヌ價額増進シタルモノニシテ海羅ノ出減ハ本年相場前年ニ比シ安カリシト生産地ヨリ直接又ハ當港出廻リ後釜山方面ニ仕向ケラレタルモノ多カリシ結果ナリ重要輸移出品ニ付キ昨今兩年ノ數量價額ヲ比較スレハ左ノ如シ

木浦港輸移出重要品二年對照

品名	單位	數量		價額	
		大正三年	大正二年	大正三年	大正二年
玄米	石	四〇,三三五	一三,〇〇〇	四八,八七九 <sup>四</sup>	一九,五九七 <sup>四</sup>
中米	同	三,七四二	二,六五九	五二,八三六	四七,三三五
精米	同	二六,三四九	二〇,五二〇	三九,一三〇 <sup>四</sup>	三九,九三六
粉米	同	二,二七五	二,二九九	二二,七三三	二二,三三三
乾貝	斤	二,三七〇	一四,一三〇	一三,七九九	六,二六三
石花菜	同	八,八六三	八,三七三	二一,六八八	七,六一八
			(+)		(+)
			二七,三三五		二八,一九五 <sup>四</sup>
			一〇,八三三		五五,一一一
			五七,七九九		八〇,五四四
			二二,三六		一六,一〇
			九,六五〇		七,五三六
			五,七九〇		四,〇七〇

品名	單位	數量		價額	
		大正三年	大正二年	大正三年	大正二年
實綿	擔	五五〇	四七九一	四九三五	四〇七五五
綠綿	擔	四一六七	二六二七六	一〇六二二〇六	四五六九〇
牛皮	斤	二三四〇七九	二四〇六〇一	九二〇三三	八三九七二
海羅	同	二五、一八九	三五四八〇九	二、九二二	九六八八八
肥魚	同	二、〇九三	二八、八二	八、六三七	四六四二九
同(糖)	同	一一、一〇	二八、七七	八、五〇二	一三三三四
同(其他)	同	—	—	—	—
同(食物)	同	—	—	—	—
罐詰及罐詰食物	打	八四五六	七四八〇	一九七六〇	一四〇六四
硅砂	噸	四五六一	—	六、八四一	—

第四項 輸移入重要品

本年輸移入品中主要ナルモノハ生金巾及生シーチングノ二十三萬六千圓、米ノ十六萬二千圓、石炭ノ八萬一千圓、砂糖ノ七萬五千圓、木材及板ノ六萬八千圓、小麥粉、晒金巾及晒シーチングノ各四萬七千圓、日本木綿ノ三萬八千圓、清酒ノ三萬一千圓、燐寸ノ二萬九千圓、セメントノ二萬七千圓、陶磁器ノ二萬五千圓、鹽鯨、麥酒、綿織糸ノ各二萬二千圓等ニシテ前年ニ比シ増減ノ著シキモノヲ舉クレハ増加セルモノニ在ニテハ晒金巾及晒シーチングノ一萬九千圓、石炭ノ一萬七千圓、綿織糸ノ六千九百圓、モスリンノ五千六百圓、鹽鯨ノ三千圓等ノ數種ニ過キササルニ反シ減退セルモノニ在テハ軌條ノ三十二萬二千圓、鐵道枕木ノ十二萬圓、小麥粉ノ十萬五千圓、米ノ八萬一千圓、砂糖ノ四萬圓、粟ノ三萬四千圓、電鍍板ノ二萬一千圓、木材及板ノ一萬九千圓、生金巾及生シーチングノ一萬四千圓、洋傘ノ一萬圓、鐵鍋及釜ノ九千圓、鐵條及竿、自轉車、藁吹ノ各八千圓、清酒、麥酒、日本木綿、半紙及美濃紙ノ各四千圓、燐寸ノ三千五百圓

其他石油、天竺布、綿浴巾、鐵筒及管、陶磁器、玻璃片、漁網等亦孰レモ減退ヲ示セリ、今右ノ内増減ノ特ニ顯著ナルモノニ就キ其ノ事由ヲ摘記スレハ増加シタルモノニ於テ晒金巾ハ近來鮮人間ニ於テ生金巾ヲ捨テ、本品ヲ需要スルモノ漸次増加シ加フルニ本年ハ歐洲戰亂ノ爲メ英國産ノ輸入ニ支障ヲ生シタルニ當リ内地産ノ販路擴張ヲ企圖シタル等ニ因リ、石炭ハ鐵道局ニ於テ湖南線列車用撫順炭ヲ總テ當港ニ輸入シタルニ主因シ綿花工場ノ擴張亦一因ナリ、綿織糸ハ機業ノ獎勵及糸價ノ下落ニ、モスリンハ鮮人間ノ需要モ漸次増加シツツアルモ殊ニ内地人間ニ於ケル需要ノ増進著シク且ツ時局發生當時先高ヲ見越シテ思惑的移入アリタル等ニ、鹽鍊ハ鮮人間ニ賣行良好ニシテ年々増進ノ傾向アルニ因ル、次ニ減少シタルモノニ在テ軌條及枕木ハ前年ニ於テハ湖南鐵道敷設用トシテ多大ノ輸入行ハレタルモ同工事ハ既ニ前年ニ於テ完成シタル爲メ本年ハ僅カニ補修工事又ハ他ノ輕便軌道用等ノ輸入ニ止マリタル結果ニシテ米、粟及小麥粉ハ米價暴落ノ爲メ代用品トシテノ需要頓ニ減シ、木材及板ハ本年建築工事不振ナリシト鴨綠江材ノ着荷多カリシタメ、砂糖ハ米及棉花相場低落ノ爲メ鮮人購買力減少シ加フルニ時局ノ影響ヲ受ケテ相場暴騰ヲ演シ且ツ鐵道開通後奧筋沿線地方ニ於テハ釜山ヲ經テ直接移入ヲ企ツルニ至レル等ニ由リ、電鍍板及鐵條及管ハ一般建築工事ノ不振ト鐵道工所用ノ減退ニ基キ、生金巾及生シーチングハ既述ノ如ク近來晒金巾ノ需要増加ノ傾向アルコト、本年鮮人購買力減少シタルコト及ヒ原綿糸ノ暴落ニ伴ヒ市價低落シタル結果數量ニ於テハ僅少ノ減退ニ過キサナルニ價額ニ大ナル減額ヲ見タルモノニシテ洋傘、鐵鍋及釜、陶磁器ハ前年ノ持越品多カリシト購買力減退ノ爲メ、蓑、吹ハ當地方ニ於ケル産額著シク増加シ本年當港ニ於ケル全消費高十七萬五千餘枚ノ内十萬三千枚ハ朝鮮産品ニテ移入品ハ七萬二千枚ニ過キサナル状態ナレハ移入

額ハ逐年減少ノ趨勢ニ在リトス重要輸移入品ノ二年對照ヲ示セハ左ノ如シ

木浦港輸移入重要品二年對照

品名	單位	數		量		價		額	
		大正三年	大正二年	增	減	大正三年	大正二年	增	減
米	石	一五六七六	二〇、八七三	→	五、一九六	一六、二九八	二四四、三八七	→	八、四二九
粟	同	一八二	二、九七五	→	二、七九三	一、六八五	三六、三九七	→	三、四七二
小麥	斤	八一三、一六〇	二、六二二、九〇六	→	一、七九九、七四六	四七、〇〇二	一五、二九〇	→	一〇、五六〇
蜜	同	一八九六六四	二、七、五七七	→	三、七九二	九、五五一	二、一三七四	→	一、八三三
コンデンスドミルク	打	一、八〇八	二、四八八	→	六八〇	五、五一一	七、三七九	→	一、八六八
鹽	斤	五七〇、二九九	四、四一、八三三	(+)	二、八九五七	二、七三〇	一九、五二二	(+)	三、七〇九
礦水其他諸飲料	斤	三、四二四八	三、四、八八一	→	七三三	八、六七七	九、四八六	→	八〇九
砂糖及精糖	斤	一〇三、八九二	一、五二六、八一五	→	四、八七、八九四	七、五八九四	一、一六〇八九	→	四〇、一九五
清酒	升	八三七九八	九、九〇八五	→	一、五二八七	三、一〇三五	三、四九五三	→	三、九二七
麥酒	利	九六、六四三	一、一四、九〇六	→	一、八二六三	二、一、五四六	二、六三九八	→	三、八五二
石油	瓦	二、二八一	三、四、五五〇	→	一、一七三九	四、八八三	六、四九四	→	一、六一
石	斤	五、四七三	二、八七九二	(+)	二、三六八一	二、二六二	一、五六七〇	(+)	六、九四二
綿織糸	斤	一、八六三、一一九	一、八六五、五五七	→	二、四三八	二、三六五九七	二、五〇八〇	→	一、四二八三
生金巾及生シーチング	方碼	三、三、四四二	一、八六五、五二一	(+)	一、四六九二	四、七、四五二	二、七、七八七	(+)	一、九六六四
晒金巾及晒シーチング	同	四〇、一三三	五、五、二〇三	→	一、五〇七一	五、八七三	七、三六三	→	一、四九〇
天竺	同	二、八、六五三	二、九六三八	→	九八五	六、四七二	六、九八六	→	五、一五
綿フランネル	同	四、六、六五九	四、八、五二五	(+)	一、八五六	三、八、二七六	四、三、三八一	(+)	四、一〇五
日本木綿	同	三、八、〇〇三	二、四、四〇六	(+)	一、三、五九七	一、四、六七六	九、〇三三	(+)	五、六四三

品名	單位	數量	價值	單位	數量	價值
綿浴巾	打	四四二六	六四〇〇	打	二〇〇四	四〇九九
肌衣	同	二二八〇	二〇三二	同	二五八	一一七九三
洋紙及美濃紙	斤	九六六九九	一七、〇〇〇	同	一四三三二	一〇、四〇二
半紙	同	二五一八〇	三、八六四	同	六六八四	一〇、一九一
鐵(條及竿)	同	一七四、二五三	三五、七五五	同	一七八五〇	七九三〇
鐵(電鍍板)	同	一八二、〇七三	三八、一〇九	同	一八五三八	三九、九五〇
鐵(筒及管)	同	二五九、〇一〇	三三、四七〇	同	一一、〇五一	一三、六六四
軌條及同附屬品	同	三四、〇六五	七、六六一、五九五	同	七、六二七、五〇〇	三、四〇四、三
鐵鍋及釜	個	三二、七二七	三、一九五	同	九二〇八	一、三〇〇
自轉車	個	一四、五六〇	一、一八〇	同	二、七五七	一、二八五
石炭	噸	一四、五六〇	一、一八〇	同	二、七五七	一、二八五
陶磁器	同	一六、二七	一、六二七	同	七、七六	一、九八九
總玻璃片	百方呎	八六二	一、六二七	同	七、七六	一、九八九
鐵道枕木	個	二、三四五	一、三〇二	同	二、七九六	二、七八九
板	坪	五、一八七	六〇、八七五	同	九〇〇四	七、一五六
其他木材	十二立方尺	八六三三	一一、四二〇	同	二、七六七	三、六六三
菜	個	五〇、五〇〇	一〇、二八〇	同	五、二八三	三、二六三
漁網	斤	五七、七〇	八、九二二	同	三、二八一	三、二六三
七メッシュ	同	二、六〇六、九五	一七、八三六、五六	同	八、一八〇、三九	二、七〇四、三
ランブ及同部分品	同	二、六〇六、九五	一七、八三六、五六	同	八、一八〇、三九	二、七〇四、三
燐寸	同	一一〇、一五三	一三、一六九	同	一一〇、一六	二、九〇五、七
洋傘	個	五七、七七	二、一九五六	同	一六、二四二	五、五四一
小包郵便物	同	五七、七七	二、一九五六	同	一六、二四二	五、五四一

第八節 大 邱

第一項 貿易價額

本年大邱ノ貿易額ハ輸移出二十四萬八千五百圓、輸移入百四十三萬八千八百四十八圓、合計百六十八萬六千九百五十三圓ニシテ、大正二年ニ比シ、輸移出ニ於テ三萬六百十圓ヲ増加シ、輸移入ニ於テ九萬三千二百七十七圓ヲ減少セリ、即チ左表ノ如シ

大邱貿易額二年對照 (圓)

區別	大正三年		大正二年		増減歩合
	輸移入	輸移出	輸移入	輸移出	
輸移入	一、四三六、八四八	一、五三三、二二五	一、七四九、六〇〇	六、二二六、七	〇・六一
輸移出	二、四八、一〇五	二、七四九、五	一、三二四、六三〇	一、一六三、〇	一、四一
合計	一、六八六、九五三	一、七四九、六〇〇	一、三二四、六三〇	一、一六三、〇	〇・三六
輸移入超過	一、二九〇、七四三	一、二九〇、七四三	一、三二四、六三〇	一、一六三、〇	一

右ノ如ク本年大邱ノ貿易額ハ百六十八萬六千九百五十三圓ニシテ、大正二年ニ比シ、六萬二千六百六十七圓ノ減額ヲ示セルカ、是レ輸移出貿易ハ前年ニ比シ増加シタリト雖モ、輸移入貿易ノ減少更ニ大ナリシ結果ナルコト前表ニ依リ明カナリ、今輸移出入貿易増減ノ事由ヲ窺フニ、當地輸移出貿易増進ノ原因トシテハ、地方道路ノ改修ニ依リ一般物資ノ集散ヲ容易ナラシメタルコト、農事ノ改良進歩ニ依リ重要作物タル米穀、豆類等ノ生産増加シタルノミナラス、本年十月ヨリ輸移出穀類ノ検査勵行セ

ラレ仕向地ニ於ケル弊價頓ニ昂上セシコト及養蠶畜産等ノ保護改良等ヲ數フヘク、次ニ輸移入貿易ノ減退ハ數年間貿易額増進一方ナリシ趨勢ヲ破リタル特殊ノ現象ニシテ之レ當地方産業ノ年々發達シ幾分輸移入品ヲ防歴スルノ勢力ヲ有スルニ至レルニ依ルモノアルヘシト雖モ主トシテ本年米價下落ノ爲メ地方農業者ノ金融ヲ妨ケ購買力ヲ減少セシメタルト歐洲戰亂ノ影響ヲ受ケ外國產品ノ價格一般ニ昂騰シタルニ因ルモノナリトス今參考ノ爲メ昨今兩年ニ於ケル貨物ノ月別輸移出額ヲ表示スレハ左ノ如シ

大邱貿易額月別二年對照 (圓)

月別	大正三年		大正二年	
	輸移出	輸移入	輸移出	輸移入
一月	二〇二八六	二八三九三	一九八三六	二〇七八四九
二月	二二六二二	八六、三三五	一三三二四	八二、八〇〇
三月	二五〇〇〇	二七、六三七	一八九四三	一〇一、一三三
四月	二四、三三八	二二、九五六	八七〇〇	一五〇、〇〇八
五月	一四、一五六	二五、一九四	一八、四六二	一六四、六四四
六月	一三、五三五	二一、八三三	六四二七	九七、三五九
七月	九五、九九	六八、五六九	一一、七七七	八三、〇〇二
八月	六、二四〇	一三、四二〇	三三、七四三	八九、八九七
九月	二〇、三〇五	一五六、〇〇九	一四、六二〇	一四九、四四八
十月	二五、九三	一五、二六四	二四、五〇七	一八三、二七六
十一月	三三、二一〇	一〇六、八七八	二五、二七七	一四一、八五四
合計	一五八、六七八	一〇九、八四六	一九八、三二四	一五八、八〇八

月 別	大 正 三 年			大 正 二 年		
	輸 移 出	輸 移 入	合 計	輸 移 出	輸 移 入	合 計
十 月	四二,四二一	一三三,一〇四	一六五,二四五	三三,九四一	一八〇,六六六	二二二,六〇七
二 月	二四八,一〇五	一四三,八四八	一六八,六九五	二二七,四九五	一五五,二二五	一七四,九六〇
合 計						

第二項 内地及各通商國トノ貿易關係

本年ノ貿易額ヲ内地及諸外國別ニ觀察スルニ最多額ヲ占ムルモノハ依然對内地貿易ニシテ移出十二萬八千七百二十九圓(九割二分)、移入百三十三萬四千六百八十七圓(九割三分)、合計百五十六萬三千四百十六圓(九割三分)ヲ算セリ、對諸外國輸出貿易ニ在テハ支那ノ一萬九千二百八十六圓ヲ除ケハ其他ハ見ルヘキモノナク輸入ニ在テハ北米ノ五萬二千九百六十圓英吉利ノ二萬七千七百八十九圓、支那ノ八千六百五十圓、白耳義ノ四千四百八十六圓、佛蘭西ノ三千五百四十一圓等其ノ主ナルモノニシテ他ノ諸國ニ至リテハ總輸出額ノ百分ノ一ニモ達セス之ヲ表示スレハ左ノ如シ

大邱貿易額國別二年對照 (圓)

國 名	大 正 三 年			大 正 二 年		
	輸 移 出	輸 移 入	合 計	輸 移 出	輸 移 入	合 計
内地	二二八,七二五	一三三,四六七	一五六,四一六	二二〇,八〇五	一三〇,五七一	一五二,一三七
支 那	一九二,八六	八六,五〇	二七,九三六	六六,九〇	四九,四〇六	五六,〇九六
露 領 亞 細 亞	九〇	一	九〇	一	一	一
比 律 賓 諸 島	一	二二七	二二七	一	一	一



(一) 對内地貿易  
移出

内地及主要通商國トノ間ニ出入シタル重要貿易品ニ付昨今兩年ヲ對照表示スレハ左ノ如シ

諸外國合計	其他諸國	布哇	漆太刺利	北米合衆國	西班牙	瑞西	白耳義	獨逸	佛蘭西	英吉利	佛領印度	暹羅	英領海峽殖民地	英領印度	香港	蘭領印度
二四八、一〇五	一九七、七六															
一四三、八四八	一〇四、一六一	一三七	五六	五、九六〇	二二六	二二四	二、四八六	二、四二九	三、五四一	二、七八九			八七〇	一、〇二一	四八	一、五七
一六八、六九五	二二五、五七	一三七	五六	五、九六〇	二二六	二二四	四、四八六	二、四二九	三、五四一	二、七八九			八七〇	一、〇二一	四八	一、五七
二二七、四九五	六六、九〇															
一五五、二二五	二二五、五七	五〇七	七〇一	五五六	七九七、二	三三八	二、六六八	二、四四二		六九、三六六	四、二七〇		八八〇	四、三〇六	一、三三八	五、二六四
一七四、九六〇	二二五、五七	五〇七	七〇一	五五六	七九七、二	三三八	二、六六八	二、四四二		六九、三六六	四、二七〇		八八〇	四、三〇六	一、三三八	五、二六四

品名	單位	數		量		價		額	
		大正三年	大正二年	增	減	大正三年	大正二年	增	減
立米	石	七〇七	三八	(+)	六六九	三八九四	二四一	(+)	三六五
精米	同	一二六九	二七	(+)	一二四二	一五四〇五	二四七	(+)	一五一六
粉米	同	三三		(+)	三三	一五三		(+)	一五三
其他米	同	七七		(+)	七七	九九五		(+)	九九五
大豆	同	一、六八五	九七三	(+)	七一二	二二九九三	三、五三五	(+)	八八五八
蔴子	斤	四四、一七〇	七、八四四	(-)	七、八四四		一、五〇四	(-)	一、五〇四
胡麻子	同	五、二六三		(+)	五、二六三	二八六		(+)	二八六
果實及核子	同	一、五〇八〇	一、三九七〇	(+)	一、一〇	二五三九	一、五七二	(+)	九六七
其他諸藥材	同	八六、一〇	一、三、一四〇	(-)	四、五三〇	一、二五三	一、八七二	(-)	六一九
牛油	同	四四、四六〇	四、五、六〇〇	(-)	一〇、七四〇	一七〇、四五四	一、七、二一三	(-)	六、七六
葉煙草	同	四、九八三		(+)	四、九八三	七四七		(+)	七四七
內地產再移出品	同					一六、八八九	九、六八二	(+)	七、二〇七
其他ノ諸品	同					一、八〇九	二、六三四	(-)	八三五
合計						二、八、七二九	二、〇、八〇五	(+)	一、七、九二四

移入

品名	單位	數		量		價		額	
		大正三年	大正二年	增	減	大正三年	大正二年	增	減
茶	斤	一四、〇八七	一三、一七	(+)	九七〇	四、四一五	四、六五五	(-)	二四〇

品名	単位	数量	金額	備考	数量	金額	備考
醬油	升	一八〇八六	二二七二五	(-)	三六九	六四九八	(-)
蔬菜	斤	三六八二二五	三四七四九四	(+)	二〇七二	一四九五〇	(-)
蜜柑	同	一四二二三五	二五九二二二	(-)	七三八二	一二九三〇	(-)
夏蜜柑	同	九六〇〇五	一三三八〇八	(-)	三四二九	四六五六	(-)
昆布	同	二五八〇三	一八八七七	(+)	四八六二	一三七二	(-)
礦水	同	二四七〇七	二一九九三	(+)	六〇四九	五三四二	(+)
儲詰及罐詰食物	同	四七五、六四九	八五四、五〇〇	(-)	八三三	七三六五	(+)
砂糖(十五號以上)	斤	八四、九四九	七八三、九四	(+)	二五七〇四	二三六九〇	(+)
清酒(樽入)	升	九二、一五〇	八二、二五九	(+)	二〇八五五	一八九八〇	(+)
麥酒及黑麥酒	利	三〇六〇	三三四三	(-)	五三三九	五四九〇	(-)
白麥	斤	三、五三三	三七八三	(-)	一七六六	五七九四	(-)
化學藥	斤	五、四三	五九	(+)	一三六二九	一四、〇三八	(-)
其他藥材及製藥	斤	六、四八二七三	三九四七二六	(+)	二二四六六六	一七、一四〇	(+)
アニン及アリザリン染料	斤	一、四九四四九三	一〇、六五六九	(+)	一九九、五五二	一四九、六四二	(+)
生巾及生シーチング	方碼	七、七九九六	三九、二二八	(+)	一〇、九一九	五七、七八九	(+)
晒巾及晒シーチング	同	二六、〇〇三	四九、八五八	(-)	五、九三三	九七、四二	(-)
綿フランチル	同	五、九三六七	一〇、三三七五	(-)	四、〇〇〇	七四、七〇六	(-)
白木綿	反	四、三九九七	五二、八八〇	(-)	四、二六〇〇	四六、〇〇八	(-)
他ノ日本木綿	同	三、三三九	二二、八五〇	(+)	九、四六五	八九、六一	(+)
モスリ	方碼	四、九三二	六、三四	(-)	三、九〇九	五、九〇八	(-)
綿浴巾	打	—	—	—	六、五五三	一、四〇二	(+)
草履	—	—	—	—	—	—	—

品名	單位	數量		價		額	
		大正三年	大正二年	大正三年	大正二年	大正三年	大正二年
日本足袋	足	三四、三六三	四、五九七	六、一五一	六、五四三	三九二	
肌衣(綿メリヤス製)	打	一、〇三六	一、四一六	六、二九四	六、六二九	三三五	
帽子	子			七、六八九	八、五八二	八九三	
洋紙	斤	八四、六四八	一〇、八七〇	八、八四三	二、一四九	二、三〇六	
筆記用紙	同	一六、五四八	一、七七八	四、四八二	四、四一八	六四	
半紙及美濃紙	同	四、五、六〇三	四、一九三七	一、七三五八	一、四、六〇二	二、七五七	
諸籍地圖及雜誌	個			七、〇七七	二、〇四二	四、九六五	
鐵鍋及釜	個	九、七七一	九、八三三	七、二八八	五、二九〇	一、九九八	
珞瑯鐵器	個			七、一六〇	七、五三二	三六二	
自轉車	個			四、八三七	六、六二六	一、七八九	
諸機械類	個			六、三三〇	八、七三五	二、三三五	
農具	個			一、五、五〇二	一、八五六二	三、〇六〇	
工匠具	個			六、八〇八	七、六五九	八五二	
馬尾毛	斤	五、一六六	四、二四一	四、八三三	三七二	一、一〇	
草木及苗根	斤			二、四八五	八、八八九	二、五九六	
陶器及磁器	斤			一、四八〇	二、一九一	二、八九五	
鏡	斤			一、三〇九	一、三九四	三三三	
地蓆	斤			六、七六八	七、四六四	六九六	
家及同部分品	斤			五、四七四	四、五九三	八八一	
洗濯石鹼	斤	二、五四四	三、三六〇	六、五五五	八、六一五	一、〇六〇	
				五、九二七	四、五五五	一、三五七	
				四、〇二七	三七〇九	三三八	

輸 入

品名	單位	數		量		價		額	
		大正三年	大正二年	增	減	大正三年	大正二年	增	減
果實及核子	斤	七,七二八			七,七二八	四,二二三	+	四,二二三	+
葉煙草	同	六四,八六二	五,〇〇〇		五九,八六二	七,七九二	+	七,七九二	+
紙	同	九,三五〇	一一,一〇五		一八,四五五	五,〇〇〇	-	六,五〇〇	+
其他諸品	同					二,二四二	+	七,四〇〇	+
合計						一九,二八六	+	六六,〇九〇	+
									二二,五九六

(二) 對支那貿易

輸 出

品名	單位	數		價		額		
		大正三年	大正二年	大正三年	大正二年	大正三年	大正二年	
化粧石鹼	打	五,七八二		七,四五七	一,六七五	三,六〇四	四,六七四	
香水香油及薰香類						六,一六三	五,九五七	
木製						七,一五三	五,五八四	
洋傘	個	一六,七七八	一九,五〇四	二,七二六	一三,二九八	一三,八五三	一,五六九	
小包郵便物						一一,二七八	九,三五六	
小荷物及手荷物						三,三六三	三,七二〇	
其他諸品						二,七五四	二,八四二	
合計						一,三四六	一,三〇五	
								八,七五六
								二四,一一六

品名	單位	數		價		額	
		大正三年	大正二年	大正三年	大正二年	大正三年	大正二年
粟	石	五六六	三、六六五	五二九 <sup>円</sup>	三七、五六六 <sup>円</sup>	三、八六五 <sup>円</sup>	一、八八九 <sup>円</sup>
其他諸品				三、三五九	一二、二五〇	八八九一	
合計				八、六五〇	四九、〇〇六	四〇、七五六	

(三) 對英國貿易 (輸入)

品名	單位	數		價		額	
		大正三年	大正二年	大正三年	大正二年	大正三年	大正二年
生糸巾及生シートチング	方碼	二、六〇〇	二五、二七二	三〇七九 <sup>円</sup>	三、八二四 <sup>円</sup>	二九、七三五 <sup>円</sup>	
晒金巾及晒シートチング	同	四、三〇〇	二、九六五	六二一	三、四四二	二、八二二	
羅紗及セルヂス	同	三、四六九	一、二四五	三、五六〇	一、二一七	二、三六三	
フランネル	同	三、四四三	一、九六六	二、三〇四	一、四六六	八三八	
電鍍板	斤	三五〇一七	一〇、二五〇	三、六九〇	一〇、五三〇	六、八四〇	
鐵(筒及管)	同	二、九四五	二、六六〇	七六〇	一、七二一	五八九	
故鐵及屑鐵	同	六、六八二五	五、七七八七	一、九三四	一、五五七	三、七七七	
自轉車	同			一、二七〇	六、一五七	四、八八七	
其他諸品				一〇、五五二	二、〇二二	一、四六一	
合計				二、七九八	六、九三六	四、一五七	

(四) 對北米合衆國貿易 (輸入)

品名	單位	數量		價		額	
		大正三年	大正二年	大正三年	大正二年	大正三年	大正二年
小麥粉	斤	七〇五六七九	一〇九三八一五	四〇三九四	六、九九三	二、五九八	一
其他諸品				二、五六六	一七七三〇	五、一五四	一
合計				五、一九〇	五、九七三	七、七五三	一
						三、六七五	一

(五) 對白耳義貿易 (輸入)

品名	單位	數量		價		額	
		大正三年	大正二年	大正三年	大正二年	大正三年	大正二年
總玻璃片	百方呎	五〇	四五	四〇八三	二、五六七	一、五二五	一
其他諸品				四〇四	一〇一	三〇三	一
合計				四〇八六	二、六六八	一、八二八	一

第三項 輸移出入重要品

當地貿易品中輸移出ニ於テ首位ヲ占ムルモノハ依然牛皮ニシテ本年十七萬圓ヲ算シ之ニ次クハ米ノ二萬圓、大豆ノ一萬二千圓、葉煙草ノ八千圓紙ノ五千圓等ナリ、輸移入ニ在テハ綿織糸ノ二十一萬四圓及生金巾及生シーチングノ二十萬二千圓ヲ首位ニ小麥粉、白木綿ノ各四萬圓、砂糖ノ三萬五千圓、清酒ノ二萬五千圓、麥酒ノ二萬圓、半紙及美濃紙ノ一萬七千圓、下駄及草履ノ一萬五千圓、草木及苗根ノ一萬四千圓、打綿、洋傘、陶器ノ各一萬三千圓、馬尾毛、晒金巾及晒シーチングノ各一萬一千圓等ノ順序ナリ

而シテ是等重要貿易品中前年ニ比シ増減ノ著シキモノヲ舉クレハ輸移出ニ於テ増加シタルモノハ米ノ一萬九千圓大豆ノ八千圓葉煙草ノ七千圓果實ノ四千圓等ニシテ減少シタルモノハ繭ノ一萬五千圓諸藥材ノ二千九百圓等ナリ又タ輸移入ニ於テ増加セルモノハ綿織糸ノ四萬三千圓生金巾及生シーチングノ二萬圓等ニシテ減少シタルモノハ粟ノ三萬一千圓白木綿ノ三萬四千圓小麥粉ノ二萬一千圓砂糖ノ四萬圓自轉車電鍍板ノ各約七千圓蜜柑ノ五千圓諸文具ノ四千圓綿フランネルノ三千圓等ナリ詳細左表ノ如シ

大邱輸移出重要品二年對照

品名	單位	數		價		額	
		大正三年	大正二年	大正三年	大正二年	大正三年	大正二年
立米	石	七〇七	三八	三八九八	二四一	三六五七	四
精米	同	一、二六九	二七	一五四〇五	二四七	一五、一五八	四
粉米	同	三三	+	一五二	+	一五二	+
其他米	同	七七	+	九九五	+	九九五	+
大豆	同	一、六八五	九七三	二、三九五	三、五三五	八、八五八	+
荏胡麻	斤	四四、二七〇	四五〇、八四	一九二三	一、〇七	三四	+
果實	斤	八五四八〇	+	四、五八九	+	一、五八九	+
五倍核	同	一五〇八〇	一三、九七〇	二、五三九	一、五七	九六七	+
其他諸藥	斤	八六一〇	一三、一四〇	二七三	三、九〇一	二、九二九	+
牛脂	同	一	七、八四四	一、二五三	一、八七	六一九	+
繭	同	一	七、八四四	一、二五三	一、五〇三	一、五〇三	+



品名	單位	數量		價額	
		大正三年	大正二年	大正三年	大正二年
牛	斤	四四八六〇	四五五六〇〇	一七〇四五四	一七,一三〇
葉煙草	同	六九八四五	五〇〇〇	八五三八	六五〇
紙	同	九二五〇	一一,三四九	五〇四〇	五,三五七
內地產再輸移出	同			一七,一〇九	九,八二五
其他ノ諸品				三,四五四	二,八五一
合計				二,四八二〇五	二,七四九五
					三〇,六一〇

大邱輸移入重要品二年對照

品名	單位	數量		價額	
		大正三年	大正二年	大正三年	大正二年
米	石	一	一五三	二六	七,二七九
粟	同	五五六	八九〇七	五,一九五	三,七二五
小麥	斤	七〇,五六七九	一〇,九三八五	四〇,三九四	六,一九九
茶	同	一四,〇八七	一三,一一七	四四,一五	四,六五五
糖	升	一八,〇八六	二,七二五	五,一〇〇	六,四九八
蔬	斤	三六八,二三五	三四七,五九四	一四,八六六	一四,九五四
蜜	同	一四,二三五	二五,九二二	七,三八二	二,九三〇
夏蜜	同	九六,〇〇五	一三,三八〇八	三四,二九	四,六五六
其他ノ柑橘類	同	一六,五三三	一九,〇三五	一〇,七五	一〇,〇五八
鯉	節	六,五四二	四,七七二	三,〇三〇	二,七五四
昆	同	二五,八〇三	一八,八七七	四,八六二	一,二七二
礦水其他諸飲料	利	二四,七〇七	二二,九八三	六〇,四九	五,二四二
					三,四九〇
					七〇七

品名	單位	數		量		價		額	
		大正三年	大正二年	增	減	大正三年	大正二年	增	減
鑼詰及罐詰食物	斤	四九四〇六五	九四四三七〇	(-)	四五〇三〇五	八七三	七六三	(-)	一〇一
砂糖(十五號以上)	斤	八四九四九	七八三三四	(+)	六五五五	三五六九一	七六〇四一	(-)	四〇三五〇
清酒(樽入)	升	九二一五〇	八二二九九	(+)	九八九一	二五七〇四	二三六九一	(+)	二〇一三
麥酒及黑麥酒	利	三〇六〇	三五二三	(+)	四三三	二〇八五五	一八九八〇	(+)	一八七五
白麥	斤	三五七三	三五九一	(-)	三七八	五三三九	五五八九	(-)	三五〇
化學藥	斤	一六一三	二二九二五	(+)	三一八八	一、九〇五	六一八八	(-)	四、二八三
アニン及アリザリン染料	斤	五四三	五九	(+)	二四	二六三五	二〇五三	(+)	五七三
菜子油	擔	六四八二七三	三九四七六	(+)	二五三、五五七	二二六二九	一四三八	(-)	四〇九
打織糸	斤	一、五八〇九三	一、三、八三四一	(+)	一九七、七五二	二二四六六	一七、四〇〇	(+)	四三、三五六
生金巾及生シーチング	方碼	八二、二六	六二、一〇三	(+)	二二、一三	二〇、二六三〇	一八、二四六	(+)	二〇、一七四
晒金巾及晒シーチング	同	二六、〇〇三	四九八五八	(-)	二三八五五	一、五四〇	九三二	(+)	二、三〇九
綿フランチル	同	五九三、八七	一〇三、七五三	(-)	四八三	五九二	九七四	(-)	三、八一九
白木綿	反	四三、九九七	五二、八八〇	(-)	八八三	四〇〇〇〇	七四七〇六	(-)	三四七〇六
他ノ日本木綿	同	二五、六〇〇	四六、四三五	(+)	六九、一六五	四二六〇〇	四六〇〇八	(-)	三四〇八
綿蚊蠅地	方碼	四、二三三	二〇、六六	(+)	二、五七	四二二三	一、六九七	(+)	二、五二六
羅紗及セルチス(毛製)	同	二五、八四三	二五、九四一	(-)	九八	四三六三	二、四九九	(-)	一八六四
モスリ	同	二一、五六四	九、五三八	(-)	三、〇二六	一〇、一七五	一、〇六三	(-)	九、一〇八
絹綿交織布	同	四、九三三	六、三三七	(+)	一、四〇五	五八九一	六〇九八	(-)	二〇七
綿浴巾	打	—	—	(-)	—	三九〇九	五、九五五	(-)	二、〇四六
下駄及草履	打	—	—	(-)	—	一五九七九	一、四八七	(+)	一、一〇七
日本足袋	足	三四、三六三	四一、五九七	(-)	七、二三四	六、一五一	六、五四三	(-)	三九二

靴	肌衣(綿メリヤス製)	肌衣(其他)	洋帽	洋紙及美濃紙	半紙及美濃紙	塵簿及手帳	諸籍地圖及雜誌	印刷物	鐵(電鍍板)	乃鍋及釜物	鐵瑯鐵器	自轉車	諸機類	工機類	農具	熟皮具	馬尾毛	草木及磁器	陶器及磁器	應玻瓈片	
足袋	打	同	同	同	同	同	同	同	同	同	同	同	同	同	同	同	同	同	同	同	同
三、五、九	一、〇、三、六	七、九、二	八、六、四、八	四、五、六、〇、三	二、六、四、三、九	二、〇、九、八、二	三、五、〇、一、七	九、七、七、二	三、〇、一、七	九、八、三、三	九、八、三、三	九、八、三、三	九、八、三、三	九、八、三、三	九、八、三、三	九、八、三、三	九、八、三、三	九、八、三、三	九、八、三、三	九、八、三、三	九、八、三、三
三、〇、六、八	一、四、二、六	九、六、八	一、二、六、四、七、六	四、一、九、三、七	二、〇、九、八、二	二、〇、九、八、二	一、〇、二、五、〇、〇	九、八、三、三	一、〇、二、五、〇、〇	九、八、三、三	九、八、三、三	九、八、三、三	九、八、三、三	九、八、三、三	九、八、三、三	九、八、三、三	九、八、三、三	九、八、三、三	九、八、三、三	九、八、三、三	九、八、三、三
四、五、一	三、八、〇	一、七、六	三、〇、〇、〇、八	三、六、六、六	五、四、五、七	五、四、五、七	六、七、四、九、二	六、〇	六、七、四、九、二	六、〇	六、〇	六、〇	六、〇	六、〇	六、〇	六、〇	六、〇	六、〇	六、〇	六、〇	六、〇
三、六、六、四	六、二、九、四	二、九、三、五	九、三、六、四	一、七、三、五、八	六、五、九、五	六、五、九、五	三、六、九、〇	七、一、六、〇	三、六、九、〇	七、一、六、〇	四、八、八、〇	七、九、八、七	七、九、八、七	七、九、八、七	七、九、八、七	七、九、八、七	七、九、八、七	七、九、八、七	七、九、八、七	七、九、八、七	七、九、八、七
三、四、〇、九	六、六、二、九	三、三、三、五	一、二、〇、四、四	一、四、六、〇、一	五、一、七、三	四、四、三、七	一、〇、五、三、〇	七、五、三、三	一、〇、五、三、〇	七、五、三、三	六、七、四、四	一、五、三、五、二	一、五、三、五、二	一、五、三、五、二	一、五、三、五、二	一、五、三、五、二	一、五、三、五、二	一、五、三、五、二	一、五、三、五、二	一、五、三、五、二	一、五、三、五、二
二、五、五	三、三、九	四、〇、〇	八、九、三	二、七、五、七	一、四、三、三	一、九、八	六、八、四、〇	三、六、二	二、〇、八、六	一、一、八	一、八、三、四	七、三、六、五	七、三、六、五	七、三、六、五	七、三、六、五	七、三、六、五	七、三、六、五	七、三、六、五	七、三、六、五	七、三、六、五	七、三、六、五
(+)	(-)	(-)	(-)	(+)	(+)	(+)	(-)	(-)	(+)	(+)	(-)	(-)	(-)	(-)	(-)	(-)	(-)	(-)	(-)	(-)	(+)
一、五、一、五	二、八、九、五	二、四、六、九	二、六、八、〇	二、七、五、七	一、四、三、三	一、九、八	六、八、四、〇	三、六、二	二、〇、八、六	一、一、八	一、八、三、四	七、三、六、五	七、三、六、五	七、三、六、五	七、三、六、五	七、三、六、五	七、三、六、五	七、三、六、五	七、三、六、五	七、三、六、五	七、三、六、五

品名	單位	數量		價		額	
		大正三年	大正二年	大正三年	大正二年	大正三年	大正二年
鏡				六八四四	七四六四	(-)	六二〇
地 蓆				五四七四	四、五九三	(+)	八八一
家 具				六七五六	九四六三	(-)	二七〇七
ランプ及同部分品				三、二五八	四、六七四	(-)	一、四一六
洗 濯 石 鹼	斤	二五七四九	三、三六〇	四、〇八九	三、七〇九	(+)	三、八〇
化 粧 石 鹼	打	五八二六	七、四七九	三、六七八	四、七〇四	(-)	一、〇二六
香水香油及薰香類				六一八七	五、九五七	(+)	二、三〇
木 製 品				七、一七三	五、六〇八	(+)	一、五六五
洋 傘	個	一、六七八	一、九五四	三、三二九	一、三八五	(-)	五、五四
煙管煙囊其他袋物類				三、四八二	五、三六六	(-)	一、八八四
小包 郵便 物				一、二二七八	九、三五六	(+)	一、八七〇
小荷物及手荷物				三、三六三	三、七二〇	(-)	三、八四六
其他 諸 品				二、七三三	二、八四五	(-)	九、七三九
合 計				一、四、八八八	一、五、三二五	(-)	四、二七

第九節 馬山及鎮海港

第一項 貿易價額

大正三年中ニ於ケル馬山及鎮海貿易品價額ハ百十二萬八千八百九十五圓ニシテ内輸移出品價額十  
六萬百六十五圓輸入品價額九十六萬八千七百三十圓ナリトス之ヲ大正二年ニ比スレハ輸移出額

ハ一萬五百四十六圓、輸移入額ハ十四萬九千九百四十圓、合計十六萬四百八十六圓ノ減退ヲ示セリ即チ左表ノ如シ

馬山及鎮海港貿易額二年對照 (圓)

區別	大正三年	大正二年	増減
輸出	一六〇、一六五	一七〇、七一	(-) 一〇、五四六
輸入	九六、七三〇	一一、八六七〇	(-) 一四九、九四〇
合計	一一、二八八、九五	一一、八九三、八一	(-) 二六〇、四八六
輸移入超過	八〇、八五五	九四、七九九	(-) 一三、九四四

從來輸移出貿易ハ商取引ノ決濟上其ノ主要品タル米穀ハ釜山トノ沿岸貿易ニ屬シ當港ヨリ直接輸移出セラルルモノハ僅ニ海產物アルニ過キサリ狀態ナルニ而モ其ノ中軸品ト目スヘキ乾魚モ近來釜山ニ吸收セラレ若クハ漁場ヨリ直ニ内地ヘ輸送スルモノ増加シタル爲メ本年ハ大正二年ニ比シ二萬九千餘圓ノ減少ヲ來シタルト一面大正二年迄相當ノ移出額ヲ計上シタル葉錢モ本年ニ於テハ一月ニ三千九百餘圓ノ出荷アリタルノミニテ爾後移出皆無ニ終リタレハ十一月迄ノ輸移出貿易界ハ僅カニ鮮魚ニ依リ孤壘ヲ維持シタルニ止マリ唯タ十二月ノ出穀期ニ入り大阪商船復航便ノ寄港アリテ米ノ移出ヲ見タル結果稍ヤ頽勢ヲ挽回スルヲ得テ輸移出額ノ減少ハ比較的少額ニ止マリタルモ輸移入貿易ニ至ツテハ其減退額移出ニ比シ更ニ著大ニシテ其原因亦錯綜セルカ就中主要ノ原因ト目スヘキモノヲ舉クレハ(一)本年ハ内地及朝鮮ヲ通シテ財界ノ不振甚タシカリシコト(二)下半年

ニ入り歐洲戰亂ノ勃發ニヨリ金融、經濟、貿易、運輸、物價等諸方面ニ甚大ノ影響ヲ與ヘタルコト(三)米價下落ノ爲メ鮮人ノ購買力ヲ減殺シタルコト等ニ因リ米、小麥粉、砂糖、酒類、日本木綿、モスリン、木材、板、陶磁器、セメント等ノ輸入減少シ又タ從來鎮海水道用トシテ多額ノ輸入アリタル鐵(筒及管)ハ前年ニ於テ殆ント全部到着シタルタメ本年六萬三千百一十一圓ノ減退ヲ呈シタルニ反シ増加シタルモノハ僅ニ綿織糸、熟鐵、薪材、繩、蔴、漁網、石炭等ニシテ其ノ増入額ハ遙カニ減少額ニ及ハス遂ニ全額ニ於テ前記ノ減少ヲ呈スルニ至レリ

## 第二項 内地及各通商國トノ貿易關係

本年ノ貿易額ヲ内地及各通商國別ニ觀察スルニ内地貿易ハ移出十六萬圓、移入九十萬一千四百八十五圓、合計百六萬一千四百八十五圓ニシテ輸移出入總額ニ對シ移出九割九分強、移入九割三分、合計九割四分ヲ占メ之ヲ大正二年ニ比スレハ移出一萬六百十八圓、移入二萬九千七百五十九圓、合計四萬三百七十七圓ノ減少ナルモ諸外國貿易ノ減少ハ一層大ナリシ爲メ當港ト内地トノ關係ハ本年ニ於テ更ニ密接ノ度ヲ加エタリ

次ニ本年諸外國ニ對スル貿易關係ハ前年ニ比シ一般ニ疎隔ヲ示シ香港、比律賓、諸島、佛蘭西、白耳義、伊太利、奧地利、匈牙利等ノ如キ當港トノ貿易關係重要ナラサル諸國ニ於テ極メテ少額ノ増進ヲ示セリト雖モ主要國ニ至テハ支那二萬千六百七十二圓、荷領印度四千二百三十三圓、暹羅四萬六千五百五十五圓、英吉利二萬九千四百九圓、獨逸三千三百九十九圓、北米合衆國六千九百九十七圓、濠太刺利七千五百六十五圓等ノ孰レモ減退ニ終レリ而シテ本年ノ外國貿易ハ輸出百六十五圓、輸入六萬七千二百四

十五圓合計六萬七千四百十圓ノ少額ニ止マリ之ヲ前年ニ比スレハ十二萬四百九圓ノ激減ナリトス  
 詳細左表ノ如シ

馬山及鎮海港貿易額國別二年對照 (圓)

國名	大正三年		大正二年	
	輸出	輸入	輸出	輸入
內地	160000	901885	170628	912184
支那	165	154	9	21898
香港		479		220
英領印度				209
英領海峽殖民地		8		44
蘭領印度		4287		8420
佛領印度		5790		5810
佛領亞細亞				4
比律賓諸島		297		4
暹羅		933		84
英吉利		25829		47478
佛蘭西		202		55238
獨逸		83		95
白耳義		82		430
意大利		36		80
合計	160165	1,061,885	170637	1,012,661

第三章 各港ニ於ケル貿易狀況 第九節 馬山及鎮海港

國名	大正三年		大正二年	
	輸出	輸入	輸出	輸入
奧地利		五		一七
露西亞				三三
北米合衆國		二八、九三		三五、二六
濠太刺利		一八一		七、四六
布哇				三四五
諸外國合計	一、五	六、七、四〇	九三	一、八、七、五、九
通計	二〇、一、五五	九、八、七、〇	二、二、八、八、五五	二、二、八、九、六、二

前表諸外國中主要通商國ニ對スル貿易減退ノ事由ヲ貨物ノ品種ニ依リ掲記スレハ支那ノセメント、蘭領印度ノ砂糖、暹羅ノ碎米、英吉利ノ鐵材、獨逸ノ爆發物、米國ノ小麥粉等減少ノ主ナルモノニシテ主トシテ時局ノ影響、米價ノ下落ニ基因スル所以ナリ

### 第三項 輸移出重要品

本年ノ輸移出重要品價額ヲ前年ニ對照スルニ増進シタルモノハ米ノ三萬三千圓、鮮魚ノ一萬六千圓、鹽魚ノ四千八百圓ニシテ減退シタルモノハ大豆ノ千四百圓、乾魚ノ三萬三千圓及貨幣ノ一萬八千圓トス、而シテ此等主要品増減ノ事由ニ關シテハ既ニ第一項ニ於テ概述シタル所ナルカ右ノ内鮮魚ノ出増ハ從來本品ハ漁場ヨリ直接内地ヘ輸送セラルルモノ多ク其内ニハ單ニ自己ノ漁獲シタルモノニ止マラス、漁場ニ於テ他船ヨリ買取タルモノモ少カラサリシカ本年右ノ如キ買取品ニ對シ取締ヲ



勵行シタル結果自然當港ヲ經テ移出スルモノ増加スルニ至リシ結果ナリ重要輸移出品ヲ前年ニ對照スレハ左ノ如シ

馬山及鎮海港輸移出重要品二年對照

品名	單位	數		價		額	
		大正三年	大正二年	大正三年	大正二年	大正三年	大正二年
米	石	四四八〇	七四九	(+)	四七四〇	(+)	三三、一〇三
大豆	同	八五二	九五三	(-)	六一八四	(-)	一四、一三三
鮮魚	斤	二二三七〇	二六〇	(+)	一七二二三	(+)	一六、四七五
乾魚	同	四二四七〇	五七七、二六五	(-)	三三、六四二	(-)	三三、九四一
鹹魚	同	二八六八〇	二五五、一五	(+)	一三、五六五	(+)	四、八三四
貨幣(金銀ニ非サル)	同	—	—	—	三九三三	(-)	一八、一四四

第四項 輸移入重要品

本年輸移入重要品中前年ニ比シ増進セルモノハ綿織糸ノ一萬六千圓、熟鐵ノ三千八百圓、石炭ノ四萬二千圓、薪材ノ一萬圓、繩及蒾、漁網ノ各五千圓等ニシテ綿織糸ハ相場暴落シタル爲メ鮮人ノ手織ヲナス者増加シ、熟鐵及石炭ハ軍用トシテ著荷多ク又タ薪材繩及蒾、漁網ハ専ラ漁業用ノモノニシテ漁業ノ發展ニ伴ヒ入増ヲ見タルモノニ外ナラス

次ニ本年減退ヲ示セルモノハ米ノ四萬七千圓、小麥粉ノ一萬一千圓、砂糖ノ一萬圓、清酒ノ六千圓、鐵(筒)

及管ノ六萬二千圓木材及板ノ二萬一千圓、セメントノ三萬二千圓等ニシテ米及小麥粉ハ主トシテ米價下落ノ爲メ代用消費ノ減シタルニ基因スルモ米ニ付テハ本年釜山港直輸入品ノ著荷多ク同品ハ當港ニ於テ内地ヲ經由シテ輸入スルモノニ比シ石五十錢内外ノ安値ナルヲ以テ當港ニ於ケル輸入ヲ阻止スルニ至リタルコト亦有力ナル原因ナリ、砂糖ハ時局ノ影響ヲ受ケ市價騰貴シタルト鮮人購買力ノ減少ノタメ、清酒ハ地酒ノ壓迫ヲ蒙ムレルニ由リ、鐵筒及管ハ鎮海軍港ニ於ケル水道用ノ着荷ハ本年一月ヲ以テ一段落ヲ告ケタル結果、木材及板、セメントハ本年土木建築工事不況ノ爲メ熟レモ前記減退ヲ見ルニ至レルモノトス重要品ノ兩年對照左ノ如シ

馬山及鎮海港輸入重要品二年對照

品名	單位	數量		價額	
		大正三年	大正二年	大正三年	大正二年
米	石	六七三	四七二	七、五七一	五、四七五
小麥	石	三五九、二九〇	五、六七五、〇〇〇	二、〇一六、〇〇〇	三、一七九、九
醬油	升	二、一九九九	一九八、〇三三	四、二四六	四、一〇一
菓子	斤	一〇八、七三七	一八〇、九五四	五、五三九	八、六五五
砂糖	同	五〇六、三七〇	五九〇、八二八	三、八二五七	四、六三七
清酒	升	二八、二四六	四八、二四一	八、四二四	一五、一〇八
麥酒	同	六一、八三三	六五、五〇八	一、四三七八	一五、一三六
打綿	擔	二九八	三〇〇	六、八九四	六、五七八
打綿織	斤	一〇、九四五	四、六四五	三、七八二	二、二〇六
			(+)	六三、〇〇〇	一、六六六
			(-)	二	三二六
			(-)	三、六七五	七五八
			(-)	一九九九五	六、六六四
			(-)	八、四二四	一、〇〇六
			(-)	三、八二五七	四、六三七
			(-)	五、五三九	三、二一六
			(+)	四、二四六	一、四四五
			(-)	二、〇一六、〇〇〇	一、一六三、九
			(-)	四、〇四九	四、七二〇、四

本年清津港ノ貿易價額ハ輸移出十七萬一千九十八圓、輸移入百四十七萬七千三百四圓、合計百六十四

第三章 各港ニ於ケル貿易狀況 第十節 清津港

第十節 清津港

第一項 貿易價額

品名	單位	輸出	輸入	合計
綿	方碼	23,543	20,846	44,389
日本木綿	段	36,702	33,002	69,704
毛織物	方碼	25,092	27,902	52,994
紙類	斤	33,384	19,150	52,534
熟鐵	斤	78,867	18,465	97,332
鐵(筒及管)	同	14,041	8,047	22,088
諸機械類	噸	1,100	4,561	5,661
石器	噸	1,100	4,561	5,661
陶器及磁器	方尺	24,653	35,073	59,726
其他ノ木材	坪	18,158	16,069	34,227
薪材	擔	26,592	26,790	53,382
木炭	同	76,732	52,265	128,997
繩及蕙(蕙製)	斤	11,529	78,868	90,397
漁網	同	1,537	3,594	5,131
小包郵便物	同	1,537	3,594	5,131

萬八千四百二圓ニシテ之ヲ前年ニ比較スルニ輸移出六萬七千八十八圓(六割五分)輸移入二十一萬八百二十一圓(二割七分)合計二十七萬七千九百九圓(二割)ノ激増ヲ示セリ即チ左表ノ如シ

清津港貿易額二年對照(圓)

區別	大正三年		大正二年		増減
	輸移入	輸移出	輸移入	輸移出	
輸移入	一七、〇九八	一〇四、〇一〇	一、二六、四八三	一、三七、〇四三	(+)
輸移出	一、四七、七〇四	一、二六、四八三	一、三七、〇四三	一、二六、四八三	(+)
合計	一、六四、八〇二	一、二六、四八三	一、三七、〇四三	一、二六、四八三	(+)
輸移入超過	一、三〇、六二六	一、二六、四八三	一、二六、四八三	一、二六、四八三	一、三七、〇九八

本年ノ輸移出價額カ前表ノ如キ激増ヲ來シタルハ再輸移出品價額九萬五千七百三圓ノ巨額ニ達シ前年ノ一萬七千三百六十六圓ニ比シ七萬八千餘圓ノ増進ヲ告ケタルニ主因スルモノニシテ今兩年ノ輸移出總額ヨリ再輸移出品價額ヲ控除シタルモノ即チ朝鮮產品ノ輸移出額ニ付キ比較スルトキハ本年ハ前年ニ比シ却テ一萬一千餘圓ノ減退ヲ示セリ之レ前年ニ於テハクローム鐵鑛及銅鑛ノ移出額一萬六千六百十九圓ヲ算シタルモ本年全ク其移出ヲ見サリシト重要品タル豆類ノ減退セシニ因ル而シテ本年再輸移出品ニ著シキ増進ヲ來シタルハ時局ノ影響トシテ小銃彈ノ浦鹽仕向七萬二千圓ノ多キニ達シタル結果ナリトス

輸移入貿易ハ當地方一般ニ過去二箇年間引續キ農作不良ニテ鮮人ノ常食タル粟ノ缺乏ヲ訴ヘタル結果碎米、滿洲粟、小麥粉等食料品ノ輸移入巨額ヲ算シ加フルニ七月及九月ノ兩度ニ於テ稀有ノ暴風

兩ニ遭遇シ家屋人畜並ニ農作物ノ被害甚シク鮮人ノ購買力ヲ減殺セシコト尠少ナラサルニ又又八月以降時局ノ勃發ニ露貨三割以上ノ暴落ヲ來シタル等當港ノ貿易上悲觀スヘキ幾多ノ事由アリシニモ拘ラス一面四月清會鐵道工事ノ開始ニ伴ヒ當港及同鐵道沿線地方ニ於ケル在住人口約二千五百人ヲ増加シ自然日用品ノ需要ヲ加エタルコト同鐵道工事用セメント、木材及土里、西水羅間輕便鐵道用軌條並露領沿海州產練等ノ輸入多カリシコト並ニ時局ノ爲メ陸境ニ於ケル生牛ノ輸出激増シテ前年ノ三倍餘ニ達シ其對價トシテ流入シタル露貨ハ大ニ地方鮮人ノ購買力ヲ涵養シタルコト等ニ因リ結局前記ノ増進ヲ見ルニ至レリ

### 第二項 內地及各通商國トノ關係

本年ノ貿易額ヲ內地及各通商國別ニ觀察スルニ對內地貿易ハ百十萬六千餘圓ニシテ依然最多額ヲ示シ總額ニ對シ六割七分ニ當ル之ニ亞クヲ露領亞細亞ノ十五萬圓、英吉利ノ十萬圓、北米合衆國ノ七萬三千圓、支那ノ七萬圓、英領印度ノ六萬圓トシ各國トモ前年ニ比シ増進ヲ示セルカ就中英領印度ハ碎米ノ輸入ヨリ又タ露領亞細亞ハ時局ノ影響ニ由リ貿易額ノ増進頗ル顯著ニシテ此ノ結果對內地貿易ノ總額ニ對スル割合ハ前年ノ七割八分ヨリ六割七分ニ下ルニ至レリ詳細左表ノ如シ

### 清津港貿易額國別二年對照 (圓)

國名	大正三年			大正二年		
	輸移	出輸	移入	輸移	出輸	移入
内地	10,111	1,016,884	1,103,677	8,168	9,582	1,075,111

國名	大正三年計		大正二年計	
	輸出	輸入	輸出	輸入
支那	二二六五	五七三〇	一四〇七八	二二六一
香港		六〇	六	二七
英領印度		六〇、二六七		一四七
英領海峽殖民地	六	三六五	一〇	八二八
蘭領印度		二〇三三		五、九二九
佛領印度		五、一六二		二六五
露領亞細亞	六、〇六六	六、二〇六	八、一六三	三、九二七
比律賓諸島		七四		七四
暹羅		一九〇二九		一九〇二九
英吉利		一〇〇、三〇〇		九四、〇一〇
佛蘭西		一〇三		八五
獨逸		一一、九五二		九、〇四二
白耳義		五、九八〇		三、七六五
伊太利				九
奧地利匈牙利		一〇三	五	一三三
瑞典				八五
和蘭		一		
露西亞		一七四		
西班牙	一〇	四一、七四〇		四〇、六四〇
西班亞		一六		
北米合衆國	二	七、三四三	四	五、五二九
英領亞米利加	四八	九五	四五	一五〇
				一、九五
				三、五二〇
				一、三三
				八五
				九
				一三七
				八五
				九
				三、七六五
				九、〇四二
				八五
				九四、〇一〇
				七四
				一、九〇二九
				一、五〇、一九二
				五、一六二
				二、〇三三
				三、七一
				六〇、二六七
				六〇
				七〇、四三五
				二二六一
				一三七
				一四七
				八二八
				五、九二九
				二六五
				四七、四三六
				七四
				一九〇二九
				一〇〇、三〇〇
				一〇三
				一一、九五二
				五、九八〇
				一〇三
				一
				一七四
				四一、七四〇
				一六
				七、三四三
				九五
				一、九五

通 計	諸 國 合 計	其 他 諸 國	布 殊	濠 太 刺 利
1,210,928	1,008,526	1	1	1
1,474,708	440,659	3	1	146
1,646,601	541,715	3	1	146
1,010,101	313,315	1	1	1
1,326,481	271,600	1	1	1,182
1,710,451	294,979	1	1	1,822

前表ニ據リ主要通商國ニ對スル貿易消長ノ情況ヲ見ルニ本年ノ對内地貿易ハ移出七萬二百四十二圓、移入百三萬六千四百四十五圓、合計百十萬六千六百八十七圓ニシテ之ヲ前年ニ比スルニ移出ニ於テ一萬一千四百四十三圓ヲ減シタルモ移入ニ四萬二千六百十六圓ヲ増シ結局合計ニ於テ三萬一千百七十三圓ノ増進ヲ告ク主要貿易品ハ移出ニ在テハ大小豆、乾魚及鹽魚、肥料等ニシテ移入ニ在テハ生シーチング、日本本續清酒、打綿、砂糖、麥酒、醬油、煙草等トス

對露領亞細亞貿易ハ輸出八萬八千八十六圓、輸入六萬二千六百六圓、合計十五萬九千九十二圓ニシテ前年ニ比シ輸出七萬九千九百二十三圓、輸入二萬二千八百三十三圓、合計十萬二千七百五十六圓ヲ孰レモ増加シ其ノ貿易貨物ハ輸出ニ在テハ大部分再輸出品ニシテ鮮產品ハ見ルヘキモノナク輸入ニ在テハ鹽鯨ヲ主ナルモノトス

對英貿易ハ昨今兩年トモ輸入ノミニシテ本年六千二百九十圓ヲ増加シ主要貨物ハ晒金巾、熟鐵、軌條等ナリ

對北米合衆國貿易ハ本年輸出十一圓、輸入七萬三千四百十三圓ニシテ輸出ハ殆ント論スルニ足ラス、輸入貿易ヲ昨年ニ比スレハ一萬八千二百十七圓ノ増進ニシテ小麥粉ヲ主トス  
對支那貿易ハ輸出一萬二千六百九十五圓、輸入五萬七千七百三十圓、合計七萬四百二十五圓ニシテ前

年ニ比シ輸出ニ千三百八十三圓ヲ減シタルモ輸入ニ三萬六千五百六十九圓ヲ増シタル結果合計ニ於テハ三萬五千八百八十六圓ノ増加ナリ而シテ其ノ主要貿易品ハ輸出ニ在テハ殆ント小包郵便物ニシテ輸入ニ在テハ粟及絹織物トス

其ノ他英領印度ノ輸入六萬二百六十七圓ハ全部米ニシテ前年ニ比シ著シキ増加ヲ示シ露西亞ヨリノ輸入ハ更紗ヲ主ナルモノトシ貿易額ハ昨年ニ比シ大ナル差異ヲ見ス

### 第三項 輸移出重要品

清津港ニ於ケル輸移出重要貨物ハ豆類、乾魚、鹽魚、肥料等ニシテ本年其ノ輸移出額ハ大豆二萬二千圓、小豆二千四百圓、乾魚一萬五千圓、鹽魚四千三百圓ナリ而シテ之ヲ前年ニ比較スルニ乾魚ハ一萬一千圓、鹽魚ハ四千圓ノ増加ナルモ其ノ他ハ孰レモ減退ヲ示シ大豆ノ三千八百圓、小豆ノ百十六圓ノ外前年ハクローム鐵鑛及銅鑛一萬六千圓ノ出荷アリタルモ本年ハ皆無トナリ小包郵便物ニ於テモ四千八百圓ノ減額ヲ來セリ今是等増減ノ事由ニ付キ觀察スルニ乾、鹽魚ハ近海漁業ノ發展ニ伴ヒ從業者著シク増加シ加ルニ鹹ノ豐漁アリテ一面北海道不漁ノ爲メ内地相場ハ前年ニ比シ百斤ニ付一圓方ノ高値ニ在リタルト相俟テ前記ノ増進ヲ告ク、豆類ノ減少ハ本年作柄良好ナラサリシノミナラス相場軟弱ニテ出荷ヲ不況ナラシメタルニ因ル、而シテ再輸移出品ノ激増ニ付テハ既ニ第一項ニ於テ述ヘタル所ノ如ク時局ノ關係上浦鹽向特殊貨物ノ出荷ヲ見タル爲メナリ今重要品ニ付キ昨今兩年ノ輸移出額ヲ對照表示スレハ左ノ如シ

### 清津港輸移出重要品二年對照



品名	單位	數		價		額
		大正三年	大正二年	大正三年	大正二年	
大豆	石	三二六〇	三六六一	二二、三三九	二六、一八一	三、八四三
小豆	同	二六六	二五二	二、三九七	二、五二三	一一六
乾魚	斤	二〇、一六〇	四七、五六六	一、四、九四	三、八六〇	二、〇四四
鹽	同	一〇、四七二	四、〇〇二	四、三〇〇	三、四七	三、九三
クロム鐵鑛、鑛物材料						
小包郵便物						
再輸出品						
				九、五七〇	一七、三三六	七、八三七

第四項 輸移入重要品

本年ノ輸移入品中主要ナルモノハ生金巾及生シーチングノ二十三萬二千圓、米ノ九萬二千圓、小麥粉ノ六萬四千圓、清酒ノ六萬一千圓、打綿ノ四萬圓、粟ノ三萬四千圓、砂糖ノ二萬七千圓、日本木綿ノ二萬六千圓、セメントノ二萬五千圓、電鍍板ノ一萬九千圓、綿織糸、陶磁器及紙卷煙草ノ各一萬四千圓、麥酒及醬油ノ各一萬三千圓等ニシテ右ノ内前年ニ比シ増加シタルモノハ米ノ八萬四千圓、粟ノ三萬四千圓、小麥粉ノ三萬一千圓、セメントノ一萬二千圓ヲ著シキモノトシ、其ノ他砂糖、清酒、麥酒、電鍍板等モ多少ノ増進ヲ見、減少シタルモノハ打綿ノ二萬三千圓、紙卷煙草ノ四千七百圓及ヒ前記諸品以外ニ於テ食鹽ノ五千六百圓、葉吹ノ一萬一千圓、燐寸ノ五千圓等注目スヘク、其ノ他醬油、綿織糸、生金巾及生シーチング、日本木綿、綿織子及綿イタリانس等亦減少ヲ示セルモ、其ノ減退額孰レモ大ナラス、而シテ此等増減ノ特ニ顯著ナルモノニ付キ事由ヲ概述スレハ増加シタルモノニ於テ米及粟ハ從來國境ヲ經テ輸

入セラルル間島粟不作ノ爲メ出廻惡シク且ツ價格著シク騰貴シタルト鐵道工事ノ爲メ人口頓ニ増加セシトニ因リ外國米及滿洲粟ノ入荷激増シ、小麥粉ハ七月頃マテ非常ノ安値ヲ唱エ且ツ當地方鮮人ハ從來冠婚祭葬ニ總テ餅ヲ用キシモ近來麵類ヲ用ユルモノ増加シタル等ニ由ルモノニシテ減少シタルモノニ於テ打綿ハ前年ノ持越品多量ナリシト鮮人購買力ノ減退並ニ本年ハ相場常ニ軟弱ニテ一般ニ需要取引ニ依リタル爲メ砂糖ハ購買力ノ減退並ニ時局後相場ノ騰貴ニ原因シ、食鹽ハ在來ノ移入品タル内地五等鹽ハ價格ノ關係上再製鹽、高粱澆鹽等ニ壓倒セラレシニ由リ、燐寸ハ時局後暴騰シテ買付困難トナリタルノミナラス仕入手控ヲ見タルニ基因ス輸移入重要品ヲ前年ニ對照シ増減ノ狀況ヲ示セハ左表ノ如シ

清津港輸移入重要品二年對照

品名	單位	數		價	
		大正三年	大正二年	大正三年	大正二年
米	石	八九三四	二九三	九二〇〇	七一九三
粟	同	三五九四	一	三四二四	一
小麥	斤	一一四六三〇	五六〇、五六五	六三、九三三	三三、三四四
食鹽	擔	一三六〇	五三八四	一七二九	七、三五〇
糖	斤	六四六三三	六九〇四二	二二、九三〇	一四、二六六
砂糖	斤	三七〇四三四	二九、七三三	二七、七七〇	二四、三六二
酒精	升	一八五二七〇	一八、二三七	六一、六五三	五九、七七四
清酒	升	五六四四六	六、二五八	二二、一五四	二二、五四三
麥精	斤				

		量		額	
		增	減	增	減
米		(+)	八六四一	(+)	八四八一七
粟		(+)	三五九四	(+)	三四二四三
小麥		(+)	五八五七三六	(+)	三一六八九
食鹽		(-)	四〇二四	(-)	五六二二
糖		(-)	四四〇九	(-)	一、三三六
砂糖		(+)	七六七〇一	(+)	三五〇八
酒精		(+)	三〇三三	(+)	一、八七八
清酒		(-)	四九二二	(-)	六二

石	セ メ ン ト	燐 寸 哥	洋 傘 個	電 鍍 板 斤	蕤 板 個	紙 卷 煙 草 千 個	陶 磁 器	洋 磁 紙 斤	綿 浴 巾 打	綿 織 子 及 紬 イ タ リ ア ン ヌ	日 本 木 綿 反	生 金 巾 及 生 シ ー チ ン グ 方 碼	綿 織 糸 斤	打 綿 擔
炭	斤	哥	個	斤	個	千個	器	紙	巾	方碼	反	方碼	斤	擔
二二五二四四	二二五二四四	三三四八七	六六四	一七九三八八	三三九一〇	一一二六九	一	六二七八四	二四七〇	二四七〇	三九四一八	一六三三三三	二七〇九四	一、二七九
二六七	二六七	三三四八七	六六四	一七九三八八	三三九一〇	一一二六九	一	六二七八四	二四七〇	二四七〇	三九四一八	一六三三三三	二七〇九四	一、二七九
一八三	一八三	三三四八七	八四八〇	一七五、九七	一〇七〇八五	一四九七〇	一	七四八八三	三九六四	三九六四	三五三三九	一六三三三三	三〇、八六四	一、五八八
(+)	(+)	(-)	(-)	(+)	(-)	(-)	(-)	(-)	(-)	(-)	(-)	(+)	(-)	(-)
八四	八四	五九九二	一八六六	三三三二	七三、一七五	二七〇一	一	一一〇九九	一一八四	九三〇四	四三三九	一一三五	三、七〇〇	三八九
四、〇〇四	四、〇〇四	七六六四	四四一七	一九八八二	五五七〇	一四〇、四七	一	六六〇八	三、四九一	六、一〇五	二六、二五三	三三、二二五	一四、三〇七	四〇、六五〇
二八〇七	二八〇七	二八四六	五、五四〇	一九七五三	一六、四九三	一八七九二	(-)	八二〇三	五、八〇三	八〇、四九	二七、六七九	三三、一五〇	一五、二七七	六三、六三六
(+)	(+)	(-)	(-)	(+)	(-)	(-)	(-)	(-)	(-)	(-)	(-)	(-)	(-)	(-)
一一一九七	一一一九七	五、一八二	一一、二二	一一、二二	一〇、九三三	四七、四五	一	一、五九五	二、三二一	一、九四四	一、四二六	二五	九三〇	二、一九七六

第十一節 城 津 港

第一項 貿易 價 額

城津港本年ノ貿易額ハ輸移出三十七萬三千八十四圓輸移入七十六萬二千二百五十九圓合計百十三萬五千三百四十三圓ニシテ之ヲ前年ニ對比スルニ輸移出ニ十九萬六千一百一圓(三割四分)ヲ減シ、輸移入ニ於テ四萬八千二百四圓(七分)ヲ増加シ總額ニ於テ十四萬七千八百九十七圓(一割二分)ノ減退ヲ示

セリ即チ左表ノ如シ

城津港貿易額二年對照 (圓)

區別	大正三年		大正二年		增減
	輸出	輸入	輸出	輸入	
輸移	三七三、〇八四	七六、二五九	五六九、八八五	七二四、〇五五	(-) 一九六、〇〇一
合 計	一、一五五、四三三	一、一八三、四〇〇	一、一八三、四〇〇	一、一八三、四〇〇	(-) 一、一八三、四〇〇
輸移入超過	三八九、一七五		一四四、八六〇		一、一八三、四〇〇

前表ノ如ク本年當港ノ貿易ハ合計百十三萬五千三百四十三圓ニシテ前年ニ比シ十四萬七千八百九十七圓ノ減退ナルカ之レ全ク輸移出ノ不振ニ基クモノニ外ナラス而シテ本年ノ輸移出貿易ハ生牛皮、黑鉛等ニ顯著ナル増出ヲ見タリト雖モ前年農作不況ナリシニ加エ穀價未曾有ノ安値ヲ唱エタル爲メ移出品ノ大宗タル大豆ハ出穀期ニ入りテモ出廻リ少ク單ニ同品ノミニテモ二十五萬餘圓ノ減退額ヲ現ハシタリ次ニ輸移入貿易ハ上半年ニ在リテハ各品概シテ増加ノ趨勢ヲ示シ殊ニ碎米、粟小麥粉ハ異常ナル増入ヲ告ケ此三品ニテ六萬八千四百二十四圓ノ増入ヲ見タルノミナラス其ノ他鹽魚、麥酒、綿糸、生金巾及生シーチング、晒金巾及晒シーチング、日本木綿毛織物、交織布、熟鐵木材及板等ノ主要品孰レモ格段ノ増入ヲ來シ輸移入頗ル好調ヲ呈シタルニ下半年ニ入り時局勃發ノ結果各品ノ市價ニ變動ヲ生シタルト内地財界ノ警戒ニ當港ニ於テハ前途ノ成行ヲ危惧シツツアリシ矢先留

紙幣崩落シテ流通不圓滑トナリ更ニ未曾有ノ出水被害ヲ蒙ル等幾多ノ障害續出シ市況ノ沈睡甚  
 タシク唯タ此間生牛輸出ノ開始ニヨリ多少財界ヲ緩和シ得タルモノアリト雖モ其ノ輸出額ハ僅々  
 五萬五千八百餘圓ニ過キサレハ市況ノ回復ニ大ナル貢獻ナク爲メニ生金巾及生シーチング、天竺布  
 木綿類ヲ始メ一般物資ノ賣行頓ニ鈍リ結局上半年ニ於ケル好況ハ殆ント削減セララルルニ至リタリ  
 尙參考トシテ既往十年間ノ貿易額及昨今兩年ノ月別輸移出入額ヲ示セハ左ノ如シ

城津港貿易額十年對照 (圓)

年次	輸移出	輸移入	合計	輸移出超過	輸移入超過
明治三十八年	四六七二	三七五二	八四二四	九二〇	—
明治三十九年	一〇一、五二九	一三三、三三六	二三四、七五五	—	一九、六七〇
明治四十年	一九八、五七九	二九八、六四九	四九七、二二八	—	一〇〇、〇七〇
明治四十一年	三五、四八七	三七、一三五	六九、六四二	—	四、八二八
明治四十二年	二六八、六四九	三三四、七〇〇	六一〇、三四九	—	六、〇五二
明治四十三年	五四八、三三六	四四八、八五七	九九七、一九三	九、四七九	—
明治四十四年	六七七、七五〇	六九四、二三三	一、三七、九七二	—	一六、四七二
大正元年	五六七、四六九	六七五、二二三	一二四、二六二	—	一〇七、七五四
大正二年	五六九、一八五	七二四、〇五五	一二八、二四〇	—	一四四、八七〇
大正三年	三七三、〇八四	七六二、二五九	一、一三五、三四三	—	三八九、一七五

城津港貿易額月別二年對照 (圓)

月 別	大 正 三 年		大 正 二 年	
	輸 移 出	輸 移 入 合 計	輸 移 出	輸 移 入 合 計
一 月	七五七二四	六四、三九二	一〇三、一七四	五〇、六一〇
二 月	七三、八五一	四六、〇六四	一一八、二四六	四八、七六一
三 月	八四、七六八	四八、三三五	一六五、二七一	四七、一〇五
四 月	一三、三二六	七九、三三三	二九、四一五	五三、九〇一
五 月	一六、〇〇六	七三、九七八	二四、九〇五	四七、四八〇
六 月	八、五一八	四三、五三三	一九、八五七	四九、九七六
七 月	三、八一〇	七五、〇六一	六、八三〇	四八、五〇九
八 月	三、〇四五	四七、三九六	三、四九〇	五〇、九九八
九 月	一三、一八四	九七、九五二	五〇、九五	七九、九二五
十 月	二七、九五九	五四、六九六	一六、六六六	七、八九四
十一 月	四六、三五九	六六、六八三	三五、一七四	九九、六八三
十二 月	六、五三四	六四、九四八	三、〇四二	六六、二二二
年 計	三七三、〇八四	七六、二五九	一、二五三、四三三	七四、〇五五
			五、六九一、八五	一、八三三、四四〇

第二項 内地及各通商國トノ關係

本年當港貿易總額百十三萬五千三百四十三圓ノ中對内地貿易額ハ八十八萬五千六百二十二圓ニシテ七割八分強ニ當リ次テ露領亞細亞ノ九萬九千三百九十四圓(八分)、英領印度ノ三萬六千五百七十圓(三分)、英吉利ノ三萬五千五百五十二圓(三分)、北米合衆國ノ一萬九千三百八十八圓(一分)、ヲ主ナルモノトシ以下佛領印度、支那暹羅等國次之ニ亞ク、更ニ之ヲ輸移出入ニ區別スレハ輸移出ニ在リテハ内地ノ二

十八萬七千八十四圓七割七分)ヲ最高トシ露領亞細亞ノ八萬五千九百九十九圓(二割二分)英國ノ五百三十圓等ニシテ輸移入ニ於テハ對内地ノ五十九萬八千五百三十八圓七割四分、英領印度ノ三萬六千五百七十圓(四分)英國ノ三萬四千六百二十二圓(四分)露領亞細亞支那等ノ順序ナリ左ニ之ヲ表示スヘシ

城津港貿易額國別二年對照 (圓)

國名	大正三年		大正二年	
	輸移入	輸出	輸移入	輸出
內地	二八七〇八四	五八五五八	八八五六三	五三三六二
支那	三三〇	一三九二六	一四一四六	三三三
露領亞細亞	八五一九九	一四一九五	九九三九四	三五二七三
英領印度	三六五七〇	六	三六五七〇	一五九九九
英領海峽殖民地	六	六	六	二〇〇
蘭領印度	七四〇	七四〇	九二五	九二五
佛領印度	一九三三	一九三三	一九三三	一九三三
暹羅	一四〇一〇	一四〇一〇	一四〇一〇	一四〇一〇
比律賓諸島	一	一	一	一
英吉利	五三〇	三四六三	三五一五	一五
佛蘭西	四五	四五	四五	一五六
獨逸	二三四〇	二三四〇	二三四〇	三〇三九
白耳義	九九六	九九六	九九六	七二四
瑞典	一五二八	一五二八	一五二八	四七七
合計	八八五六三	五三三六二	二六八八九五	一四、四七四

國名	大正三年		大正二年	
	輸移出	輸移入合計	輸移出	輸移入合計
瑞典	八	八	一	三〇三
露西亞	四、三三三	四、三三三	一	六〇〇
丁米合衆國	二二四	二二四	一	一
北米合衆國	一九三八七	一九三八八	二	一〇、五三九
英領亞米利加	一、一五八	一、一〇八	一三	一、五四〇
濠太刺利	六六	六六	四	一三
不詳	四六五	四六五	一	四
諸外國合計	八、六〇〇	二、四九七	一、七六二	一、四、五四五
通計	五七、三〇八	一、二五、三四三	五、六九一	一、二八、二四〇

次ニ前表中内地及主要ナル通商國ニ付キ概況ヲ述ヘントス

(一) 對内地貿易

本年對内地貿易額ハ移出二十八萬七千八百八十四圓移入五十九萬八千五百三十八圓合計八十八萬五千六百二十二圓ニシテ之ヲ前年ニ對比スルニ移出ニ二十四萬六千五百三十七圓移入ニ三萬六千七百三十六圓合計二十八萬三千二百七十三圓ノ減退ヲ示セリ之レ移出ニ在テハ牛皮及黑鉛等ハ著シク増加セルモ移出品ノ大宗タル大豆ノ出荷不振ニテ二十五萬六千圓ノ激減ヲ見タル結果ニシテ又移入ニ在テハ綿織糸、麥酒生金巾及生シーチング、白木綿木材及板等ハ各々増加セルモ、藁、食鹽、打綿清酒、マツチ等ノ入減大ナリシ爲メナリトス今内地ニ對スル移出入品ノ主要ナルモノニ付昨今兩



年ヲ比較スルニ左ノ如シ

移出

品名	單位	大正三年		大正二年		價額			
		數	量	數	量				
大豆	石	三,〇四五	六七,九九六	(→)	三六,九五二	二八,四二二	四,八四三,八五	(→)	二,五五九,七三
小豆	同	一〇四	九六三	(→)	八五九	一〇,一四	九,三五八	(→)	八,二四四
牛皮	斤	一〇,六三三	五五,八二九	(+)	五四,七八四	四,二〇三七	二二,三三六	(+)	二〇,八一
肥料	擔	四二	二八	(+)	三八四	三,九〇二	一六	(+)	三,七四二
其他諸品	計	—	—	—	—	—	—	—	—
合計		—	—	—	—	二八,七〇八	五,五三六,三	(→)	二,四六五,七

移入

品名	單位	大正三年		大正二年		價額			
		數	量	數	量				
食糖及精鹽	擔	三,五六四	一三,七九二	(→)	一〇,一三八	四,二四二	一六,五五〇	(→)	一,二三〇,八
砂糖	斤	二七,六三六	一,二四〇,九二	(+)	三,五五六	九,四九三	九,六五〇	(→)	一,五六
酒精	升	三〇,八九四	三八,一九二	(→)	七,一九八	一〇,四五五	二二,四三九	(→)	一,九八四
打綿	擔	一,二九八	一,五三六	(→)	二三八	四,七八二	五,一〇二	(→)	四,二八七
生金巾及生シーチング	方碼	一,〇〇,八四〇	九六,三四〇	(+)	三七,四四〇	一,三八八五〇	一,三六,八七一	(+)	一九,七九

第三章 各港ニ於ケル貿易狀況 第十一節 橫濱港

品名	單位	數		量		價		額	
		大正三年	大正二年	增	減	大正三年	大正二年	增	減
天竺布	同反	七三,四〇〇	八三,九四〇	(-)	三九,九四〇	一五,五二三	一五,七七四	(-)	二六二
日本綿布	方碼	一七〇,五七五	一三七,八〇九	(+)	三二,七六六	七二,七五五	六二,九九五	(+)	八七六〇
紙材		一,三三三	一,一八〇	(+)	一四三	一,六七八	一,三五九	(+)	三一九
木材及板						六,七三八	六,六四二	(+)	九七
菜及蕙						四,三〇七	一,〇三九	(+)	三,二六八
マツチ	哥利	二六,八〇〇	三五,一六六	(-)	八,三六六	一〇,五五一	三,一七〇	(-)	二,〇六五
麥酒	個	一二五,二三	八二,九一	(+)	四三,三三	九,四九四	二,二五五	(-)	三,〇二二
鐵鍋及釜	個	九三,九九	九九,〇四	(-)	五〇五	二,九一三	一,八九八	(+)	一,〇一五
陶器	個					四,九九八	五,二七五	(-)	二七七
洋傘	個	三三,五三	五,〇三	(-)	一,七五〇	五,四三二	五,四一七	(+)	一四
其他諸品						二,二九三	三,四〇二	(-)	一,一〇九
合計						一五,二〇四	一六,〇一四	(-)	八二三
						五九,八五三	六三,五二四	(-)	三,六七三

(二) 對露領亞細亞貿易

本年露領亞細亞ニ對スル貿易額ハ輸出八萬五千百九十九圓、輸入一萬四千百九十五圓、合計九萬九千三百九十四圓ニシテ前年ニ比シ輸出ニ於テ五萬二千六百圓、輸入ニ於テ六千三百八十八圓、合計五萬六千四百十四圓ノ増加ヲ來セリ。輸出品中生牛、飲食物等各前年ニ比シ著シキ増加ヲ示シ、單ニ生牛ノミニテモ四萬八千三百餘圓ノ増額ナリ。輸入品ノ主ナルモノハ更紗、鹽鍊、故眞鍮靴類等ニシテ孰レモ前

年ニ比シ顯著ナル増進ヲ現ハセリ重要品ノ兩年對照左ノ如シ

輸 出

品名	單位	數		價		額	
		大正三年	大正二年	大正三年	大正二年	大正三年	大正二年
生牛頭	頭	一六五五	一五〇	五五八六五	七五〇〇	四八三六五	二五五五
飲食物	斤	五〇	八〇	六四三五	三八七〇	一〇〇	二五五五
米及麥	石	二五八七	二二六四	二〇六九三	二二八一九	二二六	一一二六
藥材	斤			八〇二	七三二	七〇	七〇
水產物	斤			七三八	三五五	三三三	三三三
其他諸品	斤			五六六	六九七	三二	三二
合計				八二一九九	五五二五	五〇二六	五〇二六

輸 入

品名	單位	數		價		額	
		大正三年	大正二年	大正三年	大正二年	大正三年	大正二年
鹽鍊	斤	二四七八七	五九九〇	三七一五	二二〇	三三一五	三三一五
縫衣機	方碼			一七三八	一四三七	三〇	三〇
更紗	方碼	一〇八四六		二七五二		二七五二	
長靴及短靴	方碼			一〇六五		三三	三三
工匠具	方碼			五三六		二七五	二七五

第三章 各港ニ於ケル貿易狀況 第十一節 城津港

品名	數量		價額	
	大正三年	大正二年	大正三年	大正二年
故鐵	二二六〇	五五〇四 (+)	二五五 <sup>四</sup>	二三八 <sup>四</sup> (+)
其他諸品			四,二三四	五,〇三四 (-)
合計			四,二九五	七,八〇七 (+)
減	六七五六			九〇 <sup>四</sup> (-)
				六,八八八

(三) 對英吉利貿易

本年英國トノ貿易額ハ輸出五百三十圓、輸入三萬四千六百二十二圓ニシテ之ヲ前年ニ比スルニ輸出ニ於テ四百十五圓、輸入ニ於テ一萬八百九十八圓ノ増加ナリ輸入品ノ主ナルモノヲ前年ニ對比スレハ左ノ如シ

品名	單位	數量		價額	
		大正三年	大正二年	大正三年	大正二年
鐵 (條及竿)	斤	四三,七六五	八〇,五〇四 (-)	二,二二九 <sup>四</sup>	三,七五 <sup>四</sup> (-)
故鐵	同	四八,三三七	三三,五六〇 (+)	一,三九九一	八,四六四 (+)
鐵板	同	三,八八四	一六,〇二七 (+)	四三二四	一,七九九 (+)
鋼釘	同	四,六四〇	三,三八九 (-)	二九一	一,五六一 (-)
鐵板 (條竿及板)	同	一三,八六一	六,六一〇 (+)	一,五五八	六,七七 (+)
鋼板	同	五三,五二二	三七,九二二 (+)	四,九七七〇	二,三六 (+)
鐵巾	同	四八,五〇〇		七,二四五	
晒金線	方碼	五,六〇二	一,四四二	四七一	九七三 (-)
電鍍線	同	三,三四四	五,一五	二八〇	三,三四 (-)
鐵線	同				
減					五〇二 (-)
					五,〇二二

品名	單位	數量		價		額	
		大正三年	大正二年	大正三年	大正二年	大正三年	大正二年
鐵 (筒及管)	同	700	210 (+)	107	75 (+)	33	33
其他 諸品				2359	6070 (-)	371	371
合計				3463	2374 (+)	1089	1089

(四) 對北米合衆國貿易

北米合衆國ニ對スル貿易ハ輸出ニ見ルヘキモノナク輸入ハ本年一萬九千三百八十七圓ニシテ前年ニ比シ八千八百五十八圓ノ増加ヲ來セリ主ナルモノハ小麥粉、鐵釘、機械油等ニシテ其ノ前年ニ對スル増減左ノ如シ

品名	單位	數量		價		額	
		大正三年	大正二年	大正三年	大正二年	大正三年	大正二年
小麥粉	斤	27,957	14,037 (+)	161.03	7,954 (+)	8,148	1,194
鐵釘	同	2,629	5,088 (+)	187.0	37 (+)	1,533	1,533
機械油及重油	同	4,444	3,151 (+)	42.7	347 (+)	70	70
化工 匠具				151	28 (-)	27	27
化學 藥品				153	101 (-)	48	48
其他 諸品				694	142 (-)	78	78
合計				193.87	105.9 (+)	885.8	885.8

(五) 對英領印度貿易

本年ノ對英領印度貿易額ハ輸入三萬六千五百七十圓ニシテ前年ニ比シ二萬五百七十一圓ノ増入ヲ



大豆	豆	小豆	牛皮	米	黑	肥	乾	人	其	合
豆石	豆石	斤	斤	石	擔	斤	斤	斤	斤	計
三二〇四五	一〇四	二一〇六三	二九七	四二	二八	二二五	一三五	五〇	五〇	三七五〇八四
六七九九六	九六三	五五八二九	二六四	二八	二八	二二五	一三五	八二	八二	二〇八三四
(-)	(-)	(+)	(+)	(+)	(+)	(+)	(+)	(-)	(-)	五九一八五
三六九五二	八五九	五四七四	二二	三九〇	三九〇	一三〇	九七	一〇〇	二〇二	二四五五三
二八四二二	一〇一四	四二〇三七	二二	二〇六九三	二〇六九三	二二八	二二八	二〇二	二〇二	二四九一八五
四八四三八五	九二五八	二二二六	二二	二二八九	二二八九	二二八	二二八	二〇二	二〇二	二四九一八五
(-)	(-)	(+)	(+)	(+)	(+)	(+)	(+)	(-)	(-)	二九六二〇
二五五九七三	八二四四	二〇八一	二二	二二六	二二六	二二六	二二六	二〇二	二〇二	二四九一八五
二五五九七三	八二四四	二〇八一	二二	二二六	二二六	二二六	二二六	二〇二	二〇二	二四九一八五

第四項 輸移入重要品

本年輸移入重要品ノ價額ヲ見ルニ生金巾及生シーチングノ十三萬八千圓、天竺布ノ十一萬五千圓、日本木綿ノ七萬一千圓、米ノ六萬九千圓、打綿ノ四萬七千圓、綿織糸ノ二萬八千圓、小麥粉ノ一萬六千圓、粟ノ一萬三千圓、以繩及莖(莖製)及清酒ノ各一萬圓、砂糖、熟鐵及マツチノ各九千圓、食鹽ノ四千圓等ニシテ之ヲ前年ニ比スレハ増加シタルモノニ在テハ米ノ五萬三千圓、小麥粉及日本木綿ノ各八千圓、綿織糸ノ六千七百圓及ヒ前掲以外ノ物品ニ於テ晒金巾及晒シーチングノ六千八百圓ヲ主ナルモノトシ、其ノ他生金巾及生シーチング、熟鐵亦増加ヲ示セルモ其ノ額僅少ナリ、次ニ本年減退シタルモノハ以繩及筵ノ二萬圓及ヒ食鹽ノ一萬二千圓ヲ顯著ナルモノトシ、打綿ノ四千圓、マツチノ三千圓、其ノ他粟、砂糖、清酒、天竺布等ナルモ粟以下ノモノハ減少額極メテ零碎ナリ、而シテ右ノ内増減ノ特ニ著シキモノニ付キ概畧ノ事由ヲ述フレハ米ハ漸次鮮人ノ嗜好ヲ喚起スルニ至リシト出水被害ノ爲メ食料品ノ

欠乏ヲ訴ヘタル結果巨額ノ輸入ヲ見、小麥粉ハ前年來附近道路工事ノ起工ニ鮮支勞働者著ク増加シ其ノ需要増加シタルニ由リ、日本木綿ハ大部分鮮人向白木綿ニシテ他ノ綿布類ニ比シ價格頗ル低廉ナル爲メ荷足早ク好況ヲ呈シ、綿織糸ハ地方ニ於ケル需要良好ノ爲メ、又夕晒金巾及晒シーチンゲハ從來支那商ニ於テ釜山、元山等ヨリ仕入レ來レルモノナルカ本年内地人ニ依リ上海ヨリ直接輸入ヲ開始セラレタル結果著シキ入増ヲ示シタリ

減少シタルモノニ在テハ、繩及筵ハ大豆ノ出荷不振ノ爲メ需要減シタルニ由リ、食鹽廣梁海鹽ノ大口廻着アリテ内地五等鹽ハ著シキ打撃ヲ受ケ六月以降移入杜絶スルニ至リ、打綿ハ鮮人購買力ノ減少ト相場ノ亂調ニ基ク仕入手控ノ爲メ、マツチハ戦争後價格暴騰シタルニ因ルモノトス、重要品ノ前年對照ヲ示セハ左ノ如シ

城津港輸入重要品二年對照

品名	單位	數		價		額	
		大正三年	大正二年	大正三年	大正二年	大正三年	大正二年
米	石	六九〇六	一六〇八 (+)	六九、九〇五	一六、五九八 (+)	五三、三〇七	二、九〇七
粟	同	一、四四〇	一、四九九 (-)	一三、八九一	一四、一八四 (-)	二九三	二九三
小麥	斤	二七九九一七	一四〇、三〇七 (+)	一六、二四四	七、九五四 (+)	八、七〇〇	八、七〇〇
食鹽	擔	三、五七六	一、三九二六 (-)	四、二六一	一六、五五〇 (-)	二二、一八九	二二、一八九
砂糖	斤	一、七六二八	一、一四〇九 (-)	九、四九二	九、六五〇 (-)	一、一五八	一、一五八
酒精	升	三〇、八九四	三、八一九 (-)	一〇、四五五	二、四三九 (-)	一、九四四	一、九四四
麥酒	利	一、二五二三	六、二九一 (+)	四、三三三	二、九一三 (+)	一、〇五五	一、〇五五



石	蠟	綿織	打生金巾及生シーチング	天竺	綿織子及綿イタリアシス	晒金巾及晒シーチング	日本木綿	麻布	絹布	紙類	熟鐵	鐵鍋及釜	鐵釘	陶器	木材及板	藥材及繩	マッ	爆發物	洋傘	毛織物	小包郵便物	其他諸品
瓦	斤	擔	方碼	同	同	同	反碼	同	同	斤	同	個	同	同	同	同	同	個	同	同	同	同
40000	6363	5532	120000	773400	65	48500	170575	46	133	16276	33619	9419	16276	33619	9419	26800	3335	5103	1	1	1	1
50000	9985	38669	965400	813400	61	24000	27809	42	116	16276	34707	9910	16276	34707	9910	35166	35166	5103	1	1	1	1
10000	3633	17453	354400	399600	4	461000	32766	4	143	618	1088	491	618	1088	491	6366	6366	1750	1	1	1	1
740	1277	28762	138850	115513	25	72245	72755	20	1678	6749	2339	5015	6749	2339	5015	9494	9494	2293	1100	1598	14930	17777
95	2158	22040	37165	25774	38	390	62995	11	1359	6641	2242	5287	6641	2242	5287	1059	1059	3501	1401	2576	27494	17777
185	882	6722	1685	262	13	6855	8760	9	319	1916	87	272	1916	87	272	3368	3368	1100	1100	557	546	263

品名	單位	數量		價額	
		大正三年	大正二年	大正三年	大正二年
合計		1	1	76,239.00	714,055.00 (+)
					48,204.00
					285,851.00

第十二節 新義州及龍巖浦港

第一項 貿易價額

本年ノ當港貿易額ハ輸移出百七十六萬二千二百二十七圓、輸移入二百三十一萬七千六百六十一圓合計四百七萬九千三百八十八圓ニシテ前年ニ比シ、輸移出ハ十三萬一千八百七十六圓即チ八分一厘ヲ増加シ、輸移入ハ七十三萬七千五百三十一圓即チ二割四分一厘ヲ減シ、差引合計ニ於テ六十萬五千六百五十五圓即チ一割二分九厘ノ減退ナリ、叙上ノ如ク本年ノ當港貿易ハ輸移出ニ増加シ、輸移入ニ激減シタル結果輸移入超過額ハ五十五萬四千九百三十四圓トナリ前年ノ百四十二萬四千三百四十一圓ニ比シ著シキ減少ヲ示セリ即チ左表ノ如シ

新義州及龍巖浦港貿易額二年對照(圓)

區別	大正三年		大正二年		増減歩合
	輸移入	輸移出	輸移入	輸移出	
輸移入	237,661	176,237	304,691 (-)	132,876	0.81
輸移出	1,703,511	1,630,351 (+)	1,546,911 (-)	777,533	24.1

合	四七九三八八	四六五〇四三	六〇五、六五五	一二九
輸移入	五五四、九三四	一、四二四、三四一		
超過				

本年輸移出入貿易盛衰ノ情勢ヲ概觀スルニ銀價ノ暴落、米價ノ下落内外財界ノ一般的不況等輸移出貿易發展上支障多カリシモ反面ニ於テ農作物ハ前年ノ秋收前前年ニ比シ米ニ幾分ノ減少ヲ見タレトモ豆類、雜穀類ハ何レモ增收ヲ來シ又本年ハ各品トモ概シテ豐穰ヲ告ケタルノミナラス其ノ他産業ノ進歩、道路ノ改善、當局ノ指導、誘掖等輸移出貿易ヲ刺衝スル事情亦鮮ナカラス、時局ノ影響ニ至ツテハ好惡兩面アリテ亞影響トシテハ露貨暴落ノ結果精米ノ哈爾濱向輸出ニ一頓挫ヲ與ヘタルコト、滿洲大豆ノ歐洲輸出杜絶ノ餘波自然當港大豆ノ出荷ヲ阻害シタルコト、其ノ他支那ニ於ケル人心ノ動搖カ對支取引ノ不圓滑ヲ醸シタル等ニシテ、好影響トシテハ露國及滿鐵沿線向トシテ平北牛ノ輸出激增シタルコト並ニ牛皮ノ出荷増進シタルコト等ナリトス、斯ノ如ク本年ノ輸移出界ハ積極消極ノ事情錯綜シタリシト雖出荷ノ實跡ヲ觀ルニ大豆、乾鰯、紙、木材等ハ減少シタレトモ米ハ相場ノ崩落シタルニ拘ハラズ前年ニ優ル出荷ヲ見生牛ハ多大ノ増加ヲ來シ且新ニ密陽產葉煙草ノ營口仕向四萬圓及永登浦製靴ノ支那向五萬圓ヲ算シ、其ノ他毛皮、牛皮、鮮魚、海參、清酒、醬油、黍、黑鉛、炸蠶糸等熟レモ増加ヲ示セリ

次ニ輸移入ニ付キテハ重要品中増加シタルモノモ尠カラサレトモ石炭、軌條等ヲ除ケハ概テ僅少ノ増額ニ止マレルニ反シ減少シタルモノハ番ニ其ノ品種ニ於テ多數ナルノミナラス價額モ大ニシテ就中粟ノ減入最モ著シク其額五十餘萬圓ヲ算シ全輸移入減額ノ七割餘ニ相當ス、而シテ輸移入界不

振ノ事由ヲ釋スルニ第一ニ縷指スヘキハ一般の財界不景氣ノ影響ヲ被ムレルコトニシテ諸般施設ノ緊縮米價ノ崩落等ニ伴フ個人收入ノ減少購買力ノ衰耗ハ勢ヒ生活上質素節約ニ向ハシメ延テ市況沈衰ノ勢ヲ加エタル折柄時局ニ因ル一部物價ノ騰貴モ亦物資ノ消化不良ヲ醸シ此ノ他鑛業ノ不振及之レニ伴フ當該地方經濟ノ不況モ亦輸移入減退ノ事由トシテ逸スヘカラス更ニ朝鮮ニ於ケル製造工業ノ發達ノ結果煙草支那酒ノ入減ヲ見清酒醬油ノ如キハ未タ輸移入防遏ノ實跡ヲ舉クルニ至ラスト雖當地方方面ニ於ケル其ノ製造逐年發展ニ向ヒ下等移入品代用ノ傾向漸次顯著ナラントス尙本年各月ニ於ケル貿易ノ趨勢ヲ詳ニセン爲メ左ニ昨今兩年貨物ノ月別出入高ヲ示ス

新義州及龍巖浦港貿易額月別二年對照 (圓)

月別	大正三年		大正二年	
	輸移入	輸移出	輸移入	輸移出
一月	一三〇、一〇五	九二、〇九三	七三、一四三	一四三、〇〇〇
二月	一三六、八四六	二九、八四三	五〇、六二四	一七五、五六六
三月	一八二、四五三	一七、七六三	八一、三三三	二二八、六九三
四月	一七八、七一九	二七、五三三	一八九、三三三	三五四、〇六四
五月	一九五、二二五	一三三、五八五	一八三、三〇六	四三三、二二七
六月	一九二、七八一	二〇一、〇七八	二一〇、一三三	三三七、七三九
七月	一五四、九六一	二二六、〇四三	二四一、四〇九	三五五、五二七
八月	二八六、七七九	二〇〇、二五八	二一五、四五一	三五六、七七六
九月	一八四、六一	二二九、二四八	一三四、五六〇	二六四、五〇三
計	二、三二、一九八	二、三二、一九八	一、六八、二八〇	二、二六、一四三

計	十月	十一月	十二月	合計
二〇、四九九	二三八五七	三五九、〇三六	一七、七四八	二〇、九四四
九、七三〇	一九三八〇六	二八五、一〇八	二四、五五〇	一九、三二二
一三、一〇七	一九、七七〇	二六〇、九七七	二八、九七三	一四、三三七
一、七〇、三三七	二、三七一六	四〇九、三三八	一、七〇、三五二	三、〇五四六
				四、六八五〇四
				三、〇七八六二
				二六、一四四五
				四、六八五〇四

更ニ税關開設以來ノ當港貿易ノ趨勢ヲ窺フニ明治四十三年マテハ一進一退ノ狀ナリシモ併合後ニ於テハ産業上ニ於ケル政府ノ諸般施設、獎勵等著々其ノ効ヲ奏シ比年貿易額ノ膨脹ヲ示セルカ唯タ本年ニ於テ輸移入減退ノ結果一頓挫ヲ來タシタリ然レトモ此間ニ在リテ輸移出貿易ハ終始順調ナル發達ヲ遂ケ當地方産業ノ健實ナル發展ヲ示セリ、今明治三十九年以來ノ貿易額ヲ掲ケ消長ノ狀況ヲ詳ニスレハ左ノ如シ

新義州及龍巖浦港貿易額連年對照 (圓)

年次	輸移出	輸移入	合計	輸移出入超過
明治三十九年	一、二一、二六〇	一、七二、四六三	二、八三、六三三	(入超) 六一、三〇三
同 四十年	五五、一三六	九一、六二五	一、四六、七六一	(同) 三六、四九八
同 四十一年	八〇、八三三七	一一、八六、八五六	一、九九、五二二	(同) 三七、八四九
同 四十二年	九三、八七八	八三、二七四	一、七五、七一五	(出超) 九〇、六〇四
同 四十三年	一一、二〇、六九六	六九、八九四九	一、八一、九六四五	(同) 四二、七四七
同 四十四年	一一、九三、七四九	一一、二五、三〇八	二、五〇、九〇五七	(同) 七、八四四
大正元年	一、六七、九一六	一、六三、一三八	三、三〇、五〇五四	(同) 四、〇七七八
同 二年	一、六〇、三五二	三〇、五四六九	四、六八、五〇四三	(入超) 一、四二、四三二

年次	輸移出	輸移入	合計	輸移出入超過
同 三 年	一七六,三三七	二二七,二六二	四〇九,三八八(入超)	五四,九四

第二項 內地及各通商國トノ關係

本年ノ當港貿易ヲ内地及諸外國別ニ觀察スルニ地理的關係上依然對支通商最モ多額ヲ占メ總貿易額四百七萬九千三百八十八圓中三百二十一萬三千二百九十九圓ハ對支貿易ニシテ實ニ總額ノ七割八分八厘ニ當ル第二位ハ對内地貿易ノ六十三萬八千四百八十四圓(一割五分七厘)ニシテ、其ノ他ハ北米合衆國ノ十三萬三千二十六圓(三分三厘)ヲ初メトシ、英吉利、獨逸、蘭領印度等順次相亞キ爾余ノ諸國ニ至リテハ孰レモ通商額僅少ニシテ數フルニ足ラス、更ニ之ヲ輸移出ト輸移入トニ區別スレハ輸移出額百七十六萬二千二百二十七圓中對内地貿易ノ十三萬五千三十圓(七分七厘)及對露領亞細亞ノ八十五圓ヲ除クハ全部對支貿易ニシテ、輸移入ニ於テモ亦對支貿易首位ニ居リ全額二百三十一萬七千六百一十一圓中百五十八萬六千八百八十七圓(六割八分五厘)ヲ占メ之ニ亞クハ對内地貿易ノ五十萬三千四百五十四圓(二割一分七厘)、北米合衆國ノ十三萬三千二十六圓(五分七厘)ニシテ其他ハ英吉利、獨逸、蘭領印度等ノ順位ナリ、今之ヲ前年ト比較スルニ順位ニ付キテハ支那第一位、内地第二位、北米合衆國第三位タルハ前年ト異ナラサルモ第四位タリシ獨逸ト第五位タリシ英國ハ其地位ヲ轉倒シ對支貿易ニ於テハ輸移出ニ増加シタルモ輸移入ニ大減少ヲ來シ對内地貿易ニ在リテハ輸移出、輸移入共ニ減少セリ詳細左ノ如シ

新義州及龍巖浦港貿易額國別二年對照(圓)

國名	大正三年		大正二年	
	輸移入	輸出	輸移入	輸出
內地	1,503,000	5,014,540	6,384,484	1,949,983
支那	1,627,122	1,566,167	3,223,299	1,931,666
香港	1,349	1,349	1,349	1,474
英領印度	2,038	2,038	2,038	2,324
英領海峽殖民地	1,181	1,181	680	680
蘭領印度	10,738	10,738	4,692	4,692
佛領印度	25	25	725	725
露領亞細亞	85	371	456	367
比律賓諸島	29	29	29	72
英吉利	4,113	4,113	2,878	2,878
佛蘭西	10,744	10,744	1,024	1,024
獨逸	23,321	23,321	5,666	5,666
白耳義	3,834	3,834	4,785	4,785
伊太利	3,609	3,609	68	68
瑞西	82	82	187	187
瑞地	26	26	656	656
和蘭	445	445	1	1
瑞典	2	2	1	1
諾威	3	3	1	1
露西亞	699	699	34	34

國名	大正三年		大正二年	
	輸出	輸入	輸出	輸入
西班牙	1,111	3,311	1,111	3,311
土耳其	105	105	105	105
北米合衆國	1,111	1,111	1,111	1,111
英領亞米利加	1	1	1	1
濠太刺利	15	15	15	15
布哇	3	3	3	3
埃及	93	93	93	93
諸外國合計	1,671	1,813	1,435	1,435
通計	1,702	2,272	1,630	2,161

前表ニ依レハ本年當港貿易ノ對手國ハ内地及二十有六箇國ニ涉ルト雖モ右ハ輸移出ニ在リテハ仕向地輸移入ニ在リテハ生産地ニ依リ區別シタルモノニシテ當港ノ直接對手國トシテハ殆ント支那及内地ニ限ラレ諸外國産品ト雖モ小包郵便ニ依ルモノノ外ハ皆此兩者ヲ經由スルノ状態ナリトス尙參考トシテ當港貿易ノ經路別表ヲ掲クレハ左ノ如シ

新義州及龍巖浦港貿易額經路別三年對照 (圓)

經路	大正三年		大正二年	
	輸出	輸入	輸出	輸入
釜山經由	25,645	28,584	31,426	22,668
其他	101	22,594	28,986	101
合計	25,746	51,178	60,412	22,769



前表經路別輸移出入額ノ總額ニ對スル千分比例ヲ求ムレハ左ノ如シ

安東經由 海路 其他 合計	大正三年		大正二年		大正元年		
	輸移出	輸移入	輸移出	輸移入	輸移出	輸移入	
安東經由	一六〇二六四四	一七六七一四五	一三二七四四九	二四四四一五六	三八一八六四八	一一二一七三七	一一五四一七〇
海路	一三九九五四	二五七〇三八	二二三九九一	三四二五八八	五七六五七九	五六〇〇七八	二四九一七四
其他	—	七一二七	—	—	—	—	—
合計	一七六二五九七	二三三七一六一	一六五〇三五一	三〇五四六九二	四六八五〇四三	一六七二九一六	一六七一三三八
		四〇七九三八八		四六八五〇四三		一六七一三三八	三三〇五〇四四

次ニ内地及主要通商國ニ就キ概況ヲ述ヘントス

(一) 對内地貿易

移出品ニ在リテハ大豆ノ外見ルヘキモノナク其減額五萬九千圓ヲ算シタルハ本年内地移出減退ノ事由ナリ、移入品ニ在リテハ其ノ品種多キモ最モ多額ナルハ小包郵便物ニシテ之ニ次キ清酒、諸機械類、生金巾及生シ―チング、砂糖及精糖等ノ順序ナリ本年移入重要品ハ増加シタルモノ多數ヲ占ムレトモ諸雜貨ニ減少シタルヲ以テ結局移入總額ハ前年ヨリ幾分ノ減少トナレリ、移出入重要品ニ就キ昨今兩年ヲ對照スルニ左ノ如シ

經路	大正三年		大正二年		大正元年	
	輸移出	輸移入	輸移出	輸移入	輸移出	輸移入
釜山經由	一五	一三三	一三	八八	—	一四三
安東經由	九〇九	七六三	八四三	七九九	六六五	七〇七
海路	七六	一一一	一四四	一一三	三三五	一五〇
其他	—	三	—	—	—	—
合計	一,〇〇〇	一,〇〇〇	一,〇〇〇	一,〇〇〇	一,〇〇〇	一,〇〇〇
		七六		六二		七〇
		八二六		八一五		六八六
		九六		一一三		二四四

移出

品名	單位	數		量		價		額	
		大正三年	大正二年	增	減	大正三年	大正二年	增	減
米	石	八〇二	二五三三	(-)	一七三〇	七、八二九	三、三九三	(-)	二、五〇九
大豆	同	二七〇〇	二四、〇五八	(-)	一七、三五八	九〇、七六九	一四、九八二	(-)	五九、〇五五
玉蜀黍	同	四六四一	一、二〇七	(+)	三、四三四	二、一八二	七、四八八	(+)	一四、六九四
牛油	斤	八、八八〇	三、〇八〇	(+)	五、八〇〇	一、〇六六	三七〇	(+)	六九六
黑鉛	擔	一六七五	四七五	(-)	一、二〇〇	五三七六	一七六七	(+)	三六〇九
肥料	擔	—	—	—	—	四四二九	—	—	二、六六九

移入

品名	單位	數		量		價		額	
		大正三年	大正二年	增	減	大正三年	大正二年	增	減
砂糖及精糖	斤	二五九、〇三三	二四七、六七七	(+)	一一、三五六	一九、四〇三	一九、〇八三	(+)	三三〇
清酒	升	一〇五、三六一	一〇〇、七五九	(+)	四、五〇一	三三、九九四	三三、六一〇	(+)	一、三八四
麥酒及黑麥酒	利	五四、九六五	四七、三七六	(+)	七、五八九	一、二四〇	一〇、七八五	(+)	一、六五五
練綿及打綿	擔	二〇六	三一九	(-)	一一三	六三五六	一〇、九七八	(-)	四六三
綿織糸	斤	四、一七八一	二、八二八	(+)	一、九五五	一、五四八八	九、六七六	(+)	五八二
生金巾及生シーチング	方碼	一四八、二二八	一三、九七七	(+)	一六、四三二	二〇、七三九	一、八七五	(+)	一九五四
日本木綿(小巾)	段	一四、六〇四	二、四九七	(+)	二、一〇七	一三、〇一一	二、一八二	(+)	一、〇三〇
紙類	—	—	—	—	—	一六、四四七	二、三二六	(+)	三、一三二

軌條及同附屬品	斤	160,829	1,445(+)	159,384	5,792	135(+)	5,657
汽船及帆船	隻	1	1	0	5,199	1,010(+)	4,179
諸機械類					29,987	4,333(+)	25,664
陶器及磁器					8,399	643(+)	1,918
蓑					17,152	17,398(-)	146
繩及蔴		29,437	35,729(-)	62,922	6,279	7,789(-)	1,510
燐	寸				64,155	74,842(-)	10,687
小包郵便物	哥				6,003	6,095(-)	92
旅客攜帶品					14,194	64,755(+)	7,719
小荷物及手荷物							

(二) 對支那貿易

本年ノ對支貿易ハ既述ノ如ク輸出百六十二萬七千圓輸入百五十八萬六千圓ニシテ前年ニ比シ輸出ハ十九萬一千圓ヲ増シ輸入ハ七十九萬三千圓ノ大減退ナリ輸出品ニ在リテハ米ヲ首位トシ牛皮、木材及板、玉蜀黍等順次之ニ亞キ各重要品概シテ増加セリ輸入品ニ於テハ石炭ヲ第一トシ以下粟、木材及板、支那燒酎等ノ順位ニシテ粟ノ入減五十萬三千圓ニ上リタルコト本年支那輸入減退ノ最大原因ナリ重要品左表ノ如シ

輸 出

品名	單位	數		價		額	
		大正三年	大正二年	大正三年	大正二年	大正三年	大正二年
米	石	34,104	28,008	542,133	506,271	35,953	35,953
			(+)			(+)	

品名	單位	數		量		價		額	
		大正三年	大正二年	增	減	大正三年	大正二年	增	減
大豆	同	三,二三五	一,七六五	(+)	一,三七〇	三,一七〇	二,一〇三	(+)	一,一三四
黍	同	一,一三九	四六三	(+)	七六六	五,九六六	二,五六二	(+)	三,四〇五
玉蜀黍	同	二,四〇二	三,四三三	(+)	五七九	一,六二六	一,三八〇	(-)	二,七三四
鮮魚	斤	六九五,〇六五	五七,四六〇	(+)	二,三六〇	五〇,三三五	三九,〇九二	(+)	一一,二三三
乾魚	同	六四,七七三	七八,五九八	(-)	一,三八二	六,〇三九	六七七	(-)	七三三
鹽	同	一六〇,五三三	一〇七,七八八	(+)	五二,六四四	六六三九	四六二八	(+)	二,〇一一
乾鰾	同	二,五〇〇	二,八三〇	(-)	二,五七〇	七九五	二,七八三	(-)	二,九八八
海參	同	六三,三四三	三五,二四三	(+)	二八,〇〇〇	二四,一〇五	一一,八七三	(+)	一二,三三三
清酒	升	一四,三六九	九五〇	(+)	四,八三九	三,九四六	二,八三五	(+)	一一,一一一
醬油	同	三五,二七一	三〇,七五四	(+)	四,五二七	九,二四五	六,五六四	(+)	二,六八一
毛皮	斤	五,三四一	四五〇二五	(+)	八,五二六	七,五〇七	七,四五四	(+)	五三
牛皮	斤	四五,二六六	四〇,四三三	(+)	四,八三三	五五,九九九	三〇,〇八二	(+)	二五,九一七
紙	斤	一七,八八九	二七,九〇二	(-)	四六,〇二二	一六,六七三	一五六七二	(+)	一〇,〇二二
生材	頭	九三七	二,三二二	(+)	七二六	一三九六二	一五,二〇二	(-)	一五,五八〇
木包	頭	一	一	(+)	一	一	三五七八九	(+)	一六,〇八四
郵便物	頭	一	一	(+)	一	一	一	(+)	一

輸 入

品名	單位	數量		價		額	
		大正三年	大正二年	大正三年	大正二年	大正三年	大正二年
粟	石	二四、六二六	七九、四二六	(-)	二六、三三二	七、九八七	五〇、三五六
食鹽	擔	一五五、九〇〇	三四五、六二九	(-)	七〇、三二七	一五、五八七	八五、五六〇
蔬菜	斤	九〇、四七三	一〇四、九五三	(-)	一六、二七六	二四、九一五	八、六三九
支那燒	耐	八三、〇一八	一一、二八七	(-)	一〇、八八三	一五、七三三	四、八四八
支那豆	同	九、九七〇	六〇、五三七	(+)	九、六七八	六、二二九	三、四五九
支那絹	同	六八、一六九	六四、〇九五	(+)	二二、八八九	二四、八四五	一、九五六
支那麻	同	七、七四三	一五、一九三	(-)	一六、三五九	三四、〇〇八	一七、六四九
鐵鍋及	釜個	二二、一八三	三三、二〇六	(-)	一一、四八〇	一四、五六三	三、〇八三
毛皮	枚	二八、三七〇	三三、六六七	(+)	一一、五三〇	一一、〇八二	一、四四八
石炭	噸	一四、七二六	一七、七三九	(+)	六〇、七三〇	五六、六八三	四、〇三七
木材及	板	一四、五三〇	三九、三八四	(+)	二二、四六三	二五、八七三	四、六一七
麵粉	斤	四八、五三〇	九一、四二二	(+)	三、七七八	三、二四九	五、五三四
小包郵便物	物	—	—	—	一六、〇三三	一四、一七五	一、八四八
旅客携帶品	物	—	—	—	六、六三八	六、八六七	二、二九
小荷物及手荷物	物	—	—	—	七、九三三	五三	七、八八〇

(三) 對北米合衆國貿易

例年ノ如ク輸入片貿易ニシテ其額十三萬三千圓ニ過キス前年ニ比シ一萬三千圓ヲ減少セルハ輕便鐵道用ノ軌條及同附屬品并車輛等ニ於テ増加セルモ生金巾及生シーチング小麥粉並零碎品ノ入減ニ基ク主要輸入品左ノ如シ

品名	單位	數量		價		額	
		大正三年	大正二年	大正三年	大正二年	大正三年	大正二年
小麥	斤	五〇,七〇〇	九八,六二四	三二,三三三	五,九六七	二〇,七五五	減
鹽	同	二九,九八一	三三,七四九	二八,八六八	一三〇,六	二,七五	減
石	同	四三,四四〇	三,四八五	八,五五	九五,七四	三,五〇	減
生金巾及生シーチング	方碼	三三,三六〇	二二,四八一	九〇,二二	一八,七八三	一三八,五三	減
熟鐵	斤	七,八九五	九,一四五	一,二五〇	八,九三	九,五四	減
軌條及同附屬品	同	一〇,八四,五〇〇	五,九七〇	一〇,七八,五〇〇	一七〇	二四,七六〇	減
車輛及船舶	同	—	—	—	二八	一〇,七八二	減

第三項 輸移出重要品

本年當港輸移出貿易ノ概況ハ既ニ第一項ニ於テ之ヲ述ヘタリ今重要品ニ付キテ觀察スルニ本年輸移出品中首位ヲ占ムルハ依然米ニシテ其ノ額五十五萬圓ヲ算シ之ニ亞クハ牛皮十六萬七千圓、木材及板十四萬圓、玉蜀黍十三萬八千圓、大豆十一萬三千圓、紙六萬一千圓、毛皮五萬六千圓、小包郵便物五萬二千圓、鮮魚五萬圓、煙草四萬五千圓、生牛三萬八千圓、海參二萬四千圓等ニシテ此外雜品中ニ靴約五萬圓ノ新規輸出ヲ含ム、而シテ前年ニ比シ増減ノ重ナルモノヲ舉クレハ前記靴ノ約五萬圓ヲ始メトシ煙草三萬二千圓、生牛三萬圓、毛皮二萬六千圓、海參一萬二千圓、鮮魚一萬一千圓、牛皮一萬圓等孰レモ増加シ減少シタルハ大豆四萬八千圓、紙二萬圓、木材及板一萬五千圓、乾鰓一萬二千圓等ヲ數フルニ過キス即左表ノ如シ

新義州及龍巖浦港輸移出重要品二年對照

品名	單位	數		量		價		額	
		大正三年	大正二年	增	減	大正三年	大正二年	增	減
玄米	石	七〇八四	一三三六	(+)	五七〇八	九一〇七九	二二八七	(+)	六九、七九二
中米	石	八九四五	一六四三七	(-)	七、四九二	一三四、三〇〇	二七、三八四九	(-)	三九、七二九
精米	石	一七一〇三	一〇八二〇	(+)	六、二九二	三〇六、一八六	三二、一九八四	(+)	八四、〇〇三
粉	石	四三八	九五四	(-)	五、一六	二七五九	六六三二	(-)	三八六
其	石	八〇〇	八八四	(-)	八四	七八〇八	一〇、七七	(-)	二九〇九
大	石	五五六	三七三	(+)	一六三	八〇九〇	八四三三	(-)	三三三
小	石	四六九	八七一	(-)	四〇二	一六二三	三、四八六	(-)	一、八七三
大	石	二	二五五	(-)	二三四	一三六	二、二一八	(-)	一、九八二
大	石	一五八三五	二五、八三三	(-)	九、九八八	一一、九三九	一六〇、八六〇	(-)	四七、九二二
大	石	一、二二九	四六	(+)	七、六六	五、九六八	二、五六一	(+)	三、四〇七
大	石	二八六四三	二四、六〇〇	(+)	四〇、三	三、八四四九	一四、五四八九	(-)	七、〇四〇
大	石	六九五〇六五	五七、四六〇	(+)	一一、三六〇五	五〇、三三五	三九、〇九二	(+)	一一、三三三
大	石	六四七七三	七八五九八	(-)	一三、八三五	六〇、三九	六、七七二	(-)	七三三
大	石	一六、五三三	一〇八、〇〇三	(+)	五、五一九	六六、三九	四、六三三	(+)	二〇、〇六
大	石	二、五〇〇	二八、二二〇	(-)	二、五七〇	七九五	二、七八三	(-)	一一、九八八
大	石	六、三、四三三	三五、二四三	(+)	二八、〇〇〇	二四、一〇五	二、一八七三	(+)	一一、三三三
大	石	一四、三六九	九五三〇	(+)	四、八三九	三、九四六	二、八三五	(+)	一一、一一
大	石	三五、二七一	三〇、七五四	(+)	四、五七	九、二四五	六、五六四	(+)	二、六八一
大	石	一〇、四八一	一一、一八七	(-)	七〇六	一、二五五	一、二四九	(+)	六
大	石	五、三、五四一	四、五〇一五	(+)	八、五三六	七、五〇七	七、四五四	(+)	五三
大	石	二、一七二	五二	(+)	一、六五九	五、九一六	一、八四七	(+)	四〇、六九
大	石	五、四八〇	二、六〇八	(-)	七、二一八	六、六二六	二、一三二	(-)	四、七〇五

第三章 各港ニ於ケル貿易狀況 第十二節 新義州及龍巖浦港

品名	單位	數		量		價		額	
		大正三年	大正二年	増	減	大正三年	大正二年	増	減
同 (狐)	同	1,139	978	(+)	251	4,703	2,644	(+)	2,058
同 (其他)	同					4,467	1,617	(+)	2,850
牛 (其ノ他)	斤	45,816	44,363	(+)	4,943	1,670	1,567	(+)	103
紙卷	千個	287	1,035	(+)	1,822	3,394	94	(+)	2,480
葉煙草	斤	28,269				4,585	1,153	(+)	2,974
其他	斤					322		(+)	
紙	斤	17,889	27,901	(-)	4,602	6,143	8,140	(-)	2,000
生材及板	頭	937	322	(+)	716	37,865	8,285	(+)	29,580
木材	頭					14,026	15,297	(-)	1,271
麻	反	240	879	(+)		395	1,706	(+)	1,311
小包郵便物	物					5,183	3,578	(+)	1,605
其他諸品	品					27,394	19,477	(+)	8,197
合計	計					17,017	15,035	(+)	2,182

第四項 輸移入重要品

前年來引續キ經濟界ノ不振ハ本年ニ入りテモ尙ホ回復ノ曙光ヲ見ヌ加フルニ穀價未曾有ノ崩落ハ農民ノ疲弊ヲ誘起シテ財界爲メニ銷沈シタルカ偶々歐洲動亂ニ次テ日獨于戈ヲ交フルニ至リ一時人氣ヲ振作シタルカ如キモ是レ畢竟經濟界ノ實勢ニ添ハサル空景氣ニ過キスシテ人氣ノ歸嚮眞摯ヲ帶フルニ至リ市況再ヒ不振ニ陥リ遂ニ輸移入額モ前年ニ比シ七十三萬七千餘圓ノ減退ヲ呈シタ



リ、今年ノ輸移入重要品中前年ニ比シ増減ノ著シキモノヲ舉クレハ増加ヲ示セルハ滿洲炭ノ四萬圓ヲ最トシ其他大豆、石油、支那麵子等ナルカ石炭ヲ除キ他ハ總テ一萬圓ニ達セサル少額ニ過キス、次ニ減退ノ主ナルモノハ滿洲粟ノ五十萬四千圓ヲ首メ小麥粉ノ一萬八千圓、食鹽ノ八萬六千圓、支那燒酎ノ四萬八千圓、生金巾及生シーチングノ一萬三千圓、支那麻布ノ一萬八千圓、木材及板ノ四萬六千圓等ナリ蓋シ滿洲炭ノ増加ハ同炭カ内地炭ニ比シ品質サシタル遜色ナク而モ價格比較的低廉ナルト朝鮮ニ於ケル販路ノ擴張トニ由ルモノニシテ減退シタルモノノ内滿洲粟ハ本年米價低落ノ爲メ鮮米ニ拮抗スルノ餘地ニ乏シク、小麥粉ハ時局ノ影響ヲ受ケ價格昂騰シタルト一方米價暴落ノ除波ヲ蒙リタルトニ由リ、食鹽モ亦穀價下落ニ伴フ消化力ノ減耗ト豪雨ノタメ輸送困難ナリシトニ因由シ、支那燒酎ノ減退ハ當地方ニ於ケル斯業ノ發達ニ歸セサルヘカラス、更ニ綿布、麻布等被服料品ノ減退ニ至リテハ明カニ鮮人ノ懷合窮迫ヲ意味スルモノニシテ又木材及板ノ入減ハ不景氣ノ爲メ一般建築業ノ不振ノカ主因ヲナセルモノナリトス重要品ノ二年對照左表ノ如シ

新義州及龍巖浦港輸移入重要品二年對照

品名	單位	數		價		額	
		大正三年	大正二年	大正三年	大正二年	大正三年	大正二年
米	石	二八三	一九〇	三〇八三	二五七	五五六	五五六
粟	同	二四六二六	七九四一六	二六三二	七一九八七	五〇三五六	五〇三五六
小麥	斤	六五、九九六	九六〇七四七	三〇七五	五四、四〇	一七八〇	一七八〇
食鹽	擔	一五、九〇〇	三四、六二九	一八九七	一五、八七七	八五五六	八五五六
			(+)		(+)		(+)
			(-)		(-)		(-)

品名	單位	數量		價		額	
		大正三年	大正二年	大正三年	大正二年	大正三年	大正二年
鹽	斤	二九九八四四	三三三二四	(-)	一〇八四二	一三、四四〇	(-)
砂糖	同	二六八、五八四	二六四、五八八	(+)	二〇、二〇六	二〇、五二五	(-)
清酒	升	一〇、六五〇	一〇、〇八六	(+)	三四、二五七	三三、六四三	(+)
支那燒酎	斤	八三六、〇一八	一一、二一八	(-)	一〇八、八三五	一五七、三三三	(-)
麥酒及黑麥酒	利	五四、九六五	四七、三七六	(+)	一一、四四〇	一〇、七八五	(+)
大豆	斤	九九七〇九	六〇、五三七	(+)	九六、七八	六、二二九	(+)
石綿及綠綿	擔	五九、〇八五	四七、〇三五	(+)	一七、五五三	一二、九一六	(+)
打綿及綠綿	擔	三三〇	五一八	(-)	一〇、三三四	一六、五八五	(-)
綿織糸	斤	四四六、一八	三六三、九八	(+)	一六、六〇三	一五、八四七	(+)
生金巾及生シーチング	方碼	一八三、三三八	二六三、四七六	(-)	二六、一〇七	三八、八八四	(-)
晒金巾及晒シーチング	同	一九九、九六	四四、六四三	(-)	三、〇八三	六、九五三	(-)
日本木綿	段	一四六、〇四	一一、四九七	(+)	一三、〇一一	一一、八八一	(+)
支那麻布	方碼	七七、四三三	一五、二九三	(-)	一六、三五九	三四、〇〇八	(-)
紙類	斤	一八五、〇三〇	一七六、一〇四	(+)	一四、一五七	一四、三五六	(+)
熟鐵鍋及鐵釜	個	一五〇、七六	一五、二二一	(-)	一一、二九八	一三、四六六	(-)
煙草	枚	二八、三七〇	三三、六七	(+)	二、五二六	四、五三七	(-)
毛皮	噸	一四七、二九九	一三七、二二九	(+)	一一、五三〇	一、〇八一	(+)
石炭	噸	一四七、二九九	一三七、二二九	(+)	六〇七、一三五	五、六八三	(+)
陶器及磁器	斤	一四七、二九九	一三七、二二九	(+)	一〇、七七	八、八二四	(+)
木材及板	斤	一四七、二九九	一三七、二二九	(+)	二二、三七八	二五、九〇二	(-)
セメント及石灰	斤	一一、二二六	九三、七七六	(+)	一一、二七四	一一、二三三	(+)

藁	八九六三六	一〇三三九九	一二六三三	二二九二二	一三六四一	七二〇
繩	一五二一五三	一一二六四四	三九四七九	四三五一	三六六一	六九〇
燐	二九五五七	三八〇三	八四七五	六三〇一	八二七二	一九七一
支那	四八五三〇六	三九四八九四	九〇四二二	三七七八三	三二二四九	五五三四
小包				八四、二三	九一八二三	七六九〇
郵便				六四三、二四六	六八八九九〇	四五七四四
其他				二二七、一六一	三〇五四六九二	七五七五二
計						

第十三節 平壤  
第一項 貿易價額

平壤ニ於ケル本年ノ貿易額ハ輸移出二十八萬四千六百五圓輸移入二百八十五萬一千百圓合計三百十三萬五千七百五圓ニシテ之レヲ前年ニ比較スレハ輸移出十三萬八千七百六十八圓輸移入三十四萬三千四百六十四圓合計四十八萬二千二百三十二圓ノ減額ヲ來セリ之ヲ表示スレハ左ノ如シ

平壤貿易額二年對照 (圓)

區別	大正三年	大正二年	增減
輸移入	二八四、六〇五	四三三、三七三	一三八、七六八
輸移出	二八五、一〇〇	三一九四、五六四	三四三、四六四
合計	五七〇、七〇五	五六二、七九七	八、九〇八

輸 移 入 超 過	區 別	
	大 正 三 年	大 正 二 年
	二五、六四、九五	二七、二九、二
		增 減

昨秋以來財界萎靡ノ後ヲ享ケタル貿易ノ趨勢ハ本年ニ入リテヨリ漸次順調ニ展開シ來リシカ歐洲戰亂ノ勃發スルニ及ヒ茲ニ常調ヲ失シ八月以降ニ於テハ雷ニ輸移入ノ減退セシニ止マラス輸移出貿易亦一大頓挫ヲ來シ遂ニ前記ノ如ク客年ニ比シ四十八萬餘圓即チ一割三分ノ減額ヲ呈スルニ至レリ今叙上貿易不振ノ由來スル所ヲ按スルニ(一)例年解氷後出廻旺盛ヲ呈ス可キ金鑛ハ作業上ノ關係ニ依リ遲延シタルノミナラス其ノ輸移出セララルニ當リ貨主ノ都合上都テ鎮南浦港ニ於テ手續ヲ了シタル結果平壤ノ輸移出貿易トシテ計上セラレサリシト且ツ戰亂勃發後ニ於テハ歐洲航路不安ノ爲メ全然輸送ヲ中止スルニ至リ(二)春來軟弱ノ情勢ナリシ米價ハ本年内地朝鮮ヲ通シ稀有ノ豐饒ヲ傳ヘラレタル爲メ引續キ低落シテ遂ニ近年無比ノ安値ヲ示シ又戰亂ノ爲メ滿洲大豆ノ歐洲輸出不能トナリ相場崩落ノ餘波ヲ受ケ當地方產大豆ノ市價ハ本年最高値ニ比シ約半價ニ低下シ兩品トモ輸移出不振ニ陥リ(三)輸移入物資ノ對價トナルヘキ金地金ハ鑛區ノ整理、夏季降雨ノ過多、時局ノ影響ニ依ル精煉用藥品ノ騰貴等ニ基キ移出衰へ(四)一般土木工事並ニ新企業ノ不振ハ鮮人購買力ノ減退ト相俟テ輸移入貨物ノ減退ヲ馴致セシ等ニ主因スルモノニシテ春來好調進展ノ機運ハ一轉シテ遂ニ斯カル不振ノ狀ヲ呈スルニ至レリ然レトモ素ト之レ財源ノ枯竭民力ノ疲弊ニ基クモノニアラスシテ輸移出ノ減少ハ市價ノ低落運輸機關ノ支障等一時的の原因ニ阻害セラレタル結果ニシテ米、大豆、金鑛等ノ生産物ハ產地又ハ市場ニ堆積シ時期ノ到來ヲ待チツツアリ又タ金地金モ事業擴張ノ

準備成リタル後ニ於テハ往年ニ優ル移出ヲ見ルニ至ルヘク而シテ輸移出貿易ノ増進ハ鮮人購買力ヲ涵養シ延テ輸移入貿易ノ好況ヲ招致スヘキハ亦疑ナキ所ナリトス

## 第二項 内地及各通商國トノ關係

本年ノ貿易額ヲ内地及各通商國別ニ觀察スルニ對内地貿易ハ二百六十二萬二千九百九十三圓ニシテ總額ニ對シ八割三分ヲ占メ外國貿易ハ五十一萬五千四百十二圓ニシテ一割七分ニ當ル而シテ諸外國中ニ在テハ北米合衆國ノ十八萬七千九百五十三圓ヲ主位トシ英吉利ノ十二萬七千四百九十二圓支那ノ十二萬四千八百七十四圓ヲ主ナルモノトス更ニ之ヲ前年ニ對照スルニ對内地貿易ハ前年ニ比シ五萬八千餘圓ヲ増進シ其ノ額總ニ對スル割合ニ於テモ前年ノ七割一分ヨリ八割三分ニ膨脹シタルニ反シ外國貿易ニ在テハ前記主要國孰レモ少カラサル減退ヲ示シ合計五十四萬餘圓ヲ減退セシヲ以テ從テ總額ニ對スル割合ハ前年ノ二割九分ヨリ本年ハ一割七分ニ縮少シタリ尙ホ之ヲ出入ニ區別シテ貿易關係ヲ見ルニ輸移出貿易ニ於テハ移出二十三萬一千八百三十五圓(八割一分)輸出五萬二千七百七十圓(一割九分)ニシテ前年ニ比シ移出ハ三萬九千八百十圓ノ増額ナレトモ輸出ニ在リテハ十七萬八千五百七十八圓ノ減退ヲ見タリ而シテ本年移出ノ増進ハ米及大豆ハ相場暴落ノ結果出廻閑散ヲ呈セシモ牛皮ハ戰亂ノ影響ヲ蒙リテ移出旺盛ナリシニ因ルモノニシテ輸出ノ減退ハ前節ニ於テ述ヘタル如ク金鑛ノ減出ニ依リ英國輸出ニ激減ヲ示シタル爲ニシテ支那輸出ニ在ツテハ重要品タル牛皮ハ銀相場ノ下落内地相場ノ好調等ノ事情ニ壓セラレ不振ニ終ハレルモ醬油其ノ他飲食物ノ出荷増進ニ基キ前年ニ比シ二千六百七十四圓ノ増額トナレリ

次ニ本年ノ輸移入貿易ハ移入二百三十八萬八千四百五十八圓(八割四分)輸入四十六萬二千六百四十圓(一割六分)ニシテ之レヲ前年ニ比スレハ移入ハ僅少ナカラ一萬八千六百五十六圓ノ増進ヲ見タルモ輸入ニ在ツテハ實ニ三十六萬二千二百二十圓ノ大減額ヲ示セリ而シテ移入貿易ノ増進セルハ主トシテ綿織糸、金巾等鮮人向被服料品ノ増額ニ基キ輸入ノ減退ハ前年來入貨旺盛ナリシ滿洲粟ハ本年米價低落ノタメ需用衰エ英國產晒金巾及晒シーチング其ノ他ノ綿布類ハ内地產品ニ壓倒セラレ又タ米國產小麥粉及鹽鯨ハ米價下落ト地方鮮人購買力ノ萎縮トニ依リテ着荷著シク減少シテ主要對手國タル支英米孰レモ減退セシノミナラス獨逸、瑞西、白耳義等主ニ熟鐵、鐵製品、玻璃類ヲ以テ主要品トスル諸國ヨリノ輸入ハ本年土木建築工事ノ不振ト歐洲戰亂ノ影響ヲ受ケ亦タ不振ニ終リタルカ爲ナリ、今内地其ノ他通商國別貿易額ニ付キ昨今兩年ヲ對照スレハ左表ノ如シ

平壤貿易額國別二年對照 (圓)

國名	大正三年		大正二年	
	輸出	移入	輸出	移入
内地	232,855	238,458	152,055	236,983
支那	169,335	107,949	141,351	221,728
香港		413		1,864
英領印度		2639		5,427
英領海峽殖民地		1,437		2,455
蘭領印度		696		1,713
				256,187
				235,979
				1,864
				5,427
				2,455
				1,713

第三項 輸移出重要品

通計	諸外國合計	埃及	布哇	濠太刺利	英領亞米利加	北美合衆國	土耳其	西班牙	露西亞	和蘭	奧地利	瑞西	伊太利	白耳義	獨逸	佛蘭西	英吉利	比律賓諸島	露領亞細亞	佛領印度	
二,四六〇,〇〇〇	五,一七七,〇〇〇																				
二,九〇〇,〇〇〇	四,〇〇〇,〇〇〇			八〇五	五二	一八七,九五三		一八	二,二六七	二一九	七三	二,二八九		二,二八六	二,四八九	一,二二五	九一,六四七			七,八二二	
三,九三五,七〇〇	五,一五四,二〇〇			八〇五	五一	一八七,九五三		一八	二,二六七	二一九	七三	二,二八九		二,二八六	二,四八九	一,二二五	二七,四六二			七,八七二	
四,四〇〇,〇〇〇	三,三二〇,〇〇〇																二,二七〇,九七七				
三,一九四,五〇〇	八,〇〇〇,〇〇〇	四五		一,四三九		二,八七,九四八	四六		一〇,五四	四八		三,〇一九	一五	二,一〇五	三,三九〇	七,九五六	二〇,〇三六	六四七	二,三〇	一八,〇五五	
三,六六七,七〇〇	一,〇〇〇,〇〇〇	四五		一,四三九		二,八七,九四八	四六		一〇,五四	四八		三,〇一九	一五	二,一〇五	三,三九〇	七,九五六	四一七,四三三	六四七	二,三〇	一八,〇五五	

平壤ニ於ケル輸移出品ノ主要ナルモノハ金鑛、牛皮、大豆、米、牛脂、醬油、味噌等ナルカ、今年此等主要貨物ノ輸移出額ヲ前年ニ比較スルニ増加セルハ牛皮ノ二萬五千圓、米ノ四千六百圓、醬油ノ一千三百圓等ニシテ減退セルハ金鑛ノ十七萬五千圓、大豆ノ一萬一千圓及ヒ味噌、醬油ノ少額ナリトス、而シテ之カ増減ノ事由ヲ概述センニ牛皮ハ時局ノ影響ヲ受ケ内地移出旺盛ナリシ爲メ、米ハ本年豊作ヲ得タルニ由リ、又タ醬油ハ造石高ノ増加ト滿洲ニ於ケル需要好況ニ由リ孰レモ増進ヲ來シタルモノニシテ金鑛及大豆ノ減退ニ就テハ既ニ第一項ニ於テ詳述セシヲ以テ茲ニ贅セス、今前記ノ重要輸移出品ニ就キ昨今兩年ノ貿易額ヲ對照スルニ左ノ如シ

平壤輸移出重要品二年對照

品名	單位	數		量		價		額	
		大正三年	大正二年	增	減	大正三年	大正二年	增	減
中白米及精米	石	二〇四九	一六四一	(+)	四〇八	三三、八九二	二九、二五三	(+)	四、六三九
大豆	同	二、六三四	四、一三三	(-)	一、五八八	一六、五二六	二八、〇八九	(-)	一、一五三
醬油	升	三六、五三四	三六、四九九	(+)	二五	六、五九九	五、二五七	(+)	一、三四二
味噌	斤	五七、四七一	六九、六七〇	(-)	一一、一九九	二、三八二	二、九五七	(-)	一、五七五
牛脂	同	七九、一九〇	八五、六一〇	(-)	六四、二〇〇	一一、五五三	一、三三八	(-)	八〇五
牛皮	同	三〇、八〇九	一一、九〇五	(-)	八八、二〇八	四一、一八四	二二、七〇九	(-)	一、七五九
金鑛	同	二八、八六七	二八、二二九	(+)	六〇、四七八	一〇、五三四	七、九六七	(+)	二、五六七

第四項 輸移入重要品



本年輸移入重要品ノ貿易額ヲ見ルニ生金巾及生シーチングノ四十一萬六千圓ヲ首位トシ、綿織糸ノ三十萬五千圓、小包郵便物ノ二十四萬九千圓、天竺布ノ十四萬六千圓、白木綿ノ十萬四千圓、砂糖ノ六萬六千圓、粟ノ六萬一千圓、小麥粉ノ六萬圓、清酒ノ四萬七千圓、葉煙草ノ三萬八千圓、晒金巾及晒シーチング、電鍍板ノ各三萬七千圓、其ノ他打綿、鹽鯉、麥酒、他ノ日本木綿ノ三萬五千圓乃至三萬一千圓等トス、而シテ前年ニ比シ増減ノ顯著ナルモノヲ舉クレハ増進セルハ綿織糸ノ六萬圓、生金巾及生シーチングノ四萬圓ヲ主ナルモノトシ、其ノ他麥酒、線綿、天竺布、肌衣、半紙及美濃紙、葉煙草、應玻璃片、マツチ等アルモ其ノ増加額孰レモ大ナラス、然ルニ減退シタルモノニ在テハ粟ノ十萬六千圓、小麥粉ノ六萬七千圓ヲ始メ、白木綿ノ四萬圓、晒金巾及晒シーチングノ三萬五千圓、砂糖ノ二萬六千圓、小包郵便物ノ二萬圓、鹽鯉ノ一萬六千圓、打綿ノ一萬五千圓、鐵條及筭、洋傘ノ各一萬二千圓、米、洋紙ノ各一萬一千圓等ヲ主ナルモノトシ、一萬圓以下ノ減少ヲ示セルモノニ至リテハ頗ル多數ニテ殆ント枚舉ニ遑アラス、今右ノ内増減顯著ナルモノニ付其ノ事由ヲ摘記スレハ綿織糸ハ本年相場暴落シタルト鮮人購買力減退ノ結果手續ヲ爲スモノ多ク生金巾及生シーチングモ同様ノ事由ニ依リ比較的高價ナル晒金巾ヲ捨テテ本品ヲ需要スル者増加シ、麥酒ハ新品櫻印競争的賣込ニ由リ、線綿ハ近來朝鮮内ニ於テ綿打業著シク増加シタル爲メ、天竺布ハ生ノモノ、需要衰エタルモ晒ノ入荷之ニ代リタル結果數量ノ減退ニ拘ハラズ價額ノ増加ヲ來シ、肌衣、マツチ、半紙及美濃紙ハ主トシテ鮮人間ニ於ケル需要加ハリタル爲メ、葉煙草ハ東亞煙草會社分工場ニ於テ原料トシテ移入スル内地產ノ拂下價格引上ニ因リ應玻璃片ハ價格ノ騰貴ニ基キ入増ヲ來シタルモノニシテ減少スルモノニ於テ粟、米、小麥粉ハ本年米價ノ下落ニ因リ代用品トシテ價值ヲ失ヒ殊ニ小麥粉ハ時局ノ影響ヲ受ケ相場騰貴シタル爲メ、晒金巾、鹽鯉、洋傘

等ハ主トシテ鮮人購買力減少ノ關係ニ由リ、白木綿ハ近來金巾類ニ壓セラレ需要漸減ノ傾向アリ、砂糖ハ本年相場亂調ヲ呈シ前途ノ見込立チ難カリシ爲メ自然仕入手控ノ狀ヲ呈シタルニ基キ、打綿ハ繰綿入増ノ反映トシテ、鐵ハ時局ノ影響ヲ受ケ市價昂騰シタルニ因ルモノトス、重要品ヲ前年ニ比較シ増減狀況ヲ表示スレハ左ノ如シ

平壤輸移入重要品二年對照

品名	單位	數		量		價		額	
		大正三年	大正二年	增減	大正三年	大正二年	增減	大正三年	大正二年
米	石	一〇、九四	二、三三九	(-)	一、一四五	一〇、七二〇	二、八九二	二、一七二	二、一七二
粟	同	七、三八六	一、八二七	(-)	一〇、七九二	六、四七二	一、七六七	一、〇六二	一、〇六二
小麥	同	一〇、九一二	二、三三九	(-)	一、一四五	一〇、七二〇	二、八九二	二、一七二	二、一七二
蜜	斤	二七、九五八	四、三三六	(-)	一、一五〇	二、七九〇	二、一三〇	二、一三〇	二、一三〇
コンデンスドミルク	打	二、五三三	三、五三三	(+)	九八一	六、六七五	九、五二九	二、八四四	二、八四四
鹽	斤	九、五二五	一、四〇〇	(-)	四、四七七	三、四三三	五、〇九八	二、六五四	二、六五四
礦水其他諸飲料	斤	二〇、九八〇	四、八四九	(-)	二、七五二	四、六二六	九、八八〇	五、二五四	五、二五四
砂糖及精	斤	九〇、〇八三	一、一四〇	(-)	二、三九三	六、六三〇	九、七三六	二、六四三	二、六四三
清酒	升	一、五二四	一、七七四	(+)	二、五九二	四、七三六	五、四七六	七、四〇七	七、四〇七
麥酒	利	一、四二〇	一、三二一	(+)	一〇、九四五	三、四六三	二、九八三	二、六二四	二、六二四
打綿	同	一、〇六六	二、二	(+)	二、三五	七、〇四八	四、五三	六、五九五	六、五九五
織	斤	八、〇〇四	五、四八八	(+)	二、六五一	三、五二七	二、四七一	六、〇五一	六、〇五一

小包郵便物	洋傘	マッ	ランブ及同部分品	應玻片	陶磁器	葉煙草	自轉車	鋼(條竿及板)	電鍍板	鐵(條及竿)	半紙及美濃紙	洋紙	帽	肌	綿浴巾	モスリ	其他ノ日本木綿	白木綿	綿フランネル	天竺布	晒金巾及晒シート	生金巾及生シート
個	個	哥	百方呎	斤	斤	斤	同	同	同	同	同	斤	同	同	方碼	同	同	同	同	同	同	方碼
三三一九七	三三一九七	一三七七九	一三七七九	一四九〇	一四九〇	一八四七七	六〇〇四七	三六二〇四	三六二〇四	三五九〇四	四三九五二	三五七七四	二二七九	二二七九	二二七九	二二七九	二二七九	二二七九	二二七九	二二七九	二二七九	二二七九
五〇〇七五	五〇〇七五	一〇七三六	一〇七三六	一六七七	一六七七	二〇八〇三	一九四三六	三九一四五	三九一四五	五七三〇七	三三三三五	三七五六八	二二三八	二二三八	二二三八	二二三八	二二三八	二二三八	二二三八	二二三八	二二三八	二二三八
一八六七八	一八六七八	二五四八二	二五四八二	一八七	一八七	二二三五〇	五九三七九	三〇四一一	三〇四一一	二五九一七〇	一〇六三七	一九九六四	一五二	一五二	一五二	一五二	一五二	一五二	一五二	一五二	一五二	一五二
二四九三四九	二四九三四九	二六六〇三	二六六〇三	六〇二〇	六〇二〇	三八六六九	七四七〇	三七五五〇	三七五五〇	一四八〇二	一四八〇二	二四三七〇	一四〇四	一四〇四	一四〇四	一四〇四	一四〇四	一四〇四	一四〇四	一四〇四	一四〇四	一四〇四
二二九〇八五	二二九〇八五	二三四五四	二三四五四	七七八四	七七八四	三三〇五三	二二五七	三九七三	三九七三	二六六八八	二六六八八	三五四八八	一六六五〇	一六六五〇	一六六五〇	一六六五〇	一六六五〇	一六六五〇	一六六五〇	一六六五〇	一六六五〇	一六六五〇
二〇七三六	二〇七三六	一〇二二	一〇二二	一〇二二	一〇二二	三三〇五三	二二五七	三九七三	三九七三	二六六八八	二六六八八	三五四八八	一六六五〇	一六六五〇	一六六五〇	一六六五〇	一六六五〇	一六六五〇	一六六五〇	一六六五〇	一六六五〇	一六六五〇
二〇七三六	二〇七三六	一〇二二	一〇二二	一〇二二	一〇二二	三三〇五三	二二五七	三九七三	三九七三	二六六八八	二六六八八	三五四八八	一六六五〇	一六六五〇	一六六五〇	一六六五〇	一六六五〇	一六六五〇	一六六五〇	一六六五〇	一六六五〇	一六六五〇

### 第四章 輸移出重要品概況

○米

(イ) 總 說

本年朝鮮米ノ輸移出ハ千七百九萬八千五百八十三圓ニシテ其數量ハ玄米ニ見積リ百三十六萬七千四百四十八石ナリ之ヲ大正二年ノ輸移出ニ比スレハ價額ニ於テ二百六十萬五千六圓(一割八分)數量ニ於テ四十九萬三千三十石(五割六分)増加ナリ即チ左表ノ如シ

#### 米輸移出額二年對照

品 種	數		量(石)		價		額(圓)	
	大正三年	大正二年	增	減	大正三年	大正二年	增	減
玄米	六三九,〇〇七	三七四,四一八	(+)	二六四,七八九	七六〇,五二四	六二四,四五五	(+)	一三四,〇六九
中白米	三五,〇〇六	五八,七八三	(-)	二二,七七七	四九三,七五二	一,〇三〇,六六六	(-)	五四〇,九一四
精米	四七,一九八	二八〇,九七三	(+)	一九一,〇〇九	七,五〇〇,四五九	五,七三四,三三一	(+)	一,七六六,一三八
粗米	一〇七,五三三	一〇〇,三三五	(+)	七,三〇六	八五三,三八〇	八九九,八八五	(-)	四六〇,三五
粉米	六三,七二二	三八,三〇一	(+)	二五,四三〇	五九二,七〇九	四六三,一〇一	(+)	一三九,六〇八
其他ノ米	四四,四一四	六〇,五二二	(-)	一六,三八	五二,六八九	九七,〇九九	(-)	四四,四〇〇
合計	一,三二一,八七〇	八五八,七七一	(+)	四六三,一五九	一七〇,九八五八三	一四,四九七,五七七	(+)	二六〇,五〇〇六

備考 括弧内ノ數字ハ玄米ニ見積リタル石數トス

本年ノ米價ハ春來漸落ノ步調ニテ實ニ近年稀有ノ低落ヲ示シタルニ拘ハラヌ右ノ如キ顯著ナル増進ヲ告ケタルハ(一)大正二年ニ於ケル米作ハ平年作ニ達シ之ヲ大正元年ニ比スレハ約百萬石ノ增收ナリシニ加ヘ外國米モ本年引續キ多額ノ輸入アリ更ニ本年ノ米作ハ作付段別ヲ増加セシノミナラズ植付當時用水頗ル潤澤ナリシヲ以テ插秧順調ニ行ハレ且ツ其ノ後ノ天候亦宜シキヲ得登熟甚タ良好ニシテ唯タ米作最モ少キ咸鏡南北兩道ノ一部ニ於テ旱水害ヲ蒙レルモノアリシニ過キササル狀態ナリシカ故ニ實收高八千二百十五萬九千六百七十七石ノ多キニ達シ大正二年ニ比シ二百六萬八千五百二十二石即チ二割餘ノ增收ヲ示シ米ノ輸移出力前年ニ比シ著シク大ナリシコト(二)内地ニ於ケル朝鮮米移入税ノ撤廢ハ昨年七月以降ニシテ同年上半年期ノ出荷ハ廢稅見越ノ爲メ大ニ不振ナリシニ反シ本年ハ全年ヲ通シ無稅ノ便益ニ浴シタルコト(三)從來朝鮮米ノ欠點タル調製ノ不良ハ政府ノ指導農民ノ覺醒又ハ移出港ニ於ケル檢査ノ施行等ニ因リ漸次改良セラレ内鮮關稅ノ撤廢ト相俟テ内地ニ於ケル販路著シク擴張セラレタルコト(四)從來内地へ移出スルモノハ殆ント玄米又ハ中白米ニ限ラレシカ近來精米ノ移出額ニ増加シ本年ニ於テハ殆ント玄米ト伯仲ノ移出額ヲ計上スルニ至レルコト等ニ因ルモノナルカ就中産額ノ増加ハ最モ有名ナル原因ナリトス今最近三年間ニ於ケル米ノ作付反別及實收高ヲ地方別ニ表示スレハ左ノ如シ

### 米作付反別及實收高三年對照

道名	作付反別				實收高	
	大正三年	大正二年	大正元年	大正三年	大正二年	大正元年
京畿道	一四六、一四〇四	一三六、八八五七	二三八、五七四三	一五二、二六六二	一二四、八三八六	一〇五、五七五六
忠清北道	四八、二一九三	四四、七二七二	四二、二三八〇	五六、七二七〇	三九、八三〇九	三三、八八五〇
忠清南道	一一四、八五六六	一二四、七〇九二	一一二、一七七二	一四〇、三三四五	一〇八、六〇二二	九二、一〇七七
全羅北道	一一、四七三九	一一七、七八一	二〇八、一六七八	一、四五四、七七九	一一、二六六、八八二	九、二一、五五三
全羅南道	一三八、七八三八	一三五、〇一六〇	一一三、三五三八	一、五八七、二九四	一、三五五、〇〇四	一、一七一、七〇七
慶尙北道	一一七、九八〇二	一一六、八四八八	一一五、五七四四	一、五五八、八八九	一一三、〇六四、一〇	一一三、三二、四七二
慶尙南道	一一一、三六九〇	一〇六、九四七〇	一〇三、七三六〇	一、六二四、二二五	一一〇、八四二	一一、二六七、七四六
黃海道	八四、五五二二	八三、五五五三	七四、四二二一	七九、五六七四	七六、〇一〇	七二、二四六三
平安南道	五〇、六六七七	四八、六三八二	四五、四六一八	四八、一六七五	四〇、五九三	三九、七七四三
平安北道	五三、二六七五	五一、八四〇三	五〇、六三五〇	四七、七六九	四四、六六二六	三八、九三六七
江原道	四九、一九六三	四六、二一九三	三九、〇〇二七	四四、一〇三九	三六、七二七	三二、七六九四
咸鏡南道	二九、三九八五	二八、三七八八	二五、九一五七	二三、〇二二五	二五、三二五四	二四、八〇二三
咸鏡北道	四、五七三三	四、六六三二	四、六八五三	二四、四二二	二九、五五〇	二九、七三〇
總計	一、〇七九、三四二二	一、〇四六、〇四七一	九八一、九四三一	一一、二五九、二六七	一、〇〇九、〇六四五	八九八、二〇〇〇

次ニ米ノ輸移出ヲ各種類ニ區別シテ觀察スルニ玄米ハ六十三萬九千二百七石、七百六十萬五千二百二十四圓ニシテ最多額ヲ占メ之ニ次クハ精米ノ四十七萬一千九百八十一石、七百五十萬四百五十九圓ナリ往時ニ在テハ精米ハ殆ト滿洲ニ輸出セラルルノミニシテ内地向ノモノハ玄米又ハ中白米ニ限ラルルノ状態ナリシカ大正元年以來精米ノ内地移出ハ頓ニ増加ノ傾向ヲ示シ本年ノ如キハ其ノ價額ニ於テ當ニ玄米ト伯仲ノ輸移出額ヲ計上スルニ至リ或ハ遂ニ玄米ヲ凌駕セントスルノ形勢ヲ呈

セリ玄精米ニ亞クハ粳ノ八十五萬三千八百五十圓、粉米ノ五十九萬二千七百九圓、中白米ノ四十九萬三千七百五十二圓、其ノ他ノ米ノ五萬二千六百八十九圓ナリ而シテ以上各種ノ米ニ付キ前年ニ對スル増減ヲ見ルニ玄米、精米、粉米ハ數量、價額トモ増加シ、粳ハ數量ニ増加シタルモ價額ニ減シ、中白米及其他ノ米ハ數量、價額トモ著シキ減退ナリ殊ニ中白米ハ前年ニ於テハ玄精米ニ次クノ輸移出アリタルニ拘ハラズ本年急ニ前記ノ如キ減退ヲ示シタルモノナリ今參考ノ爲メ昨今兩年ノ輸移出價額ニ付キ各種米ノ割合ヲ掲記スレハ左ノ如シ

品 種	大正三年	大正二年
玄 米	四・四五	四・三二
中 白 米	〇・二九	〇・七一
精 米	四・三九	三・九六
粳 粉	〇・五〇	〇・六二
粉 米	〇・三四	〇・三二
其 他 ノ 米	〇・〇三	〇・〇七

更ニ最近五年間ニ於ケル朝鮮米ノ輸移出狀況ヲ見ルニ四十四年ニ於テハ米價ノ關係内地移入税ノ引上、時候遅レ等ノ爲四十二年ニ比シ約百萬圓ノ減退ヲ告ケタルモ大正元年以後ハ米價ノ騰貴ノ收穫高ノ増加等ニ因リ年々輸移出高ヲ増大シ試ニ本年ノ輸移出高ヲ四十二年ニ比スレハ實ニ三倍ニ垂ントスルノ激増ナリトス詳細左表ノ如シ

米輸移出五年對照

品種	數					價					額									
	大正三年同	二年同	元年	四十四年	四十二年	大正三年	同	二年	同	元年	四十四年	四十二年	大正三年	同	二年	同	元年	四十四年	四十二年	
玄米	六三九、〇〇七	三七四、四一八	二二六、二九六	二六九、〇〇九	四四、五七七六	七六、五二四	六二、六五五	二九、七九四	二五、二一五	一九、六九五	〇、八三八									
中白米	三五、〇〇六	五八、七八四	一九三、四七五	一五、三六八	二〇九、三九八	四九、三七五	一、〇三四	三三、三九六	八七、〇〇四	二、〇五五										
精米	四七、一九八	二八〇、九七二	一三〇、一七七	一三九、三三四	一七、五三三	七五、〇四九	五七、四三二	一〇、三三二	一〇、三三二	七六、二六三										
粉米	一〇七、五三二	一〇〇、一三五	一三〇、一七七	一三九、三三四	一七、五三三	八五、三八五	八九、八八五	一〇、三三二	一〇、三三二	七六、二六三										
其他	四四、四一四	六〇、五二二	二七、四〇四	二二、九〇四	一七、五三三	五九、一七〇	四六、一〇一	二五、九七九	二二、〇二七	六五、四〇九										
合計	一、三三二、八七〇	八五八、七五三	五七、四〇四	五八、二三五	八三、七〇七	一七〇、九八五	一四、四九七	七五、四九五	二六、九七六	二六、九七六										

備考 括弧内ノ數字ハ玄米ニ見積リタル石數トス

更ニ進ンテ玄米以下各種米ニ就キ輸移出狀況ヲ概述スヘシ

(口) 玄米

一 輸移出港別

港別	數		價		額	
	大正三年	大正二年	大正三年	大正二年	大正三年	大正二年
	增	減	增	減	增	減



仁 釜 元 鎮 群 木 馬 新 其 合	仁 釜 元 鎮 群 木 馬 新 其 合	仁 釜 元 鎮 群 木 馬 新 其 合	仁 釜 元 鎮 群 木 馬 新 其 合	數		價		額	
				大正三年	大正二年	大正三年	大正二年	大正三年	大正二年
仁川	三六三三五	五二,七八七	(-)	一六,四五二	四四七,七三九	九二,二六七	(-)	四六四,四二八	
釜山	八六四二九	六四,九四五	(+)	二二,四八四	一,〇二七,三八一	一一四,〇三三	(-)	八六六,五一	
元山	四三三五九	七,〇八四	(-)	二七,七五	五七,八二三	九九,一五〇	(-)	四一,三三七	
鎮南	五二,二三五	七五,九九四	(-)	二四,七五九	五八〇,九四五	一一〇七,八二四	(-)	六二六,八六九	
群山	四〇,九三八七	一五八,二六二	(+)	二五二,二二五	四,八七四,二四三	二,七〇二,六六九	(+)	二,二七一,五七三	
木浦	四〇,三三五	一三五,〇七	(+)	二六,八二八	四八八,七九二	一九九,五九七	(+)	二八九,一九五	
馬山及龍巖浦	二七,三一	一一	(+)	二七,一九	二五,二七五	一七四	(+)	二五,一〇一	
新義州及龍巖浦	七,〇八四	一,三二一	(+)	五,七七三	九一,〇七九	二二,二八七	(+)	六九,七九二	
其他諸港	一,三二二	五,二六	(+)	七,九六	一一,八四八	七,六二五	(+)	四,二二三	
合計	六三九,二〇七	三,七四四,一八	(+)	二,六四七,八九	七,六〇五,二四	六,二三四,二五	(+)	一,三四〇,六〇九	

二 輸移出國別

國內支合	國內支合	國內支合	數		價		額	
			大正三年	大正二年	大正三年	大正二年	大正三年	大正二年
支那	六二八,五一一	三六九,〇〇〇	(+)	二五九,五一一	七,四五九,七五〇	六,一七五,三四三	(+)	一,二八四,四〇七
内地	一〇,六九六	五,四一八	(+)	五,二七八	一四,五三七四	八,九一七二	(+)	五,六一〇二
合計	六三九,二〇七	三,七四四,一八	(+)	二,六四七,八九	七,六〇五,二四	六,二三四,二五	(+)	一,三四〇,六〇九

前表ノ如ク本年玄米ノ輸移出ハ六十三萬九千二百七石七百六十萬五千二百二十四圓ニシテ大正二年ニ比シ二十六萬四千七百八十九石(七割一分)百三十四萬六千九百九圓(二割一分)ノ激增ナリ、之レ主トシテ本年米作豊穰ナリシニ因ルモノナルモ尙ホ優良種ノ増加、調製法ノ改良等亦タ有力ナル原因ヲ爲ス

モノトス、由來朝鮮玄米ハ調製不良ニシテ粳、砂石等ノ混交多ク仕向先タル内地ニ於テモ大阪ノ如キ多年朝鮮玄米ヲ取扱ヒ來リ其ノ精白方法ニ慣熟セルモノニ非サレハ多大ノ失費ヲ免カレサル状態ニテ内地ニ於ケル販路擴張上障害尠カラサルニ反シ之ヲ精米トシテ移出スルニ於テハ品質内地米ニ比シ大ナル遜色ナク各方面ニ需要アルヲ以テ兩三年來精米ノ移出噸ニ増加シ其ノ販路ハ普ク各地方ニ及ヒ之カ爲ニ玄米ノ移出ハ動モスレハ減退ノ傾向ヲ生スルノ姿ヲ呈セシカ一面ニ於テ朝鮮ニ於ケル玄米調製方ハ政府ノ指導農民ノ覺醒等ニ因リ漸次改良セラレ粳摺臼ノ普及ハ從來朝鮮式ノ粳摺法ニ依リ中白米トシテ出廻ルモノ減少シ、又タ、主ナル輸移出港ニ於テハ輸移出米ニ對シ檢査ヲ施行スルニ至レル等ニ因リ玄米ノ品質モ大ニ改良セラレタルハ從來局限セラレタル販路モ次第ニ擴張ノ機運ニ向ヘルハ本年ノ豐收ト相俟テ叙上ノ出増ヲ招致セルモノトス

玄米ノ出増右ノ如シト雖モ之ヲ輸移出港ニ就テ觀察スレハ仁川、元山、鎮南浦ノ三港ハ數量ニ於テ孰レモ三割以上ノ減退ヲ示シ、價額ニ於テハ一層大ナル減少ヲ見、釜山港ハ數量ニ若干ノ増加ヲ示セルモ價額ハ幾何ノ減退ヲ現ハセルカ之レ既述ノ如ク一面精米トシテノ輸移出著シク増加シタル反影ニシテ相場ノ低落モ亦其ノ一因ナリ爾餘ノ諸港ニ於テハ孰レモ出増ヲ示セルカ就中群山港ノ増加ハ特ニ顯著ナルモノアリテ前年ノ十五萬八千石ヨリ本年四十萬九千石トナリ實ニ十五割ニ近キ激増ナリトス、蓋シ同港背後ノ米產地ニ於ケル改良種ノ普及水利、灌溉施設ノ發達等ハ内地ニ於ケル同港米ノ聲價ヲ著シク昂上セシメ販路大ニ擴張セラレテ東京向玄米ノ如キハ殆ト同港精選米獨占ノ姿ナルコト及ヒ前年米ノ持越多カリシコト等ニ原因スルモノノ如シ、其ノ他木浦及新義州港ノ輸移出モ注目スヘキ増加ヲ示セルカ其ノ事由ハ本年米作良好ナリシト前年持越米少カラサリシコト及

調製方ノ改良ニ依リ中白米トシテノ出荷減少シタルコト等ニ在リトス  
 玄米ノ任向先ハ内地及支那ナルモ後者ニ對スル輸出ハ極メテ少量ニシテ全數ノ二割二分ニ充タス  
 之レ滿洲ニ於テハ安東ヲ除ケハ未タ精米業ノ發達セル地方ナク時ニ軍用玄米ノ輸出アル外概テ精  
 米ヲ以テ輸出セラルルニ因ル

本年米價ハ春來漸落ノ步調ニテ時ニ日獨開戰米價調節ノ氣構等ニテ一時的反撥ヲ現ハシタルコト  
 ナキニ非サルモ内地及朝鮮ヲ通シテ秋收稀有ノ豐饒ヲ告ケタルニ押ヘラレテ大勢ヲ挽回スルニ由  
 ナク十二月ニ入リテハ一層ノ暴落ヲ演シテ年初ニ比シ殆ト其ノ半値ニ下レリ主要輸移出港及大阪  
 ニ於ケル相場左ノ如シ

玄米相場 (一石)

區別	仁川			釜山			鎮南浦		
	上	中	下	上	中	下	上	中	下
一月	146.5	140.0	136.0	150.0	147.0	149.1	143.0	135.7	135.7
二月	146.0	140.0	135.0	151.0	146.0	141.3	137.4	132.7	132.7
三月	146.0	140.0	135.0	146.0	141.0	137.0	140.6	137.0	137.0
四月	140.0	134.0	129.0	142.0	137.0	133.0	132.4	127.5	127.5
五月	131.0	126.0	121.0	129.3	124.0	120.0	130.6	125.7	125.7
六月	129.0	124.0	118.0	127.7	122.3	118.6	124.6	120.5	120.5
七月	128.0	123.0	117.0	128.0	123.7	119.4	125.8	120.8	120.8
八月	130.0	125.0	119.0	129.3	124.6	120.3	127.7	122.9	122.9
九月	105.0	99.0	93.0	106.0	101.0	97.0	110.0	107.8	107.8
十月	103.0	96.0	90.0	103.3	98.3	94.6	104.4	99.1	99.1
十一月	97.0	92.0	87.0	102.0	97.3	93.7	104.7	99.7	99.7
十二月	78.2	74.5	70.0	88.0	83.0	79.6	84.4	81.3	81.3
平均	123.3	117.3	111.8	129.4	124.5	119.6	125.7	120.5	120.5
前年	163.6	154.0	144.3	180.6	173.5	165.3	164.9	156.5	156.5

區別	大 木 群								
	山	山	下	中	上	下	中	上	山
一月	一四八〇	一四八〇	一四二五	一四二五	一四二五	一四二五	一四二五	一四二五	一四八〇
二月	一四一〇	一四一〇	一三五五	一三五五	一三五五	一三五五	一三五五	一三五五	一四一〇
三月	一四二三	一四二三	一三五〇	一三五〇	一三五〇	一三五〇	一三五〇	一三五〇	一四二三
四月	一四〇六	一四〇六	一三〇〇	一三〇〇	一三〇〇	一三〇〇	一三〇〇	一三〇〇	一四〇六
五月	一三四六	一三四六	一二四五	一二四五	一二四五	一二四五	一二四五	一二四五	一三四六
六月	一三四〇	一三四〇	一二四七	一二四七	一二四七	一二四七	一二四七	一二四七	一三四〇
七月	一三〇〇	一三〇〇	一二〇〇	一二〇〇	一二〇〇	一二〇〇	一二〇〇	一二〇〇	一三〇〇
八月	一三七六	一三七六	一二四〇	一二四〇	一二四〇	一二四〇	一二四〇	一二四〇	一三七六
九月	一二二七	一二二七	一一〇八	一一〇八	一一〇八	一一〇八	一一〇八	一一〇八	一二二七
十月	一〇三〇	一〇三〇	九六六	九六六	九六六	九六六	九六六	九六六	一〇三〇
十一月	九九七	九九七	九二七	九二七	九二七	九二七	九二七	九二七	九九七
十二月	八二〇	八二〇	八〇〇	八〇〇	八〇〇	八〇〇	八〇〇	八〇〇	八二〇
平均	一三五〇	一三五〇	一二二二	一二二二	一二二二	一二二二	一二二二	一二二二	一三五〇
前年	一五七二	一五七二	一四〇九	一四〇九	一四〇九	一四〇九	一四〇九	一四〇九	一五七二

尙ホ參考トシテ月別輸移出額ヲ表示スレハ左ノ如シ

大正三年玄米輸移出月別

月別	輸 出 額 (圓)		輸 入 額 (圓)	
	出 移	計	出 移	計
一月	四一〇	五七二〇五	六五二五	九一〇二六四
二月	八五〇	四〇二四六	一二四二七	五九二九四八
三月	二七四一	八〇二五六	四一六六二	九六三五六〇
四月	二三元九	四〇七九九	三五一九三	五六〇〇三四

年	十	十	十	九	八	七	六	五
	二	一						
計	月	月	月	月	月	月	月	月
	一〇六六六	一六二四	七二七	二五二	五三三	六五五	一六六	三三四
	六八八五二	一六八二三八	六九〇五四	三〇二二九	三九六四八	四一九七三	二六九〇六	二二四五八
	六九九二〇七	一六八七五三	六九七七二	三〇三八二	四〇一八一	四二五九八	二七〇七三	一二七八三
	一四五三七四	一六四八四	八二二二	二九八三	六四四三	七八二九	二二六九	四六一六
	七四五九七五〇	一五三二二三五	六六九八二七	三四四三三五	五〇一〇六九	五四一四八三	三六二六二〇	一七五三三四
	七六〇五二二四	一五四八七〇九	六七七九五〇	三四七三三六	五〇七五二二	五四九三二二	三六四七八九	一七九九四〇
							三〇六九六一	
							三六四七八九	
							五四九三二二	
							五〇七五二二	
							三四七三三六	
							六七七九五〇	
							一五四八七〇九	
							七六〇五二二四	

(六) 中白米  
一 輸移出港別

港名	數 (石)		價		額 (圓)	
	大正三年	大正二年	大正三年	大正二年	大正三年	大正二年
仁川	六五三六	一五四五二	八六三四五	二八〇四六二	一九四、一七	減
釜山	一三、五八六	九八一九	一七二六六二	一八三、五二一	一〇、八四九	減
鎮南浦	一七五八	二二九七四	二六、〇六七	二二、三九五	一、七九一八	減
木浦	三七四二	二七、七二五	五二、六六六	四七、三三五	五、五二一	減
新義州及龍巖浦	八九四五	一六、〇八七	一四、一三〇	二七、三八四九	一、三九七、一九	減
平壤	八七一	一、六四四	一三、〇九五	二八、六三三	一、五五六〇	減
其他諸港	五六八	三九三	八六、一九	六八八	一、七三八	減
		(+)		(+)		

第四章 輸移出重要品概況

港名	數量 (石)		價額 (圓)	
	大正三年	大正二年	大正三年	大正二年
合計	三五〇六	五八、五四一	四九、三七五	一、〇三四、六六六
		増	減	増
			減	減

一一 輸移出國別

國名	數量 (石)		價額 (圓)	
	大正三年	大正二年	大正三年	大正二年
内地	二五、九六二	四三、六四二	三五、八二四	七、七六六
支那	九〇、四四四	一五、一四二	一、三五、六〇六	二、五八〇、五八
合計	三五〇、〇六	五八、七八四	四九、三、七五二	一、〇三四、六六六
		増	減	増
			減	減

前表ノ如ク本年中白米ノ輸移出ハ三萬五千六石、四十九萬三千七百五十二圓ニシテ前年ニ比シ二萬三千七百七十八石(四割)、五十四萬九百十四圓(五割二分)ノ激減ヲ示セリ

本品ハ朝鮮式糶摺法ニ依リ同時ニ中白ト爲シタルモノニシテ鮮人ハ直ニ之ヲ炊食スルモ輸移出仕向先ニ於テハ更ニ之ヲ精白スルニ非サレハ販賣スルコト能ハサルモノニシテ精米費用ハ玄米ニ比シ大ナル懸隔ナク而モ相場ハ割高ナルニ依リ仕向先ニ於ケル需要ハ玄米ヨリモ手薄キ状態ナルト一面朝鮮ニ於テハ近來内地式糶摺臼ヲ使用スルモノ漸次増加シ中白米ノ調製ハ逐年減退ノ傾向アルノミナラス糶摺臼ヲ使用セサル地方ニ於テハ糶ノ儘之ヲ開港地ニ廻出スルニ至レルモノ少カラサル等ニ因ル主ナル輸移出港及大阪ニ於ケル相場左ノ如シ

中白米相場

(中米一石建)

地名	月												平均	前年
	一月	二月	三月	四月	五月	六月	七月	八月	九月	十月	十一月	十二月		
仁川	1480	1480	1475	1500	1330	1355	1340	1370	1335	1095	975	800	2283	1860
釜山	1606	1532	1460	1479	1353	1378	1320	1421	1170	1100	1027	893	1324	1851
木浦	1745	1655	1595	1535	1495	1465	1390	1490	1284	1209	1000	880	1395	1904
義州	1574	1521	1524	1425	1407	1313	1263	1337	1267	1225	1108	867	1328	1764
大坂(仁川米)	1650	1598	1580	1563	1478	1443	1388	1433	1343	1243	1195	1060	1425	2000

(二) 精米

一 輸移出港別

港名	數		價		額	
	大正三年	大正二年	大正三年	大正二年	大正三年	大正二年
仁川	114926	73654	193390	156540	1566540	366850
釜山	181629	76296	285998	153924	153924	1310074
元山	228	796	1673	11864	10191	10191
鎮南	67308	44994	1053850	935055	935055	28795
群山	61122	53425	906813	1056110	1056110	149297
木浦	26249	20539	391302	399356	399356	8054

第四章 輸移出重要品概況

港名	數		價	
	大正三年	大正二年	大正三年	大正二年
大邱	1,269	11	15,405	2,470
馬山及鎮海	1,199	401	17,043	8,199
新義州及龍巖浦	17,103	10,814	306,186	231,984
平壤	1,278	3	20,799	600
其他諸港	1	2	1	442
合計	47,191	28,092	750,059	573,321
				(+) 17,661,138

二 輸移出國別

國名	數		價	
	大正三年	大正二年	大正三年	大正二年
內地	369,944	192,509	5,804,008	3,923,379
支那	100,247	84,672	1,666,171	1,744,693
露領亞細亞	1,790	3,792	30,280	7,724
合計	471,981	280,973	7,500,459	5,733,796
				(+) 17,661,138

前表ノ如ク本年精米ノ輸移出ハ四十七萬一千九百八十一石、七百五十萬四百五十九圓ニシテ大正二年ニ比シ十九萬一千九石(六割八分)百七十六萬六千三百三十八圓(三割一分)ノ増加ヲ示セリ、之レ主トシテ本年米作豐饒ナリシト内地及支那ニ於ケル販路擴張ノ結果ニシテ既述ノ如ク在來ノ朝鮮玄米ハ調製不良ノ爲メ砂粃等ノ混交多ク取扱上熟練ヲ要スルコト大ナルモノアリテ多年之カ取扱ニ慣熟



セルモノニ非サレハ損失ヲ免カレサル状態ナルニ依リ玄米トシテ内地市場ニ供給セラルル朝鮮米ハ多ク大阪ニ仕向ケラレ同地ニ於テ精白ノ上内地米ニ混セラレ内地米ノ假面ヲ被リテ消費セラルルノ状態ナリシモ之ヲ精米トシテ移出スルトキハ直ニ消費地ニ仕向クルコトヲ得敢テ他ヲ經由ノ必要ナク且ツ朝鮮米ノ欠點ハ調製不良ナルコトニ存シ米質其モノニ於テハ内地中米ニ比シ取テ遜色ナキモノナレハ精米トシテ移出スルコトハ販路擴張上尠カラサル便益アリ此ノ如キ事情ハ兩三年來精米ノ内地移出ヲ激増セシメ動モスレハ玄米ヲ凌駕スルノ勢ニテ其ノ販路モ玄米ニ比シ廣ナルノミナラス之カ爲メ從來専ラ内地米ノ假面ノ下ニ取引セラレタルモノモ近來ハ公然鮮米トシテ取引セラルルニ至レリ尤モ現今ニ於テハ尙ホ内地小賣商ノ手ニ於テ内地米ニ混シ販賣スルモノ多キモ此場合ニ於テモ精米トシテ移出スルトキハ卸商以下ノ小商人ニ直賣セララルルノ利便アリ從テ玄米ニ比シ荷足早キヲ以テ玄米トシテハ相場不引合ノ場面ニモ精米ニハ若干ノ利鞘ヲ見ルコトヲ得小口ナカラ取引頻々タル狀況ナレハ一面ニ於テ玄米ノ輸移出ニ著シキ増加ヲ來セルニ拘ハラズ精米モ畧ホ同率ノ増進ヲ示シタリ右ハ専ラ内地ニ於ケル狀況ナルカ一方支那ニ在テハ安東ニ仕向ケラルルモノ若クハ一部軍用米ヲ除ケハ從來ヨリ精米トシテ輸出セララルモノニシテ本年ハ滿洲ノ米作前年ニ比シ稍ヤ不良ナリシカ如ク且ツ朝鮮米ノ競争品タル上海米ハ新穀期ニ相場騰貴シテ鮮米ニ比シ著シキ値鞘ヲ生シタルノミナラス十月以降輸出ヲ禁止セラレ其ノ滿洲入荷杜絶シタルト殊ニ本年ハ從來ノ駐荷軍用米ノ外青島攻圍軍用及ヒ山東省移住内地人ノ需要トシテ同省ニ多大ノ仕向アリタル等ニテ輸出著シキ増進ヲ示シタレハ玄米ニ於テハ港ニ依リ出減ヲ見タルモノアルニ拘ハラス本品ノ出荷數ハ各港トモ概シテ出増ヲ現ハシ唯タ米價下落ノ關係上群山、木浦港ノ價

額ニ幾分ノ減退ヲ見タルニ止マレリ、因ニ昨年來頓ニ仕向高ヲ増加セル哈爾濱方面輸出ハ本年ニ入  
 リテモ引續キ好況ヲ呈シ殊ニ本年一月日滿聯絡輸送規程實施セラレタル結果運賃非常ニ輕減セラ  
 レ從來運賃ノ關係上大連商人ノ手ヲ經テ供給セラレタル鎮南浦方面ノ輸出米モ直接取引ヲ見ルニ  
 至レル等ニテ大ニ有望ノ狀況ニ在リシカ歐洲戰亂ノ勃發ニ因リ留紙幣暴落シテ爲替關係ニ動搖ヲ  
 來シタル爲メ取引上支障ヲ生シ遂ニ眼醒マシキ活況ヲ見ルニ至ラサリキ相場及月別輸移出高左ノ  
 如シ

精米相場 (一石)

區別	仁川		釜山		鎮南浦		群山中		平均	前年
	上	中	上	下	上	下	上	中		
一月	一九五〇	一九〇〇	一七六〇	一七六三	一七六五	一八二九	一八五〇	一八二〇	一九五〇	一九七二
二月	一九〇〇	一八五〇	一七六〇	一六七七	一八〇〇	一八八五	一八五〇	一八五〇	一九〇〇	一九七二
三月	一八五〇	一八〇〇	一七五〇	一六三三	一七〇〇	一八四三	一七〇〇	一六五〇	一八五〇	一九七二
四月	一八五〇	一八〇〇	一七五〇	一五二〇	一七〇〇	一七二六	一五四〇	一四九〇	一八五〇	一九七二
五月	一八〇〇	一七五〇	一七〇〇	一五二〇	一七〇〇	一六二六	一五七四	一三八三	一八五〇	一九七二
六月	一七五〇	一七〇〇	一六五〇	一四九〇	一五二〇	一五七九	一五二六	一五〇〇	一八五〇	一九七二
七月	一六〇〇	一五二〇	一四五〇	一五〇三	一四〇〇	一四九八	一四四〇	一五〇〇	一八五〇	一九七二
八月	一六五〇	一六〇〇	一六〇〇	一五三〇	一四四〇	一六六六	一五五三	一五六〇	一八五〇	一九七二
九月	一五〇〇	一五〇〇	一四五〇	一三九三	一三〇〇	一五七五	一四六六	一三八七	一八五〇	一九七二
十月	一三〇〇	一三五〇	一三〇〇	一二八二	一二〇三	一三七八	一三〇九	一二八〇	一八五〇	一九七二
十一月	一二五〇	一二〇〇	一一〇〇	一一八七	一一一七	一二三三	一一九三	一一二〇	一八五〇	一九七二
十二月	一〇九〇	一〇九〇	八六〇	一〇四〇	一一〇〇	一一三五	一〇八五	一〇〇〇	一八五〇	一九七二
平均	一六四八	一五九七	一五二二	一四六五	一四二二	一五五二	一四九四	一四六一	一八五〇	一九七二
前年	二二六三	二二九三	二二二二	一九六五	二〇五八	二〇九七	二〇九七	一九九〇	一八五〇	一九七二

大連(仁川、特)	大阪			木浦		
	木浦	群山	釜山	仁川	下	中上
一七五〇	一九四五	一九六五	一九七五	一九八五	一九七五	一九八五
二〇〇〇	一九三〇	一九四〇	一九五〇	一九六〇	一九七〇	一九八〇
二〇〇〇	一九〇〇	一九一〇	一九二〇	一九三〇	一九四〇	一九五〇
二〇〇〇	一八二六	一八四六	一八五六	一八七五	一八八五	一九〇〇
二〇〇〇	一七二三	一七三三	一七四三	一七五三	一七六三	一七七三
二〇〇〇	一七〇九	一七一九	一七二九	一七三九	一七四九	一七五九
二〇〇〇	一六八三	一七〇三	一七二三	一七四三	一七六三	一七八三
二〇五〇	一七五〇	一七五三	一七五三	一七六三	一七六三	一七六三
二〇五〇	一六四三	一六六三	一六七三	一七八三	一七八三	一七八三
一九三〇	一四八八	一五〇八	一五〇八	一四八八	一四八八	一四八八
一八〇〇	一四二四	一四四四	一四四四	一四二四	一四二四	一四二四
一五〇〇	一三〇七	一三〇七	一三〇七	一三〇七	一三〇七	一三〇七
二〇〇〇	一六九一	一七一〇	一七二二	一七二五	一七二五	一七二五
二四〇〇	二二四二	二二四四	二二四四	二二四四	二二四四	二二四四

大正三年精米輸移出月別

月別	輸數	出移	出量	計量(石)	輸價	出移	出額	計額(圓)
一月	八八六六	三三三五	三三三五	四二四二	一七四三	六六二〇	八三六三	八三六三
二月	六六七八	二六五二	二六五二	三三一九	二九八〇	五〇五二	六三五一〇〇	六三五一〇〇
三月	八二二五	二七〇二	二七〇二	三五五六	一四九七	四七九三	六四九〇	六四九〇
四月	五五三七	二七四七	二七四七	三三〇五	一〇〇〇	五〇〇〇	六〇〇〇	六〇〇〇
五月	六九四一	一七五六	一七五六	二四〇五	二五〇〇	三〇四二	四二九七	四二九七
六月	四四六二	二二八六	二二八六	二七三五	七七九七	三五六二	四四五六	四四五六
七月	六一一〇	一六八〇	一六八〇	二二九五	一〇三六	二八〇九	三八四七	三八四七
八月	一〇六四	一九六七	一九六七	三〇一九	一七五九	三三三五	四九九四	四九九四
九月	六六三六	三五八一	三五八一	四二四二	一〇七五	五八二四	六八六八	六八六八

第四章 輸移出重要品概況

年	月	輸 出		價 額	
		量 (石)	價	量 (石)	價 (圓)
十 十 十 二 一 計 月 月 月	年	1,012,077	2,888,855	477,298	7,500,459
	計	1,012,077	2,888,855	477,298	7,500,459
	月	1,430,919	4,030,366	881,000	1,099,524
	月	1,167,313	5,170,818	537,777	6,959,355
	月	1,208,773	4,093,313	427,821	6,068,244

(ホ) 粃

一 輸移出港別

港 別	數 量 (石)		價 額 (圓)	
	大正三年	大正二年	大正三年	大正二年
釜 山	1,036,088	959,963	8,256,626	6,640,049
鎮 南 浦	—	339	5	2,075
群 山	73	606	658	4,334
城 津	2,567	2,206	20,692	22,377
新 義 州 及 龍 巖 浦	438	943	3,759	6,621
其 他 諸 港	84	179	3,899	1,429
合 計	1,045,212	1,003,550	8,288,500	8,998,855
		(+)		(+)
		73,066		4,683
		減		減
		7,645		3,823
		338		2,075
		533		4,334
		381		22,377
		504		6,621
		645		1,429
		73,066		4,683

二 輸移出國別

國名	數 量 (石)		價 額 (圓)	
	大正三年	大正二年	大正三年	大正二年
内地	一三三三	一二七五	七八五	九五六
支那	四三九	九四七	二七六九	六七二五
露領亞細亞	一〇五七四九	九八一〇三	八四三二九六	八八三六〇九
合 計	一〇七,一五二	一〇〇,一五五	八五三,八五〇	八九九,八八五
		七,九〇七		一〇,〇〇五

前表ノ如ク本年初ノ輸移出ハ十萬七千五百三十一石八十五萬三千八百五十圓ニシテ大正二年ニ比シ數量ニ七千三百六石ヲ増加セルモ價額ハ四萬六千三十五圓ノ減退ヲ示セリ

本品ハ大部分浦鹽斯德港ニ輸出セララルモノニシテ同港ニ仕向ケラルモノハ關稅ノ關係上專ラ粗ノ儘輸出セラル而シテ同地ニ於ケル本品ノ需要ハ漸次増進ノ傾向アリテ取引好況ナリシカ偶々歐洲戰亂ノ勃發ニ會シ當初海上保險料ノ騰貴爲替取組ノ梗塞留紙幣相場ノ下落等ニ因リ貿易一頓挫ヲ來シ爾後保險料及爲替狀況ハ幾何モナク平時ニ復シ輸出再ヒ好調ヲ示シタレハ結局輸出數量ハ前記ノ増進ヲ告ケタルモ留紙幣ノ下落ハ依然タル状態ナリシヲ以テ之カ爲メ本品ノ輸出ニ影響ヲ及ホシタルヤ疑ナキ所ナリトス尙ホ數量ノ増加ニ反シ價額ノ減少ヲ見タルハ畢竟本年年米價下落ノ結果ニ外ナラス

前述ノ如ク本品ハ其ノ九割八分以上ハ浦鹽港ニ仕向ケラルモノニシテ大部分釜山港ヨリ輸出セラレ其ノ他諸港ニ於ケル出荷ハ見ルヘキモノナシ唯々城津港ノ輸出額ハ他港ニ比シ稍々大ナルモノアルモ之レ同港附近ニ產出セルモノニ非スシテ釜山方面產ノモノヲ同港ニ於テ通關スル爲メニシテ現ニ本年ノ輸出品ノ如キモ釜山鎮ニ於テ積載セルモノナリトス本年釜山港ニ於ケル市價左ノ

如シ

粃 相 場 (一石)

一月	二月	三月	四月	五月	六月	七月	八月	九月	十月	十一月	十二月	平均	前年
八八三	八四三	六六〇	七四八	五七三	七三〇	七三九	七二九	六六〇	六二二	四五八	三八八	六七〇	七八三
四	四	四	四	四	四	四	四	四	四	四	四	四	四
八八三	八四三	六六〇	七四八	五七三	七三〇	七三九	七二九	六六〇	六二二	四五八	三八八	六七〇	七八三

(八) 粉 米

一 輸 移 出 港 別

港 名	數		量 (石)		價		額 (圓)	
	大正三年	大正二年	增	減	大正三年	大正二年	增	減
仁川	一八四九五	八三六	(+)	一〇一六九	一八九三六六	一一五七〇八	(+)	七三、六五八
釜山	一八六九二	一一〇二五	(+)	七六七七	一六八五二二	一三六二一六	(+)	五二、三九五
鎮南浦	九八九七	七六〇九	(+)	二二八八	九六九八四	九〇、八〇五	(+)	六、一七九
群山浦	一三二七二	八二四七	(+)	五〇二五	八六五六五	八六、三七二	(+)	一、九四
木浦	二二七五	二二九九	(+)	二三八	二、七三二	一三、三三三	(+)	一、六二〇
新義州及龍巖浦	八〇〇	九六一	(-)	一六一	七、八〇八	一〇、七二七	(-)	二、九〇九
其他諸港	二〇〇	四	(+)	一九六	一、七五三	五三	(+)	一、七〇二
合計	六三、七三一	三八、三〇一	(+)	二五、四〇〇	五九二、七〇九	四六三、一〇一	(+)	二九、六〇八

二 輸移出國別

國名	數		量(石)		價		額(圓)	
	大正三年	大正二年	増	減	大正三年	大正二年	増	減
内地	六三、五六七	三八、〇六五	(+)	二五、五〇二	五九〇、八六七	四五九、五四一	(+)	一三二、三三六
支那	一六四	二二六	(-)	七二	一八四三	三、五六〇	(-)	一、七二八
合計	六三、七三一	三八、三〇一	(+)	二五、四三〇	五九二、七〇九	四五九、一〇一	(+)	一三〇、六〇八

前表ノ如ク本年粉米ノ輸移出ハ六萬三千七百三十一石五十九萬二千七百九圓ニシテ大正二年ニ比シ二萬五千四百三十石六割六分、十二萬九千六百八圓二割八分ノ増進ヲ示セリ

本品ハ精粉米、玄粉米ノ二種ナルモ其ノ主ナルモノハ精米ノ副産物タル精粉米ニシテ本年精米ノ輸移出著シク増加シタル結果本品ノ生産高モ從テ増加シタルコト其ノ出増ノ主因ナリ、尙ホ本品中精粉米ハ仕向先タル内地ニ於テ糊菓子、水飴等ノ原料トシテ需要セラルルモノニシテ從來内地産ノ補給トシテ市場獨占ノ姿ナリシモ前年ノ相場高ニ伴ヒ蘭貢米等ノ代用ヲ見ルニ至リ爲ニ本品ノ移出上障害ヲ來シタルモ時局ノ發生ニ因リ蘭貢米ノ内地輸入減少シタルト本年相場ノ下落ハ再ヒ朝鮮産品ノ需要ヲ喚起シ八月以降ニ於ケル出荷頓ニ盛況ヲ呈シタルコト及ヒ本年米價暴落セシヲ以テ從來粉米ヲ消費セル鮮人間ニ於ケル需要減シタルコト並ニ從來本品ノ仕向先ハ殆ト大阪ニ限ラレタルモ本年ハ販路著シク擴張セラレ東京名古屋、四日市、博多、長崎等へモ相當ノ移出ヲ見ルニ至レルコト等亦本年出増ノ一因ナリトス主要輸移出港ニ於ケル相場左ノ如シ

粉米相場 (一石)

區別	最高			最低			平均		
	最	高	最	低	平	均	前	年	
仁川 (精)	(一月)	二六〇〇 <small>四</small>	(十二月)	九〇〇 <small>四</small>	二二〇〇	二二〇〇 <small>四</small>	一八二〇 <small>四</small>		
山	上	三三四七	(同)	九一三	二一〇一	二一〇一	二一四五〇		
	中	二七三	(同)	八四〇	二〇六九	二〇六九	二一四五〇		
	下	八九三	(同)	五三三	七二	七二	一一七〇		
釜山	精上	一五〇〇	(同)	八五〇	二一七〇	二一七〇	二七〇八		
	玄上	六〇〇	(同)	三〇〇	四〇〇	四〇〇	七五三		
	玄下	三〇〇	(同)	二〇〇	二六七	二六七	四八二		
鎮南浦	(同)	(同)	(同)	(同)	(同)	(同)	(同)	(同)	

(下) 其他ノ米

一 輸移出港別

港名	數量 (石)		價額 (圓)	
	大正三年	大正二年	大正三年	大正二年
仁川	六七五	三五九 <small>(十)</small>	六五〇	八二〇 <small>(一)</small>
釜山	一五〇	四一〇 <small>(一)</small>	一六七七六	六二四八七 <small>(一)</small>
鎮南浦	八五二	六九九 <small>(十)</small>	一三三三〇	一三三四九 <small>(一)</small>
新義州及龍巖浦	五三六	三九七 <small>(十)</small>	八〇九〇	八四三 <small>(一)</small>
				減
				一六五〇
				四五七二
				五一九
				三三三



二 輸移出國別

其他諸港 合計	量(石)		價(圓)	
	大正三年	大正二年	大正三年	大正二年
合計	八三三 四四一四	四九六 六〇五二	六〇三 五二六八	四二二〇 九七〇八九
		(+)		(+)
				三八一三 四四四〇〇

國名	量(石)		價(圓)	
	大正三年	大正二年	大正三年	大正二年
内地	三、一六六	五、一四一	三三、四九七	七七、八六〇
支那	一、一三三	八〇四	一八、八六六	一六、七五七
露領亞細亞	三五	二三四	二九六	二四七二
合計	四、三四四	六、〇五一	五二、六八九	九七、〇八九
		(+)		(+)
				四四、三六三 二、一三九 二、二七六 四四、四〇〇

前表ノ如ク本年其他ノ米ノ輸移出ハ四千四百十四石、五萬二千六百八十九圓ニシテ大正二年ニ比シ千六百三十八石、四萬四千四百圓ノ減退ヲ示セリ、本品ハ大部分糯米ニシテ内地及滿洲ニ仕向ケラレ漸次増進ノ傾向アルニ拘ハラズ本年右ノ如キ激減ヲ來シタルハ前年ニ於テハ釜山港ヨリ糯米以外ニ玄米ト粳ノ混合シタル特殊ノモノ四萬八千圓ノ大移出アリタルニ因ルモノニシテ釜山港以外ノ諸港ニ於ケル輸移出額ハ孰レモ顯著ナル増進ヲ現ハセリ

支那仕向ノモノハ主トシテ大連、安東其他滿鐵沿線各地ニ在留スル本邦人ノ併用トシテ需要スル所ニシテ十月以降ニ於ケル取引最モ大ナリ又タ本年糯米ノ相場ハ米價ノ低落ニ伴ヒ例年ニナキ安値ナリシタメ數量ニ比シ價額ノ減退殊ニ著シキモノアリタリ

○ 小 麥

一 輸移出港別

港 別	數		量 (石)		價		額 (圓)	
	大正三年	大正二年	增	減	大正三年	大正二年	增	減
仁 川	八九六	七五四	+	一三七	五〇一七四	四八七四三	(+)	一四三
釜 山	三〇一六	二一〇六	+	九一〇	一九八六六	一六四三一	(+)	三,四三五
鎮 南 浦	二四七〇五	二〇,〇四	(+)	四,六六一	一三〇七八九	一三九,六四三	-	八八五四
其 他 諸 港	二二〇	六五一	-	四三一	一九六三	四七九四	-	二,八三
合 計	三六八七	三〇,三五	(+)	六五四二	二〇,二七二	二〇,九六一	-	六八一九

二 輸移出國別

國 名	數		量 (石)		價		額 (圓)	
	大正三年	大正二年	增	減	大正三年	大正二年	增	減
內 地	三六五七	二八〇四五	(+)	八四八二	二〇〇,五五二	一九一,四六六	(+)	九〇八六
支 那	三三〇	七三	-	四〇三	二二四〇	六〇四九	-	三,八〇九
露 領 亞 細 亞	一	一五七	+	一五七	一	二〇九六	-	二,〇九六
合 計	三六八七	三〇,三五	(+)	六五四二	二〇,二七二	二〇,九六一	-	六八一九

前表ノ如ク本年小麥ノ輸移出ハ三萬六千八百九十七石、二十萬二千七百九十二圓ニシテ大正二年ニ

比シ數量ニ於テ六千五百四十二石ノ増加ナルモ價額ハ六千八百十九圓ノ減退ナリトス、而シテ數量ノ増加ニ拘ハラズ價額ニ減退シタルハ本年相場下落ノ結果ニシテ數量ニ出増ヲ示セルハ新穀出廻期ニ入り歐洲戰亂勃發シテ米國小麥ノ昂騰ニ伴ヒ内地市場ニ於ケル小麥粉相場亦騰貴シ製粉界活躍ヲ示シ相場引締リタル爲メ出荷頓ニ好況ヲ來シタルニ因ル

次ニ本年ノ輸移出狀況ヲ見ルニ前年ノ麥作豐收ヲ告ケタルモ鮮内需要増加シテ品薄ヲ告ケタレハ年初米國小麥相場ノ高報ニ伴ヒ内地相場強硬ヲ唱ヘタルモ出荷抄々シカラス而シテ本年ノ作柄ハ中部以北ノ地方ニ於テ旱害ヲ蒙リタルモノアリシト登熟期ヨリ收穫期ニ涉リ全道ヲ通シテ降雨多カリシトニ依リ不成績ニ終リ作付反別ノ増加ニ拘ハラズ收穫高ハ十二萬七千八百五十八石ノ減少ヲ來セリ

### 小麥實收高三年對照

道名	大正三年	大正二年	大正元年
京畿道	1,013,270石	1,111,090石	1,119,620石
忠清北道	695,300	654,450	608,380
忠清南道	719,040	755,550	678,420
全羅北道	672,800	654,570	681,170
全羅南道	81,825	95,858	92,688
慶尙北道	1,362,330	1,397,520	1,457,930
慶尙南道	765,320	871,840	738,290
黃海道	355,060石	401,980石	333,500石
平安南道	70,411	94,376	71,295
平安北道	354,500	544,010	497,320
江原道	89,049	80,601	64,031
咸鏡南道	19,330	23,809	20,370
咸鏡北道	1,133	3,311	2,001
總計	11,430,400	12,150,890	10,894,610

然ルニ一面米國ニ於ケル小麥作ハ未曾有ノ豐作ニテ相場ハ逐日下向トナリ出荷益々不良ノ姿ナリシカ偶々戰亂ノ勃發ニ會シ米國小麥及小麥粉ノ歐洲向輸出激増トナリ相場騰貴シタルノミナラス其ノ東洋輸出ハ海上不安等ノ爲メ澁滞ヲ免カレサリシニ因リ朝鮮産ノ内地移出ヲ促スニ至レルモノトス主要輸移出港及大阪ニ於ケル相場左ノ如シ

小麥 相場 (一石)

區別	一月		二月		三月		四月		五月		六月		七月		八月		九月		十月		十一月		十二月		平均	前年	
	上	下	上	下	上	下	上	下	上	下	上	下	上	下	上	下	上	下	上	下	上	下	平均	前年			
仁川	八〇〇	八〇〇	八七五	八七五	八七五	八七五	八七五	八七五	八七五	八七五	八七五	八七五	八七五	八七五	八七五	八七五	八七五	八七五	八七五	八七五	八七五	八七五	八七五	八七五	八七五	八三〇	八三〇
鎮南	七七〇	七七〇	八四〇	八四〇	八四〇	八四〇	八四〇	八四〇	八四〇	八四〇	八四〇	八四〇	八四〇	八四〇	八四〇	八四〇	八四〇	八四〇	八四〇	八四〇	八四〇	八四〇	八四〇	八四〇	八四〇	八〇〇	八〇〇
大阪	二七五	二七五	二六〇	二六〇	二八〇	二八〇	二八二	二八二	二九五	二九五	二九五	二九五	二九五	二九五	二九五	二九五	二九五	二九五	二九五	二九五	二九五	二九五	二九五	二九五	二九五	二二五	二二五

大豆

一輪移出港別

港別	數		價		額	
	大正三年	大正二年	大正三年	大正二年	大正三年	大正二年
大正三年	大正二年	増	減	増	減	減

仁 釜 元 鎮 群 清 城 新 平 其 合	川 山 山 南 山 津 津 龍 義 州 及 瀨 浦 壤 港 諸 計	數		價		額	
		大正三年	大正二年	大正三年	大正二年	大正三年	大正二年
仁川		二一五、二二五	二二八、六九八	七八一、〇〇七	一、五七四、二四二	(-)	七九三、三三五
釜山		二四一、三九〇	二五四、四七〇	一、八二〇、四九八	一、九九七、八八三	(-)	一、七三三、八八五
元山		四四、三五〇	七三、二七六	三三三、三九二	五六五、七四九	(-)	二五二、三五七
鎮南		七五、八八七	九〇、九三五	四七一、八七五	六二八、三五五	(-)	一、五六三、八〇〇
群山		三、四一四	七、〇〇二	二二、四七〇	五四、九七七	(-)	三三、四〇七
清津		三、一六〇	三、六二六	二二、三三九	二六、一八一	(-)	三、八四二
城津		三二〇、四五	六七、六八九	二、八四二	四、八四三、八五	(-)	二、五五九、七三
新義州及龍巖浦		一五八、八五	二五、七〇六	一一、九三九	一六〇、八八〇	(-)	四、七九二
平壤		二六、三四	四、三三	一六、五三六	二八、〇八九	(-)	一、一五六三
其他諸港		三九、六七	一、九六八	二九、八三三	一五、四六三	(+)	一、四三、五九
合計		五三六、七七	七四七、五七二	三八、一九二八〇	五、五三六、〇八四	(-)	一、七二六、八〇四

一一 輸移出國別

國 名	數		價		額	
	大正三年	大正二年	大正三年	大正二年	大正三年	大正二年
內地	五三三、九九〇	七四三、八一五	三、七九三、四七六	五、五二〇、四三四	(-)	一、七六、九五八
支那	三、七四七	三、七五七	二五、八〇四	二、五六、五〇	(+)	一、五四
合計	五三六、七七	七四七、五七二	三八、一九二八〇	五、五三六、〇八四	(-)	一、七二六、八〇四

前表ノ如ク本年大豆ノ輸移出ハ五十三萬六千七百三十七石三百八十一萬九千二百八十圓ニシテ大正二年ニ比シ二十一萬八百三十五石(二割八分)百七十一萬六千八百四圓(三割一分)ノ減退ヲ示セリ本年ノ大豆作ハ播種期ニ於テ旱魃續キタル爲メ播種遅レ減ハ發芽不良ナリシ地方アリ又タ登熟期

ニ於テ旱害若クハ暴風雨ノ害ヲ蒙リタル地方多ク殊ニ咸鏡南北兩道ニ於テ甚クシキ水害ヲ受ケタル等作柄概シテ良好ナラス唯々作付反別ノ増加ニ依リ實收高ハ前年ニ比シ幾分ノ増進ヲ告ケタルノミ最近三年間ニ於ケル實收高地方別ヲ示セハ左ノ如シ

大豆收穫高三年對照 (單位石)

地方別	大正三年	大正二年	大正元年	地方別	大正三年	大正二年	大正元年
京畿道	二六五〇九九	二四八五五五	三三七、二四四	黃海道	三三四、一三三	二九二、三八九	二九五、六八六
忠清北道	一〇七、五四三	七、五六五	八、一〇六	平安南道	二〇八、九三五	一九二、三三九	一七六、〇一七
忠清南道	一四二、八一七	九八、三〇三	一五八、五四二	平安北道	二六八、四七六	二五八、六〇〇	一九六、二七三
全羅北道	一〇六、九三五	九九、三三三	一〇一、三四四	江原道	一八二、五二七	一四四、〇三二	一四八、九四五
全羅南道	九二、六二〇	一三九、一九七	一四九、九二九	咸鏡南道	一九四、九二四	二四二、六〇九	一九二、七七七
慶尙北道	二五〇、六八九	三〇七、八三二	三〇五、六五七	咸鏡北道	一八七、〇五〇	一六二、七六八	一八七、八九九
慶尙南道	二二二、八七六	二〇〇、六四四	三三〇、九七五	合・計	二、四六四、六三三	二、四一五、三八五	二、四五一、二〇三

前表ノ如ク前年ニ於ケル實收高ハ元年ニ比シ減收ヲ示セルノミナラス收穫後ニ於ケル出荷旺盛ナリシ結果本年ニ入リテハ自然品簿ヲ告ケ收穫期マテノ出荷抄々シカラス加フルニ本年産ハ其ノ出廻期ニ當リ歐洲戰亂ノ爲メ滿洲大豆ノ歐米輸出杜絶シ相場暴落ヲ來タシ延テ内地豆價漸落ノ不況ヲ示シタレハ移出振ハス唯々年末ニ於テ一時引縮ヲ呈シタルニ當リ稍ヤ出荷ノ見ルヘキモノアリタルノミニテ遂ニ前述ノ激減ニ終レリ蓋シ朝鮮大豆ハ滿洲産ニ比シ品質優レ内地ニ於ケル用途モ

兩者自ラ相異レルモノアリト雖モ満豆相場暴落ノ影響ヲ蒙ムルコトハ免カレ難キ所ナリトス昨今  
 兩年ノ月別輸移出高左ノ如シ

大豆輸移出額月別二年對照

月別	大正三年		大正二年	
	數	量(石)	價	額(圓)
一月	七九、八九二	六七、三六〇	五九四、二二三	四九四、五四七
二月	四四、四五八	五〇、八七三	三二九、五六八	三七、一八五三
三月	五二、二三三	六三、〇三九	三八七、一八四	四八、八六五七
四月	二九、七三三	四八、九八一	二二、三五二	三三、四七〇三
五月	一一、八二二	五五、七七〇	九〇、八八四	三七、九六四六
六月	一六、四〇一	三四、三一九	一三〇、七八〇	二二、四〇四九
七月	一一、七七九	三三、四五二	九三、四一九	二二、〇九九
八月	九〇、五五	六七、四一	七一、二五八	五、二一三三
九月	三六、三七三	三六、六四九	三三〇、九三九	二八、八九三三
十月	五四、二七五	八〇、一四六	四四三、七四四	六〇、九八三九
十一月	五九、七四二	一三三、〇一〇	四〇〇、七七	一〇、〇五四九
十二月	一三、〇九八	一七、三三二	七四五、三三三	一〇、四一〇八八
合計	五五七、七七	七四七、五二	三、八一九〇	五、五三六〇八四

即チ本年大豆ノ輸移出ハ各月ヲ通シ概シテ前年ニ比シ不況ヲ示セルカ殊ニ四月以降ニ於テ頓ニ不





○小豆

一輪移出港別

港別	數		量(石)		價		額(圓)	
	大正三年	大正二年	增	減	大正三年	大正二年	增	減
仁川	九三二	二七九六	(+)	六五三五	九七、〇四八	二九、九八七	(+)	六七、〇六一
釜山	二五〇四	二八五三	(-)	三四九	二八、六九四	三三、一七九	(-)	三四、八八五
元山	二二九三	一五二四	(+)	八六九	二五、五九九	一六、〇九八	(+)	九、四〇六
鎮南	一八〇四	七三四	(+)	一、〇七〇	一七、八二七	六八、八四二	(+)	一〇二、九八五
其他諸港	九六〇	一九〇三	(-)	九四三	八六二五	一八、四七四	(-)	九、八五九
合計	五、二一〇	一六、四〇〇	(+)	一六、八〇二	三三、七四三	一六、五五〇	(+)	一六、六一六五

二輪移出國別

國名	數		量(石)		價		額(圓)	
	大正三年	大正二年	增	減	大正三年	大正二年	增	減
內地	三、二四三	一六三八六	(+)	一、六五七	三三、一三四	一六、五四二	(+)	一六、七〇五
支那	六〇	一四	(+)	四六	六〇九	一五二	(+)	四五八
合計	三、三〇三	一六、四〇〇	(+)	一六、八〇二	三三、七四三	一六、五五〇	(+)	一六、六一六五

前表ノ如ク本年小豆ノ輪移出ハ三萬三千二百二石三十三萬一千七百四十三圓ニシテ大正二年ニ比

シ一萬六千八百二十石十六萬六千六百六十三圓ノ増進ヲ示セリ  
 本年小豆ノ作柄ハ大豆ニ於ケルト同様旱害水害等ノ爲メ左表ノ如ク減收ヲ告ケタリト雖モ前年産  
 ノ殘荷比較的多カ

小豆收穫高二年對照 (單位石)

地方別	大正三年	大正二年	大正元年	地方別	大正三年	大正二年	大正元年
京畿道	四〇九九九	三八三六一	三七三九六	黃海道	一六三、六五三	二四七、二七一	二九三、六三〇
忠清北道	二二〇五二	一四四五一	一七、一〇六	平安南道	一八二、五〇三	一六、一三〇	一五、二六六
忠清南道	二六、二二三	一四、三三八	二五、四二〇	平安北道	一三六、六三三	一〇一、九〇三	九七、八二〇
全羅北道	一七、九五八	一八、一八三	二〇、九五九	江原道	七四、七三三	六、四八二	五五、二九八
全羅南道	一四、三八七	二〇、三三五	二〇、四九六	咸鏡南道	四七、九四五	五、八三八	六九、〇六〇
慶尙北道	二二、六〇八	一七、二七四	一七、八〇二	咸鏡北道	八、五四二	八、四八一	一〇、三三六
慶尙南道	二〇、一七三	一九、七五四	一六、一九七	合計	七六四、五五七	七五五、三八一	八五、一七一

リシト且ツ前年北海道不作ノ爲メ内地相場好況ヲ呈シタルノミナラス一面大豆ノ出荷不振ナリシ  
 關係上貿易商ニ於テ本品ノ移出ニ手ヲ廻ハスモノ多ク自然内地ニ於ケル販路モ各方面ニ擴張セラ  
 レタルコト等ニ原因スルモノトス然レトモ本秋ニ於テハ北海道ノ豊作、米價暴落等ニ因リ十月以降  
 相場著シク低落シタル結果本年産ノ出荷ハ不振ヲ呈スルニ至レリ、主要輸移出港並大阪ニ於ケル相  
 場左ノ如シ

小豆相場 (一石)

區別	最高	最低	平均	前年平均
仁川	(九月)	二四〇〇 <small>円</small>	二三四四 <small>円</small>	二二四五 <small>円</small>
釜山	(二月)	一四〇〇	一二五〇	一二三五
鎮南	(七月)	二二六八	一〇〇一	一一三七
大板	(九月)	一四九九	一三五四	一一三六
仁川	(九月)	一五三二	九五一	一〇九〇
鎮南	(同)	一四九九	一三一五	一一三二

○玉蜀黍

一 輸移出港別

港別	數量 (石)		價		額 (圓)	
	大正三年	大正二年	大正三年	大正二年	大正三年	大正二年
新義州及龍巖浦	二八六四三	二四六三〇	一三八四四九	一四五四八九	七〇四〇	七〇四〇
其他諸港	一九八	一四〇	九四六	一一三六	一九〇	一九〇
合計	二八八四一	二四七七〇	一九三九五	一四六八五	七二三〇	七二三〇

一 輸移出國別

國名	數 (石)		價 (圓)	
	大正三年	大正二年	大正三年	大正二年
内地	四七八九	一三四五 (+)	三二九二〇	八六〇六 (+)
支那	二四、〇五二	二二、四二五 (+)	一、二六四七五	一、三八〇一九 (-)
合計	二八、八四一	二四、七七〇 (-)	三九、三九五	一、四六六五 (-)
			四〇七二	七、二三〇

前表ノ如ク本年**玉蜀黍**ノ輸移出ハ二萬八千八百四十一石、十三萬九千三百九十五圓ニシテ大正二年ニ比シ數量ニ於テ四千七十一石ヲ増加シタルモ價額ニ於テハ七千二百三十圓ノ減少ヲ示セリ  
 本品ハ主トシテ新義州港ヨリ輸移出セラルルモノニシテ其ノ產地ハ平安北道ナルカ本年同道ニ於ケル實收高ハ二十六萬四千五十四石ヲ算シ前年ニ比シ六千餘石ノ增收ヲ告ケタルノミナラス内地商人ノ出張シ來リテ買集ヲ爲シタルモノアリテ内地移出著シキ好況ヲ呈シタル結果數量ニ於テ増進ヲ來シタルモ主要仕向先タル滿洲ニ於ケル需要不活潑ニテ相場低落セシニ因リ價額ハ前記ノ減退ヲ見ルニ至レリ而シテ本品ノ内地ニ移出セラルルモノハ神戸仕向ニシテ同地ヨリ更ニ米國ニ輸出セラレ食料品又ハ**ウ井スキ**原料ニ供セラルルモノノ如シ新義州港ニ於ケル相場左ノ如シ

(並一石)

最 高	最 低	平 均	前 年 平 均
(一月) 五三〇 <small>円</small>	(十月) 三六〇 <small>円</small>	四五三 <small>円</small>	五九〇 <small>円</small>

○荏胡麻子

一 輸移出港別

港別	大正三年		大正二年		大正三年		大正二年	
	數	量(斤)	增	減	價	額(圓)	增	減
仁川	100,760	240,760	→	140,090	4,578	1,105	667	
釜山	53,365	330,890	(+)	19,533	2,953	154,177	14,106	
鎮南浦	55,423	151,329	(-)	95,816	2,451	62,461	37,959	
群山	143,422	352,660	(-)	209,198	7,164	154,279	82,655	
其他諸港	65,205	165,188	(-)	99,983	2,848	7,377	4,529	
合計	887,672	1,240,336	(-)	352,554	46,564	556,604	9,110	

二 輸移出國別

國名	大正三年		大正二年		大正三年		大正二年	
	數	量(斤)	增	減	價	額(圓)	增	減
內地	887,672	1,238,521	→	350,880	46,564	555,517	9,026	
支那	41	1,715	(-)	1,674	3	87	84	
合計	887,672	1,240,336	(-)	352,554	46,564	556,604	9,110	

前表ノ如ク本年荏胡麻子ノ輸移出ハ八十八萬七千六百七十二斤、四萬六千五百六十四圓ニシテ大正二年ニ比シ三十五萬二千五百五十四斤、九千一百十圓ノ減退ヲ示セリ之レ本年ハ旱魃暴風ノ影響ヲ受

ケ作柄不良ニシテ實收高四萬六千五百十七石ハ前年ニ比シ二千百十五石ノ減少ヲ示セルノミナラ  
 ス品値モ自然良好ナラサリシカ如ク加フルニ朝鮮内ニ於テ花油ヲ搾取スル爲メ本品ヲ消費スルニ  
 至リシ等ニ因ル

本年釜山港ニ於ケル本品ノ輸移出ハ他港一般ニ減少セルニ拘ハラズ著シキ増進ヲ示セルカ之レ鐵  
 道沿線地方ヨリ鐵道便ニヨリ直接内地ニ移出スルモノ増加シタル結果ニシテ釜山港ハ單ニ其ノ手  
 續地タルニ止マリ實際同港ニ集散スルモノハ極メテ僅少ナリトス而シテ仁川群山等ニ於テ出荷激  
 減セルハ主トシテ前陳ノ理由ニ因ルモノナルコト勿論ナルモ一面鐵道移出ヲ増加シタルコトモ亦  
 一因ナルヘシ主ナル輸移出港並大阪ニ於ケル相場左ノ如シ

荏胡麻子相場 (並一石)

港名	最	高	最	低	平	均	前	年	平	均
仁川	(一月)	八五〇 <small>円</small>	(十一月)	六七〇 <small>円</small>		七四〇 <small>円</small>			七四〇 <small>円</small>	
鎮南	(四、六月)	八二七	(十二月)	五四三		七三二			七二二	
群山	(七月)	九三〇	(同)	六四五		七九八			七六四	
大阪	(三月)	二二八	(同)	九三六		一一二九			一〇一〇	

○鮮魚

一 輪移出港別

港別	數		量(斤)		價		額(圓)	
	大正三年	大正二年	增	減	大正三年	大正二年	增	減
釜山	一五七九六二	一〇八五〇五	(+)	三四九四五六	二五、三三四	三九八八九	(-)	一四四七五
馬山及鎮海	二二七三〇	二六、一〇〇	(+)	二〇一、二〇〇	一七、二二三	七、八	(+)	一六四七五
新義州及龍巖浦	六九五〇六五	五七、四六〇	(+)	二二六、〇〇五	五〇、三三五	三九、〇三二	(+)	一、一三三
其他諸港	九四九二	五六六五	(+)	三、八二七	九、五二	四、四	(+)	五、七
合計	二四七六、二四八	一七九八、二四〇	(+)	六七八、〇〇八	一五、八六四	一八〇、〇五五	(+)	一三八、一一

二 輪移出國別

國名	數		量(斤)		價		額(圓)	
	大正三年	大正二年	增	減	大正三年	大正二年	增	減
內地	一七五〇、二四	一、二〇一、四八七	(+)	五四八、七五九	一四〇、六六六	一三八、〇〇〇	(+)	二、六〇六
支那	七、七七七〇	五八、五五八	(+)	一三三、二五二	五、二四一	四〇、三五九	(+)	一、七八二
露領亞細亞	八、二九七	二、一九五	(-)	二、八九八	一、〇三七	一、六二四	(-)	五、七七
合計	二四、七六、二四八	一七、九八、二四〇	(+)	六七八、〇〇八	一五、八六四	一八〇、〇五五	(+)	一、三八、一一

前表ノ如ク本年海魚ノ輪移出ハ二百四十七萬六千二百四十八斤十九萬三千八百六十四圓ニシテ大正二年ニ比シ六十七萬八千八百一十一圓ノ増進ヲ示セリ之レ本品ハ從來漁場ヨリ直接

内地ニ輸送セラルルモノ多キカ其内ニハ自己ノ漁獲セシモノ以外ニ他船ヨリ買集メタルモノモ尠カラサル形跡アルヲ以テ本年此ノ如キ謂所買取品ニ對シ取締ヲ嚴重ニシタル爲メ開港ヲ經由シテ移出スルモノノ數量ヲ増加シ、又新義州ヨリ滿洲ニ輸出セラルルモノハ大部分南鮮地方ノ漁獲物ニシテ釜山又ハ馬山ヨリ鐵路發送スルモノニ係リ新義州近海漁獲ノモノハ多ク漁船ノ儘安東ニ送ラルヲ以テ稅關ヲ經由スルコト寡キカ本年新義州近海ニ於ケル漁業ハ從業船ノ減少ト不漁ノ爲メ不振ヲ呈シ自然同方面ヨリ滿洲ニ對スル供給減少シタル結果南鮮地方ニ不足部分ノ供給ヲ仰クニ至レル等ニ原因スルモノトス

本年釜山港ニ於ケル輸移出ハ價額ニ於テ前年ニ比シ一萬四千餘圓ヲ減退セルカ同港水産會社ノ水揚高ハ總額六十萬千四百九十五圓ニシテ鯖ノ如キハ前年ニ比シ著シク増加シタルモ鯛、鱒、鯉等ニ減少シタル結果總額ニ於テ四萬餘圓ノ減退ヲ示シ加フルニ新義州ヲ經テ滿洲ニ仕向ケラルルモノ及ヒ鮮内分散高増加シタル等ニ基クモノトス本年釜山港ニ於ケル魚價左ノ如シ

鮮魚相場 (十貫匁)

品種	一月	二月	三月	四月	五月	六月	七月	八月	九月	十月	十一月	十二月	平均	前年平均
鯛	四 一八二六	四 一六七五	四 一六七五	四 一四五五	四 一〇六〇	四 一〇七五	四 一一三三	四 一四七九	四 一六三三	四 一五二九	四 一六二三	四 一七九八	四 一五〇三	四 一一九七
鱒	一八四〇	一八一三	一八三三	一七三五	九八八	七〇〇	五四四	八四五	九八五	一〇二〇	一一五七	一三〇五	一一二九	一〇七二
鯉	八三五	八二二	八二二	八二八	六〇〇	五〇〇	五一九	五七六	六二〇	五八一	七六八	八六〇	六九二	六一七



○乾魚

一輸移出港別

港別	數		量 (斤)		價		額 (圓)	
	大正三年	大正二年	增	減	大正三年	大正二年	增	減
釜山	四八五,四〇七	四二九,二二三	(+)	五五九,二八五	四三五,一八〇	四五一,八六九	(-)	一六七,〇九
鎮南浦	二五五,四二八	一五九,一七二	(+)	九九,二五六	二〇七,九九	一四二,四五	(+)	六五,五四
馬山及鎮海	四二,四七〇	五七七,二六五	(-)	一六四,七九五	三二,六四二	六六,五六三	(-)	三三,九四一
清津	二〇二,六〇〇	四七,五二六	(+)	一五五,〇八四	一四,九〇四	三八,六〇〇	(+)	一一,〇四四
其他諸港	一〇,九五五	一六七,六〇〇	(+)	三六,二三一	一五,一一一	一一,二六七	(+)	三,八二四
合計	五八五,二八六	五二四〇,九五	(+)	五二,一九六	五二八,六三六	五四七,八六四	(-)	二九,二二八

二輸移出國別

國名	數		量 (斤)		價		額 (圓)	
	大正三年	大正二年	增	減	大正三年	大正二年	增	減
內地	五七〇〇,四五〇	五〇七八,一〇四	(+)	六三二,三四六	五〇一,二二五	五三三,八九九	(-)	三二,七四四
支那	一八九,八八六	一六二,四三二	(+)	二七,四五五	一七,三六九	一四,九三四	(+)	二,三三五
露亞細亞	三三〇	三七〇	(-)	四〇	三	七	(-)	三九
其他諸國	二,一〇〇	一	(+)	二,一〇〇	三三〇	一	(+)	三三〇

國名	數		價	
	大正三年	大正二年	大正三年	大正二年
計	增	減	增	減
合	五八五、八六六	五二四、〇九五	五八六、三六二	五四七、八四四
		(十)		(一)
			二九、三三八	

前表ノ如ク本年乾魚ノ輸移出ハ五百八十九萬二千八百六十六斤、五十一萬八千六百三十六圓ニシテ大正二年ニ比シ數量ニ於テ六十五萬一千九百六十一斤ヲ増シタルモ價額ハ二萬九千二百二十八圓ノ減退ヲ示セリ

本品ノ釜山及馬山港ヨリ輸移出セラルルモノハ主トシテ煮干鰹ニシテ鎮南浦港ノ分ハ玉筋魚又タ清津港ノ分ハ鱈ナルカ煮干鰹ハ近來南鮮沿岸地方ニ於ケル本漁業ノ發展ニ伴ヒ統營蔚山、巨濟島、江原道方面ヨリ釜山ニ出廻ルモノ激増シ從テ輸移出數量著シク増加シタルモ相場ハ内地市況ノ不振ト支那方面ノ不捌ケトニ因リ前年ニ比シ二割方低落シタル爲メ價額ハ減退ヲ現ハスニ至レリ、尙ホ本年馬山及鎮海港ニ於テハ價額ノミナラス數量ニモ減退ヲ示セルカ此ハ鎮海灣ニ於ケル鱈漁例年ノ如ク好況ナラサリシト漁場ヨリ直接内地ニ輸送シタルモノ並釜山港ニ出廻リタルモノ多カリシ結果ナリ、玉筋魚ハ大同江口椒島附近及黃海道夢金浦附近ヲ主ナル漁場トシ漁船又ハ汽船便ニ依リ鎮南浦ニ出廻リ下關、神戶等ニ仕向ケラルルモノナルカ漁業ノ進展ニ伴ヒ本年著シキ出増ヲ見ルニ至レリ、又鱈ハ清津港附近ノ漁獲ニ係リ昨年試驗的ニ移出シタルニ品質北海道品ニ比シテ遜色ナク需要者ノ氣受ケ良好ナリシヲ以テ鱈漁船ハ前年ノ七隻ヨリ本年三十六隻ニ激増シ加フルニ北海道不漁ノ爲メ内地ヨリノ注文多ク相場百斤ニ付一圓方高値ヲ唱エタル等ニ因リ著シキ出増ヲ示シタリ而シテ本品ノ仕向地ハ阪神、關門等ナルモ更ニ上海、香港方面ニ輸送セラルルモノ多シ本年釜山港

ニ於ケル煮干鰹ノ相場左ノ如シ

煮干鰹相場 (十貫目)

品種	月												均	前年	平均
	一	二	三	四	五	六	七	八	九	十	十一	十二			
ちりめん	二六〇〇 <small>円</small>	二八八〇 <small>円</small>	一五五〇 <small>円</small>	一六〇〇 <small>円</small>	一三〇〇 <small>円</small>	一六〇〇 <small>円</small>	一八二〇 <small>円</small>	二〇八〇 <small>円</small>	二五〇〇 <small>円</small>	二〇八〇 <small>円</small>	二三四〇 <small>円</small>	二二六〇 <small>円</small>	二〇五九 <small>円</small>	二一九五 <small>円</small>	
大羽	七〇〇	九五〇	一〇〇〇	五五〇	五〇〇	六四〇	七二〇	四八〇	八〇〇	六四〇	六六〇	六七二	六九三	八六四	
中羽	九〇〇	一一五〇	一二五〇	一一〇〇	一〇〇〇	一一八〇	一二六五	一一七〇	一四五〇	一二八〇	一六〇〇	一六六五	一二五九	一一八七	
小羽	一〇五〇	一二五〇	一四〇〇	一二五〇	一一〇〇	一六〇〇	一六〇〇	一五六〇	一八〇〇	一六〇〇	一九二〇	一九三〇	一五〇五	一五九二	

鹽魚

一輪移出港別

港別	數		量 (斤)		價		額 (圓)	
	大正三年	大正二年	増	減	大正三年	大正二年	増	減
釜山	二二三,五二五	一六九,四五九	(+)	六四,〇七七	一〇三,五五八	九〇,四〇五	(+)	一三,一五三
元山	九二五,六九二	一五三,五七七	(+)	七七,一二五	三七,八九九	八〇,〇〇六	(+)	二九,八九三
馬山及嶺海	二八六,八〇〇	二五五,一五五	(+)	七,二八五	一三,五六五	八七,三一一	(+)	四,八三四
其他諸港	四〇二,六六四	一一五,四九九	(+)	二七,二〇五	一五,一四五	五八,四八八	(+)	九,二九七
合計	五九五,〇四二	二二八,九〇六	(+)	一七六,一三五	一七〇,一六七	二二九,九〇〇	(+)	五七,一七七

一 輸移出國別

國名	數		價	
	量(斤)	額(圓)	量(斤)	額(圓)
大正三年	三六五、七三〇	(+)	一五九、四九二	(+)
大正二年	二九八、六八三	(+)	一〇、六七六	(+)
増	六六、〇四七	(+)	一四八、八一六	(+)
減	—	—	—	—
合計	三九五、〇四二	(+)	一七〇、一六八	(+)
内地	—	—	—	—
支那	—	—	—	—
其他諸國	—	—	—	—
合計	三九五、〇四二	(+)	一七〇、一六八	(+)

前表ノ如ク本年鹽魚ノ輸移出ハ三百九十五萬四千二百七十七圓ニシテ大正二年ニ比シ  
 百七十六萬一千三百五十二斤(八割)五萬七千七百七十七圓(五割一分)ノ激増ヲ示セリ之レ本品ノ大部分  
 ヲ占ムル鯖ハ前年ノ漁況不良ナリシニ反シ本年ハ未曾有ノ大漁アリタルニ主因スルモノニシテ其  
 ノ他内地ニ於ケル販路擴張セラレタルコト並ニ鮮魚ノ騰貴ニ伴ヒ本品モ前年ニ比シ一割方ノ高値  
 ヲ示セルコト等モ一部ノ原因ナリトス

○鯨 肉

一 輸移出港別

港名	數		價	
	量(斤)	額(圓)	量(斤)	額(圓)
大正三年	—	—	—	—
大正二年	—	—	—	—
増	—	—	—	—
減	—	—	—	—
合計	—	—	—	—

一一 輸移出國別

釜山	元山	其他諸港	合計	量 (斤)		價		額 (圓)	
				大正三年	大正二年	大正三年	大正二年	大正三年	大正二年
四,二四二,〇二二	二,六八一,九六六	一一二〇	六,八〇七,三三八	三,六五六,六三三	二,一九七,三三七	一八八,五七九	一,六五七,七七	三,二八六,二二	三,二八六,二二
(+)	(+)	(+)	(+)	(+)	(+)	(+)	(+)	(+)	(+)
四,六七五,五二九	四,八四一,六〇九	八二〇	九,五二二,九四八	四,六七五,五二九	四,八四一,六〇九	一,三二二,一七六	五,九六九,二二	七,二四八,四四	七,二四八,四四
(+)	(+)	(+)	(+)	(+)	(+)	(+)	(+)	(+)	(+)
三〇,八五九	三〇,八五九	一〇四	三二,〇八五	三〇,八五九	三〇,八五九	二,五五九,六九	二,五五九,六九	九,五三九,〇	九,五三九,〇
(+)	(+)	(+)	(+)	(+)	(+)	(+)	(+)	(+)	(+)

國內地	支那	其他諸國	合計	量 (斤)		價		額 (圓)	
				大正三年	大正二年	大正三年	大正二年	大正三年	大正二年
六,八〇五,七七八	一一二〇	四〇〇	六,八〇七,三三八	五,八五三,九二〇	五,八五三,九二〇	三,〇七五	二,五三九,九八	九,五三三,七	九,五三三,七
(+)	(+)	(+)	(+)	(+)	(+)	(+)	(+)	(+)	(+)
五,八五三,九二〇	五三〇	一	五,八五四,四四〇	五,八五三,九二〇	五,八五三,九二〇	一〇四	七二	九,五三三,七	九,五三三,七
(+)	(+)	(+)	(+)	(+)	(+)	(+)	(+)	(+)	(+)
九,五二,九四八	四〇〇	三〇	九,五二,九四八	九,五二,九四八	九,五二,九四八	二〇	二〇	九,五三九,〇	九,五三九,〇
(+)	(+)	(+)	(+)	(+)	(+)	(+)	(+)	(+)	(+)

前表ノ如ク本年鯨肉ノ輸移出ハ六百八十萬七千三百八十八斤、三十二萬八百五十九圓ニシテ大正二年ニ比シ九十五萬二千九百四十八斤、九萬五千三百九十圓ノ増加ヲ示セリ蓋シ本年ハ鯨群ノ來游頻繁ナリシト且ツ捕鯨期間中天候概チ良好ナリシヲ以テ捕獲頭數前年ニ比シ著シク増加セシノミナラス一面内地ニ於テハ本年ノ捕鯨狀況一般不良ニテ肉價例年ニ比シ騰貴シ而モ需要ハ却ツテ増進セシカ如ク旁々前記ノ出増ヲ招致スルニ至レルモノナリ而シテ本品ノ仕向先ハ博多及下關ノ二港ニシテ相場ハ上半期中ハ七圓内外ナリシモ下半年期ニハ十一二圓ヲ唱エ殊ニ年末ニ際シテハ一層ノ上値ヲ示シタリ

○乾 蠣

一 輸移出港別

港 別	數		量 (斤)		價		額 (圓)	
	大正三年	大正二年	增	減	大正三年	大正二年	增	減
元 山	一九八七二八	二九四五六	(+)	六九、二七二	四七、四二四	三〇、六九九	(+)	一六、七五五
其 他 諸 港	一八、〇四〇	六四五〇	(+)	一一、五九〇	四、三六二	一、五九九	(+)	二、七九三
合 計	二一六、七六八	二三五、九〇六	(+)	八〇、八六二	五二、七八六	三二、二三八	(+)	一九、五四八

二 輸移出國別

國 名	數		量 (斤)		價		額 (圓)	
	大正三年	大正二年	增	減	大正三年	大正二年	增	減
內 地	二〇七、五八八	一三〇、六四一	(+)	七六、九四七	四九、七七七	三〇、九二二	(+)	一八、八〇五
支 那	五四〇	—	(+)	五四〇	一〇八	—	(+)	一〇八
香 港	八、六四〇	五、二六五	(+)	三、三七五	一、九五二	一、三二六	(+)	六三五
合 計	二一六、七六八	一三五、九〇六	(+)	八〇、八六二	五二、七八六	三二、二三八	(+)	一九、五四八

前表ノ如ク本年乾蠣ノ輸移出ハ二十一萬六千七百六十八斤、五萬一千七百八十六圓ニシテ大正二年ニ比シ八萬八千六百六十二斤、一萬九千五百四十八圓ノ増進ヲ示セリ、之レ主トシテ産額ノ増加ニ基クモ

ノニシテ本品ハ一時濫獲ノ結果産額ヲ減シ品値ヲ損シ仕向先ニ於ケル聲價ヲ失墜シテ四十四年頃ニハ著シキ悲境ニ陥リシカ爾來濫獲ヲ防止シテ生産保護ニ力メタルト咸鏡南道永興灣内ニ於ケル漁區ヲ開放シタル等ニ因リ近年著シク産額ヲ増加シ品質亦改良セラレテ噸ニ消費地ノ聲價ヲ高ムルニ至レリ而シテ本品ハ咸鏡南北兩道ヲ主産地ト爲シ從テ元山港ヨリ輸移出セラルルモノ大部分ヲ占メ仕向地ハ神戸、長崎ヲ主トス然レトモ本品ノ消費地ハ南支那及南洋方面ニシテ内地ニ移出セラルルモノモ更ニ該方面ニ供給セラルルモノナリ本年元山港並長崎及神戸ニ於ケル相場ヲ示セハ左ノ如シ

乾 蠣 相 場 (百斤)

地名	一月	二月	三月	四月	五月	六月	七月	八月	九月	十月	十一月	十二月	平均	前年	平均
元山	二七〇〇	二七〇〇	二六〇〇	二七〇〇	二七〇〇	二七〇〇	二七〇〇	一	二七〇〇	二七〇〇	二七〇〇	二七〇〇	二七〇〇	二八七〇	四一
長崎	三五五〇	三五〇〇	二八〇〇	二八〇〇	二八〇〇	二八〇〇	三〇〇〇	三三〇〇	三三〇〇	三三〇〇	三三〇〇	三三〇〇	三三〇〇	三二六〇	〇
神戸	三三〇〇	三三〇〇	三三〇〇	三三〇〇	三三〇〇	三〇〇〇	一	一	三〇〇〇	三〇〇〇	三〇〇〇	三〇〇〇	三〇〇〇	三〇〇〇	〇

○其他ノ乾貝

一 輸移出港別

港別	數		量(斤)		價		額(圓)	
	大正三年	大正二年	增	減	大正三年	大正二年	增	減
仁川	一八三,七三三	一八〇,九一五	(+)	二八,一七	二六〇,九〇	一七六,七七八	(+)	八四,一三
釜山	三九七,三八二	二七,八六三	(+)	二六九,五一九	二五二,二五五	五九四,八四	(+)	六五,七七
元山	三五,五〇五	一〇,〇九〇	(+)	一五四,一五	一三一,五七	九九六,八	(+)	三,一八九
木浦	二二,七八〇	一四,一三〇	(+)	九六,五〇	一三七,九九	六二,六三	(+)	七,五三六
其他諸港	一九〇四	二二,七一	(-)	三九七	六一八	五五四	(+)	六四
合計	六四二,〇三三	三三二,二九	(+)	二九七,〇三四	一七八,九九	九三,九四七	(+)	八四,九七二

二 輸移出國別

國名	數		量(斤)		價		額(圓)	
	大正三年	大正二年	增	減	大正三年	大正二年	增	減
內地	五八九,五二七	二九四,一一九	(+)	二九五,三九八	一七二,九四三	八九四,五〇	(+)	八三,四九三
支那	五一,四二二	五〇,八三五	(+)	五八六	五,五〇三	四三七,七	(+)	一,二二六
香港	一,三六五	二八五	(+)	一〇,八〇	四七三	一一四	(+)	三五九
其他諸國	一	三〇	(-)	三〇	一	六	(-)	六
合計	六四二,〇三三	三三二,二九	(+)	二九七,〇三四	一七八,九九	九三,九四七	(+)	八四,九七二

前表ノ如ク本年乾貝(乾蠣ヲ除ク)ノ輸移出ハ六十四萬二千三百三斤十七萬八千九百十九圓ニシテ大正二年ニ比シ二十九萬七千三十四斤八萬四千九百七十二圓ノ激増ヲ示セリ  
本品ハ前表ノ如ク主トシテ仁川及釜山兩港ヨリ輸移出セラルルモノナルカ仁川港ノ分ハ殆ント鯉



及蜻ノ二品ニシテ釜山港ノ分ハ主トシテ鮑淡菜貝柱等ナリ而シテ本年輸移出ノ増加ヲ來シタルハ畢竟生産ノ増加ニ基クモノニシテ即チ仁川方面ニ於ケル採取地ハ從來江華島南岸及永宗島附近ナリシカ本年ハ遠ク南陽方面ニマテ擴張セラレ且ツ京畿道ノ模範養煙場ニ於テハ本秋製造試験ヲ行ヒ移出試賣ヲ爲ス等益々獎勵ニ努メ又タ釜山方面ニ在テハ鮑ハ江原道濟州島及統營附近淡菜ハ蔚山及統營近海貝柱ハ專ラ麗水ヨリ出廻リ各品トモ沿岸地方ノ發展ニ伴ヒ出廻増加シタルカ殊ニ貝柱ハ本年新漁場ヲ發見シ下半年ニ入り廻着激増スルニ至レリ

本年釜山港ニ於ケル相場ハ歐洲戰亂前迄ハ各品ヲ通シテ強氣配ヲ示シ三月頃ニハ鮑大物百二十圓同小物九十圓淡菜二十圓貝柱三十七圓乃至四十圓内外ヲ唱ヘシモ戰争後ハ支那方面ノ取引一頓挫ヲ來シ孰レモ四割方ノ暴落ヲ演シ十一月頃ニハ鮑大物七十五圓同小物五十五圓淡菜十三四圓貝柱二十圓内外ヲ示シタリ又仁川港ニ於ケル相場ハ左ノ如シ(百斤)

品 種	最 高	最 低	平 均	前 年 平 均
蛭 蜻	110.00 (四月) 円	18.00 (七月) 円	19.00 円	15.50 円
	(同)	(同)	17.00	12.50

○ 乾 鰾

一 輸 移 出 港 別

港別	數		價		額	
	大正三年	大正二年	大正三年	大正二年	大正三年	大正二年
仁川	二六、五六六	九五、三三五	一四、三四一	六、一七一	二、六六五	(+)
釜山	三九、九三六	三三、七四五	八、四八三	七、五七八	一、四九九	(+)
新義州及龍巖浦	二、五〇〇	一、八三〇	二、五七〇	二、七八三	二、九八八	(+)
其他諸港	五〇〇	五〇〇	二〇	七二	二	(-)
合計	五五、九五〇	四六、四〇〇	九八、〇八四	一一、七七八	九、二〇四	(+)

二 輸移出國別

國名	數		價		額	
	大正三年	大正二年	大正三年	大正二年	大正三年	大正二年
內地	五〇、三五四	二七、九〇〇	三、四、五七四	一〇七、九五三	七、七五九	(+)
支那	五五、九五〇	一八、二四四	二六、四九〇	三、八三六	一、五三四五	(-)
合計	五五、九五〇	四六、一四四	九八、〇八四	一一、七七八	九、二〇四	(+)

前表ノ如ク本年乾鰾ノ輸移出ハ五十五萬九千五百四斤十一萬一千七百七十八圓ニシテ大正二年ニ比シ九萬八千八十四斤一萬九千七百七十四圓ノ増加ヲ示セリ、本品亦タ主トシテ仁川及釜山兩港ヨリ輸移出セラレ孰レモ増進ヲ來シタルカ就中仁川港ニ於ケル出増著シキモノアリタリ、之レ黃海道ヨリ忠清道ニ亙ル沿岸島嶼ニ於テハ從來鰾ノ漁獲少カラサリシモ多クハ鹽漬トシテ朝鮮内ニ消費セラレシカ近來之ヲ乾鰾トシテ輸移出スルノ有利ナルニ著眼スルニ至リシカ如ク本年五月ヨリ七月

ニカケ未曾有ノ出廻ヲ見タルニ因ル、一方釜山港ニ出廻ルモノハ麗水附近ヨリ羅老島方面ノ漁獲ニ係ルモノナルカ本年ハ比較的豐漁ナリシニ加ヘ漁業者増加シタルヲ以テ一層出廻ヲ増加シ出荷好況ヲ呈シタリ、本品モ乾貝ト等シク支那向貨物ニシテ戰亂後銀價ノ下落對支爲替ノ梗塞等ノ爲メ相場不況ニ陥リ釜山港ニ於テハ二三月頃大物三十五圓乃至四十五圓、小物三十圓乃至四十圓ヲ唱エタルモ十一月、二月頃ニハ大物二十五圓、小物二十二圓ニ下落セリ又仁川港ニ於ケル相場ハ左ノ如シ(並百斤)

最	高	最	低	平	均	前	年	平	均
(五月)	八三〇 <sup>円</sup>	(八月)	五〇〇 <sup>円</sup>		六五〇 <sup>円</sup>				七〇〇 <sup>円</sup>

因ニ釜山港相場ト仁川港相場トノ間ニ著シキ懸隔アルハ前者ハ剝蝦ニシテ後者ハ乾鱈ナルニ依ルモノトス

○鱈 鱈

一 輸移出港別

港 別	數		價		額 (圓)	
	大正三年	大正二年	增	減	大正三年	大正二年
釜 山	四六、七三五	五五、六三三	(一)	八、八八八	一九七七八	三三、九一五
群 山	一、五〇〇	三、四七七	(一)	一、九七七	一、〇八〇	二、一〇八
						(一)
						三、一三七
						一、〇二八

港別	數		量(斤)		價		額(圓)	
	大正三年	大正二年	增	減	大正三年	大正二年	增	減
其他諸港	三〇二九	三三五九	(一)	三三〇	一、二七	一、三三四	(一)	九七
合計	五、二六四	六、二四九	(一)	一一、一九五	三、〇九五	二、六三七	(一)	四、二六二

二 輸移出國別

國名	數		量(斤)		價		額(圓)	
	大正三年	大正二年	增	減	大正三年	大正二年	增	減
內地	五、〇九四	六、一三九	(一)	一一、〇四五	三、〇四四	二、六三九	(一)	四、二〇五
支那	一七〇	三三〇	(一)	一五〇	五二	一〇八	(一)	五七
合計	五、二六四	六、四六九	(一)	一一、一九五	三、〇九五	二、六三七	(一)	四、二六二

前表ノ如ク本年鱈ノ輸移出ハ五萬一千二百六十四斤、二萬二千九十五圓ニシテ大正二年ニ比シ一萬一千百九十五斤、四千二百六十二圓ノ減退ヲ示セリ、蓋シ本年鱈ノ漁獲ハ前年ニ比シ不況ナリシノミナラス時局發生後相場下落シタルニ因ルモノナリ、而シテ本品ノ主要輸移出港ハ釜山ニシテ本年同港ニ於ケル價格ハ戰爭前迄ハ上六十五圓、中五十五圓、下三十五圓ヲ唱エ著シキ變動ヲ見サリシモ戰爭後ハ俄カニ安値ヲ呈シ殊ニ十一月頃ニハ上五十五圓、中四十圓、下二十圓ニ低落セリ

○海參

一 輸移出港別

港別	數		量(斤)		價		額(圓)	
	大正三年	大正二年	增	減	大正三年	大正二年	增	減
仁川	九〇,二九九	八三,八〇五	(+)	六四,九九四	三三,八六七	二六,二〇〇	(+)	七,六六七
釜山	一三六,〇九二	一三三,五二二	(+)	三三,五七九	五〇,四一七	四九,四二二	(+)	一,〇九五
元山	六二,〇〇七	七三,八二六	(-)	一一,八一九	二八,三三七	三三,〇三〇	(-)	二,六三三
新義州及龍巖浦	六三,三四三	三五,三四三	(+)	二八,〇〇〇	二四,一〇五	一一,八七三	(+)	一一,二三三
其他諸港	四九,二二九	九四,五六八	(-)	四,五二九	二四,一九	三三,三一九	(-)	八,一〇
合計	三五五,五五九	三三四,八四四	(+)	三〇,七二五	一三九,一九五	一二七,七四	(+)	一七,四六一

二 輸移出國別

國名	數		量(斤)		價		額(圓)	
	大正三年	大正二年	增	減	大正三年	大正二年	增	減
內地	一六二,六二九	一四六,四三四	(+)	一六,一八五	六四,二九〇	五八,八六七	(+)	五,四二三
支那	一九二,二七五	一七八,四一〇	(+)	一三,八六五	七四,五六七	六二,八四七	(+)	一一,七二〇
香港	六七五	一	(+)	六七五	三三八	一	(+)	三三八
合計	三五五,五五九	三三四,八四四	(+)	三〇,七二五	一三九,一九五	一二七,七四	(+)	一七,四六一

前表ノ如ク本年海參ノ輸移出ハ三十五萬五千五百六十九斤、十三萬九千九百九十五圓ニシテ大正二年ニ比シ三萬七百二十五斤、萬七千四百六十一圓ノ増加ヲ示セリ、本品ハ主トシテ江原道及咸鏡南北

道沿岸ニ於テ産スルモノナルカ本年ノ漁況ハ概シテ良好ニシテ出廻リ多ク且ツ相場モ戦争前迄ハ常ニ高値ヲ維持セシニ因リ上半年ニ於ケル出荷盛況ヲ呈シタルモ戦争勃發後ハ支那方面ノ取引頓ニ不況ニ陥リ在荷停滯シテ相場暴落シ稀有ノ不況ヲ現ハスニ至レリ本品ノ主ナル輸移出港ハ仁川、釜山、元山及新義州ノ四港ナルモ仁川及新義州兩港ノ輸移出品ハ釜山又ハ元山地方産ノモノニシテ多ク産地商人ノ直接輸移出スル所ニ係リ従テ兩港ハ單ニ其ノ手續地タルニ止マリ實際ノ集散地トシテハ釜山、元山兩港ヲ舉クヘシ今年釜山、元山並主要仕向地タル長崎ニ於ケル相場ヲ示セハ左ノ如シ

海參相場 (百斤)

釜山 北鮮大形合製	釜山 近海産合製	山同 炭製	山同 赤海參大形	元同 合製大	元同 炭製大	山同 並大
一月	七〇〇〇	四二〇〇	二五〇〇	五五〇〇	五二〇〇	三九〇〇
二月	六〇〇〇	三三〇〇	一八〇〇	五〇〇〇	五五〇〇	四二〇〇
三月	八〇〇〇	四五〇〇	二八〇〇	五五〇〇	五二〇〇	四九〇〇
四月	八六〇〇	四八〇〇	三三〇〇	六二〇〇	五七〇〇	五〇〇〇
五月	六五〇〇	四五〇〇	二八〇〇	六五〇〇	五八〇〇	五二〇〇
六月	七五〇〇	四〇〇〇	二五〇〇	五五〇〇	五三〇〇	五二〇〇
七月	六八〇〇	二八〇〇	一八〇〇	五二〇〇	—	—
八月	六五〇〇	三五〇〇	三〇〇〇	五五〇〇	—	—
九月	六五〇〇	三五〇〇	二七五〇	五〇〇〇	—	—
十月	六五〇〇	三五〇〇	二七五〇	四五〇〇	—	—
十一月	六四〇〇	三四〇〇	二六〇〇	四三〇〇	—	—
十二月	六四〇〇	三四〇〇	二六〇〇	四三〇〇	—	—
平均	六九〇〇	三七七五	二五九二	五二五〇	—	—
前年	六四七五	三二〇〇	一七九二	四三二五	—	—
平均	—	—	—	—	—	—

長崎		
炭	同製	台製
製	並	大
五〇〇〇	五七〇〇	七〇〇〇
四五〇〇	五二〇〇	六五〇〇
五〇〇〇	五七〇〇	七〇〇〇
四五〇〇	五二〇〇	六五〇〇
四五〇〇	五二〇〇	六五〇〇
四五〇〇	五二〇〇	六五〇〇
四五〇〇	五二〇〇	六五〇〇
四五〇〇	五二〇〇	六五〇〇
五〇〇〇	五八〇〇	七〇〇〇
四三七五	五〇八三	六三七五
四六五〇	五四〇〇	六五〇〇

○罐詰及罐詰食物

一 輸移出港別

港別	數量(打)		價額(圓)	
	大正三年	大正二年	大正三年	大正二年
釜山	三五,三二一	三六,〇〇〇	九七,三六三	七三,三四一
元山	二六,五六	二	六一,六五	七
群山	二二,六〇	一	五,四二	六二,一五六
木浦	八,四五六	七,四八〇	一九,七六〇	五,四三三
馬山及鎮海	二,三五五	二,二六五	四,〇五	五,六九六
其他諸港	一,六三	一,三六	三,三三	二,二〇五
合計	五二,四〇三	五五,九九五	一三三,二二六	四三,四七一
	增	+	減	+

二 輸移出國外





○醬油

一 輸移出港別

港別	數		價	
	大正三年	大正二年	大正三年	大正二年
仁川	二四、一〇七	一八、四六一	四六二二	三五五二
新義州及龍巖浦	三五二七	三〇、七五四	九二四五	六五六四
平壤	三六、五四	三六、四九九	六五九九	五二五七
其他諸港	一三〇七三	一八七八	二六六六	三三三
合計	一〇八、九七四	八七、六七二	二二、〇一一	一五、六九五
			増 (+)	減 (-)
			七、四七二	二、三四四

二 輸移出國別

國名	數		價	
	大正三年	大正二年	大正三年	大正二年
內地	一、四四三	一、七四九	三六四	二九四
支那	一〇七、五三三	八五、八八八	三、七五八	一、五三九六
其他諸國	一	三五	一	五
合計	一〇八、九七四	八七、六七二	二二、〇一一	一五、六九五
			増 (+)	減 (-)
			七、四七二	二、三四四

前表ノ如ク本年醬油ノ輸移出八十萬八千九百七十四升、二萬三千百二十二圓ニシテ大正二年ニ比シ

二萬一千三百二十七圓ノ増加ヲ示セリ、蓋シ朝鮮ニ於ケル本品ノ釀造ハ逐年發達シ造石高ノ増進ニ伴ヒ移入品ノ防遏ト共ニ從來ノ輸出先タル滿洲ヘノ供給高モ増加シ殊ニ本年ハ年末ニ至リ青島ニ新販路ヲ得ルニ至リタル等ニ原因スルモノトス  
 本品ハ輸移出開始以來既ニ多數ノ年月ヲ經タルニ拘ハラヌ輸移出額ハ本年二萬三千圓ヲ算シタルニ止マリ之ヲ他ノ輸移出品ニ比スレハ増進頗ル遅々タルモノアルモ之レ本品ハ現今尙ホ十四萬二千餘圓ノ輸移入額ヲ計上スル状態ニシテ朝鮮内ニ於ケル販路尙ホ擴張ノ余地アルニ由ル

○紅 蔘

一 輸移出港別

港名	數 (斤)		價 (圓)	
	大正三年	大正二年	大正三年	大正二年
仁川	八〇四六	六三六四	四九二六二	五〇七九六
合計	八〇四六	六三六四	四九二六二	五〇七九六
			一八一七五	一八一七五

二 輸移出國別

國名	數 (斤)		價 (圓)	
	大正三年	大正二年	大正三年	大正二年
	增	減	增	減

支内	支那	地	
		計	地
合	計	八〇〇六	一〇
		八〇〇六	一〇
		八二八四	(+) 一
		八二八四	(+) 一
		二四八	一〇
		二三八	一〇
		四九二八〇	六二〇
		四九二八〇	六二〇
		五〇七九六	(+) 一
		五〇七九六	(+) 一
		一八二七五	六三〇
		一八二七五	六三〇

前表ノ如ク本年紅蔘ノ輸移出高ハ八千四十六斤四十九萬二千六百二十一圓ニシテ大正二年ニ比シ二百三十八斤一萬八千七百七十五圓ノ少減ヲ示セリ、本品ノ製造ハ病害豫防耕作獎勵ノ效果現ハレ四十四年以來逐年増進ヲ示セリト雖モ本年ハ戰亂ノ影響ヲ受ケ前記ノ減退ヲ來シタリ

○藥 蔘

一 輸移出港別

港名	數 (斤)		價		額 (圓)	
	大正三年	大正二年	大正三年	大正二年	大正三年	大正二年
仁川	1	3,100	1	640	(-)	640
元山	5,995	6,337	6497	9,259	(-)	8,576
合計	5,995	6,657	6,497	9,289	(-)	8,616
		増		増		増
		減		減		減

二 輸移出國別

國名	數		價	
	量(斤)	額(圓)	減	增
内地	二六四五	二〇五〇八	二九〇	三二四四九
支那	四四五九〇	二五四三六	五〇二七	四〇一一一
香港	八七六〇	一四一六九	一一八〇	二二二九九
合計	五五九五五	六〇六五七	六四九七	九二八九九
				二〇一四九
				八六四〇二

前表ノ如ク本年蠶繭ノ輸移出ハ五萬五千九百九十五斤、六千四百九十七圓ニシテ之ヲ大正二年ニ比スレハ數量價額トモ其ノ一割ニ達セサルノ不況ヲ示セリ、本品ハ兩三年來ノ輸移出品ニシテ支那ニ於ケル産額ノ減少鮮産品ノ低廉等ニ因リ取引商人ノ利潤比較的多カリシヲ以テ前年ニ於テハ急激ニ輸出額ヲ増進スルニ至リシカ本年ハ支那ニ於ケル生産額ノ増加、相場ノ崩落並購買力減退ノ結果輸移出一頓挫ヲ來シ前記ノ激減ヲ見ルニ至レリ

本品ノ産地ハ威鏡南道永興郡、長津郡、平安南道寧遠郡ニシテ専ラ元山港ヨリ輸出セララルモノナルカ本年同港ニ於ケル相場ヲ示セハ左ノ如シ(百斤)

一月	二月	三月	四月	五月	六月	七月	八月	九月	十月	十一月	十二月	平均	前年平均
10.00	10.00	10.00	10.00	10.00	10.00	6.00	6.00	5.00	5.00	5.50	7.80	7.80	11.80

○牛 脂

一 輸移出港別

港名	大正三年		大正二年		大正三年		大正二年	
	數	價	數	價	數	價	數	價
仁川	112,955	177.73	39,746 (+)	73.09	649.7	127.6	112,76	177.6
釜山	41,424	66.17	34,762 (+)	63.79	497.0	164.57	41,424	66.17
鎮南浦	43,780	6.13	44,426 (+)	9.35	57.2	9.64	43,780	6.13
群山	40,833	6.06	43,957 (+)	3.15	63.59	29.9	40,833	6.06
平壤	79,190	12.55	85,610 (+)	64.20	1,355.3	80.5	79,190	12.55
其他諸港	64,247	83.05	70,875 (+)	66.28	92.6	81.1	64,247	83.05
合計	352,808	117.04	631,355 (+)	130.14	9,033.1	3,678.2	352,808	117.04

二 輪移出國別

國名	大正三年		大正二年		大正三年		大正二年	
	數	價	數	價	數	價	數	價
內地	74,357	156.33	59,629 (+)	86.96	266.44	74,357	156.33	
支那	9,051	13.73	23,943 (+)	33.34	186.2	9,051	13.73	
合計	83,408	170.06	83,572 (+)	120.30	452.64	83,408	170.06	

前表ノ如ク本年牛脂ノ輸移出ハ七十五萬二千四百八斤十一萬七千四圓ニシテ大正二年ニ比シ十三萬百七十三斤、二萬六千七百八十二圓ノ増加ヲ示セリ、之レ本品ハ朝鮮ニ於テ石鹼製造原料トシテ使用セラルルモノ漸次増加ノ傾向アリト雖モ一而年々屠牛數ノ増加ハ生産額ヲ大ナラシメ且ツ交通

機關ノ發達ニ伴ビ從來本品ノ商品トシテ相當價格ニ販賣セラルヘキヲ知ラサリシ僻遠ノ地方ヨリモ出廻ヲ見ルニ至リ供給高増加シタル結果ナリトス本年主ナル輸移出港並大阪ニ於ケル市價左ノ如シ(百斤)

區別	最	高	最	低	平	均	前	年	平	均
仁川	(一月)	一三五〇 <small>円</small>	(十二月)	一三五〇 <small>円</small>		一四一五 <small>円</small>			一六〇〇 <small>円</small>	
釜山	(八、九月)	一六五〇	(一、七、十二月)	一四〇〇		一五二二			一六二三	
平壤	(同)	一四五〇	(三月)	一一五〇		一三四二			一四六二	
大坂(仁川物)	(三、四月)	一八五〇	(九月以降)	一四〇〇		一五九二			一七五〇	
	(九月)	一八〇〇	(十二月)	一四二七		一六八三			一九〇〇	

○棉花

一 輸移出港別

實 港 棉 釜山 木 浦 其他諸港 計	數		量(擔)		價		額(圓)	
	大正三年	大正二年	增	減	大正三年	大正二年	增	減
釜山	四三七	三、九六〇	(一)	三、五二三	三、〇〇五	三〇、八三六	(一)	二七、八二二
木浦	五五〇	四七九	(一)	四、二四一	四、九三五	四、五六九〇	(一)	四〇、七七五
其他諸港	二六二		(+)	一六一	一、二八五		(+)	一、二八五
計	一二八	八七五	(一)	七六三	九、二三五	七六、五六六	(一)	六七、二九二

二 輸移出國別

合 計	綿		
	其他諸港	木浦	釜山
四四〇八八	四二九五〇	五	一、二八二
三五、三五六	二六〇五	七	三〇〇
(+)	(+)	(+)	(+)
八七三二	一六五四五	四四	九六一
一、〇七、九五三	一、〇九八、七二八	一、五五四	三、四、九六八
九四、九四五	八四八、四二九	八八	八、六、九
(+)	(+)	(+)	(+)
一八五、〇〇八	二、三〇、二九九	一、四六六	二、六、三、五
			三、三、四、四
			六、三、七、二
			一、〇、二、一、〇、六
			一、五、五、四
			四、四
			二、六、二、七、八
			二、六、三、七、八
			四、一、六、一、七
			一、二、三、八

國 名	大正三年		大正二年		大正三年		大正二年	
	增	減	增	減	增	減	增	減
實 內 地	一、三三八	八七五二	八七五二	七六二二	九三三五	七六、五、六	六七、二、九	六七、二、九
實 棉 計	一、二三八	八、五二	八、五二	七六二二	九三三五	七六、五、六	六七、二、九	六七、二、九
綠 內 地	四三、九、〇	二六、五、九	二六、五、九	一六、三、九	一〇、九、八、七、二、八	八四、六、九、五、五	二五、一、七、三	二五、一、七、三
綠 棉 支 那	一	四六	四六	四六	一	一、四、七、四	一、四、七、四	一、四、七、四
綠 棉 計	四三、九、〇	二六、六、五	二六、六、五	一六、三、四、五	一〇、九、八、七、二、八	八四、八、四、二、九	二五、〇、二、九、九	二五、〇、二、九、九
合 計	四四、〇、八八	三五、五、五、六	三五、五、五、六	八七、三、二	一、〇七、九、五、三	九四、九、四、五	一八五、〇、〇、八	一八五、〇、〇、八

前表ノ如ク本年棉花ノ輸移出ハ實棉千百三十八擔、九千二百二十五圓、綠棉四萬二千九百五十擔、百九萬八千七百二十八圓、合計四萬四千八十八擔、百十萬七千九百五十三圓ニシテ大正二年ニ比シ八千七百三十二擔、十八萬三千八圓ノ増加ヲ示セリ

本年ノ棉作ハ發芽當時生育良好ナリシモ其ノ後風水害、旱害ヲ蒙リタル地方尠カラヌ加フルニ病害ノ發生ヲ見タル等ノ爲メ作柄不良ニシテ一反歩平均收穫高ハ前年ニ比シ減少セルモ作付反別増加





一 輸移出港別

○ 蘭

品種	線棉		實棉	
	下	上	下	上
一月	三九二五	三九一五		
二月	三八一〇	三八〇〇		
三月	三七二五	二五〇〇		
四月				
五月				
六月				
七月				
八月				
九月				
十月				
十一月	三三〇〇			
十二月	二二五〇	一四〇〇		
平均	三二五八	一九五〇		
前年	三二二九	二八八六		

大阪相場場 (百斤)

線棉	實棉					
	在來棉			陸地棉		
	中	上	下	中	上	下
二八六五	三三〇〇	六三〇	八一七	一〇二五	六四八	一〇九四
二三五〇	二九〇〇		七八〇	八二〇	七〇〇	九〇〇
	二九〇〇					
			七二〇	八〇〇		九〇〇
						一〇二〇
一七五二	一九五四		四九〇	五三〇	五二四	六七四
一七〇一	一八九七		三九五	四八五	五一四	六一一
二二六七	二五七〇	六三〇	六四四	七三三	五九七	八四六
二九八六	三三〇六	五三四	七六七	九一四	九一三	一一七六

港名	數		量(斤)		價		額(圓)	
	大正三年	大正二年	增	減	大正三年	大正二年	增	減
釜山	二四四、四四九	八五、三二五	(+)	一五九、一三四	三三三、六六〇	三六五、〇〇〇	(+)	二七、一六〇
大邱	—	七八四	(-)	七八四	—	一五、〇三四	(-)	一五、〇三四
新義州及龍巖浦	五三、五四一	四五、〇一五	(+)	八、五二六	七五、〇七	七四、五四	(+)	五三
平壤	七、五〇一	一、〇四八	(+)	六、四五四	一一、九八五	八、五七	(+)	二、二一八
其他諸港	一、五〇〇	二、六〇〇	(-)	一、一〇〇	六、七一	二、二一一	(-)	一、五四〇
合計	三〇七、〇三三	一四一、八九二	(+)	一六五、一四〇	三三四、八三五	六二〇、五五	(+)	二七、二六七

二 輸移出國別

國名	數		量(斤)		價		額(圓)	
	大正三年	大正二年	增	減	大正三年	大正二年	增	減
內地	二五、〇七一	九六、一〇一	(+)	一五五、九六一	三三六、七三一	五四、四五三	(+)	二七、二七八
支那	五四、九四二	四五、七六二	(+)	九、一五九	八、〇九三	七、六〇三	(+)	四、八九
合計	五〇、〇一三	一四一、八六三	(+)	一六五、一〇〇	三四四、八二五	六二〇、五五六	(+)	二七、二六七

前表ノ如ク本年齒ノ輸移出ハ三十萬七千十二斤、三十三萬四千八百二十三圓ニシテ大正二年ニ比シ十六萬五千二百二十斤、二十七萬二千七百六十七圓ノ激増ヲ示セリ、之レ朝鮮ニ於ケル蠶業ノ發展ニ伴フ產額ノ増加並輸移出獎勵ノ結果ニシテ即チ(一)家蠶ニ在テハ飼養戶數ノ増加、内地種ノ普及、飼養上ノ智識ノ進歩等ニ因リ大正三年ノ產額高ハ四萬六千九百九十四石ニ上リ之ヲ大正二年ニ比スレハ

九千三百二十三石ノ增收ヲ示シ(二)柞蠶ニ在テハ近來家蠶ノ收益増加セルヲ以テ本年ヨリ平安北道以外ノ地方ニハ全ク柞蠶飼養ニ從事スル者ナキニ至レルモ平安北道ニ於テハ飼養林反別並飼養戸數ノ増加ニ因リ秋蠶飼養期ノ天候不良ニシテ著シキ不作ヲ見タルニ拘ハラヌ春秋二期ヲ通スルトキハ産繭高四千八百五十六萬五千六百六十顆ヲ算シ之ヲ前年ニ比スレハ千十二萬八千九十二顆ノ增收ヲ告ケタリ

右ノ如ク産繭高ノ著シキ増加ハ自然輸移出ヲ促進スルニ至リ本年家蠶繭ノ移出ハ極メテ盛況ヲ呈シタルカ一方柞蠶繭ハ秋蠶ノ不作ト昨年朝鮮ニ製糸會社設立セラレ其原料トシテ使用セラルルモノ尠カラサルノミナラス殊ニ本年ハ時局ノ影響ヲ受ケ繭價前年ニ比シ千粒ニ付三四十錢方ノ暴落ヲ演シタル等ノ爲メ輸移出ハ著シキ増進ヲ示ササルモ之カ反面ニ於テ柞蠶糸ハ輸移出品トシテ重要ノ他位ヲ占ムルニ至リ本年ハ一萬九千餘圓ノ出荷ヲ計上セリ

○金 鑛

一 輸移出港別

港名	數 (斤)		價 (圓)	
	大正三年	大正二年	大正三年	大正二年
仁 川	四六三七九六	一三、八七〇九 (+)	一六一八九四	九八、三〇四 (+)
釜 山	二、四一、六九九	八四、〇五四 (+)	一三、〇二五	六三、二七八 (+)
				六三、六九〇 (+)
				六七七四七

港名	數		價	
	量(斤)	額(圓)	量(斤)	額(圓)
元山	大正三年 1,002,749	大正二年 1,466,608	增 (+)	856,141
鎮南	大正三年 1,700,947	大正二年 2,324,966	增 (+)	1,478,451
平壤	大正三年 308,019	大正二年 1,190,105	減 (-)	882,086
其他諸港	大正三年 68,458	大正二年 1,042,010	減 (-)	58,038
合計	大正三年 1,005,978	大正二年 3,612,392	減 (-)	647,396
				大正三年 569,713
				大正二年 392,400
				增 (+)
				減 (-)
				177,313

一一 輸移出國別

國名	數		價	
	量(斤)	額(圓)	量(斤)	額(圓)
內地	大正三年 92,497.29	大正二年 2,001,088	減 (-)	7,248,622
英吉利	大正三年 1,928.19	大正二年 1,190,105	減 (-)	997,286
北米合衆國	大正三年 617.150	大正二年 416,429	減 (-)	200,822
其他諸國	大正三年 1,005,978	大正二年 3,612,392	減 (-)	477,010
合計				647,396
				大正三年 569,713
				大正二年 392,400
				增 (+)
				減 (-)
				177,313

前表ノ如ク本年金鑛ノ輸移出ハ千五萬九千七百八十八斤、五十六萬九千七百十三圓ニシテ大正二年ニ比シ六百四十四萬七千三百九十六斤、十七萬七千三百十三圓ノ増加ヲ示セリ之レ朝鮮ニ於ケル金鑛業發展ノ結果ニシテ殊ニ臨津江下流々域及甕津郡ニ於ケル鑛床ノ採掘セララルモノ多ク又タ北鮮永興定平地方ニ於ケル採掘業者ノ増加並有力資本家ノ直接經營、西北鮮地方ニ於ケル採掘高ノ増

加等ハ本年出増ノ主因ナリ、本品ハ普通金鑛及汰鑛<sup>コンセンクト</sup>ノ兩者ヲ包含シ從來ノ著名鑛山ニ在テハ孰レモ精煉設備ヲ有スルヲ以テ多ク汰鑛トシテ輸移出セラルルモ未タ精煉設備ヲ有セサル小鑛山ニ在テハ鑛石ノ儘主トシテ内地ニ移出セラル、而シテ本年ハ新鑛山又ハ小鑛山ニ於ケル採掘高増加セシ關係上普通金鑛ノ移出頗ル多ク其ノ結果價額ニ比シ數量ノ增加特ニ著シキモノアリタリ

本年平壤ニ於ケル輸移出額激減シタルハ從來途安金鑛產汰鑛ハ平壤ニ於テ輸移出手續ヲ爲シタルモ本年ハ鎮南浦ニ於テ手續ヲ履行シタル結果ニシテ何等生産上ノ事由アルモノニ非ス

次ニ本品ノ仕向先ハ普通金鑛ニ在テハ主トシテ内地ニシテ汰鑛ハ英米兩國ナリトス尤モ汰鑛ニ在テモ輸送ノ關係上一且内地ニ仕向ケラルルモノアルモ更ニ橫濱、神戸等ヨリ歐米ニ轉送セラル、而シテ本年歐洲戰亂ノ爲八九月ノ交ニ於テハ航路危險ナリシノミナラス保險料ノ騰貴ニ因リ一時輸送ヲ中止セシ状態ナリシカ十月以降ニハ順調ニ復シタルヲ以テ本品輸出上大ナル影響ヲ見ス

○鐵 鑛

一 輸移出港別

港名	數		量(擔)		價		額(圓)	
	大正三年	大正二年	增	減	大正三年	大正二年	增	減
仁川	四四〇一八	—	+	四四〇一八	五,一〇〇	—	五,一〇〇	
鎮南浦	二八四四六五九	二,七五四〇二	+	四六九,二五七	四三三三八	三,四八四二	六四,八二六	
其他諸港	八	一,五二二	(-)	一,五三〇	六	一八〇	一七四	

港名	數		量(擔)		價		額(圓)	
	大正三年	大正二年	增	減	大正三年	大正二年	增	減
合計	二八八、六六五	二七六、八三五	(+)	五二、八三二	四一八、四四四	三〇八、五九二	(+)	六九、八五二

二 輸移出國別

國名	數		量(擔)		價		額(圓)	
	大正三年	大正二年	增	減	大正三年	大正二年	增	減
内地	二七、〇八七	二七、六八五	(+)	三、四〇八	三、九七三	三、四八五	(+)	四、八七三
支那	一七、七八四	一	(+)	一七、七八四	二、二二五	一	(+)	二、二二五
合計	二八八、六六五	二七六、八三五	(+)	五二、八三二	四一八、四四四	三〇八、五九二	(+)	六九、八五二

前表ノ如ク本年鐵鑛ノ輸移出ハ二百八十八萬八千六百八十五擔、四十一萬八千四百四十四圓ニシテ大正二年ニ比シ五十一萬一千八百三十二擔、六萬九千八百五十二圓ノ増加ヲ示セリ、之レ從來ノ產地タル安岳、載寧及殷栗等ニ於ケル產額増加並黃海道新延平島產鐵鑛ノ移出セラレタルニ因ル、而シテ本品ハ從來專ラ内地八幡製鐵所ニ仕向ケラレタルカ本年安岳鐵鑛ノ本溪湖向一萬噸ノ輸出ヲ見タルハ新現象ニシテ之カ爲メ内地仕向ニ不足ヲ來シ其ノ補充トシテ載寧、殷栗兩鐵山產各五千噸ノ出増ヲ促スニ至レリ安岳鐵鑛ノ本溪湖ニ輸出セラレタルハ同地製鐵所ニ於ケル熔媒鑛トシテ需要ヲ喚起シタルニ因ル蓋シ本溪湖附近產出ノ鐵鑛ハ總テ磁鐵鑛ニシテ赤鐵鑛ノ產出ナキ爲ナリ次ニ新延平島ノ磁鐵鑛ハ大正元年中ニ初メテ少額ノ試驗的移出行ハレタルモ荷受者タル八幡製鐵

所ニ於テ當時未タ之ヲ混用スルノ期ニ達セザリシ結果其儘トナリ居タルカ本年ニ及ヒ熔鑛爐ヲ増設シ鋼ノ精煉用トシテ該品ヲ使用スルニ至リ其ノ移出ヲ見タルモノニシテ前表仁川港ノ移出ニ係ルモノ即之ナリ

前年移出アリタル信川産ハ本年皆無トナリタルカ之レ同鑛山ノ鑛量稀薄トナリタル爲メ探掘ヲ中止スルニ至リシ結果ナリ然レトモ一面ニ於テ經營者ヲ同シウセル安岳鑛山ノ探掘ニ努メタルヲ以テ兩鑛山ヲ合算セハ殆ント前年ト大差ナキ探掘量ヲ計上セリ唯タ雨期比較的長カリシト雨量大ナリシ爲メ坑道掘ヲ採用セル安岳鑛山ニ於テハ探掘上幾分ノ支障ヲ來シタルカ如シ

○黑 鉛

一 輸移出港別

港名	數		量(擔)		價		額(圓)	
	大正三年	大正二年	增	減	大正三年	大正二年	增	減
釜山	七、八八三	一〇一、九三六	(-)	三〇,〇四四	八九四二二	一〇四六〇六	(-)	一五、一九四
元山	五、五〇八	九四、五六六	(-)	三五,九〇三	七二,二一九	一一二,八一六	(-)	四〇,六九七
鎮南浦	三、三六八	四四、四〇三	(-)	二二,七二七	二〇,八三七	二八,六七一	(-)	七,八三四
其他諸港	二、五八五	一〇,五八	(+)	一,五二七	九,八一九	二七,六五	(+)	七,〇五四
合計	一五、三三六	二四、一九七	(-)	八,九七七	一五二,一八七	二四八,八五八	(-)	五,六七一

二 輸移出國別

國名	數		量(擔)		價		額(圓)	
	大正三年	大正二年	增	減	大正三年	大正二年	增	減
内地	一四二,三三二	三三三,九九一	(-)	九〇,六〇〇	一八〇,四四七	二三八,一七九	(-)	五七,七三一
支那	四九七	三八	(+)	四五九	五四〇	八〇	(+)	四六〇
白耳義	九四〇八	八九四四	(+)	四六四	一一,二〇〇	一〇,六〇〇	(+)	六〇〇
合計	一五二,三三六	二四二,一九三	(-)	八九,七三七	一九二,一八七	二四八,八五六	(-)	五六,六七一

前表ノ如ク本年黑鉛ノ輸移出ハ十五萬二千二百三十六擔、十九萬二千八百八十七圓ニシテ大正二年ニ比シ八萬九千七百三十七擔、五萬六千六百七十一圓ノ減退ヲ示セリ、本品ノ需要地ハ歐洲諸國就中獨逸ヲ最トシ内地ニ移出セララルルモノモ更ニ同方面ニ轉送セララルルモノナルカ漸次販路ノ擴張ニ伴ヒ輸移出額逐年増進ノ趨勢ニ在リ然ルニ本年時局ノ勃發ハ獨逸向輸出ノ中絶ヲ來シタルノミナラス英國其ノ他ニ仕向ケラルルモノモ運賃並保險料ノ昂騰爲替ノ損失、從來ノ先拂運賃ハ現拂トナリ從テ其ノ二箇月間ノ利喰等ニ因リ一噸ニ付三、四圓ノ費用増加ヲ來シ殆ント輸出不引合ニ陥リシヲ以テ採掘ヲ中止セシモノアル等八月以降出荷頓ニ不振ヲ呈シタルハ七月迄ノ出荷ハ前年ニ比シ著シキ好況ヲ現ハシタルニ拘ハラズ遂ニ前記ノ減額ヲ計上スルニ至レルモノトス今昨今兩年ノ輸移出額ヲ月別ニ對照スルニ左ノ如シ

黑鉛輸移出月別二年對照

月別	數		量(擔)		價		額(圓)	
	大正三年	大正二年	年	年	大正三年	大正二年	年	年
大正三年	一五二,三三六	二四二,一九三	年	年	一九二,一八七	二四八,八五六	年	年
大正二年	一四二,三三二	三三三,九九一	年	年	一八〇,四四七	二三八,一七九	年	年



鎮	南	浦	名	數		量 (噸)		價		額 (圓)	
				大正三年	大正二年	增	減	大正三年	大正二年	增	減
				二〇四〇四	九二四二	(+)	二七九九三	四五、一七六	三五、六六六	(+)	一〇、五一五

一 輸移出港別

○石 炭

年	計										
	一	二	三	四	五	六	七	八	九	十	十
計	月	月	月	月	月	月	月	月	月	月	月
一	一四、三三〇	一四、三三〇	一四、三三〇	一四、三三〇	一四、三三〇	一四、三三〇	一四、三三〇	一四、三三〇	一四、三三〇	一四、三三〇	一四、三三〇
二	四、九三三	四、九三三	四、九三三	四、九三三	四、九三三	四、九三三	四、九三三	四、九三三	四、九三三	四、九三三	四、九三三
三	五、四一三	五、四一三	五、四一三	五、四一三	五、四一三	五、四一三	五、四一三	五、四一三	五、四一三	五、四一三	五、四一三
四	六、七三七	六、七三七	六、七三七	六、七三七	六、七三七	六、七三七	六、七三七	六、七三七	六、七三七	六、七三七	六、七三七
五	一六、四〇一	一六、四〇一	一六、四〇一	一六、四〇一	一六、四〇一	一六、四〇一	一六、四〇一	一六、四〇一	一六、四〇一	一六、四〇一	一六、四〇一
六	二二、六四三	二二、六四三	二二、六四三	二二、六四三	二二、六四三	二二、六四三	二二、六四三	二二、六四三	二二、六四三	二二、六四三	二二、六四三
七	五、九六四	五、九六四	五、九六四	五、九六四	五、九六四	五、九六四	五、九六四	五、九六四	五、九六四	五、九六四	五、九六四
八	二五、〇六七	二五、〇六七	二五、〇六七	二五、〇六七	二五、〇六七	二五、〇六七	二五、〇六七	二五、〇六七	二五、〇六七	二五、〇六七	二五、〇六七
九	二九、一四一	二九、一四一	二九、一四一	二九、一四一	二九、一四一	二九、一四一	二九、一四一	二九、一四一	二九、一四一	二九、一四一	二九、一四一
十	一六、五三三	一六、五三三	一六、五三三	一六、五三三	一六、五三三	一六、五三三	一六、五三三	一六、五三三	一六、五三三	一六、五三三	一六、五三三
十	六、八〇九	六、八〇九	六、八〇九	六、八〇九	六、八〇九	六、八〇九	六、八〇九	六、八〇九	六、八〇九	六、八〇九	六、八〇九
計	一五、三三六	一五、三三六	一五、三三六	一五、三三六	一五、三三六	一五、三三六	一五、三三六	一五、三三六	一五、三三六	一五、三三六	一五、三三六

二 輸移出國別

港名	數		量 (噸)		價		額 (圓)	
	大正三年	大正二年	增	減	大正三年	大正二年	增	減
其他諸港	1	234	(-)	233	8	1,361	(-)	1,288
合計	110,405	92,657	(+)	17,748	45,814	3,777	(+)	100,587

國名	數		量 (噸)		價		額 (圓)	
	大正三年	大正二年	增	減	大正三年	大正二年	增	減
內地	110,101	90,677	(+)	19,424	3,877	3,459	(+)	1,175
支那	3,004	1,977	(-)	1,027	1,796	1,102	(-)	1,140
露領亞細亞	1	1	(-)	1	1	3	(-)	2
合計	110,405	92,657	(+)	17,748	5,674	5,564	(+)	100,587

前表ノ如ク本年石炭ノ輸移出ハ十二萬四百五噸四十五萬八千八百八十四圓ニシテ大正二年ニ比シ二萬七千七百八十噸十萬三百八十七圓ノ増加ヲ示セリ

本品ハ主トシテ平壤鑛業所ノ採掘ニ係ル無烟炭ニシテ德山煉炭所ニ仕向ケラルルモノナルカ採掘設備ノ擴張ニ連レ逐年出炭高ノ増加ヲ示セルノミナラス殊ニ本年ハ時局ノ關係ニ基キ鑛業所ニ於テハ臨時採炭費ヲ支出シテ採掘高ヲ増加シ本年度ニ於ケル豫定仕向高九萬噸ノ外ニ三萬噸ノ追加輸送アリタル結果叙上ノ出増ヲ來シタルモノトス、尙本品ハ少額ナカラ毎年支那ニ輸出アリテ本年ハ三百四噸千七百九十六圓ヲ算シ之ヲ前年ニ比スレハ千六百五十三噸一萬一千四百六圓ノ減少ナ

ルカ之レ本品ノ支那輸出ハ戎克船ノ歸航荷トシテ山東省方面ニ仕向ケラルルモノニシテ從テ輸出高ノ消長ハ戎克船來航數ノ多寡ニ關係スルコト大ナルモノアリ然ルニ本品ノ輸移出港タル鎮南浦ニ於テハ廣梁灣鹽ノ増收ニ伴ヒ戎克船ノ主要載貨タル支那鹽ノ輸入激減シタル爲メ戎克船ノ入港數ハ例年ノ五六百隻ヨリ本年ハ二百五十隻ニ減シタルコト其ノ主因ニシテ其ノ他從前ニ在リテハ鑛業所ニ於テ採掘炭中ノ粗惡ナルモノハ之ヲ低價ニ拂下ケタルモ近來煉炭製造或ハ家庭用等トシテ需要著シク増加シ自然價格ノ騰貴ヲ招キタルコト亦其ノ一因ナリトス

○牛 皮

一 輸移出港別

港名	數 (斤)		價		額 (圓)	
	大正三年	大正二年	大正三年	大正二年	大正三年	大正二年
仁川	二九二〇五五	一五六三三九	一〇九三四四	六二、九六七	(+)	四六、三七七
釜山	六二八、六六九	五四六、〇六〇	二二九、七六二	二二六、九〇九	(+)	二二、八五三
元山	一一一、〇六七	四二、四三三	四七、九六一	一六、四一八	(+)	三、五四三
鎮南浦	三〇八、二四	三三、四三五	一一、五六三	八〇、五六三	(+)	三五、〇五〇
京城	八五五、一四一	七二〇、三六六	三〇七、〇五三	一九八、四九九	(+)	一〇八、五五三
蔚山	五、六〇五	三、三六六	二〇〇、五二七	一、六五〇、五五	(+)	三五、四三三
木浦	二四、〇七九	四、〇〇一	九二、〇三三	九六、八八八	(-)	四、八五五

港名	數 (斤)		價	
	大正三年	大正二年	大正三年	大正二年
大邱	四四四、六〇〇	四五五、六〇〇	一七〇、七四〇	一七二、一〇〇
城津	一一〇、六三三	五五、三九九	四三、〇三七	三三、三六六
新義州及龍巖浦	四五三、八六六	四〇四、三六三	一六七、〇三五	一五六、七一
平壤	二八八、〇〇七	三三六、二九九	一〇五、三四四	七九、六八七
其他諸港	一、四四四	六、六四〇	五九四	一、四七六
合計	四二五四、九五二	三四五八、一七三	一、五九七、七三六	一、二六七、五六九
		(+)		(+)
		七二六、七七四		三三〇、二六七

二 輸移出國別

國名	數 (斤)		價 (圓)	
	大正三年	大正二年	大正三年	大正二年
內地	三五七、六三三	二六六、三三六	一、三四九、四九三	一、〇八二、一七七
支那	六、六二九	四、八七六	二、三四三、三五	一、八四九、四四四
獨逸	五、七五七	—	一、七二二	—
其他諸國	三、六五四	一、〇七〇	一、三〇、六六	四、二八
合計	四二五四、九五二	三四五八、一七三	一、五九七、七三六	一、二六七、五六九
		(+)		(+)
		七二六、七七四		三三〇、二六七

前表ノ如ク本年牛皮ノ輸移出ハ四百二十五萬四千九百五十一斤、百五十九萬七千七百三十六圓ニシテ大正二年ニ比シ七十九萬六千七百七十四斤、三十三萬百六十七圓ノ激増ヲ示セリ、之レ主トシテ屠牛數ノ増加内地相場ノ騰貴並品質ノ改良ニ伴フ弊價昂上ノ結果ニシテ即チ(一)屠牛數ハ年々増加ノ

趨勢アルニ加エ殊ニ近來牛價ノ低落ハ一尉其ノ増加ヲ促シ(二)内地ニ於ケル皮價ハ年初ニ在テハ支那皮ノ在荷多量ノ影響ヲ受ケ兎角軟弱ヲ唱へ出荷モ從テ不振ナリシカ時局ノ發生ハ本品ノ需要増加ヲ氣構エ相場頓ニ上昇シタルヲ以テ八月以降出廻旺盛ヲ示シ移出盛況トナリ十月以降内地在荷ノ増嵩ト軍需品向需要モ見ルヘキモノナキ爲メ相場下向トナリ十一月ニ於ケル出荷稍ヤ減少シタルモ年末ニハ露國軍需品ノ注文等ニテ又復上向ヲ呈シタルハ十二月ニ入り輸出更ニ著シキ増進ヲ來シタリ本品ハ朝鮮ニ於テモ製革原料トシテ多大ノ需要アルヲ以テ其ノ消費ノ如何ニ依リテハ生産増加乃至内地相場ノ好況等必スシモ輸移出ノ増進ヲ期シ難キ事情アルモ本年ヨリ輸出熟皮ノ原料トシテ輸入スル原皮ニ對シテハ免稅ノ特典ヲ與ヘラルルコトトナリ此ノ結果朝鮮原皮ニ對スル需要幾分緩和セラルルニ至リタルコトモ亦タ本年輸移出増加ノ一因ナルカ如シ(三)從來朝鮮牛皮ハ剥皮乾燥等ノ調製方法下拙ニシテ仕向先ニ於ケル弊價ヲ失墜スルコト尠カラサリシカ近來當局ノ指導獎勵ニ依リ漸次改善ノ實ヲ舉ケ本年ニ於テモ群山木浦ヨリ移出セララルモノノ如キ改良獎勵ニ努メタル爲メ著シク内地市場ニ於ケル弊價ヲ昂ムルニ至レリ今昨今兩年ノ輸移出額ヲ月別ニ表示スレハ左ノ如シ

牛皮輸移出月別二年對照

月 別	數	量 (斤)	額	價 (圓)
大正三年	大正二年	大正三年	大正二年	
一	月	一五二七七五	六二八六二	六二二五二
				八五九三四

月別	數		量 (斤)		價		額 (圓)	
	大正三年	大正二年	大正三年	大正二年	大正三年	大正二年	大正三年	大正二年
二月	三三九、八八〇	一八一、三四五	九〇、九一七	六五四、一三				
三月	三七七、九一七	四四六、一七一	一四九、九六九	一五九、八四五				
四月	四八三、一五七	三三二、〇八一	一七九、七〇七	一九六、〇三				
五月	三八一、六三三	二六七、九八八	一四一、七三四	九二、七四三				
六月	三三二、八三九	一五七、六二二	八一、九七二	五四、六二九				
七月	二七七、七六三	一三八、五九六	四六、五八一	五三、六四六				
八月	二七一、四三三	一八九、六九七	九七、四九六	七二、四七〇				
九月	四八六、三八九	三五二、六二〇	一八〇、四六一	一三七、一四八				
十月	五四二、七六一	四三三、七六八	二二〇、八四	一五五、六一〇				
十一月	三三三、一五三	四三四、一三三	一二四、五九八	一六四、八〇五				
十二月	六四八、三三〇	二五一、二九七	二三八、〇六四	九七、七二四				
合計	四、二五四、九五二	三、四五六、一七七	一、五九七、七三六	一、二二七、五九九				

本年牛皮ノ輸移出増進ノ事由ハ畧ホ既述ノ如クニシテ内地移出ニ著シキ増加ヲ來シタルニ主因スルモ一方支那輸出ニ在テモ時局ノ爲メ山東牛皮ノ滿洲出廻減退シ自然朝鮮産ニ對スル需要増加セシヲ以テ此方面ニ於テモ尠カラサル出増ヲ見タリ、次ニ從來本品ノ仕向先ハ専ラ内地及支那ニ限ラルルノ状態ナリシカ本年ハ獨逸、伊太利米國、希臘、埃及等ニ對シ輸出ヲ見ルニ至レルハ注目スヘキ所ナリ、尤モ未タ試験的ニ輸出セラレタルニ過キサシモ今希臘方面ニ於ケル成績ヲ聞クニ朝鮮産ハ從來同國輸入セラレツツアル亞弗利加産並ニ米國産中等品ニ優リ氣受ケ良好ナリト謂フ



○熟皮

一 輸移出港別

港名	數	量 (斤)	價	額 (圓)
仁川		一六、九九八		一三、一〇〇
新義州及龍巖浦		七、一三五		六、二五四
其他諸港		三三二		二七〇
合計		一六、四六四		一八、六二四

二 輸移出國別

國內支那	國名	數	量 (斤)	價	額 (圓)
			三三二		二七〇
			一六、一三三		一三、八三五
			一六、四六四		一八、六二四

前表ノ如ク本年熟皮ノ輸移出ハ十六萬九千四百六十四斤十三萬八千六百二十四圓ヲ示セリ、本品ハ最近ノ輸移出品ニシテ即チ明治四十四年永登浦ニ皮革會社設立セラレタル以後ニシテ而モ大正元年マテハ未タ創業當初ニ屬シ輸移出ノ見ルヘキモノナカリシカ超エテ大正二年ニ入り輸移出額頓ニ増加シ貿易上主要ナル地位ヲ占ムルニ至レルモノトス、而シテ本品ノ仕向地ハ主トシテ天津ニシ



テ大部分仁川港ヨリ積出サレ支那ニ於ケル軍用品原料トシテ需要セラル本年ハ時局ノ爲メ一時出  
荷見合セノ姿ヲ呈シタルモ幾何モナク對支爲替ノ標準立ツニ及ヒ恢復ニ向ヒ輸移出好況ヲ示シタ  
リ

○紙卷煙草

一 輸移出港別

港名	數 (千個)		價		額 (圓)	
	大正三年	大正二年	大正三年	大正二年	大正三年	大正二年
仁川	八三六〇	二六〇〇	七八七五〇	一三八〇〇	四九五五	三三〇六八
釜山	二四六六	一〇一〇八	一〇五九〇	一六五二八	一三〇二二	六四一七
京城	五三七三	一	四三七三	一〇〇五八〇	一	一〇〇五八〇
其他諸港	三三六二	一一三五	二八五七	四六五六	一〇一三三	三六三五
合計	一四〇五五	二三八三	二六七三〇	二二七五九	一九〇五九	二四七〇〇

二 輸移出國別

國名	數 (千個)		價		額 (圓)	
	大正三年	大正二年	大正三年	大正二年	大正三年	大正二年
内地	三六二	六〇	三三	四九三	七五	四一七

國名	數		量 (千個)		價		額 (圓)	
	大正三年	大正二年	增	減	大正三年	大正二年	增	減
支那	140,172	137,633	(+)	26,409	26,237	18,984	(+)	24,383
合計	140,553	138,333	(+)	26,730	26,259	19,059	(+)	24,700

前表ノ如ク本年紙捲煙ノ輸移出ハ十四萬五千三百三十九圓ニシテ大正二年ニ比シ十二萬六千七百三十圓ニ比シ二十四萬三千七百圓ノ激増ヲ來セリ  
 朝鮮ニ於ケル本品製造業ハ逐年發展シ製産額モ年々著シキ増進ヲ示セルモ從來ニ在テハ朝鮮内ニ於ケル販路擴張ノ余地多ク各會社トモ朝鮮内ノ供給ニ努メ輸移出ニ對シテハ左迄力ヲ致ササリシ結果鮮内販路ハ生産高ノ増加ニ伴ヒ著々擴張セラレ併合前ニ於テ百萬圓内外ヲ計上セシ本品ノ輸移入ハ漸次防遏セラレタルモ一面其ノ輸移出ノ發展ハ極メテ遅々タル状態ナリシカ本年ハ多數製造業者ニ於テ支那輸出ニ努メタルト又タ青島攻圍軍用トシテ多大ノ需要アリタルトニ因リ輸移出高頓ニ増進シ之ヲ前年ニ比スレバ一躍十數倍ニ激増セリ

○其他ノ諸煙草

一 輸移出港別

港名	數		量		價		額 (圓)	
	大正三年	大正二年	增	減	大正三年	大正二年	增	減
仁川	1	1	(+)	1	68,839	16,470	(+)	52,369

二 輸移出國別

新義州及龍巖浦 其他諸港 合計	數量		價額	
	大正三年	大正二年	大正三年	大正二年
			四一、八九七	一、一、五三
			一七、二八三	四、五八一
			二八、〇一九	三、三、〇四
				(+) 二、九七四
				九四、八一五

國內支 其他諸國 合計	數量		價額	
	大正三年	大正二年	大正三年	大正二年
			五、九六四	一
			110,113	5,110
			一、七四三	(+)
			二八、〇一九	三、三、〇四
				(+) 九四、八一五
				五、九六三
				八、七、一〇
				(+) 一、七四二

前表ノ如ク本年其他ノ諸煙草ノ輸移出ハ十二萬八千十九圓ニシテ大正二年ニ比シ九萬四千八百十五圓ノ激増ヲ示セリ、本品ハ葉煙草、粉煙草等ニシテ就中葉煙草ヲ主トシ本年約十一萬二千圓ヲ算セリ、朝鮮ニ於ケル葉煙草ノ生産高ハ逐年増進シ殊ニ昨今兩年ニ於テ産額著シク増加シタル結果本年價格低落シテ輸移出ヲ刺戟シ從來任向地ハ殆ント支那ニ限ラレタルモ本年ハ内地移出約六千圓ヲ計上シタルノミナラス少額ナカラ英國及獨逸ニ對シテモ輸出セラレタル状態ナリ其ノ他英米煙草會社カ仁川工場引揚ノ際手持品ヲ上海ニ送荷シタルコトハ益々輸移出額ヲ大ナラシメタル原因ナリトス、本年仁川港ニ於ケル相場ヲ示セハ左ノ如シ(葉煙草一駄)

最	高	最	低	平	均	前	年	平	均
(自一月至九月)		(十二月)							
	14,000 <sup>四</sup>		11,000 <sup>四</sup>		13,700 <sup>四</sup>				14,300 <sup>四</sup>

○紙

一 輸移出港別

港名	數		量 (斤)		價		額 (圓)	
	大正三年	大正二年	增	減	大正三年	大正二年	增	減
仁川	八六八三	八六七五	+	五七	二六九三七	三〇八四〇	-	三九〇三
新義州及龍巖浦	一七一八八九	二七九〇一	-	四六,〇二三	六一,四三〇	八一,四四〇	-	二〇,〇一〇
其他諸港	二一六三	二六九七八	-	五,三五五	九六六七	一一,四〇八	-	一,七四一
合計	二八〇三四	三三二,六五〇	-	五二,二二〇	九八,〇三四	一三三,六八八	-	二五,六五四

二 輸移出國別

國名	數		量 (斤)		價		額 (圓)	
	大正三年	大正二年	增	減	大正三年	大正二年	增	減
內地	一三六五五	九三三	+	二七,七三	一三,二二	一六六	+	一,二四六
支那	二五八二七二	三〇,六八一	-	六二,四一〇	九三,四〇三	二九,三三三	-	二五,八二一
露領亞細亞	八四一八	一〇,〇四一	-	一六三	三,三三〇	四,二九九	-	九七九
合計	二八〇三四	三三二,六五〇	-	五二,二二〇	九八,〇三四	一三三,六八八	-	二五,六五四

前表ノ如ク本年紙ノ輸移出ハ二十八萬三千四百四十四斤九萬八千三十四圓ニシテ大正二年ニ比シ五萬一千三百十斤二萬五千六百五十四圓ノ減退ヲ示セリ、本品ノ仕向先ハ主トシテ支那ニシテ柞蠶糸包裝窓張、毛皮裏付等ニ使用セラルルモノナルカ本年ハ銀價ノ下落、製糸業ノ不振並一般不景氣ノ影響ヲ受ケ仕向先ニ於ケル需要不況ナリシ爲メ遂ニ前記ノ出減ヲ見タリ、本品ハ新義州ヨリ輸出セララルモノ最モ多キモ右ハ京城、仁川、大邱、釜山等ノ商人ヨリ直接安東ニ送荷スルモノニシテ唯タ新義州ハ其ノ輸出手續地タルニ止マリ實際同地ニ集散スルモノハ極メテ少額ナリトス、今本年仁川港ニ於ケル相場ヲ示セハ左ノ如シ(一塊二千枚)

品 種	最 高		最 低		平 均	前 年	平 均
	(八月)	(一月)	(同)	(同)			
見 紙	三、五〇〇 <small>円</small>	三、〇〇〇 <small>円</small>	三、〇〇〇 <small>円</small>	三、〇〇〇 <small>円</small>	三、三〇〇 <small>円</small>		三、〇〇〇 <small>円</small>
買 紙	(同)	(同)	一、八〇〇	(同)	一、七〇〇		一、七〇〇

○生 牛

一 輸 移 出 港 別

港 名	數		量 (頭)		價		額 (圓)	
	大正三年	大正二年	增	減	大正三年	大正二年	增	減
釜 山	一、一五七	八、二九〇	(+)	(+)	三、〇九二	一、九五七	(+)	一、一三五
元 山	一、三二五	一	(+)	(-)	六、二六〇	六、二六〇	(+)	六、二六〇

港名	數		量(頭)		價		額(圓)	
	大正三年	大正二年	增	減	大正三年	大正二年	增	減
城津	一六五五	一五〇	(+)	一五〇五	五五八六五	七五〇〇	(+)	四八三六五
新義州及龍巖浦	九三七	三三二	(+)	七二六	三七八六五	八二八五	(+)	二九、九〇
其他諸港	五		(+)	五	二六	一	(+)	二六
合計	一五四九	八六二	(+)	六七八	四、五九七	二、一五三	(+)	二、五四〇四

二 輸移出國別

國名	數		量(頭)		價		額(圓)	
	大正三年	大正二年	增	減	大正三年	大正二年	增	減
內地	一一五二七	八二九〇	(+)	三、三三七	三〇九、九一一	一九五、七三八	(+)	一一四、二七三
支那	九四三	三三二	(+)	七二二	三七、八九一	八、二八五	(+)	二九、六〇六
露亞細亞	二九七〇	一五〇	(+)	二、八〇〇	一一八、二二五	七五、〇〇	(+)	一一〇、六三五
合計	一五四二九	八六二	(+)	六七八	四、五九七	二、一五三	(+)	二、五四〇四

前表ノ如ク本年生牛ノ輸移出ハ一萬五千四百二十九頭四十六萬五千九百二十七圓ニシテ大正二年ニ比シ六千七百六十八頭、二十五萬四千四百四圓ノ激増ヲ示セリ

本品ノ付向地ハ内地支那及浦鹽ニシテ内地向ノモノハ釜山港支那向ハ新義州港又タ浦鹽向ハ元山及城津兩港ヨリ積出サルルモノナルカ本年各方面トモ顯著ナル出増ヲ告ケタリ、今之カ事由ヲ窺フニ近來畜牛ノ繁殖著シクシテ牛價低落ノ趨勢ナリシニ加エ本年ハ米價下落並洪水被害等ノ爲メ放

賣者多カリシコト及時局ノ發生以來青島方面ニ於ケル海上交通不安ノ爲メ山東牛ノ浦鹽及滿洲出廻杜絶シタル結果自然朝鮮牛ニ對スル需要喚起セラレタルコト等ニ基ク今前記各住向先ニ分チ概況ヲ述ハンニ

(一)内地向ノモノハ明治四十二年移出一噸挫ヲ來シタル以來四十四年マテハ二萬圓乃至四萬五千圓ニ過キサリシカ漸次耕牛トシテ眞價ヲ認メラルルニ至リタルト移出牛ニ對スル檢疫ノ施行等大ニ聲價ヲ昂メ爾來販路ノ擴大ニ伴ヒ移出額ハ逐年顯著ナル増進ヲ告ケ現今ニ於テハ九州中國四國ヨリ東京附近ニ至ルマテ廣ク需要セラルルニ至レリ累年移出増進ノ狀況左ノ如シ

頭數	價額	明治四十二年	同四十三年	同四十四年	大正元年	同二年	同三年
二四九三	四五五三	一三一九	二二八九	七三〇〇	八六六二	一五四二九	一五九九二
二〇四八	三二四八	二二八九	七三〇〇	八六六二	一五四二九	一五九九二	一五九九二

(二)滿洲向ハ平北牛ニシテ牝牛ハ主トシテ在留邦人ノ食用トシ又タ牡牛ハ支那人ノ勞役用トシテ需要セラレ朝鮮牛ハ滿洲牛ニ比シ遙ニ肥大強健ニシテ能ク勞役ニ堪エ且肉味優良ナルモ從來牛價ノ騰貴牛疫其ノ他種々ノ事情ニ因リ輸出額ハ明治四十四年以降著シク減退シ四十三年ニ於テ六萬二千圓ヲ算シタルモノ四十四年ニハ三萬三千圓トナリ大正元年ニハ一萬二千圓ニ下リ更ニ大正二年ニハ僅カニ八千餘圓ニ減シタルモ此間地方當局ノ保護獎勵ニ因リ飼育數増加シタルノミナス牛疫亦大ニ屏息シ前述べノ事由ト相俟テ本年頓ニ回復ノ機運ヲ現ハスニ至リ殊ニ年末ニハ露西亞向食牛ノ大注文サエ入り込ミ盛況ヲ呈シタリ

(三) 次ニ浦鹽向ノモノハ北鮮牛ニシテ食用ニ供セラレ明治四十四年マテ盛況ヲ極メタルカ山東牛ノ割安ニ輸入セラレ且ツ其ノ肉質鮮牛ニ比シ良好ナルト加フルニ鮮牛輸出取扱業者ノ倒産北鮮地方ニ於ケル農家經濟ノ富裕トナリタルコト其ノ他諸工事ノ勃興ニ伴ヒ勞役用トシテ需要増加シタル等ニ因リ著シク牛價騰貴シタル結果大正元年以來頓ニ不振ニ傾キ超エテ大正二年ニハ僅々七千五百圓ヲ算シタルノミニテ殆ント輸出杜絶ノ狀況ヲ呈シタルカ本年時局ノ勃發ニ會シ十一萬八千餘圓ノ輸出ヲ計上セリ、尙ホ露領向ノモノハ前表以來ニ國境ヨリ陸路輸出セラルルモノアリテ之亦本年時局ノ爲メ輸出盛況ヲ示シ約三十五萬圓ノ巨額ニ達シタルハ特ニ注目スヘキ所ナリトス本年主要輸移出港ニ於ケル市價ヲ示セハ左ノ如シ

生牛相場場 (一頭)

區 別	最 高		最 低		平 均	前 年 平 均
	期 間	價 格	期 間	價 格		
釜 山	大	(四月) 四八〇〇 <small>円</small>	(十一月、十二月) 三〇〇〇 <small>円</small>	三七七〇 <small>円</small>	四三二五 <small>円</small>	
	中	(同) 四三〇〇	(同) 二二〇〇	三〇六五	三七〇八	
	小	(同) 三〇〇〇	(同) 一五〇〇	二〇〇〇	三〇四二	
元 山	大	(八月、十月) 五八〇〇	(十二月) 四五〇〇	五二三二	七〇〇〇	
	中	(同) 三五〇〇	(同) 二七〇〇	三一〇〇	四五〇〇	
	小	(同) 六〇〇〇	(同) 四五〇〇	五四〇〇		
城 津	大	(二月、五月) 四〇〇〇	(十月、十二月) 三三〇〇	三七〇〇		
	中	(同) 四五〇〇	(同) 三三〇〇	四〇〇〇		
	小	(同) 三〇〇〇	(同) 二二〇〇	二七〇〇		



○石花菜

一 輸移出港別

港別	數		量(斤)		價		額(圓)	
	大正三年	大正二年	增	減	大正三年	大正二年	增	減
釜山	一三二八、二八	一三六、八六六	(+)	八一、三四三	一四、四二八	一、〇九三	(+)	一一、七五
木浦	八八、八六五	八三、七七三	(+)	五、〇九〇	一一、六八八	七、六一八	(+)	四、〇七〇
其他諸港	七八八八	九七四一	(-)	一、八五三	六、六五	九〇一	(-)	二、三六
合計	一四、四八七九	一三、〇四〇〇	(+)	八四、四七九	一五、三七一	一八、七六一	(+)	一五、〇〇九

二 輸移出國別

國名	數		量(斤)		價		額(圓)	
	大正三年	大正二年	增	減	大正三年	大正二年	增	減
內地	一四、四八七九	一三、〇四〇〇	(+)	八四、四七九	一五、三七一	一八、七六一	(+)	一五、〇〇九
合計	一四、四八七九	一三、〇四〇〇	(+)	八四、四七九	一五、三七一	一八、七六一	(+)	一五、〇〇九

前表ノ如ク本年石花菜ノ移出ハ百四十一萬四千八百七十九斤、十五萬三千七百七十一圓ニシテ大正二年ニ比シ八萬四千四百七十九斤、一萬五千九圓ノ増加ヲ示セリ、之レ本年ハ蔚山灣ヲ始メ南鮮沿岸ハ概シテ不作ノ爲メ釜山港出廻高ノ如キハ前年ニ比シ多少減退シタルモ一面歐洲戰亂ノ爲メ寒天

ノ需要減少セシヲ以テ寒天製造業者ハ工場ヲ縮少シ密陽及大邱ニ於テ寒天原料トシテ消費シタル數量前年ハ約六十萬斤ナリシモ本年ハ漸ク三十萬斤ニ過キサリシ爲メ移出力ハ却テ増加シタルト海藻検査ノ效果益々現ハレ内地ニ於ケル弊價ヲ昂メタル等ニ因ル然レトモ時局ノ發生ハ前述ノ如ク寒天ノ需要ヲ減シ内地ニ於テモ製造業者ハ原料ノ買入ヲ手控エタル結果相場ハ俄然低落シ荷捌敏活ヲ缺クニ至レリ本年主要移出港並ニ大阪ニ於ケル相場ヲ示セハ左ノ如シ

石花菜相場(百斤)

區別	釜山		木浦			大阪	
	上	下	上	中	下	釜山	木浦
一月	1100	650					
二月	1100	650					
三月	1180	700					
四月	1100	700				135	
五月	1500	1100				125	
六月	1400	850				1450	
七月	1350	700				1450	
八月	1300	950				2250	
九月	1200	800				2250	
十月	1200	800				2200	
十一月	1100	750				1000	
十二月	1100	750				650	
平均	1244	783				2221	
前年	1387	722					

○海 蘿

一 輸移出港別

港名	數		量 (斤)		價		額 (圓)	
	大正三年	大正二年	增	減	大正三年	大正二年	增	減
釜山	九四九五九七	五六六一七九	(+)	三六三四一八	一〇八一〇八	九〇九二八	(+)	一七一六〇
木浦	二二五二八九	三五四八〇九	(-)	一三九六二〇	二二九三三	四六四三九	(-)	二四一五七
其他諸港	五二二三三	四九二二五	(+)	二〇一七	六四〇二	三、五七九	(+)	二八三三
合計	一二六〇一八	九七〇、三三三	(+)	二四、五八五	一三六、四三三	一四〇、九三六	(-)	四、九〇四

二 輪移出國別

國名	數		量 (斤)		價		額 (圓)	
	大正三年	大正二年	增	減	大正三年	大正二年	增	減
内地	一、二二五〇六六	九五、三三四〇	(+)	二五、九七二六	一三六、二三八	一三九、六四〇	(-)	三、四〇二
支那	九五三	一四、八六三	(-)	一三、九一一	一九四	一、二九六	(-)	一、一〇二
合計	一二、二六〇一八	九七〇、三三三	(+)	二四、五八五	一三六、四三三	一四〇、九三六	(-)	四、五〇四

前表ノ如ク本年海蘿ノ輪移出ハ百二十一萬六千十八斤十三萬六千四百三十二圓ニシテ大正二年ニ比シ數量ニ於テ二十四萬五千八百十五斤ヲ増加シタルモ價額ハ却テ四千五百四圓ノ減退ヲ告ケタリ、本年ハ發育良好ニシテ出廻増加シ且ツ石花菜ニ於ケルト等シク海藻檢査ノ效果顯ハレ内地需要者ノ信用ヲ博シタル爲メ移出數量ハ大ニ増加シタルモ相場ハ前年ニ比シ概シテ安値ヲ示シ殊ニ歐洲戰亂後ハ内地機業界不振並内地產ノ出廻増加等ノ結果一層低落セシヲ以テ價額ニ於テハ少額ノ減退ヲ來スニ至レルモノトス、尙ホ本年木浦港ニ於ケル移出額ハ數量ニ於テモ減退ヲ告ケタルカコ

ハ從來同港ニ出廻リタルモノニシテ本年生産地ヨリ直接釜山方面ニ搬出セシモノアルト又タ一旦木浦港ニ出廻リタル後更ニ釜山ニ搬出販賣セシモノ九萬三千餘斤ノ多數ニ上リタルニ因ルモノトス釜山木浦兩港並大阪ニ於ケル相場左ノ如シ

海蘿相場 (百斤)

區別	區													
	一月	二月	三月	四月	五月	六月	七月	八月	九月	十月	十一月	十二月	平均	前年
釜山 眞布海苔	二〇〇〇	一八〇〇	一七〇〇	一六〇〇	一五〇〇	一八〇〇	一四〇〇	一一〇〇	一〇〇〇	一〇〇〇	九〇〇	九五〇	一四〇〇	一六二九
並布海苔上	一一〇〇	一〇〇〇	九〇〇	九〇〇	八五〇	九〇〇	八五〇	八五〇	七〇〇	八〇〇	八〇〇	七〇〇	八六三	一〇二二
同 下	六〇〇	六〇〇	四五〇	四五〇	四〇〇	四五〇	四二〇	四五〇	五五〇	五五〇	五〇〇	五〇〇	四九三	五二五
木浦 中						一〇〇〇	二〇〇	一四〇〇	一三〇〇	一三〇〇			一三二五	二三〇〇
下						七〇〇	二〇〇	一四〇〇	一〇〇	一〇〇			一〇七五	一八〇〇
大阪 眞布海苔釜山							七〇〇	九〇〇	九〇〇				八〇〇	一四〇〇
同 木浦							一四〇〇	一四〇〇	一四二五	一四二五			一四二七	二二六三
並布海苔釜山						八〇〇	七〇〇	七〇〇	七〇〇	七〇〇	七〇〇	七〇〇	七二四	八五〇
同 木浦						八五〇	七五〇	七五〇	七五〇	七五〇	七五〇	七五〇	八〇三	八二九

○銀杏草

一 輸移出港別

港名	數		量 (斤)		價		額 (圓)	
	大正三年	大正二年	增	減	大正三年	大正二年	增	減
釜山	1,065,752	1,114,003	(-) (減)	148,251	3,290.3	3,412.7	(-) (減)	2,384
其他諸港	16,770	51,417	(-) (減)	34,647	47.9	1,005	(+) (増)	526
合計	1,082,522	1,165,420	(-) (減)	182,898	3,338.2	3,517.7	(-) (減)	2,910

一一 輸移出國別

國名	數		量 (斤)		價		額 (圓)	
	大正三年	大正二年	增	減	大正三年	大正二年	增	減
内地	1,076,397	1,165,420	(-) (減)	189,033	3,219.0	3,529.2	(-) (減)	3,101
支那	6,125	1	(+) (増)	6,125	19.2	1	(+) (増)	19.2
合計	1,082,522	1,165,420	(-) (減)	182,898	3,338.2	3,529.2	(-) (減)	2,910

前表ノ如ク本年銀杏茸ノ輸移出ハ百八萬二千五百二十二斤、三萬二千三百八十二圓ニシテ大正二年ニ比シ十八萬二千八百九十八斤、二千九百十圓ノ減退ヲ示セリ、之レ本年不作ノ爲メ出廻減退シタルノミナラス戰亂勃發後取引不振ニ陥リタル結果ニシテ近來内地ニ於テハ機業界又ハ手拭染用等ニ需要ヲ生シタルモ一面財界ノ不況ハ建築界ニ於ケル需要ヲ減シ内外トモ商狀不活潑ヲ呈シタリ而シテ本年釜山港並大阪ニ於ケル相場ハ左ノ如シ (百斤)

地名	最	高	最	低	平	均	前	年	平	均
釜山	(四月)	四三〇	(九月)	二七五		三三〇				
大阪	(二月)	六〇〇	(七、八月)	三七〇		四二六				三八一

○木材及板

一 輸移出港別

港名	數		量		價		額 (圓)	
	大正三年	大正二年	增	減	大正三年	大正二年	增	減
新義州及龍巖浦	1	1			一四〇二六	一五五二九七	(-)	一五二七一
其他諸港	1	1			五八二二	一七七七	(+)	四〇三三
合計	2	2			一四五八三八	一五七〇七四	(-)	一一三三六

二 輸移出國別

國名	數		量		價		額 (圓)	
	大正三年	大正二年	增	減	大正三年	大正二年	增	減
內地	1	1			三三七五	一七三九	(+)	二一三六
支那	1	1			一四一九二五	一五五三三三	(-)	一三四一八
亞細亞	1	1			四八	二	(+)	四六

前表ノ如ク本年木材及板ノ輸移出ハ十四萬五千八百三十八圓ニシテ大正二年ニ比シ一萬一千二百三十六圓ノ減退ヲ示セリ、本品ハ主トシテ新義州港ヨリ對岸安東ニ輸出スルモノニシテ車輛用材其ノ大部分ヲ占メ其ノ他ハ原木、看板等トス而シテ本年車輛材ハ安價ナル車柱材ノ着埠多カリシ結果輸出數量ハ前年ニ比シ多大ノ増加ヲ示シタルモ價格ニ於テ約三萬一千圓ヲ減シタレハ車輛材以外ノモノハ品枯時期ニ於テ持圍物ノ出荷多數ニ上リ一萬五千餘圓ノ出増ヲ告ケタルニ拘ハラズ遂ニ前表ノ減退ニ終レリ

次ニ本年新義州及安東ニ於ケル木材界ノ狀勢ヲ概述センニ安東ニ於ケル木材商ハ昨年ノ品拂底ト高値トニ鑑ミ殆ント全力ヲ擧ケテ樵夫ヲ上流深林ニ送リタルヨリ着筏高ハ十年來ノ多數ニ上リ朝鮮側ノ回着數モ亦相當ナリシカ九月中旬ノ豪雨ニテ鴨綠江ハ三十尺ノ増水ヲ來シ江上ノ流筏ニシテ黃海道方面ニ流失シタルモノ約二十萬連ニ達シ其ノ損失額約六十萬圓ト註セラレタリ、然レトモ其ノ後採木公司並營林廠ニ於テ極力漂流木ノ拾集ニ努メシ結果其ノ半數ヲ回收シ得タレハ在荷ハ依然豊富ヲ保テ營業者ノ期待大ナルモノアリシカ一般經濟界ノ沈滯各種工事ノ繰延等ニ因リ需要不振ナルノミナラス日獨開戰ノ爲メ青島向積荷ヲ了シタルモノモ荷卸ヲ爲シ又タ山東、大連、營口方面ヘノ出荷モ俄カニ不況ニ陥リ木材商ハ就レモ手持品ノ停滯ニ困憊スルニ至レリ

○肥 料(乾魚)

一 輸移出港別

港名	數		量(擔)		價		額(圓)	
	大正三年	大正二年	增	減	大正三年	大正二年	增	減
釜山	1,300,031	477,981	(+)	822,050	1,783,324	1,753,366	(+)	30,958
元山	337,666	86,666	(+)	251,000	1,156,677	307,991	(+)	848,686
木浦	210,933	281,823	(-)	260,899	866,377	1,333,344	(-)	466,967
馬山及鎮海	975	437,8	(-)	3,403	2,496	17,362	(-)	14,866
其他諸港	79	429	(-)	350	184	1,364	(-)	1,180
合計	1,670,666	896,666	(+)	773,980	3,052,998	2,779,777	(+)	273,221

二 輸移出國別

國名	數		量(擔)		價		額(圓)	
	大正三年	大正二年	增	減	大正三年	大正二年	增	減
內地	1,670,666	896,666	(+)	773,980	3,052,998	2,779,777	(+)	273,221
支那	1	74	(-)	74	1	127	(-)	126
合計	1,670,666	896,666	(+)	773,980	3,052,998	2,779,777	(+)	273,221

前表ノ如ク本年乾魚肥料ノ輸移出ハ十六萬七千十六擔、三十萬五千二百九十八圓ニシテ大正二年ニ比シ七萬七千三百八十擔、六萬七千三百八十一圓ノ増加ヲ示セリ、之レ本年ハ沿岸各地トモ豐漁ニテ



出廻増進ノ結果ナルモ任向先タル内地ニ於テハ米價ノ下落其ノ他一般經濟界不況ノ爲メ農家ノ需  
 要抄々シカラス相場モ暴落シタルヲ以テ手持筋ニ於テハ賣澁リノ姿ニテ形勢觀望ノ儘越年セシ狀  
 況ナリトス而シテ前表數量ノ増加ニ比シ價額ノ増加少キハ畢竟相場下落ノ結果ニ外ナラス今主要  
 輸移出港並ニ大阪ニ於ケル相場ヲ示セハ左ノ如シ

乾 鰹 相 場 (百斤)

品 種	一 月	二 月	三 月	四 月	五 月	六 月	七 月	八 月	九 月	十 月	十 一 月	十 二 月	平 均	前 年
釜 山 大 羽	四八〇	五〇〇	五二〇	四六〇	四〇〇	四〇〇	三二〇	三五〇	三五〇	三二〇	三三〇	三二五	三九五	四三三
釜 山 中 羽	四〇〇	四五〇	四九〇	四二〇	三四〇	三四〇	二八〇	三一〇	三〇〇	二九〇	二七〇	二七〇	三三六	四二二
釜 山 小 羽	三五〇	四六〇	四五〇	三五〇	三〇〇	三〇〇	二五〇	二八〇	二七〇	二五〇	二五〇	二四〇	三二五	三七五
元 山 上	四二〇	四二〇	四二〇	四一〇	四〇〇	三五〇	三二五	三〇〇	二八〇	二八〇	二七〇	二八〇	三六一	四二四
元 山 並	三二〇	三〇〇	三二〇	三二〇	三二〇	三〇〇	三二五	三〇〇	二八〇	二六〇	二五〇	二五〇	二九一	三四〇
釜 山 物	五二〇	五五〇	五五六	五六五	五四四	四九九	四六四	四六〇	四七九	四六八	四三〇	四一九	四九七	五三三
大 阪 上	五二〇	五五〇	五五六	五六五	五四四	四九九	四六四	四六〇	四七九	四六八	四三〇	四一九	四九七	五三三

○ 肥 料 (魚糟)

一 輸 移 出 港 別



木 釜	山		
	浦	下	上
	五九〇	五〇〇	六〇〇
	五八〇	五六〇	六〇〇
	五九〇	五五〇	六〇〇
	五九〇	五〇〇	五五〇
	五九〇	五五〇	六二〇
	五八八	五三〇	六〇〇
	五九〇	五二〇	六〇〇
	六〇〇	五〇〇	五六〇
	六〇〇	四八〇	五五〇
	五五〇	四三〇	五〇〇
	五五〇	四二〇	五〇〇
	六〇〇	四〇〇	四八〇
	五八五	四九五	五六四
		五七三	六四二

○肥 料 (糠)

一 輸移出港別

港 名	數			量 (擔)			價			額 (圓)		
	大正三年	大正二年	增	大正三年	大正二年	增	大正三年	大正二年	增	大正三年	大正二年	增
仁 川	一〇四,三四五	二四,九九八	(-)	二〇,七五三	二四,〇〇八	(+)	六六,一八八	七五,七八六	(-)	九,五九八	二,八四五	(+)
釜 山	九六,五三五	七二,五二七	(+)	二四,〇〇八	二八,七七六	(+)	九〇,九五	六九,二五〇	(+)	二,八四五	七,六三八	(+)
鎮 南 浦	三七,〇五〇	二二,二七四	(+)	二,三八七六	二,〇四〇	(+)	二八,三五六	二〇,七一八	(+)	九,六五〇	三,六四	(+)
群 山	一五,三〇九	二七,三四九	(-)	二,〇四〇	二,〇八三	(-)	一一,一二三	二〇,八六三	(-)	九,六五〇	三,六四	(-)
其 他 諸 港	一九,九五二	二二,七三三	(-)	一,七六二	二,〇八三	(-)	一四,二八三	一四,六四七	(-)	三,六四	三,六四	(-)
合 計	二五二,〇八〇	三六九,七五一	(+)	三三,三五九	三九,七五九	(+)	二二二,三五五	二〇二,二六四	(+)	九,八七一	一三,〇九一	(+)

二 輸移出國別

國 名	數			量 (擔)			價			額 (圓)		
	大正三年	大正二年	增	大正三年	大正二年	增	大正三年	大正二年	增	大正三年	大正二年	增
內 地	二六九,一〇四	二六〇,五八九	(+)	八五,二五	二〇八,四〇七	(+)	一九五,三三六	一三〇,九一	(+)	三六九		

支那	國名		數		量(擔)		價		額(圓)	
	大正三年	大正二年	增	減	大正三年	大正二年	增	減	大正三年	大正二年
支	三九七六	九一六二	(-)	五二八六	二七二八	五九四八	(-)	三三三〇	二七二八	五九四八
合	二七三〇八〇	二六九七五一	(+)	三三三九	二二、一三五	二〇、一六四	(+)	九八七一	二二、一三五	二〇、一六四

前表ノ如ク本年ノ糖ノ輸移出ハ二十七萬三千八十擔二十一萬一千百三十五圓ニシテ大正二年ニ比シ三千三百二十九擔九千八百七十一圓ヲ増加セリ之レ精米輸出ノ増加ニ伴ヒ産額著シク増進シタルニ因ルモノナリト雖モ本年内地ニ於ケル肥料界ハ需要不振ノ爲メ相場低落シ出荷ヲ阻害シタルモノアルト一面朝鮮ニ於テモ果樹其ノ他ノ肥料トシテ消費セラルルモノ多キトニ因リ本年出減ヲ告ケタル港モアリテ生産額増進ノ割合ニ輸移出ノ増加額僅少ナリキ主要輸移出港ニ於ケル相場左ノ如シ

地名	最高		最低		平均		前年平均	
	最高	最低	最高	最低	平均	前年平均	平均	前年平均
仁川	一〇〇	〇八〇	〇八〇	〇五〇	〇九〇	〇九五	〇九五	〇九五
釜山	〇九五	〇五〇	〇五〇	〇五五	〇七五	〇九〇	〇九〇	〇九〇
鎮南浦	一〇〇	〇五〇	〇五〇	〇五〇	〇七	一〇〇	一〇〇	一〇〇

第五章 輸移入重要品概況

〇米

一 輸移入港別

港名	數		量(石)		價		額(圓)	
	大正三年	大正二年	增	減	大正三年	大正二年	增	減
仁川	二九四九六	四四,〇五七	(-)	一五,〇一一	三二六,六八〇	五三三,五九八	(-)	二〇六,九一八
釜山	一五三,八九四	一三五,三二八	(+)	一八,五七六	一,五四四,八一九	一,五〇七,八三五	(+)	三六,九八四
元山	二六七二三	八九二四	(+)	一七八〇九	二六六,一〇三	一〇〇,六三三	(+)	一六五,四八〇
鎮南浦	四二一	二二二六	(-)	一八一五	五,九四六	三〇,一八一	(-)	二四,二三五
京城	四,三五三	二,三四五	(+)	二,〇〇八	五,一〇九	二,九六五八	(+)	二,〇四五二
群山	一七九〇四	三四,三四六	(-)	一六,四四二	一九三,四二八	三八一,三八四	(-)	一八七,九五六
木浦	一五六七六	二二,三〇七	(-)	五六三二	一六,九五八	二四四,三八七	(-)	八一,四二九
大山	一	六三五	(-)	六三四	二六	七,二七九	(-)	七,二七九
馬山及鎮海	六七二	四,七二二	(-)	四,〇四九	七,五七一	五四,七七五	(-)	四七,二〇四
清津	八九三四	二九三	(+)	八,六四一	九二,〇一〇	七,一九三	(+)	八四,八一七
城津	六九〇六	一,六〇八	(+)	五,二九八	六九,九〇五	一六,五九八	(+)	五三,三〇七
新義州及龍巖浦	二八二	一七五	(+)	一〇七	三〇,八三	二五七	(+)	五六
平壤	一〇,九四	二,三三八	(-)	一,二四四	一〇,七二〇	二,二八九一	(-)	一,一七一
合計	二,三三,三四六	二,五八,六〇〇	(+)	七,七三三	二,七三三,三五八	二,九二七,九九	(+)	二〇四,五二二

二 輸移入國別

國名	數		量(石)		價		額(圓)	
	大正三年	大正二年	増	減	大正三年	大正二年	増	減
内地	一四三八	二六二六	(→)	一一八八	二五七九三	五四二〇五	(→)	二八三二二
支那	二七九五	五〇四三	(→)	二二四八	三四九〇六	六七七八一	(→)	三、八七五
佛領印度	三八〇一〇	六〇四一四	(→)	二二四〇四	四〇二五五九	六九二二六五	(→)	二八九六〇六
英領印度	四〇三四九	九四七四三	(→)	五四三九四	四二六七三八	一〇八二四五七	(→)	六五五七一九
暹羅	一八三、七〇四	九四、九七九	(+)	八八七二五	一八三、九七五	一〇二、一〇九〇	(+)	八二、一八八五
其他諸國	五〇	八二八	(→)	七七八	三八七	一〇三二二	(→)	九九三四
合計	二六六、三四六	二五八、六三三	(+)	七七三	二七三、三五八	二九七、九一九	(→)	二〇四、五六一

前表ノ如ク本年米ノ輸移入ハ二十六萬六千三百四十六石、二百七十二萬三千三百五十八圓ニシテ大正二年ニ比シ數量ニ於テハ七千七百十三石ノ増加ナルモ價額ニ於テハ二十萬四千五百六十一圓ノ減退ヲ示セリ

抑々本品ハ大正二年以來急激ニ輸入額ヲ増加スルニ至レルモノニシテ元年以前ニ於テモ内地產以外ニ外國產ノ輸入ナキニ非サリシカ其ノ輸入額ハ到底昨今兩年ノ輸入額ニ比較スヘクモアラス試ニ四十三年以來ノ輸移入額ヲ示セハ左ノ如シ

米輸移入額五年對照

區別	數		量(石)		價		額(圓)	
	大正三年同	二年同	元年	明治四十四年同	四年	大正三年同	二年同	元年同
輸	二六四、九〇八	二五六、〇〇七	七四〇九	七八八三	一三、二六九	二六、九七五	二八、七三二	二八、七三二
入	二六四、九〇八	二五六、〇〇七	七四〇九	七八八三	一三、二六九	二六、九七五	二八、七三二	二八、七三二

移	入	計
一四八	二六二六	二七七四
二六六	三、五〇	三、七六六
二八八	五二九六	五、一八四
一〇五〇	三、二七九	三、三二九
一、二七九	二、五七九	三、八五八
一、五〇	五、四一〇	六、九一〇
二、七三三	二、九七九	五、七一二
三、五八	六、一四七	九、七二五
一、五二四	八〇二九	九、五五三
一、六四七	三、七七八	五、四二五
二、三〇四	三、三〇四	五、六〇八

右ノ如ク大正二年以來外國米ノ輸入急激ニ増加シタル所以ハ大正二年ニ於テハ前年ノ米作著シク不況ナリシ爲メ米ノ不足ヲ告ケ相場騰貴シタルヲ以テ鮮米代用トシテ巨額ノ輸入ヲ招致スルニ至レルモノナリト雖モ大正二年ノ米作ハ平年作ニ達シテ毫モ米ノ不足ヲ感セサルノミナラス米價ハ春來漸落ヲ示シタルニ拘ハラズ數量ニ於テ前年ニ優ルノ輸入額ヲ計上セルハ全ク前年來本品ヲ食用シタル習慣ト一面外國米相場モ鮮米ニ伴ヒ漸次低落シテ秋收期頃マテハ兩者ノ間ニ相當ノ值額ヲ存シタレハ依然之ヲ代用シテ鮮米ヲ放賣シタルニ因ルモノトス蓋シ外國米ハ之ヲ鮮米ニ比スレハ品質固ヨリ劣リ食味不良ナリト雖モ由來鮮人ハ食味ヨクモ寧ロ價格ノ低廉ナルヲ選フノ傾向アルヲ以テ未タ外國米ヲ用ヒタルコトナキ場合ハ格別ナルモ既ニ一旦之ヲ用ヒ馴レタル以上ハ鮮米ヲ用フルニ比シ相當利益アル場合ニ於テハ尙ホ外國米ヲ消費シテ鮮米ヲ放賣スヘキハ決シテ恠ムニ足ラス尙又前年ハ鮮米代用品トシテ外國米ノ外滿洲粟ノ輸入頗ル巨額ニ上リタルモ外國米ノ方一般ノ嗜好ニ投シ粟ヲ需要シタルモノモ漸次本品ヲ用フルニ至リタルコトモ有力ナル原因ニシテ現ニ北鮮地方ノ如キハ從來粟ヲ常食トセル關係上前年ニ於テハ米ノ輸入ハ他ノ地方ニ比シ遙カニ僅少ナリシカ爾後漸次需要ヲ増加シテ今ヤ北鮮一帶ニ及ヒ遠ク間島、彈春方面ニモ向ハントスルノ形勢トナリ殊ニ本年ハ粟相場騰貴シタル爲メ一層此ノ傾向ヲ強メ元山、清津及城津ニ於ケル本品ノ輸入ハ最モ顯著ナル増加ヲ現ハシタリ而シテ本年ハ數量ニ於テ増加シタルニ反シ價額ニ減少ヲ見タルハ畢竟相場ノ下落ヲ來シタル結果ニ外ナラス

上述ノ如ク本年米ノ輸移入數量ハ前年ニ比シ増進ヲ示セリト雖モ朝鮮米ノ下落ハ大ニ其ノ輸移入ニ影響ヲ及ホシタルヤ勿論ニシテ六月以降ニ於ケル輸入額ハ逐月減退ヲ示シ秋收後ニ至リ著シキ不況ヲ現ハシタリ即チ左表ノ如シ

大正三年米輸移入月別

月別	數量		量(石)		價		額(圓)	
	入	移入	計		入	移入	計	
一月	二二,一七一	一〇三	二二,二七四		二四八,四三九	二,四四三	二五〇,四八一	
二月	一七,五二八	二九	一七,五五七		一八三,六九九	六四二	一八四,三四一	
三月	四二,四六六	八一	四二,五六七		四四四,〇三五	一,六四〇	四四五,六七五	
四月	三二,六九六	五七	三二,七五三		三五六,五二四	一,二七三	三五七,六九七	
五月	四〇,五八四	五三	四〇,六三六		四〇九,八四〇	九七六	四一〇,八一六	
六月	三四,九五四	二六	三四,九八〇		三三九,四五四	五〇九	三三九,九六三	
七月	二二,二九〇	一五八	二二,四四八		二二九,五二八	二,四六八	二三一,九九六	
八月	三三,四九七	二六	三三,五二三		二二八,六三三	三三三	二二九,〇〇六	
九月	一四,七〇八	七六	一四,七八四		一四四,二三三	一,四三三	一四五,六五五	
十月	六,六八九	一〇二	六,七九〇		六五四,〇七	一,八六一	六七,二六八	
十一月	二,九〇七	五七	二,九六四		二六六,三二六	九八九	二七六,二五	
十二月	二,四〇八	六七三	三,〇八〇		二二,一四八	二,六八七	三二,八三五	
合計	二六四,九〇八	一,四三八	二六六,三三六		二六九七,五五五	二五,七七一	二七三,三五八	

尙ホ朝鮮米ノ下落カ如何ニ外國米ノ輸入ニ影響セシヤヲ明カニスル爲メ本品ノ主要輸入港タル釜



山ニ於ケル相場ニ依リ各月ニ於ケル朝鮮米及外國米ノ相場及ヒ兩者ノ價差並ニ輸入額ヲ對照スルニ左ノ如キモノアリ

月次	朝鮮下等		價差	米輸入額	月次	朝鮮下等		價差	米輸入額
	白米相場	中等碎				白米相場	中等碎		
一月	一六六三	一一二六	五四七	二四八四三九	七月	一四二三	九八六	四二七	三九、五八
二月	一五八〇	一〇九二	四八八	一八三、六九九	八月	一四四〇	一〇四九	三九一	二八、六三
三月	一五五〇	一〇九二	四五八	四四四、〇三五	九月	一三〇〇	一〇三二	二六八	一四四、三三
四月	一五二〇	一〇八〇	四三〇	三五六、五二四	十月	一二〇三	九九一	二二二	六五四〇七
五月	一四二〇	一〇七三	三四七	四〇九、八四〇	十一月	一一二七	九九二	一八八	二六、六六
六月	一四〇〇	九九六	四〇四	三三九、四五四	十二月	九九〇	八四七	一四三	二一、四八

本品ノ輸入ヲ生産國別ニ觀察スルニ暹羅産最モ多ク且ツ前年ニ比シ殆ント二倍ニ達シタリ之ニ亞クハ英領印度及佛領印度ニシテ其ノ他支那及内地等ナルモ孰レモ前年ニ比シ減退ヲ示セリ、而シテ暹羅、英領印度及佛領印度ヨリ輸入セラルルモノハ前年マテハ専ラ内地ヲ經テ輸入シタルモ本年ハ直接産地トノ取引ヲ見ルニ至リタリ

本年外國米ノ相場ハ春來漸落ノ步調ヲ示シ八、九月頃時局ノ影響ヲ受ケ一時跳返シタルモ幾何モナクシテ軟弱ニ傾キ年末ニ於テ最低値ヲ現ハシタリ主要輸入港ニ於ケル市價ヲ示セハ左ノ如シ

## 外國米相場 (二石)

區別	年													
	一月	二月	三月	四月	五月	六月	七月	八月	九月	十月	十一月	十二月	平均	前年
仁川	1415	1385	1375	1370	1300	1255	1235	1230	1230	1070	—	—	2387	1470
釜山	1126	1092	1092	1080	1073	996	986	1049	1033	1008	991	929	2024	2253
元山	1153	1130	1127	1100	1052	1008	1033	1033	1033	1008	984	936	2042	2210
群山	1153	1130	1127	1100	1052	1008	1033	1033	1033	1008	984	936	2042	2210
木浦	1153	1130	1127	1100	1052	1008	1033	1033	1033	1008	984	936	2042	2210

○粟

一 輸移入港別

港名	數		量(石)		價		額(圓)	
	大正三年	大正二年	增	減	大正三年	大正二年	增	減
仁川	29232	104270	(-)	75048	281237	105292	(-)	772684
釜山	18436	14163	(+)	4273	153417	147218	(+)	6299
元山	7370	7887	(-)	517	69682	86282	(-)	16600
鎮山	4969	16748	(-)	12779	44003	169154	(-)	125151
京城	2139	16770	(+)	4369	193575	161847	(+)	31728
南	7570	3124	(-)	3554	72794	30517	(-)	42277

地名	數		價	
	大正三年	大正二年	大正三年	大正二年
木浦	一八三	三七〇〇	一六八五	三三九七
大邱	五六六	三六六五	五二九三	三七一五
清津	三五九四	(+)	三四二四	(+)
城津	一四四〇	(-)	一三八九	(-)
新義州及龍巖浦	二四六六	七六四三	二六三二	七九八八
平壤	七三六六	一七九五	六二四七	一六七六
其他諸港		(-)	八	(+)
合計	二六五〇〇	二九六二六	一四七六〇	二八七七一
		(-)	二六九七六	(-)
			八	一七五〇

二 輸移入國別

國名	數		價	
	大正三年	大正二年	大正三年	大正二年
支那	二六四八七	二九六二二	一四七四五	二八九七
其他諸國	二三	五	一七五	九七
合計	二六五〇〇	二九六二六	一四七六〇	二八九七
		(-)	二六九七六	(-)
			八	一七五〇

前表ノ如ク本年粟ノ輸移入ハ十二萬六千五百石百十四萬七千六百二十圓ニシテ大正二年ニ比シテ六萬九千七百十六石百七十五萬百七十五圓ヲ激減セリ

本品モ外國米同様大正元年ノ米作不良ノ後ヲ享ケ二年ノ米價騰貴シタル爲メ鮮米代用トシテ急激異常ノ輸移入ヲ見タルモノナルモ前年ハ粟作良好ニシテ又タ米作ハ平年作ニ達シ更ニ本年ハ空前ノ豐作ヲ告ケ春來米價ハ漸落ノ姿ニテ本品代用ノ範圍ハ大ニ縮少セラレタルノミナラス元來本品

ハ外國米ニ比シ食味其ノ他ニ於テ不利益ナルモノアルヲ以テ既ニ本年ニ於テモ外米ノ輸入増加ニ伴ヒ之ニ壓倒セララルノ傾向アリテ本年ニ入り益々其ノ販路ヲ蠶食セラレタルヲ以テ旁々輸入額ハ前年ニ比シ著シキ減退ヲ來シタリ然レトモ本年ニ於テモ尙ホ百十四萬七千餘圓ヲ計上シ輸入貿易品トシテ重要ノ地位ヲ持續セルカ這ハ畢竟前年ニ於テ本品ヲ食用シタル因襲ト本年朝鮮ノ粟作ハ旱水害並暴風雨ノ影響ヲ受ケ前年ニ比シ一割三分強ノ減收ヲ告ケタルニ反シ滿洲ニ於テハ豐作ニ相場下落シタルコトハ外國米ニ比シ價格幾分低廉ナルト相俟テ尙ホ相當消費者ヲ維持シタルニ因ルモノトス主要輸入港ニ於ケル相場ヲ示セハ左ノ如シ

滿洲粟相場(石)

地名	一月	二月	三月	四月	五月	六月	七月	八月	九月	十月	十一月	十二月	平均	前年
仁川一等	112.5	107.5	107.5	107.5	104.0	100.0	100.0	100.0	97.5	97.5	80.0	—	101.7	117.0
仁川二等	109.0	104.5	104.5	104.0	100.0	97.5	97.5	97.0	92.5	92.5	75.0	—	98.2	110.0
釜山	110.0	108.0	106.0	104.0	100.0	98.0	96.0	94.0	92.0	80.0	77.0	—	92.9	113.3
元山	107.0	100.0	108.0	106.0	100.0	110.0	98.0	97.0	92.0	87.0	70.0	—	99.6	110.5
鎮南浦	—	102.0	102.0	102.0	102.0	100.0	96.5	94.0	90.0	86.0	86.0	—	93.6	112.5
京城	99.0	98.0	99.0	96.3	98.0	95.0	98.5	94.5	85.0	80.0	70.0	—	89.7	100.0
新義州	97.5	92.4	92.3	92.3	92.5	91.7	96.0	97.5	87.3	74.3	72.5	—	87.8	107.7

○小麥粉

# 一 輸移入港別

港名	數		量 (斤)		價		額 (圓)	
	大正三年	大正二年	增	減	大正三年	大正二年	增	減
仁川	四九七七八三八	七四六六五六一	(-)	二四八八七三四	二八五二六九	四三五〇八	(-)	一四〇二九九
釜山	六五二八九六〇	八七九一八九〇	(-)	二二七二九九〇	三七七〇八八	四九七七六七	(-)	二〇一六七九
元山	九四一三四〇	一七四〇〇七二	(-)	七九八七二	五二二七〇	一〇三八四六	(-)	五〇四七六
鎮南浦	七二一〇三三	一九一八八八二	(-)	一一九七八〇	四一四五〇	一〇五一二	(-)	六二六六一
京城	二〇四五七七二	三七一四八九二	(-)	一六六九二二	一一七二七七	二二二〇四三	(-)	九四八六六
群山	一三九〇〇六一	二七四七七九五	(-)	一三五七七三四	七八六一〇	一五六三五四	(-)	七七六四四
木浦	八二二一六〇	二六二二九〇六	(-)	一七九九七四六	四七三〇二	一五二九一〇	(-)	一〇五六〇八
大山	七〇五、六七九	一〇九三、八一五	(-)	三八八一三六	四〇三九四	六、九九二	(-)	二二五九八
馬山及鎮海	三五九二九〇	五六七、五〇〇	(-)	二〇八二二〇	二〇、一六〇	三二九九九	(-)	一一六三九
清津	一一、四六、三〇一	五六〇、五六五	(+)	五八五七三六	六三、九三三	三三二四四	(+)	三、六八九
城津	二七九九一七	一四〇、三〇七	(-)	一一九六一〇	一六、一二四	七九五四	(-)	八一七〇
新義州及龍巖浦	六五、九六六	九〇、七四七	(-)	三〇七、七五一	三六六〇〇	五四四三〇	(-)	一七八二〇
平壤	一〇九、一一五	二二二、四五二	(-)	一一三〇、三七七	六〇、五七九	二二七、六六	(-)	六七〇、四七
合計	二二、八三、四六〇	三四、五七、三八四	(-)	二二、八九、九三四	一、三三、七〇六	一、九六、八四七	(-)	七三、四一八

# 二 輸移入國別

國名	數		量 (斤)		價		額 (圓)	
	大正三年	大正二年	増	減	大正三年	大正二年	増	減
北米合衆國	二,140,305.9	3,440,864.0	(+)	1,300,558.1	1,131,119	1,961,149	(+)	738,030
其他諸國	24,040.1	28,744.1	(-)	4,704.0	23,937	733.5	(+)	661.2
合計	2,164,346.0	3,469,608.1	(+)	1,305,262.1	1,155,056	1,968,474	(+)	738,691

前表ノ如ク本年小麥粉ノ輸移入ハ二千六百六十四萬三千四百六十斤、百二十三萬七千五百六十六圓ニシテ大正二年ニ比シ千二百八十九萬三千九百二十四斤、七十三萬一千四百十八圓ノ激減ヲ示セリ、本品ハ外國米、滿洲粟ト異リ從來ヨリノ輸入品ナルモ其ノ用途ハ麵類、菓子等ノ原料ノ外下級鮮人並支那勞働者ノ食料ニ供セラルルモノニシテ前年ニ於テハ米價騰貴ノ爲メ著シク本品ヲ食用スル者増加シタル結果輸入高激増シタルモ本年米價ノ低落ハ大ニ其ノ消費者ヲ減シタルノミナラス既ニ昨年來外國米、粟等ニ壓セラルルノ傾向アリシコト其ノ他時局ノ勃發後市價騰貴シ加フルニ一般不景氣ノ爲メ麵類、菓子製造業者ノ需要モ不況ナリシ等ニテ輸入不況ニ陥リ途ニ前記ノ減退ニ終レルモノトス、清津及城津兩港ニ於ケル輸入額ハ前年ニ比シ著シキ増加ヲ示セルカ之レ同地方ニ於テ道路其ノ他ノ工事ノ爲メ鮮支勞働者數大ニ増加シタルニ因ル

本品ハ殆ント米國產獨占ノ姿ニテ内地ヲ經由シテ輸入セラルルモノナルカ本年内地ハ稀有ノ荷間ニテ相場頗ル軟弱ナリシモ一朝戰亂ノ勃發ニ會スルヤ產地ノ高値ト輸入減ノ爲メ俄ニ騰貴ヲ演シ之カ爲メ需要ハ益々不況ニ陥リタレハ一時若干ノ低落ヲ見シカ其ノ後内地在荷ハ十月ニ於テ濠洲ニ於ケル本品輸出禁止ノ結果從來同國ヨリ供給ヲ受ケタル香港、南支那方面ニ販路ヲ得テ漸ク品薄

ヲ告クルニ至リ再ヒ上向キラ呈シタリ主要輸入港ニ於ケル相場左ノ如シ

小麥粉相場 (日之出印一袋)

地名	月												平均	前年
	一月	二月	三月	四月	五月	六月	七月	八月	九月	十月	十一月	十二月		
仁川	245	243	242	238	238	236	237	250	253	245	240	245	243	247
釜山	235	236	236	238	237	236	235	257	257	250	244	257	243	242
元山	233	233	233	233	233	233	240	265	265	255	244	250	244	246
鎮南	—	—	—	250	248	245	240	245	255	—	250	250	248	—
京城	240	240	240	240	238	238	235	250	255	250	245	255	244	253

食糧

一 輸移入港別

港名	數 (擔)				價 (圓)			
	大正三年	大正二年	增	減	大正三年	大正二年	增	減
仁川	44,484	59,635	(+)	15,151	2,003.8	2,512.96	(+)	511.396
釜山	29,023	11,332	(+)	17,691	1,632.2	557.92	(+)	604.0
元山	15,283	78,571	(-)	63,288	1,589.5	8,261.5	(-)	6,672.0
鎮南	13,226	37,229	(-)	24,003	590.51	1,652.01	(-)	1,061.50

港名	數		量(擔)		價		額(圓)	
	大正三年	大正二年	增	減	大正三年	大正二年	增	減
群山	一九二七〇四	四四二九一	(+)	一四八四一三	八六、九四四	二〇、〇五四	(+)	六六、八七〇
新義州及龍巖浦	一五五九〇〇	三三、七九二	(-)	一〇、二一六	四、二六一	一六、五五〇	(-)	二、二八九
其他諸港	二七〇八	六五、七六	(-)	三、六六八	二、三七五	八、二七九	(-)	五九〇四
合計	一、三三、九八三	一、五七、八四四	(-)	二、七、九八二	五五、〇九三	七五、六六四	(-)	二〇、、五二一

二 輸移入國別

國名	數		量(擔)		價		額(圓)	
	大正三年	大正二年	增	減	大正三年	大正二年	增	減
內地	一一、四五二	九二、二七五	(-)	七九、八三四	一五、五四九	一〇、九〇〇	(-)	九三、四六二
支那	一一、三五〇九	一、四、六九〇	(-)	一九、三九五	五三、九四七	六八、八五九	(-)	九九、三三三
獨逸	一	八四七二	(-)	八四七二	一	七、六〇二	(-)	七、六〇二
其他諸國	二二	一九四	(-)	一七二	六八	三三	(-)	一五五
合計	一、三三、九八三	一、五七、八四四	(-)	二、七、九八二	五五、〇九三	七五、六六四	(-)	二〇、、五二一

前表ノ如ク本年食鹽ノ輸移入ハ百二十三萬七千九百八十三擔五十五萬五千九百三十三圓ニシテ大正二  
 年ニ比シ二十七萬九千八百六十一擔、二十萬五百七十一圓ヲ減退セリ、之レ主トシテ朝鮮ニ於ケル本  
 品生産額増加シ輸移入鹽ヲ防遏セシニ因ルモノニシテ其ノ他仁川新義州方面ニ於ケル前年殘荷多  
 數ヲ算シタルコト本年八、九月頃輸入鹽ノ產地タル山東省暴風雨ノ爲メ鹽田並濱積鹽ノ流失シタル



コト等孰レモ入減ノ原因ヲ爲スモノトス今主要港ニ於ケル狀況ヲ概述スレハ(一)仁川港ニ於ケル輸入鹽ハ主トシテ再製原料ニ供セラルルモノナルカ再製業熱ハ大正元年ヲ以テ其ノ頂點ニ達シ工場ノ亂設原鹽輸入ノ膨大鹽價ノ暴騰トナリ此ノ結果大正二年ニ至リテ多クノ工場ハ相互ノ競争ト高値手持鹽ノ暴落等ニ遭遇シテ廢休業ヲ爲シ工場ノ整理陶汰ヲ見タルカ當時ニ於ケル在荷ノ處理ハ漸ク本年ニ及ヒテ一段落ヲ告ケタル姿ナレハ本年再製業者ハ入港戎克船ニ對シ常ニ強硬ノ態度ヲ持シ紊リニ買煽ヲ爲ササリシ爲メ鹽價昂ラス輸入額ハ前年ニ比シ二割方ノ減退ヲ來シタルモ同港ヨリ地方ニ對スル供給高ハ殆ント前年ニ異ナラサリシカ如シ(二)鎮南浦港ニ於ケル輸入支那鹽ハ實ニ同港支那貿易品ノ大宗ニシテ前年ハ三千六百萬斤ノ巨額ニ上リシカ廣梁灣鹽ノ產額著シク増加シ其ノ價格比較的安キト地方供給方法ノ至便ナルトニ由リ大ニ需要ヲ増加シタル結果支那鹽ハ相場不引合ト荷捌不良トニ因リ輸入困難ノ折柄產地暴風雨ニテ鹽田被害アリタル爲メ入港戎克船ノ激減トナリ結局輸入額ハ僅カニ前年ノ三割六分ヲ算シタルニ過キス(三)新義州港ニ於テハ前年ノ持越高約二百二十四萬斤ヲ算シタルニ穀價ハ暴落シテ本品ト大豆トノ交換取引思ハシカラサルノミナラス一般農民ノ消化力モ大ニ減退シ加フルニ夏季降雨多クシテ本品ノ地方輸送困難ヲ訴ヘタルニ同港輸入鹽ノ產地タル關東州ハ豐作ニテ在荷多量ニ上リ之カ處分ニ窮セシ狀態ナレハ鹽價ハ春來低落ノ一方ニシテ六七八月ハ實ニ其ノ極ニ達シ市價百斤三十錢内外ヲ唱フルカ如キ稀有ノ現象ヲ呈シ當業者ハ仕入ヲ手控フルノ餘儀ナキニ至リ遂ニ前表ノ入減ヲ來シタリ(四)元山城津方面ニ於テハ從來内地五等鹽ノ移入多カリシカ本年廣梁灣及朱安鹽仁川釜山地方ノ再製鹽並ニ永興文川鹽ノ出廻多ク移入鹽ハ著シク之カ壓迫ヲ蒙リ僅カニ長箭新浦等ニ於ケル捕鯨場用其ノ他内地人ノ特

種用品トシテ少量ノ需要アルニ止マリタリ  
 本年食鹽ノ輸移入ハ大勢上進ノ如ク著シキ不況ヲ呈シタルモ釜山及群山港ニ於ケル輸移入額ハ却  
 テ前年ニ比シ増進ヲ示セルカ之レ釜山港ニ在テハ本品ノ供給範圍擴張セラレ仁川鹽ノ販路ヲ蠶食  
 シタルノミナラス競争ノ爲メ安値ニ賣放チタル等ニテ荷捌ケ頗ル活潑ヲ呈シ又々群山港ニ在テハ  
 前年ハ蔬菜類不作ノ爲メ漬物用トシテノ需要極メテ閑散ナリシニ反シ本年ハ豊作ニテ此方面ノ需  
 要増加シタルノミナラス取引範圍擴張セラレタルハ支那戎克ノ入港ハ前年ニ比シ著シキ増加ヲ來  
 シ輸入好況ヲ呈シタル結果ナリトス主要輸入港ニ於ケル相場左ノ如シ

食鹽相場 (支那厚鹽百斤)

地名	一月	二月	三月	四月	五月	六月	七月	八月	九月	十月	十一月	十二月	平均	前年
仁川	四〇・四〇	四〇・四五	四〇・五〇	四〇・四三	四〇・三八	四〇・三六	四〇・三七	四〇・三七	四〇・四三	四〇・四三	四〇・三八	四〇・三八	四〇・四二	四〇・五一
釜山	〇・五八	〇・五七	〇・五五	〇・五五	〇・五五	〇・五三	〇・四八	〇・四六	〇・四七	〇・五〇	〇・五二	〇・五三	〇・五三	〇・六九
鎮南	—	—	〇・三九	〇・三五	〇・三三	〇・二七	〇・二五	〇・三〇	〇・三三	〇・三四	〇・三七	〇・三六	〇・三三	〇・五八
群山	〇・六〇	〇・六〇	〇・六〇	〇・六〇	〇・五五	〇・七〇	〇・七八	〇・七八	〇・七八	〇・七五	〇・六〇	〇・六〇	〇・六六	〇・六六
新義州	〇・三九	〇・六〇	〇・五五	〇・三九	〇・三三	〇・二九	〇・二九	〇・三〇	〇・三三	〇・三八	〇・四一	—	〇・三九	〇・四三

醬油

一 輸移入港別

港名	數		量(升)		價		額(圓)	
	大正三年	大正二年	增	減	大正三年	大正二年	增	減
仁川	八六七六七	九五四二三	(-)	八六四六	二〇五七	三三四二	(-)	一三五四
釜山	一三一、九三二	一五六、一四三	(-)	二四、二二二	二八四三六	三四、〇七六	(-)	五六四〇
元山	六六、三四〇	九五七六九	(-)	二九四二九	一五、九九五	二二、九四〇	(-)	五九四五
京城	一四一、三七九	一二一、三二五	(+)	二〇、〇六四	三八三〇九	二八、六六五	(+)	九六四四
清津	六四、六三三	六九、〇四二	(-)	四四〇九	二、九三〇	一四、二六六	(-)	一、三三六
其他諸港	一〇五、七八〇	一二四、〇九六	(-)	一八三二六	二五、二七九	二八、三三五	(-)	三、一〇六
合計	五九六、八三〇	六六二、七八八	(-)	六四、九四八	一四二、〇〇六	一四九、七四五	(-)	七、七三七

二 輸移入國別

國名	數		量(升)		價		額(圓)	
	大正三年	大正二年	增	減	大正三年	大正二年	增	減
內地	五九二、七七七	六六〇、六八四	(-)	六九四〇七	一四〇、九五二	一四九、五二九	(-)	八、五七七
支那	五、五五三	一〇、九四	(+)	四四、五九	一〇、五四	二二、四	(+)	八四〇
合計	五九六、八三〇	六六二、七八八	(-)	六四、九四八	一四二、〇〇六	一四九、七四五	(-)	七、七三七

前表ノ如ク本年醬油ノ輸移入ハ五十九萬六千八百三十升、十四萬二千六圓ニシテ大正二年ニ比シ六萬四千九百四十八升七千七百三十七圓ノ減退ヲ示セリ、之レ朝鮮ニ於ケル本品釀造高増加ノ結果ニシテ殊ニ本年ノ如キ一般不景氣ノ年柄ニ在リテハ割安ノ地産品ハ移入品防遏上利便多キ傾向アリタリ尤モ本年京城ニ於ケル移入高ハ却テ前年ニ比シ増進セシカ這ハ内地産ハ販賣店ヲ増加シテ販

路擴張ニカメ且ツ鮮産品トノ競争上前年ニ比シ卸十錢小賣二十錢ノ値下ヲ爲シ其ノ價格ハ鮮産品ト大差ナキニ至リ割合ニ多數ノ賣行アリタルニ因ルモノトス主ナル輸入港ニ於ケル市價左ノ如シ  
(小樽)

區別	最高	最低	平均	前年平均
仁川 (商)	四三〇	四二五	四三〇	四三五
釜山最上京印	四二五	三八〇	三九八	四〇五
元山 (商)	四二五	三八〇	三九八	四〇五
京城同	四二五	四〇〇	四一四	四一四

○蜜 柑

一 輸移入港別

港名	數 (斤)		價		額 (圓)	
	大正三年	大正二年	大正三年	大正二年	大正三年	大正二年
仁川	三〇九,三三九	三三〇,五六三	一,三九七五	一六〇,四六六	二〇七,一	二〇七,一
釜山	一,三三四,〇一五	一,六三〇,〇六六	六,一七二六	八一,九九七	二〇,二八一	二〇,二八一
元山	一,四四一,三三五	三,三六七,四三三	七,二四七	一一,五五五	四三,〇八	四三,〇八
京城	一,三六八,八一五	一,五七七,七〇六	五,五二六〇	七,六三三二	二二,一八二	二二,一八二
群山市	三〇一,五三三	三三三,五七五	二,一八三三	一,七三三三	四,四七〇	四,四七〇

二 輸移入國別

合 計	其 他 諸 港	平 壤	大 邱	木 浦	數 量 (斤)		價 額 (圓)	
					大正三年	大正二年	大正三年	大正二年
四二七六八二四	五四〇八九〇二	(-) 一、三三〇七八	(-) 一、三三〇七八	(-) 一、三三〇七八	二九六七〇〇	二七、二八一	(-) 七、四四八一	
一八九、六六四	二、七五七、七	(-) 三、七九、二	(-) 九、五五、一	(-) 一、二、三、四	九、五五、一	一、二、三、四	(-) 一、八、三、三	
一四二、二三五	二、五九二、二	(-) 二、六九、七	(-) 七、三、八	(-) 二、二、九	七、三、八	二、二、九	(-) 五、五、八	
二七九、五五八	四、三〇、三六〇	(-) 五、〇、八〇二	(-) 一、五、〇、八〇二	(-) 一、一、六、五、四、九	一、二、七、九〇	二、一、二、三〇	(-) 八、三、四〇	
三二六、五五二	四、三三、一〇〇	(-) 一、一、六、五、四、九	(-) 一、一、六、五、四、九	(-) 一、一、六、五、四、九	一、六、〇、六、七	二、二、五、九、四	(-) 六、五、二、七	

國 名	內 地	其 他 諸 國	合 計	數 量 (斤)		價 額 (圓)	
				大正三年	大正二年	大正三年	大正二年
大正三年	大正二年	大正三年	大正二年	大正三年	大正二年	大正三年	大正二年
四二七六八二四	五四〇八九〇二	(-) 一、三三〇七八	(-) 一、三三〇七八	二九六七〇〇	二七、二八一	(-) 七、四四八一	(-) 七、四四八一
四二七、六一七、四	五、四〇、八、七、二	(-) 一、一、三、〇	(-) 一、一、三、〇	一、九、六、六、六、七	二、七、二、七、四	(-) 七、四、五、七	(-) 七、四、五、七
六、五、〇	一、三、〇	(+) 五、二、〇	(+) 五、二、〇	三、三	七	(+) 二、六	(+) 二、六

前表ノ如ク本年蜜柑ノ輸移入ハ四百二十七萬六千八百二十四斤、十九萬六千七百圓ニシテ大正二年ニ比シ百十三萬二千七十八斤、七萬四千四百八十一圓ノ減退ヲ示セリ、本品ハ鮮人間ニ於ケル需要逐年増進ノ趨勢ニ在ルモ移入品ノ產地タル紀州、靜岡地方ニ於ケル作柄ハ前年ノ豊作ニ反シ本年未曾有ノ凶作ナリシノミナラス不景氣ノ爲メ賣行不振ナリシニ因ルモノニシテ其ノ他朝鮮ニ於ケル果實類ノ産額増加シタルコトモ亦入減ノ一因ナルカ如シ、本年相場ハ前年ニ比シ各品トモ安値ヲ示シタルカ今京城ニ於ケル相場ヲ示セハ四個合セ一相ニ付十二月ニハ上二圓八十錢、中二圓三十錢、下一圓九十錢ヲ唱ヘ十月末ニハ上一圓八十錢、中一圓三十錢、下九十錢ヲ呼ヘリ



北米合衆國	其他諸國	合計
四二、三七八	二、八三三	五五、八〇八
四一、〇一一 (+)	四、一〇八 (-)	五〇、二六八 (+)
三、六七	一、二八六	五、六四〇
二四、五六三	六〇八九	一五、九九六
一三、七九二 (+)	七、二七一 (-)	二九、九七三 (+)
七七一	一、一八二	一四、〇三三

前表ノ如ク本年コンデンストミルクノ輸移入ハ五萬五千八百八打十五萬三千九百九十六圓ニシテ大正二年ニ比シ五千六百四十打一萬四千二十三圓ヲ増加セリ之レ主トシテ前年ニ於ケル輸移入高ハ一昨年殘荷多數ヲ算シタル結果著シク小額ニ止マリシ關係ニ基クモノトス然レトモ本年ハ一般不景氣ノ爲メ賣行良好ナラサリシノミナラス殊ニ戰亂勃發後市價著シク騰貴シ一層賣行ヲ阻害シタルモノアリシヲ以テ仁川釜山京城以外ノ諸港ニ在テハ概ネ前年ニ比シ減退ヲ示シ且ツ本品ハ近來鮮人間ニ在リテモ需要次第ニ増進ノ傾向アルニ拘ハラヌ本年ノ輸移入額ハ一昨年ニ比シ尙ホ二萬六千餘圓ノ減額ヲ計上セリ

本品ノ生産地ハ頗ル多數ナルモ從來米國產葱印殆ント獨占ノ姿ニテ輸移入全額ノ九割以上ヲ占メタルカ前年來英國產人形印ハ鮮内販路ノ開拓ニ着手シ更ニ本年ニ入り益々販路擴張ニ努力シタル結果本年同品ノ輸入額ハ著シク増進シテ前年ノ二倍六分以上トナリタルニ反シ米國產ノ輸入ハ殆ント増加セサリシヲ以テ從テ本品ノ輸入割合ニ於テ米國產ハ八割一分ニ減シ英國產ハ一割五分ヲ算スルニ至レリ

本年主要輸入港ニ於ケル市價左ノ如シ(四打入一箱)

區別	最高	最低	平均	前年	平均
仁川(葱印) (八月)	一四、五〇 (円)	一三、三〇 (円)	一三、六〇 (円)		一三、四〇 (円)
					一三、四〇 (円)

區別	最	高	最	低	平	均	前	年	平	均
釜山(鰹印)	(同)	二,〇〇〇 <sup>四</sup>	(十二月)	一,一〇〇 <sup>四</sup>		一,一三五			二,〇〇〇 <sup>四</sup>	
釜山城(鰹印)	(七、八、九月)	一,六〇〇	(一月—三月)	一,三五〇		一,四八〇			一,三八〇	
京城(人形印)	(九月以降)	二,七〇〇	(一月—七月)	二,一〇〇		一,四〇〇			一,三六〇	
						一,二二五			一,一五〇	

○鹽 鯨

一 輸移入港別

港名	數		量(斤)		價		額(圓)	
	大正三年	大正二年	增	減	大正三年	大正二年	增	減
仁川	一七九,三五二	三八六,九九三	一	二〇七,四四二	六九,三五六	一五五,六三二	一	八六,二七五
釜山	二,〇三六,九五五	二,七五三,三〇五	一	七四二,六二〇	六七,七六八	九九,五九七	一	三二,八二九
鎮南浦	一,二〇七,三三四	二,二〇九,一五三	一	一,〇〇一,八二九	四三,五九四	七九,八八四	一	三六,二九〇
群山浦	七八三,〇〇一	六四一,〇二四	一	一四一,九八七	二九,五八〇	三三,〇九六	一	七,四八四
木浦	五七〇,一三九	四四一,一八二	一	一二八,九五七	二二,七三〇	一九,五二一	一	三,二〇九
清津	一,一三八,七六三	四五九,三六六	一	六七九,三九七	二〇,〇五一	七,五三六	一	二,二五五
新義州及龍巖浦	二九九,八九四	三三三,一二四	一	三三三,三三〇	一〇,八四二	一三,二四二	一	二,三九八
平壤	九五二,五九七	一,四〇〇,〇七四	一	四四七,四七七	三四,四三八	五〇,九八五	一	一六,四四七
其他諸港	四三三,五八七	一,七七四,九一〇	一	一四六,〇九七	一五,一七九	九七,〇二二	一	五,四七七



合計	九一七、八三二	二一三、八七二	三二〇、五五〇	三三五、五八	四五六、八三二	一四四、六四四
----	---------	---------	---------	--------	---------	---------

## 二 輸移入國別

國名	數 (斤)		價		額 (圓)	
	大正三年	大正二年	增減	大正三年	大正二年	增減
内地	四三三、〇〇六	一、四四四、六八三	(-) 七一、三七七	一四、七六〇	四三、五四二	(-) 二八、七八三
露領亞細亞	一四九、九九〇	五三三、六五一	(+) 九五七、三二九	三二、二八五	一〇、一八九	(+) 二、〇九六
北米合衆國	六、〇〇三、三一一	八、五三三、四二二	(-) 二、四四一、〇八一	二二五、〇七五	三三、五九七	(-) 一〇、〇八三
英領亞米利加	一、七四六、四四四	二、一七一、九五五	(-) 九九七、三二二	四二、四一八	七八、五四四	(-) 三六、一二六
合計	九一七、八三二	二一三、八七二	(-) 三二〇、五五〇	三三五、五八	四五六、八三二	(-) 一四四、六四四

前表ノ如ク本年鹽鯨ノ輸移入ハ九百十七萬八千二百五十一斤、三十一萬三千五百三十八圓ニシテ大正二年ニ比シ三百二十萬三千四百五十斤、十四萬四千六百四十四圓ノ減少ヲ示セリ、鯨ハ古來朝鮮人ノ嗜好スル所ニシテ嘉儀殊ニ正月ニハ神饌トシテ缺クヘカラサルモノトセラレ從テ需要極メテ大ナルモ朝鮮ニ於テハ潮流ノ關係上漁獲高少ク到底多大ノ需要ニ應スルコト不能ナルト一面輸移入品ハ孰レモ世界有數ノ漁場ニ於ケル漁獲品ニ屬シ價格極メテ低廉ナルトニ因リ近年本品ノ輸移入ハ逐年顯著ナル増進ヲ示セルカ本年ニ於テハ米價ノ暴落其ノ他一般不景氣ニ伴フ鮮人購買力ノ減少ニ依リ需要好況ナラサリシニ加エ年初四月頃マテ迎日灣ニ鯨ノ大漁アリテ釜山近傍ハ勿論京城、仁川等ニモ多量ノ供給ヲ見、其ノ他戰爭勃發後運賃保險料ノ騰貴、鎮南浦方面ニ於テハ前年末多額ノ輸入アリテ春季持越品潤澤ナリシコト又ハ牛價下落ノ爲メ牛肉ノ需要増加シタルコト等相俟テ遂

ニ前記ノ入減ヲ醸スニ至レリ

本品ノ生産地ハ從來ト異ナル所ナク米國産ヲ第一トシ其ノ他露領亞細亞産、加奈陀産及樺太産ノ四種ニシテ本年露領亞細亞産ハ著シキ増加ヲ來シタルモ其ノ他ノ諸國産ハ孰レモ減退ヲ示セリ、蓋シ露領亞細亞産ハ北鮮地方主トシテ清津ニ輸入セラルルモノニシテ産地ト接近シ輸入費用少キノミナラス其販路ハ漸次擴張セラレテ南ハ釜山近傍ヨリ北ハ遠ク間島、琿春方面ニモ及ヒ殊ニ京元鐵道ノ開通ニ由リ平安南北道ニ通スル捷路ヲ得タル等畢竟需要區域ノ擴大セラレタル結果ナリトス、本年主要輸移入港ニ於ケル相場ヲ示セハ左ノ如シ

區別	最	高	最	低	平	均	前	年	平	均
仁川 (米國産) (二百八十斤箱)	(十一月)	一六〇〇 <small>円</small>	(四月)	一三四〇 <small>円</small>		一四三〇 <small>円</small>				一四五〇 <small>円</small>
釜山		一五五〇		七五〇		一一五〇				一三〇〇
鎮南浦 (加奈陀産) (三百八十斤入箱)	(二月—五月)	一六〇〇	(五月)	九〇〇		一四二五				一四三五

○礦水其他ノ諸飲料

一 輸移入港別

港名	數		價		額	
	大正三年	大正二年	大正三年	大正二年	大正三年	大正二年
仁川	一一、九八三	一〇、六四七 <small>(+)</small>	五五、一〇〇	三三、三三三	三、九九四 <small>(-)</small>	八六、九

簽山山	元山城	群山	其他諸港	合計	數		價		額	
					大正三年	大正二年	大正三年	大正二年	大正三年	大正二年
一、二六、四三〇	四一〇、〇〇〇	八五〇、八八五	四〇、八七三	一、四四、七三〇	六二一、九〇一	一、四九、九三九	二、八、五五二	一、〇〇、〇一九	一、二、八八三	
(一)	(一)	(一)	(一)	(一)	(一)	(一)	(一)	(一)	(一)	
二、八、五五二	九、二、四四五	一、七、九七三	八、九、六六〇	三、五、六四三	一、三、四九七	三、一、四三二	一、〇、七二七	四、四、九四九	九、三、〇〇六	
(一)	(一)	(一)	(一)	(一)	(一)	(一)	(一)	(一)	(一)	
一、四、九三九	二、八、八八二	三、八、七一九	八、五、二一三	六、二、一六〇	一、三、七、八五五	一、四、九三九	一、七、七七一	一、七、七七一	一、四、九三九	
(一)	(一)	(一)	(一)	(一)	(一)	(一)	(一)	(一)	(一)	
一、四、九三九	二、八、八八二	三、八、七一九	八、五、二一三	六、二、一六〇	一、三、四九七	一、四、九三九	一、七、七七一	一、七、七七一	一、四、九三九	
(一)	(一)	(一)	(一)	(一)	(一)	(一)	(一)	(一)	(一)	

二 輪移入國別

國名	數		價		額	
	大正三年	大正二年	大正三年	大正二年	大正三年	大正二年
内地	五四、二六〇九	五九、四八五	一一〇、七三五	一三三、九九七	一一、二六二	一一、二六二
其他諸國	七、一三三	一、三四一六	二、七六二	三、八三八	一、〇七六	一、〇七六
合計	五四、九七四	六二、九〇一	一一三、五一九	一三七、八三四	一二、三三八	一二、三三八

前表ノ如ク本年礦水其他諸飲料ノ輪移入ハ五十四萬九千七百四十一利、十二萬三千四百九十七圓ニシテ大正二年ニ比シ六萬二千百六十利、一萬四千三百三十八圓ノ減退ヲ示セリ、本品ハサイダー、シトロン、平野水等ノ清涼飲料ニシテ本年夏季ハ暑氣甚タシカリシ爲メ需要好況ナリシモ本品ノ大部分ヲ占ムルサイダーノ如キハ近年朝鮮ニ於テ製造セララルモノ著シク増加シ移入品ヲ防遏スルニ至リシヲ以テ輪移入額ハ寧口減退ノ傾向アリテ前年ニ於テモ入減ヲ示シタルカ本年モ之カ爲メ前記ノ入減ヲ示スニ至レリ市價左ノ如シ(三矢印サイダー一箱)

地名	最		低		均		前	
	高	最	低	平	均	年	平	
仁川	四七〇	四七〇	四七〇	四六五	四六五	四七〇	四七〇	
釜山	四五〇	四五〇	四三〇	四四〇	四四〇	四三〇	四三〇	
元山	五〇〇	五〇〇	四八〇	四八四	四八四	四七〇	四七〇	
京城	四七〇	四七〇	四六〇	四六六	四六六	四六〇	四六〇	

○砂糖及精糖  
一 輸移入港別

港名	數		量 (斤)		價		額 (圓)	
	大正三年	大正二年	增	減	大正三年	大正二年	增	減
仁川	一九四〇,三五四	二,五二六,〇五五	(-)	五八五,七〇一	一三七,三四五	二二,四八九	(-)	七四,一四四
釜山	八九五〇,四二一	八六八一,九一七	(+)	二六八,五〇四	六五,一八九	七〇四,〇五六	(-)	五二,一六七
元山	七六二,八五六	九四七,七六二	(+)	一八四,九〇六	五五,七七二	七八,三四三	(-)	二二,五七三
鎮南	四三七,七七九	五〇二,二四六	(+)	六五,四六七	三三,四三七	四二,六六〇	(-)	九,二二三
京城	三八〇四,九四三	三,九四〇,二五七	(-)	一三五,三二四	二七三,八四〇	三〇四,六〇四	(+)	三〇,七六四
群山	一一六九,九一九	一,七六四,九四六	(+)	五九五,〇二七	八四,三八四	一四一,七六三	(-)	五七,三七九
木浦	一〇,三八九,三二二	一,五二六,八一五	(-)	四八七,八九四	七五,八九四	一一六,〇八九	(-)	四〇,一九五
大邱	五〇〇,五二七	九四七,六九〇	(+)	四四七,一七三	三六,〇七三	七六,二六七	(-)	四〇,一九四
馬山及嶺海	五〇六,三七〇	五九〇,八二八	(+)	八四,四五八	三八,三五七	四八,三二八	(-)	一〇,〇六一
清津	三,七〇四,三三四	二,九三三,七三三	(+)	七六,七〇一	二七,七七〇	二四,三六二	(+)	三,〇〇九

二 輸移入國別

地名	數量 (斤)		價額 (圓)	
	大正三年	大正二年	大正三年	大正二年
城津	117,628	114,023	3,536	9,492
新義州及龍巖浦	268,564	264,566	3,996	20,106
平壤	90,083	114,031	29,308	9,273
合計	207,955	232,100	24,140	18,775

國名	數量 (斤)		價額 (圓)	
	大正三年	大正二年	大正三年	大正二年
內地	197,853	221,495	1,396,266	1,703,247
支那	32,644	320,965	186,341	17,528
香港	64,944	49,079	434,135	41,451
蘭領印度	77,081	117,301	356,400	86,654
布哇	5,852	14,917	136,065	11,044
其他諸國	10,919	7,373	38,546	7,770
合計	207,955	232,100	2,414,711	1,877,554

前表ノ如ク本年砂糖ノ輸移入ハ二千七十六萬九千五百三十九斤、百五十一萬六千六百六十圓ニシテ大正二年ニ比シ二百四十七萬二千五百一十一斤、三十六萬九千四百圓ヲ減退セリ、本品ハ鮮人間ニ於ケル需要逐年増進ノ傾向アルモ本年ハ鮮人購買力ノ減退ニ加エ戰亂勃發後相場暴騰ヲ演スルニ至リシ結果益々賣行不況ニ傾キ遂ニ前記ノ入減ヲ來シタリ、本年糖價ハ内地糖界ノ不振ニ因リ春來漸落ノ步調ヲ示シ僅カニ内地生産者側ノ引上策ニ依リ市價ヲ維持シタル状態ニテ實ニ近年稀有ノ不況ナリシ

カ歐洲戰亂ノ勃發ニ會スルヤ俄然奔騰ニ向ヒ殆ント天井知ラスノ高値ヲ現ハシ一時ノ安値ヨリ二圓五十錢乃至三圓方ノ暴騰ヲ來シタルカ需要ハ之ニ伴ハサルノミナラス在荷ノ多量内地糖界ノ沈靜等ニ由リ十月以降又復下向ヲ呈スルニ至レリ主要輸移入港ニ於ケル月別相場左ノ如シ

砂糖相場 (一俵)

區別		一月	二月	三月	四月	五月	六月	七月	八月	九月	十月	十一月	十二月	平均	前年
仁川	SH	八九〇	八九〇	九〇〇	八六〇	八二〇	八〇〇	八二〇	九六五	二〇六〇	一〇〇〇	九八五	九六〇	九三三	九二五
釜山	TM	八三〇	八一五	八二〇	七八〇	七四〇	八〇〇	七三〇	八八五	九八〇	九二〇	九〇五	八八〇	八三三	八四五
元山	SH	七八〇	七五〇	七五〇	七五〇	七四〇	七四〇	七四五	九二〇	二〇四〇	九七〇	八九〇	九七〇	八三一	八二八
鎮南	◇	九五〇	九五〇	八八〇	八八〇	八二〇	八二〇	七九〇	二〇三〇	二〇〇〇	二〇四〇	八九〇	九七〇	九二〇	九二〇
京城	SH	八六〇	八三〇	八四〇	八三〇	八二〇	八〇〇	八〇〇	九五〇	二〇二〇	二〇四〇	九八〇	九七〇	九三〇	九三〇
木浦	SH	八三〇	八八〇	七五〇	八四〇	八二〇	八四〇	七九〇	八五〇	二〇一〇	二〇九〇	九八〇	九四〇	八八二	八五五
平壤	SH	八〇〇	八六〇	七九〇	七九〇	七七〇	七五〇	七六五	八三〇	二二二〇	九八〇	八四〇	八九〇	八四二	七六五

○清 酒

一 輸移入港別

港名	數		量(升)		價		額(圓)	
	大正三年	大正二年	增	減	大正三年	大正二年	增	減
仁川	三二七,五二四	四五五,七三六	(-)	一三六,二〇四	九六,一七三	一三六,六四三	(-)	四三,七六六
釜山	六〇八,一五七	六四九,一三四	(-)	四〇,九六七	一八九,一〇三	一〇三,二一〇	(-)	一三〇,一八
元山	二四三,一七七	二九三,〇一一	(-)	四九,八三四	八七,六二六	一七,〇四五	(-)	一四,四一七
鎮南	七三,七六七	八〇,七二二	(-)	六,九四五	三三,四八〇	二六,六六七	(-)	三,一九七
京城	七五二,八六二	八三一,三三四	(-)	七八,四四二	三三八,三五三	二四七,三九九	(-)	一八,九〇六
群山	一三五,〇四七	一三〇,六二二	(-)	五,五六五	四一,四八八	四四,四一七	(-)	二,九二九
木浦	八三,七九八	九九,〇八五	(-)	一五,二八七	三二,〇二五	三四,六三三	(-)	三,九二七
大山	八五,五六六	七九,五四三	(+)	六,〇四三	二六,〇八九	二四,四三六	(+)	一,六五三
馬山及鎮海	二八,二四六	四八,二四一	(-)	一九,九九五	八,四二四	一五,一〇八	(-)	六,六八四
清津	一八,五三七〇	一八,二三七	(+)	三〇,三三	六二,六五二	五九,七七四	(+)	一,八七八
城津	三〇,八九四	三八,一五二	(-)	七,二九八	一〇,四五五	一二,四三九	(-)	一,九八四
新義州及龍巖浦	一〇六,〇八一	一〇〇,六六九	(+)	五,六三三	三三,二五七	三三,四四三	(-)	一,六二四
平壤	一五一,四五六	一七七,四〇一	(-)	二五,九五一	四七,三六九	五四,七七六	(-)	七,四〇七
合計	二,五九二,〇七	三,一六六,〇八八	(-)	三,七三,七八一	八八〇,四九五	九一三,五八〇	(-)	一,二〇,八五

二 輸移入國別

國名	數		最 (升)		價		額 (圓)	
	大正三年	大正二年	增	減	大正三年	大正二年	增	減
内地	二七九,〇六七	三二六,九九八	(-)	三七四,九二一	八八〇,三三三	九九一,五四七	(-)	一一一,三五五
支那	一,七二〇	一,一〇	(+)	一,一三〇	二六三	三三三 (+)		一,一三〇
合計	二八〇,七八七	三二七,〇〇八	(-)	三七六,〇五二	八八〇,四九五	九九一,五八〇	(-)	一一一,〇〇五

前表ノ如ク本年清酒ノ輸移入ハ二百七十九萬二千三百七升、八十八萬四千九百九十五圓ニシテ大正二年ニ比シ三十七萬三千七百八十一升、十一萬一千八十五圓ノ減退ヲ示セリ、之レ本年ハ春季需要期ニ於テ諒閣トナリ且ツ一般不景氣ノ爲メ賣行不振ナリシニ加エ一面鮮内醸造酒ノ壓迫ヲ蒙レル結果ナリ然レトモ内地醸造元ニ於テハ本年御即位ノ大禮ヲ當込ミ造石高ヲ増加シタルニ諒閣ノ爲メ御大禮ハ延期セラレ内外ノ需要不振ニシテ著シキ生産過剩ニ陥リタルハ在荷ノ賣拔キニ苦心シ低價品ヲ供給シテ鮮産酒ニ對抗ヲ試ムル等盛ニ賣込ミ來リタルノミナラス米價暴落ノ爲メ相場ハ例年ノ值上季節ニ入ルモ引上ヲ爲サル状態ナリシヲ以テ本年却テ入増ヲ告ケタル港モアリテ需要不振ノ年柄トシテハ入減額ハ比較的小額ニ止マリタリ、主要輸移入港ニ於ケル相場左ノ如シ(白鶴一樽)

地名	最高	最低	平均	前年平均
仁川	二二五.〇〇	二二五.〇〇	二二九.六	二二二.七
釜山	二四.〇〇	二三.〇〇	二三.五〇	二三.五〇
元山	二五.〇〇	二三.五〇	二三.七五	二三.五〇
鎮浦	二四.〇〇	二三.〇〇	二三.七	二三.〇〇
南浦	二四.〇〇	二三.〇〇	二三.三	二三.〇〇
京城	二二.五〇	二二.五〇	二二.〇〇	二二.五〇



○麥酒及黑麥酒

一 輸移入港別

港名	數		量(利)		價		額(圓)	
	大正三年	大正二年	增	減	大正三年	大正二年	增	減
仁川	三〇五七二四	二五二五八七	(+)	五三,二二七	七,一〇五	五八,九三八	(+)	二,一六七
釜山	四九,六九二	四五七,一二二	(-)	一七,四二〇	一〇〇,九九八	一〇二,六〇四	(-)	一,六〇六
元山	一〇〇,二〇五	八九,〇五〇	(+)	一一,一五五	二二,二二二	二〇,六六八	(+)	二,五五四
京城	三八〇,七二七	三五八,二二〇	(+)	二二,五九七	八九,五六九	八三,〇一七	(+)	六,五五二
群山	一五六,五七二	一五九,九〇〇	(-)	三,三三八	三三,五三三	三三,九二二	(-)	三九八
木浦	九六,六四三	一一四,九〇六	(-)	一八,二六三	三二,五四六	三六,三九八	(-)	三,八五二
大邱	九二,一五〇	八一,二五九	(+)	九,八九二	二〇,八五五	一八,九八〇	(+)	一,八七五
馬山及鎮海	六一,八三三	六五,五〇八	(-)	三,六七五	二四,三七八	二五,一三六	(-)	七五八
清津	五六,四四六	六一,三五八	(-)	四,九二二	一三,一五四	一二,五四三	(+)	六一一
新義州及龍巖浦	五四,九六五	四七,三七六	(+)	七,五八九	一一,四四〇	一〇,七八五	(+)	一,六五五
平壤	一四二,〇六〇	一三二,一二五	(+)	一〇,九四五	三二,四六三	二九,八三九	(+)	二,六二四
其他諸港	四九,五九六	四二,四八〇	(+)	六,九一六	一一,三〇六	九,五八六	(+)	二,七二〇
合計	一,九七五,三九三	一,八〇〇,七七二	(+)	七四,六三二	四四六,五四九	四三三,四五五	(+)	一三,一八四

二 輸移入國別

國名	數量 (利)		價額 (圓)	
	大正三年	大正二年	大正三年	大正二年
內地	一九二九七九〇	一八五〇七二三 (+)	四四三、九八七	四一九三九二 (+)
其他諸國	五六〇二	一〇、〇五八 (-)	二、五六二	三、〇三三 (-)
合計	一九三五三九二	一八六〇七二二 (+)	四四六、五四九	四二二、四一五 (+)
				二四、五九五
				四六一
				二四、一三四

前表ノ如ク本年麥酒ノ輸移入ハ百九十三萬五千三百九十三利、四十四萬六千五百四十九圓ニシテ前年ニ比シ七萬四千六百二十二利、二萬四千三百三十四圓ヲ増加セリ、本品ハ鮮人間ニ於ケル需要逐年増加ノ傾向アルノミナラス本年夏季ハ暑氣激甚ナリシ爲メ需要者多ク加フルニ昨年來競争的ニ賣込ミ來レル新品櫻麥酒ハ本年ニ於テモ極力販路擴張ニ努メ新タニ西北鮮並北鮮方面ニ侵入スル等競争烈シク盛ニ値下等行ハレタル結果諒開且ツ不景氣ノ年柄ナルニ拘ハラス前記ノ入増ヲ來シタリ、然レトモ一面ニ於テ暑氣甚タシカリシ割合ニ冷氣ノ襲來早カリシト諒開、不景氣其ノ他清涼飲料ノ影響等ニ依リ比較的競争少ナカリシ地方ニ於テハ移入額ノ減退ヲ見タルモノアリタリ、主要移入港ニ於ケル相場左ノ如シ(札幌麥酒四打入一函)

地名	最高	最低	平均	前年平均
仁川	九二五	九二〇	九二二	九二〇
釜山	九二〇	八八〇	九〇〇	九〇〇
元山	九四五	九三五	九四〇	九五〇
京城	九二〇	九〇〇	九二〇	九四〇
平壤	九二〇	九〇〇	九一七	九二〇

○酒 精

一 輸移入港別

港名	數		量(斤)		價		額(圓)	
	大正三年	大正二年	增	減	大正三年	大正二年	增	減
仁川	一、四三五、五三九	一、六一三、八〇三	(-)	一七八、二七四	一六、一〇三	一九六、八八八	(-)	三五八、五五
釜山	三七三、一九一	二三四、二九二	(+)	一三八、八九九	四三、四六一	三〇七、九二	(+)	一、二六六、九
群山	四、二二〇	七五四、八八	(-)	七一、三六八	四九八	九一、八六	(-)	八六、八八
其他諸港	九八、〇〇二	一四七、九七〇	(-)	四九、九六八	一三、一七〇	二二、一九九	(-)	八、〇二九
合計	一、九〇、八四二	二、〇七、五五三	(-)	一六〇、七一一	二八、一六	三五八、〇六五	(-)	三五九、九〇

二 輸移入國別

國名	數		量(斤)		價		額(圓)	
	大正三年	大正二年	增	減	大正三年	大正二年	增	減
內地	三〇〇、五三三	一三八、五八八	(+)	一六一、九四四	三三、〇六二	一七五、二七	(+)	一、五五四、五
蘭領印度	九八四、三七四	六五〇、〇三七	(+)	三三四、三三七	一〇、一三三	七四、一九六	(+)	二八、一七
獨逸	六一六、三五三	一、三二〇、八九七	(-)	五九四、五四四	八一、五三七	一、五八一、三七	(-)	七、六六〇
其他諸國	九五八三	七二〇、三二	(-)	六二、四四八	一、二五〇	八二、二五	(-)	六、九六五
合計	一、九二〇、八四二	二、〇七、五五三	(-)	一六〇、七一一	三三、二六二	三五八、〇六五	(-)	三五九、九〇

前表ノ如ク本年酒糟ノ輸移入ハ百九十一萬八百四十二斤、二十一萬八千六百六十二圓ニシテ大正二年ニ比シ十六萬七百一十一斤、三萬九千九百三圓ノ減退ヲ示セリ

本品ハ混成酒ノ製造ニ供セララルモノニシテ數年來著シキ入増ヲ示セシカ前年ノ輸移入額過大ナリシ結果本年持越品多カリシト不景氣ノ爲メ混成酒ノ賣行亦良好ナラス加フルニ戰亂勃發ノ爲メ獨逸產品ノ輸送中ニ在リシモノノ如キハ行衛不明トナレルノミナラス爾後同國品ノ輸入ハ杜絶スルニ至リシ等ノ爲メ前記ノ入減ヲ見ルニ至レリ、尤モ釜山港ノ輸移入額ハ前年ニ比シ増進ヲ見タルカ之レ同地方ニ於テハ混成酒ノ賣行良好ナリシト獨逸品ノ入荷杜絶ニ乘シ内地產品ハ値下ヲ爲シテ販路擴張ニ努メタル等ニ因ル

從來本品ハ獨逸產ヲ主トシ蘭領印度產、内地產等ニシテ前年ニ於テハ獨逸產六割一分、蘭領印度產二割九分、内地產七分ノ割合ナリシカ前述ノ如ク時局ノ影響ハ獨逸產ノ輸入ヲ阻害シタル結果本年獨逸產ハ著シク減少シ其ノ不足額ハ蘭領印度產並ニ内地產ヲ以テ補充シタレハ輸移入割合ハ獨逸產三割七分、蘭領印度產四割七分、内地產一割五分ヲ算シタリ本年仁川及釜山港ニ於ケル相場左ノ如シ

區 別	最 高	最 低	平 均	前 年 平 均
獨逸 (四罐入一箱) 仁川	三三〇〇 円	一九〇〇	二〇五〇	一九五〇 円
蘭領印度 (同) 仁川	一八〇〇	一六五〇	一七〇〇	一七〇〇
内地 (二罐入一箱) 釜山	九八五	八〇〇	九〇五	八三〇
獨逸 (四罐入一箱) 釜山	二四〇〇	一八〇〇	二〇五〇	一九〇〇

( ) アニリン及アリザリン染料

一 輸移出港別

港名	大正三年		大正二年		大正三年		大正二年	
	量(斤)	減	量(斤)	減	價	減	額(圓)	減
仁川	三五七七四		二〇、二六〇	八四、三八六	二七六		六六、三〇二	四四、四四六
京城	五四、〇二七		一六〇、二八四	一〇六、二六七	三、六二五		七三、八三三	四二、一九七
其他諸港	三三、一四八		五、八〇四	二八、六五六	一一七五五		二六、九五四	一五、一九九
合計	一二、五三九		五五、二四八	二九、三〇九	六五、一三六		一六六、九七八	一〇、八四二

二 輸移入國別

國名	大正三年		大正二年		大正三年		大正二年	
	量(斤)	減	量(斤)	減	價	減	額(圓)	減
内地	二、四〇六		二、四九〇	一一、五五四	一〇、五六二		五九、三〇六	四八、七四五
獨逸	九〇、一六五		一九六、六二五	一〇六、四六四	五四、三六六		一〇七、二六七	五二、九〇二
其他諸國	三六八		六七九	三二二	二〇九		四〇五	一九六
合計	一二、九三九		三三、二四八	二九、三〇九	六五、一三六		一六六、九七八	一〇、八四二

前表ノ如ク本年アニリン及アリザリン染料ノ輸移入ハ十一萬二千九百三十九斤、六萬五千百三十六

圓ニシテ大正二年ニ比シ二十一萬九千三百九斤、十萬一千八百四十二圓ノ激減ヲ示セリ  
 從來本品ハ配合染料トシテ輸移入セラレタルモ京城及仁川ニ於テ配合加工ヲ開始セシ以來輸移入  
 額著シク減少スルニ至リシカ殊ニ本年ハ時局發生後原料ノ輸入杜絶シタルノミナラス價格暴騰シ  
 加フルニ需要者タル鮮人ノ購買力減退ノ爲メ賣行不振ニ陥リシヲ以テ遂ニ前記ノ如キ激減ヲ來シ  
 タルモノトス本年京城ニ於ケル配合製品ノ相場ヲ示セハ左ノ如シ(六十匁入百匁)

品	種	商	標	最	高	最	低	平	均	前	年	平	均
イ	ン	ヂ	ゴ	ブ	リ	ウ	彩	船	三〇〇〇	円	二五、〇〇〇	三六、六六六	二五、〇〇〇
ベ		ン	ゾ	ナ	ハ	馬	子		一八〇〇		一三、〇〇〇	一四、六六六	一三、〇〇〇
黒	色	猿							二一〇〇		一六、〇〇〇	一七、六六六	一六、〇〇〇
黄	色	月							二八〇〇		二一、〇〇〇	二二、〇〇〇	二一、〇〇〇

○石 油

一 輸移入港別

港 名	數		價		額			
	大正三年	大正二年	増	減	大正三年	大正二年		
仁川	二九五七、七〇〇	二八九〇、九七五	(+)	六六七、七二五	六四一、八三六	六三九、二九七	(+)	二、五元
釜山	二二六四、四九〇	三二七一、六二七	(-)	一、〇〇七、一三七	四八八、八一八	七二六、八六一	(-)	二八八、〇〇三
元山	六五七、〇七五	八八九、九六〇	(-)	二三二、八八五	三八〇、八一	二〇七、一五七	(-)	六九、一〇三

## 二 輸移入國別

國名	大正三年		大正二年		大正三年	大正二年	
	量(瓦)	價	量(瓦)	價		量(瓦)	價
鎮南浦	一、四一、一八〇	二四六、五二〇	一、八四六、七七〇	四三五、七七九	→	一七九、二五九	→
群山	三、三、〇〇〇	四、〇七五	七九、一五三	一四、二八二	→	一、〇、二〇七	→
新義州及龍巖浦	五九、〇八五	一七、五五三	四七、〇三五	一七、五五三	(+)	四、六三七	(+)
其他諸港	四三、〇〇五	九、九四二	八九、四七〇	一六、八七九	(-)	六、九三七	(-)
合計	七、四五、〇五五	一、四八六、八二五	九、一四、九七〇	二〇三、一九七	(-)	五四六、三七二	(-)

國名	大正三年		大正二年		大正三年	大正二年	
	量(瓦)	價	量(瓦)	價		量(瓦)	價
内地	三、八二〇	六、〇六八	一、一五八	七、八二二	→	一、七四四	→
蘭領印度	九六、二二八五	一、三、五五〇	八〇、三三七〇	一、四、八九八	(-)	一、六、四三八	(-)
北米合衆國	六、一六、八九四〇	一、三、四八三、〇七	八三、〇〇、七二	一、八、七六、三九七	(-)	五、八、一九〇	(-)
合計	七、一四、〇五五	一、四、八六、八二五	九、一四、九七〇	二、〇三、一九七	(-)	五、四六、三七二	(-)

前表ノ如ク本年石油ノ輸移入ハ七百十四萬五千三十五瓦、百四十八萬六千八百二十五圓ニシテ大正二年ニ比シ百九十六萬九千九百三十五瓦、五十四萬六千三百七十二圓ノ減退ヲ示セリ

本品ハ近來都會地ニ於テハ瓦斯電氣事業ノ影響ヲ受ケ需要減退ノ傾向ナキニ非サルモ鮮人間ニ於ケル需要ハ逐年増進ノ趨勢アリ、然レトモ本品ハ直輸入船ニヨリ一時ニ多額ノ輸入ヲ爲シ之ヲ各地ノ倉庫、油槽等ニ貯藏シ置キ需要ニ應シテ供給スルモノナルヲ以テ本船入港ノ遲速在荷ノ關係等ニ因リ年々輸入額一定シ難キ事情アリ而シテ本年ハ前記ノ如ク著シキ入減ヲ來シタルモ之レ需要ノ





(旗)
三五〇
三五〇
三五〇
三五〇
三五〇
三五五
三五九
三六一
三六九
三六九
三七四
三七四
三五九
三四〇

○打 綿

一 輸移入港別

港名	數 (擔)		價 (圓)	
	大正三年	大正二年	大正三年	大正二年
釜山	四〇七八	四二四六	一六八	一七二二三
元山	三三五六	五三三二	一九九六	一一七六四四
京城	一八九九	二〇二九	二二〇	四五四九七
清津	一、二七九	一、五六八	三八九	四〇六五〇
城津	一、二九八	一、五二六	二二八	四七八一四
平壤	一、〇六六	一、四四五	三七九	三五二五一
其他諸港	二七三〇	三〇〇九	二七九	七五四六六
合計	一五、六〇六	一九、一七五	三、五九九	四七九、四三五
		(→)		六〇七、二五八
				(→) 二七、八三三

二 輸移入國別

國名	數 (擔)		價 (圓)	
	大正三年	大正二年	大正三年	大正二年
內地	一五、五六五	一九、一三三	三、五四八	四七八七八二
		(→)		六〇五、九三三
				(→) 二七、一七一

第五章 輸移入重要品概況

支那	數		價	
	大正三年	大正二年	大正三年	大正二年
計	一五六〇六	一九一七五	四九四三五	六〇七二五八
支那	二二	四二	六五四	一三〇六
合計	一五六〇六	一九一七五	四九四三五	六〇七二五八
増減				
大正三年				
大正二年				
増減				
大正三年				
大正二年				
増減				

前表ノ如ク本年打綿ノ輸入ハ一萬五千六百六擔四十七萬九千四百三十五圓ニシテ大正二年ニ比シ三千五百六十九擔十二萬七千八百二十三圓ヲ減退セルカ之レ(一)本年相場漸落ノ步調ヲ示シテ變動定マリナク殊ニ時局發生後一段ノ暴落ヲ演シタル爲メ移入當業者ハ孰レモ警戒シテ必要買ニ止メタルコト(二)鮮人購買力ノ減少殊ニ最大需要地タル北鮮地方ニ於ケル洪水被害並露貨暴落ハ本品ノ需要期ニ於テ購買力ヲ減少セシメタルコト(三)本年冬季ハ例年ニナキ暖氣ナリシ結果自然本品ノ賣行不良ナリシコト(四)前年殘荷少ナカラサリシコト等ニ基クモノトス主要移入地ニ於ケル相場左ノ如シ

打綿相場

區別	一月	二月	三月	四月	五月	六月	七月	八月	九月	十月	十一月	十二月	平均	前年
釜山	一七五〇	一七五〇	一七四〇	一七三〇	一七五〇	一七八〇	一七八〇	一七八〇	一五八〇	一五八〇	一五八〇	一五八〇	一六九八	一八〇〇
元山	二七五〇	二六五〇	二六二〇	二五九〇	二六五〇	二七二〇	二七二〇	二七二〇	二四〇〇	二四〇〇	二四〇〇	二四〇〇	二五七四	二八〇〇
三ッ台	一六五〇	一六五〇	一六三〇	一六三〇	一五七〇	一五九〇	一六二〇	一六〇〇	一五九〇	一五八〇	一五七〇	一五五〇	一六六三	一七七〇
十六夕付	一六五〇	一六五〇	一六三〇	一六三〇	一五七〇	一五九〇	一六二〇	一六〇〇	一五九〇	一五八〇	一五七〇	一五五〇	一六六三	一七七〇
廿五夕付	一六五〇	一六五〇	一六三〇	一六三〇	一五七〇	一五九〇	一六二〇	一六〇〇	一五九〇	一五八〇	一五七〇	一五五〇	一六六三	一七七〇
平均	一六五〇	一六五〇	一六三〇	一六三〇	一五七〇	一五九〇	一六二〇	一六〇〇	一五九〇	一五八〇	一五七〇	一五五〇	一六六三	一七七〇
前年													一五八〇	一八〇〇

京 城 二 貨 目	浦園綿	①	②	③	④	⑤	⑥	⑦	⑧
	同	同	同	同	同	同	同	同	同
	二二〇	二二〇	二二五	二二〇	二一〇	二一〇	二一〇	二一〇	二〇五
	一六五	一六五	一六〇	一五五	一五〇	一五〇	一五〇	一四五	一四〇
	二二八	二二八	二二五	二二〇	二一〇	二一〇	二一〇	二〇五	二〇〇
	一六五	一六五	一六〇	一五五	一五〇	一五〇	一五〇	一四五	一四〇
	二二八	二二八	二二五	二二〇	二一〇	二一〇	二一〇	二〇五	二〇〇
	一六五	一六五	一六〇	一五五	一五〇	一五〇	一五〇	一四五	一四〇
	二二八	二二八	二二五	二二〇	二一〇	二一〇	二一〇	二〇五	二〇〇
	一六五	一六五	一六〇	一五五	一五〇	一五〇	一五〇	一四五	一四〇
	二二八	二二八	二二五	二二〇	二一〇	二一〇	二一〇	二〇五	二〇〇
	一六五	一六五	一六〇	一五五	一五〇	一五〇	一五〇	一四五	一四〇
	二二八	二二八	二二五	二二〇	二一〇	二一〇	二一〇	二〇五	二〇〇
	一六五	一六五	一六〇	一五五	一五〇	一五〇	一五〇	一四五	一四〇
	二二八	二二八	二二五	二二〇	二一〇	二一〇	二一〇	二〇五	二〇〇
	一六五	一六五	一六〇	一五五	一五〇	一五〇	一五〇	一四五	一四〇
	二二八	二二八	二二五	二二〇	二一〇	二一〇	二一〇	二〇五	二〇〇
	一六五	一六五	一六〇	一五五	一五〇	一五〇	一五〇	一四五	一四〇
	二二八	二二八	二二五	二二〇	二一〇	二一〇	二一〇	二〇五	二〇〇

○綿織糸  
一 輸移入港別

港名	數		量 (斤)		價		額	
	大正三年	大正二年	增	減	大正三年	大正二年	增	減
仁川	五六二〇四二	五八〇七三四	(-)	一八六八三	二三五二九九	二七〇三三〇	(-)	三四九九一
釜山	二二三四九三九	一六六八四九二	(+)	六六四四七	八〇三四九四	七二六三三三	(+)	八七一六一
元山	一六四三八七	一六一二三九	(+)	三一四八	七八三六二	八〇〇四三	(-)	一六八〇
鎮南	一五四八二九	九九九一九	(+)	五四九二〇	五四一六三	四五〇二六	(+)	九一三七
京城	四五〇〇〇〇	三八九七六八	(+)	六〇三三三	二〇一七五	一九五九〇〇	(+)	五二七五
群山	一三四八九九	一〇六七三四	(+)	二八一六五	五七三三六	五二七五四	(+)	四四八二
木浦	五二四七三	二八七九二	(+)	二三六八一	三三六二二	二五六七〇	(+)	六九四三
大邱	六四八二七三	三九四七一六	(+)	二五三五五七	二二四六六六	一七二四一〇	(+)	四三二五六
馬山及鎮海	一〇九四五四	四六四五四	(+)	六三〇〇〇	三七八七	二二二〇六	(+)	一六六六六
清津	二七〇九四	三〇八六四	(-)	三七七〇	一四三〇七	一五三三七	(-)	九三〇
城津	五六三二二	三八八六九	(+)	一七四五二	二八七六一	三三〇四〇	(+)	六七二二
新義州及龍巖浦	四四六一八	三六三九九	(+)	八三〇	一六六〇三	一五八四七	(+)	七五六
平壤	八一〇四〇	五四四八八〇	(+)	二六五一六〇	三〇五三三七	二四四七一九	(+)	六〇五一八
合計	五五四九五八	四二七八八九	(+)	一四二二五九	二八六六七七	二八六六二四	(+)	二〇五二五

第五章 輸移入重要品概況

四〇九

二 輸移入國別

國名	數		價	
	大正三年	大正二年	大正三年	大正二年
内地	五五四六五二	四、一三、七九	二〇六八六三	一八〇、四三
支那	二八三七	一四、五七〇	一一、二五	六、二七一
合計	五五四九三三八	四、二七、八四九	二〇六、九七七	一八六、四四
		(+)		(+)
		(-)		(-)
		(+)		(+)
		(-)		(-)

前表ノ如ク本年綿織糸ノ輸移入ハ五百五十四萬九千三百六十八斤、二百六萬九千七百二十七圓ニシテ大正二年ニ比シ百四十二萬一千五百十九斤、二十萬三千三百十三圓ノ増加ヲ示セリ、本品ハ主トシテ鮮人ノ手織木綿原料トシテ需要セラルルモノナルカ近來經濟ノ進歩、購買力ノ増進ニ伴ヒ漸次金巾其ノ他既製品ニ對スル需要増加シ其ノ結果本品ノ需要ハ寧ロ減退ノ傾向ヲ呈スルニ至レリ然ルニ本年ノ輸移入額ハ前記ノ如ク大正二年ニ比シ著シキ増加ヲ來シタルハ主トシテ糸價ノ低落並購買力ノ減退ニ因ルモノニシテ即チ内地ニ於テハ前年來支那輸出ノ不振ト原棉相場ノ低落等ニ由リ滯貨嵩ミ相場漸落シテ稀有ノ不況ヲ呈シタルカ更ニ本年米棉未曾有ノ豐作ヲ告ケ加フルニ時局ノ影響ヲ受ケテ紡績業ノ世界的不振ヲ招キタル等ニ因リ遂ニ操業短縮ヲ見ルニ至レル状態ニテ相場ハ別表ノ如ク春來低落一方ニテ著シキ安値ヲ示シ金巾類ニ比シ一層割安トナリシ爲メ米價ノ暴落、洪水産金ノ不振其ノ他一般不景氣ニ伴ヒ購買力減少セシ鮮人間ニ於テ自家用織布ヲ爲スモノ著シク増加セシヲ以テ結局前記ノ入増ヲ招致セルモノトス、其他各地方ニ於ケル織布業ノ進歩亦本品入

増ノ一因ナリ、而シテ本年ノ輸移入額ハ之ヲ各港ニ就テ見ルモ概シテ顯著ナル増進ヲ示セルカ獨リ仁川港ニ於ケル移入額ノ前年ニ比シ減退セルハ同港移入品ノ主要販路タル海州地方ニ在テハ米作他地方ノ如ク豊穰ナラサリシカハ米價ノ低落ト相俟テ商況不振ナリシニ因ル

次ニ本品ハ單糸ヲ主トシ就中十手ノモノ最多ヲ占メ十六手ノモノ之ニ次ク蓋シ前述ノ如ク本品ハ鮮人ノ手織ニ供セラルルモノナルヲ以テ太糸ノ需要多キニ因ルモノナリ又タ撚糸ハ二十手及三十手ノモノ大部分ヲ占メ鮮人ノ縫衣用ニ使用セラレ其ノ移入高ハ單糸十六手ノモノニ亞テ第三位ニ在リ其ノ他漂白シタルモノ及シルケツト糸等ハ主ニ織布業者ノ需要スル所ニテ其ノ移入高ハ前三者ニ比スレハ極メテ僅少ナリ今昨今兩年ノ品種別輸移入高ヲ表示スレハ左ノ如シ

綿織糸品種別輸移入高二年對照

品 種	數		價		額	
	大 正 三 年	大 正 二 年	大 正 三 年	大 正 二 年	大 正 三 年	大 正 二 年
生ノモノ、單糸十番マテ	三三、八四九四	一九三、一五〇	一、〇一、一〇六	八〇四、一五三		
同 十六番マテ	一、五、〇八一	一、三、五二七	五、六、八九七	五、九、四五一		
同 其ノ他	二、六、四〇八	一、二、二八八	二、二、〇六七	五、一、四八六		
撚 糸	六、三、六八二	六、八、二二三	三、四、三、九〇〇	三、八、〇、五五四		
漂白シタルモノ	四、〇、三、〇四	三、〇、一、五三七	二、六、九七八	一、九、八〇〇		
シルケツト糸	一、六、五二五	一、五、〇、〇〇	一、五、七、〇五	一、五、九、〇二		
合 計	五五、四、九、五三八	四、二、七、八、四九九	二、〇、六、九、七三七	一、八、六、六、四、一四		

而シテ既述ノ如ク本年綿織糸ノ入増ハ主トシテ鮮人ノ手織ヲ爲スモノ増加シタルニ因ルモノナルコトハ前表ニ據リ單糸十手ノ入増最モ顯著ナルニ見ルモ容易ニ首肯シ得ヘシ

綿織糸相場 (二十玉入一捆)

區別	一月		二月		三月		四月		五月		六月		七月		八月		九月		十月		十一月		十二月		平均	前年		
	同十六手	平十手	同十六手	平十手	同十六手	平十手	同十六手	平十手	同十六手	平十手	同十六手	平十手	同十六手	平十手	同十六手	平十手	同十六手	平十手	同十六手	平十手	同十六手	平十手	同十六手	平十手	同十六手	平十手		
仁川	六九〇〇	七三〇〇	六四〇〇	六九〇〇	六三〇〇	六八〇〇	六三〇〇	六八〇〇	五八〇〇	六〇〇〇	五七〇〇	五七〇〇	五七〇〇	五七〇〇	五七〇〇	五七〇〇	五七〇〇	五七〇〇	五七〇〇	五七〇〇	五七〇〇	五七〇〇	五七〇〇	五七〇〇	五七〇〇	五七〇〇	七〇〇〇	
釜山	六五〇〇	六九〇〇	六三〇〇	六八〇〇	六一〇〇	六六〇〇	六一〇〇	六六〇〇	五五〇〇	五八〇〇	五五〇〇	五五〇〇	五五〇〇	五五〇〇	五五〇〇	五五〇〇	五五〇〇	五五〇〇	五五〇〇	五五〇〇	五五〇〇	五五〇〇	五五〇〇	五五〇〇	五五〇〇	五五〇〇	七〇〇〇	
元山	七〇〇〇	七四〇〇	七〇〇〇	七二〇〇	六八〇〇	七〇〇〇	六八〇〇	六八〇〇	六五〇〇	六〇〇〇	六〇〇〇	六〇〇〇	六〇〇〇	六〇〇〇	六〇〇〇	六〇〇〇	六〇〇〇	六〇〇〇	六〇〇〇	六〇〇〇	六〇〇〇	六〇〇〇	六〇〇〇	六〇〇〇	六〇〇〇	六〇〇〇	七〇〇〇	
京城	七三〇〇	七三〇〇	七三〇〇	七三〇〇	七三〇〇	七三〇〇	七三〇〇	七三〇〇	七三〇〇	七三〇〇	七三〇〇	七三〇〇	七三〇〇	七三〇〇	七三〇〇	七三〇〇	七三〇〇	七三〇〇	七三〇〇	七三〇〇	七三〇〇	七三〇〇	七三〇〇	七三〇〇	七三〇〇	七三〇〇	七三〇〇	七三〇〇
大邱	六九〇〇	七二五〇	六二五〇	六八五〇	六一五〇	六八五〇	六一五〇	六八五〇	五二〇〇	五七五〇	四九〇〇	四四〇〇	四四〇〇	四四〇〇	四四〇〇	四四〇〇	四四〇〇	四四〇〇	四四〇〇	四四〇〇	四四〇〇	四四〇〇	四四〇〇	四四〇〇	四四〇〇	四四〇〇	五〇〇〇	五〇〇〇
平壤	七三〇〇	七三〇〇	七三〇〇	七三〇〇	七三〇〇	七三〇〇	七三〇〇	七三〇〇	七三〇〇	七三〇〇	七三〇〇	七三〇〇	七三〇〇	七三〇〇	七三〇〇	七三〇〇	七三〇〇	七三〇〇	七三〇〇	七三〇〇	七三〇〇	七三〇〇	七三〇〇	七三〇〇	七三〇〇	七三〇〇	七三〇〇	七三〇〇

○生金巾及生シーチング

一 輪移入港別

港名	數 (方碼)		價 (圓)	
	大正三年	大正二年	大正三年	大正二年
仁川	六三〇,七四〇	七三三,五〇三	一〇,三三二.九二	一〇,三三二.四六七
釜山	一一七〇,七四九	一二七四,七四三	一七,六六七.七	一七,九四六.九二
元山	一六八,八六四	二二一,八九六	二,三六〇.七九	三,二四八.五
鎮南浦	三〇〇,九五二	四八八,三四五	四,二六一.五	六,九九六.〇
京城	九三三,二六〇	九九〇,七七二	一〇,一〇二.〇八七	一四,〇六八.三九
群山	四三〇,一八六	四八三,〇五九	五,五四七.七七	六,六八〇.九一
木浦	一八六,三二九	一八五,五五七	二,三六五.九七	二,五〇八.八〇
大邱	一五,六〇九	一三,八三四	二〇二.六三〇	一八,三四五.六
馬山及鎮海	八二,八〇〇	二五,六〇〇	一〇,五八.八	三四九五.
清津	一六三,三三三	一六二,三三七	二,三二二.三五	二,三三二.五〇
城津	一〇〇,〇四〇	九六,五四〇	一,三八八.五〇	一,三七一.六五
新義州及龍巖浦	一八三,三六八	二六三,四七六	二,六一〇.七	三,八八四.
平壤	二,九四〇,三五七	二,六六三,五〇二	四一,六九五.四	三七,六五三.九
合計	四,一五二,四一九	四,六五八,〇三五	五八,七九三.九	六五,二五〇.三
			三八六,一九六	六三三,七六四

二 輪移入國別

第五卷 輪移入重要品概況

國名	數 (方碼)		價 (圓)	
	大正三年	大正二年	大正三年	大正二年
内地	四一三六、〇八三	四一五六、八七〇	一、三三三、六二九	一、三三三、六二九
英吉利	二二九、三六〇	三六六、一六九	二、四四六、七八九	一、六七六、五三三
北美合衆國	三八、六五六	一一三、八四四	八五、一八八	五七九、六
其他諸國	—	一、六〇〇	一、六〇〇	—
合計	四二五、二四二	四六三、〇二五	三、八六六、一九六	五、八七九、三三九
				六、五三〇、九三三
				六、三三七、六四〇
				二、九五、一一三
				三、五一一、三〇〇
				一、三三三、一一一
				二、一一一

前表ノ如ク本年生金巾及生シーチングノ輸移入ハ四千二百五十一萬四千百十九方碼、五百八十七萬九千三百二十九圓ニシテ大正二年ニ比シ三百八十六萬六千九百九十六方碼、六十三萬三千七百六十四圓ノ減退ヲ示セリ、之レ(一)米價下落其ノ他一般財界ノ不振ニ伴フ鮮人購買力ノ減退(二)綿糸相場割安ナリシ爲メ手織ヲ爲スモノ多カリシコト(三)春來相場軟弱ニシテ殊ニ時局發生後ハ益々低落ヲ示シタル結果輸移入當事者ハ仕入ヲ警戒スルニ至リタルコト(四)英國産品ノ入減甚タシカリシコト等ニ因ルモノナルモ就中鮮人購買力ノ減退ハ其ノ主要原因ナリトス、而シテ本年ハ九月マテノ輸移入狀況ハ各月トモ概シテ前年ヨリモ良好ニテ一月以降九月ニ至ル輸移入額ハ前年ニ比シ六十三萬九千餘圓ノ増加ヲ示シタルカ最盛需要期タル十月以降ノ輸移入極メテ不振ニシテ殊ニ十二月ニ於ケル輸移入額前年ニ比シ著シク僅少ナリシ爲メ遂ニ前記ノ入減ヲ告クルニ至レリ即左表ノ如シ

生金巾及生シーチング輸移入額月別二年對照



月別	各月輸移入額(圓)		一月以降累計額(圓)	
	大正三年	大正二年	大正三年	大正二年
一月	五七九、二七七	六三四、五七六	九〇六、〇五五	九六、四七八
二月	三六、八七八	三三六、九〇二	一、三九〇、六四六	一、二四九、〇九五
三月	四八四、五九一	二八七、六二七	一、八五一、〇六〇	一、六〇一、八一〇
四月	四六〇、四一四	三三二、七一五	二、二四八、八五六	一、九四五、四一四
五月	三九七、七九六	三四三、六〇四	二、六〇九、五〇四	二、二〇二、九五五
六月	三六〇、六四八	二五七、五四一	二、八七一、五九二	二、三五八、九九三
七月	二〇二、〇六八	一五六、〇三八	三、〇七三、六八四	二、八八五、四四〇
八月	五五六、七三六	五二六、四四七	三、六〇〇、四三一	三、六〇〇、六四四
九月	八七六、一五	七一九、二〇四	四、四七九、六三六	四、四〇一、八八一
十月	六八二、二九	七九七、五三八	五、一六七、一七五	四、四〇一、八八一
十一月	四八三、三〇〇	八七〇、一九二	五、六四七、三六七	五、二七三、七四
十二月	四七〇、四七七	一一四〇、七一九	六、一一一、一五五	六、五三〇、九三

蓋シ前年ニ在テハ大正元年凶作ノ後ヲ享ケ農民ノ疲弊甚タシカリシニ加エ産米ノ不足ハ延テ外國米、滿洲粟小麥粉等ノ大輸入ヲ招致スルニ至リタレハ一般農民ハ衣料品購入ノ餘裕ヲ有セザリシモ同年ノ米作ハ平年作ニ達シ且ツ米價モ之ヲ今日ニ比スレハ好況ナリシ爲メ收穫後ニ於ケル需要良好トナリ又タ當業者ニ於テモ其ノ豫想ヲ以テ多大ノ仕入ヲ爲シタル爲メ八月以降輸移入噸ニ増進シ十二月ノ如キハ實ニ百二十四萬圓ノ巨額ヲ算シタルニ反シ本年ハ年初ヨリ八、九月頃マテハ前年未ノ餘勢ヲ持續シ之ヲ前年同期ノ不況ニ比スレハ尙ホ好況ナリシモ穀價ハ漸次低落シ秋收穫ニ於



平	清	群	京
壤	津	山	城
應九 A龍	(三) A	應 A	(三) A
七二五	七三三	七二〇	七四〇
七二五	七三五	七二〇	七二五
七〇五	七二五	七二〇	七二五
六九五	七三五	七二〇	七二〇
六八〇	七一〇	七〇〇	七二〇
六七五	七〇〇	六九〇	七〇三
六八〇	七〇〇	六九〇	七〇〇
六八〇	六九〇	六七〇	六八三
六六五	六九七	六七〇	六七三
六四五	六五五	六六〇	六五九
六三〇	六三〇	六二〇	六三二
六〇〇	六〇〇	五九〇	六〇四
六七四	六九三	六七八	六八九
七二五	七二〇	七一九	七二五

○晒金巾及晒シーチング

一 輸移入港別

港名	數 (方碼)		價		額 (圓)	
	大正三年	大正二年	大正三年	大正二年	大正三年	大正二年
仁川	四九〇八、三七六	七六四六、三三	七二六、二八八	一、三三六、二九九	四〇九、八四二	二〇九
釜山	二、五九二、〇三三	二、六九六、二〇三	三、八〇八、八〇〇	三、八一〇、八九九	九一、六五五	二〇九
元山	一、五八一、二八四	二、〇〇六、三九九	二、三六、一五三	三、七七八、〇七	九一、六五五	二〇九
京城	一、二七五、〇〇八	一、一九六、九四三	一、七九四、四三	一、六七七、九五	一一、五〇七	一一、五〇七
群山	六、三六六、四五五	四、六三三、三五	九、二四五、〇〇	六、八一六、五	三〇、二八五	三〇、二八五
木浦	三、三三三、四四三	一、八六五、三二	四、七四五、二	二、七七七、七	一九六、六四	一九六、六四
大邱	八、二三三、三六	六、一〇三、三	一、一五四、〇〇	九、三三三	三、〇〇九	三、〇〇九
清津	三、三三〇、三三	二、三三三、四〇	三、三九二、五	三、四一四、八	二二	二二
平壤	二、六四六、六一	五、〇二二、三	三、七三七、九	七、三三〇、九	三、五八三、〇	三、五八三、〇
其他諸港	七、六八九、二	四、九六二、五	二、一五七、六	七、七六六	三、八一〇	三、八一〇
	(+)	(-)	(+)	(-)	(+)	(-)

港名	數		價	
	大正三年	大正二年	大正三年	大正二年
合計	二,一九三,五四六	一,五〇五,一八四	二,七五七,〇八三	二,二二七,二六六
		(-)		(-)
		三,二五二,六三八		四,七〇,一八三
				減

二 輸移入國別

國名	數		價	
	大正三年	大正二年	大正三年	大正二年
内地	二四一,七七五	一,〇〇二,三三三	三五〇,五〇四	一,七四四,九四
英吉利	九五,三八五〇三	一三九,九九六一	一四〇,五九三	二〇四,四六九
其他諸國	三,二六九	六,三二〇	六〇七	八,三〇三
合計	二,一九三,五四六	一,五〇五,一八四	二,七五七,〇八三	二,二二七,二六六
		(-)		(-)
		一,七五七,〇八三		四,七〇,一八三
				減

前表ノ如ク本年噸金巾及噸シーチングノ輸移入ハ千九百九十五萬三千五百四十六方碼、百七十五萬七千八十三圓ニシテ大正二年ニ比シ三百二十五萬一千六百三十八方碼、四十七萬百八十三圓ノ減退ヲ示セリ

本品ノ大部分ヲ占ムル英國產品ハ前年十一月頃ノ入荷品ノ停滯セルモノ多ク從テ秋冬需要ニ對スル春約定大ニ手控ヘラレ既ニ本年入減ノ傾向ヲ示シタルニ更ニ時局ノ爲メ原價割高輸入ノ澁滯ヲ來シ加フルニ米價下落等ニテ需要ハ不振ヲ免カレサリシヲ以テ遂ニ六十三萬八千餘圓ノ激減ヲ見タルコト本品入減ノ主因ナリ然レトモ一面ニ於テ時局ノ勃發ニ際シ價格ノ騰貴ヲ見越シテ思惑

輸入アリタルコト其ノ他内地産晒シーチングノ販路漸次擴張セラレ殊ニ戰亂後著シク移入増加シタルコト等ハ前記ノ事由ニ基ク入減ヲ緩和シタルノミナラス之カ爲メ本年京城群山水浦等ノ輸入額ハ却テ前年ニ比シ増進シ又タ釜山港ノ如キハ輸入額大ナルニ拘ハラヌ入減額ハ僅カニ二百圓ニ過キサリキ

右ノ如ク本年ノ輸入ハ英國産ニ激減シタルニ反シ内地産ニ増加シタルヲ以テ前年ハ英國産九割二分内地産八分ノ輸入割合ナリシモ本年ハ英國産ハ八割ニ減シ内地産ハ二割ヲ算スルニ至レリ而シテ英國産ハ晒金巾ニシテ内地産ハ晒シーチングヲ主トス主要輸入港ニ於ケル市價左ノ如シ

晒金巾及晒シーチング相場(一匹)

區別	月												均前年	
	一	二	三	四	五	六	七	八	九	十	十一	十二		
仁川	十八子	七七〇	七八〇	七五〇	七六〇	七六〇	七八〇	八二〇	七七〇	七七〇	七五〇	七四〇	七六七	七九五
	九牡丹	七二〇	七二〇	六九〇	七二〇	七〇五	七〇〇	七二〇	七五〇	七二五	七二五	七〇〇	六七〇	七二〇
釜山	孔子教	五八〇	五八〇	五七五	五七〇	五六〇	五六〇	五八〇	五六五	五五五	五五〇	五五〇	五五五	五八九
	蠟石塔	五七〇	五四五	五四五	五四五	五四五	五四五	五七〇	五七〇	五六五	五六五	五六五	五六五	五八五
元山	天文臺	六三五	六〇〇	六〇〇	六〇〇	六〇〇	六〇五	六二〇	六四〇	六四〇	六三五	六三五	六一八	六三五
	花燭圖	七三五	七四〇	七三五	七三〇	七二〇	七二〇	七二〇	七三〇	七三〇	六九〇	六八〇	七二〇	七四八
元山	化三千	七二五	七二〇	七二五	七二〇	六九五	六九五	六八〇	六八五	六七〇	六五五	六八〇	六八九	七三三
	四君子	七二五	七二〇	七二〇	七二〇	七〇〇	七〇〇	六八〇	六八〇	六六五	六三〇	六三〇	六八八	七二五



内 地	其 他 諸 國	合 計
三、四〇、五六〇	七〇九	三、四〇、二六九
三、八九、二四七	二〇〇	三、八九、〇四七
四、八九、九〇七	五〇九	四、八九、三九八
五、三二、二三四	八三	五、三二、一三七
五、六二、二五五	三二	五、六二、一八六
三、〇九二	五二	三、〇八七

前表ノ如ク本年天竺布ノ輸移入ハ三百四十萬三千二百六十九方碼、五十三萬一千三百十七圓ニシテ大正二年ニ比シ四十八萬九千三百九十八方碼、三萬八百六十九圓ノ減退ヲ示セリ、本品ノ需要地ハ北鮮地方ヲ第一トシ平壤方面之ニ亞キ其ノ他南鮮地方ニモ相當需要アリ而シテ北鮮地方ニ於テハ逐年需要増加ノ趨勢ヲ示シ且ツ近來道路ノ改修ニ伴ヒ販路ノ擴張ヲモ來スニ至リシカ本年ハ水害、豆價ノ暴落、明太漁ノ不況等ノ爲メ著シク購買力ヲ減殺シタルト前年來ノ滯貨ヲ有セシトニ因リ移入不振ヲ呈シ又タ平壤及南鮮地方ニ在テハ近來金巾類ノ壓迫ヲ蒙リ需要漸減ノ傾向アルノミナラス本年ハ米價下落、産金不況等ニテ賣行不活潑ナリシ爲メ遂ニ前記ノ入減ヲ來スニ至レリ尤モ平壤ニ於ケル移入高ハ數量ニ減退シタルニ拘ハラズ價額ハ小額ノ増進ヲ示セルカコハ近來鮮人生活程度ノ向上ニ伴ヒ生天竺ノ如キハ其ノ跡ヲ絶チ晒上等品ノミ移入セララルルニ至リタル結果ナリトス主要地ニ於ケル市價左ノ如シ

天竺布相場 (一疋)

區 別	一月	二月	三月	四月	五月	六月	七月	八月	九月	十月	十一月	十二月	平均	前 年 平均
元山	三六七	三六二	三六〇	三六〇	三五五	三五〇	三四五	三四〇	三三八	三三三	三二二	三一〇	三四五	三五八
旗	三八五	三八五	三八〇	三七五	三六〇	三六〇	三五五	三五〇	三四五	三四〇	三三〇	三一〇	三五七	三八一
生	三六七	三六二	三六〇	三六〇	三五五	三五〇	三四五	三四〇	三三八	三三三	三二二	三一〇	三四五	三五八
生	三八五	三八五	三八〇	三七五	三六〇	三六〇	三五五	三五〇	三四五	三四〇	三三〇	三一〇	三五七	三八一

區別	一月		二月		三月		四月		五月		六月		七月		八月		九月		十月		十一月		十二月		平均	前年
	円	円	円	円	円	円	円	円	円	円	円	円	円	円	円	円	円	円	円	円	円	円	円	円	円	
平壤	四四〇	四四〇	四四〇	四三〇	四三〇	四三〇	四三〇	四三〇	四三〇	四三〇	四三〇	四三〇	四三〇	四三〇	四三〇	四三〇	四三〇	四三〇	四三〇	四三〇	四三〇	四三〇	四三〇	四三〇	四三〇	四三〇
月星晒	三九三	三九〇	三九〇	三九〇	三九〇	三九〇	三九〇	三九〇	三九〇	三九〇	三九〇	三九〇	三九〇	三九〇	三九〇	三九〇	三九〇	三九〇	三九〇	三九〇	三九〇	三九〇	三九〇	三九〇	三九〇	三九〇
眼鏡晒	四〇五	四〇五	四〇五	四〇〇	四〇〇	四〇〇	四〇〇	四〇〇	四〇〇	四〇〇	四〇〇	四〇〇	四〇〇	四〇〇	四〇〇	四〇〇	四〇〇	四〇〇	四〇〇	四〇〇	四〇〇	四〇〇	四〇〇	四〇〇	四〇〇	四〇〇
月星同	四〇五	四〇五	四〇五	四〇〇	四〇〇	四〇〇	四〇〇	四〇〇	四〇〇	四〇〇	四〇〇	四〇〇	四〇〇	四〇〇	四〇〇	四〇〇	四〇〇	四〇〇	四〇〇	四〇〇	四〇〇	四〇〇	四〇〇	四〇〇	四〇〇	四〇〇
四君子同	四四〇	四四〇	四四〇	四三〇	四三〇	四三〇	四三〇	四三〇	四三〇	四三〇	四三〇	四三〇	四三〇	四三〇	四三〇	四三〇	四三〇	四三〇	四三〇	四三〇	四三〇	四三〇	四三〇	四三〇	四三〇	四三〇

○綿繻子及綿イタリانس

一 輸移入港別

港名	大正三年		大正二年		増減	大正三年		大正二年		増減
	數	量(方碼)	數	量(方碼)		價	額(圓)	價	額(圓)	
仁川	五八二七四六	三六六〇六五	九六八八二一	五二七六六	→	一一二六九六	二二四三三六	→	一〇一六三〇	→
釜山	一八八八六四	五二七六六	二四一六三〇	五二七六六	→	四三九七一	五五四三三	→	一一四六二	→
元山	一五九八三六	二〇七〇三	三七〇五三九	二〇七〇三	→	三四五七四	八四三〇四	→	四九七三〇	→
京城	五三三九三七	五五七四三〇	一〇八〇三六七	五五七四三〇	→	一一五四一五	二二六九七	→	一一一五〇二	→
平壤	一七七五	三六四八二	三八二五八	三六四八二	→	七三四	九四四五	→	八七二	→
其他諸港	三二九七七	二二五五九	五五五三六	二二五五九	→	八二二七	一三五〇九	→	五二八二	→
合計	一四八九一三五	一三六六〇六	二七五九一四一	一三六六〇六	→	二二五六二七	六〇三九四四	→	二八八三七	→

二 輸移入國別



國名	數		價		額	
	大正三年	大正二年	大正三年	大正二年	大正三年	大正二年
内地	10,138	14,621	44,844	42,568	5,588	14,300
英吉利	1,477,663	2,588,456	309,193	562,054	5,588	2,588,456
伊太利	4,466	14,706	1,057	3,391	(-)	3,385
其他諸國	2,918	4,997	1,109	1,381	(-)	1,721
合計	1,489,135	2,755,141	556,677	605,949	(-)	2,885,7

前表ノ如ク本年綿繻子及綿イタリانسノ輸入ハ百四十八萬九千三百三十五方碼、三十一萬五千六百十七圓ニシテ大正二年ニ比シ百二十六萬六千六百二十八萬八千三百十七圓ノ激減ヲ來セリ、之レ嗜好ノ變遷購買力減退等ノ影響ヲ受ケタルコト勿論ナルモ主トシテ前年殘荷巨額ニ上リタル結果新規輸入痛ク手控エラレタルニ因ルモノニシテ尙ホ時局ニ伴フ入荷ノ減少モ亦其一因ナリトス主要地ニ於ケル市價左ノ如シ(一疋)

區別	最		低		前年平均
	高	最	平	均	
仁川上	765	700	725	775	775
仁川中	675	630	650	675	675
仁川下	600	570	590	600	600
山銅雀臺	590	575	582	620	620
山揚翠喜	560	550	553	580	580

○綿フランネル

一 輸移入港別

港名	數		量(方碼)		價		額(圓)	
	大正三年	大正二年	增	減	大正三年	大正二年	增	減
仁川	五四,〇七五	三七,九五七	(+)	一六,一一九	一一,二一〇	九五九八	(+)	一六,一一二
釜山	二四,七五七	三三,〇二八	(+)	二四,七二九	五三,四八八	四八,六〇二	(+)	四八,八八六
京城	一一,五五六	一四,九〇三	(+)	三五,四六六	二六,五一五	三六,四三九	(+)	九九,二四四
其他諸港	一八五,五七一	三三,七七七	(-)	三七,二〇六	四二,五七〇	五二,九一六	(-)	一〇,三四六
合計	五九七,九五九	六二九,七八三	(-)	三二,八二四	一三三,七六五	一四七,五五五	(-)	一三,七七二

二 輸移入國別

國名	數		量(方碼)		價		額(圓)	
	大正三年	大正二年	增	減	大正三年	大正二年	增	減
內地	五九六,二三八	六二六,五六九	(-)	三〇,三四一	一一三,〇二五	一四六,一九三	(-)	一三,二六八
諸外國	一七三二	三,二二四	(-)	一,四八三	七五八	一,三六二	(-)	六〇四
合計	五九七,九五九	六二九,七八三	(-)	三二,八二四	一一三,七六五	一四七,五五五	(-)	一三,七七二

前表ノ如ク本年綿フランネルノ輸移入ハ五十九萬七千九百五十九方碼十三萬三千七百八十三圓ニシテ大正二年ニ比シ三萬一千八百二十四方碼一萬三千七百七十二圓ノ減退ヲ示セリ  
本品ハ鮮人間ニ於ケル需要未タ僅少ニシテ主ニ在住内地人ノ需要ニ係ルモノナルカ本年ハ不景氣、

冬季温暖等ニテ賣行不振ナリシノミナラス京城ノ如キハ前年持越品モ尠カラサリシ爲メ入減ヲ呈スルニ至レリ

○白木綿

移入港別

港名	數 (段)		價		額 (圓)	
	大正三年	大正二年	大正三年	大正二年	大正三年	大正二年
仁川	六、四四一	三、三七一	一、九五四	二、一七三	七、八三三	(+)
釜山	五、二七三	五、四三三	三、七八九	四、〇二四	二、三五四	(-)
元山	八、四六〇	一、〇八〇	五、五〇一	七、三二四	一、七二九	(-)
鎮南浦	一、七一四	三、三五一	八、五二七	一、八五三	一、〇二五	(-)
京城	一、八四、五六三	一、四〇、六五六	五、四九五	四、三九八	一、〇九七	(+)
大邱	五、九三八	一、〇三七	四、〇〇〇	七、四七〇	三、四七〇	(-)
城津	一、五四、二六三	一、三四、六九八	六、〇七〇	五、九二四	一、五六七	(+)
平壤	一、六七六	二、六七七	一、〇四、三二五	一、四四、四九二	四、〇二七	(-)
其他諸港	四、八五一	三、六〇七	一、九八三	一、五四二	四、四〇一	(+)
合計	二、〇六、五九一	二、三三、〇八一	一、三三、六二五	一、四九、一六五	二、五九、九八四	(-)

前表ノ如ク本年白木綿ノ移入ハ二百六萬七千七百九十一反、百二十三萬六千六百二十九圓ニシテ大正二年ニ比シ二十六萬九千二百八十一反、二十五萬四千九百八十四圓ノ減退ヲ示セリ、本品ハ専ラ内

地ヨリ移入セラレ其ノ需要地ハ北鮮地方ヲ最トシ元山及城津港ノ移入高ハ總移入額ノ半數以上ヲ占メ之ニ亞クハ南鮮地方ニシテ釜山港ノ移入額ハ總額ノ三割内外ニ當ル而シテ本年北鮮地方ニ於テハ前年ノ持越品多數ヲ算シタルノミナラス明太漁ノ不況、水害、大豆並露貨ノ暴落等ハ大ニ本品ノ賣行ヲ阻害シ加フルニ相場ハ常ニ弱氣配ヲ示シタルヲ以テ移入業者ハ仕向先ノ確定後ニ非サルハ新規注文ヲ發セサル状態ニテ著シキ入減ヲ示シ又タ釜山、大邱、平壤等ニ在テモ鮮人購買力ノ減退機業ノ進歩嗜好ノ變遷其ノ地自家用手織ヲ爲ス者多カリシコト等ニ基キ入減ヲ來シタルハ結局前記ノ減退ヲ計上スルニ至レルモノトス主要移入地ニ於ケル市價左ノ如シ

白木綿相場 (一反)

區別	月												均	前	均	年
	一	二	三	四	五	六	七	八	九	十	十一	十二				
釜山	鐘樓細地	四 二一〇	四 二〇八	四 二〇五	四 二〇五	四 二〇三	四 一九三	四 一九六	四 一九六	四 二〇〇	四 一九五	四 一八五	四 一七五	四 一七五	四 二〇〇	
	蠟石塔細地	四 一九五	四 一九四	四 一九二	四 一九二	四 一九〇	四 一八五	四 一八八	四 一八八	四 一九〇	四 一七五	四 一七〇	四 一六〇	四 一八五	四 一九五	
元山	旗細地	一 一六五	一 一六五	一 一六四	一 一六二	一 一五五	一 一五五	一 一五三	一 一五三	一 一五二	一 一五二	一 一四二	一 一四〇	一 一三六	一 一五〇	
	銀天太地	一 一四〇	一 一四〇	一 一四三	一 一三八	一 一三五	一 一三五	一 一三五	一 一三五	一 一三〇	一 一三五	一 一四〇	一 一三六	一 一三六	一 一四〇	
平壤	ライオン細地	一 一七五	一 一八〇	一 一七九	一 一七九	一 一七八	一 一七三	一 一七三	一 一七〇	一 一六九	一 一六五	一 一六五	一 一六〇	一 一七三	一 一七二	
	銀太砲細地	一 一六八	一 一七〇	一 一六三	一 一六三	一 一六〇	一 一五五	一 一五五	一 一五五	一 一五〇	一 一五〇	一 一五〇	一 一四五	一 一五七	一 一六五	

○其他日本木綿 (小巾)

移入港別

港名	數		量(段)		價		額(圓)	
	大正三年	大正二年	増	減	大正三年	大正二年	増	減
仁川	三二七三三	三六四〇七	(-)	四六七五	三一九一五	三七九三〇	(-)	六〇一五
釜山	三八二四九六	三九九九七一	(-)	一七四七五	三三二三七三	三五八一五〇	(-)	二六七七七
元山	二五三五九	五二五五六	(-)	二七二二七	二七八三四	四五六八二	(-)	一七八四八
京城	一三六三六五	一五四二五二	(-)	一七八八七	一四九二八一	一六二三五六	(-)	二二一七五
群山	二二九五六	二六一八四	(-)	三三二八	二二九八四	二六六八五	(-)	三、七〇二
木浦	三一、七〇	三六七九五	(-)	五六二五	三三〇六〇	三七五九七	(-)	五、五三七
大邱	四三、九九七	五二、八八〇	(-)	八八八三	四二、六〇〇	四六、〇〇八	(-)	三、四〇八
馬山及鎮海	二八、四五一	二七、二二六	(+)	一一二五	三三、四〇二	二四、六三七	(-)	一、二三四
清津	二五、四三九	二五、四四六	(-)	七	二〇、四六四	三三、三七五	(-)	二、九一一
平壤	二九、〇〇七	三三、〇三七	(-)	三、〇三〇	三二、二四二	三三、七四六	(-)	一、五〇四
其他諸港	三八、九六四	二五、二八八	(+)	一三、六七六	三三、八六八	二七、四三三	(+)	六、四三五
合計	七五、九三六	八六、九〇二	(-)	七五、二二六	七四、六二四	八三、五九九	(-)	五、六七五

前表ノ如ク本年其他ノ日本木綿(小巾)ノ移入ハ七十九萬五千九百三十六反七十四萬六千九百二十四圓ニシテ大正二年ニ比シ七萬三千百三十六反七萬五千六百七十五圓ヲ減退セリ  
 本品亦専ラ内地ヨリ移入セラル、而シテ近來色木綿ノ如キハ鮮人間ニモ賣行アルニ至リタレトモ未  
 タ僅少ニシテ大部分在住内地人ノ需要ニ係ルモノナルカ本年ハ一般不景氣ノ爲メ綿糸安ニ伴ヒ市

價低落シタルニ拘ハラズ需要不振ニシテ遂ニ前記ノ入減ヲ來スニ至レリ  
 本品ハ色木綿、紺木綿、縞木綿、手拭地等ニシテ就中紺及縞ノ移入最モ多シ今年ノ品種別移入額ヲ示  
 セハ左ノ如シ

品 種	數	量 (反)	價	額 (圓)
色 木 綿		三五六、六九九		二六六、〇九四
縞 木 綿 及 紺 木 綿		三七四、三〇〇		四三六、〇〇六
手 拭 地		三二、九一七		一三四、九一七
其 他		三三、〇〇〇		三三、三三三
計		七五五、九一六		七四六、六二四

○支那麻布

一 輸入港別

港 名	數		量 (方碼)		價		額 (圓)	
	大正三年	大正二年	增	減	大正三年	大正二年	增	減
仁 川	四八六、三〇二	四五四、八七九	(+)	三二四、三三三	一一九、七八三	九六、五八八	(+)	二二、一九五
釜 山	一、六九一、三三三	八八四、八六六	(+)	二八四、二六六	三五四、七二六	一八二、〇三八	(+)	七二、六八八
元 山	二七六、六六〇	四五〇、二二九	(-)	一七三、五五九	七二、三九三	一一、九六六	(-)	三九、五七三
京 城	五九、〇七四	一七二、〇八九	(-)	一一二、三三五	一五、一五三	五〇、二八〇	(-)	三五、一二七

新義州及龍巖浦 其他諸港 合計	數量 (方碼)		價額 (圓)	
	大正三年	大正二年	大正三年	大正二年
七、七四三	一、五二、九一三	(-)	一、六三、五九九	(-)
三、三三九	四、一六七五	(-)	七、八三九	(-)
六、四七七、六九九	六、二四九、七七二	(+)	一、五六四、三三三	(+)
			三、四、〇〇八	(-)
			九、四五六	(-)
			一、三五三、六二六	(+)
			二、〇〇七、七七	

二 輸入國別

支那 香港 合計	數量 (方碼)		價額 (圓)	
	大正三年	大正二年	大正三年	大正二年
六、四四〇、八五九	六、二四九、七七二	(+)	一、五五、三三六	(+)
三、六八六〇	—	(+)	二、九六七	(+)
六、四七七、六九九	六、二四九、七七二	(+)	一、五六四、三三三	(+)
			一、三五三、六二六	(+)
			—	(+)
			一、五五三、六二六	(+)
			二、〇〇七、七七	

前表ノ如ク本年支那麻布ノ輸入ハ六百四十七萬七千六百九十九方碼、百五十六萬四千三百三十三圓ニシテ大正二年ニ比シ二十二萬七千九百二十八方碼、二十一萬七百十七圓ノ増進ヲ示セリ

本年仁川、釜山、元山等主要輸入港ニ於テハ孰レモ前年殘荷多大ナリシニ拘ハラズ仁川、釜山兩港ノ輸入額ハ前年ニ比シ著シキ増進ヲ來シタルカ之レ本年夏季ハ暑氣甚タシカリシ爲メ本品ノ賣行良好ナリシト又タ釜山港在留支那商ハ其ノ取引範圍ヲ北鮮地方ニ擴張シ盛ニ輸入セシコト等ニ基クモノナルモ輸入過大ニ失シタルノ嫌アリテ市價漸落ヲ示シ手持品尠カラサリシカ如シ

次ニ仁川、釜山以外ノ諸港ニ於ケル入減ハ前年殘荷多カリシコト、下等アルバカ類ノ流行、鮮産麻布ノ増加等ニ基クモノニシテ輸入品中廣唐布ハ朝鮮ニ生産ナキモ青紗ノ如キハ鮮産麻布ノ影響ヲ受ケタルコト尠カラサルカ如シ本年仁川港ニ於ケル市價左ノ如シ(一疋)

品 種	最 高	最 低	平 均	前 年 平 均		
					最	高
廣 唐 布	(四、五、六月)	二七〇 <small>円</small>	(三月)	二六〇 <small>円</small>	二六七 <small>円</small>	二五五 <small>円</small>
大 文 布	(三月)	二〇〇	(七月)	一七〇	一八〇	二〇〇
中 文 布	(四月)	一〇〇	(同)	〇九五	〇九七	一〇〇
小 文 布	(三、五月)	〇七五	(六、七月)	〇七〇	〇七三	〇七五

○羅紗及セルヂス

一 輸 移 入 港 別

港 名	數		量 (方碼)		價		額 (圓)	
	大正三年	大正二年	增	減	大正三年	大正二年	增	減
仁 川	二四、二九〇	二〇、八四七	(-)	九六、五五七	三、四七一	七、八〇八	(-)	四五、三三七
釜 山	一七、九九五	三四、六七九	(-)	一六、六八四	一、五四五七	二、七三二	(-)	一一、七六四
京 城	一四、一四三	二四、一〇七五	(-)	一〇〇、六五三	一、三六五九八	一、八九一三七	(-)	五、一五三九
平 壤	一三、六八二	五、〇六六	(+)	七、六一六	一、三、四六五	五、一九〇	(+)	八、二七五
其 他 諸 港	一四、〇四二	一六、七六一	(-)	二、七一九	一、三、〇七三	一、三、三〇一	(-)	三、八
合 計	二〇、四二二	四、九四八	(-)	二〇、八九七	二、一、〇六四	三、二、六五七	(-)	一〇、一、五九五

二 輸 移 入 國 別



國名	數 (方碼)		價	
	大正三年	大正二年	大正三年	大正二年
内地	九四、五八九	九五、二八一	六二九	八三、一八七
英吉利	一〇七、二〇六	二九、八七八	一九、五二二	一一九、四三三
獨逸	七三、八六	二四、〇一八	一六、六三三	二〇、八五四
其他諸國	一一、五〇	一、四七四	二三四	二二、八五
合計	二二〇、四二二	四九、四二八	二〇、八九七	一、二八八
			二二、〇六四	三三、六五七
				一〇、五九三
				二、四六

前表ノ如ク本年羅紗及セルチヌノ輸移入ハ二十一萬四百三十一方碼、二十一萬一千六十四圓ニシテ大正二年ニ比シ二十萬八千九百九十七方碼、十萬一千五百九十三圓ノ減退ヲ示セリ、之レ前年ノ持越品多カリシニ加エ不景氣ノ爲メ需要不振ニシテ當業者ハ仕入ヲ手控エタルニ更ニ歐洲戰亂ノ勃發ハ外國品ノ輸入ヲ溢滯セシメ市價ノ騰貴ヲ來シ一層賣行ヲ鈍ラシメタルコト、其ノ他諸官廳支給制服ノ羅紗地廢止等ニ基因ス、而シテ本品ハ毛製及毛綿製ノ二種ニシテ本年兩者トモ入減ヲ示シタルカ今之ヲ各別ニ前年ニ對照スレハ左ノ如シ

品種	數 (方碼)		價		額 (圓)	
	大正三年	大正二年	大正三年	大正二年	大正三年	大正二年
毛製	八五、三四〇	一七、七九九	一九、五七九	一〇、二九七	一六、二四七	五、九三〇
毛綿製	三三、〇九一	二四、一五九	二六、四一八	一〇、八一七	一五、〇四〇	四、二七三
合計	一一八、四三一	四一九、八	四六、九九七	二〇、六一四	三一、二八七	一〇、二〇三

從來本品ハ毛製、毛綿製トモ主トシテ英國及獨逸ヨリ輸入セラレ内地產品ハ兩者各二割五分内外ヲ

算スルニ過キサリシカ本年毛綿製ニ在テハ内地産品ノ移入多カリシ結果其ノ移入ハ前年ニ比シ約二萬五千圓ヲ増加シ前年ノ二割四分ヨリ五割六分トナリタルヲ以テ毛製ニ於テハ外國産同様著シキ減退ヲ來タシタルニ拘ハラズ合計ニ於テハ幾分ノ増進ヲ示シタリ

○アルパカ、オルレアンズ及ラストル類

一 輸移入港別

港名	數 (方碼)		價		額 (圓)	
	大正三年	大正二年	大正三年	大正二年	大正三年	大正二年
仁川	一九三、五〇一	四八九、六七七	二九六、一七六	一七六、五七	一〇〇、四九六	一、一〇四、九六
釜山	四二、一〇四	五七、二〇八	一五、一〇四	二一、六〇三	五、六〇四	五、六〇四
元山	三八、四六七	一四、三九七	二四、〇七〇	六、一四〇	七、九二五	七、九二五
京城	四六、五二一	六二、九八九	一五八、三八四	一五七、五八八	二〇七、四六八	四九、八八〇
其他諸港	六、五八二	八〇、三四	一、四五二	二、八七四	四、〇一六	一、一四二
合計	七四二、二五五	一、一八九、二二	四四七、〇四六	二五六、五四七	四一五、七四四	一五九、一七七

二 輸移入國別

國名	數 (方碼)		價		額 (圓)	
	大正三年	大正二年	大正三年	大正二年	大正三年	大正二年
英吉利	六九二、四三三	一一八、一七三	四八八、八四〇	二三八、五三	四二、九七六	一七三、四六三
獨逸	四七、六六〇	五、一三八	四二、五二二	一、六六五	二、五八〇	一四、〇七一

其他諸國	二〇七三	二六〇〇	七二八	一三八三	二一八八	一九五
合計	七四二六五	一八九二二	四七〇四六	二五六五四七	四二五七四	一五九二九七

前表ノ如ク本年アルハカ類ノ輸入ハ七十四萬二千六百六十五方碼、二十五萬六千五百四十七圓ニシテ大正二年ニ比シ四十四萬七千四百六十六方碼、十五萬九千九百九十七圓ノ減退ヲ示セリ

本品ハ大部分英國産ニシテ近年鮮人周衣用トシテ中流社會ニ歡迎セラレ逐年入増ノ傾向ヲ示シタルハ大正元年ノ先物契約期ニ於テ輸入商ハ盛ニ注文ヲ集メ從テ前年ノ輸入額ハ著シキ増加ヲ來シタルモ本品ノ流行ハ前年ニ於テ其ノ極ニ達シタルカ如ク且ツ染色甚タ褪メ易ク雨ニ堪エサル等ニテ既ニ前秋以來本品需要ノ中樞地タル京仁附近ノ賣行ハ澁滯ノ姿トナリ多數ノ殘荷ヲ生セシ爲メ前年ノ契約期ニ於ケル注文頓ニ減退シタルノミナラス不景氣ニ伴フ賣行不振時局ノ影響等ニ因リ本年ノ輸入額ハ遂ニ前記ノ減退ヲ呈スルニ至レリ、本品ハ鮮人向トシテ薄地劣等品ノ賣行長ク、市價ハ前年來需要不況ノ爲メ寧ロ低落ノ傾向ニテ京城ニ於ケル平均市價ハ各一碼ニ付上等品六十五錢、下等品五十五錢ニシテ前年ニ比シ上等品二十錢、下等品五錢方ノ安値ヲ示セリ

○モスリン

一 輸移入港別

港名	數		量 (方碼)		價		額 (圓)	
	大正三年	大正二年	増	減	大正三年	大正二年	増	減
釜山	二二八五三	一八三六五	(+)	二九一九七	八、九八五	七二七七六	(+)	九二〇九

港名	數 (方碼)		價		額 (圓)	
	大正三年	大正二年	大正三年	大正二年	大正三年	大正二年
元山	二九七六五	三〇三七七	六二二	一一八四三	二二二三四	三九二
京城	一七四四三	二七、八四九	四六、五八二	六五、五九九	四九、三三六	一六、二〇三
木浦	三八〇〇三	二四四〇六	一三、五九七	一四、六七六	九〇、三三三	五、六四三
大邱	二五八四三	二五九四一	九八	一〇、一七五	一〇、六〇三	四二八
馬山及鎮海	二三四七二	二六、〇八八	二、六一六	八、五八六	九、八七〇	一、二八四
平壤	二四〇三〇	二七七九〇	三、七六〇	九、四五二	一〇、八四六	一、三九四
其他諸港	八六七二三	七四四六八	一一、二四五	三三、六五三	二九、五三〇	四、一一三
合計	六五、一一〇	五〇、五七四	九四、五七六	二五、九〇八	二〇四、二二八	三、六八〇

二 輸移入國別

國名	數 (方碼)		價		額 (圓)	
	大正三年	大正二年	大正三年	大正二年	大正三年	大正二年
內地	五九〇、二九六	四九二、六五二	九七、六四五	二二七、二四七	一九三、六一七	三三、六三〇
英吉利	一九六六七	一八三六五	一、〇一一	七、〇七八	七、一四八	七〇
其他諸國	五一四七	九五五八	四四、一一一	一、五八三	三四、六三三	一、八八〇
合計	六二五、一〇〇	五二〇、五七四	一四四、五七六	二三五、九〇八	二〇四、二二八	三、六八〇

前表ノ如ク本年モスリンノ輸移入ハ六十一萬五千百十方碼、二十三萬五千九百八圓ニシテ大正二年ニ比シ九萬四千五百三十六方碼、三萬一千六百八十圓ヲ増加セリ

本品ハ主トシテ内地人ノ需要ニ係リ鮮人間ニ於ケル需要ハ僅少ナリ而シテ本年内地當業者間ニ於テハ前年來ノ不景氣ニ因リ競争ヲ惹起シ價格ヲ低下シテ賣捌ニ努メタルト他ノ布帛類ニ比シ賣行良好ナリシ爲メ前記ノ入増ヲ來シタルモノトス

本品ハ大部分内地産ニシテ相場ハ戰爭前マテハ前年ニ比シ安値ヲ示シタルモ戰爭後ハ原料高ト染料ノ騰貴ニ因リ一割方ノ引締ヲ呈シタリ

### ○支那絹布

### 輸入港別

港名	數 (方碼)		價 (圓)	
	大正三年	大正二年	大正三年	大正二年
仁川	六三三二四	九六九七三	三三七、五〇九	五三八、三五四
釜山	二九七九六	一八二三四	一一、五六四	六九三、三六九
元山	七五三三九	一〇五七八五	三〇、四五六	一〇〇、五二二
京城	一四、一九三	二九、二二一	一五〇、一八	一〇三、三五〇
清津	一一、八七九	九、八七九	二、〇〇〇	二二、六七一
新義州及龍巖浦	六八、一六九	六四、〇九五	四、〇七四	一〇、六〇〇
其他諸港	一三、六一四	六、五三三	七、〇八一	二二、八八九
合計	二五五、一九六	一、三〇三、四六〇	三六八、二六四	六、九七四
		(-)		六、九七四
		(+)		五、四四七
		(+)		九、五八〇、九九
		(-)		一、六五〇、一五
		(+)		二、五九五
		(-)		一、九五六
		(+)		一、五二七
		(-)		一、五二七
		(+)		一、五二七
		(-)		一、五二七

前表ノ如ク本年支那絹布ノ輸入ハ九十三萬五千九百九十六方碼、七十六萬二千七百四十一圓ニシテ大正二年ニ比シ三十六萬八千二百六十四方碼、十九萬五千三百五十八圓ノ減退ヲ示セリ  
本品ハ絹縵絹ヲ第一トシ其ノ他絹紬、絹紗官紗、純子、縹子等ナルカ今之等各種ニ就キ昨今兩年ノ輸入額ヲ比較スルニ左ノ如シ

輸入支那絹布種類別二年對照

品種	數 (方碼)		價 (圓)	
	大正三年	大正二年	大正三年	大正二年
絹紬	二二六、四二二	三九、八二三	八三、四〇一	一四、二二一
絹紗	六九、四七五	二九、七〇三	五〇、五九九	一四、八九四
絹縵	四七九、六九〇	四二〇、四六五	四七六、三七七	三九、九三五
純子	七、〇七	七、三六五	五、一九九	八、三二九
縹子	一六、八三一	三四、七三五	二六、六六三	五、七四四
官緞	七、三三〇	三〇、三三九	五、六五四	二、三〇六
其他	五、一五五	(一)	三九、二九九	(一)
計	九三、一九六	一、五〇、四二〇	七、二七四	九、五八〇
		(一)	二六、八二四	(一)
		(一)	二七、九〇四	(一)
		(+)	二四、一	(一)
		(+)	五九、二〇五	(+)
		(一)	一〇、八五〇	(一)
		(一)	一七、〇三八	(一)
		(一)	一〇、八五〇	(一)
		(一)	三九、二九九	(一)
		(一)	二六、六六三	(一)
		(一)	五、六五四	(一)
		(一)	三九、二九九	(一)
		(一)	二六、八二四	(一)
		(一)	七、二七四	(一)
		(一)	九、五八〇	(一)
		(一)	二五、三五八	(一)

前表ニ據レハ本年輸入額ノ増進ヲ示セルハ絹縵絹ノミニシテ其ノ他ノモノハ孰レモ減退ヲ示セリ、  
而シテ絹縵絹ハ前年ニ於テハ持越品多カリシト、賣行不況ノ爲メ輸入手控ノ姿ナリシモ本年ハ停滯  
品一掃ノ後ヲ享ケタレハ勢ヒ輸入額ノ増加ヲ示スニ至レルモノナルモ賣行ハ良好ナラス殊ニ秋冬

季ニ至リテハ一層ノ不振ヲ來シタリ絹緞絹以外ノモノノ入減ハ主トシテ前年來ノ持越品多カリシト本年購買力ノ減退ニ基ク賣行不振ノ結果ナルカ尙ホ山東絹紬ノ如キハ時局ノ影響ヲ受ケ製産上乃至取引上支障ヲ來タシタルコト又タ紗ノ如キハ小包郵便ニ依ル輸入額増加シタルコト等モ一原因ナリトス

本年相場ハ賣行不況ノ爲メ概シテ軟弱ヲ唱ヘシカ殊ニ戰亂後ハ柞蠶糸價ノ暴落等ニ因リ一層安値ヲ示スニ至レリ仁川港ニ於ケル主要品ノ市價左ノ如シ(一疋又ハ一卷)

品 種	最 高	最 低	平 均	前 年 平 均
山東紬	八・〇〇 <small>円</small>	六・五〇 <small>円</small>	七・〇〇 <small>円</small>	七・〇〇 <small>円</small>
三八紬、生熟	三・五五	三・三五	三・四〇	三・三五
同 熟	三・四〇	三・一〇	三・二八	三・二〇
如意紗、吉祥紗	二・〇〇	二・〇〇	二・〇〇	二・〇〇
銀 條 紗	五・五〇	四・八〇	五・三五	五・三〇
緞 絹、並	四・八〇	四・〇〇	四・五〇	四・六〇

○綿 浴 巾

一 輸 移 入 港 別

港名	數量 (打)		價額 (圓)	
	大正三年	大正二年	大正三年	大正二年
仁川	二二,五八八	二六,八五三	一七,三三五	二二,〇一九
釜山	二五,一五八	二八,四七三	二一,五三八	二四,四六三
元山	四七八五	九,二六二	六,〇一一	一五,〇八六
京城	一六,八九七	二六,八二〇	一四,三七九	二二,八三二
木浦	四,四二六	六,四三〇	四,〇九九	七,〇四二
平壤	二六,五四	八,四〇八	二,三六九	一一,〇三七
其他諸港	一八,一七八	二二,一三八	一六,九四〇	二四,三五三
合計	九三,六六六	一一〇,三八四	八二,六六一	一一〇,八三二
		(-) (一)		(-) (一)
			三五七七八	四四,二六〇
			四,九六〇	七,四三三
			五,七五四	八,六五八
			二,〇〇四	二,九四三
			九,九三三	八,四五二
			四,四七七	九,〇七五
			三,二一五	二,九二五
			五,二八五	四,六九四

二 輪移入國別

國名	數量 (打)		價額 (圓)	
	大正三年	大正二年	大正三年	大正二年
內地	九三,五〇五	二九,一六八	八二,一五八	二二,六三五
其他諸港	一六一	二二六	五〇三	四三六
合計	九三,六六六	二九,三八四	八二,六六一	二二,六八二
		(-) (一)		(-) (一)
			三五七七八	四四,二六〇
			五,五	六七
			三,五六三	四四,三七七

前表ノ如ク本年綿浴巾ノ輪移入ハ九萬三千六百六十六打、八萬二千六百六十一圓ニシテ大正二年ニ比シ三萬五千七百十八打、四萬四千六百六十圓ヲ減退セリ  
 本品ハ鮮人間ニ於ケル需要逐年増加ノ傾向アルノミナラス時局發生後ハ系價ノ低落ニ因リ安値ト



ナリシヲ以テ之ヲ他ノ鮮人需要品ニ比スレハ賣行良好ナリシモ尙ホ購買力減退ノ影響ハ之ヲ免カ  
 レス且ツ前年ノ持越品多カリシコト其ノ他本年冬季ハ比較的溫暖ニテ首卷用トシテノ需要不振ナ  
 リシコト等ニ因リ遂ニ前記ノ入減ヲ見ルニ至レリ

○帽 子

一 輸移入港別

港名	數		量		價		額 (圓)	
	大正三年	大正二年	增	減	大正三年	大正二年	增	減
仁川					二五,五五七	二六,五〇〇	(-)	1,003
釜山					五三,七〇八	五五,七九	(-)	2,071
元山					八四,五八	一一,五〇〇	(-)	3,111
京城					三二,五七九	三九,主六六	(-)	八,一八七
平壤					一四,〇四〇	一六,六六〇	(-)	二,六〇〇
其他諸港					三五,三三四	四〇,五九九	(-)	五,二七五
合計					一六八,六六六	一九〇,八四	(-)	三,二二八

二 輸移入國別

國名	數量		價	
	大正三年	大正二年	大正三年	大正二年
内地				
其他諸國				
合計				
			一六四九〇圓	一八一八三
			三七六二	九一二
			二八、六六六	一九〇、九四一
				二二、三五六
				一六、九〇九
				五、三四九
				二、二五九

前表ノ如ク本年帽子ノ輸移入ハ十六萬八千六百六十六圓ニシテ大正二年ニ比シ二萬二千二百五十八圓ノ減退ヲ示セリ

本品ハ鮮人間ニ於ケル需要逐年増加ノ傾向アリ且ツ内地ニ於テハ先年支那動亂ノ際ニ於ケル過剰生産品ノ處分未タ終ラス本年ヘ持越サレタルモノ尠カラサル状態ニテ其ノ結果相場暴落シタルヲ以テ賣行比較的良好ナリシト雖モ朝鮮ニ於テモ相當持越品ヲ擁シタルノミナラス近來學生帽ノ如キハ大部分朝鮮ニ於テ製造セララルルニ至リ又タ不景氣ノ爲メ下等品ノ移入多カリシ等ニテ移入額ハ遂ニ前記ノ減退ヲ來シタリ

○肌衣

一 輸移入港別

港名	數量 (打)		價	
	大正三年	大正二年	大正三年	大正二年
仁川	八六三四	八〇七三	四八七六	四三一八五
			六七	五六一
				減

釜山	元山	鎮南	京城	群島	木浦	大邱	平壤	其他諸港	合計	數量(打)		價額(圓)	
										大正三年	大正二年	大正三年	大正二年
一七六二七	一四五五	一〇〇三	一一二六五	二二〇二七	二二八〇	一八二八	二二七九	二五九二	五二〇九〇	一五〇二四	二六〇三	九二,三九八	七三,八八四
(+)	(-)	(-)	(+)	(+)	(+)	(-)	(+)	(+)	(+)	(-)	(+)	八一四〇	一五〇,〇〇〇
二六〇三	九一七	一一四	四,〇五七	二九一	二五八	五五六	一五一	八三	六四三	二六〇三	二八,九六六	二八,九六六	二八,九六六
(+)	(-)	(-)	(+)	(+)	(-)	(+)	(+)	(+)	(+)	(+)	(+)	(+)	(+)
九二,三九八	七三,八八四	一五〇,〇〇〇	六五,八二八	九,九三三	二,七九三	九,九二九	一,三六三	二二〇四三	二八,九六六	二六〇三	二八,九六六	二八,九六六	二八,九六六
(+)	(-)	(-)	(+)	(+)	(+)	(-)	(+)	(+)	(+)	(+)	(+)	(+)	(+)
一七,五二四	六,八九〇	一,二九〇	二二,二八九	一,二九四	一,五三	七三	一,二三八	一,三三〇	四,一六〇	一七,五二四	一,三三〇	一,三三〇	一,三三〇
(+)	(-)	(-)	(+)	(-)	(-)	(-)	(+)	(+)	(+)	(+)	(+)	(+)	(+)

二 輪移入國別

國內地	英吉利	北美合衆國	其他諸國	合計	數量(打)		價額(圓)	
					大正三年	大正二年	大正三年	大正二年
五,五六七	三三三	二四一	五九	五,〇九〇	四,五〇〇	二七,〇六五	三三,七二六	
(+)	(+)	(-)	(-)	(+)	(+)	(+)	(+)	
六,五〇七	七八	七九	三三	六,四七五	六,四七五	二七,〇六五	三三,七二六	
(+)	(+)	(-)	(-)	(+)	(+)	(+)	(+)	
三九,七九九	三,一三三	九五二	三五七	四二,〇〇〇	四二,〇〇〇	二八,九六六	二八,九六六	
(+)	(+)	(-)	(-)	(+)	(+)	(+)	(+)	

前表ノ如ク本年肌衣ノ輪移入ハ五萬二千九百九十九打二十八萬五千九百六十六圓ニシテ大正二年ニ比シ六千四百七十三打四萬一千六百四圓ノ増進ヲ示セリ之レ主トシテ時局後綿糸相場ノ暴落ニ伴ヒ市

價低落シタルノミナラス大阪方面ニ投資物積出シタル爲メ移入多カリシニ因ルモノナルモ賣行ハ概シテ不振ニシテ且ツ冬季溫暖ナリシ爲メ冬物ノ需要ヲ減シタル等ニ依リ港ニ依リテハ却テ入減ヲ示セルモノアリタリ

本品ハ綿メリヤス製ヲ主トシ其ノ他綿フランネル製、綿縮製、毛製、毛綿製等ナルカ今前表ノ輸移入額ヲ綿メリヤス製ト其ノ他ニ區別スレハ左ノ如シ

品 種	數 (打)		價		額 (圓)	
	大正三年	大正二年	大正三年	大正二年	大正三年	大正二年
綿メリヤス製	三三、三八二	二八、〇三七	四、三五四	一八、二五六	一、五七〇、五〇	二、五五六
其ノ他	一九七、〇九	一七、五八〇	二、二二九	一〇、三四〇〇	八七、三三二	一、六〇八八
計	五二〇、九七	四五、六六七	六、四七三	二八、五九六	二、四四三、八三二	四、一六四四
					(+)	(+)
					(-)	(-)

○洋 紙

一 輸移入港別

港 名	數 (斤)		價		額 (圓)	
	大正三年	大正二年	大正三年	大正二年	大正三年	大正二年
仁 川	一、五二六、六四一	二、〇〇二、二八八	五、四三三、六四七	一、六八四、〇〇四	一、九九五、五〇	三、二、一八六
釜 山	七五九、〇一九	六八四、五四三	七、四四七、六	七〇〇、六八	六四七、七七	五、三三二
元 山	一、五二〇、八六	一、七〇五、八〇	一、九四九、二	一、六一、五四	一、八八、三五	二、六八一
					(-)	(-)
					(+)	(+)

國名	數		量(斤)		價		額(圓)	
	大正三年	大正二年	增	減	大正三年	大正二年	增	減
鎮南浦	五七、七三六	一〇、一四九四	(-)	四三、七五八	六、二九六	一一、〇四九	(-)	四、七五三
京城	一八、七二九〇	二、〇〇二、三九四	(-)	一七五、一〇四	一八三、九三八	一八、六四二四	(-)	二、四八六
群山	一三七、五二四	一、三六一四〇	(+)	一、三七四	一、四三六六	一、三八六五	(+)	五〇一
木浦	九六、六九九	一、一〇、〇〇〇	(-)	一、四三二	一、〇四〇二	一、一七二〇	(-)	八〇八
大邱	八六、四六八	一、一六、四七六	(-)	三、〇〇八	九、三六四	二、〇四四	(-)	二、六八〇
平壤	三三、五七四	三、七五、六二八	(-)	一、三九、八五四	二、四二、七〇	三、五、四五八	(-)	一一、二八八
其他諸港	一五、二七九〇	一、五、六七二	(-)	三、九三三	一、五、六〇七	一、六、三五八	(-)	七、五二
合計	五〇三、一〇九	五、九五、二七五	(-)	八、九四、二五六	五、一八、八六九	五、六、九五〇	(-)	五〇、七〇一

二 輸移入國別

國名	數		量(斤)		價		額(圓)	
	大正三年	大正二年	增	減	大正三年	大正二年	增	減
內地	四五〇、六三三	五、四五、六二九	(-)	九、四、五六七	四、五、六四九	五、一、五、八四	(-)	五、九、三、四三
英吉利	五、一七三	九、四、三九〇	(-)	四、二、六九七	六、八、五三	一、一〇、一四	(-)	四、一、六一
獨逸	一〇〇、五五四	一、四、六、二五二	(-)	四、五、六五八	一、二、一、七二	一、六、九、九六	(-)	四、七、五四
埃地利匈牙利	二、八、二、三八五	九、三、七四七	(+)	一、八、八、六三八	三、五、六、九六	一、一、四、七六	(+)	二、四、一、三〇
瑞典	五、七、七三六	五、八、一、六九九	(-)	四、三、三	四、四、九七	七、三、〇八	(-)	二、一、八一
其他諸國	二、七、九四九	七、六、四四八	(-)	四、八、四九九	三、一、六〇	七、〇、二	(-)	三、八、五三
合計	五〇三、一〇九	五、九五、二七五	(-)	八、九四、二五六	五、一八、八六九	五、六、九五〇	(-)	五〇、七〇一

前表ノ如ク本年洋紙ノ輸移入ハ五百三萬一千十九斤五十一萬八千八百六十九圓ニシテ大正二年ニ比シ八十九萬四千二百五十六斤五萬七百一圓ノ減退ヲ示セリ

本品ハ官公署用ヲ始メ新聞其ノ他印刷用等ノ増加ニ伴ヒ輸移入高ハ逐年増進ノ一方ナリシカ本年ハ鮮人購買力ノ減退ニ基ク溫突張用神戸洋紙ノ賣行不振ナリシト時局ノ爲メ内地ニ於テハ原料パルプノ輸入難ヲ來シ市價一割方騰貴シタルコト其ノ他戰亂勃發當時輸送中ニ在リタル外國品不着トナリシコト等ニ因リ終ニ前記ノ減退ヲ見ルニ至レリ本年仁川港ニ於ケル相場ヲ示セハ左ノ如シ

洋紙相場 (一連)

品種	一月	二月	三月	四月	五月	六月	七月	八月	九月	十月	十一月	十二月	平均	前年
十六封度	四 一三九	四 一三九	四 一三〇	四 一三三	四 一四八	四 一五〇	四 一五〇	四 一六二	四 一六二	四 一六二	四 一六二	四 一六二	四 一五〇	四 一四八
十八封度	一五〇	一五〇	一五〇	一五三	一六〇	一七〇	一七〇	一八四	一八四	一八四	一八四	一八四	一六九	一六二
二十封度	一八〇	一八〇	一七五	一七三	一七〇	一八八	一八八	二〇三	二〇三	二〇三	二〇三	二〇三	一八九	一八二

○半紙及美濃紙

移入港別

港名	數		價		額	
	大正三年	大正二年	大正三年	大正二年	大正三年	大正二年
仁川	三八四四三	一六〇七一	一四〇八九	三九四二〇	二五三三二	二五三三二
釜山	一七一七六五	一四〇六五六	三二二三九	五〇八六七	一一一五〇	一一一五〇
	增	減	增	減	增	減

元山	京城	群山	木浦	大邱	平壤	其他諸港	合計
二八、三六六	一七四、八一九	二七、七二六	二五、一八〇	四五、六〇三	四二、九五二	四四、一〇七	五九八、九六一
二九、六五七	一一一、一九一	三四、六三三	三二、八六四	四一、九三七	三三、三二五	三九、八三三	五八八、〇九六
(一)	(十)	(一)	(一)	(十)	(十)	(十)	(十)
一一、一九一	五三、六二八	六、八八七	六、六八四	三六、六六六	一〇、六三七	四、二八五	一〇、八五五
一一、三六一	六三、七〇四	九、一八二	一〇、一九二	一七、三五八	一五、〇六四	一六、二二三	二二九、〇八九
一一、八六九	四四、三二一	一三、〇三三	一四、二二三	一四、六〇一	一一、六八八	一五、六五〇	二二五、六〇二
(一)	(十)	(一)	(一)	(十)	(十)	(十)	(十)
五〇八	一九、三九三	三、八八一	三、九四二	二七、五七七	三三、七六	四七三	五四八七

前表ノ如ク本年半紙及美濃紙ノ移入ハ五十九萬八千九百六十一斤、二十一萬九千八十九圓ニシテ大正二年ニ比シ一萬八百六十五斤、三千四百八十七圓ノ増進ヲ示セリ

本品ハ專ラ内地ヨリ移入セラレ官公署用及ヒ諸會社銀行等ノ帳簿用ヲ主ナルモノトスルモ近來洋紙ノ需要増加ニ伴ヒ比較的高價ナル本品ノ需要ハ寧ロ減退ノ傾向アリ然ルニ本年右ノ如キ入増ヲ來シタルハ前年ニ於テハ在荷ノ關係上移入僅少ナリシニ因ルモノニシテ需要増進ノ結果ニ非ス從テ本年ノ移入額ハ之ヲ一昨大正元年ニ比スレハ約五萬圓ノ減少ヲ示セルヲ見ル

本品ハ鮮人間ニ需要未タ見ルヘキモノナキモ朝鮮紙ニ比シ比較的低廉ナルヲ以テ漸次賣行増加ノ傾アリ殊ニ平壤ニ於テハ本年著シク此方面ノ需要増加シ同地ノ移入高ハ之カ爲メ顯著ナル増進ヲ示シタリ

○鐵 (條及竿)

一 輸移入港別

港名	數		量(斤)		價		額(圓)	
	大正三年	大正二年	增	減	大正三年	大正二年	增	減
仁川	三二六,一五四	四〇三,四九四	(-)	七六,九七〇	一五,三八八	一八,二二六	(-)	三〇,七四八
釜山	六四三,八六八	一,一九三,六七八	(+)	五二四,五〇六	三〇,四五四	五,六四一	(+)	二四,八〇三
元山	三四六,四七八	四五二,七四九	(-)	一〇五,二七一	一五,九一八	二,一〇三	(-)	五,一八四
京城	一一九,〇三〇	二四五,六九五	(-)	一二六,六六五	七,一一九	二,四九二	(-)	五,三七二
群山	二四七,一七五	二三〇,〇八六	(+)	一七,〇八九	一〇,三三二	九,四三〇	(+)	八,一一一
木浦	一七四,二五三	三五二,七五五	(-)	一七八,五〇二	七,九三〇	一五,九九九	(-)	八,〇六九
清津	二四三,七〇九	三六五,二一七	(-)	一二一,四〇八	二,二七二	一八,四六六	(-)	五,六七四
平壤	三二五,九〇四	五七五,〇七四	(-)	二五九,一七〇	一四,八〇二	二六,九六八	(-)	一二,一六六
其他諸港	四七四,八九七	四三三,六九一	(+)	四一,二〇六	二,三三三	一九,〇〇七	(+)	四,一三〇
合計	二,六二五,二八四	七,八八二,七八九	(+)	三,七四二,四九五	五,四七七二	三,六二〇,四〇〇	(+)	一,八五七,七二二

二 輸移入國別

國名	數		量(斤)		價		額(圓)	
	大正三年	大正二年	增	減	大正三年	大正二年	增	減
內地	九七,二〇三	—	(+)	九七,二七五	四七,〇四〇	—	(+)	四七,〇四〇
英吉利	七九八,八七二	二,六一六,五四五	(+)	四三三,七二八	三,七七四,八五	一,六七,二二九	(+)	二,一〇二,六六六



獨逸	瑞西	北米合衆國	其他諸國	合計
八七二〇〇	八三七三三	九二九七九	二四七二〇	二一六五二八四
二四〇二七一	七〇四二三	一七四〇八六七	一九九七三	七八八二七八九
(一)	(一)	(一)	(一)	(一)
一五九一六一	一三三二〇四	二二〇七六	四七七七	三七四二四九五
三四三九四	四三三三五	四四、六四〇	九七七	五四七、七七
九九、〇五三	三三、〇六三	六二七六〇	九〇五	三六二、〇四〇
(一)	(一)	(一)	(一)	(一)
六四、六九九	一一、一七三	一八、二〇〇	七三	一八五、七二

前表ノ如ク本年鐵條及竿ノ輸移入ハ千六百六十二萬五千二百八十四斤、五十四萬七千七百七十一圓ニシテ大正二年ニ比シ三百七十四萬二千四百九十五斤、十八萬五千七百三十一圓ノ激増ヲ示セリ

本年ハ鐵道工事ノ修了其ノ他一般建築工事不振ノ爲メ農具製造用ノ外需要ノ見ルヘキモノナク殊

ニ歐洲戰亂後ハ輸入澁滞ニ陥リタルノミナラス市價暴騰ヲ演シ需要一層鈍狀ヲ呈シタルヲ以テ各

港トモ概シテ入減ヲ示シタルモ獨リ釜山港ニ在テハ棧橋材料トシテ巨額ノ輸入アリタル結果當ニ

同港ノ輸入額ニ著シキ増加ヲ來セルノミナラス之カ爲メ全體ニ於テモ前記ノ増額ヲ計上スルニ至

レルモノトス

本品ハ從來專ラ英獨瑞西、米其ノ他諸外國ヨリ輸入セラレ内地ヨリノ移入ハ皆無ナリシカ本年鐵道局用官製品其他ニテ四萬七千餘圓ノ移入アリタルハ注目スヘキ所ナリトス

本年相場ハ原產地安、其ノ他内地、朝鮮ヲ通シ建築工事ノ不振等ニ因リ春來稀有ノ軟弱ヲ唱ヘタリシカ一朝戰亂勃發スルヤ俄ニ亂調子トナリ八、九月頃ニハ殆ント天井知ラスノ暴騰ヲ見タルモ爾後時局ノ推移ニ伴ヒ稍ヤ落付キヲ示シ殊ニ開戰前本國ヲ積出シ一時途中ニ避難中ナリシ貨物モ弗々入津スルニ至リ前途輸入ノ見込立チテヨリ漸次下向トナレリ仁川港ニ於ケル市價左ノ如シ(十貫)

品種	最高	最低	平均	前年	平均
九鐵 (四分)	四・四〇 (十二月)	四・四〇 (七月)	三・〇〇	三・七五	三・三七
角鐵 (三分)	四・五〇 (同)	四・五〇 (同)	三・〇五	三・七八	三・四五
平鐵 (五分)	四・四〇 (同)	四・四〇 (同)	三・四〇	三・九五	三・八二
鐵 (一分厚)	四・二〇 (同)	四・二〇 (同)	三・三〇	三・七〇	三・五〇
鐵 (二分厚)	四・〇〇 (同)	四・〇〇 (同)	三・四五	三・八五	四・〇五
鐵 (四分厚)	四・〇〇 (同)	四・〇〇 (同)	三・二〇	三・六〇	三・九五
鐵 (四分厚)	四・〇〇 (同)	四・〇〇 (同)	三・一五	三・六〇	三・四九
鐵 (四分厚)	四・〇〇 (同)	四・〇〇 (同)	三・一五	三・六〇	三・六一

備考 八九兩月ハ市價亂調ナリシヲ以テ之ヲ觀察外ニ措キタリ

(鐵 (電鍍板))

一 輸移入港別

港名	數 (斤)		價		額 (圓)	
	大正三年	大正二年	大正三年	大正二年	大正三年	大正二年
仁川	一八九六八四五	一七五二五七六 (+)	一七九五二六	一七〇七八六 (+)	八七三〇	一一八〇三
釜山	八九二七〇九	九五九八九四 (+)	八一八三四	九三六二七 (+)	四九二二	四九二二
元山	二〇二五二八	二五九五七九 (+)	二〇九五六	二五九六八 (+)	四九二二	四九二二
鎮南浦	五一一九六九	一八九五〇二 (+)	五三三六七	一九八七三 (+)	三四〇二二	三四〇二二

國名	數		價		額	
	大正三年	大正二年	大正三年	大正二年	大正三年	大正二年
群山	三六六五二三	四九五六九五	(-) 二九一七三	(-) 三六二〇七	(-) 五〇四八三	(-) 一四二七五
木浦	一八二〇七三	三八二〇〇九	(-) 一九九一三六	(-) 一八五三六	(-) 三九九五〇	(-) 二一五二二
大邱	三五〇一七	一〇二五二〇	(-) 六七四九三	(-) 三六九〇	(-) 一〇五二〇	(-) 六六四〇
清津	一七九三八八	一七五九五七	(+) 三三三二	(+) 一九八六三	(+) 一九七五三	(+) 二九
新義州及龍巖浦	九七六一八	一〇二〇四九	(-) 四四三一	(-) 九八七六	(-) 九九九〇	(-) 一四
平壤	三六一〇四	三九二三四五	(-) 三〇四一	(-) 三七五五〇	(-) 三九九一三	(-) 二二六三
其他諸港	八三五六一	四七二〇九	(+) 三九三五	(+) 九六六三	(+) 四七九八	(+) 四八六三
合計	四八一二五五	四八五四〇五	(-) 四三三三〇	(-) 四七一五八七	(-) 四八五五七〇	(-) 一五九八三

二 輪移入國別

國名	數		價		額	
	大正三年	大正二年	大正三年	大正二年	大正三年	大正二年
英吉利	二五九四三	二六八四二七	(-) 二二、九四五	(-) 二四三、四七六	(-) 二七〇五二	(-) 二七〇二五
獨逸	三五二九六	八六三〇九三	(-) 六四七七九七	(-) 三三、四七七	(-) 八六、一〇三	(-) 六二、六二六
北米合衆國	二〇〇六三九七	一、二八三、〇三三	(+) 七三三、三七四	(+) 二〇四、一三七	(+) 二二八、九五九	(+) 七五、一七八
其他諸國	五〇八〇	六二	(+) 五〇一八	(+) 四九七	(+) 七	(+) 四九〇
合計	四八一二五五	四八五四〇五	(-) 四三三三〇	(-) 四七一五八七	(-) 四八五五七〇	(-) 一三、九八三

前表ノ如ク本年電鍍鐵板ノ輸入ハ四百八十一萬一千二百五十五斤、四十七萬一千五百八十七圓ニシテ大正二年ニ比シ四萬三千三百五十斤、一萬三千九百八十三圓ノ減退ヲ示セリ

本年一般建築工事ノ不振鐵道工事ノ終了時局ニ伴フ輸入減並ニ相場騰貴等相俟テ前記ノ入減ヲ招

キタルモノナリト雖モ一面(一)本年積出品ニ對スル前年ノ契約時期ニ於テハ在荷モ少ク且ツ相場頗ル低安ヲ示シタルニ當時先高ノ見込ナリシ爲メ契約比較的多數ニ上リ仁川港ノ如キハ之カ爲メ入増ヲ來シタルコト(二)鎮南浦港ニ在テハ同港並ニ廣梁灣ニ於ケル鹽庫用トシテ及ヒ製鐵所設置ニ伴ヒ兼二浦ニ移住スル者増加シ住家建築用トシテ需要多カリシコト等輸入ヲ増加セシムヘキ事情モ存在セシヲ以テ入減額ハ割合ニ僅少ナリキ

本品ハ從來英國產ヲ主トシ米國產及獨逸產之ニ亞キ總額ニ對スル割合ハ前年ニ於テハ英國產五割六分、米國產二割六分、獨逸產一割八分ヲ示シタルモ時局ニ伴フ英獨產品ノ輸入澁滯ノ結果米國產ハ幾分之ニ代ハリタルカ如キト鎮南浦港ノ如キ從來主トシテ米國產品ノ輸入地ニ於ケル需要増加シタル等ニ基キ本年英獨兩國產ノ入減ニ反シ米國產ハ著シキ増進ヲ來シタル結果輸入額ハ英國產五割二分、米國產四割三分、獨逸產五分ノ割合トナレリ主要地ニ於ケル相場左ノ如シ

電鍍板相場

區別	一月	二月	三月	四月	五月	六月	七月	八月	九月	十月	十一月	十二月	平均	前年
仁川 (一捆) 浪板 浪板 平板 浪板 平板 浪板 平板 浪板 平板	四九〇〇 四九〇〇 五二〇〇 〇八七 〇八七 〇九二 〇八三 〇八五	四九〇〇 五〇〇〇 四九〇〇 〇八七 〇八七 〇九二 〇八三 〇八五	四七〇〇 四七〇〇 四九〇〇 〇八七 〇八七 〇九一 〇八三 〇八五	四六七五 四六七五 四八七〇 〇八五 〇八五 〇九〇 〇八三 〇八五	四六三三 四六三三 四八四〇 〇八六 〇八六 〇八八 〇八三 〇八五	四五六〇 四五六〇 四八四〇 〇八五 〇八五 〇八八 〇八三 〇九〇	四五〇〇 四五〇〇 四八三〇 〇八五 〇八五 〇八八 〇八三 〇九〇	五七〇〇 五九八五 四八三〇 一・二五 一・二五 〇八八 〇八三 〇九〇	六二七〇 六六七〇 四八三〇 一・二〇 一・二〇 一・二五 〇八二 〇八二	五九八五 六〇九〇 四八三〇 一・一五 一・一五 一・一〇 〇八二 〇八二	五七〇〇 五五二〇 四八三〇 一・〇五 一・〇五 一・〇八 〇八二 〇八二	五七〇〇 五七〇〇 五五二〇 一・〇五 一・〇五 一・〇八 〇八二 〇八二	五二八五 五三六三 五三六三 〇九七 〇九七 〇九八 〇八六 〇八六	四九五九 五一六二 五一六二 〇九〇 〇九〇 〇九五 〇八五 〇八五

○鐵 (筒及管)

一 輸移入港別

港名	數		量 (斤)		價		額 (圓)	
	大正三年	大正二年	增	減	大正三年	大正二年	增	減
仁川	一六五〇五二四	一四一四八五二	(+)	二三五、六六一	八六〇三四	八八〇一八	(-)	一、九八四
釜山	四七三、七五三	五〇九、九〇三	(-)	三六、二五九	二二、六六〇	二四四、五九九	(-)	三、一九九
元山	一四三、三〇九	一七、九七二	(+)	一、〇〇五、三三七	八二、三六六	五五二八	(+)	七五、八六八
鎮南浦	九一七、二四	八〇九、六三三	(+)	一〇一、二〇八	四六、三三〇	六九、七二二	(-)	三、四〇三
京城	一五五、三〇五	七七、三三三	(+)	七七、九三三	一一、三六一	六四、九九	(+)	四、八八三
群山	三六四、八四六	九五、八〇八	(-)	五八七、九六一	一五、一五二	三九、三六二	(-)	二四、〇七〇
木浦	二五九、〇一〇	三三四、一七〇	(-)	六五、一六〇	一一、〇五二	一三、六六四	(-)	二、六一二
馬山及鎭海	七八八、六七	一、六四六、五〇九	(-)	一、七六七、六四二	三、四一〇	六五、七八一	(-)	六二、三七二
清津	九三、〇二五	三三二、七五九	(-)	二九、七三四	五〇、五〇	一六、五六八	(-)	一一、五一八
其他諸港	一〇六、七五二	一四三、一三九	(-)	三六、三六八	八、六六四	七、六一二	(+)	一、〇五三
合計	五五二七、〇四	六五一九、〇九六	(-)	一、〇〇一、九九一	二八、九七九	三三七、〇九三	(-)	四七、三五四

二 輸移入國別

國名	數		價		額	
	大正三年	大正二年	大正三年	大正二年	大正三年	大正二年
	增	減	增	減	增	減
内地	三,八六七九五	三,四五〇,三〇八	一六,三五二	一四,八五九〇	(+)	七,九三五
英吉利	九三,三八〇	一,九七〇,三三三	四四,五五四	九四,七七五	(-)	四九,九二
獨逸	八七八,〇八一	七四七,二七	五九,〇八三	六五,八八六	(-)	六,八〇三
北美合衆國	三九三,〇〇〇	三三〇,〇六三	二八,八〇五	二七,一四六	(+)	一,六五九
其他諸國	二五,三八八	一一,七六	七,七三	九,九六	(-)	二,二四
合計	五,五七,一〇四	六,五一,九〇六	二八,九七九	三三,七〇九	(-)	四,七,三五四

前表ノ如ク本年鐵筒及管ノ輸移入ハ五百五十一萬七千四百斤、二十八萬九千七百三十九圓ニシテ大正二年ニ比シ百萬一千九百九十二斤、四萬七千三百五十四圓ノ減退ヲ示セリ

本品ハ水道用瓦斯用等ヲ主ナル需要口トスルモノニシテ前年ニ於テハ鎮南浦群山鎮海ノ各港ニ於ケル水道工用トシテ巨額ノ輸移入アリタルモ鎮南浦水道ハ既ニ前年ニ於テ幹線用ノ輸入ヲ了リ本年ハ配水管ノ輸移入ヲ見タルニ止マリ、群山水道工用ハ本年上半年ニ於テ一段落ヲ告ケ、又々鎮海海軍用ノモノハ本年一月ノ着品ニテ全部納入済トナリタルハ孰レモ多大ノ入減ヲ來タシタルニ反シ本年新規需要トシテハ唯々前年工用ニ着手セル元山水道用品ノミナリシト一面民間ノ需要ハ不景氣ニ伴フ諸工用ノ不振、時局ニ因ル市價騰貴等ノ結果減少シタルヲ以テ遂ニ前記ノ入減ヲ計上スルニ至レルモノトス、因ニ本品ノ瓦斯用トシテノ需要ハ昨今兩年トモ見ルヘキモノナシ

本品ハ從來専ラ英獨米等ノ諸外國ヨリ輸入セラレタルモ前年來水道用トシテ内地産ノ大移入ヲ見ルニ至リ更ニ本年ニ於テハ外國産ニ入減ヲ來シタルニ拘ハラズ内地産ハ少額ナカラ増進ヲ示シタ

ルヲ以テ輸移入全額ニ對スル割合ハ前年ハ内地產四割四分外國產五割六分ナリシカ本年ハ内地產五割四分外國產四割六分ヲ示シ全然其ノ地位ヲ轉倒セリ

○鐵 釘

一 輸移入港別

港名	數		量 (斤)		價		額 (圓)	
	大正三年	大正二年	增	減	大正三年	大正二年	增	減
仁川	八五〇、八三五	八三〇、三四〇	(+)	二〇、五八五	四五四、五六	四八七、七五	(-)	三二、六九
釜山	五、六七四七	五、五〇、一九七	(+)	二、三四五〇	三、二二六	二、九八、二六	(+)	一、三〇〇
元山	一、五六、二〇五	一、五八、〇五一	(-)	一、八四六	九、九八二	一〇〇、九〇	(-)	一〇、八
群山	二、八、一五八	一、七三、九五三	(-)	四、五七九五	七、五五〇	一〇、四〇五	(-)	二、八五元
平壤	一、六四、三七〇	二、二、九九七	(+)	四、三、三七三	一〇、一五四	七、二七五	(+)	二、八七九
其他諸港	三〇、九七、八三	三、九七、二四一	(-)	八、七、四五六	二〇、〇三六	二、五、五五三	(-)	五、五二七
合計	二、二、六〇、八八	二、三、二、六七九	(-)	九、五、五九一	二、四、五〇四	二、一、八七四	(-)	七、五七〇

二 輸移入國別

國名	數		量 (斤)		價		額 (圓)	
	大正三年	大正二年	增	減	大正三年	大正二年	增	減
英吉利	三〇、八、四二四	三、〇、四、四〇	(-)	五、三、〇、五〇	一、八、一〇三	二〇、七、五八	(-)	二、六、五、六

國名	數		量 (斤)		價		額 (圓)	
	大正三年	大正二年	增	減	大正三年	大正二年	增	減
獨逸	三〇六、六〇四	三九九、七九二	(-)	九三、一八八	一六、三三二	二三、四五七	(-)	七、三三六
北米合衆國	一五〇、三四四	一四七、〇六六	(+)	三、八二八	八八、六九八	八七、五九七	(+)	一、〇〇一
其他諸國	一八六、六三六	八七	(+)	一七八、一九	一二、七三	六	(+)	一二、一一一
合計	二、三三、〇八八	二、三三、六七九	(-)	九五、五九二	二四、三〇四	二三八、七四	(-)	七、五七〇

前表ノ如ク本年鐵釘ノ輸移入ハ二百十三萬六千八百八十八斤、十二萬四千三百四圓ニシテ大正二年ニ比シ九萬五千五百九十一斤、七千五百七十圓ノ減退ヲ示セリ、之レ畢竟一般建築工事不振ノ結果ニシテ春來市價ハ逐月下落シ手持者困却ノ姿ナリシカ時局勃發後ハ輸入上支障ヲ來シ市價昂騰シテ當業者ハ稍ヤ愁眉ヲ開キタルモ需要ハ之カ爲メ一層不振ニ陥リタリ主要地ニ於ケル市價左ノ如シ(百斤)

區別	最	高	最	低	平	均	前	年	平	均
仁川	一時	(十二月)	九二五	(四月)	八〇〇	八五〇	八七三		八七三	
	三時	(同)	七七〇	(同)	六五五	七〇〇	七二五		七二五	
	五時	(同)	七七〇	(同)	六四五	六九五	七三五		七三五	
	七時	(同)	八五〇	(同)	六五〇	七四五	八〇七		八〇七	
釜山	一時	(同)	八七〇	(六、七月)	八〇〇	八二〇	八三八		八三八	
	二時	(同)	七三〇	(同)	六六〇	六九〇	六八八		六八八	
元山	一時	(同)	一一五〇		八五〇	九三四	八五〇		八五〇	
	二時	(十一月)	八五五		七〇〇	七五六	七〇〇		七〇〇	



○軌條及同附屬品

一 輸移入港別

港名	數		量(斤)		價		額(圓)	
	大正三年	大正二年	增	減	大正三年	大正二年	增	減
仁川	九六二四三六六	五二八五五九三	(+)	四三三八七九四	三九七三三	三三三七〇	(+)	一七五四六九
釜山	五三三〇七一	五二〇五七三	(+)	四四六六	二四六九四	二七三六一	(-)	二六六七
元山	一七五九九九	五九五二二六三	(-)	四一七六三〇四	七四六四五	三三〇三五	(-)	一六五六〇八
鎮南浦	二六二二五	三九九〇〇八	(-)	一六七五七	一三二六八	二六六四	(-)	八四一六
木浦	三四〇六五	七六六一五九五	(-)	七六二七五〇〇	一四三一	三三三〇四三	(-)	三三三六一
清津	三六六八八一	二六六二四	(+)	三三〇二五	一四八八五	一七九七	(+)	一六五〇九
新義州及龍巖浦	一三三二〇四	三三〇二四	(+)	一三九二〇六	三三九六九	一〇二七	(+)	三二九四二
平壤	三五七三三四	二六六七三	(+)	三三〇六六	二〇五二五	一六二八	(+)	一八六九七
其他諸港	一七三二六	一〇五二三三	(+)	六六九三	七二二五	七九六二	(-)	七四七
合計	一四五〇二六七	二〇〇二六五五	(-)	五五二二八八	五九二四六一	八四九八九四	(-)	二五七四三

二 輸移入國別

國名	數		量(斤)		價		額(圓)	
	大正三年	大正二年	增	減	大正三年	大正二年	增	減
內地	二二九一〇三	六三九九九	(+)	二二〇七一六三	五〇八九八	七〇六	(+)	五〇三八三七
英吉利	六三二七六九	五九三二	(+)	三三五四八	三六六〇九	一七六〇〇	(+)	一八七三九

第五章 輸移入重要品概況

四五五

國名	數		量(斤)		價		額(圓)	
	大正三年	大正二年	增	減	大正三年	大正二年	增	減
獨逸	一五二、六二五	一三〇、八九六	(+)	一二五、二七一	八一、六七	五、九〇四	(+)	四三、七三七
北米合衆國	一三三、二八三	一八一、二四九	(+)	一六七、八九六	三六、七〇〇	七、七三〇	(+)	七三、六三五
其他諸國	九三五	九三五	(+)	九三五	八七	—	(+)	八七
合計	一四五〇、二六七	二〇一、五五五	(+)	五五二、二八八	五九、二四一	八四、九八四	(+)	二五七、四三三

前表ノ如ク本年軌條及同附屬品ノ輸移入ハ千四百五十萬二百六十七斤、五十九萬二千四百六十一圓ニシテ大正二年ニ比シ五百五十二萬六千二百八十八斤、二十五萬七千四百三十三圓ノ減少ヲ示セリ、之レ京元、湖南兩鐵道ノ竣工ニ因リ元山、木浦兩港ノ輸移入額激減セシニ因ルモノナルモ仁川港ニ於テハ京元線既設部分ノ軌條取換用トシテ纏マリタル入荷ヲ見タル結果入増ヲ告ケタリ

從來本品ハ大部分英米、獨三國ヨリ輸入セラレ内地産ハ輕便軌條等ニ少額ノ移入ヲ見ルニ過キサリシカ本年ハ内地官製品ノ移入巨額ニ上リタルニ反シ前年多額ヲ算シタル米國産ハ著シク減少シタル結果輸移入ノ割合ハ前年ハ内地産ハ僅々一分ニシテ外國産ハ九割九分ナリシニ本年内地産ハ一躍八割六分トナリ外國産ハ一割四分ニ下レリ

○鐵鍋及釜

一 輸移入港別

港名	數		量(箇)		價		額(圓)	
	大正三年	大正二年	增	減	大正三年	大正二年	增	減
仁川	七八七五	九〇九二	(一)	一三三五	六三七一	九六六五	(一)	三六九七
釜山	六九八五	八五九四	(一)	一六〇八	四三〇八	六〇一八	(一)	一七〇九
元山	三四一〇	四六三九	(一)	一二三五	二四二七	三三二七	(一)	九〇〇三
京城	一一九〇	一七〇七	(一)	五二七	六五八一	一〇五〇	(一)	三九三
群山	二八九七	三三九八	(一)	四〇一〇	一八三〇	二〇五七	(一)	二二七
木浦	二二七七	三一九五	(一)	九二〇八	一三四〇	三三八五	(一)	九四九
新義州及龍巖浦	一五〇七	一五三二	(一)	一四五	一一二九	一五三六	(一)	二六六
其他諸港	四七三二	五六七五	(一)	九五	二六五六	二八七九	(一)	二二二
合計	三〇八五四	三七七二	(一)	六八六三	二〇七二〇	二九一〇	(一)	八五七二

二 輪移入國別

國名	數		量(箇)		價		額(圓)	
	大正三年	大正二年	增	減	大正三年	大正二年	增	減
內地	二九三八	三六一九	(一)	六八〇〇	一四三三	二七五九	(一)	六〇六八
支那	一一〇五	一三七八	(一)	六八五	二二九五	一五五〇	(一)	三一一
其他諸國	一六六一	一五二九	(一)	一四三	五三〇	三三〇	(一)	二〇〇
合計	三〇八五	三七七一	(一)	六八六三	二〇七二〇	二九一〇	(一)	八五七二

前表ノ如ク本年繼續及益ノ輪移入ハ三十萬八千五百四十九箇、二十萬七千二百四十圓ニシテ大正二

年ニ比シ六萬八千六百二十三個、八萬三千七百八十二圓ノ減退ヲ示セリ  
 本品ハ京城釜新製釜丸一釜等鮮人向ノモノ大部分ヲ占ムルモノナルカ本年鮮人ノ購買力ハ米價下落等ノ爲メ著シク減少シ實行不良ナリシノミナラス需要期タル秋期後ニ於テハ時局ノ爲メ市價騰貴シ一層賣行ヲ阻害シタルコトハ本年入減ノ主因ナルカ近來朝鮮ニ於テ本品ノ鑄造ヲ營ムモノ漸次増加シ其ノ産額見ルヘキモノアルニ至リタルモ亦一因ナリトス主要地ニ於ケル市價左ノ如シ(十貫)

區 別	最 高		最 低		平 均	前 年 平 均
	最 高	最 低	最 高	最 低		
仁 川	新製釜 (九月)	三三〇 <small>円</small>	同 (十二月)	二八〇 <small>円</small>	三三〇 <small>円</small>	三三〇 <small>円</small>
釜 山	新製釜 (九月)	三三〇	同 (十二月)	二八五	三二〇	二七五
京 城	新製釜 (九月)	三六〇	同 (十二月)	三〇〇	三二〇	三三〇
京 城	同 (九月)	三〇〇	同 (十二月)	二二〇	二六〇	二八〇

○鐵道機關車

一 輸移入港別

港 名	數 量		價 額 (圓)	
	大正三年	大正二年	大正三年	大正二年
	增	減	增	減

二 輸移入國別

合 計	其 他 諸 港	釜 山	仁 川	大正三年		大正二年		増 減
				量	價	量	價	
				六八四八八	三六〇四九	三六〇四九	三二四三九	(+)
				四七五五四九	三八二四五	三八二四五	九四、三〇四	(+)
				一一四八六	一四八四五	一四八四五	三三五九	(+)
				五五五五三	四三、二五九	四三、二五九	二五、三八四	(+)

國 名	大正三年		大正二年		増 減
	量	價	量	價	
英 吉 利	一八、六七九	一四三二一	一四三二一	四、五五八	(+)
獨 逸	三三、三七三	八、〇三三	八、〇三三	二五、三三九	(+)
北 米 合 衆 國	四九七、三六八	四〇、二九七	四〇、二九七	九四、三九五	(+)
其 他 諸 國	五九〇	六八二	六八二	九〇八	(+)
合 計	五五五、五五三	四三、二五九	四三、二五九	二五、三八四	(+)

前表ノ如ク本年鐵道機關車ノ輸入ハ五十五萬五千五百二十三圓ニシテ大正二年ニ比シ十二萬二千三百八十四圓ノ増進ヲ示セリ

本品ハ一昨年來輸入額急増ヲ示スニ至レルカ昨年ニ於テハ一昨年多額ノ輸入アリタル後ヲ享ク稍ヤ減少ヲ示シタルモ本年ハ京元、湖南兩鐵道ノ全通其ノ他ニ因リ本品ノ需要益々増加シタル結果前ニ前年ニ比シ入増ヲ告ケタルノミナラス之ヲ一昨年ニ比スルモ若干ノ増加ナリトス、而シテ本年輸入品ノ產地ハ前年ニ於ケルト同シク米國ヲ主トシ總額ノ九割ヲ占メタリ

○鐵道客車及貨車

一 輸移入港別

港名	數		價		額 (圓)	
	大正三年	大正二年增	大正三年	大正二年增	大正三年	大正二年增
仁川			一三三,三〇五	三五六,八一八	九,二五二	
釜山			三三,四九九	三六,七三三	二八,八七七	
京城			二〇七,一〇一	一七七	二〇六,九二四	
群山			八九〇〇		八九〇〇	
其他諸港			六〇三七	八七,八一三	二,七四六	
合計			五八七,八四二	三三八,〇〇〇	一四九,四四二	

二 輸移入國別

國名	數		價		額 (圓)	
	大正三年	大正二年增	大正三年	大正二年增	大正三年	大正二年增
支那			二〇七,一〇一		二〇七,一〇一	
英吉利			六九,三五二		六九,三五二	
獨逸			二二,六九五		七,七六九	
北美合衆國			一三七,〇六三		一四,三三九	
其他諸國			一四,六五三		五,三六二	
合計			三八七,八四二		一四九,四四二	



港名	數		量		價		額(圓)	
	大正三年	大正二年	增	減	大正三年	大正二年	增	減
大邱					七九八七	一五三三二	(-)	七三六五
平壤					七四七〇	一一一九五	(-)	三七二五
其他諸港					一一一六三	一五七三三	(-)	四、五六〇
合計					二九、三七七	三三、〇一九	(-)	三、二四一

二 輸移入國別

國名	數		量		價		額(圓)	
	大正三年	大正二年	增	減	大正三年	大正二年	增	減
內地					一五、一七〇〇	一三七、五三七	(+)	一五、一六三
英吉利					一〇、七四三七	一六、一六九四	(-)	五、四二五七
北美合衆國					二七、五五五	二〇、七六三	(+)	六、七九二
其他諸國					六、〇八五	六、〇三五	(+)	六〇
合計					五九、五三七	五〇、六〇九	(-)	八、九四一

前表ノ如ク本年自轉車ノ輸移入ハ二十九萬三千七百七十七圓ニシテ大正二年ニ比シ三萬二千二百四十二圓ノ減退ヲ示セリ

近來地方道路ノ改修ニ伴ヒ本品ノ利用範圍擴大セラレタルト鮮人間ニ於ケル需要ノ増加ニ因リ輸移入額ハ逐年顯著ナル増進ヲ示シタルカ本年ハ一般不景氣ノ影響ヲ受ケ賣行不振ナリシト前年持



越品鈔カラサリシ地方モアリテ遂ニ前記ノ入減ヲ見ルニ至レリ

本品ハ從來英國產ヲ主トシテ内地產之ニ次キ前年ニ在テハ外國產五割八分内地產四割二分ノ輸移入割合ナリシカ内地產ハ逐年増進ノ趨向ヲ示シタルノミナラス殊ニ本年ハ内地ニ於テモ不景氣ノ爲メ荷捌極メテ不良ナリシニ朝鮮ニ於テハ比較的賣行良好ナリシヲ以テ二三卸商ノ京城ニ販賣店ヲ開設シ孰レモ相當ノ移入ヲ爲シタル結果本年外國產ハ著シキ入減ヲ示シタルニ反シ内地產ハ却ツテ一割以上ノ入増ヲ來タシタルハ輸移入割合ハ内地產五割二分外國產四割八分トナリ内地產ハ過半數ヲ占ムルニ至レリ而シテ本年各港トモ入減ヲ示シタルニ拘ラス京城ノ輸移入額ニ大ナル増進ヲ現ハシタルハ畢竟右ノ事由ニ基クモノニ外ナラス

○汽船及帆船

一 輸移入港別

港名	數		量(隻)		價		額(圓)	
	大正三年	大正二年	増	減	大正三年	大正二年	増	減
仁川	八〇	二	(+)	七八	七四、一〇三	五四六〇	(+)	六八六四三
釜山	一六四	二五六	(-)	九二	二四八、四六三	六九四、三七九	(-)	四四五、九一六
鎮南浦	八	一三	(-)	五	三〇二	一、八〇〇	(-)	八七八
木浦	三	七	(-)	四	二七、七五	一、三三七	(+)	二五、九八
新義州及龍巖浦	五三	八五	(-)	三三	二、九〇八	二、三五八	(-)	一、六八〇

港名	數		量(隻)		價		額(圓)	
	大正三年	大正二年	增	減	大正三年	大正二年	增	減
其他諸港	三九	四〇	(-)	-	七三三三	六七四〇	(+)	六〇三
合計	三〇七	四〇三	(-)	五六	三三三,〇〇〇	三三三,一〇〇	(-)	三六,一〇〇

二 輸移入國別

國名	數		量(隻)		價		額(圓)	
	大正三年	大正二年	增	減	大正三年	大正二年	增	減
內地	二八二	三〇三	(-)	二二	三二四,四九〇	七三,九〇六	(-)	三九九,四二六
英吉利	二	一	(+)	二	四八,〇〇〇	一	(+)	四八,〇〇〇
其他諸國	六三	一〇〇	(-)	三七	九,五二四	一九,二九六	(-)	九,七八四
合計	三四七	四〇三	(-)	五六	三七一,〇〇〇	三三三,一〇〇	(-)	三六,一〇〇

前表ノ如ク本年汽船及帆船ノ輸移入ハ三百四十七隻三十七萬二千四圓ニシテ大正二年ニ比シ五十六隻三十六萬一千二百圓ノ減少ヲ示セリ

沿岸航路其ノ他朝鮮海運界ノ發達ニ伴ヒ本品ノ需要増進スヘキハ勿論ナリト雖モ前年ニ於テハ朝鮮郵船會社ニ於テ多數ノ汽船ヲ移入シタルニ反シ本年ハ其ノ移入數僅少ナリシ爲メ汽船ノ入減著シク遂ニ前記ノ減額ヲ計上スルニ至レルモノトス

○葉煙草

一 輸移入港別

港名	數		量 (斤)		價		額 (圓)	
	大正三年	大正二年	增	減	大正三年	大正二年	增	減
仁川	七四四七七	一九二八九九	(-)	二七四三	八〇〇一	一七九二九	(-)	九九二八
釜山	一一〇,四九〇	四〇七六九	(+)	六九七二	三三,三三三	五九三二	(+)	一七,〇〇〇
京城	八六四六二〇	一九三,七八五	(-)	一〇,五九一,六五	三三〇,四四七	三六,〇,〇三二	(-)	一六〇,五五五
平壤	一八四,七七二	三〇八,〇三三	(-)	一一,二九五〇	三八,六六九	三四,〇(五)	(+)	四,六一七
其他諸港	三三〇三五	四,三三四	(+)	八七二	一,八四二	四七三	(+)	一,三六九
合計	一,四四七,三九四	二,三六八,七九九	(-)	一,二二,四〇五	二,九一八,九二	四三,九四〇七	(-)	一四七,五二五

二 輸移入國別

國名	數		量 (斤)		價		額 (圓)	
	大正三年	大正二年	增	減	大正三年	大正二年	增	減
內地	八〇七,七八六	一一,二八六,八三	(-)	三三〇,八九七	一七〇,六五三	一八五,八七三	(-)	一五〇,二〇〇
支那	一一〇,三三六	三九七,四五五	(-)	二七七,三三九	一一,八〇七	三三,一九九	(-)	一九,三九二
北美合衆國	三三八,〇四七	七四六,一八三	(-)	五〇八,一三六	八八,三四四	二六八,三三三	(-)	一一〇,一三九
其他諸國	八一,三三五	九六,四七八	(-)	一五,一四三	一九,六八八	三三,九五二	(-)	二,九六四
合計	一,四四七,三九四	二,三六八,七九九	(-)	一,二二,四〇五	二,九一八,九二	四三,九四〇七	(-)	一四七,五二五

前表ノ如ク本年葉煙草ノ輸移入八百二十四萬七千三百九十四斤二十九萬一千八百九十二圓ニシテ

大正二年ニ比シ百十二萬一千四百五斤十四萬七千五百十五圓ノ減退ヲ示セリ  
 朝鮮ニ於ケル煙草製造業ハ逐年顯著ナル發展ヲ示シツツアレハ原料葉煙草ハ需要増進スヘキハ勿  
 論ニシテ製造煙草ノ輸移入減退ニ反シ本品ハ年々入増ヲ呈シ來リタルカ近來朝鮮ニ於ケル煙草ノ  
 耕作ハ作付反別ノ増加品種ノ改良等實ニ矚目スベキモノアリテ生産額著シク増進シ本年ノ如キハ  
 却テ生産過剩ノ姿ニテ價格下落スルニ至レル盛況ナルヲ以テ輸移入品ハ之カ壓迫ヲ蒙ムリタルコ  
 ト本年入減ノ主因ニシテ、其ノ他前年來各製造業者ノ競争激甚ニシテ製造高急増シタルモ一般賣行  
 ハ之ニ伴ハス製品原料トモ持越多カリシコト、英米煙草會社カ仁川ニ於ケル工場ヲ引揚ケタルコト  
 等モ其一因ナリトス

○紙 卷 煙 草

一 輸 移 入 港 別

港 名	數 (千箇)		價 (圓)	
	大正三年	大正二年	大正三年	大正二年
仁 川	三三、二二五	七三、九七九	五、七六四	二、八二七
釜 山	二二、一八三	三五、六五二	二、四六九	五、九八七
元 山	三三、〇六九	五二、五六八	一九、四九九	五、三三四
京 城	九〇、八八	一九、三七六	一〇、二八八	五、九七〇
清 津	二二、二六九	一四、九七一	二、七〇二	一、八七九
		增		增
		(一)		(一)
		減		減
		(一)		(一)
				六、二三三
				三、三二四
				二、一九四
				三、二〇九
				四、七四九

## 二 輸 移 入 國 別

其 他 諸 港 計	大正三年		大正二年	
	量 (千箇)	價	量 (千箇)	價
合計	九〇〇三六	一六四三九七	二二、一九八〇	一六四、五三三
其他諸港	一、三〇三	二、六二八	一、五九四	一、三、一〇六
			六、四六〇	
			一、〇、〇〇六	

國 名	大正三年		大正二年	
	量 (千箇)	價	量 (千箇)	價
内地	二、六四七	四、二四五	二、三八七	六、二四八
支那	三、五八二	四、二八二	六、八八三	一〇、四九六
英吉利	一、八八〇	四、五六七	一、六三〇	一〇、九五八
土耳其	四、五〇六	三、二六二	一、四四七	四、六三四
北米合衆國	三、八〇〇	六、四七一	一、六三〇	二、八五四
其他諸國	六〇二	四、三六八	八九五	二、九七三
合計	九〇、〇三六	二、六四三、九七	二、二九八〇	三、八、九一〇
				一、六四、五三三

前表ノ如ク本年紙巻煙草ノ輸移入ハ九萬二千箇、十六萬四千三百九十七圓ニシテ大正二年ニ比シ十一萬一千九百八十(千箇)、十六萬四千五百二十三圓ノ減少ヲ示セリ

本品ハ朝鮮ニ於ケル紙巻煙草製造業ノ發展ニ伴ヒ逐年入減ノ趨勢ヲ示セリト雖モ從來朝鮮ニ於テ製造セラレサリシ官製芙蓉、敷島、胡蝶等ハ引續キ内地ヨリ移入セラレ又タ往年朝鮮ニ勢力ヲ有セシ

上海英米煙草會社製品ノ輸入尙絶エス、金口其ノ他上等外國品ノ輸入モアリテ大正二年ニ於ケル輸移入額ハ三十二萬八千圓ヲ計上セシモ東亞煙草會社朝鮮製造所ニ於テ近來芙蓉、敷島ヲモ製造スルニ至リ又本年七月煙草稅令實施以來英米煙草會社製品ノ輸入頓ニ減退セシ結果本年ノ輸移入額ハ前年ニ比シ當ニ半減ヲ示シタリ今參考トシテ明治四十一年以降ニ於ケル本品ノ輸移入額ヲ表示スレハ左ノ如シ

紙卷煙草輸移入額七年對照 (圓)

區別	明治四十一年	明治四十二年	明治四十三年	明治四十四年	大正元年	大正二年	大正三年
輸 入	四三七七六〇	三七四二〇九	三六〇三〇三	四二二、一七一	四七二、一二二	二二二、九九四	一三二、九五二
移 入	六一五、二九〇	六三七、一九四	二七六、一一一	一八三、一三三	九八七、四四四	一〇四、九二六	四二、四四五
計	一、〇五三、〇五〇	一、〇一二、四〇三	六三六、四一五	六〇六、三〇四	五六九、八五六	三二八、九二〇	一六四、三九七

次ニ本品ハ金口及コルク口、兩切口付ノ三種ニシテ金口及コルク口ハ主トシテ土耳其ヨリ輸入セラ  
ルルモ輸入額ハ年々減退ヲ示シ、兩切ハ輸移入最モ多ク總額ノ六割九分ニ當リ主トシテ支那及英國  
産ナリ、又タ口付ハ大部分内地ヨリ移入セララルモノナルモ輸移入額ハ金口及コルク口ニ比シ一層  
少額ナリトス本年ノ輸移入額ヲ以上三種ニ區別スレハ左ノ如シ

尙ホ本年仁川港ニ於ケル輸入品ノ市價左ノ如シ

品名	種類	數量	價	額
金口及コルク口	切付		五四二三	二七五四一
雨口			七四九〇一	一三〇七六
計			九七二二	三三七八〇
			九〇〇三六	一六〇三九七

品名	種類	最高	最低	平均	前年平均
サイクル(二萬五千本)		八〇〇〇	七五〇〇	七五〇	七五〇〇
パイレート(二萬五千本)		一〇六〇〇	一〇〇五〇	一〇四二五	一〇〇五〇
スリーキャツスル(一千本)		一〇五〇	九五〇	一〇〇〇	九五〇

○石炭

一 輸移入港別

港名	數量(噸)		價		額(圓)	
	大正三年	大正二年	大正三年	大正二年	大正三年	大正二年
仁川	六八九三七	一一〇五三二	三五八、五七八	五四九、三七八	一九〇、八〇〇	一、九〇、八〇〇
釜山	九二八四五	八七四一七	四九五、六九二	四五一、五五九	四四一、三三二	四四一、三三二
元山	一〇、二七六	六、四四二	六三、五九六	三八、五五八	二五〇、三三八	二五〇、三三八
			(+)	(+)	(+)	(+)
			(-)	(-)	(-)	(-)

港名	數		價	
	大正三年	大正二年	大正三年	大正二年
鎮南浦	五,三〇一	五,〇三三	二九五三八	二八九七
群山	二,四四一	五,三三六	一五〇六六	二八六五
木浦	一四,五六〇	一一,八〇三	八一,四二四	六三,八四五
馬山及鎮海	一四,〇四一	八,〇四七	八六,〇二〇	四三,六三四
新義州及龍巖浦	一四七,二六九	二七,三三九	六〇七,一三五	五五六,八〇三
其他諸港	三三一	一一七	四,五八七	八九〇〇
合計	三五五,九九一	三七三,二二五	一七四,六三五	一七八,〇二九

一一 輸移入國別

國名	數		價	
	大正三年	大正二年	大正三年	大正二年
內地	一三七,二九五	一四五,八八八	七六〇,九三八	七四九,三〇九
支那	二二八,六九六	三三七,三七七	九八〇,六九七	一,〇三〇,九一〇
合計	三五五,九九一	三七三,二二五	一七四,六三五	一七八,〇二九

前表ノ如ク本年石炭ノ輸移入ハ三十五萬五千九百九十一噸、百七十四萬一千六百三十五圓ニシテ大正二年ニ比シ一萬七千二百二十四噸、三萬八千五百八十四圓ノ減少ヲ示セリ

本品ハ鐵道ノ延長、海運業並諸工業ノ發展ニ伴ヒ益々増進ノ趨勢ニアルハ勿論ナルモ本年ハ冬期比較的溫暖ニテ暖爐用ノ需要幾分不振ナリシト平壤鑛業所製煉炭ノ需要增加、財界不況ノ影響等ニテ





港名	數		價	
	大正三年	大正二年	大正三年	大正二年
仁山			六八〇九〇	九三三九五
釜山			三五三三〇	一五三四〇
元山			二二二〇〇	三三二〇五
鎮南			一五四三三	一八八五四
京城			二六八七二	三三九二九
群山			二九八二五	三三九五五
木浦			二五二一七	二七七八九
大邱			一三〇六八	一三三六八
馬山及鎮海			九一三七	一一二八七
清津			一四八一八	二一〇〇一
城津			五四二	五四七
新義州及龍巖浦			一〇七七七	八八三四
平壤			二八八六五	三七三三五
合計			四三六七一	四六六六七
				(-) 五四八〇五

二 輸移入國別

國內地名	數		價	
	大正三年	大正二年	大正三年	大正二年
			四〇〇五三	四三三三三
				(-) 五二六〇一

額(圓)

支那	10825	7129	3706
其他諸國	2535	8245	5710
合計	42382	48677	54805

前表ノ如ク本年陶器及磁器ノ輸移入ハ四十一萬三千八百七十二圓ニシテ大正二年ニ比シ五萬四千八百五圓ノ減少ヲ示セリ

本品ハ主トシテ鮮人向ニシテ金屬食器ノ廢止ニ伴ヒ需要増進ノ傾向アルモ本年ハ一般鮮人向貨物ニ於ケルト同シク米價ノ暴落其ノ他一般不景氣ノ影響ヲ受ケ賣行不振ナリシト電氣用品ノ需要減等ニ因リ遂ニ前記ノ減退ヲ見ルニ至レリ

○牕玻璃片

一 輸移入港別

港名	數 (量(百方呎))		價		額 (圓)	
	大正三年	大正二年	大正三年	大正二年	大正三年	大正二年
仁川	6261	573	4797	34645	131292	(+)
釜山	5243	3879	33603	21003	112999	(+)
元山	1022	152	6982	9465	2483	(-)
京城	1838	697	14763	4005	10758	(+)
群山	134	1279	8709	7204	1505	(+)
木浦	862	1637	6943	9899	2956	(-)
			776			

港名	數		量 (百方呎)		價		額 (圓)	
	大正三年	大正二年	增	減	大正三年	大正二年	增	減
平壤	一、四九〇	一、六七七	(-)	一八七	一一、五七	一〇、一九六	(+)	一、三一一
其他諸港	二、七八一	二、四三五	(+)	三四六	一九、二四六	一四、四七七	(+)	四、七六九
合計	二〇、八一九	一八、八五八	(+)	一、九六一	一四、九六九	一〇、八九四	(+)	三、八八〇

二 輸移入國別

國名	數		量 (百方呎)		價		額 (圓)	
	大正三年	大正二年	增	減	大正三年	大正二年	增	減
白耳義	一、七八〇	一、八五四	(-)	六四	二七、〇二五	一〇、七五五	(+)	一、九四七
其他諸國	二、九四九	三、三四	(+)	二、六二五	二二、六七四	三、三四三	(+)	一九、三三二
合計	二〇、八九	一八、八八八	(+)	一、九六一	一四、九六九	一〇、八九四	(+)	三、八八〇

前表ノ如ク本年膠玻璃片ノ輸入ハ二萬八百十九百方呎十四萬九千六百九十九圓ニシテ大正二年ニ比シ千九百八十一百方呎三萬八千八百五圓ノ増進ヲ示セリ

本年諸建築工事ハ概シテ不振ニシテ自然本品ノ需要モ不況ヲ免カレサリシノミナラス主産地白耳義ハ獨軍ノ蹂躪スル所トナリテ本品ノ供給杜絶シ價格暴騰シタルニ拘ハラス前記ノ入増ヲ見タルハ戰亂勃發以來輸入ノ杜絶價格ノ騰貴ヲ氣構エ内地又ハ大連等ニ於ケル在荷ヲ思惑的ニ輸入シタル結果ナリトス而シテ從來本品ハ殆ント白耳義産ニ限ラレ其ノ總額ニ對スル割合ハ前年ニ於テ九割七分ヲ示シ一昨年ハ全額ヲ占メタルカ本年ハ時局ノ影響ヲ受ケ新タニ英國産獨逸産等ノ輸入ア

リタル爲メ白耳義産ハ八割五分ニ下レリ  
 前述ノ如ク本品ハ主トシテ白耳義産ニシテ戦亂後ハ本國ヨリノ輸入ハ全然不可能トナリシヲ以テ  
 時局ニ伴フ相場ノ騰貴最モ甚クシク戦亂前ニ比シニ倍ノ市價ヲ現ハシタリ今仁川港ニ於ケル月別  
 相場ヲ示セハ左ノ如シ(一箱百方呎)

品	種	一月	二月	三月	四月	五月	六月	七月	八月	九月	十月	十一月	十二月	平均	前年
改	蓋	六七〇	六七〇	六七〇	七〇〇	七〇〇	七〇〇	七〇〇	七〇〇	一一〇〇	一一〇〇	一一〇〇	一一〇〇	九二三	六九五
黒	蓋	六五〇	六五〇	六五〇	六八〇	六八〇	六八〇	六八〇	六八〇	一一五〇	一一五〇	一一五〇	一一五〇	八八九	六七五

○鐵道枕木

一輪移入港別

港名	數		量(箇)		價		額(圓)	
	大正三年	大正二年	増	減	大正三年	大正二年	増	減
仁川	二七五五六	一八五四五	(+)	九〇一三一	二七一六五	二二二八七	(+)	五六七三八
釜山	二七三九五	九三九一六	(+)	四三四七九	一一二八四九	八九三三八	(+)	三三、四九一
元山	七八八七	五二七六四	(+)	二六〇九三	五三五五三	六二四九〇	(+)	八、九三七
鎮南	七一七七	三六〇七	(+)	四五六九八	六四三七〇	二六四二九	(+)	三七、九四一
群山	五二七三	二〇二五五	(+)	三二五七六	七九五五	二〇二二八	(+)	二一、七三三
木浦	二二四五	三〇二二〇	(+)	二七九六五	七一五六	二七八一九	(+)	二〇、六三三

港名	數量		價		額	
	大正三年	大正二年	大正三年	大正二年	大正三年	大正二年
其他諸港	一五〇	—	三〇	—	(+)	三〇
合計	六八七二九	五八五七七	五七五三八	五九一〇二	(+)	二五七三

二 輸移入國別

國名	數量		價		額	
	大正三年	大正二年	大正三年	大正二年	大正三年	大正二年
內地	六八五六九	五〇八五五七	五二七四九六	五二九一〇一	(-)	二六〇三
其他諸國	一五〇	—	三〇	—	(+)	三〇
合計	六八七二九	五〇八五五七	五二七五八	五二九一〇二	(-)	二五七三

前表ノ如ク本年鐵道枕木ノ輸移入ハ六十一萬八千七百十九個、五十二萬七千五百二十八個ニシテ大正二年ニ比シ數量ニ於テ十一萬百六十二個ヲ増加シ價額ニ於テハ一萬一千五百七十三圓ノ減退ヲ示セリ

本品ハ前年ニ於テハ京元湖南兩鐵道敷設用トシテ多大ノ需要アリタルモ該鐵道ノ完成後ハ單ニ既設線ノ取替用トシテ需要セラルルニ過キササルニ至リシヲ以テ自然入減ヲ免カレス又タ價額ノ減退ニ拘ハラズ數量ニ増進シタルハ輕便鐵道用其ノ他安値品ノ移入多カリシ結果ナリトス而シテ本年ノ輸移入港別中元山、群山及木浦三港ノ入減ハ前記兩鐵道竣工ノ爲メニシテ群山港ノ數量ニ増加セ

ルハ全州輕便鐵道用ノ移入アリタルニ因リ、仁川、釜山、鎮南浦三港ニ増加セシハ既設線改修又ハ枕木  
 取替、前年ニ於ケル移入少額ナリシコト等ニ基ク

○板

一 輸移入港別

港名	數		量 (坪)		價		額 (圓)	
	大正三年	大正二年	增	減	大正三年	大正二年	增	減
仁川	1,230,740	640,733	(+)	573,551	13,525元	81,903元	(+)	5,002元
釜山	1,721,555	1,744,761	(-)	3,311	20,979元	22,961元	(-)	8,883元
元山	1,590,505	2,635,501	(-)	1,045,000	22,125元	3,733元	(-)	1,061元
鎮南浦	1,196,621	628,891	(+)	567,330	15,762元	6,056元	(+)	9,706元
群山	573,021	412,851	(+)	161,170	40,565元	31,063元	(+)	9,502元
木浦	516,721	607,675	(-)	90,954	36,043元	48,237元	(-)	12,194元
馬山及鎮海	246,653	350,733	(-)	104,080	22,997元	26,776元	(-)	5,379元
新義州及龍巖浦	36,768	70,565	(-)	33,797	26,902元	54,558元	(-)	27,656元
其他諸港	95,691	83,371	(+)	12,320	14,533元	13,898元	(+)	635元
合計	5,013,591	4,612,571	(+)	401,020	49,125元	44,086元	(+)	5,039元

二 輸移入國別

國名	數 (坪)		價 (圓)	
	大正三年	大正二年	大正三年	大正二年
内地	四五九、三八九	四一五、〇八二	三九〇、三九二	三六二、四七九
支那	三六、九七〇	七、三〇三	二七、〇六二	五七、五七九
北美合衆國	五〇四、一	二、〇五二	一一、六六三	四〇、二八
其他諸國	三	一	九八	一
合計	五〇一、三三九	四二七、一三七	四二九、二二五	四四〇、〇八六
		(+)		(+)
		(-)		(-)
		(+)		(+)
		(-)		(-)
		(+)		(+)
		(-)		(-)
		(+)		(+)
		(-)		(-)
		(+)		(+)
		(-)		(-)

前表ノ如ク本年板ノ輸移入ハ五十萬一千三百七十九坪、四十二萬九千二百十五圓ニシテ大正二年ニ比シ一萬一千二百二十二坪、五千二百二十九圓ノ増進ヲ示セリ

本年諸建築工事ハ不振ニシテ自然本品ノ需要減退セシノミナラス鴨綠江材ノ供給増加等寧口入減ヲ來スヘキ狀勢ナリシニ拘ハラズ僅少ナカラ前記ノ入増ヲ見タルハ主トシテ仁川港ニ於ケル輸移入高著シク増加シタルニ因ルモノナリ蓋シ前年仁川港ニ於ケル本品ノ輸移入ハ一昨年ノ殘荷多大ナリシ關係上大ニ手控エラレ一昨年ノ半額ニモ達セサル狀態ナリシヲ以テ自然本年ノ入増ヲ招キタルモノナレトモ毫モ需要ノ増進ニ基クモノニ非ス賣行ハ前年ニ比シ不良ヲ示シタリ主要地ニ於ケル市價左ノ如シ(一坪)

區別	最高	最低	平均	前年平均
北海松正一寸 (一月—三月)	二六〇 (六 月)	二二五	二四一	二三〇
同並一寸 (同)	一九五 (七月以降)	一七〇	一八〇	一八〇





港名	數 (十二立方尺)		價		額 (圓)	
	大正三年	大正二年	大正三年	大正二年	大正三年	大正二年
群山	七四〇三	八七八一	一三七八	三四、五六七	一七五九三	一六九七四
木浦	八六三三	二、四二〇	二七八七	三三、六六二	三九五四八	六八八六
馬山及鎮海	一一、〇〇九	一五六二五	四六〇六	三五、四五六	五二、二〇〇	一五七五四
新義州及龍巖浦	五九四一四	六二、〇五三	二、六三九	一八六、四四六	二〇四、四五六	一八〇二二
其他諸港	六八四	一、九七三	一、二八九	五、一九二	八九、一五	三七、三三
合計	一七、五三七	一五、五〇六	二五、九六九	七三、七四八	八九五、二〇二	一五七、六二九

一一 輸移入國別

國名	數 (十二立方尺)		價		額 (圓)	
	大正三年	大正二年	大正三年	大正二年	大正三年	大正二年
內地	九六〇二一	一四、四六六	一八、三三五	四二、七三四	五〇、八三二	九四、五六〇
支那	六〇、四七〇	六六、四五二	五九八二	一九二、三七五	三九、七三	三七、三三八
北米合衆國	一〇、九七九	三二、四四四	一、二九三	一、二七、二九六	一三、九〇七	一、二六二
其他諸國	一〇、五	四六四	三五九	四、〇七七	一七、一六七	一三、〇九〇
合計	一七、五三七	一五、五〇六	二五、九六九	七三、七四八	八九五、二〇二	一五七、六二九

前表ノ如ク本年木材ノ輸移入ハ十六萬七千五百三十七尺縞千二立方尺、七十三萬七千四百八十二圓ニシテ大正二年ニ比シ二萬五千九百六十九尺縞十五萬七千六百十九圓ノ減退ヲ示セリ、之レ本年諸建築工事ノ不振並鴨綠江材ノ供給増加ニ因ルモノニシテ獨リ群山港ニ入増ヲ示セルハ、本年同港ニ

於テハ米價ノ低落ニ際シ農事經營者中先高ヲ氣構エ貯米方針ヲ執リシモノアリテ倉庫ノ増築修理等ノ爲メ需要ヲ喚起シタルト明年五、六月頃マテニ到着スヘキ契約品ヲ仕出、地ノ都合上積出ヲ急キタル結果年末ニ到着シタル等ニ原因スルモノナリ、前項板ノ入増亦同一事由ニ基クモノトス

本年安東ニ於ケル鴨綠江材ノ着筏數ハ近年稀有ノ多數ニ上リタルモ建築界不振ニ因リ格別ノ需要モナク且ツ朝鮮側ニ於テモ多數ノ在荷ヲ擁シテ越年セシ状態ナレハ支那産ノ輸入モ減少ヲ免カレサリキ

本年ノ木材相場ハ如上需要ノ不振ニ因リ前年ニ比シ安値ヲ示シタルカ今仁川釜山兩港ニ於ケル内地産ノ相場ヲ見ルニ左ノ如シ(尺縮一才)

品	種	最	高		低	平	均	前	年	平	均
			最	最							
仁	川	松挽角	(九 月)	七五〇 <small>円</small>	六五〇 <small>円</small>	七〇〇 <small>円</small>	七三〇 <small>円</small>				七三〇 <small>円</small>
		同 袖角	(同 )	五五〇	五〇〇	五三〇	五五〇				五五〇
仁	川	杉挽角	(八月以降)	一〇五〇	一〇一五	一〇三〇	一一五〇				一一五〇
		同 袖角	(同 )	一四五〇	二八〇	一三〇〇	一四〇〇				一四〇〇
釜	山	松 角	(二、三月)	七〇〇	五五〇	五八三	六〇〇				六〇〇
		同 丸太	(同 )	四〇〇	二八〇	三二〇	三六〇				三六〇
釜	山	杉 角	(四月以前)	八五〇	七〇〇	七五〇	九三〇				九三〇
		同 丸太	(五月—九月)	一〇〇〇	七〇〇	九〇〇	九二〇				九二〇

○セメント

一 輸移入港別

港名	數		量(斤)		價		額(圓)	
	大正三年	大正二年	增	減	大正三年	大正二年	增	減
仁川	三,一〇三,〇四六	二,四二一,四七六	(一)	二,二二一,七二二	三三,七四〇	三六,七二四	(一)	二,九七四
釜山	四,五六六,五九三	四,八六五,九七六	(一)	三,四九三,三八三	四八,九三九	六九,六四〇	(一)	二〇,七〇二
元山	二,三二六,五六〇	六,九七六,一七三	(一)	四,六五九,六一三	二五,四三二	九八,八五九	(一)	七三,四三七
鎮南	三,一五〇,〇三六	二,五三六,七二二	(+)	六,二三三,〇三三	三三,六七三	三六,四〇〇	(一)	二,七三七
群山	六,三三七,五〇一	三,八三三,九五五	(+)	二,五三三,五四六	七〇,三五六	五四,八〇五	(+)	一五,五五二
木浦	二,六〇〇,六九五	一,七八二,六五六	(+)	八,一八〇,三九九	二七,〇四三	二四,四三九	(+)	二,六〇四
馬山及鎮海	一,五七七,一五〇	三,五九四,八九二	(一)	二,〇五七,七四二	一四,五九二	四七,〇九五	(一)	三二,五〇三
清津	二,二五二,四六四	九七三,五三七	(+)	一,二七八,九二七	二五,九五七	一三,九三三	(+)	一二,〇二四
新義州及龍巖浦	九四四,二四〇	七二八,一四七	(+)	二,二六〇,九三三	一一,六二七	一〇,八〇三	(+)	八二四
其他諸港	一,〇三三,八八八	六〇六,一二二	(+)	四,一七七,七六六	九,三四八	八,七七四	(+)	五七四
合計	四六,七八二,二二五	五〇,一〇二,九三六	(一)	三,五三〇,七三三	四九〇,六八八	七〇一,四四二	(一)	二〇,七五四

二 輸移入國別

國名	數		量(斤)		價		額(圓)	
	大正三年	大正二年	增	減	大正三年	大正二年	增	減
內地	四,二六二,三三七	三,九二八,四七三	(+)	三,三三二,八五五	四四三,七三四	五四六,〇八八	(一)	一〇二,三五四



港名	數		量(箇)		價		額(圓)	
	大正三年	大正二年	增	減	大正三年	大正二年	增	減
仁川	1,152,465	1,172,836	(-)	20,371	241,377	285,299	(+)	56,088
釜山	268,289	1,932,257	(+)	763,968	281,334	199,127	(+)	79,227
元山	207,837	379,818	(-)	171,981	33,038	52,239	(-)	21,092
鎮南	636,575	950,244	(-)	1,135,669	104,624	132,255	(-)	17,502
群山	1,311,101	614,895	(+)	626,206	175,492	873,008	(+)	88,184
木浦	50,520	102,833	(-)	52,313	61,788	146,999	(-)	8,522
清津	33,910	107,085	(-)	73,175	55,700	164,933	(-)	10,933
城津	52,220	156,950	(-)	104,730	68,044	241,900	(-)	15,366
新義州及龍巖浦	896,636	102,269	(-)	1,263,333	23,921	136,421	(-)	720
其他諸港	70,697	105,651	(-)	349,544	66,100	330,020	(-)	4,420
合計	6,072,190	5,624,608	(+)	792,582	756,708	6,622,521	(+)	94,813

一一 輸移入國別

國名	數		量(箇)		價		額(圓)	
	大正三年	大正二年	增	減	大正三年	大正二年	增	減
內地	640,660	562,448	(+)	78,212	736,538	662,239	(+)	94,419
支那	500	110	(+)	390	50	12	(+)	38
合計	640,719	562,468	(+)	78,212	736,708	662,251	(+)	94,457

前表ノ如ク本年蒸収ノ輸移入ハ六百四十萬七千九百九十箇七十五萬六千七百八圓ニシテ大正二年ニ

比シ七十九萬二千五百八十二箇、九萬四千四百五十七圓ノ増進ヲ示セリ、之レ本年米穀ノ輸移出未曾有ノ盛況ヲ呈シタル結果自然本品ノ需要大ナリシニ因ルモノナルモ一面ニ於テ大豆ノ出荷極メテ不振ナリシコト、近來朝鮮ニ於ケル本品製造高漸次増加シ殊ニ全羅南道ノ如キハ生産額見ルヘキモノアリテ移入品ハ之カ影響ヲ受ケタルコト、其ノ他精米包装用トシテ麻袋ヲ使用スルモノアルニ至レル等需要減退ノ事由ヲモ存シタルヲ以テ米穀ノ輸移出最モ旺盛ナリシ釜山、群山兩港ヲ除キタル諸港ニ於テハ却ツテ入減ヲ示シタル状態ナリトス主要地ニ於ケル相場左ノ如シ

區	別	最		均	前年	平均
		高	低			
仁川	五斗、六百五十名以上三十枚	(一、二月)	四・五七	四・八〇	四・五五	四・五五
	同 六百名以上	(同)	四・四二	四・六五	四・四〇	四・四〇
	同 五百名以上	(同)	四・二七	四・五〇	四・二五	四・二五
	三斗、四百五十名内外五十枚	(同)	六・三五	六・三五	六・一〇	六・一〇
	同 五百名内外五十枚	(同)	七・二五	六・三五	六・三五	六・一〇
釜山	米用上十枚	(十月)	一・三三	一・四〇	一・四四	一・四四
	同 下十枚	(同)	一・二七	一・三五	一・三四	一・三四

○繩及蕈(蕈製)

一 輸移入港別

港名	數		量(斤)		價		額(圓)	
	大正三年	大正二年	增	減	大正三年	大正二年	增	減
仁川	1,311,550	1,000,650	(+)	260,900	3,992	3,047	(+)	8,934
釜山	5,331,400	3,807,050	(+)	1,524,350	1,625,545	1,682	(+)	4,574
元山	937,729	901,377	(+)	36,352	2,670	2,585	(+)	85
鎮南浦	899,579	959,260	(-)	59,681	2,786	2,877	(-)	91
群島	892,334	463,060	(+)	430,164	3,757	1,658	(+)	1,469
馬山及鎮海	767,333	522,865	(+)	244,467	2,410	1,692	(+)	598
其他諸港	915,235	885,194	(+)	30,041	2,529	2,690	(-)	680
合計	10,853,375	8,599,472	(+)	2,253,903	25,718	23,029	(+)	2,689

二、輸移入國別

國名	數		量(斤)		價		額(圓)	
	大正三年	大正二年	增	減	大正三年	大正二年	增	減
內地	1,047,982	859,830	(+)	188,152	3,583	2,629	(+)	6,259
支那	5,391	1,165	(+)	4,226	135	105	(+)	30
合計	10,853,375	8,599,472	(+)	2,253,903	25,718	23,029	(+)	2,689

前表ノ如ク本年繩及蓆(葉製)ノ輸移入ハ千八百八十五萬三千三百七十三斤、三十二萬五千七百十八圓ニシテ大正二年ニ比シ二百二十五萬三千九百一斤、六萬二千六百八十九圓ノ増加ヲ示セリ、之レ藁以ニ於ケルト同シク主トシテ本年米穀ノ輸移出ノ激増ニ因ルモノナルカ尙ホ鰯、鯖ノ大魚ニ因リ海產物包



裝用トシテノ需要増加シタルコト、牛皮ノ出増其ノ他前年ハ内地在荷不足ノ爲メ入荷抄々シカラス  
 出穀期ニ於テ品拂底ヲ告クルノ有様ナリシニ鑑ミ本年ハ特ニ多數ノ注文ヲ發シタルカ如キ事情アリテ仁川港ノ如キハ之カ爲メ以ニ入減ヲ示シタルニ拘ハラヌ本品ニハ入増ヲ見タル狀態ナル等亦  
 タ其ノ一因ヲ爲セリ然レトモ一面朝鮮ニ於ケル本品ノ産額増進シ漸次市場ニ勢力ヲ得來レルヲ以テ移入品ハ之カ影響ヲ蒙ルコトナシトセス

○漁 網 (布帛製)

一 輸移入港別

港名	數		量 (斤)		價		額 (圓)	
	大正三年	大正二年	増	減	大正三年	大正二年	増	減
釜山	三〇、八〇七	二五、七八二	(+)	四五、九九五	一五〇、二七七	一三〇、七〇〇	(+)	一九、五四七
元山	六、三九四	五五、五六五	(+)	八、三二九	三八、四〇八	三五、九一九	(+)	二、四七九
馬山及鎮海	四〇〇、一八	二八、六四六	(+)	一一、三七二	一八、八八八	一五六、〇七	(+)	三、二八一
清津	二六、三三七	九六、〇九	(+)	一六、七一八	一七、四一八	七、七九一	(+)	九、六二七
新義州及龍巖浦	八〇四	六二、〇六七	(-)	六、二〇三	五、五九	三、六四〇八	(-)	三、五八四九
其他諸港	三〇、四一四	二四、四九五	(+)	五、九一九	一九、九八〇	一六、五五六	(+)	三、四二四
合計	四六、六一六	四八、一九四	(+)	二六、九七〇	二四、五五〇	二四、五〇二二	(+)	二、五〇九

二 輸移入國別

國名	數		量(斤)		價		額(圓)	
	大正三年	大正二年	増	減	大正三年	大正二年	増	減
内地	四六四、八七六	三八九、七六九	(+)	七五、一〇七	二四五、四四三	三三六、八一	(+)	二七六、三
支那	二八八	四八四、二五	(-)	四八、三三七	八七	一九三、四〇	(-)	一九二、五三
合計	四六五、一六四	四八八、一四四	(+)	二六、九七〇	二四五、五三〇	二四三、〇三三	(+)	二五〇、九

前表ノ如ク本年漁網ノ輸移入ハ四十六萬五千六百四十四斤、二十四萬五千五百三十圓ニシテ大正二年ニ比シ二萬六千九百七十斤、二千五百九圓ノ増進ヲ示セリ、之レ漁業ノ發達並ニ鮮人間ニ於ケル内地式漁具ノ使用増加ニ因ルモノニシテ殊ニ本年ハ綿糸ノ暴落ニ伴ヒ本品ノ價格モ亦タ低落シタルト豐漁ノ爲メ賣行一層良好ナリシカ如シ而シテ本品ハ未タ朝鮮ニ於テ製造セラレサルヲ以テ移入額ハ逐年増進ノ傾向アリトス

本年新義州港ニ於ケル輸移入額ハ前年ニ比シ著シキ減退ヲ告ケタルカ之レ前年ニ在テハ龍巖浦近海ニ於テ内地人某漁船百四十隻ヲ使用シテ鰕漁ニ從事シ巨額ノ支那式柱木網ヲ輸入シタル爲メ同年ノ輸入額ハ例年ニナキ膨大ヲ示シタルモ本年ハ右ノ如キ特殊ノ現象ヲ見サリシ結果ニシテ前表支那産ニ激減ヲ示セルモ畢竟此ノ事由ニ基クモノニ外ナラス

○マ ツ チ

一 輸移入港別

國名	數		量(哥)		價		額(圓)	
	大正三年	大正二年	增	減	大正三年	大正二年	增	減
內地	170,736	210,825	( )	36,119	43,000	55,490	( )	12,490
其他諸國	100	211	( )	111	3	5	( )	5
合計	170,836	211,036	( )	36,230	43,003	55,495	( )	12,495

一二輸移入國別

港名	數		量(哥)		價		額(圓)	
	大正三年	大正二年	增	減	大正三年	大正二年	增	減
仁川	51,630	59,283	( )	74,253	106,004	135,974	( )	16,970
釜山	44,525	59,057	( )	145,322	151,127	101,054	( )	50,973
元山	6,617	10,345	( )	37,338	22,943	35,073	( )	13,130
鎮南浦	7,573	11,467	( )	38,947	15,533	24,502	( )	6,972
京城	51,385	11,489	( )	62,104	11,276	26,105	( )	14,779
群山	20,968	23,043	( )	10,778	41,333	47,326	( )	5,193
木浦	110,153	121,269	( )	120,216	29,057	31,597	( )	2,540
清津	32,487	38,478	( )	5,991	7,664	21,846	( )	5,182
城津	26,800	35,266	( )	6,366	9,494	13,515	( )	4,021
平壤	13,799	10,732	( )	25,483	26,602	22,454	( )	3,148
其他諸港	3,826	5,594	( )	1,768	9,100	13,008	( )	3,908
合計	170,745	210,926	( )	58,800	430,311	554,904	( )	125,007

前表ノ如ク本年マツチノ輸移入ハ百七十萬七千四百五十六哥（四十三萬二十三圓ニシテ）大正二年ニ比シ三十八萬三千八百哥十二萬五千四百二十七圓ノ減退ヲ告ケタリ

本品ハ鮮人間ニ於ケル需要逐年増加シ且ツ日常必需品ニ屬スルヲ以テ經濟界ノ變動ニ依リ需要額ニ消長ヲ來スコト比較的小ナルモ本年ハ鮮人購買力ノ減退著シキモノアルニ加エ時局ノ勃發ハ内地ニ於ケル原料藥品ノ輸入杜絶トナリ製造業者中ニハ事業ヲ中止スルノ已ムヲ得サルニ立至リシモノアル状態ニテ價格暴騰ヲ演シタルノミナラス在荷薄ノ姿トナリタレハ賣行ノ不振移入業者ノ手控買付困難等ヲ惹起シ其ノ他前年來ノ持越品アリタルコト當業者ハ不景氣ニ鑑ミ鮮人ニ對スル掛賣ヲ警戒シタルコト等幾多ノ障礙競合シテ遂ニ前記ノ入減ヲ招クニ至レリ主要移入港ニ於ケル市價左ノ如シ

マツチ相場（一函）

區別	一月	二月	三月	四月	五月	六月	七月	八月	九月	十月	十一月	十二月	平均	前年
仁川 黃燐桃猿	三九二	三九二	三九二	三九〇	三八二	三八二	三七〇	四二〇	四三〇	四三〇	四〇〇	四一〇	三九九	三九〇
仁川 安全一鹿	三八〇	三九〇	三九〇	三八八	三八〇	三八〇	三七〇	四〇五	四五〇	四五〇	四〇〇	四五〇	四〇三	三七五
釜山 安全雙鹿	三九五	三九五	三九五	三九五	三九五	三九五	三九五	四二五	四五〇	四五〇	四〇〇	四五〇	四〇三	三六〇
釜山 同羽鹿	三六五	三六五	三六五	三六五	三六五	三六五	三六五	三八五	四五〇	四五〇	四〇〇	四五〇	四〇三	三六〇
元山 安全一鹿	三八五	三八五	三七五	三七〇	三六五	三六五	三六五	三六五	四六〇	四六〇	四二〇	四五〇	四一五	三七〇
鎮南浦 黃燐桃猿	四〇〇	四〇〇	三九〇	三六〇	三六五	三六五	三四〇	三六〇	四〇〇	四一〇	四二五	四二五	三八五	四一五
群山 黃燐桃猿	四〇〇	四〇〇	三三五	三三五	三三五	三二〇	三三〇	三八三	三八三	三八三	四二〇	四二五	三七一	四〇〇

○洋傘

一 輸移入港別

港名	數		量(箇)		價		額(圓)	
	大正三年	大正二年	增	減	大正三年	大正二年	增	減
仁川	六七六一八	一七七一八	(-)	六〇,一〇〇	五六三二八	九八六五四	(-)	四二,三六六
釜山	三六一三三	六二,一三三	(-)	二五,九九〇	二九,三三六	四四,三五〇	(-)	一五,〇三四
元山	一六八四三	三〇,一八八	(-)	一三,三四六	一一,六四三	三二,二七五	(-)	九,六三三
鎮浦	四,九四三	一三,八八八	(-)	八,九四六	三,六七四	一一,〇四七	(-)	七,七七三
京城	一四,二八三	一四,五二五	(-)	二,三三	一五,〇五五	二二,九二七	(+)	二,一三八
群山	一一,四一七	二二,八六五	(-)	一〇,四四八	八,九六二	一五,五三三	(-)	六,六〇一
木浦	五七七七	二二,九五八	(-)	一六,二四一	五,五四一	一五,六六八	(-)	一〇,一一七
大邱	一六,七三八	一九,五〇四	(-)	二,七六六	一三,二九八	一三,八三三	(-)	五,五三四
平壤	三,一九七	五〇,〇七五	(-)	一八,八七八	三三,九四六	三五,五八六	(-)	一,二六四〇
其他諸港	一四,二七九	一七,二四	(-)	二,八三五	一〇,三二六	一一,一九五	(-)	九,九九
合計	二九,一五五	五七,六五七	(-)	一五,九七五	一七,七八九	二八,〇九七	(-)	一〇,五二〇

二 輸移入國別

國名	數		價	
	大正三年	大正二年	大正三年	大正二年
内地	二二八九七	三七八三〇	一七六九〇	二八〇五三
其他諸國	一八三	六三	一九九	四六五
合計	二二九五〇	三七八九三	一七八八九	二八〇九九
		増	減	増
		(一)	(一)	(一)
		量(箇)	額(圓)	減
				二〇、八四三
				二六六

前表ノ如ク本年洋傘ノ輸移入ハ二十一萬九千五百五十四箇十七萬七千八百八十九圓ニシテ大正二年ニ比シ十五萬九千七百八十三箇十萬三千八百八圓ノ減退ヲ示セリ  
 本年上半年ニ於ケル賣行ハ前年ニ比シ却ツテ良好ナルモノアリシモ前年來ノ停滯品多數ヲ算シタル爲メ移入不振ヲ免カレス且ツ下半年ニ入りテハ米價ノ暴落其ノ他ニ因ル購買力減少ノ結果賣行頓ニ鈍狀ヲ呈シ遂ニ著シキ入減ヲ計上スルニ至レリ本年仁川港ニ於ケル鮮人向綿張品ノ市價左ノ如シ(一打)

品種	最	高	最	低	平	均	前	年	平	均
犬首印三十時	(八、九月)	八三〇	(三、四月)	八〇〇	八三〇	八三〇			八〇〇	
同 三十一時	(同)	八六〇	(同)	八五〇	八七〇	八七〇			八五〇	
同 三十二時	(同)	九三〇	(同)	九〇〇	九二〇	九二〇			九〇〇	

○ダイナマイト及ゼリグナイト

一 輸移入港別

港名	數		價		額	
	大正三年	大正二年	大正三年	大正二年	大正三年	大正二年
仁川	一九〇三三	一七八五二〇	七三二四	六八九三三	(+)	二二八一
元山	二二,五〇〇	八四,七七七	八七六〇	三三,三六六	(-)	二四〇七六
鎮南浦	三〇〇,三三〇	二八八,二五	一三,一六二九	九七,六五七	(+)	三三,九六二
新義州及龍巖浦	三三〇,八二	七,五〇〇	一〇,三七四	三,〇〇〇	(+)	七,二七四
其他諸港	三九,六八	三六,九五〇	一,五九六	二四,〇〇四	(-)	二二七〇八
合計	五八,九二五	五三六,五二二	二二,四〇二	二二六,七三〇	(+)	六,七三三

二 輸移入國別

國名	數		價		額	
	大正三年	大正二年	大正三年	大正二年	大正三年	大正二年
英吉利	四三,五三三	三六,一七九	一八,四四二	一五,三五五	(+)	三〇,九八七
獨逸	一〇,三五五	二六,一七〇	三,八九〇	六,三〇六	(-)	二四,〇五六
其他諸國	三〇	五,六三	二	二九	(-)	一九八
合計	五八,九二五	五三六,五二二	二二,四〇二	二二六,七三〇	(+)	六,七三三

前表ノ如ク本年ダイナマイト及ゼリグナイトノ輸入ハ五十三萬八千九百十三斤、二十二萬三千四百六十三圓ニシテ大正二年ニ比シ一萬二千四百一十斤六千七百三十三圓ノ増進ヲ告ケタリ

本年ハ鐵道道路等土木工事用トシテノ需要ハ一般ニ減少シ元山港ノ如キハ京元線ノ竣工、平元鐵道工事ノ一段落等ニ因リ額ニ入減ヲ示シタルモ本品ノ主要需要口タル鑛山用トシテノ需要ハ鑛業ノ

發展新興等ニ因リ大ニ増加セシヲ以テ結局輸入額ハ少額ナカク増進ヲ現クセリ  
 本品ハ英獨產ヲ主トスルヲ以テ時局勃發當初ニ於テハ輸入杜絶ノ見込ヲ相場著シク騰貴シタル  
 モ當時尙ホ相當在荷ヲ有セシト其ノ後輸入ノ見込立チタルトニ因リ間モナク下向トナリ唯夕海上  
 ノ危険運賃並保險料ノ騰貴等ノ爲メ戰前ニ比シ幾分ノ高値ヲ免カレサルノミ而シテ獨逸產ノ輸入  
 ハ戰後杜絶セルモ英國產ヲ以テ補充セラレタレハ前者ニ入減ヲ示シタルニ反シ後者ハ著シキ増進  
 ヲ來シタリ

○小包郵便物

一 輸移入港別

港名	數		量		價		額(圓)	
	大正三年	大正二年	增	減	大正三年	大正二年	增	減
仁川					三三、五七九	三三、八四九	(+)	九七三〇
釜山					七九、〇三四	七六、八八一	(+)	四七八五七
元山					三三、八九四	三二、二〇六	(+)	八四三二
京城					一、六四、六二七	一、四三、六〇五	(+)	1111'011
木浦					一四、七二九	一五、九三七	(-)	一六六四二
大邱					二二、二七六	九、三五七六	(+)	一八、七〇二
馬山及鎮					一三三、二八一	一三九、八三一	(-)	七、五〇〇
平壤					二四九、三四九	三三九、〇八五	(-)	二〇、三三四



二 輸移入國別

其他諸港 合計	數		價		額(圓)	
	大正三年	大正二年	大正三年	大正二年	大正三年	大正二年
			三三六七六五	二四二七三	(+)	九五四九二
			五九二五三六	三六九一六八七	(+)	二二〇八四九

國名	數		價		額(圓)	
	大正三年	大正二年	大正三年	大正二年	大正三年	大正二年
内地			二六七〇五六七	二七三五八二五	(-)	六五二五八
支那			一〇五三、〇三八	七四二七七二	(+)	三、〇三六六
英吉利			四八五一九	六九七三九	(-)	二、二二〇
佛蘭西			八八七四	一一、八六三	(-)	二、九八九
獨逸			一四、一九四	二〇、二七九	(-)	五、九八五
北美合衆國			九三、七八六	九〇、四一七	(+)	三、三六九
其他諸國			二二、五五八	二〇、八九二	(+)	二、六六六
合計			五九二、五三六	五六九、一六七	(+)	二〇、八四九

前表ノ如ク本年小包郵便物ノ輸移入ハ三百九十一萬二千五百三十六圓ニシテ大正二年ニ比シ二十  
二萬八百四十九圓ノ増進ヲ示セリ

本品ハ地方移住者ノ増加内地ニ於ケル通信販賣法ノ發達小口仕入上ノ利便等ニ因リ年々輸移入額  
増進ノ傾向アリ然ルニ本年ハ一般不景氣ノ影響ヲ受ケ前年ニ比シ減退シタルモノ少カラサル結果  
内地産ノ如キ若干ノ入減ヲ計上シタル状態ナルモ一面ニ於テ支那絹布ノ如キハ著シキ増進ヲ來  
ルニシテ以テ結局前記ノ増進ヲ示シタルモノトス

小包郵便ニ依リ輸移入セラルル主要品ハ絹布ヲ第一トシ、其ノ他衣服及同附屬品、製藥類、毛織物、其他ノ布帛、飲食物等ニシテ概シテ内地ヨリ移入セラルルモノ最モ多キモ絹織物ニ在テハ支那ヨリ輸入セラルルモノ約七割ヲ占ム而シテ右重要品ノ中本年増加シタルモノハ絹織物、其他ノ布帛及ヒ飲食物ニシテ其ノ他ノモノハ孰レモ減退ヲ示セリ、今主要品ニ付キ昨今兩年ノ輸移入額ヲ對照表示スレハ左ノ如シ

輸移入小包郵便物重要品價額二年對照(圓)

品名	大正三年	大正二年	増	減
飲食物	101,170	92,518	(+)	9,652
諸藥材及製藥	222,859	239,630	(-)	26,771
綿織物	138,162	176,752	(-)	38,590
絹織物	1,110,707	1,031,140	(+)	188,167
毛織物	181,762	197,194	(-)	15,432
其他ノ布帛	139,460	96,395	(+)	43,065
諸衣服及同附屬品	660,837	786,208	(-)	125,371

第六章 金銀貨幣及同地金ノ出入

本年金銀貨幣及同地金ノ出入ハ輸移出一千八十二萬四千五百十五圓、輸移入三十萬四千百九十八圓、合計千百十二萬八千七百十三圓ニシテ之ヲ大正二年ニ比スレハ輸移出ハ十一萬九千四百九十八圓

一分ヲ減シ、輸移入ハ十萬二千九十九圓(五割)ヲ増シ、出入合計ニ於テ一萬七千三百九十九圓ノ少減ヲ示セリ即チ左ノ如シ

輸移出入金銀貨幣及同地金二年對照 (圓)

區別	大正三年		大正二年		增減	增減歩合
	輸移入	輸移出	輸移入	輸移出		
輸移入	108,451.5	109,403.3	101,099	119,498	-	0.11
輸移出	304,198	210,099	(+)	101,099	(+)	5.08
合計	111,167.3	111,467.1	(-)	17,399	(-)	0.01
輸移出超過	107,110.7	107,110.7				

次ニ前表ノ輸移出額ヲ種類別トシ各前年ニ對スル増減ヲ見ルニ輸移出ニ在テハ金貨ニ四十八萬九千圓ノ増加ヲ見タル外金地金及銀貨ノ各二十九萬七千圓銀地金ノ一萬四千圓等就レモ減退ヲ示シ、又タ輸移入ニ在テハ銀地金ニ二萬八千八百圓ヲ減退セル外金貨ノ五百五圓金地金ノ五千圓銀貨ノ十二萬五千圓等就レモ増進ヲ示セリ詳細左表ノ如シ

輸移出入金銀貨幣及同地金種類別二年對照 (圓)

種別	輸移出		輸移入		合計
	大正三年	大正二年	大正三年	大正二年	
金貨	50,000	11,000	(+) 48,000	50,500	500,500
銀貨	11,000	(+) 48,000	50,500	11,000	11,000
金地金	(+) 48,000	50,500	11,000	(+) 48,000	(+) 48,000
銀地金	28,000	28,000	28,000	28,000	28,000
金貨	50,000	11,000	(+) 48,000	50,500	500,500

種別	輸移出			輸移入			合計		
	大正三年	大正二年	増減	大正三年	大正二年	増減	大正三年	大正二年	増減
金地	九六四二六七	九九六一五二五	(-) 二九七二四八	七〇〇三	五一六五	(+) 一九六七六四三	九九六八五二八	九九六八五二八	(-) 二九二〇八三
銀貨	一〇一六四二六七	九九七二五二五	(+) 一九七二五二	七四〇〇	五七〇〇	(+) 一〇一七六九〇〇	九九七九五二八	九九七九五二八	(+) 一九七四三三
銀地	六四九三〇〇	九四六五九九	(-) 二九七二九九	一一三三〇六	一一五七二九	(+) 二三八三五	八八七八三五	一〇五九九〇五	(-) 一七二〇六〇
計	一〇九四八	二四八九九	(-) 一三九五二	八二七九〇	二八八〇〇	(-) 六三九三六	一〇六六八九	一〇六六八九	(-) 四二七五一
金地	六六〇二四八	九七二四九八	(-) 三一二二五〇	二九一五五	一九五〇九六	(+) 九六四二九	九五二七七三	一一六六五九四	(-) 二二四八二
銀地	一〇八四四五五	一〇九四四〇三	(-) 一〇九四九八	三〇四一九八	二二〇九九	(+) 一〇一〇九九	一一一八七三三	一一一四六一二	(-) 一七五九九
合計	一〇八四四五五	一〇九四四〇三	(-) 一〇九四九八	三〇四一九八	二二〇九九	(+) 一〇一〇九九	一一一八七三三	一一一四六一二	(-) 一七五九九

抑モ朝鮮ノ金鑛業ハ既ニ第一章ニ於テ詳述セシ所ノ如ク益々發展ノ機運ニ向ヒ金ノ輸移出ハ逐年増進ノ傾向アルニ拘ハラス本年ハ前年ニ比シ約三十萬圓ノ出減ヲ見タルハ(一)平壤方面ニ於ケル小規模ノ鑛山ニ於テ採掘設備又ハ鑛區等ノ整理ノ爲メ事業ヲ休止セルモノアルコト(二)咸鏡南道永興定平方面ニ於ケル金鑛ノ經營兎角意ノ如クナラス本年五貫餘ノ減收ヲ告ケタルコト(三)洪水旱魃等ノ爲メ洗鑛作業ニ支障ヲ生シタルコト(四)時局ニ伴フ精煉用藥品ノ暴騰ハ小鑛業者ニ打撃ヲ與ヘタルコト(五)盜掘ニ對スル取締嚴重トナリタルコト等ニ基因スルモノナルカ一面ニ於テ時局發生後露貨ノ暴落ハ豆滿江國境輸出品ニ對スル代金ノ決濟上多ク砂金ヲ用フルニ至リシ結果金ノ流入額著シク増加シ之等ハ大部分内地ニ移出セラレタルヲ以テ金ノ出減額ハ比較的僅少ニ止マリタリ次ニ銀貨ハ從來主トシテ舊貨改鑄ノ爲メ内地トノ間ニ出入セシモノナルカ舊貨整理ノ進捗ニ連レ漸次減退ノ傾向アリ尤モ本年ハ補助貨ノ需要増加ノ爲メ關東洲ヨリ約十萬圓ノ補充輸入アリタルヲ以テ輸移入ハ前年ニ比シ増進ヲ示セリ

金貨ノ出入ハ從來極メテ稀ナル所ナルカ本年ハ朝鮮銀行ニ於テ日本銀行兌換券ト交換ノ爲メ五十萬圓ノ移出アリタリ

銀地金ノ出減ハ本年銀貨ノ低落ニ因ルモノナルヘク、輸移入ノ減退ハ銀製品ノ賣行不良ノ結果地金ノ需要減退シタル結果ナリトス

金銀ノ出入ハ從來主トシテ内地トノ關係ニ屬シ外國トノ間ニ出入スルモノハ極メテ僅少ニシテ唯タ支那ニ對スル銀地金ノ出入ノ稍ヤ見ルヘキモノアルニ過キサリ蓋シ朝鮮ト諸外國間ノ貸借ハ内地ヲ經テ決濟セラルルヲ以テ金地金ノ如キモ凡テ内地ニ輸送セラルル結果ナリトス尤モ本年支那ヨリ銀貨(日本銀貨)十三萬餘圓ノ輸入アリタルカコハ朝鮮ニ補助貨ノ需要増加シタルニ當時關東州ニ過剩アリシニ因リ之ヲ輸入シタルモノニ外ナラス本年ノ金銀出入額ヲ國別ニ表示スレハ左ノ如シ

大正三年輸移出入金銀貨幣及同地金國別 (圓)

種別	輸移出			輸移入			合計		
	内地	支那	計	内地	支那	計	内地	支那	計
金貨	500,000	—	500,000	—	505	505	500,000	505	500,505
金地	96,642,677	—	96,642,677	47,722	7,456	55,178	96,689,899	7,456	96,766,355
銀貨	6,493,000	—	6,493,000	1,000,000	1,385,335	2,385,335	7,493,000	1,385,335	8,878,335
銀地	371	10,577	10,948	2,543	37,568	40,111	1,579,333	4,814,555	6,393,888
合計	1,082,536,588	10,577	1,082,547,165	2,101,543	18,406,697	20,508,240	1,084,128,077	19,630,611	1,103,758,688

大正三年輸移出入金銀貨幣及同地金港別 (圓)

港名	輸		出		移		入	
	金貨及金地金	銀貨及銀地金	計	金貨及金地金	銀貨及銀地金	計	計	
仁川	179,000	254,596	433,596	170,000	396,664	566,660	170,000	
釜山	710,698	593,300	1,304,000	42,790	356,850	1,346,790	441,140	
元山	26,711	67,000	93,711	5,000	35,685	109,396	40,157	
鎮南	110,833	40,000	150,833	5,000	37,520	188,353	31	
京城	179,532	39,000	218,532	5	281	218,537	37,553	
群山	151,536	5,000	156,536	5	151,534	308,070	287	
大邱	5,000	20,156	25,156	5	15,154	40,310	1,848	
馬山及鎮海	6,000	3,000	9,000	5	5	14,000	5	
清津	3,000	6,000	9,000	5	5	14,000	5	
城津	7,353	276,447	283,800	5	5	291,153	5	
新義州及龍巖浦	276,447	7,353	283,800	5	5	291,153	5	
平壤	101,627	60,248	161,875	29,555	29,555	192,330	39	
合計	1,770,000	2,545,996	4,315,996	170,000	3,966,664	8,282,660	4,411,140	

金銀出入額十年對照 (圓)

年次	出	入	合計	出超
明治三十八年	五五、五九七	一、一五、三三三	六六、七二八	四、三六四
明治三十九年	六〇、五七五	一、三九、六四三	七三、八七九	四、七七九
明治四十年	五五、四七二	一、九九、二八六	七五、三九四	三、五五〇
明治四十一年	五〇、二六六	三、二四、七八一	六、二六四	一、七六八
明治四十二年	六九、五九六	九二、一一五	七、八八〇	六、〇三二
明治四十三年	六一、九六三	一、八七、六一〇	一、二、七五七	七、三三五
明治四十四年	二二、八五七	四、七三九	一、七五九	八、一七七
大正元年	一〇、二四三	一、四七、五二六	一、五九六	八、六五七
大正二年	一〇、九四四	二〇、〇九九	二、一四六	一〇、七四二
大正三年	一〇、八四三	三〇、四一九	二、一八七	一〇、五〇三

## 第七章 船舶ノ出入

大正三年各開港ニ於ケル外國及内地、朝鮮間貿易船舶ノ入港數ハ汽船四千九十三隻、三百九十一萬噸、帆船千八百二十一隻、六萬三千三百六十二噸、ジャンク三千六十五隻、六萬二千二百七十九噸、合計九千七十九隻、四百三萬五千六百四十一噸ニシテ之ヲ大正二年ニ比スレハ汽船ハ隻數ニ於テ六隻ヲ増シタルモ噸數ニ三萬二千百十九噸ヲ減シ、帆船ハ百二十二隻、四千二百四十噸ヲ増シジャンクハ一千二十九隻、一萬三千四百六十三噸ヲ減シ、合計ニ於テ九百一隻、四萬一千三百四十二噸ノ減少ヲ示セリ、次ニ本年船舶ノ出港數ハ汽船四千九十八隻、三百八十五萬五千二十三噸、帆船千六百八十二隻、五萬九

千二百六十七噸、ジャンク二千八百八十三隻、六萬一千七十七噸、合計八千六百六十三隻、三百九十七萬五千三百六十七噸、シテ前年ニ比シ汽船ハ六十三隻、七萬九千九百二十八噸、ジャンクハ九百三十二隻、一萬一千四百二十二噸ヲ孰レモ減少シ、帆船ハ殆ント増減ナク、合計ニ於テ九百八十六隻、九萬一千三百十噸ノ減少ヲ示セリ詳細左表ノ如シ

貿易船舶入出港二年對照

區別	隻		噸	
	大正三年	大正二年	大正三年	大正二年
入港	汽船	四、一九三	四、二八七	六
	帆船	一、八二二	一、六九九	一一三
計	三、〇六五	四、〇九四	一、〇一九	—
出港	汽船	九、〇七九	九、九八〇	九〇一
	帆船	四、〇九八	四、一六一	六三
計	一、六八二	一、六八三	一	—
入港	汽船	三、九一〇	三、九一〇	—
	帆船	三、九一〇	三、九一〇	—
計	七、八二〇	七、八二〇	—	—
出港	汽船	三、九一〇	三、九一〇	—
	帆船	三、九一〇	三、九一〇	—
計	七、八二〇	七、八二〇	—	—

本年ノ海運界ノ狀況ヲ見ルニ輸移入貿易ノ不振、京元湖南兩鐵道ノ開通等船荷ノ減少ヲ免カレス又夕時局發生當初ニ在テハ一時外國貿易船ノ減少ヲ見タルモ一面ニ於テ輸出貿易ノ激増ハ船腹ノ需要ヲ増加シタルニ因リ横濱、大連線ノ定期寄港、木浦若松間定期航路ノ開始朝鮮郵船會社及阿波共同汽船會社ノ元山浦鹽間定期航路ノ開始其ノ他臨時船ノ入港等アリテ結局汽船及帆船ノ入出港ハ前



年ニ比シ大差ナク出入貨物ノ噸量ニ於テモ僅々四千噸ノ減退ヲ見タルニ過キササルモ支那鹽ノ輸入  
 激減ニ伴ヒ支那ジャンクノ出入著シキ減退ヲ示シタレハ合計ニ於テハ噸數ノ差異僅少ナルニ拘ハ  
 ラス隻數ニ一割内外ノ減退ヲ示スニ至レリ  
 尙ホ參考トシテ本年入出港船舶ノ國籍別港別及ヒ最近十年間ニ於ケル入出港數ヲ示セハ左ノ如シ

大正三年入出港貿易船舶國籍別

區別	入港		出港		日	本	支	那	英	吉	利	獨	逸	和	蘭	一	諾	威	露	西	亞	合	計
	汽船	帆船	汽船	帆船																			
隻數噸	四一三三	一八二五	七三八三	一四四四	七	七	三	三	三	三	三	三	三	三	三	三	三	三	三	三	三	三	三
噸數噸	三三九六六	六二四四七	一六二九	一七四六	一六二九	一六二九	一六二九	一六二九	一六二九	一六二九	一六二九	一六二九	一六二九	一六二九	一六二九	一六二九	一六二九	一六二九	一六二九	一六二九	一六二九	一六二九	一六二九
隻數噸	三九七九	三三三二	三九七九	三三三二	二	二	二	二	二	二	二	二	二	二	二	二	二	二	二	二	二	二	二
噸數噸	七九七五	三三三二	七九七五	三三三二	二	二	二	二	二	二	二	二	二	二	二	二	二	二	二	二	二	二	二
隻數噸	二七九三	三三三二	二七九三	三三三二	二	二	二	二	二	二	二	二	二	二	二	二	二	二	二	二	二	二	二
噸數噸	七九七五	三三三二	七九七五	三三三二	二	二	二	二	二	二	二	二	二	二	二	二	二	二	二	二	二	二	二
隻數噸	一三三五	一三三五	一三三五	一三三五	一	一	一	一	一	一	一	一	一	一	一	一	一	一	一	一	一	一	一
噸數噸	一三三五	一三三五	一三三五	一三三五	一	一	一	一	一	一	一	一	一	一	一	一	一	一	一	一	一	一	一
隻數噸	五	五	五	五	五	五	五	五	五	五	五	五	五	五	五	五	五	五	五	五	五	五	五
噸數噸	五	五	五	五	五	五	五	五	五	五	五	五	五	五	五	五	五	五	五	五	五	五	五
隻數噸	七	三	七	三	三	三	三	三	三	三	三	三	三	三	三	三	三	三	三	三	三	三	三
噸數噸	三三三二	一三三五	三三三二	一三三五	三三三二	三三三二	三三三二	三三三二	三三三二	三三三二	三三三二	三三三二	三三三二	三三三二	三三三二	三三三二	三三三二	三三三二	三三三二	三三三二	三三三二	三三三二	三三三二
隻數噸	一〇	一〇	一〇	一〇	一〇	一〇	一〇	一〇	一〇	一〇	一〇	一〇	一〇	一〇	一〇	一〇	一〇	一〇	一〇	一〇	一〇	一〇	一〇
噸數噸	一〇六	一〇六	一〇六	一〇六	一〇六	一〇六	一〇六	一〇六	一〇六	一〇六	一〇六	一〇六	一〇六	一〇六	一〇六	一〇六	一〇六	一〇六	一〇六	一〇六	一〇六	一〇六	一〇六
隻數噸	八六六	八六六	八六六	八六六	八六六	八六六	八六六	八六六	八六六	八六六	八六六	八六六	八六六	八六六	八六六	八六六	八六六	八六六	八六六	八六六	八六六	八六六	八六六
噸數噸	三九七五	三九七五	三九七五	三九七五	三九七五	三九七五	三九七五	三九七五	三九七五	三九七五	三九七五	三九七五	三九七五	三九七五	三九七五	三九七五	三九七五	三九七五	三九七五	三九七五	三九七五	三九七五	三九七五

大正三年貿易船舶入港港別

港名	汽船		帆船		ジャンク		計	
	隻數	噸數	隻數	噸數	隻數	噸數	隻數	噸數
仁山川	六三八	五四九四八四	二五	一、〇一五	三四〇	三、四〇三	一、〇〇三	五、七五五
釜山	一六九〇	一七五、三二九	九七	三、九三六	七五八	九、七〇七	三、三七五	一、八〇〇、五五三
元山	二二一	二九三、三三三	一四	九四二	一	二〇	三三六	二、九四、一八四
鎮南山	二八〇	三二四、八六九	二	一八七	二五七	五、三三〇	五三九	三、〇四、一六
群山	四七九	三二四、一七三	三七	二、〇二四	二二〇	九、六三三	六三六	三、五八、一〇
木浦	五三三	三三、〇〇三	五九	二、五四三	一八	一、三〇	六一〇	三、五、六七六
馬山及鎮海	八〇	五〇、五五九	五四六	一、三〇、四七	三七	四、三九	九四三	六、七八、三五
清津	一七三	二〇、〇四二	三	六六	一四五	一、五五七	三三〇	二、〇、六六七
城津	六三	四九、八三九	一	一	一	一	六三	四九、八三九
新義州及龍巖浦	四七	四〇、三八九	二〇八	四、三三三	一、一〇九	八、六二〇	一、三六四	五、三、三三〇
合計	四、一九三	三、九一〇、〇〇〇	一、八三二	六、三三、三六一	三、〇三五	六、三、三一九	九、〇七九	四、〇、五、六四一

大正三年貿易船舶出港港別

港名	汽船		帆船		ジャンク		計	
	隻數	噸數	隻數	噸數	隻數	噸數	隻數	噸數
仁山川	六三〇	五四、一五二	三四	一、〇七三	三五六	三、六〇七	一、〇一〇	五、六、三九一
釜山	一、六三八	一七三、九五〇	八三〇	三、六四三	六六六	九、五六一	三、一六四	一、七、六、九三五
元山	二〇七	二九〇、三五二	一三	六五	一	二〇	三三二	二、九、三三六
鎮南山	二八三	三二八、〇六五	一	三六	二五五	五、三四五	五八	三、三、四四六
群山	四七六	三二、二七七	三三	一、六七〇	二二	九、六九二	六三五	三、〇、一、一四〇

年次	汽船	帆船	帆船	ジヤンク	計			
明治三十八年	五二四四	一八八三〇五	一、二二三	六四、五三八	三五八三	五、〇三五	六、九四九	二、〇〇〇、〇三四
明治三十九年	五五四九	二六六一、一九〇	九六九	五四、八七五	三七五六	五、一三四	一〇、二七四	二、七六七、五〇九
明治四十年	五六〇五	二九六五、二二〇	一、二二二	五五、〇一五	四、三四四	六、八四四	一一、〇七〇	三、〇八八、六七二
明治四十一年	三、七五〇	二、八八四、四五七	八二八	四〇、四二一	三、九三三	五、五、四二〇	八、五一一	二、七、六〇、二二六
明治四十二年	三、八〇三	二、九五七、〇八五	八九四	三六、二〇三	三、一八六	四、〇、七六〇	七、八三三	三、〇、三、四、〇、四八
明治四十三年	四、二六九	三、二二一、三五〇	一、〇九七	四三、九六八	三、〇九九	四、一、一五四	八、三三三	三、二、九、六、四、七
明治四十四年	四、二一九	三、四六四、九三四	一、七九三	六六、五五九	三、九四〇	五、八、五四四	九、九五三	三、五、九、〇、〇、一七
大正元年	四、一八三	三、七三五、八九三	一、八七〇	六三、〇五八	四、六一八	八、九、四〇三	一〇、六七〇	三、八、八、八、三、三三
大正二年	四、一八七	三、九四二、二一九	一、六九九	五九、二二三	四、〇九四	七、五、七、四三	九、九八〇	四、〇、七、六、九、八三
大正三年	四、一八三	三、九一〇、〇〇〇	一、八二二	六三、三六三	三、〇六五	六、二、二、七九	九、〇七九	四、〇、三、五、六、四一
合計	四〇、九八	三、八五、〇、三、五	一、六八二	五九、二、三七	二、八八三	六、二、〇、七七	八、六、六、三	三、九、七、五、三、六七

貿易船舶入港十年對照

年次	汽船	帆船	帆船	ジヤンク	計			
明治三十八年	五二四四	一八八三〇五	一、二二三	六四、五三八	三五八三	五、〇三五	六、九四九	二、〇〇〇、〇三四
明治三十九年	五五四九	二六六一、一九〇	九六九	五四、八七五	三七五六	五、一三四	一〇、二七四	二、七六七、五〇九
明治四十年	五六〇五	二九六五、二二〇	一、二二二	五五、〇一五	四、三四四	六、八四四	一一、〇七〇	三、〇八八、六七二
明治四十一年	三、七五〇	二、八八四、四五七	八二八	四〇、四二一	三、九三三	五、五、四二〇	八、五一一	二、七、六〇、二二六
明治四十二年	三、八〇三	二、九五七、〇八五	八九四	三六、二〇三	三、一八六	四、〇、七六〇	七、八三三	三、〇、三、四、〇、四八
明治四十三年	四、二六九	三、二二一、三五〇	一、〇九七	四三、九六八	三、〇九九	四、一、一五四	八、三三三	三、二、九、六、四、七
明治四十四年	四、二一九	三、四六四、九三四	一、七九三	六六、五五九	三、九四〇	五、八、五四四	九、九五三	三、五、九、〇、〇、一七
大正元年	四、一八三	三、七三五、八九三	一、八七〇	六三、〇五八	四、六一八	八、九、四〇三	一〇、六七〇	三、八、八、八、三、三三
大正二年	四、一八七	三、九四二、二一九	一、六九九	五九、二二三	四、〇九四	七、五、七、四三	九、九八〇	四、〇、七、六、九、八三
大正三年	四、一八三	三、九一〇、〇〇〇	一、八二二	六三、三六三	三、〇六五	六、二、二、七九	九、〇七九	四、〇、三、五、六、四一
合計	四〇、九八	三、八五、〇、三、五	一、六八二	五九、二、三七	二、八八三	六、二、〇、七七	八、六、六、三	三、九、七、五、三、六七

第八章 通過貨物

第五章 輪移入重要品概況

現今朝鮮ニ於ケル通過貨物ハ内地滿洲間ニ出入スル貨物ニシテ釜山新義州間朝鮮鐵道ヲ經由スルモノ竝内地ト間島瑯春間出入貨物ニシテ清津ヨリ會寧ニ至ル關稅通路ヲ經由スルモノニアリ、而シテ本年以上各種通過貨物ノ總價額ハ千五百三十一萬六千二百五十三圓ニシテ大正二年ノ六百二十萬七千二百六十圓ニ比シ九百十萬八千九百九十三圓ノ増進ヲ示セルカ今之ヲ前記二方面ニ區別シ概況ヲ述フヘシ

第一節 鐵道通過貨物

大正三年ニ於ケル内地滿洲間出入貨物ニシテ朝鮮鐵道ヲ經由セシモノハ滿洲向千三百五十七萬二千七百九十六圓内地向九十九萬四千九十六圓合計千四百五十六萬六千八百九十二圓ニシテ之ヲ大正二年ニ比スレハ滿洲向八百八十萬四千三百八十四圓十八割五分、内地向五十八萬二千三百六圓十四割、合計九百三十八萬六千六百九十圓十八割ノ激増ヲ示セリ即チ左表ノ如シ

鐵道通過貨物價額二年對照 (圓)

區別	大正三年	同 二 年	増 減
滿洲仕向	一三五七、七九六	四七六、四二二	八八〇、三六四 (+)
内地仕向	九九四、〇九六	四二七、九〇〇	五六六、一九六 (+)
合 計	一、四五六、八九二	九〇四、三二二	九五六、三六〇 (+)

前表ノ如ク本年鐵道通過貨物ニ偉大ナル増進ヲ見タルハ前年六月以降鐵道ニ依ル鮮滿國境通過貨物ニ對スル支那關稅三分ノ一ヲ輕減セラレ更ニ之ヲ有效ナラシムル爲メ八月以降鐵道運賃ノ低減

アリタル結果從來運賃ノ關係上主トシテ海路大連ヲ經テ出入セシ内地、滿洲間出入貨物ハ運賃諸費ノ採算上朝鮮鐵道ヲ經由スル方有利ナルニ至リタルノミナラス同時ニ輸送日數ヲモ短縮スルヲ得タルニ因ルモノニシテ爾來鐵道通過額ハ急激ニ増進シ前年ニ於テモ一昨年ニ比シ著シキ増進ヲ示シタルモ前年ハ八月以降ノ實施ニ係リ期間短カリシニ反シ本年ハ全年ヲ通シ如上ノ利益ニ浴シタルト又々前年ニ於テハ條約實施後日尙ホ淺ク支那稅關ニ於ケル手續遲延等ノ爲メ輸送上遲滯ヲ免カレサル状態ナリシモ本年ニ入りテハ右ノ欠點モ全ク矯正セラレ事實上日數ヲ短縮スルニ至リシト相俟テ前記ノ如キ旺盛ヲ招致セシモノトス

本年通過貨物ノ激增ハ既述ノ如クナルカ今之ヲ重要貨物ニ就キ觀察スルニ滿洲向ニ在テハ綿布ヲ第一トシ本年ノ通過額九百四十三萬一千餘圓ヲ算シ之ニ亞クハ綿織糸ノ百七十八萬二千圓ニシテ此兩品ニテ全額ノ八割以上ヲ占メ前年ニ比シ綿布ハ五百九十八萬八千餘圓線糸ハ百五十五萬二千餘圓ヲ増加セリ其ノ他小麥粉、清酒、肌衣、紙等ハ主ナルモノニシテ且ツ孰レモ前年ニ比シ顯著ナル増進ヲ示セリ

次に内地向ニ於ケル主要貨物ハ豆類ノ二十四萬六千餘圓及ヒ柞蠶糸ノ六十四萬一千餘圓ニシテ前年ニ比シ豆類ハ十六萬五千圓柞蠶糸ハ三十五萬七千圓ノ増進ヲ告ケタリ而シテ之カ原因ハ大體ニ於テ前陳國境關稅並運賃ノ輕減ニ在ルヤ論ヲ俟タスト雖モ尙ホ本年大豆ハ(一)春來内地ニ於ケル相場好況ヲ呈シタルコト(二)豆槽相場下落シタル爲メ該方面ニ原料トシテ消化セラルルモノ減少シタルコト又々柞蠶絲ハ豐作ニテ出廻増加シタルノミナラス從來南滿洲地方ヨリ一旦柞蠶製糸ノ中樞地タル芝罘へ仕向ケタル上更ニ内地へ轉送セララルルモノ多カリシモ戰亂後ハ山東方面へノ輸送困

難トナリシ爲メ直接内地ニ仕向タルモノ増加シタルコト等亦タ有力ナル原因ヲ爲スモノトス重要品ノ通過額ヲ示セハ左ノ如シ

一 滿洲向鐵道通過貨物重要品二年對照 (圓)

品名	大正三年	大正二年	増減
小麦粉	二九、三六	二七八四	(+)
果實及核子	三九、一五五	四〇、二九一	(+)
鹹魚及乾魚	二、九四七	三、八四七	(+)
砂糖及精糖	七七、二六〇	八八、六〇九	(+)
清酒	一〇四、九五八	六九、〇六三	(+)
麥酒及黑麥酒	一一、八七五	一六〇四	(+)
諸藥材	四四、九〇二	一一、四七六	(+)
繅絲及打綿	四一、〇四六	二〇、四六三	(+)
綿織物	一七八、三六五	三九、四三七	(+)
綿織物	九四三、〇二六	三、四四一、一三八	(+)
毛織物	四二、二八四	一四、九二九	(+)
其他ノ諸布帛	九二、一九六	五、四七八	(+)
布帛製	二五、二八八	七九、三二七	(+)
肌衣	二〇九、〇五五	七四、七八九	(+)
靴袋	二四、二四三	六〇、六四	(+)
日本足袋	一一、八二二	六六、七四	(+)
		一八、二七九	
		一三、四二六	
		一七、五一一	
		一、五五、九二八	
		五、九八、八八八	
		二、七三、五五	
		四〇、七二八	
		一、五二、五二	
		一、三二、六六	
		一、八二、七九	
		五、一三八	

二 內地向鐵道通過貨物重要品二年對照 (圓)

帽 靴及履 衣服及同附屬品	紙 諸文 書籍及雜誌	紙 製 紙及雜	金 屬 鐵類	鐵 及鋼 鐵類	其他ノ金屬製 品	時計及同部分 品	學術器及機械 品	玻璃及同製 品	吹 及繩 蔴	石 粧 品	柳 行李及 靴類	傘 類	其 他ノ 諸 品	合 計					
七六五四八	三六八四五	七二〇六〇	一八六八九	三五三〇九	一九七四八	三三〇二六	四〇〇一三	一八〇七〇	一八七七一	一〇六六六	一八二二四	一一二二五	二四七五〇	五六,一七〇	三三,九六六	三三,〇六七	一四,三三三	四〇〇,三三三	一五,五七五
四八八六七	一六〇八七	三二,六三七	二八,一五〇	五六,三九五	九,五七七	九,一四四	六八,五三四	一六,四七七	一〇,六二六	四,三三六	一一,一八五	六,六一八	一八,〇一〇	一四,四五六	三二,七三〇	一〇,六六三	五,五三三	二〇一,三三四	四七,六八四
(+)	(+)	(+)	(+)	(-)	(+)	(+)	(+)	(+)	(+)	(+)	(+)	(+)	(+)	(+)	(+)	(+)	(+)	(+)	(+)
二七,六八一	二二,七五八	三六,四三三	九〇,五二九	二二,〇七六	一〇,一七一	二二,六八四	一七,一四七	一,五六三	八,一四三	六,三三八	七,〇三三	四,五三七	六,七三〇	四,一七四	一,九二七	二〇,四〇六	八,八六一	一,九六,七六七	八八〇,四三八

品名	大正三年		大正二年		増減
	金額	噸	金額	噸	
大豆類	二四六四七七		八、四三六	(+)	一、六五〇二
大蠶豆	二		一、五六二	(-)	一、五六二〇
柞蠶絲	六四一、八八九		二、四六二六	(+)	三、七二六三
山繭	一〇〇		七〇	(+)	三〇
牛骨	七九二		三六〇	(+)	四三二
其他諸品	四一八五六		二、九六六	(+)	二、一七〇
金地	六三、〇〇〇		!	(+)	六三、〇〇〇
合計	九九四、〇九六		四一、七九〇	(+)	五八、一三〇六

尙ホ參考トシテ明治四十一年以降五箇年ノ鐵道通過貨物價額ヲ對照表示スレハ左ノ如シ

鐵道通過貨物價額五年對照 (圓)

區別	明治四十三年		明治四十四年		大正元年		大正二年		大正三年	
	金額	噸	金額	噸	金額	噸	金額	噸	金額	噸
滿洲仕向	九三二、六四〇		七九一、六四七		九二七、二七〇		四、七六八、四二二		一、三五七、七九六	
內地仕向	一、三八四、〇二二		二、五二一、二一六		三、九七六、七七三		四、一七九、〇		九、九四、〇九六	
合計	一、〇六一、五六六		一、〇四二、七六三		一、三五一、〇四四		五、一八〇、二〇二		一、四五六、八九二	

第二節 清津港通過貨物

本年内地ト間島及琿春間出入貨物ニシテ清津、會寧間關稅通路ニ依リ朝鮮ヲ通過セシモノハ間島及



彈春仕向七十二萬三千四百九十九圓內地仕向二萬五千八百六十二圓合計七十四萬九千三百六十一圓ニシテ大正二年ニ比シ間島及彈春仕向二十六萬六千五百圓內地仕向一萬一千百九十七圓合計二十七萬七千六百九十七圓ノ孰レモ減退ヲ示セリ即チ左表ノ如シ

清津港通過貨物價額二年對照 (圓)

區 別	大 正 三 年	同 二 年	增 減
間島及彈春仕向	七三,四九九	七六,六六六	三,二六七
內地仕向	二五,八六二	三七,〇五七	一一,一九七
合 計	七四,九六一	一〇三,七二三	二八,七六一

本年間島及彈春向通過貨物ノ減少ハ同地方ニ於ケル農產物ノ凶作、官帖及露貨ノ暴落、暴風雨ノ被害等ニ因リ購買力ヲ減少シタルコト及從來ノ延取引ヲ廢シ現金取引ト爲シタルコト等ニ原因スルモノニシテ即チ(前)年ニ於ケル農作不良ニシテ粟ノ輸出激減シタルノミナラス本年四月以降ニ至リテハ穀類缺乏ヲ告ケ穀價三、四割方ノ騰貴ヲ見タルニ更ニ七八月中兩度暴風雨ノ襲來アリテ豆滿江流域ニ於ケル作物全部浸水ノ結果平年ニ比シ三割ノ減收ヲ唱ヘタレハ却テ朝鮮側ヨリ碎米、粟、小麦粉等ヲ輸入シテ食料品ノ不足ヲ補ヒタル狀態ナリ加フルニ家屋、田畑、木材等ノ流失、砂金坑ノ浸滅等其ノ被害甚大ナルモノアリ(一)官帖ノ下落ハ本年ニ入り一層甚シク前年ノ平均七吊九百四十文ニ對シ本年ハ遂ニ十五吊八百文ニ暴落シ(二)時局ノ勃發ハ貿易般盛期ニ於テ露貨ノ暴落ヲ惹起シ九月後ハ最低六十六七錢ヲ示スニ至リ約二箇月間ニ涉リ取引中止ノ姿ヲ呈シ(四)從來清津港ニ於ケル間

島及瑛春地方向貨物ノ取引ハ概テ馬車駄馬等ノ運送業者ニ商品ヲ供給シ其ノ代價トシテハ主トシテ粟其ノ他ノ穀類又ハ露貨ヲ受入レシカ本年粟ノ出廻ハ殆ント皆無トナリ又タ露貨ハ暴落シタルヲ以テ代價ノ決済兎角遲滞ニ流ルルニ至リシカハ貿易業者ハ警戒シテ遂ニ現金取引ニ改メタル爲メ自然荷動緩慢トナリ前記ノ諸原因ニ基ク購買力ノ減少ト相俟テ遂ニ叙上ノ不振ヲ招クニ至レルモノトス

次ニ内地向通過貨物ハ大部分農産物ニシテ就中間島小豆及瑛春大豆ハ其ノ主ナルモノナルニ本年ハ前年凶作ノ後ヲ享ケ出廻リ著シク減少シタル爲メ之亦前年ニ比シ約三割ノ減少ヲ來セリ唯タ從來内地向通過貨物トシテハ大豆ノ外見ルヘキモノナカリシカ本年ハ問島産小麥ノ通過額九千九百餘圓ヲ算シ内地向貨物中首位ヲ占メタリ蓋シ問島ニ於ケル小麥ハ豐作ナリシト粟小豆ノ輸出ナク金融逼迫ヲ告ケタルトニ因リ自然小麥ノ輸出ヲ刺戟シタルニ因ルモノナルモ品質良好ナラサル爲メ賣行鈍ク加フルニ粟相場ノ暴騰後ハ一般ニ本品ヲ食用スルニ至リシ爲メ七月以降通過杜絶スルニ至リ遂ニ豆類ノ減少ヲ償フヲ得サリキ主要品ノ通過額ヲ示セハ左ノ如シ

一 問島及瑛春向通過貨物重要品二年對照 (圓)

品名	大正三年	大正二年	増減
茶	一七五二	一七〇一	(+) 五〇
小麥	一五二九	七五二	(+) 七七八
蜜	一七四九	一六三三	(+) 一一六
礦水其他ノ諸飲料	一一八五	一〇〇三	(+) 一八二
罐詰及罐詰食物	四四九四	五九七七	(-) 一四八三
砂糖及精糖	二八〇〇	三、一四七	(-) 三三七

煙草	熟鐵	古紙	諸文	紙類	衣服及同附屬品	ブランケット及旅氈	綿浴巾	絹織物	支那木綿	白木綿	綿緞子及綿イタリانس	天竺布	色金巾	綾金巾及雲齋布	晒金巾及晒シーチング	生金巾及生シートチング	綿縫絲	綿織綿	打蠟	石燭油	麥酒及黑麥酒	清酒	
四七五二	四七四七	三四七六	三五六六	七〇五八	一四九〇九	五二一八	三二五四	一四六五八	一三七五九	三三二八五	一一二五六	三三三三三	二七〇三七	二〇三三六	五六八三三	三〇二五三	二二〇四〇	一三七七三	四〇三七四	五一八二	一六七八	二〇二五	三六五二
六五二三八	五二七五	四三〇三	三五六二	九〇一四	四八五三	一一二七八	六七八六	九七四八	三五九三	四一四九五	二四七五九	六七〇四	四一七二	三八二二三	七二〇五四	四三三〇三	三九四四	一五〇E四	四九七七一	四〇一六	九八六六	二八八八	四四一九
(一)	(一)	(一)	(一)	(一)	(一)	(一)	(一)	(一)	(一)	(一)	(一)	(一)	(一)	(一)	(一)	(一)	(一)	(一)	(一)	(一)	(一)	(一)	(一)
二〇四八	四二八	八二七	四	一九五六	一〇〇五六	六、〇六〇	三、五三三	四、九一〇	三、一六三	八、三二〇	一一、五〇三	三、三六一	一、五三四	一、七八四	一、四三三	一一、〇E九	一、〇E〇	一、二七一	九、四〇八	一、二六六	八、一八八	八、六三	七、六七

品名	大正三年		大正二年		増減
	増	減	増	減	
陶器及磁器	三,一三四		四,八七三	(-)	一,七三九
マツチ	九,三三九		一三,〇八八	(-)	三,七五九
洋傘	三,一八五		二,七七四	(+)	四二一
其他諸品	五,三〇六		八,一〇六	(-)	二,八〇〇
合計	七,三四九		九,八九九	(-)	二,六五〇

二 内地向通過貨物重要品二年對照 (圓)

品名	大正三年		大正二年		増減
	増	減	増	減	
小麦	九,九二六		一	(+)	九,九二六
大豆	七,三六六		六,三五五	(-)	一,九四九
小豆	八,五五〇		二,七四七	(-)	一八,九二六
其他諸品	一		二,四八	(-)	二四八
合計	二五,八〇二		三,七〇五	(-)	二二,一〇七

尙ホ參考トシテ明治四十三年以降ニ於ケル通過額ヲ示セハ左ノ如シ

清津港通過貨物價額五年對照 (圓)

區別	明治四十三年	明治四十四年	大正元年	大正二年	大正三年
間島及珥春仕向	五三,九六四〇	六〇,七六九〇	九五,六三五四	九九,九九九九	
内地仕向	三七〇九	一,一六八	一一,〇一一	二七,〇五九	
合計	五四,三三四九	六一,九三二八	一〇六,六六五	一二七,〇五八	



大正四年十二月二十八日印刷  
大正五年一月十三日發行

朝鮮總督府

京城府觀水洞百三十五番地

印刷所 大和商會印刷所

