

地域所得推計메뉴얼

－ 生産活動計定部門 －

1989. 12.

調査統計局 統計分析課

研究資料

89-05-017

地域所得推計메뉴얼

－ 生産活動計定部門 －

1989. 12.

調査統計局 統計分析課

目 次

第1章 地域所得推計概要

1. 地域所得推計 概念	3
2. 生産의 定義	3
3. 地域計定上 生産의 範圍	4
4. 韓國標準産業分類上 事業體의 産業決定	6
5. 經濟活動別 去來主體	8
6. 地域所得推計 體系	9

第2章 經濟活動部門別 道內總生産 推計方法

I. 産業

1. 農, 林, 漁業	11
가. 農業	11
나. 林業	30
다. 漁業	31
2. 鑛業	33
3. 製造業	39
4. 電氣, 가스 및 水道事業	49
가. 電氣業	49
나. 가스業	52
다. 熱供給業	53
라. 水道業	54
5. 建設業	56

6. 都,小賣 및 飲食,宿泊業	67
가. 都,小賣業	67
나. 飲食,宿泊業	80
7. 運輸,倉庫,通信業	83
가. 運輸,倉庫業	83
나. 通信業	95
8. 金融,保險,不動産 및 事業서비스業	97
가. 金融業	97
나. 保險業	105
다. 不動産業	122
라. 事業서비스業	126
9. 社會 및 個人서비스業	131
II. 政府서비스生産者	147
III. 民間非營利서비스生産者	175
IV. 間接稅.....	186

附 錄

1. 韓國標準産業分類
2. 地域所得 特別調查票類

第1章 地域所得推計概要

1. 地域所得推計 概念

地域所得推計는 一國의 國民所得推計와 共通되는 基本的인 概念과 編制方式에 따라 構成되어 있고 特別市·直轄市·道라는 一定한 行政區域으로 地域을 區分하여, 一定 期間(通常1年) 동안에 그 地域에서 새로이 生産된 純生産物(最終生産物)의 市場價値를 貨幣로 評價한 것이다.

여기서 地域所得은 GNP概念이 아닌 GDP概念으로서 한 地域의 經濟活動또는 經濟的 成果의 指標이며 이는 모두 그 生産에 參加한 構成員의 所得으로 分配되고, 消費나 投資로 支出된다.

2. 生産의 定義

地域所得의 概念定立을 위한 가장 基礎的인 要諦의 하나는 生産에 대한 定義를 내리는 것이다. 生産이란 生産要素를 結合使用하여 새로운 價値를 創出하거나 既存의 財貨에 價値를 附加하는 것이라 할 수 있다.

即 自然 그대로는 效用價値가 별로 없는 것을 生産要素의 相互結合에 의하여 效用價値가 있는 것으로 變化시키는 人間의 모든 活動을 生産이라 한다. 그러나 人間의 모든 活動은 이러한 生産要素의 결합없이 이루어지는 것은 없으며 間接的이나마 生産活動과 關係가 있다.

따라서 이와같이 源泉的 이고 廣範圍한 概念의 生産을 모두 所得이란 集計 概念으로 捕捉하는 것은 技術的으로 不可能하므로 그 範圍를

明確히 制限 定義 할 必要가 있다.

3. 地域計定上의 生産의 範圍

地域計定은 國民計定과 마찬가지로 生産活動에 따라 새로이 發生한 純價値額을 測定하려고 하는 것이다. (여기서 純이란 總(GROSS)이나 純(NET) 概念이 아닌 二重計算을 除하였다는 의미다.)

가. 對象範圍

地域計定이 對象으로 하고있는 것은 市場去來의 對象이되는 財貨, 서비스에 限定하는것이 原則이다. 이것은 所得計定の 諸計數가 金額으로 測定되기 때문에 市場價格으로 評價 可能한 것을 對象으로 할 必要가 있기 때문이다. 여기에는 몇가지 例外가 있다.

◦ 歸屬計算: 歸屬計算이란 實際로는 그 財貨및 서비스가 市場에서 去來되는 것은 아님에도 不拘하고 마치 그것이 市場에서 去來된것 같이 擬制하여, 市場에서 去來되는 境遇의 價格을 尙定하여 評價하는 것이다. 例를들어보면 農家가 生産하는 農作物의 自家消費를 들 수 있다.

이에 대하여 趣味로 행하는 家庭집 庭園의 野菜는 所得推計의 對象이 되지않는다. 이는 農家の 野菜는 市場에 내놓을수 있지만 家庭집 庭園의 野菜는本來 市場에서 販賣할 計劃이 없었던 까닭이라 할수있다. 또 하나는 自家歸屬賃料이다. 實際自己所有의 境遇 房賃를 支拂하는 것은 아니다. 그러나極端的으로 어느해는 모든사람이 自己집에서 살고 다음해는 自家를 他人에 빌려주고 他人집에서 산다고 할때 첫 해는 賃料가 0이지만 다음 해는 모든 住宅에 賃料가

發生하여 不合理하다. 따라서 自家나 他家에 關係없이 모든 住宅의 서비스를 測定하기 위해 自己집을 他人에게 빌려준것 같이 擬制處理 함으로서 그 賃料에 相當하는 것을 地域計定에 計上하고 있다.

이 以外도 銀行歸屬利子, 保險業의 歸屬 서비스등도 農作物 自家消費, 歸屬賃料와 같이 推計對象에 包含시킨다.

- 政府 서비스 및 對家計 民間 非營利 서비스는 市場去來의 對象이 아닌 財貨. 서비스의 또 하나의 例는 一般 政府 및 對家計 民間非營利團體 (단지 家計에만 서비스를 提供하는 民間 非營利 團體 例를들면 宗教團體, 勞動組合等)가 提供하는 서비스 이다.

이런 서비스는 市場에 있어서 生産COST를 調達하는 價格으로 販賣되는 것은 아니다. 그러나 國民生活에 있어서 그 役割의 크기를 생각해 보면 이러한 서비스를 國民經濟計算의 對象範圍에 넣는 것은 當然한 것이다. 市場價格을 갖고있지 않은 이러한 서비스의 評價는 生産 COST를 測定하는 것에 의해 행하여진다.

나. 除外部分

- 地域計定の 對象이 되기 위해서는 生産活動으로 인해 生産된 財貨 및 서비스가 貨幣에 의해 評價 될 수 있어야 한다. 例를들면 家庭主婦의 自家用役, 家庭의 自家消費野菜等은 賣買되지도 않고 貨幣로 評價되기 어렵기 때문에 地域計定에 計算되지 않으며 密輸, 竊盜, 盜博, 贈與, 慈善的 寄附等은 그 行爲가 非生産的이기 때문에 計算되지 않는다.
- CAPITAL GAIN 및 LOSS: 既存資産의 價格變動 따른 資本損益도 生産活動에 의하여 發生한 것이 아니므로 要素所得을 構成하지 못한다.
- 二重計算의 除去 : 二重計算의 除去란 原材料로서 使用된 中間財

價格을 除去하는 것으로써 이에 의하여 生産活動의 純 成果가 表示된다.

4. 韓國標準産業分類上의 事業體의 産業決定

事業體의 産業은 그 事業體의 主된 經濟活動에 의하여 決定되며 그 主된 經濟活動은 그 事業體가 生産 또는 供給하는 主된 財貨 또는 서비스에 따른다. 다시말하면 單一 事業體에서 다른 種類의 經濟活動을 結合하여 營爲할 境遇 그 主된 經濟活動은 生産, 供給하는 主된 財貨나 서비스에 따라 決定 한다.

各 事業體의 主된 生産品 또는 서비스는 이상적으로 各 生産品 또는 서비스에 대한 附加價値의 比率에 따라 決定되어야 할 것이나, 實際的 으로는 個別商品이나 서비스에 대한 附加價値의 測定은 不可能한 것이다. 따라서 이러한 이상적인 方法에 의하여 決定되는 것과 同一한 結果를 期待할 수 있도록 다음과 같은 事項이 一般的으로 適用 된다.

- 生産供給되는 特定 財貨 또는 서비스에 歸屬되는 過去 1年間の 生産額, 販賣額 또는 收入額이 제일 많았던 事業에 의하여 決定된다. 이때의 總 收入額은 偶然 또는 幸運에 의한 것을 除外한 正常的인 收入만을 말한다.
- 上記 原則에 따라 決定하는 것이 分明히 不適合한 境遇에는 그 該當 活動의 從業員數 또는 設備의 程度에 의한다. 이러한 原則은 單一 事業體에서 附加價値를 서로 달리하는 여러가지 最終製品을 生産한 境遇에 適用된다. 예컨대 單一事業體가 産業領域을 달리할 수 있는 두가지 以上の 活動을 復合的으로 結合하여 遂行할

境遇 卽 伐木과 제재, 粘土採取와 벽돌製造, 合成纖維 生産과 纖維 産業等 垂直的으로 結合되는 活動을 遂行하거나, 製造한 신발과 購入한 신발의 販賣, 빵과자 製造와 雪糖과자 製造等 水平的으로 結合되는 活動을 遂行하여 이들 活動을 別途로 分離 把握할 수 없을 境遇에는 該當 活動의 從業員數 또는 設備에 따라 주된 活動을 決定하여야 한다.

卽, 伐木한 大部分의 原木을 原木대로 販賣하고 一部分만 제재하는 境遇에는 伐木業으로 分類 되어야 하나 伐木한 原木을 販賣하지 않고 이를 直接 製材하는 境遇는 製材業으로 分類 한다. 따라서 垂直的으로 結合되는 活動을 遂行하는 境遇 從業員및 施設面에서 그 주된 活動을 區分할 수 없을 境遇에는 一般的으로 最終段階의 活動에 따라 分類한다.

- 1年內에 事業의 轉換이 있는 境遇에는 本來의 産業으로 轉換할 意思가 없다면 總 生産額이 적더라도 現在의 産業으로 分類되어야 하나, 다시 轉換할 意思와 既存設備를 갖추고 있다면 本來의 産業으로 分類한다.
- 季節에 따라 定期的으로 産業을 달리하는 事業體의 境遇에는 調査時點에서 經營하는 事業과는 關係없이 1年間의 總 生産額이 많았던 事業, 卽, 주된 活動에 의하여 分類한다.
- 休業中 또는 資産을 清算中인 事業體의 産業은 營業中 또는 清算을 시작하기전의 産業活動에 의하여 決定하며, 設立中인 事業體는 開始하는 産業活動에 따라 決定한다.
- 單一事業體의 補助單位는 그 事業體의 一個 部署로서 包含하며, 여러 事業體를 管理하는 中央補助單位는 別途의 事業體로 處理

하고 그 補助되는 事業體中 주된 事業體와 同一한 産業으로 分類한다.

5. 經濟活動別 去來主體

經濟活動別 分類는 去來主體를 財貨, 서비스의 生産 및 使用에 關與하는 性格에 따라 分類하는 것으로서 技術的인 生産構造의 解明에 役점을 두는 것이며 實際의 作業을 遂行하는 工場이나 事業體가 分類單位가 된다.

이것은 産業, 政府서비스 生産者, 對家計民間 非營利서비스 生産者의 셋으로 分類된다.

가. 産業

産業이란 市場에서 生産費用을 카버할 수 있는 價格으로 販賣할 것을 目的으로 卽, 利潤의 獲得을 目的으로 하여 財貨, 서비스 등을 生産하는 事業體로 構成된다. 産業은 民間企業의 事業體가 中心이지만 民間企業의 事業體가 아니더라도 公企業으로서 産業에 分類되는 政府企業이 있다.

여기에 속한 公企業은 原材料의 投入構造와 生産技術이 民間企業과 類似하고 料금이 生産費用을 카버하지 못하더라도 價格이 販賣되는 財貨, 서비스의 量과 質에 比例하고 또한 이의 購入이 購入者의 意思에 따르는 것이 特徵이다.

그 밖에도 다음과 같은 것이 産業에 分類된다.

- (1) 주로 企業에 奉仕하는 民間非營利團體
- (2) 家計 및 民間非營利團體가 所有하고 使用하는 住宅
- (3) 家計, 民間非營利團體, 政府의 住宅 및 非住居用建物の 自己建設

나. 政府서비스生産者

政府서비스란 國家의 治安이나 秩序의 維持, 經濟의 發展과 社會福祉의 增進等을 위한 서비스로서 政府以外的 힘으로서는 效率的이고 經濟的으로 供給할 수 없는, 社會의 共通目的을 위해서 이루어지는 서비스이다. 政府서비스生産者는 上記의 機能을 遂行하는 中央및 地方 行政機關과 社會保障給付를 目的으로 하는 組織이나 事業團體等 特定非營利團體가 包含된다.

여기에서 特定非營利團體란 주로 政府에 의해 資金이 供給되고 統制를 받는 組織으로 政府서비스를 提供함을 目的으로 하는 非營利團體로 되어있다.

다. 對家計 民間非營利서비스生産者

對家計 民間非營利서비스 生産者는 個人的 自發的 意思에 의한 團體로 組織되며 이들의 活動은 利益追求를 目的으로 하지 않으며 다른 方法으로는 便利하게 提供될 수 없는 社會的, 地域的 서비스를 家計에 提供하는 것이다. 이는 市場經濟原理에 맡겨두거나 行政에 委任해 두면 社會的 需要에 對應하여 供給하기 어려운 서비스를 家計에 提供하는 것으로서 이들의 活動資金은 會員들로부터 받은 會費나, 個人, 企業, 政府로부터 寄附金, 財産的 收入에 의해 주로 調達된다.

예를들면 宗教, 教育, 勞動團體等이 該當된다.

6. 地域所得推計體系

經濟活動別 道內總生産은 各 經濟活動別로 生産者 價格表示의 產出額을 推計하고, 이로부터 中間投入額을 差減하는 附加價值法에 의해 道內總生産을 구한다.

이와같이 구한 道內總生産에서 固定資本消耗를 差減하여 道內純生産을 구하고, 다시 여기에 純間接稅(間接稅-補助金)를 差減하여 道內要素所得을 推計한다. 또한 이들로 부터 別途 推計한 被傭者報酬를 控除하여 營業剩餘를 구한다.

이러한 推計體系를 圖表로 나타내면 다음과 같다.

地域所得의 諸概念과 相互關係

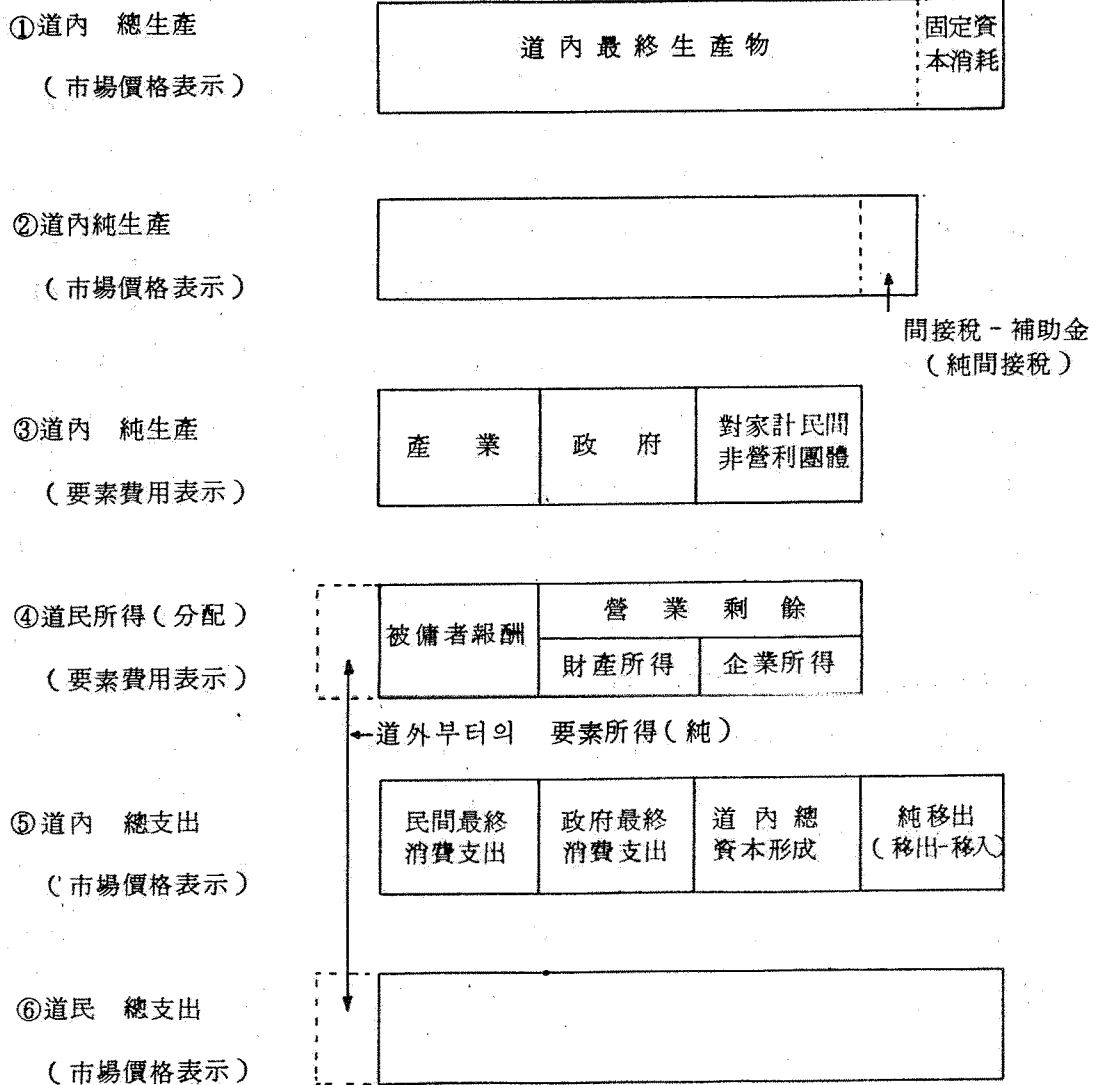

① 道內 總生産 = ⑤ 道內 總支出

第2章 經濟活動部門別 道內總生產 推計方法

經濟活動別 道內總生產은 各 年度別로 道內 各產業, 政府서비스生産者, 民間非營利서비스生産者의 生産活動에 의해 새로 附加된 價値를 生産者 價格으로 評價하여 經濟活動別로 表示한 것이다.

이것은 地域所得 가운데서 對象地域을 道에 限定한 것이고 또 道內 概念에 의한 것이므로 道內에서 生産된 生産物이지만 道外 居住者에 分配된 것도 包含하고 있으며, 道內 居住者의 受取 所得이라도 그 源泉이 道外에서 生産된 것이면 包含하지 않는다.

1. 農 - 林 - 漁業

가. 農業

(1) 範圍

農業은 作物生産業, 畜産業, 養蠶業 및 關聯서비스業을 包含한다. 이部門에는 田畝, 溫室, 비닐하우스, 움막, 特定施設 등에서 普通作物, 果樹作物, 菜蔬作物, 花卉作物, 工藝作物 등을 栽培하는 作物 生産活動과 家畜, 家禽의 繁殖 및 飼育과 養蜂에 從事하면서 고기용 家畜, 觀象用 및 實驗用 動物, 젖·털·모피·알·꿀 등을 生産하는 畜産活動과 누에고치를 生産하는 養蠶活動을 包含한다.

또한 여기에는 手數料 및 契約에 의하여 잔디, 꽃, 장식용 나무를 심고 가꾸는 데 주로 從事하는 造景作物 植栽 管理業도 包含된다. 農場이나 農園에서 自家生産한 生産物을 自體 加工處理하는 活動은 製造業에 속하나 農業活動과 別途 分離해서 把握할 수 없는 경우는 農業에 包含한다.

(2) 業種別 推計方法

(가) 作物 生産業

· 作物 生産業에는 食糧作物·果樹類·菜蔬類·特用作物이 包含되는 데 附加價值 推計는 生産額에서 中間財費用을 控除하여 求한다.

$$\text{附加價值} = \text{産出額} - \text{中間財費用}$$

① 産出額

· 作物 生産業의 産出額은 農水産部 作物統計資料上的의 品目別 域內 生産量에 農家販賣價格을 곱하여 推計한다.

$$\text{産出額} = \text{域內生産量} \times \text{農家販賣價格}$$

② 食糧作物

· 穀物類의 産出額 推計는 米穀·麥類·雜穀·豆類·薯類로 나누어 推計하며 副産物도 包含 推計한다.

$$\text{品目別 域內生産量} \times \text{品目別 單價}$$

《 米穀 》

· 米穀은 品種에 따라 新品種과 一般種으로 大別한후 이를 다시 政府 收買分과 民間去來分으로 區分하여 推計한다.

- 一般벼, 統一벼, 其他(밭벼)의 地域別 生産量 資料 蒐集

[양정과]

- 一般벼, 統一벼의 地域別 政府 收買量 및 收買額 資料 蒐集

[회계과]

- 民間去來量 = 品種別 地域別 生産量 - 品種別 地域別 政府收買量

- 民間去來分 産出額 = 民間去來量 \times 農家販賣價格

※ 米穀産出額 = 政府收買額 + 民間去來額

《 麥類 》

麥類도 政府收買分과 民間去來分으로 區分 推計하며 겉보리, 쌀보리, 맥주보리, 밀, 호밀 등을 包含한다.

- 各 品目の 地域別 生産量 資料 蒐集
- 品目別 政府收買量 및 收買額 資料 蒐集
- 民間去來量 = 品目別 地域別 生産量 - 地域別 政府收買量
- 民間去來分 産出額 = 民間去來量 × 農家販賣 價格

※ 麥類生産額 = 政府收買額 + 民間去來額

《 雜穀 》

雜穀으로는 조, 수수, 옥수수, 메밀과 其他雜穀을 包含하며 推計 方法은 生産量에 單價를 곱하는 同一한 方法을 採擇하는데 옥수수의 경우는 農協의 資料를 利用하여 推計한다.

- 品目別, 地域別 生産額 = 品目別, 地域別 生産量 × 農家販賣價格

<옥수수>

- 農協에서 農協收買量 및 收買額 資料 蒐集
- 民間去來量 = 地域別 生産量 - 農協收買量
- 民間去來分 産出額 = 民間去來量 × 農家販賣價格

※ 옥수수 産出額 = 農協收買額 + 民間去來額

《 豆類 》

豆類에는 콩, 팥, 녹두, 其他 豆類가 包含되며 推計方法은 生産量에 單價를 곱하는 基本方法을 擇하는데 콩의 경우는 農協의 資料를 利用한다.

- 品目別, 地域別 産出額 = 品目別, 地域別 生産量 × 農家販賣價格

<콩>

- 農協에서 콩의 農協收買量 및 收買額 資料 蒐集
 - 民間去來量 = 地域別 生産量 - 農協收買量
 - 民間去來分 産出額 = 民間去來量 × 農家販賣價格
- ※ 콩 産出額 = 農協收買額 + 民間去來額

<薯類>

薯類는 감자, 고구마로 나누어 推計하며 薯類의 貯藏 및 運搬時 腐敗와 破損 與否를 勘案하여 總生産量에서 10%를 차감하여 計上한다.

- 産出額 = 地域別 生薯 生産量 × 農家販賣價格 × 0.9

<副産物>

副産物은 稿稈類(짚류), 糠類(겨, 싸래기 ... 등)와 薯類副産物로 區分하여 推計하며 食糧作物의 産出額에 包含시킨다.

<稿稈類>

- 稿稈類에는 벼짚, 조짚, 콩·팥짚, 보리짚, 밀짚으로서 벼짚과 벼짚 以外의 짚류로 區分 推計한다.
- 벼짚 : 地域別 벼짚 生産量 × 農家販賣價格
- 벼짚 以外의 짚류는 地域別, 品種別 耕作面積에 ha당 生産량을 곱하고 다시 여기에 全國單價(벼짚價格의 50%)를 곱하는 間接推計 方法을 利用한다.

※ 産出額 = 地域別 耕作面積 × 全國 ha당 生産量 × 全國單價

<糠類>

- 糠類에는 쌀겨, 겉보리겨, 호밀기울, 싸래기, 왕겨 등이 包含되며 産出額은 地域別 搗精量에 農水産部の 搗精收率을 곱하여 地域別 糠類 産出량을 推計하고 여기에 全國單價를 곱하여 推計한다.

· 産出額 = 地域別 品目別 搗精量 × 品目別 搗精收率 × 農家販賣
價格

· 地域別 品目別 搗精量 = 精穀 生産量 - 精穀種子量

· 精穀種子量 = 品目別 耕作面積 × ha당 播種量

· 搗精收率 = 精穀식當 糠類 生産量

<薯類副産物>

- 薯類副産物에 대해서는 地域別 薯類産出額에 全國副産物 比率(고
구마 5.8%, 감자 1.6%)을 곱하여 推計한다.

· 産出額 = 薯類 地域別 産出額 × 全國 副産物 比率

㊤ 果樹類

· 果樹類는 사과, 배, 복숭아, 포도, 자두, 감, 밀감, 其他(앵두, 살구,
유자, 매실 등)로 區分하여 推計한다.

· 農林水産部 作物 統計 資料에 의한 地域別 品目別 生産量에 農協의
品目別 全國單價를 곱하여 産出額을 推計한다.

- 産出額 = 品目別 地域別 生産量 × 品目別 全國單價

㊤ 菜蔬類

· 菜蔬類는 엽채류(배추, 양배추, 시금치, 상치), 과채류(수박, 참외,
딸기, 오이, 호박, 토마토), 근채류(무우, 당근), 조미채소(고추, 마늘,
파, 양파, 생강), 其他菜蔬(가지, 미나리, 부추, 월동추, 쪽갓, 연근...
등)로 區分하여 推計한다.

· 推計方法은 果樹類와 同一하다.

- 産出額 = 品目別 地域別 生産量 × 品目別 全國單價

㉔ 特用作物

特用作物에는 油脂作物, 纖維作物, 專賣作物, 藥用作物, 花卉作物, 其他特用作物, 버섯류 등을 包含하여 推計한다.

《 油脂作物 》

· 油脂作物에는 참깨, 땅콩, 유채, 들깨, 아주까리, 해바라기 등이 包含되며 資料는 農林水産部의 特用作物 生産實績 資料를 利用하며 産出額은 地域別 生産量에 農協의 全國單價를 適用하여 推計한다.

- 産出額 = 品目別 地域別 生産量 × 農家販賣價格

《 纖維作物 》

· 纖維作物에는 면화, 대마, 저마, 인초, 완초, 수세미 등이 包含되며 資料와 推計方法은 油脂作物과 同一하다.

- 産出額 = 品目別 地域別 生産量 × 農家販賣價格

《 專賣作物 》

· 人蔘과 葉煙草는 專賣公社의 專賣統計를 利用하여 人蔘 및 葉煙草의 收買額을 産出額으로 한다.

- 産出額 = 專賣公社의 人蔘, 담배 收買額

《 藥用作物 》

· 人蔘을 除外한 生藥材(강활, 구기자, 길경, 당귀, 두충, 만삼, 맥분동 등 28종)인 藥用作物의 産出額은 特用作物 生産實績 資料에서 品種別, 地域別 生産量과 生藥材 價格을 利用하여 推計한다.

- 産出額 = 品種別 地域別 生産量 × 品種別 單價

《 花卉作物 》

· 花卉作物에는 절화류, 분화류, 구근류, 화목류, 관상수, 其他作物이 包含되며 産出額은 農林水産部の 花卉種類別 生産統計를 이용하여 推計한다.

- 産出額 = 品目別 地域別 生産額

《 其他特用作物 》

· 嗜好作物인 茶, 薄荷 等과 特用作物인 왕골 等은 特用作物 生産實績 資料를 利用하고 桑葉 生産量은 農林水産部 蠶業課 資料를 利用하여 所蠶箱子數에 箱子當 蛹잎 消費量을 곱하여 推計한다. 麥酒『호프』는 國內麥酒會社의 收買量과 實績을 全數調査하여 推計한다.

- 産出額 = 品目別 地域別 生産量 × 農家販賣價格

※ 桑葉 生産量 = 所蠶箱子數 × 箱子當 蛹잎 消費量

《 버섯類 》

· 버섯類에는 양송이, 느타리, 영지, 팽이, 만가닥, 천마, 잎새, 목이 等を 包含하여 推計하며, 資料는 特用作物 生産實績을 利用하고 産出額은 地域別 生産量에 農家販賣價格을 適用하여 구한다.

- 産出額 = 品目別 地域別 生産量 × 農家販賣價格

② 中間財費用

作物生産業의 中間投入額은 種子費, 肥料費, 水利灌溉費, 農藥費, 農耕費 및 其他中間財費用으로 構成되며 이들은 各各의 投入量에 農家購入價格을 곱하여 구한다.

㉔ 種子費

地域內 播種面積(農水産部) 資料에 ha當 全國播種 基準量을 곱하여 地域內 種子量을 구하고 여기에 全國 販賣單價를 곱하여 地域別 種子費 總額을 推計 한다.

- 種子費 = 域內種子費 × 全國販賣單價

- 域內種子量 = 域內播種面積 × ha當 播種基準量

㉕ 肥料費

肥料는 化學肥料(金肥)와 綠堆肥로 大別되고, 化學肥料(金肥)는 유안, 용과린, 요소, 용성인비, 과석, 염기복합肥料, 조합肥料, 수산질肥料, 석회석분말등을 말하며 이의 産出額 推計는 農業協同組合의 肥料種類別 地域別 販賣額을 合算하여 總額을 구한 후 여기에서 山林用으로 使用된 것을 差減하고 一部 民間企業의 肥料販賣額을 合算하여 化學肥料의 産出額으로 한다.

綠堆肥는 林業 推計시 計上되는 綠肥와 堆肥의 産出額을 그대로 利用하며 여기에 畜産業 副産物과 作物生産業의 穀物副産物중 벼짚, 보릿짚등의 産出額에서 肥料로 使用되는 것에 대해서는 地域內 産出額에 全國使用率을 곱하여 推計한 産出額을 더하여 推計 한다.

㉖ 水利灌溉費

水利灌溉費는 農水産部, 農地改良組合의 水利費賦課 面積 및 水稅賦課金額에 관한 資料를 利用하여 推計 한다.

- 域內水稅賦課額

㉔ 農藥費

農藥費는 農藥協會의 全國供給額資料를 利用<全國供給額 × 指定 마크업率 + 1>하여 全國農家의 農藥購入額을 推計하고 農協의 農藥供給額은 地域別 資料를 利用할 수 있으므로, 全國의 品目別 農藥販賣額을 農協의 地域別 農藥供給額 比率로 配分하여서 推計한다.

$$- \text{全國農藥販賣額} \times \frac{\text{域內農藥供給額 (農協)}}{\text{全國農藥供給額 (農協)}}$$

㉕ 農耕費

農耕費는 畜力 및 動力으로 區分하여 畜力에 의한 農耕費는 耕地 利用 面積에 單位面積當 投入時間을 곱하고 여기에 다시 時間當 農牛 賃借料를 곱하여 計算하며 動力에 의한 農耕費는 農家經濟報告書의 戶當 平均 動力 投入時間에 全國農家戶數 및 時間當 動力賃借料를 곱하여 推計한다.

- 畜力 : 耕地利用面積 × 單位面積當投入時間 × 時間當農牛賃借料
- 動力 : 域內農家數 × 戶當平均動力投入時間 × 時間當動力賃借料

㉖ 其他中間財費用

其他中間財費用은 農具費, 營農光熱費, 農舍費, 雜支出등으로 構成되는데 이들은 農家 戶當 平均支出額에 地域別 農家戶數를 곱하여 推計한다.

$$- \text{其他 栽培業 中間財費用} = \text{農業其他中間財費用} \times \text{地域別 栽培業 中間財費用 負擔 比率}$$

$$\times \text{農業 其他中間財費用} = \text{地域別 農家戶數} \times \text{項目別 農家戶當平均支出額}$$

$$\times \text{栽培業 中間財費用 負擔比率} = \frac{\text{作物產出額}}{\text{作物產出額} + \text{畜產業產出額}}$$

(나) 畜産業

畜産業部門의 附加價値도 地域別 生産量에 農家販賣價格을 곱하여 구한 産出額에서 中間財費用을 控除함으로써 算出된다.

① 産出額

家畜 및 家禽의 生産量은 農水産統計年報上의 家畜統計와 屠殺統計를 直接 利用할 수 있는 家畜(소, 돼지)의 生産頭數는 (純增頭數 + 屠殺頭數)에 의하여 推計하며 屠殺統計를 利用할 수 없는 家畜의 경우는 畜産物 價格을 利用하여 産出額을 推計한다.

㉔ 韓牛 · 肉牛

韓牛 및 肉牛의 産出額은 域內 純增頭數에 域內 育成牛單價(畜協資料)를 乘한 金額에 域內 屠殺頭數에 域內 成牛單價(畜協)를 곱한 金額을 합산하여 推計한다.

純增頭數는 農水産部의 家畜統計調査를 利用하여 期末頭數에서 期初頭數를 控除하여 推計하며, 域內 屠殺頭數는 (域內 期末頭數 / 全國 期末頭數) 比率로 配分推計한다.

- 産出額 = 地域別 純增頭數産出額 + 地域別 屠殺頭數産出額

※ 地域別 純增頭數 産出額 = (期末頭數 - 期初頭數) × 地域別 育成牛單價

※ 地域別 屠殺頭數 産出額 = 地域別 屠殺頭數 × 地域別 成牛單價

㉕ 젓소

젓소의 産出額은 全國屠殺頭數를 全國 期末頭數에 대한 域內 期末頭數 比率로 配分한 후 域內 成牛單價(畜産業協同組合)를 곱하여 推計한다.

$$- \text{全國屠殺頭數} \times \frac{\text{域內期末頭數}}{\text{全國期末頭數}} \times \text{域內成牛單價}$$

㊤ 돼지

돼지의 產出額은 돼지의 地域內 純增頭數에 새끼돼지 單價를 乘한 金額에다가 地域內 屠殺頭數에 큰 돼지 單價를 乘한 金額을 合算하여 推計한다.

純增頭數는 地域內 期末頭數에서 地域內 期初頭數를 差減하여 推計하고 推定屠殺頭數는 農水産部 推定資料로서 돼지의 地域內 期末頭數 比率로 配分하여 推定한다.

$$- \text{產出額} = \text{地域別 純增頭數產出額} + \text{地域別 屠殺頭數產出額}$$

※ 地域別 純增頭數產出額

$$= (\text{期末頭數} - \text{期初頭數}) \times \text{地域別 새끼돼지 單價}$$

※ 地域別 屠殺頭數產出額

$$= \text{地域別 屠殺頭數} \times \text{地域別 큰 돼지 單價}$$

㊦ 닭, 오리, 산양, 토끼

$$\text{全國生産量資料 (農水産部) 를 } \frac{\text{域內期末飼育頭數}}{\text{全國期末飼育頭數}} \text{ 比率로 配分}$$

하고 全國單價(農協)를 乘하여 推計한다.

$$- \text{全國生産量} \times \frac{\text{域內期末飼育頭數}}{\text{全國期末飼育頭數}} \times \text{全國單價}$$

《 닭, 鷄卵 》

年初數	成牝數	首當卵生產	總卵數	供給別	
				食卵	種卵
前年末統計值	前年末에서今年末사이의 6個月以上平均飼育數	232個(産卵率의 63.5%水準)	成牝數 × 手當卵生產	總卵數 - 種卵數	前年末에서今年末사이 種鷄平均飼育數 × 種鷄首當年間産卵數(150개) × 種卵率(70%)

孵化率	孵化數	合計	斃死數	年末數	消耗마리數	備考
75%	種卵數 × 孵化率	年初數 + 孵化數	合計의 20%	當年末統計值	合計 - (斃死數 + 年末數)	

㉠ 方法

- 産出額 = 地域別 消耗마리數 × 單價

※ 地域別 消耗마리數는 全國 消耗마리數를 地域別 飼育數 (期末數) 構成比로서 地域別로 配分한 數

㉡ 方法

- 닭고기 生産量 : 消耗數 × 1Kg/수

· 産出額 : 고기生産量 × 單位當 單價

- 鷄卵(食卵) 産出額 = 食卵數 × 單價

《 오리 및 오리알 》

年初數	成牝數	手當年間卵生産數	總卵生産數	供給	
				食卵	種卵
前年末統計值	(前年末成牝數 + 當年末成牝數(6월以上암컷)) ÷ 2	200개(産卵率: 55%) 大規模農家: 年 250--260 副業農家: 年 250--160	成牝數 × 手當卵生産數	總卵生産數 - 種卵數	總卵生産數의 10%

孵化率	孵化數	收入	合計	斃死數	年末數	消耗마리數
種卵數의 75%	種卵數 × 孵化率	當年3월까지 종오리 輸入量 × 68개(100일 × 産卵率68%) × 75%(孵化率)	年初數 + 孵化數 + 輸入	合計數의 20%	當年末 統計值	合計 - (斃死數 + 年末數)

㉠方法

- 産出額 = 地域別 消耗마리數 × 單價

※ 地域別 消耗마리數는 全國 消耗마리數를 地域別 飼育數(期末數)構成比로서 地域別로 配分한 數

㉡方法

- 오리고기生産量 : 消耗數 × 1.5Kg (手當 3Kg × 50%)

· 産出額 : 고기生産量 × 單位當 單價

- 오리알(食卵)産出額 = 食卵數 × 單價 < 무게로 換算時 65g/개 >

《 산양 및 면양 》

年初數	成牝數	生産數	合計	斃死數	年末數	消耗마리數
前年末 統計值	(前年末成牝數 + 當年末成牝數(1세以上 암컷)) ÷ 2	成牝數 × 1.2 (頭)	年初數 + 生産數	合計數의 4% (면양 5%)	當年末 統計值	合計 - (斃死數 + 年末數)

산양 ㉠方法

- 産出額 = 地域別 消耗마리數 × 單價

※ 地域別 消耗마리數는 全國 消耗마리數를 地域別 飼育頭數 (期末頭數)構成比로서 地域別로 配分한 數

㉡方法

- 산양고기 生産量 : 消耗頭數 × 9Kg (頭當30Kg × 정육율 30%)

- 産出額 = 고기生産量 × 單位當 單價

면양 ㉠方法 : 산양推計와 同一

㉡方法

- 양고기 生産量 : 消耗頭數 × 16Kg (頭當50Kg × 정육율 32%)

· 産出額 : 고기 生産量 × 單位當 單價

- 羊毛 生産量 : (消耗數 × 4Kg) + (年末數 × 2Kg)

· 産出額 : 羊毛 生産量 × 單位當 單價

《 토끼 》

年初數	成牝數	生産數	合計	斃死數	年末數	消耗마리數
前年末 統計値	(前年末成 牝數+當年 末成牝數) ÷ 2	成牝數 × 16수(복 당4두 × 年4回분 만)	年初 數+ 生産 數	合計數 의 20%	當年末 統計値	合計-(斃死 數+年末數)

㉠方法

- 産出額 = 地域別 消耗마리數 × 單價

※ 地域別 消耗마리數는 全國 消耗마리數를 地域別 飼育頭數 (期末頭數)構成比로서 地域別로 配分한 數

㉠ 方法

- 토끼고기生産量 : 消耗數 × 0.64Kg (手當2Kg × 정육율32%)

· 産出額 : 고기生産量 × 單位當 單價

㉡ 養蠶, 養蜂, 牛乳, 鷄卵

養蠶은 農水産部の 地域別 生産額 資料를 그대로 産出額으로 使用한다. 養蜂은 農水産部の 養蜂飼養箱子에 관한 統計를 利用하여 生産量을 求하고, 採蜜 生産量은 飼養箱子當 年間 採蜜量에 養蜂飼養箱子數를 乘하여 生産量을 算出한후 農家販賣價格을 適用하여 推計한다. 牛乳, 鷄卵은 農水産部資料에 의한 牛乳, 鷄卵의 各地域別 生産量에 農協의 農家販賣價格을 乘하여 産出額으로 한다.

《 養蠶 》

- 産出額 : 農水産部の 地域別 生産量 × 農家販賣價格

《 벌꿀 》

		群當 年間 生産量				生産蜂群數 産出	꿀生産量
		凶年時	平年時	豊年時	平均		
改良種	移動	1말 (2.4Kg)	2말 (4.8Kg)	4말 (9.6Kg)	凶年時인 경우(凶年時+平年時)/2, 豊年時인 경우(豊年時+平年時)/2	※蜂群數 (年初數+年末數) ÷ 2	※生産蜂群數 × 群當年間生産量
	固定	0.5말 (1.2Kg)	1말 (2.4Kg)	1.5말 (3.6Kg)			
在來種		1.5 - 2Kg	3Kg	3.5 - 4Kg			

- 産出額 = 꿀 生産量 × 單價

※ 꿀 生産量 = 飼養箱子當 年間採蜜量 × 養蜂 飼養箱子數

《 牛乳, 鷄卵 》

- 産出額 = 地域別 生産量 × 單價

㉔ 其他家畜

其他家畜으로는 면양, 칠면조, 거위 사슴등의 家畜을 들수 있는데 이들의 産出額은 다음과 같이 算出한다

- 産出額 = 地域別 消耗마리數 × 單價

期初頭數 × 増殖率 = 増殖頭數

(期初頭數 + 増殖頭數) × 斃死率 = 斃死頭數

増殖頭數 - 斃死頭數 = 生産頭數

期初頭數 + 生産頭數 - 期末頭數 = 屠殺頭數

㉕ 草地造成 및 畜力에 의한 農耕

- 草地造成 産出額 : 農水産部 草地飼料課의 草地造成 投入費用

- 畜力에 의한 農耕 産出額 : 栽培業 中間投入額 推計時 算出한 畜力에 의한 農耕費

㉖ 中間財費用

畜産業生産에 投入되는 中間財費用은 飼料費, 桑葉 및 其他中間財費用으로 構成된다.

㉗ 飼料費

飼料費는 크게 配合飼料와 其他飼料로 區分하여 配合飼料는 飼料協會資料를 利用하여 全國供給額을 求하고 이를 (域內畜産物飼育頭數

全國畜産物飼育頭數) 比率로 地域別로 配分한다. 其他 飼料費는 食糧作物의 副産物 生産額資料를 利用하여 推計한다.

- 配合飼料 (한우, 젓소, 돼지, 닭 飼料)

· 地域別 配合飼料費

$$= \text{全國配合飼料供給額} \times \frac{\text{域內畜産物飼育頭數}}{\text{全國畜産物飼育頭數}}$$

※ 全國配合飼料供給額 = 配合飼料生産量 × 畜種別配合飼料價格

<畜協 調査計報>

- 山林飼料

· 林業部門의 飼料生産額을 그대로 利用

- 其他飼料

· 糠類 : 糠類의 地域別 産出額資料를 그대로 利用

· 稿稈類 : 벼짚의 地域別 産出額 × 飼料使用率 (14%)

조짚의 地域別 産出額 × 飼料使用率 (30%)

콩짚의 地域別 産出額 × 飼料使用率 (50%)

· 薯類 副産物 : 薯類 <고구마>副産物의 産出額資料를 그대로 利用

④ 桑葉投入額

桑葉投入額은 作物生産業에서 推計한 産出額을 그대로 適用한다.

④ 入卵費

入卵費는 全國入卵費를 全國 期初飼育首數에 대한 地域期初飼育首數 比率로 配分하여 推計한다. 全國入卵費는 養鷄協會資料에 의한 年間 孵化首數에 手當孵化費를 乘하여 推計한다.

$$\text{年間孵化首數} \times \text{手當孵化費} \times \frac{\text{域內期初飼育首數}}{\text{全國期初飼育首數}}$$

- 推計方法

① 全國孵化首數 推計 <닭 生産量 推計時 算出>

㉑ 地域別 초생추孵化實績 資料 收集 <農水産部>

㉒ ㉑의 全國孵化首數를 ㉑의 資料中 産卵用과 肉用的 構成費로 産卵用과 肉用으로 區分한 후 各各의 地域別 構成比로 配分한다.

㉓ 孵化業 入卵費 調査에서 孵化首數當 孵化比를 産出한다.

· 全國總中間費用 ÷ 全國總孵化首數 = 全國平均孵化費

㉔ 地域別 孵化首數 × 首當孵化費 = 地域別 入卵費

㉕ 農業附帶서비스의 家禽孵化서비스 産出額과 同一 金額

㉖ 獸醫費

獸醫費는 畜種別 地域別 飼育頭數에 域內 頭當 診療費를 乘하여 推計한다. 飼育頭數는 農水産部 家畜統計調査資料에 의하여 소(牛), 中家畜, 家禽, 小家畜으로 區分推計하며 頭當 診療費資料는 農村振興廳의 農畜産物 標準所得資料에 의한다.

- 畜種別域內飼育頭數 × 域內頭當診療費

㉗ 家畜改良費

家畜改良費는 地域內 家畜改良士數에 1人當 總經費(畜協資料)를 곱하여 推計한다.

- 域內家畜改良士數 × 改良士1人當總經費

㉘ 其他 中間財費用

其他 中間財費用은 水道·光熱費, 其他材料費, 小農具費, 水利費, 其他 雜費로서 農業의 總其他中間財費用을 農業産出額(作物生産業과 畜産業의 産出額을 合算한 金額)에 대한 畜産業産出額의 比率을 適用하여 求한다.

- 地域別 農業 其他中間財費用 - 地域別 栽培業 其他中間財費用

(다) 農業附帶서비스業

農業附帶서비스業이란 手數料 또는 契約에 의거 作物生産業, 畜産業 및 養蠶業등 農業에 關聯된 서서비스를 提供하는 産業活動을 말하며 元서비스를 包含한다.

① 産出額

農業附帶서비스의 産出額은 農耕서비스, 水利서비스, 家禽孵化서비스, 家禽改良서비스와 農村振興公社 및 農協의 農事指導, 其他서비스 등으로 區分 推計한다.

㉠ 農耕서비스

- 栽培業의 中間財費用으로 計上된 動力에 의한 農耕費

㉡ 水利서비스

- 栽培業 中間財費用으로 計上된 水利費를 그대로 適用

㉢ 孵化서비스

- 畜産業 中間財費用으로 計上된 入卵費를 그대로 適用

㉣ 家畜改良서비스

- 畜産業 中間財費用으로 計上된 家畜改良費를 그대로 適用

㉤ 農協指導『서비스』

- 農協 決算書 特別 會計中 指導事業部門의 指導管理費

② 附加價値

㉠ 農耕서비스

- 韓銀 I/O率 利用

㉡ 水利, 家畜改良, 農協指導『서비스』

- 關聯資料에서 該當 項目資料를 抽出하여 推計

㉔ 孵化서비스

- 産出額에 郵便調査를 통해 求한 附加價値率을 適用하여 推計한다.

나. 林業

(1) 範圍

林業은 山林에서 種子의 採取 및 山林用 苗木의 生産, 樹木의 植樹 및 管理, 野生植物등을 採取하고 營林活動과 伐木活動을 말한다.

林業은 一般的으로 中間投入比가 낮은 原始産業으로서 育林과 林産物 2部門으로 大別되어, 育林은 種苗生産과 一般造林(砂防造林除外)을 對象으로 하고, 用材는 伐木活動을, 木炭 및 장작部門은 木炭, 장작, 枝葉 및 其他 연료등의 연료生産과 採取活動을, 食用林産物은 竹林, 綠堆肥 原料, 山林飼料, 松指, 『탄닌』 및 果樹造成을 包括한다.

(2) 推計方法

林産物の 産出額은 果樹造成과 藥草를 除外한 林産物은 山林廳의 林産額表를 利用하여 推計하고 造林은 山林廳의 樹種別 造林事業實績을 利用하여 추계하는 것으로 여기에서 政府서비스 生産者의 産出額으로 處理되는 國有林, 公有林 木을 地域別 營林署資料에 의거 差減하여 地域別 林業의 産出額으로 計上한다.

藥草는 韓國生藥協會의 品種別 自然生藥材 生産實績表를 利用하여 果樹造成은 農水産統計年報의 果樹別 植樹面積에 農村振興廳의 農畜産物標準所得資料中 果樹別 ha當 造成物 單價를 適用하여 推計한다.

附加價値의 推計는 産出額에 産業聯關表上的 I/O率을 適用하여 推計한다.

다. 漁業

(1) 範圍

漁業은 바다,湖水,江 등에서 水産動植物을 잡고 採取하는 活動과 人工的 施設을 갖추어 水産動植物을 養殖하는 活動을 말한다. 漁業은 크게 漁獲業과 養殖業으로 大別되며 漁獲은 다시 一般海面漁業과 遠洋漁業, 內水面漁業으로 區分 推計하며 養殖業은 海面과 內水面을 包括하여 推計한다.

(2) 推計方法

(가) 産出額

漁業의 産出額은 漁獲, 養殖 모두 農水産部の 農水産統計年報上的 漁業別, 地方別 生産額資料를 利用하여 推計한다. 그러나 遠洋漁業은 國內가 아닌 遠洋에서의 漁業活動이므로 産出額을 地域別로 配分함에 있어서는 遠洋漁業體를 對象으로 遠洋漁業賣出額을 調査하여 地域別 比率을 求하며 그 比率을 農水産統計年報上的 遠洋漁業 生産總額에 適用하여 地域産出額을 求한다.

(나) 附加價値

漁業의 附加價値 推計는 産出額 推計資料에다가 産業聯關表上的 附加價値率을 適用하여 推計하며 遠洋漁業은 關聯業體를 對象으로 實施한 調査(決算)資料에 의거 附加價値項目의 構成比를 産出額資料에 適用하여 求한다.

다. 推計上的 問題點 및 解決方案

(1) 農畜産物의 價格資料의 不足으로 地域別 價格差를 推計에 反映하지 못함.

- 單價資料인 農水産部の 農家販賣價格은 全國平均單價이므로 地域所得推計에 適用하여 地域別 價格差를 反映할 수 없으므로 對象範圍를 擴大(地域標本抽出)하여 地域別 農家販賣價格을 作成할 것이 要求됨.
- (2) 農林水産關係 基礎統計作成 對象品目の 數的인 限界로 一部 品目은 生産量이나 價格資料가 制限을 받고 있음.
- 農協이나 畜協 등 關聯機關의 生産 및 價格資料의 對象品目 역시 그 範圍가 擴大되어야 함.
- (3) 우리나라 食生活에 있어 相當 部分을 차지하고 있는 콩나물栽培業이 産業分類上 農業으로 分類되고 있으나 業種의 特性上 農水産部에서 生産量이나 生産額에 關한 資料가 把握되지 않고 있음.
- (4) 行政 資料에 의하여 集計되는 作物 및 家畜統計資料의 精度 낮음.
- (5) 林業, 漁業部門의 中間財費 및 附加價值率資料가 없으므로 産業關聯表上의 I/O率을 各 地域에 一律적으로 適用하고 있음. 關聯推計 基礎資料의 開發이 必要함.
- (6) 漁業部門에 있어 漁家經濟調査의 中間財費 資料가 있으나 이는 企業部門이 除外된 漁業에 從事하는 家口만을 對象으로 하고 있으므로 漁業部門 全體를 包括하는 資料로 使用하기 위해서는 企業部門을 包括하는 資料의 開發 또는 그에 對應하는 推計方法이 講究되어야 함.

2 鑛業

(1) 鑛業의 包括範圍

(가) 概念

鑛業은 有機物 또는 無機物을 不問하고 地下 및 地表에서 固體, 液體 및 氣體狀態의 天然鑛物을 採掘, 採取, 抽出活動 및 品質改善 活動을 包含한다. 여기에는 石炭, 原油, 天然가스 및 其他 非金屬鑛物과 金屬鑛物의 探查, 鑛山開發, 試掘, 採掘 및 抽出活動과 鑛物活動에 通常의으로 結合되어 遂行되는 破碎, 粉碎, 체질, 選別, 부유, 鎔解, 原油토평等 그 鑛物을 市場에 出荷하기 위한 準備活動, 손질 및 品質改善活動 등을 包含한다.

鑛業 事業體는 鑛山 單位로 分類하며 管理事務所의 住所지가 事業場所가 된다.

(나) 다른 産業과의 關係

- ① 手數料 및 契約에 의하여 鑛山의 探查, 開發 및 準備作業과 鑛物의 試掘作業은 建設業 또는 事業서비스業中 地質調査 및 探查業에 分類되고 德大의 境遇에는 鑛業에 分類된다.
- ② 上水道, 工業用水의 淨化 및 供給은 水道業에 屬해서 飲料用, 天然水 및 炭酸水를 包裝하는 活動은 飲料製造業에 分類된다.
- ③ 特定粘土, 岩石 및 鑛物의 破碎, 粉碎 또는 其他 處理活動이 鑛業 및 採石活動과 結合되어 遂行되지 않을 境遇에는 非金屬鑛物 製品製造業에 分類된다.

(2) 産出額 및 附加價値 推計方法

鑛業은 中分類別로 나누어 推計하는데 附加價値는 産出額에서 中間財費用을 控除하여 算出한다. 卽

$$\text{産出額} - \text{中間財費用} = \text{附加價値}$$

(가) 産出額

○ 5人以上 生産額 + 4人以下 生産額 + 內國消費稅額 + 再投入額

(自家消費額) + 調査漏落分 + 賃貸收入額 + 産業團體分

- 5人以上 生産額 : 鑛工業 統計調査報告書上의 生産額

- 4人以下 生産額 : 5人以上 生産額 × 4人以下 出荷額比率

$$4\text{人以下 出荷額比率} = \frac{4\text{人以下 出荷額}}{5\text{人以上 生産額}} \quad (\text{센서스資料})$$

- 內國消費稅額

鑛工業 統計調査報告書 資料의 生産額 概念에 商品稅의 性格을 띤 內國消費稅가 包含되어 있지 않으므로 間接稅推計 配分時 別途로 算定하여 合算한다. (例 : 附加價値稅, 酒稅)

단, 中分類別, 地域別 配分은 最近 센서스 資料를 利用하여 比率別로 配分한다.

- 再投入額(自家消費額)

鑛業 事業體에서 外部에 販賣하였거나 流通시키지 않고, 內部自體에서 工程上 再投入된 金額으로서 다음과 같이 算出한다.

① 品目別 再投入量 × 品目別 單價 = 品目別 再投入額

② 品目別 再投入額을 同一産業끼리 合計

$$= \text{中分類別 再投入額}$$

③ 中分類別 再投入額 × 地域別 生産額 比率

= 中分類別 地域別 再投入額

· 品目別 再投入量 : 鑛工業 動態調査 結果資料 利用

· 品目別 單價 : 鑛工業 센서스 또는 鑛工業 統計調査 報告書에서 品目別 單價算出 卽,

品目別 生産額 ÷ 品目別 生産量 = 單價

· 地域別 生産額 比率 : 地域別 5人以上 生産額 構成比

- 調査漏落分

① 建設業 部門에서 直接 採取使用된 모래, 자갈, 쇠석品目

② 鑛工業 動態調査에서 모래, 자갈, 쇠석 生産量을, 鑛工業 센서스 또는 統計調査에서 單價資料 蒐集

③ 地域別 모래, 자갈, 쇠석의 總生産額(生産量 × 單價) 算出

④ 鑛工業 統計調査에 나타난 各 品目の 生産額 抽出

⑤ 모래, 자갈, 쇠석의 總生産額에서 鑛工業 統計調査 報告書 上의 生産額을 控除하여 漏落分을 推計

⑥ 이 漏落分 金額은 鑛業 中分類 29 (其他 鑛業)에 包含시킨다

- 賃貸收入額

5人以上 生産額 × 賃貸收入比率

※ 賃貸收入比率 = $\frac{\text{賃貸收入額}}{\text{5人以上 生産額}}$ (센서스資料)

- 産業團體分

民間非營利團體 部門에서 推計된 産出額

(나) 中間財費用

○ 5人以上 直接生産費 + 5人以上 間接費 + 4人以下 生産費 + 再投入 및 漏落分 中間財費用 + 産業團體分

- 5人以上 直接生産費 : 鑛工業統計調查報告書上의 生産費

- 5人以上 間接費 : 5人以上 生産額 × 5人以上 間接費比率

$$\text{※ 5人以上 間接費比率} = \frac{\text{5人以上 間接費}}{\text{5人以上 生産額}} \text{ (센서스資料)}$$

- 4人以下 生産費 : 4人以下 出荷額 × 4人以下 生産費比率

$$\text{※ 4人以下 生産費比率} = \frac{\text{4人以下 生産費}}{\text{4人以下 出荷費}} \text{ (센서스資料)}$$

- 再投入分에 대한 中間財費用

: 再投入分 産出額 × 韓銀 I/O 率

- 漏落分에 대한 中間財費用

: 漏落分 産出額 × 韓銀 I/O 率

※ 銀鑛石은 中分類 23, 其他는 29에 包含

- 産業團體分 : 民間非營利 團體에서 推計된 中間財費用

(다) 附加價値

○ 地域別, 中分類別 産出額 - 中間財費用

(라) 附加價値 項目別 推計方法

① 被傭者報酬

○ { 5人以上 (給與額 + 退職金 + 福利厚生費) } + { 4人以下

(給與額 + 退職金 + 福利厚生費) } + 補正分 被傭者報酬 +

産業團體分

- 5人以上 給與額 : 鑛工業統計調查 報告書上의 給與額

- 5人以上 退職金 및 福利厚生費

: 5人以上 給與額 × 退職金 및 福利厚生費比率

$$\text{※ 比率} = \frac{\text{退職金 및 福利厚生費}}{\text{5人以上 給與額}} \quad (\text{센서스資料})$$

- 4人以下 給與額 : 5人以上 給與額 × 4人以下 給與額比率

$$\text{※ 比率} = \frac{\text{4人以下 給與額}}{\text{5人以上 給與額}} \quad (\text{센서스資料})$$

- 4人以下 退職金 및 福利厚生費

: 4人以下 給與額 × 退職金 및 福利厚生費比率

$$\text{※ 比率} = \frac{\text{退職金 및 福利厚生費}}{\text{5人以上 給與額}} \quad (\text{센서스資料})$$

- 補正分 被傭者報酬 : 補正分 産出額 × 韓銀 I/O率

- 産業團體分 : 民間非營利團體에서 推計된 被傭者報酬

② 減價償却費

o 5人以上 減價償却費 + 4人以下 減價償却費 + 補正分 減價償却費

+ 産業團體分

- 5人以上 減價償却費

: 5人以上 生産額 × 5人以上 減價償却費比率

$$\text{※ 比率} = \frac{\text{5人以上 減價償却費}}{\text{5人以上 生産額}} \quad (\text{센서스資料})$$

- 4人以下 減價償却費

: 5人以上 減價償却費 × 4人以下 有形固定資産 比率

$$\text{※ 比率} = \frac{\text{4人以下 有形固定資産額}}{\text{5人以上 有形固定資産額}} \quad (\text{센서스資料})$$

- 補正分 減價償却費 : 補正分 産出額 × 韓銀 I/O 率
- 産業團體分 : 民間非營利團體에서 推計된 減價償却費

③ 間接稅

- o 別途 推計한 間接稅를 센서스 資料에서 구한 地域別, 中分類別 間接稅 比率를 利用하여 中分類別로 配分한다.

※ 比率表 : 附加價值稅比率, 特消稅比率, 其他間接稅比率

④ 營業剩餘

- o 各 地域別, 中分類別 附加價值에서 被傭者報酬, 減價償却費, 間接稅를 控除한 金額으로 한다.

3. 製造業

(1) 製造業의 包括範圍

(가) 概念

製造業이란 無機 또는 有機物質에 機械的, 化學的 作用을 가하여 새로운 製品으로 轉換시키는 産業活動을 말한다. 이러한 製造活動은 工場이나 家內에서 遂行될 수 있으며, 動力機械를 使用하거나 手工으로 이루어질 수도 있다. 또한 製品은 都賣 또는 小賣形態로 販賣된다.

따라서 單純히 商品을 選別하거나 分割, 包裝, 再包裝하는 活動은 製造活動으로 보지 않는다.

다만 露上에서 一般大衆을 상대로 군밤, 군고구마, 냉차, 빵 등의 飲食料品을 加工하여 小賣만을 하는 境遇에는 小賣業으로 分類한다.

(나) 原材料 및 生產品의 流通

製造業體에서 使用되는 原材料는 農産物, 林産物, 水産物, 鑛物 뿐만 아니라 다른 製造業體에서 生産하는 製品 (中間製品 또는 半製品) 이 原材料가 될 수 있다.

예컨대, 製鍊銅은 銅線製造用 原材料가 되며 銅線은 電氣用品 製造用의 原材料가 된다. 이러한 原材料는 生産者로부터 直接 購入하거나 慣習的인 購買系統 및 市場을 통하여 獲得할 수 있으며, 또한 同一 所有權下에 있는 한 事業體에서 다른 事業體로 生產品을 移轉함으로써 確保할 수 있다. 이러한 製造業體의 生産은 家庭 消費者에게 直接 販賣하기 보다는 通常的으로 都賣市場, 工場間 移動, 産業使用者의 注文에 의하여 이루어진다.

(다) 다른 産業과의 關係

- ① 購入한 機械部品の 組立은 製造業으로 分類된다. 그러나 橋梁, 물탱크, 貯藏 및 倉庫設備, 鐵道 및 高架道路, 昇降機 및 에스컬레이터, 鉛管, 撒水器, 中央煖房機, 通風 및 空氣調節機, 照明 및 電氣配線 등과 같은 建物組織이나 各種 構造物의 規格部品 및 構成品을 建物이나 建築用地위에 組立 設置하는 産業活動은 建設業의 適合한 項目에 各各 分類된다.
- ② 鑛業, 製造業, 都, 小賣業, 其他事業體에 機械 및 裝備의 組立 設置를 專門적으로 하는 獨立된 事業體는 그 設置 또는 組立하는 品目を 製造하는 産業과 같은 項目에 分類된다. 그러나 大型 家庭器機(스토브 및 레인지, 冷藏庫, 洗濯機, 乾燥機 등)의 設置를 專門적으로 하는 事業體는 其他修繕業의 適合한 項目에 分類된다.
- ③ 製造業 또는 都, 小賣業에 주로 從事하는 事業體가 商品의 販賣에 關聯하여 附隨적으로 그 機械 및 裝備를 組立 또는 設置하는 境遇는 그 事業體의 주된 活動에 따라 製造業 또는 都, 小賣業에 分類된다.
- ④ 産業, 商業, 事務 및 類似業務에 使用되는 機械 및 裝備의 修繕을 專門으로 하는 事業體는 一般的으로 그 商品을 製造하는 事業體와 같은 項目에 分類한다. 여기에서 修繕專門事業體라 함은 鐵道車輛, 船舶, 航空機 등의 修繕과 修繕을 위하여 必要한 機械裝備의 附屬品을 直接 製造하여 修繕하는 境遇로서 工場設備면에서 그 機械裝備의 製造 및 組立能力을 갖추고

있는 境遇를 말한다. 따라서, 家庭用 機器 및 裝備, 家庭用品, 自動車 및 其他 消費用品의 修繕을 주로하는 事業體는 修繕하는 商品의 種類에 따라 "其他修繕業"의 適合한 項目에 分類된다.

- ⑤ 한 事業體에서 相異한 産業活動이 垂直的으로 結合, 遂行되는 境遇에는 原則적으로 그 附加價値에 의하여 주된 産業을 決定하여야 할 것이며, 實際적으로 그 附加價値의 測定이 困難한 境遇에는 施設, 活動內容 및 從事者數 등을 勘案하여 주된 活動을 決定하여야 한다.

그래도 주된 活動을 決定하기 困難한 境遇는 最終 産業活動에 따라 分類하여야 한다. 예컨대 伐木과 製材가 結合된 境遇에는 製材業, 粘土採掘과 벽돌굽기가 結合된 境遇에는 벽돌製造業으로 分類되고, 組立鐵網構造物의 構成品을 製造, 加工하여 建築用地 위에 組立, 設置하는 境遇에는 建設業으로 分類하지 않고 製造業에 分類한다.

- ⑥ 모든 形態의 商品을 本質적으로 改造, 革新 또는 再生하는 産業活動은 製造業으로 본다. 이때의 適用基準은 施設面에서 그 製品의 改造能力을 갖추고 그 製品修理에 必要한 各種 部品을 製造 加工할 수 있어야 한다.

- ⑦ 機械 및 裝備의 專用構成品, 附屬品, 附着物 및 部品을 주로 組立製造하는 事業體는 그 構成品, 附屬品, 部品이 使用될 機械 및 裝備의 製造業과 同一한 項目에 分類한다. 다만 이들 構成品 및 部分品인 주단 및 압단製品의 境遇는 除外한다.

- ⑧ 주로 注文製造業에 從事하는 事業體에 의해서 通常 供給되는

修繕서비스는 그 注文製造業이 分類된 項目에 包含한다.

⑨ 印刷, 出版 및 印刷關聯서비스業은 製造業으로 分類한다.

⑩ 自己가 直接 生産한 農林 및 水産物을 原料로 하여 直接 加工하는 境遇, 그 製造活動만을 別個事業體로 分離할 수 없을 때에는 製造業으로 보지 아니한다.

⑪ 自己가 直接 製造活動을 하지 않으면서, 다른 事業體에 原材料를 提供하여 製造하게 하고, 이를 自己 名義로 販賣하는 事業體는 都.小賣業에 分類한다.

(2) 産出額 및 附加價値 推計方法

製造業은 中分類別로 나누어 推計하는데 附加價値는 産出額에서 中間財費用을 控除하여 算出한다. 即,

$$\text{産出額} - \text{中間財費用} = \text{附加價値}$$

(가) 産出額

○ 5人以上 生産額 + 4人以下 生産額 + 內國消費稅 + 再投入額
(自家消費額) + 賃貸收入額 + 産業團體分

- 5人以上 生産額 : 鑛工業 統計調查報告書上의 生産額

- 4人以下 生産額 : 5人以上 生産額 × 4人以下 出荷額比率

$$4人以下 \text{ 出荷額比率} = \frac{4人以下 \text{ 出荷額}}{5人以上 \text{ 生産額}} \quad (\text{센서스資料})$$

- 內國消費稅額 : 配分 間接稅에서 製造業 部門의 地域別 關稅, 特別消費稅, 附加價値稅를 센서스 資料의 各 中分類別 內國消費稅 配分比率로 配分한다.

- 再投入額 (自家消費額)

鑛業과 同一한 方法으로 推計하여 利用한다.

- 賃貸收入額

5人以上 生産額 × 賃貸收入比率

$$\text{※ 賃貸收入比率} = \frac{\text{賃貸收入額}}{\text{5人以上 生産額}} \quad (\text{센서스資料})$$

- 産業團體分 : 民間非營利團體 部門에서 推計된 産出額

(나) 中間財費用

o 5人以上 直接生産費 + 5人以上 間接費 + 4人以下 生産費

+ 再投入分 中間財費用 + 産業團體分

- 5人以上 直接生産費 : 鑛工業 統計調查報告書上的 生産費

- 5人以上 間接費 : 5人以上 生産額 × 5人以上 間接費比率

$$\text{※ 5人以上 間接費比率} = \frac{\text{5人以上 間接費}}{\text{5人以上 生産額}} \quad (\text{센서스資料})$$

- 4人以下 生産費 : 4人以下 出荷額 × 4人以下 生産費比率

$$\text{※ 4인以下 生産費比率} = \frac{\text{4인以下 生産費}}{\text{4인以下 出荷額}} \quad (\text{센서스資料})$$

- 再投入分에 대한 中間財費用

· 再投入分(自家消費額) 全額을 中間財費用으로 處理. 단 鑛業에 推計된 銀鑛石, 석회石, 화강암에 대해서는 韓銀 1/0率을 利用한 關係로 産出額과 中間財費用이 서로 一致하지 않기 때문에 그 差額만큼을 製造業 中分類 36에 算한다.

- 産業團體分 : 民間非營利團體에서 推計된 中間財費用

(다) 附加價値

o 地域別 中分類別 産出額 - 中間財費用

(라) 附加價值 項目別 推計方法

① 被傭者報酬

o { 5人以上 (給與額 + 退職金 + 福利厚生費) } + { 4人 以下
(給與額 + 退職金 + 福利厚生費) } - 補正分被傭者報酬 +

産業團體分

- 5人以上 給與額 : 鑛工業統計 報告書上의 給與額

- 5人以上 退職金 및 福利厚生費

: 5人以上 給與額 × 退職金 및 福利厚生費比率

$$\text{※ 比率} = \frac{\text{退職金 및 福利厚生費}}{\text{5人以上 給與額}} \quad (\text{센서스資料})$$

- 4人以下 給與額

: 5人以上 給與額 × 4人以下 給與額比率

$$\text{※ 比率} = \frac{\text{4人以下 給與額}}{\text{5人以上 給與額}} \quad (\text{센서스資料})$$

- 4人以下 退職金 및 福利厚生費

: 4人以下 給與額 × 退職金 및 福利厚生費比率

$$\text{※ 比率} = \frac{\text{退職金 및 福利厚生費}}{\text{5人以上 給與額}} \quad (\text{센서스資料})$$

- 補正分 被傭者報酬

. 鑛業으로 補正된 銀鑛石, 석회석, 화강암의 被傭者報酬
만큼을 製造業 中分類 36 被傭者報酬에서 減한다.

- 産業團體分 : 民間非營利團體에서 推計된 被傭者報酬

② 減價償却費

- 5人以上 減價償却費 + 4人以下 減價償却費 - 補正分 減價償却費 + 産業團體分

- 5人以上 減價償却費

: 5人以上 生産額 × 5人以上 減價償却費比率

$$\text{※ 比率} = \frac{\text{5人以上 減價償却費}}{\text{5人以上 生産額}} \quad (\text{센서스資料})$$

- 4人以下 減價償却費

: 5人以上 減價償却費 × 4人以下 有形固定資産比率

$$\text{※ 比率} = \frac{\text{4人以下 有形固定資産額}}{\text{5人以上 有形固定資産額}} \quad (\text{센서스資料})$$

- 補正分 減價償却費 : 鑛業으로 補正된 銀鑛石, 석회석, 화강암의 減價償却費 만큼을 製造業 中分類 36 減價償却費에서 減한다.

- 産業團體分 : 民間非營利團體에서 推計된 減價償却費

③ 間接稅

鑛工業 配分 間接稅를 센서스 資料에서 구한 地域別, 中分類別 間接稅比率을 利用하여 中分類別로 配分한다.

※ 比率表 : 附加價值稅比率, 特消稅比率, 其他間接稅比率

④ 營業剩餘

各 地域別, 中分類別 附加價值에서 被傭者報酬, 減價償却費, 間接稅를 控除한金額으로 한다. 卽.

$$\text{附加價值} - (\text{被傭者報酬} + \text{減價償却費} + \text{間接稅}) = \text{營業剩餘}$$

(3) 鑛工業 參考事項

(가) 鑛工業 GRP 推計에 關한 參考事項

- ① 鑛工業 GRP는 調査統計局 産業統計課에서 每年 發刊하는 鑛工業 統計調査報告書와 每 5年마다 發刊하는 産業센서스報告書 資料를 利用하여 推計한다.
- ② 鑛工業 統計調査報告書는 每年 鑛工業 5人以上 事業體에 대하여 調査되는 統計資料로서 4人以上 事業體에 대한 統計와 各 事業體의 間接生産費, 賃貸收入 등이 除外되어 있어 本 報告書의 附加價値가 GNP 統計上的 附加價値 概念과 相異하다.
- ③ 産業센서스 報告書는 每 5年마다 實施하는 鑛工業 全 事業體에 대하여 調査되는 統計資料로서 各 事業體의 生産額, 直.間接生産費, 賃貸收入等 GRP 推計에 利用되는 資料가 거의 收錄되어 있음 그러나 本社分의 間接費와 鑛工業 自體에서 生産하여 工程上 再 投入된 品目の 自家消費額 資料는 除外되어 있다.
- ④ 따라서 每年 推計하는 鑛工業 GRP는 一次的으로 鑛工業 統計調査 報告書를 利用하고 同報告書에서 各各의 比率資料를 算出하여 推計에 利用하고 있다. 그러나 自家消費額에 대해서는 鑛工業 動態 調査의 自家消費量 資料를 利用하여 推計한다.

(나) 鑛工業 統計調査報告書의 生産額, 生産費, 附加價値

① 生産額

- 出荷額 ± 製品 및 半製品의 年初, 年末在庫額 增減額
- 出荷額 : 製品出荷額 + 廢品販賣額 + 受託製造收入額 + 修理收入額
- 內國消費稅, 即 酒稅, 特別消費稅, 附加價値稅는 除外
- 商品賣出額, 商品賣出原價, 賃貸收入額은 除外

② 生産費

- 原材料費+ 燃料費+ 購入電力費+ 購入用水費+ 委託生産費+ 修理維持費
- 原材料費에 自家生産한 中間製品을 自家消費한 中間製品의 費用은 除外 되었음

③ 附加價值 : 生産額-生産費

- 減價償却費, 間接費用等이 包含

④ 給與額

- 俸給, 賃金, 賞與金, 各種手當, 退職金, 長期缺勤者 및 軍服務者에 대한 諸 賞與金

⑤ 減價償却費

- 建物 및 構築物, 機械, 機構 및 將置, 車輛運搬具等에 대한 價値減少分.

(다) 鑛工業 地域別 總生産 推計 基礎資料

- ① 當該年度 地域別, 中分類別 生産額 (5人以上)
- ② 當該年度 地域別, 中分類別 生産費 (5人以上)
- ③ 當該年度 地域別, 中分類別 給與額 (5人以上)
- ④ 當該年度 地域別, 中分類別 自家消費額
- ⑤ 當該年度 地域別, 모래, 자갈, 쇠석品目的 生産量 및 品目別 單價
- ⑥ 都賣物價 基本分類指數 增減率
- ⑦ 地域別, 中分類別 賃貸收入比率
- ⑧ 5人以上 生産額에 대한 4人以下 出荷額 比率
- ⑨ 5人以上 生産額에 대한 5人以上 間接生産費 比率

- ⑩ 5人以上 生産費에 대한 4人以下 生産費 比率
- ⑪ 4人以下 出荷額에 대한 4人以下 生産費 比率
- ⑫ 5人以上 給與額에 대한 4人以下 給與額 比率
- ⑬ 給與額에 대한 退職金 및 福利厚生費 比率
- ⑭ 5人以上 生産額에 대한 5人以上 被傭者報酬 比率
- ⑮ 5人以上 生産額에 대한 5人以上 減價償却費 比率
- ⑯ 5人以上 有形固定資産에 대한 4人以下 有形固定資産 比率
- ⑰ 中分類別 特別消費稅, 附加價値稅, 其他間接稅 配分比率

(4) 推計時 改善事項

(가) 品目別 再投入額 (自家消費額) 資料

品目別 再投入額은 現在 鑛工業 動態調査에서의 品目別 自家消費量을 利用하여 再投入額을 算定한 후 각 中分類別로 推計하고 있으나 이 金額은 標本調査 結果로서 鑛工業 全 部門을 커버하지 못하고 있으므로 每 5年마다 實施하고 있는 産業센서스에 間接費 內容을 追加 調査하고 있는 것과 마찬가지로 自家生産된 製品을 自家消費한 品目別 物量 및 金額을 追加로 調査하는 것이 必要함.

(나) 本社分の 間接費 資料

鑛工業 中間財費用은 鑛工業 統計調査 報告書上的의 生産費를 利用하여 推計하는데 鑛工業 統計調査의 生産費에는 直接費(原材料費 등)만 調査되고 間接費는 調査되고 있지 않기 때문에 間接費는 産業센서스에서 調査되는 間接費 資料의 比率資料를 活用하여 推計하는데 産業센서스에서의 間接費 資料에서도 本社分の 間接費가 調査되지 않고 漏落되고 있음. 따라서 産業센서스 調査時 本社分の 間接費도 包含 調査하는 것이 必要함.

4. 電氣, 가스 및 水道事業

가. 電氣業

(1) 包括範圍

電氣業은 主된 活動이 電氣를 生産, 供給하는 活動으로 우리나라 電力生産의 大部分을 차지하는 韓國電力公社와 部分的으로 電力生産 活動을 겸하고 있는 事業體인 京仁에너지(株), 韓國水資源公社, 浦項綜合製鐵(株), 럭키素材(株) 등이 있다. 電氣業에는 發電所와 분리된 變電所 및 電氣事業所, 營業所등 電氣管理事務를 수행하는 産業活動도 包含한다.

自家發電業體, 즉 電氣生産은 하되 외부로 販賣活動은 하지 않고 自體消費만을 하는 自家發電業體의 경우는 計定上 發電部門의 分리가 可能하다면 원칙적 分理 推計하여야 하지만 區分이 不可能할 경우는 自家發電業體의 主된 産業活動에 包含한다.

(2) 推計方法

(가) 韓國電力

① 産出額

(全國) - 韓國電力公社의 全國産出額은 損益計算書로부터 抽出한 電氣營業收入에 附帶事業收入인 賃貸料 收入과 自家消費額을 더하여 推計한다. 自家消費額은 自家消費量에 電氣販賣單價를 곱하여 算出한다. 그런데 電氣營業收入에는 전기요금연체료수입과 他社發電電氣의 販賣額이 包含되어 있으므로 同 收入에서 이들을 차감해야 한다. 여기서 電氣營業收入을

發電部門과 送電部門으로 分割하여 推計한다. 韓國電力公社 損益計算書上의 電氣營業費用의 "發電費"와 "其他費用"(他社購入費, 送電費, 配電費, 販賣費와 一般管理費)의 比率에 의해서 發電과 其他部門으로 分割한다.

(地域別) - 이와같이 推計한 양부분의 產出額에 대하여 發電部門은 "地域別 發電量"으로, 送電部門은 "地域別 電氣販賣量"으로 配分하여 양부분의 合計에 地域別 賃貸料收入을 더하고 地域別 他社電氣買入額과 전기요금연체료수입을 차감하여 各 地域別 產出額으로 한다. 여기에 地域別 自家消費額을 더하여 준다.

② 中間投入額

韓國電力의 中間投入額은 決算書上의 販賣費와 一般管理費, 製造原價明細書의 費用項目中 通信費, 電力水道料, 燃料維持費, 修繕費, 材料費等 中間投入額을 抽出하여 集計하며 自家消費額은 全額 中間投入으로 計上한다.

③ 附加價值

產出額에서 中間投入額을 差減하여 求하고 附加價值는 費用項目中 다음 項目을 抽出하여 推計한다.

- 被傭者報酬 : 人件費, 勞務費, 給與性福利厚生費, 褒賞費等
- 固定資本消耗 : 減價償却費
- 間 接 稅 : 稅金, 登記訴訟費

또한 地域別 附加價值 項目은 抽出이 매우 어려우므로 다음과 같은 配分方法을 使用한다.

$$\bullet \text{ 地域別 被傭者報酬} = \text{全國 被傭者報酬} \times \frac{\text{地域別 從事者數}}{\text{全國 從事者數}}$$

$$\bullet \text{ 地域別 固定資本消耗} = \text{全國 固定資本消耗} \times \frac{\text{地域別 有形固定資産}}{\text{全國 有形固定資産}}$$

$$\bullet \text{ 地域別 間接稅} = \text{全國 間接稅} \times \frac{\text{地域別 産出額}}{\text{全國 産出額}}$$

$$\bullet \text{ 地域別 附加價值計} = \text{全國 附加價值計} \times \frac{\text{地域別 産出額}}{\text{全國 産出額}}$$

(나) 기타 電氣業體

① 産出額

京仁에너지(株), 韓國水資源公社, 浦項綜合製鐵(株), 럭키
素材(株) 등 이들 業體의 産出額은 各 業體에 직접 照會등으로
電氣販賣收入을 求하여 該當地域에 計上한다.

② 中間投入額

이들 業體는 電力事業뿐만 아니라 석유정제업, 댐建設, 製
造業, 原料生産等 다른 經濟活動을 겸하고 있기 때문에 各 事
業體에 直接 照會하여 該當地域 電力事業部門에 속하는 費用項
目中 中間投入項目을 抽出하여 集計한다.

③ 附加價值

各 事業體에 直接照會로 該當地域 電力事業部門에 속하는
費用項目中 被傭者報酬, 固定資本消耗, 間接稅를 求하여 計上
한다.

나. 가스業

(1) 包括範圍

가스業은 가스의 製造 및 製造된 가스, 天然가스 또는 이와 類似한 가스를 一般 需用家에게 導管을 통해 供給하는 事業을 말하며, 우리나라의 경우는 각 地域 都市가스 事業體가 가스를 製造하여 販賣하거나 天然가스(LNG)를 供給받아 該當地域內 需用家에게 직접 供給하는 全國 18個 都市가스 事業體와 이들에게 1次的인 가스를 供給하는 韓國가스公社가 있다. 産業用 압축, 液化가스의 製造活動은 製造業으로 分類한다.

(2) 推計方法

(가) 産出額

가스業의 産出額은 各 業體別 損益計算書로부터 가스 賣出額에 部隊事業收益을 더하고 天然가스(LNG) 買入額을 차감하여 준다. 이를 各 業體가 活動하고 있는 所在地 市道別 産出額으로 計上한다.

(나) 中間投入額

가스業의 中間投入額은 該當 事業體의 決算資料인 損益計算書와 製造原價明細書상의 費用項目中 中間投入項目을 抽出하여 集計한다.

(다) 附加價值

産出額에서 中間投入額을 差減하여 求하며 附加價值 項目은 費用項目에서 被傭者報酬, 固定資本消耗, 間接稅를 抽出하여 計上한다.

※ 地域別 都市가스 業體現況

- 서울 : 極東都市가스(株), 서울都市가스(株), 大韓都市가스(株), 江南都市가스(株), 韓逸都市가스(株),
- 釜山 : 釜山都市가스(株)
- 大邱 : 大邱都市가스(株)
- 仁川 : 仁川都市가스(株), 三千里都市가스(株),
- 光州 : 海陽都市가스(株)
- 京畿 : 三千里都市가스(株), 韓國가스公社
- 江原 : 臺日都市가스(株)
- 忠南 : (株)忠南가스
- 全北 : 全北都市가스(株)
- 全南 : 木浦都市가스(株), 東部海陽都市가스(株),
大和에너지(株)
- 慶南 : 慶南에너지(株), 蔚山에너지(株)

다. 熱供給業

(1) 包括範圍

熱供給業은 暖房, 動力 또는 기타 目的을 위한 蒸氣, 溫水를 生産, 供給하는 活動을 말하는데 우리나라의 경우 아직까지는 主産業으로보다는 他産業의 附帶的인 産物로 生産工程에서 發生되는 蒸氣, 溫水等を 導管을 통하여 他業體에 供給하는 正

도로 大林産業(株) 石油化學事業部, 蔚山石油化學支援(株)가 있다.

(2) 推計方法

(가) 産出額

熱供給業의 産出額은 各 業體의 損益計算書로부터 유틸리티 販賣額을 該當地域에 計上한다.

(나) 中間投入額

가스業과 마찬가지로 該當業體의 決算書로부터 中間投入項目을 抽出하여 集計한다. 이들 業體는 熱供給業뿐만 아니라 다른 經濟活動도 겸하고 있기 때문에 유틸리티部門에 該當하는 費用만 抽出한다.

(다) 附加價値

産出額에서 中間投入額을 差減하여 求하고 附加價値 項目은 가스業과 同一하다.

라. 水道業

(1) 包括範圍

水道事業은 全國行政組織 즉 1特別市, 5直轄市, 67市, 137 個郡의 地方公企業特別會計中에서 水道事業特別會計部門을 計上한다. 단 其他特別會計上의 水道事業部門은 政府서비스로 分類한다.

(2) 推計方法

(가) 産出額

水道事業의 産出額은 地方財政收支調査票 水道事業特別會計部門이나 內務部 發刊 地方財政年鑑 水道事業特別會計部門에 의하여 推計하는데 給水收入, 受託工事收入等を 抽出하여 計上한다.

(나) 中間投入額

水道事業의 中間投入額은 財政收支調査票나 地方財政年鑑 水道事業 營業費用에서 動力費, 修繕費, 材料費, 藥品費 기타 中間投入項目을 合算하여 推計한다.

(다) 附加價値

産出額에서 中間投入額을 差減하여 求한다.

5. 建設業

(1) 定義 및 包括範圍

建設業은 建築物, 土木工事 및 關聯構築物 等の 新築, 増築, 改築, 再築, 大修繕, 解體 等の 建設活動에 主로 從事하는 綜合 및 專門職別 都給建設活動을 말하며, 本 建設業所得推計에서는 建設業의 主된 生産形態인 都給工事뿐만 아니라 自己計算下의 自家建設活動 역시 建設業에 包含하므로, 建設 關聯 免許 所持業體에 의한 工事は 물론 政府 및 企業의 直營 工事와 免許非所持者에 의한 個人住宅工事까지도 여기에 包含한다.

(2) 다른 産業과의 關係

(가) 農地造成工事, 公園造成工事 等 土木工事의 性格을 갖는 造景工事와 鑛山開發試錐, 坑道掘進, 掘井工事 等은 建設業에 包含한다.

(나) 製造된 橋梁, 貯藏 및 倉庫設備, 鐵道 및 高架道路, 엘리베이터, 空氣調節機, 中央煖房施設과 같은 各種構造物의 構成品 및 部分品을 用地위에 組立設置하는 活動은 建設業에 包含한다. 그러나, 이러한 設置用品을 主로 製造 또는 販賣하는 事業體에서 直接 組立設置하는 境遇에는 製造業 또는 都小賣業에 包含한다.

(다) 組立된 建物の 生産은 建設業이 아니라 製造業에 包含된다.

(라) 建物以外の 不動産 즉 土地, 鑛業權 等を 直接 開發하여 販賣 또는 賃貸하거나, 建物を 直接建設하여 賃貸하는 活動은 不動産業에 包含한다.

(마) 手數料 또는 契約에 의한 建築設計, 企劃, 調査 및 測量 等の 活動은 서어비스業에 包含한다.

(바) 自家建設活動은 대부분의 建設活動 調査에는 包含되지 않지만 建設業에 包含한다

(사) 建設業體에 의해 흔히 遂行되는 生産活動인 자갈 採取, 粉碎, 礫돌과 시멘트의 製造 等は 鑛業 및 製造業에 包含한다.

(3) 推計部門

部門分類에 있어서 建設業은 建築, 建設補修, 土木, 民間非營利團體의 建設業部門, 새마을 事業의 建築 및 土木 等으로 區分되며, 土木部門은 韓國標準産業分類上의 一般土木工事, 專門職別工事, 電氣 및 通信工事와 其他設備工事部門으로 設定 推計한다.

또한 建設業의 間接稅(控除)補助金은 取得稅, 登錄稅 및 附加價値稅 等 建設業에 附加되는 諸稅金을 總合하여 推計한다.

建設業所得推計部門

部	門	主要基礎統計
1. 建築	<ul style="list-style-type: none"> · 建築許可分 · 建築申告分 	<ul style="list-style-type: none"> ◦ 建築許可面積(建設部) ◦ 建設業統計年報(大韓建設協會)
2. 建設補修	<ul style="list-style-type: none"> · 住宅補修 · 非住宅 및 構築物補修 	<ul style="list-style-type: none"> ◦ 都市家計年報(經濟企劃院) ◦ 農林水産統計年報(農林水産部) ◦ 農家經濟調查結果報告書(") ◦ 常住人口調查(各市道)
3. 土木	<ul style="list-style-type: none"> ◦ 一般土木工事 ◦ 專門職別工事 	<ul style="list-style-type: none"> ◦ 建設業統計調查報告書(經濟企劃院)

	<ul style="list-style-type: none"> ◦ 電氣 및 通信工事 ◦ 其他設備工事 	
4. 새마을事業 建設工事	◦ 새마을事業의 建築 및 土木	◦ 새마을運動(內務部)
5. 民間非營利 團體建設工事	◦ 建築 및 土木	◦ 民間非營利産業團體特別調查 結果(經濟企劃院)
6. 間接稅(控 除)補助金	◦ 建築 및 土木	◦ 國稅統計年報(國稅廳) ◦ 地方稅政年鑑(內務部)

(4) 部門別 推計方法

(가) 建物建築

이 部門은 住宅 및 非住宅用 建物の 新築, 增築, 改築, 再築과 資本的 支出의 性格을 띠는 大修繕을 對象으로 하여, 基本部門에서 使用 資材에 따라 鐵筋鐵骨造, 燃瓦石造, 木造 및 其他로 分類하였으며, 用途에 따라 住居用 住宅과 非住宅部門의 農林水産業用, 鑛工業用, 商業用, 公共用, 文敎用, 社會用 및 其他로 分類하였다. 또한 小規模住宅 및 非住宅建築은 燃瓦石造 住宅 및 非住宅部門에 包含시켰다. 住宅 및 非住宅建築의 產出額은 建築活動에 따라 建築許可를 얻어야만 可能的 部門과 管轄官廳에 申告함으로써 可能的 部門으로 이루어져 있으므로, 建築許可分과 建築申告分으로 區分하여 推計한다.

① 建築許可分에 대한 推計

建築許可分에 대한 產出額은 建築許可統計를 利用하여 구한 建築施工 延面積에 用途別, 資材別 m²當 建築工事費를 곱하여 算出한다.

m²當 建築工事費는 標本調査로 구한 基準年度 建築工事費를 建築單價指數로 延長하여 使用하는데 工事規模別分類中 大修繕의 境遇는 同 m²當 建築工事費의 ¼를 適用한다.

여기서 注意하여야 할 것은 建築工事は 大개 建築許可에서 竣工까지 長時間이 所要되므로, 當該年度에 建築許可面積이 늘었다고 해도 그 대로 그 해의 建築活動에 反影되는 것은 아니라는 점이다. 따라서 當年度의 建築施工延面積을 計算하기 위해서 建築許可와 着工사이의 時差를 構造別로 細分하여 捕捉하였는데, 鐵筋鐵骨造는 大韓建設協會의 資料를 利用하여 平均工期로 分割하여 算出하였으며, 燃瓦石造, 木造 및 其他는 建築許可와 着工사이의 時差를 1個月로 適用하여 算出하였다.

例를 들면, 平均工事期間이 1年인 아파트의 1987年 5月 建築許可面積이 12萬 m²이라면 同아파트의 工事は 1987年 6월에 着工(許可와 着工의 時差 : 1個月)하여 1988年 5월에 竣工하는 것으로 간주하고 工事施工延面積을 아래와 같이 配分한다.

年 度	1987								1988				
	5	6	7	8	9	10	11	12	1	2	3	4	5
	↑ 建築許可 月	↓ 建築許可와 着工의時差	工 事 期 間										
施工面積 (萬 m ²)	0	1	1	1	1	1	1	1	1	1	1	1	1

同部門의 附加價値는 産出額에 基準年度 附加價値率을 適用하여 推計한다.

◦ 建築許可分 産出額 :

- 新築·增築·改築 : 建築施工延面積 × m²當 建築工事費
- 大 修 繕 : 建築施工延面積 × m²當 建築工事費 × ¼

◦ 同部門의 附加價値 : 産出額 × 基準年度 附加價値率

② 建築申告分에 대한 推計

建築許可統計는 都市計劃區域과 國土利用管理法에 의하여 指定된 區域에서 바닥 面積이 50m²以上の 建築物과 其他地域안에서의 大型 建築物에 限하여 이를 包括한다. 따라서 建築許可의 對象에 包含되지 않는 바닥 面積 50m²未滿의 建築申告分에 대해서는 別途로 推計하여 包含시켜야 한다.

우리나라에서는 建築許可統計가 整備되어 있지 않은 狀態이므로 이 部分은 韓國銀行의 産業聯關表 作成時 調査한 標本調査結果를 利用하여 建築申告面積은 建築許可面積의 2%를 適用하며, m²當 建築工事費는 燃瓦石造住宅(또는 非住宅)의 m²當 建築工事費의 ½를 適用한다. 同部門의 附加價値는 産出額에 基準年度 附加價値率을 適用하여 推計한다.

◦ 建築申告分 産出額 :

$$\text{建築施工延面積} \times 0.02 \times \text{燃瓦石造 住宅(또는 非住宅)의 m}^2\text{當 建築工事費} \times \frac{1}{2}$$

◦ 同部門의 附加價値 : 産出額 × 基準年度 附加價値率

(나) 建設補修

建設補修는 補修의 對象에 따라 住宅補修와 非住宅 및 構築物補修로 區分되며, 住宅補修의 産出額은 都市地域에 대해서는 經濟企劃院調查統計局이 作成하는 "都市家計年報"의 地域別 家口當 住宅補修費에 都市家口數를 곱하여 推計하며, 農村部門은 農林水産部の "農家經濟調查結果報告書"에서 農家家口當 住居費中 住宅補修費를 抽出한 다음, 農村 家口數를 곱하여 推計한다.

非住宅 및 構築物補修의 産出額은 基準年度産出額을 非住宅補修面積增加率과 同補修費增加率로 延長하여 推計한다. 同部門의 附加價値은 産出額에 基準年度 附加價値率을 適用하여 推計한다.

◦ 建設補修 産出額 :

┌ 住宅 補 修 : 家口當 住宅 補修費 × 家口數
└ 非住宅 및 構築物 補修 :

基準年度 非住宅 및 構築物 補修 産出額 × 延長指數

◦ 同部門의 附加價値 : 産出額 × 基準年度 附加價値率

(다) 土 木

建物を 제외한 構築物の 建設活動으로 이는 一般土木工事, 專門職別工事, 電氣 및 通信工事와 其他設備工事 部門으로 區分 推計한다.

① 一般土木工事

이는 建物を 除外한 鐵道, 道路, 港灣, 橋梁, 터널, 댐, 運河, 競技場, 都市公共設備, 軍事設備 및 其他土木工事を 主로 하는 産業活動을 말하며, 産出額은 經濟企劃院調查統計局의 "建設業建設 調查報告

書"上的 地域別 工事施工額資料를 土臺로 推計하고, 附加價値는 産出額에 基準年度의 部門別 附加價値率을 適用하여 推計한다.

◦ 一般土木工事 産出額 :

地域別 工程別 原都給工事施工額 + 地域別 工程別 下都給工事
 施工額 + 地域別 工程別 發給者別 原材料費

◦ 同部門의 附加價値 : 産出額 × 基準年度 附加價値率

② 專門職別工事

專門職別工事は 綜合建設業者와의 再都給契約, 또는 建物 및 建築物所有者와의 直接契約에 依據 一部 工事만을 專門으로 遂行하는 事業體의 産業活動을 말한다. 專門職別工事的 産出額은 經濟企劃院 調査統計局의 "建設業 統計調査報告書"를 土臺로 地域別 專門建設工事施工額으로 推計한다. 단, 建築部門과의 二重 計算을 避하기 爲해 木工, 美裝·防水, 石工, 塗裝, 組積, 窓戶, 지붕鉋金 等 7個 工程은 主로 建築活動에 提供되는 것으로 간주하고 推計對象에서 除外한다.

< 推計 對象 工程 : 12 個 >

- | | | |
|------------|---------|-----------|
| ◦ 土工 | ◦ 飛階 | ◦ 鐵筋 콘크리트 |
| ◦ 鐵物 | ◦ 設備 | ◦ 上·下水道 |
| ◦ 보오링·그라우팅 | ◦ 鐵道·軌道 | ◦ 包裝·維持 |
| ◦ 水中 | ◦ 造景植栽 | ◦ 造景施設物設置 |

同部門의 附加價値는 産出額에 基準年度 附加價値率을 適用하여 推計한다.

◦ 專門職別工事 産出額 :

地域別 工程別 原都給工事施工額 + 地域別 工程別 下都給工事
施工額 + 地域別 工程別 發給者別 原材料費

◦ 同部門의 附加價値 : 産出額 × 基準年度 附加價値率

③ 電氣 및 通信工事

電氣 및 通信工事業은 電氣煖房工事を 包含하여 專門職別 都給建設業者가 電氣配線, 照明施設 等を 用地위에 設置하고 修繕하는 産業活動을 말한다.

同部門의 産出額은 經濟企劃院 調査統計局의 "建設業 統計調査報告書"를 土臺로 地域別 建設工事施工額을 推計한다. 同部門의 附加價値는 産出額에 基準年度 附加價値率를 適用하여 推計한다.

◦ 電氣 및 通信工事 産出額 :

地域別 工程別 原都給工事施工額 + 地域別 工程別 下都給工事
施工額 + 地域別 工程別 發給者別 原材料費

◦ 同部門의 附加價値 : 産出額 × 基準年度 附加價値率

④ 其他設備工事

其他設備工事は 特定燃料設備, 淨化曹設備, 汚水淨化設備, 都市가스設備, 消防設備 等 5個 工程을 말한다.

同部門의 産出額은 經濟企劃院 調査統計局의 "建設業 統計調査報告書"를 土臺로 推計한다. 또한 同部門의 附加價値는 産出額에 基準年度 附加價値率를 適用하여 推計한다.

◦ 其他設備工事 產出額 :

地域別 工程別 原都給工事施工額 + 地域別 工程別 下都給工事
施工額 + 地域別 工程別 發給者別 原材料費

◦ 同部門의 附加價值 : 產出額 × 基準年度 附加價值率

(라) 새마을 建築 및 土木

建築許可統計에 包含되어 있지 않는 農村住宅改良과 環境改善事業 等은 內務部의 새마을實績統計資料인 "새마을 運動"을 土臺로 農村住宅改良事業, 農村聚落構造改善事業, 農村便所改良事業 等の 投資額에서 用地費를 差減한 殘額을 計上한다. 同部門의 附加價值는 產出額에 基準年度 附加價值率을 適用하여 推計한다.

(마) 民間非營利産業團體의 建設業部門

民間非營利産業團體 建設業部門 特別調查結果資料를 利用하여 地域別 建設業 產出額 및 同附加價值를 推計한다.

(5) 所得推計上の 留意 事項

(가) 資料 利用 및 包括範圍

- ① 建設業 統計調查는 年度別 包括範圍가 다른 境遇가 있으므로 確認後 使用하여야 한다.
- ② 市·道에서 作成되는 建築申告統計는 아직까지는 市·道別로 質的 差異가 큰 實定이므로, 活用 與否를 決定하기 위해서는 繼續 檢討해야 한다.
- ③ 炭鑛의 掘進工事費는 採炭工事費와 區分이 困難하여 現在까지는 建設業 推計에 包含시키고 있지 않으나 繼續 檢討해야 한다.

(나) 推計 過程上 重點 檢討 部門

① 建設業은 業種이 多樣하고 營業內容이 複雜하므로, 初期 推計段階부터 擔當者와 事務官의 討議를 거쳐 作業을 遂行하고 業種別 工事面積, 産出額, 附加價值 등이 前年對比 30%以上の 增減을 나타내는 部門은 반드시 初期 段階부터 면밀히 數值 檢討를 要한다.

② 部門別 重點 檢討 事項

- 用途別 建築許可面積의 年度別 配分의 適正性
- 새마을 建築·土木의 時系列 資料의 妥當性
- 專門職別工事의 包括範圍, 附加價值率 適用
- 土木工事의 工程別 附加價值率 適用
- 建設補修工事의 産出額 延長 比率
- 附加價值稅의 地域別 配分額
- 推計總額에 대한 國民計定 推計值와의 差異 分析

(6) 建設業 基礎統計 改善 課題

(가) 建築許可統計, 着工統計 改善

現在 建設業의 許可統計, 着工統計는 每月 公表되고 있으나, 着工統計는 改善의 餘地가 많이 있으며, 建築許可統計는 建築 工事 豫定價額, 工事 豫定期間에 관한 情報도 얻을 수 있도록 改善되어야 한다. 그렇게 함으로써 平均工期分析, 建築單價算 定의 質的 向上을 期할 수 있다.

(나) 建設業 統計 調查 改善

現在 經濟企劃院 調查統計局에서 作成하고 있는 "建設業 統計 調查報告書"에서는 業種別 營業收支 狀況이 國內建設과 海外

建設이 混合되어 있는 바, 同部門의 營業收支 狀況을 國內建設과 海外建設로 區分하여 調査함으로써 附加價值稅 推計의 程度 向上이 可能하다.

(다) 建築單價調査를 위한 特別調査 開發

住居環境이 複雜하고, 多樣하여짐에 따라 住宅, 事務室도 점차 高級化되는 傾向이 있고, 建築單價가 急激히 上昇되고 있으므로, 建築單價計算은 現在의 基準年 延長方法 보다 每年 調査하는 方法의 改善이 必要하다.

(라) 産業聯關表 改善

建設業은 他産業과 마찬가지로 新規 技術 開發에 따른 새로운 工程의 導入으로 每年 工程別로 投入 構造가 달라진다고 볼 수 있으나, 現在는 産業聯關表가 5年마다 한번씩 作成되므로 期間中의 投入構造 變動을 反映하기 어렵다. 따라서 産業聯關表 發表後 延長表를 土臺로 每年 u表, v表 作成을 試圖하게 되면 보다 程度 높은 附加價值率 算定이 可能해질 수 있을 것이다.

6. 都小賣業 및 飲食宿泊業

가. 都小賣業

(1) 都小賣業의 包括範圍

(가) 概念

韓國標準産業分類(KSIC)에 의하면 購入한 商品을 變形하지 않고 小賣業者, 産業使用者, 團體 및 專門的인 使用者, 또는 다른 都賣業者에게 再販賣하는 活動을 都賣業이라 하며, 小賣業은 個人 또는 家庭에서 消費하는 商品을 一般大衆에게 再販賣하는 活動을 말한다.

(나) 다른 産業과의 關係

- ① 高물取扱業은 都賣業으로 보나 個人 및 車輛消費用 주유소, 가스充電所는 小賣業으로 간주한다.
- ② 가스, 上水道 貯藏施設 運用은 韓國標準産業分類4(電氣, 가스 및 수도事業)에 分類한다.
- ③ 購入한 原材料를 다른 製造業者에게 提供하여 商品을 製造토록 하여 이를 自己명의로 販賣하는 事業體는 都賣業으로 分類한다.
- ④ 産業機械 및 裝備, 建築資材販賣, 商業 및 産業使用者에게 大量으로 商品을 供給하는 事業體는 都賣業으로 간주한다. 事務用 機械裝備, 木材, 페인트, 벽지, 종자, 農藥 등은 産業用品 이라도 小形包裝 또는 少量으로 一般大衆을

對象으로 販賣場을 開設하고 직접 販賣하는 경우는 小賣業으로 간주한다.

(다) 都小賣業의 特徵

- ① 都小賣業의 産出額은 財貨가 生産者를 떠나 最終購買者에게 도달될때까지의 추가費用인 상업마진(trade margin)으로 構成된다.
- ② 小賣業은 다른 種類의 活動과 함께 이루어지는 것이 보통인데 이들 두가지 이상의 活動이 별도 區分되지 않을 경우 주된 活動으로 分類한다.

(예) 구두의 맞춤生産과 販賣, 시계의 修繕과 販賣

(2) 都小賣業 推計方法

(가) 産出額

都小賣 事業體의 産出額은 다른 活動에 從事하는 事業體들의 産出額과는 다른 것으로 規定된다. 즉 都小賣 事業體의 産出額은 總販賣額(또는 總賣出額)으로 規定되는 것이 아니라 總賣出額에서 商品販賣를 위해 購入한 商品原價 및 購入에 따른 運輸費用을 控除 하므로써 求하여진다.

都小賣業의 産出額은 基本的으로 財貨流通追跡方法(COMMODITY FLOW METHOD)을 利用하여 推計하고 政府部門 및 其他部分은 해당 機關이나 事業體에서 決算書등을 蒐集하여 직접 抽出한다.

① 財貨流通追跡方法 (COMMODITY FLOW METHOD) 이란 ?

財貨流通追跡方法은 物的接近方法의 하나로서 미리 設定된 商品의 流通 경로에 따라 商品의 흐름을 追跡하여 最終적으로 各各의 商品이 어떻게 處分 (中間需要, 最終需要) 되는가를 金額 베이스로 推計하는 方法이다.

이러한 財貨流通追跡方法은 人的推計方法에 비하여 漏落이 적다는 것과 産業聯關表와의 結合이 容易하다는 長點 때문에 最近 所得推計方法의 하나로 널리 利用되고 있다.

② 財貨流通追跡方法에 의한 產出額 推計

財貨流通追跡方法에 의한 都小賣業의 產出額推計는 都小賣業體의 商品去來額으로 부터 流通마진額을 求하고 여기에서 運輸마진을 除外한 商業마진을 推計하는 方法에 의한다.

㉔ 商品去來額 推計

國內生產品에 대한 商品去來額은 鑛工業統計調査의 品目別 生産額과 農林, 漁業 推計 過程에서 把握 되는 農產物, 畜產物, 水產物, 林產物 生産額에서 生産者의 自家消費額, 在庫增加, 直輸出, 直去來등을 직접 控除하여 求하거나 生産額에 商品化率을 乘하여 求한다.

$$\text{商品化率} = \frac{\text{生産額} - \text{自家消費, 在庫增加, 直輸出, 直去來}}{\text{生産額}}$$

輸入商品은 K . F . X 民間輸入額중 實需要者에 의한 直輸入額을 除外한 나머지를 商品去來額 으로 計上한다.

㉔ 流通마진額

流通마진額은 商品이 生産者로 부터 最終消費者에게 流通되는 過程에서 附加되는 것으로 生産者價格과 購買者價格의 差라고 할 수있다.

이때 流通過程에서는 商業과運輸業이 介在하므로 需要者가 財貨를 購入 할때는 工場 引導價格 이외에 流通마진이 附加된 價格을 支拂하게 되며 流通마진은 商業마진과 運輸마진으로 構成된다.

流通마진額은 商品去來額에 1/0나 特別調査 등을 利用하여 求한 都小賣 MARK-UP 率 (生産者出荷價格에 대한 流通마진額의 比率) 을 乘하여 求한다.

$$\text{MARK-UP 率} = \frac{\text{都小賣業者販賣價格} - \text{都小賣業者購入價格}}{\text{都小賣業者購入價格}}$$

㉕ 商業마진額 推計

流通마진額에는 運輸業의 産出額에 包含되는 運輸마진과 都小賣業의 産出額에 包含되는 商業마진이 包含되어 있으므로 都小賣業 部門의 商業마진을 따로 分離하여야 한다.

따라서 産業聯關表를 利用하여 流通마진額 中에서 商業

마진額이 차지하는 比率을 求하여 流通마진額에 乘하여 商業마진額을 求한다.

(나) 附加價値推計

都小賣業의 附加價値는 商業마진額에 特別調査나 産業聯關表상의 附加價値率을 乘하여 求한다.

(3) 部門別 推計方法

(가) 農.畜.水.林産物

① 農林.漁業 推計擔當者로 부터 品目別 生産額資料 蒐集.

② 品目別 生産額을 I/O 基本部門 (402 SECTOR) 로 再分類 하여서 商品化率을 적용하여 商品去來額을 推計한다.

$$\text{商品去來額} = \text{品目別生産額} \times \text{商品化率}$$

③ 商品去來額에 MARK-UP率을 適用하여 流通마진額을 算出.

$$\text{流通마진額} = \text{商品去來額} \times \text{MARK-UP率}$$

④ 流通마진額에 I/O 의 流通마진額중 商業마진額比率을 適用 하여 商業마진額 (産出額) 을 구한후 附加價値率 및 項目別 構成比率을 適用하여 附加價値를 推計한다.

$$\text{産出額} = \text{流通마진額} \times \frac{\text{I/O 상의 流通마진額중 商業마진額 比率}}$$

$$\text{附加價値} = \text{産出額} \times \text{附加價値率}$$

《農,畜,水,林產物 推計 順序圖》

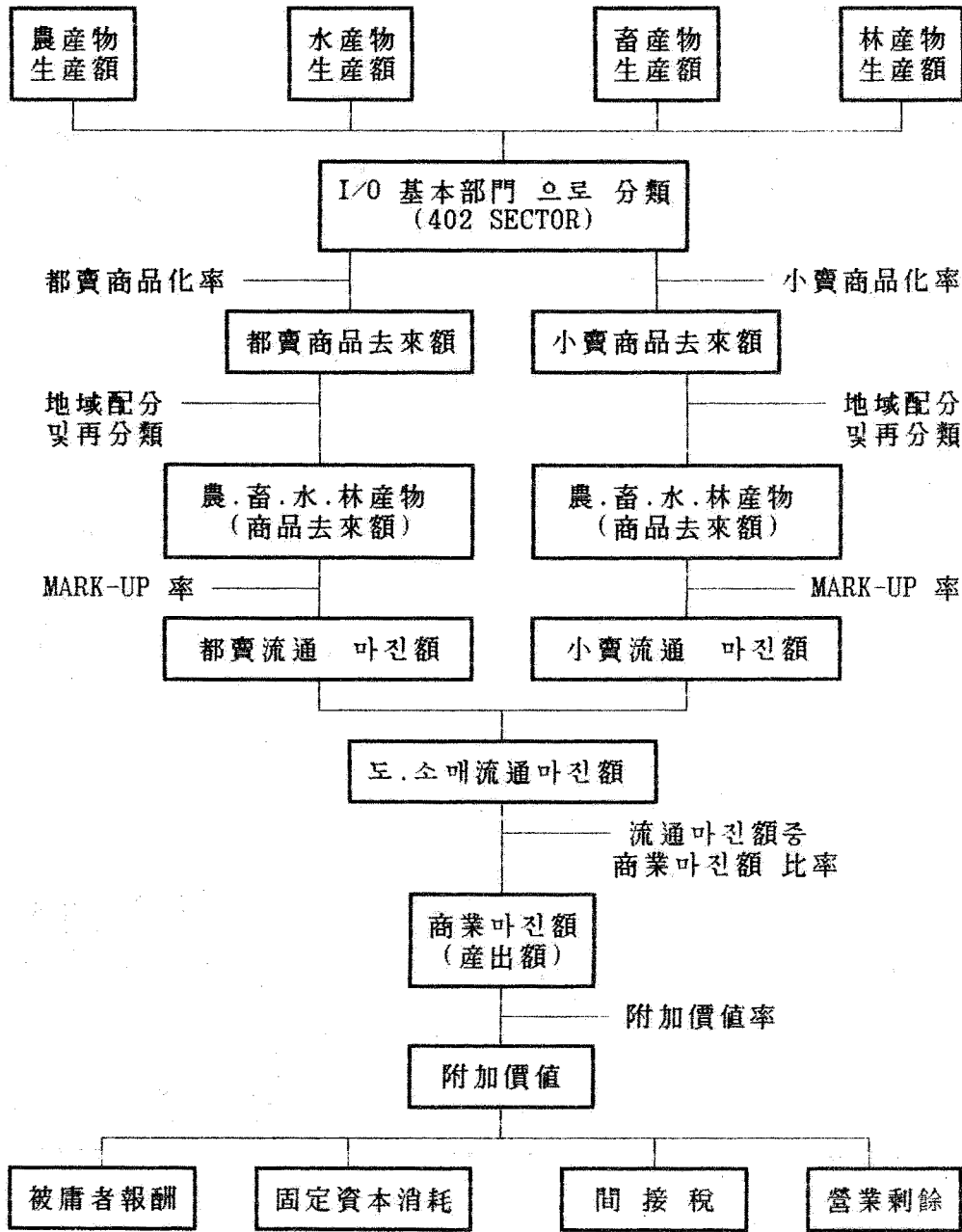

⑤ 基礎資料

- 品目別生産額 : 農林.漁業 推計 擔當者로 부터 蒐集.
- 都.小賣 商品化率 : 韓國銀行 産業聯關分析課 資料
- 都.小賣 MARK-UP率 : 當課 特別調查 資料 (地域圈別 資料)
- 流通마진額중 商業마진比率 : 韓國銀行 産業聯關表
- 附加價値率 및 項目別 構成比 : 當課 特別調查 資料

(나) 鑛産物 . 工産品

① 鑛工業 統計調查를 利用하여 品目別 生産額을 算出한다.

(단 4人以下 事業體의 生産額은 센서스 實施年度 에만 把握되므로 그 이외의 年度는 延長하여 推計한다.)

② 品目別生産額을 I/O 基本部門(402 SECTOR)로 再分類 하여서 商品化率을 適用하여 商品去來額을 推計한다.

$$\text{商品去來額} = \text{品目別生産額} \times \text{商品化率}$$

③ 商品去來額에 MARK-UP率 을 적용하여 流通마진額을 算出.

$$\text{流通마진額} = \text{商品去來額} \times \text{MARK-UP率}$$

④ 流通마진額에 I/O의 流通마진額중 商業마진額 比率을 適用하여 商業마진을 구한후 附加價値率 및 項目別 構成比率을 適用하여 附加價値를 推計한다.

$$\text{産出額} = \text{流通마진額} \times \text{I/O 상의 流通마진額중 商業마진額比率}$$

《鑛產物,工產品 推計 順序圖》

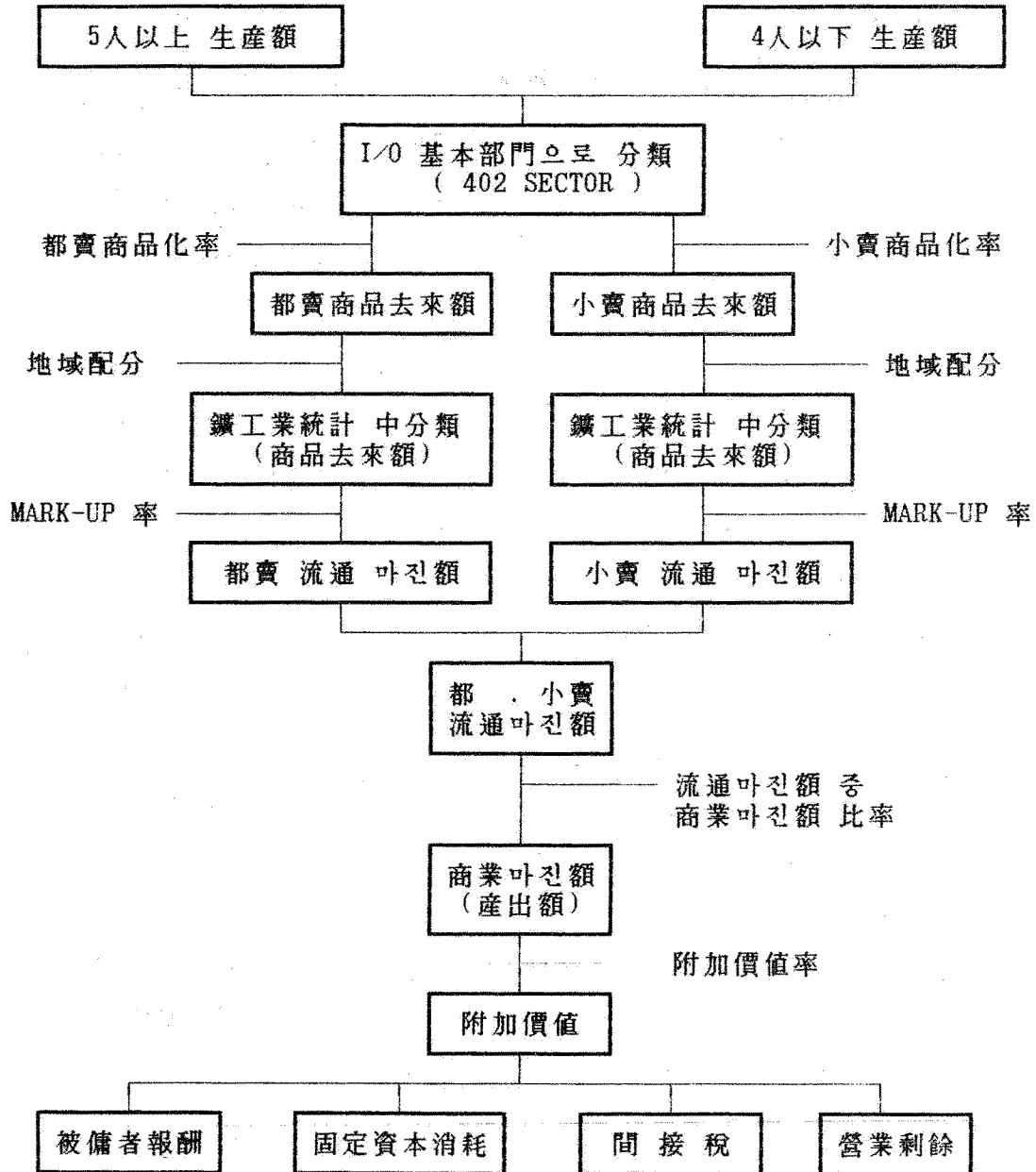

⑤ 基礎資料

- 品目別 (5人以上 事業體) : 鑛工業統計 品目別 生産額資料
- 品目別 (4人以下 事業體)

$$\text{센서스實施年度 生産額 (5人以下)} \times \frac{\text{比較年 生産額 (5人以上)}}{\text{센서스 實施年度 生産額 (5人以上)}}$$

- 都.小賣 商品化率 : 韓國銀行 産業聯關分析課 資料
- 都.小賣 MARK-UP率 : 當課 特別調查 資料 (地域圈別 資料)
- 流通마진額중 商業마진比率 : 韓國銀行 産業聯關表
- 附加價值率 및 項目別 構成比 : 當課 特別調查 資料

(다) 政府部門

① 糧穀管理特別會計 . 糧穀管理基金

● 糧穀管理基金 및 糧穀管理特別會計 損益計算書로 부터 算出.

- 産出額 : 精穀操作費 + 一般管理費 (貸損償却은 除外)
- 附加價值 : 糧穀管理特別會計 管理費 및 糧穀管理基金
一般管理費 明細書로 부터 附加價值 項目을
抽出하며 營業剩餘는 0으로 處理.

基金 : 減價償却費
特別會計 : 人件費 , 減價償却費

- 補助金 : 基金決算書로 부터
糧特轉入金 + 一般會計保全金 - 經常利益 으로 計上.
- 地域配分 : 地域別 糧穀賣出額 構成比率

② 調達特別會計

● 調達支廳別 調達特別會計 手數料內譯 및 行政管理費 明細書
로 부터 算出.

- 産出額 : 內資購買取扱手數料+施設契約取扱手數料+外資購買
取扱手數料+物資操作取扱手數料+備蓄物資取扱手數料
+ 物資調整取扱手數料

- 附加價值 : 産出額 - 中間投入額

被備者報酬 : 目番號 101,102,103,104,105,107,
108,228
減價償却費 : 715
間接稅 : 245
營業剩餘 : 附加價值 - 被備者報酬, 減價償却費
間接稅

- 中間投入 : 本支廳別 行政管理費 明細書중 損益計定 合計
에서 目番號 311(報償金), 333(民間에 對한 委
託金), 717(當期純利益), 811(返還金)을 控除한
金額에서 附加價值 項目 101,102,103,104,105,
107,108,228,245,715 을 控除한 金額.

③ 肥料計定

● 農協中央會 肥料計定 決算書 및 肥料事業 從事人員 및
被備者報酬 現況을 蒐集하여 算出.

- 産出額 : 委囑購買肥料 費用

- 附加價值 : 人件費 (被傭者報酬 現況 에서 計上)
- 補助金 : 委囑購買肥料 調整 積立金
- 中間投入 : 產出額 - (附加價值 - 補助金)
- 地域配分 : 地域別 肥料販賣額 構成比率

④ 石炭產業育成基金 . 農產物價格安定基金 . 種子基金

● 基金決算報告書로 부터 算出.

- 產出額

- 石炭產業育成基金 : 販賣費 및 一般管理費
- 農產物價格安定基金 : 販賣費 및 一般管理費
(借入金利子 除外)
- 種子基金 : 事業費 (生產報償金은 除外)

- 附加價值

- 石炭產業育成基金 : 人件費, 福利厚生費, 税金公課金,
減價償却費, 登記訴訟費
- 農產物價格安定基金 : 減價償却費
- 種子基金 : 該當 項目 없음

(라) 仲 介 商

- 水產物 仲買人 : 水產物 仲買人 去來 現況 (水協中央會)
- 畜產物 仲介人 : 畜產物 仲介人 去來 現況 (畜協中央會)
- 中古自動車 : 中古自動車 賣買實績報告書 및 管理
費用實績 (韓國中古自動車賣買協會)

① 水産物仲買人

- 水産物仲買人 去來 現況을 把握하여 算出 하며 仲買人 手數料收入額은 個別的으로 받고 있어 把握이 不可能 하므로 "農水産物 流通 및 價格安定에 관한 法律 施行 規則 第12條 3項 " 에 依據 仲買인 手數料의 最高限度, 去來額의 40/1000 을 適用한다.

- 産出額 : 仲買인 去來實績 \times 40/1000
- 附加價値 : 産出額全額을 附加價値로 計上하며 營業剩餘로 全額 處理 한다.

② 畜産物仲介人

- 畜産物 仲介人 去來 現況을 把握 하여 算出 한다.

- 産出額 : 仲介人手當
- 附加價値 : 産出額 全額을 附加價値로 計上하며 營業剩餘로 全額 處理 한다.

③ 中古自動車

- 賣買實績報告書 및 登錄代行, 管理費用 實績資料를 蒐集하여 算出 한다.

- 産出額 : 賣買, 斡旋 手數料 收入額 + 登錄代行 및 管理費用
賣買, 斡旋 手數料 = (賣買實績 + 斡旋實績) \times 4/100
- 附加價値 : 産出額 全額을 附加價値로 計上하며 營業剩餘로 全額 處理 한다.

(마) 폐 품

고 철	:	611981 (都賣)	621995 (小賣)
공 병	:	611982 (都賣)	621996 (小賣)
기 타	:	611989 (都賣)	

(주) 숫자는 國稅廳 課稅 CODE 임.

- 國稅廳 課稅標準額 資料를 利用하여 推計한다.
- 國內商品去來額에 合算하여 推計한다 .

(바) 其他 部門

담 배	:	담배 販賣實績 및 담배價格 (담배人蔘公社)
郵 票	:	郵票類 販賣額 및 割引額 (遞信部調達事務所)
福 券	:	福券 販賣額 및 手數料(住宅銀行 福券事業部)
버스표	:	버스표 販賣額 및 手數料(버스運送事業組合)
産業團體	:	民間非營利團體 推計資料 利用

① 담 배

- 官署別 品種別 담배販賣實績 및 담배價格 資料를 蒐集하여 算出 한다.
 - 産出額 : 담배販賣實績 × (小賣價格 - 賣渡價格) / 小賣價格
 - 附加價值 : 産出額 全額을 附加價值로 計上하며 營業剩餘로 全額 處理한다.

② 郵 票

- 地域別 郵票類販賣額 및 割引額資料를 蒐集하여 算出 한다.
- 産出額 : 割引額
- 附加價值 : 産出額 全額을 附加價值로 計上하며 營業剩餘로 全額 處理한다.

③ 福 券

- 地域別 福券販賣額 및 手數料 資料를 蒐集하여 算出한다.
- 産出額 : 福券販賣手數料
- 附加價值 : 産出額 全額을 附加價值로 計上하며 營業剩餘로 全額 處理한다.

④ 市 內 버 스 표

- 地域別 市內 및 좌석버스표 販賣額 및 手數料 收入額 資料를 蒐集하여 算出 한다.
- 産出額 : 手數料收入額
- 附加價值 : 産出額 全額을 附加價值로 計上하며 營業剩餘로 全額 處理한다.

나. 飲 食 , 宿 泊 業

(1) 飲食, 宿泊業의 包括範圍

(가) 概念

飲食店業은 韓國標準産業分類 (K S I C) 6 3 1 에 該當 되는 것으로서 食堂, 주점, 茶房 등 接客施設을 갖추고 構內에서 直接 消費

하도록 飲食 . 飲料 등을 調製하여 販賣하거나 購入한 調製 飲食物을 販賣하는 産業活動을 말하며 工場이나 事業所의 構内食堂도 別途로 把握할수 있으면 여기에 分類 한다.

(나) 飲食 . 宿泊業 推計方法

飲食 . 宿泊業의 경우 都小賣統計調查報告書를 利用하여 推計하여야 하나 都小賣統計調查의 調査對象 期間이 7.1 - 6.30일 을 基準으로 하기 때문에 資料 利用시 會計期間을 調整하여야 하는 問題点이 있음.

따라서 會計期間을 調整하기 위해서 國稅廳 課稅標準額 資料를 利用하여 會計期間을 調整한다.

◆ 會計期間 調整方法

	8 5		8 6	
	上半期 (1.1-6.30)	下半期 (7.1-12.31)	上半期 (1.1-6.30)	下半期 (7.1-12.31)
總事業體販賣額		H		
課稅標準額	T1	T2	T3	T4
調整販賣額	X1	X2	T1	T2

- 85年度 調整販賣額 = X1 + X2
- X2 = H * T2 / (T2 + T3)
- X1 = X2 * T1 / T2
- 86年度 調整販賣額 = 85年度販賣額 * (T3 + T4) / (T1 + T2)

(다) 部門別 推計方法

① 飲食業

- 産出額 : 都小賣統計調查報告書 상의 (販賣額 - 材料費)를 産出額으로 한다.

- 附加價值 : 産出額 × 附加價值率

② 宿泊業

- 産出額 : 都小賣統計調查報告書 상의 販賣額을 産出額으로 한다.

- 附加價值 : 産出額 × 附加價值率

7. 運輸. 倉庫. 通信業

가. 運輸. 倉庫業

(1) 包括範圍

運輸 및 倉庫란 鐵道, 自動車, 船舶, 航空機 등 各種 運送手段에 의한 旅客 및 貨物의 運搬活動과 貨物의 保管 및 이에 隨伴된 運輸 補助서비스活動을 말한다.

따라서 運輸業은 陸上運輸業, 水上運輸業, 航空運輸業, 運輸關聯 서비스業(倉庫業 包含)으로 中分類된다.

(2) 推計方法

運輸, 倉庫業의 地域所得推計를 위한 產出額 및 附加價値의 推計는 當局의 運輸業統計調查報告書와 附票를 利用한다.

運輸業統計調查報告書는 調查對象 業種에 該當하는 運輸業을 經營하는 企業體(이하 事業體라 칭함)를 調查單位로 한다.

따라서 運輸業部門의 營業所, 支社, 事務所등은 원칙적으로 事業體(本社)에 包含 調查 되어 있으므로, 地域所得推計에 있어서는 運輸業 統計調查報告書上의 地域別資料를 直接 利用할 수가 없고 地域 配分 資料의 蒐集을 위한 별도의 附票를 附加하여 調查한다.

運輸業統計調查報告書는 陸上運輸(旅客 및 貨物), 鐵道·地下鐵, 有料道路, 水上運輸, 航空運輸, 荷役, 運輸關聯서비스로 區分된 調查 票에 依據하여 本社에서 一括 調查되므로, 他 地域에 所在하는 事業體, 營業所, 支社, 事務所 등에서 發生한 所得까지 本社가 所在하는 地域의 所得으로 包含되게 되므로 直接 利用이 困難하고, 地域所得 推計時에는 地域配分 資料인 附票를 많이 利用한다.

業種別 推計方法을 詳細히 살펴보면 다음과 같다.

◎ 附加價值 = 被傭者報酬 + 減價償却費 + 間接稅 + 營業剩餘

(被傭者報酬 = 人件費 + 退職給與充當金 + 福利厚生費)

(間接稅 = 諸稅公課金 + 附加價值稅)

(中間財費用 = 產出額 - 附加價值)

(가) 陸上運輸業

① 鐵道運輸業

㉞ 包括範圍

都市間, 都市內 및 郊外間을 鐵道車輛에 依하여 旅客 및 貨物을 運送하고 이에 關聯된 서비스를 提供하는 活動으로 市外鐵道(國鐵)와 市內鐵道(地下鐵)가 있다.

鐵道車輛의 建造, 分解, 修理 等の 活動을 함께 遂行하는 경우 別途로 區分하여야 하나 分離가 不可能할 경우는 여기에 包含한다.

㉟ 推計方法

① 產出額

◎ 國鐵 : 旅客運賃收入과 貨物運送收入을 합한 運輸收入을 產出額으로 한다. 地域別 配分은 各 地方 鐵道廳이 管理하는 市·道別로 區分作成한 運輸業統計調查 附票로써 直接 照會 推計한다. (鐵道廳 決算資料 利用)

◎ 地下鐵 : 서울地下鐵公社와 釜山地下鐵本部の 決算資料로 부터 作成된 調査票上의 運賃收入을 算出하여 各各 서울과 釜山の 產出額으로 한다.

② 附加價值

運輸活動을 통하여 새로이 創出 附加시킨 純生産概念의 價値로서 決算資料에 依據 作成된 調査票上의 運輸費用중 附加價値 項目을 抽出·推計한다.

⊙ 國鐵：該當 鐵道廳別 各市·道別로 附加價値 項目資料를 直接 照會 推計한다.

⊙ 地下鐵：運輸業統計調査報告書의 地域別 資料를 參考한다.

② 道路運輸業 (旅客 및 貨物)

④ 包括範圍

陸上運輸業中 鐵道와 有料道路를 除外한 高速버스, 市外·市内버스, 택시 등에 依한 旅客運送과 路線貨物, 區域貨物, 特殊貨物, 用達 등을 包含한다.

運輸業統計調査에서는 1個事業體가 2個以上の 業種을 兼하고 있는 경우에는 分離 調査한다. 例를들면 旅客運送業과 貨物運送業을 兼하는 境遇는 分離 調査하였고, 같은 旅客運送業을 兼業하거나 같은 貨物運送業을 兼業하는 境遇는 主業種에 包含 調査한다.

④ 推計方法

① 産出額

事業體의 運輸活動으로 얻어진 모든 營業收入인 運輸收入을 産出額으로 한다. 地域別 配分은 運輸活動이 地域的인 制限을 받고 있는 市内버스運送業, 택시運送業, 用達貨物運送業, 停留場業 등은 運輸業統計調査報告書上의 地域別 運輸收入을 그대로 各 該當地域의 産出額으로 하고, 그 밖에 2個 地域 以上에 걸쳐서 運輸活動을 하고 있는

業種의 産出額은 該當業體에서 各 地域 決算資料를 利用하여 作成한 運輸業統計調查 附票를 利用한다.

附票 作成時 地域別 配分이 어려운 事業體에서는 다음式에 依據하여 地域別 運輸收入을 算出하여 該當地域의 産出額으로 計上한다.

· 地域別 運輸收入 (旅客 또는 貨物)

$$\text{總運輸收入} \times \frac{\text{地域內 乘客數 (地域內 貨物噸數)}}{\text{總 乘客數 (總 貨物噸數)}}$$

② 附加價值

産出額 推計와 마찬가지로 業種에 따라 運輸業統計調查報告書上의 地域別 附加價值額을 利用하거나 별도 附票로 調查하여 利用한다.

附票作成時 地域別資料가 있는 業體는 直接 各 地域別로 該當 附加價值 項目을 抽出·記載하고 地域別 配分이 어려운 事業體에서는 項目別로 다음式에 依據하여 附加價值 項目을 計上한다.

· 地域別 被傭者報酬

$$\text{總被傭者報酬} \times \frac{\text{地域內從業員數 (地域內人件費)}}{\text{總從業員數 (總人件費)}}$$

· 地域別 減價償却費

$$\text{總減價償却費} \times \frac{\text{地域內有形固定資產額}}{\text{總有形固定資產額}}$$

· 地域別 間接稅

$$\text{總間接稅} \times \frac{\text{地域內運輸收入}}{\text{總運輸收入}}$$

· 地域別 營業利益

$$\text{總營業利益} \times \frac{\text{地域內運輸收入}}{\text{總運輸收入}}$$

③ 有料道路運營業

㉔ 包括範圍

有料道路는 陸上運輸補助서비스 中에서 道路, 터널, 橋梁 等の 設備을 手數料를 받고 使用케하는 産業活動으로 그 代表的인 것이 高速道路이다.

㉕ 推計方法

① 産出額

有料道路中 高速道路의 産出額 推計는 韓國道路公社의 道路管理決算書上 道路管理 事業分에 該當하는 收益資料를 産出額으로 하고, 地方政府가 管理하는 터널 및 기타 有料道路는 地方財政年鑑의 有料道路 事業收入을 産出額으로 推計한다.

韓國道路公社의 地域別 配分은 運輸業統計調查報告書上의 産業 및 地域別 總括資料中 地域別 運輸收入을 該當 支社가 管割하는 市·道別로 區分한 資料를 直接 照會하여 推計하거나, 市·道別 料金收入 또는 그 比率을 適用하여 推計한다.

② 附加價値

高速道路는 道路公社 決算書 中에서 道路管理事業分에 該當하는 要素費用을 抽出·推計한다.

運輸業統計調查報告書上의 附加價値 項目別 資料를 利用하되 地域別 資料는 韓國道路公社에 直接 照會하여 推計한다.

④ 駐車場運營業

㉔ 包括範圍

有蓋, 無蓋를 不問하고 駐車場을 運營하여 手數料를 받고 自動車를 駐車시키는 活動을 말한다.

車輛의 長期保管所 運營은 保管·倉庫業에 包含시킨다.

駐車場運營業은 대부분 小規模 個人 業體들로 構成되어 있으며, 駐車場은 各 市·郡에 신고 또는 許可를 받아서 運營되고 있으나, 事業體 變動이 심하고 企業 附設인 경우 駐車場으로 登錄도 되어 있지 않은 경우가 많으므로 全體를 完全히 把握하기는 어렵다.

産出額은 國稅廳의 課稅標準額 資料를 利用할 수 있고, 附加價値는 當課에서 全國의 駐車場中 一部를 地域別로 抽出하여 營業收支事項을 調査하여 附加價値 資料로 利用하려한다.

駐車場은 業種의 特性上 郡部에는 有料駐車場이 거의 없는 것으로 보고 市部만을 對象으로 調査하고 推計한다.

④ 推計方法

① 産出額

駐車場運營業의 産出額은 國稅廳의 課稅標準額 資料를 利用하여 法人, 個人 및 課稅特例者로 區分되어진 課稅標準賦課額 資料를 市·道別로 區分, 合算하여 地域産出額 資料로 計上한다.

② 附加價値

駐車場 運營業의 附加價値는 標本調査 資料에 依據 作成된 附加價値 項目의 構成比를 利用한다.

地域別 推計는 調査結果를 서울地域(特別市)과 釜山, 仁川, 大邱, 光州, 大田 등 直轄市地域 및 其他 市郡地域으로 크게 나누어 구한 附加價値率 資料를 利用하여 推計한다.

(나) 水上運輸業

① 海上 및 內陸水上運送業

㉔ 包括範圍

海上 및 內陸水上運送業은 沿近海 및 遠洋에서 旅客 및 貨物을 運送하는 船舶을 運營하는 産業活動과 江, 運河, 港灣內 水路에서 貨物 및 旅客運送을 爲한 船舶을 運營하는 産業活動을 말한다.

海上運送業에는 內港旅客運送業, 內港貨物運送業, 外港旅客運送業, 外港貨物運送業이 있고, 內陸水上運送業에는 內陸水上旅客運送業, 內陸水上貨物運送業이 있다.

㉕ 推計方法

① 産出額

海上 및 內陸水上運輸業의 産出額 推計는 運輸業統計調查報告書上의 運輸收入을 産出額으로 한다.

地域別 配分은 運輸業統計調查의 附票를 利用하거나, 地域別 運輸收入 資料를 別途로 算出할 수 없는 경우는 交通統計年報를 利用하여 다음 式에 依據하여 地域別 運輸收入을 計上한다.

· 旅客運送業 地域內 産出額

$$\text{旅客運送業 運輸收入} \times \frac{\text{域內乘船定員}}{\text{總乘船定員}}$$

(內港 : 沿岸船, 外港 : 外國船, 我國船)

· 貨物運送業 地域內 産出額

$$\text{貨物運送業 運輸收入} \times \frac{\text{港別 貨物輸送量 (入港 + 出港)}}{\text{總 貨物輸送量 (入港 + 出航)}}$$

② 附加價值

産出額 推計와 마찬가지로 業種에 따라 運輸業統計調查報告書上의 地域別 附加價值額을 利用하거나 別途 附票로 調查하여 利用한다.

附票 作成시 地域別 從業員數 比率과 運輸收入 比率 等を 考慮하여 各 附加價值 項目을 推計한다.

② 水上運輸補助서비스業

㉠ 包括範圍

棧橋, 埠頭 및 聯合建物과 設備의 維持 및 運營, 水路案内, 燈臺 및 其他 航海補助施設의 維持 및 運營, 船積物の 荷役, 船舶清掃, 運河의 維持 및 運營, 船舶救助業, 船舶賃貸業 等이 여기에 包含된다.

㉡ 推計方法

다른 部門에서와 마찬가지로 事業體나 支社, 營業所의 所在地別로 資料가 作成되는 것이 아니므로 市·道別 資料 作成을 爲하여는 運輸業統計調查 附票를 利用하거나 水上運輸補助서비스業을 除外한 水上運輸業 全體의 增減率을 利用하여 推計한다.

(다) 航空運輸業

① 航空運送業

㉠ 包括範圍

航空運送業이란 한地點과 他地點間에 路線을 定하여 旅客, 貨物 또는 郵便物을 運送하는 定期航空運送業과 路線이나 時間을 定하지 않고 旅客 또는 貨物을 運送하는 不定期航空運送業을 말한다.

㉡ 推計方法

① 産出額

大韓航空, 아시아나航空, 대한조선공사의 航空運送收益을 産出額으로

한다. 航空運送收益에는 旅客, 貨物, 郵便物, 手荷物收益 등이 包含된다.

특히 航空運送收益에 包含된 賣票代行收益은 運輸關聯서비스業(旅行斡旋業)에서 推計한다.

이때 國內航空社의 海外支社 또는 代理店의 活動은 非居住者의 活動으로 보아 除外시키며, 海外航空社의 國內代理店活動은 運輸關聯서비스業(旅行斡旋業)에서 推計한다.

地域別 配分은 大韓航空, 아시아나航空, 대한조선공사로 부터 直接資料를 照會하여 推計한다.

② 附加價值

大韓航空, 아시아나航空, 대한조선공사 決算書上의 航空運送費 中에서 附加價值 項目을 抽出 推計하고 營業費와 一般管理費에서는 航空運送業과 航空運輸補助서비스業의 産出額 比率로 配分하여 航空運送業에 該當하는 費用 中에서 附加價值 項目을 抽出 推計한다.

② 航空運輸補助서비스業

㉑ 包括範圍

航空運輸補助서비스業은 手數料 또는 契約에 依한 空港서비스 즉, 航空旅客 및 貨物터미널서비스, 空港設備運營서비스, 飛行機賃貸, 空港地上서비스, 航空機維持서비스, 飛行管制塔運營서비스, 管制서비스等 航空運輸補助서비스를 提供하는 産業活動을 말한다.

㉒ 推計方法

① 産出額

大韓航空, 아시아나航空의 其他航空運送收益과 韓國空港株式會社, 韓國航空株式會社, 國際空港管理公團의 決算書上 運輸收益을 産出額

으로 한다.

其他 航空運送이란 其他 附帶事業을 말하며, 地上操業, 裝備貸與 電算用役, 整備用役, 建物質貸事業 등이 包含된다.

地域別 配分은 航空運送業의 産出額 比率에 따라 推計한다.

② 附加價值

大韓航空, 아시아나航空 決算書上의 其他航空運送費 中에서 附加價值 項目을 抽出 推計하고 營業費와 一般管理費에서는 航空運送業과 航空運輸補助서비스業의 産出額 比率로 配分하여 航空運輸補助서비스業에 該當하는 費用中에서 附加價值 項目을 抽出 推計한다.

韓國空港株式會社, 韓國航空株式會社, 國際空港管理公園의 決算書上 附加價值 項目을 抽出 推計한다.

地域別 配分은 産出額 比率에 따라 推計한다.

(라) 運輸關聯서비스業

① 運輸附帶서비스業

㉠ 包括範圍

運輸業統計調查報告書上의 運輸附帶서비스業에는 手數料 또는 契約에 依據 責任을 지고 貨物運送을 代行하는 貨物運送代行業과 旅客 및 旅客의 手荷物運送과 關聯된 서비스를 斡旋하는 旅行社 및 代理店活動과 賣票活動을 하는 旅行斡旋業 및 運送貨物の 包裝, 檢査, 衡量 및 이와 關聯된 서비스를 提供하는 活動이 包含되어 있다.

㉡ 推計方法

① 産出額

旅行斡旋業을 除外한 運輸附帶서비스業의 産出額 推計는 運輸業統

計調查報告書上의 運輸收入을 産出額으로 하고 地域別 配分 역시 運輸業統計調查의 附票를 利用한다.

旅行斡旋業은 大韓航空 決算書上의 賣票代行收入, 外國航空社의 決算書上 運輸收入과 運輸業統計調查報告書上의 旅行斡旋業의 運輸收入을 모두 合하여 産出額으로 推計한다.

大韓航空의 賣票代行收入의 地域別 配分은 航空運送業의 産出額 比率로 推計하고, 旅行斡旋業의 附票 資料도 利用한다.

② 附加價值

産出額 推計와 마찬가지로 業種에 따라 運輸業統計調查報告書上의 地域別 附加價值額을 利用하거나 別途 附票로 調查하여 利用한다.

旅行斡旋業의 境遇는 外國航空社의 決算書上 附加價值 項目을 抽出하여 推計하고, 大韓航空 旅行斡旋業의 附加價值額은 賣票代行收入에 航空運送業의 附加價值率을 곱하여 計上한다.

運輸業統計調查報告書上의 旅行斡旋業은 附票를 利用한다.

② 保管 및 倉庫業

㉑ 包括範圍

保管·倉庫業은 普通倉庫業, 冷蔵倉庫業, 危險物倉庫業, 農産物倉庫業으로 分類된다

㉒ 推計方法

保管·倉庫業의 産出額 및 附加價值 推計는 運輸業統計調查報告書上의 運輸收入 資料와 附加價值 項目別 資料를 그대로 利用한다.

市·道別 資料가 所在地別로 調查되므로 運輸業統計調查報告書上의 地域別 資料를 利用하여 推計한다.

保管·倉庫業은 다른 運輸業과 달리 地域的 移動이 없고 一定한 地域에서 營業活動이 이루어지기 때문에 別途의 附票를 利用하지 않는다.

(3) 運輸·倉庫業 推計時 問題點

産業統計課에서 每年 實施해오고 있는 運輸業部門의 雇傭, 裝備 및 運輸活動에 관한 調査實施에 地域別 資料인 附票를 添附하여 地域所得 推計時 地域 配分率을 적용하여 보다 精確한 資料를 活用함에 그 目的이 있다.

(가) 運輸業統計調査報告書上的 問題點

- 運輸業統計調査報告書에서는 本社 所在地로 調査되므로 地域 區分이 確實치 않아 이를 補完하기 위해 地域別 資料인 運輸業 統計調査 附票를 利用하고 있다.
- 어느 한 業體에서 2種類 以上の 産業을 兼業하고 있는 경우 主産業에 其他 産業을 包含하여 産出額으로 나타내고 있다.
- 運輸業統計調査報告書상에 附加價值(生産額)와 運輸收入(産出額)은 地域別로 나누어져 있지만 被傭者報酬, 減價償却費, 諸稅公課金은 合計만 나와 있으므로 地域 配分하기가 困難하다.

(나) 附票資料 使用의 問題點

- 運輸業統計調査報告書상의 運輸收入(産出額)과 附加價值(生産額) 등의 數値가 附票 資料에서 얻어진 數値와 一致하지 않고 있다.
- 運輸業統計調査報告書에서는 所在地別로 運輸收入(産出額)이 包括되므로 報告書상에 나타난 地域別 運輸收入이나 附加價值는 事實上 地域別 所得 推計時 意味가 많이 缺如되고 있다.

예) 고속버스운송업의 경우

運輸業統計調查報告書上에서는 4個 地域 (서울, 釜山, 光州, 忠北) 으로 區分되고 있으나, 사실 고속버스는 全國에 걸쳐 運行되고 있으므로 地域別 産出額을 推計하는 것은 애매모호하며 精確한 資料를 根據로 推計할 수가 없다

나. 通信業

(1) 包括範圍

通信業은 郵便과 電信·電話를 包含하는데 이중 郵便은 郵便物을 送達하는 通信서비스活動을 말하며 國內, 國際, 普通, 速達 및 登記 郵便과 葉書類, 印刷物, 商品見本, 小型郵便囊, 小包等を 取扱 配達하는 活動을 包括한다. 그러나 郵便局의 換貯金事業은 金融部門에 包含시킨다.

電信·電話는 有·無線 電信·電話施設을 利用하여 通信서비스를 提供하는 活動을 말한다.

(2) 推計方法

(가) 郵便業

郵便部門의 産出額은 遞信部의 通信事業特別會計 決算資料 (支出 原因行爲額 및 支出額 報告書) 중에서 郵便事業收益에 郵政雜收益, 管理收益, 附帶事業收益을 合하여 計上하며 地域別 計數는 各市·道別 郵便物 利用實績 資料에 의하여 配分한다.

受託收益과 換貯金營業收益은 各各 建設業과 金融業部門에 計上한다.

附加價値의 推計는 決算資料上의 附加價値 構成 要素 費用 項目을 抽出하며, 營業利餘는 郵便營業收益, 郵政雜收益, 管理收益, 附帶事業收益의 合計에서 郵便營業費, 一般管理費(金融·受託部門 除外), 郵政雜損失, 附帶事業費의 合計를 差減하여 計上한다.

附加價値의 推計는 決算資料上의 附加價値 構成 要素 費用 項目을 抽出하며, 營業利餘는 郵便營業收益, 郵政雜收益, 管理收益, 附帶事業收益의 合計에서 郵便營業費, 一般管理費(金融·受託部門 除外), 郵政雜損失, 附帶事業費의 合計를 差減하여 計上한다.

(나) 電信·電話業

電信·電話部門은 韓國電氣通信公社의 損益計算書로부터 電信·電話의 固有事業收益에 施設專用收益, 附帶事業收益, 收入賃貸料를 加算한 金額을 產出額으로 한다. 그러나 研修院, 通信施設事務所 等과 같이 事業收益이 없는 경우는 販賣費와 一般管理費를, 販賣費와 一般管理費도 없는 경우는 製造原價明細書의 當期總製造費用을 產出額으로 한다.

市·道別 計數는 地域別 通話度數 資料를 利用하여 計上한다.

附加價値의 推計는 損益計算書와 製造原價明細書로부터 附加價値 構成 要素費用 項目中 다음 項目을 抽出하여 推計한다.

- 被備者 報酬 : 人件費, 勞務費, 福利厚生費
- 固定資本消耗 : 減價償却費
- 間 接 稅 : 諸稅公課金
- 營 業 利 餘 : 營業利益, 대손충당금전입액

(단, 販賣費와 一般管理費를 產出額으로 計上할 경우 營業利餘는 '0'으로 한다.)

8. 金融 保險 不動產 事業 서비스業

가. 金融業

(1) 包括範圍

韓國標準產業分類(KSIC) 細分類 8101 通貨金融機關, 8102 非通貨金融機關, 8103 金融 서비스業 등이 包含된다.

89. 8 現在

部 門		對 象 機 關	
通貨 金融 機關 8101	中央銀行	中央銀行 韓國銀行	
	預金銀行	市中銀行	朝興, 商業, 第一, 信託, 新韓, 韓一, 韓美
		地方銀行	大邱, 釜山, 忠清, 光州, 濟州, 京畿 등 8個
		外國銀行	City Bank外 50
		特殊銀行	外換, 企業, 國民, 住宅, 農. 水. 畜 信用業
非通貨 金融 機關 8102	開發金融機關	產業, 輸出入, 長期信用 外 22	
	貯蓄機關	相互信用金庫 334, 信用協同組合 1278 새마을金庫 4090, 相互金融, 信託計定	
	投資機關	證券金融, 綜合金融 6, 投資金融 32 投資信託 3	
	證券業	大信證券外 24	
	典堂業	전당포	
	其他非通貨金融機關		
金融 서비스 業	證券 및 商品 交換業	證券去來所等	
	어음 清算業	成業公社	
	其他金融 서비스業	信用卡會社, 信用管理基金等	

韓國標準産業分類(KSIC) 84501 機械裝備綜合賃貸業에 分類 되어있는 Lease關聯會社 (綜合金融)는 金融業의 投資機關에서 推計한다.

☞ KSIC上 機械裝備賃貸業(84501)으로 分類되어 있는 리스會社를 非通貨金融機關(8102)의 一部로 變更 하여야 할 것이다.

이는, 리스關聯會社를 [施設貸與産業育成法] 第2條에서 施設貸與業을 營爲하는 金融業으로 規定하고 있는 것과 Lease와 Rental은 營業形態 및 會計處理에 있어 明白한 差異가 있기 때문이다.

(2) 推計方法

金融機關 推計時 留意事項 으로는 첫째, 金融機關의 推計에 關한 新 SNA 勸告案이 未備 하므로 全般的인 SNA 推計方式을 理解 하여야 하며, 둘째, 金融機關의 決算形態는 統一된 企業會計方式과 달리 機關別 (韓國銀行, 國民, 外換, 住宅等) 設立法에 따라 獨立的인 決算形態를 取하므로 各 項目 및 損益의 흐름에 대해 充分한 檢討가 必要하다.

☞ 新SNA의 金融機關推計 勸告案 으로는 5.54, 5.57, 6.31, 6.32, 6.34, 6.35 뿐이며 大部分 歸屬서비스料의 定義와 名目産業으로의 處理方式이다.

新SNA가 發表된 1968年の 金融機關 營業은 主로 單純한 市中銀行의 營業이었으므로 細部的 勸告가 不可能 하였다.

表1. 推計進行圖

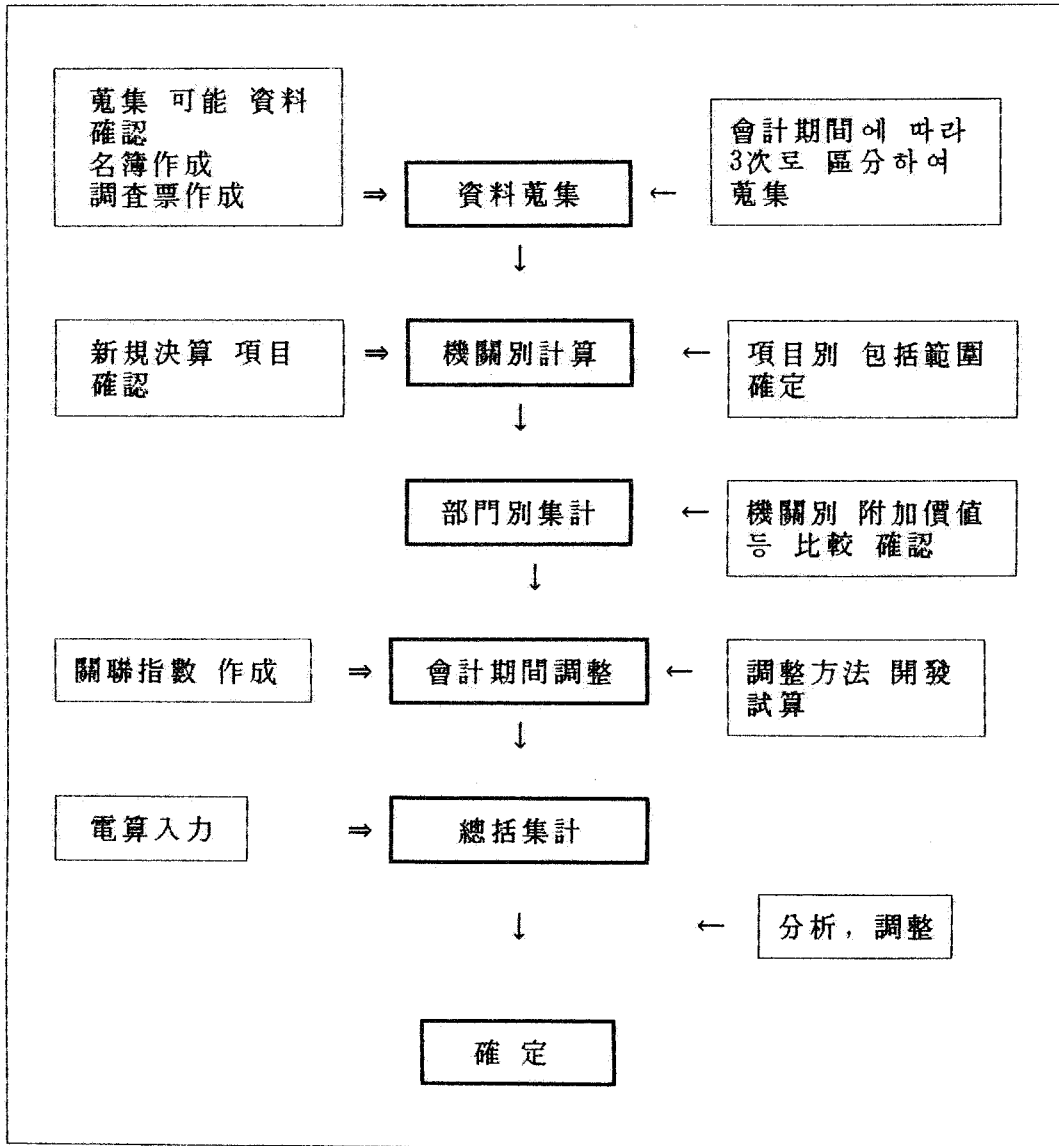

(가) 資料蒐集

金融機關의 推計는 大部分 決算書를 利用하여 이루어 지는데, 機關別로 會計期間이 相異 하므로 會期末 2個月 後에 3次로 區分하여 郵便으로 蒐集한다.

☞ . 3月末 決算機關 : 證券會社, 投資信託, 綜合金融, 保險會社
一部 投資會社

. 6月末 決算機關 : 投資金融, 信用管理基金, 相互信用金庫
決算報告書內에 地域別 損益事項이 나타나지 않는 경우가 많으므로 別途의 地域別 資料(調查票, 內部資料等)를 機關別로 確認하여 要請.

☞ 決算書는 主로 3가지 形態로 發表 되는바, 決算報告書, 監查報告書, 營業報告書中 決算報告書 蒐集을 原則으로 하되 監查報告書까지 活用이 可能하며이와는 別途로 國內分 損益計算書를 蒐集.

金融機關은 新規 設立, 移轉, 合併等이 많으므로 資料 蒐集時 漏落되는 機關이 없도록 留意한다.

☞ . 1986. 11 [中小企業創業支援法] 에 의해 22個 投資會社 新設

. 1987. 信用카드會社 新設

. 外國銀行 서울支店 新設, 營業所에서 昇格 合併

. 1988 外國保險會社 國內營業 開始 (AFLACC)

. 1988 地方 生命保險會社 新設 (釜山, 大邱, 光州, 大田)

나. 機關別 計算

金融機關의 產出額은 [歸屬利子 + 實際서비스料]로 定義된다.

☞ 歸屬利子란 ?

歸屬利子は 各 機關의 生産額 推計時 發生하는 歸屬서비스料 (收入利子 - 支拂利子)를 말 하는데 (SNA 6.32) 이것은 利子라는 財産所得의 形態로 이루어 지기 때문에 實際로는 生産에 包含되지 않는다.

그러나 金融機關에서는 營業收益의 大部分이 預金利子和 貸出金利子の 差額으로 構成되며 (SNA 6.33) 이 收入에 의해 各種 營業費用이 控除되고 營業剩餘도 發生된다.

이러한 特殊性 때문에 SNA에서는 金融業의 歸屬利子を 서비스를 販賣한 代價인 서비스料로 看做하여 總産出에 包含 시키는 반면, 이를 各 經濟主體의 中間消費로 處理 되어야 하지만 (SNA 6.34) 各 經濟主體로 配分하는 것이 不可能 하므로 別途 項目으로 名目産業을 設定하여 이 名目産業에서 歸屬利子を 中間財費用으로 處理 한다. (SNA 6.35)

① 韓國 銀行

決算書에서 歸屬서비스料와 實際서비스料를 合算하여 産出額을 計上한다.

留意事項으로는 ;

- 損益計算書 內에 銀行監督費는 細部 明細書에 의해 區分하여 韓國 銀行과 項目별로 合算한다.
- 貨幣發行費에 의한 擬制的 支給利子を 計上한다. (B/S의 負債比率 利用)
- 貨幣發行費는 中間投入.

② 預金銀行

各銀行의 國內分 P/L 과 調査票를 利用하여 推計한다.

· 産出額 = 歸屬서비스料 + 實際서비스料 + 其他收入

歸屬서비스料 = 收入利子 - 支給利子

實際서비스料 = 收入手數料 + 收入保險料 + 外換賣買純利益

· 地域配分

地域別 現況이 調整된 調査票를 利用하여 配分한다.

③ 開發金融機關

推計方法은 預金銀行과 同一하며 債券發行費는 中間投入으로 處理한다.

④ 貯蓄機關

相互信用金庫, 信用協同組合, 새마을金庫等은 全國聯合會에서 地域別 合算值를 蒐集하여 推計한다.

☞ 聯合會의 合算值 資料는 項目이 推計 概念에 맞게 細分 되 있지 않으므로 推計에 多少 未洽하여 細部的인 項目 合算值를 要請 하였으나 400 - 3000여 개의 會員金庫 決算書를 手集計 하므로 蒐集 할수 없었음. 現在 電算化 作業을 進行中에 있으므로 '89年度 資料 부터는 利用이 可能함.

⑤ 投資機關

㉔ 綜合金融

決算書를 利用하여 金融리스 部門은 歸屬手數料를 計算 하며, 運用 리스는 實際서비스料로 推計한다.

☞ 우리나라의 境遇 機能上 으로는 金融리스의 屬性을 지니고 있지만 會計 및 稅務 處理上의 分類에 따르면 運用리스의 比重이 훨씬 높다. 이와같은 理由는 리스 利用者의 立場에서 稅額의 比重이 크기 때문이다.

④ 證券會社

證券會社의 產出額은 手數料收入이 主를 이루며, 預託金등에 대한 歸屬서비스料를 包含한다.

· 產出額 = 證券去來手數料 + 歸屬서비스料

· 歸屬서비스料 = 金融收益 + 證券償還益 + 金融費用 +
證券償還損 + 條件附買收差益 - 條件附賣渡差損

☞ 還賣條件附債券賣買

金融機關이 保有하고 있는 債券을 顧客이 買入한 후 一定 期間이 지나 同 債券 保有期間에 따른 一定한 差益을 加算하여 金融機關에서 다시 買入하는 條件으로 運用되는 債券去來 制度로써 銀行의 有價 證券利子과 類似한 概念이다.

④ 典堂業

基礎資料의 未備로 國稅廳 課稅標準額資料를 利用하여 產出額을 구하고 産業聯關表의 [其他用役業] 附加價值率을 利用하여 推計한다. 近年에 들어 전당포의 營業은 銀行의 손쉬운 金融서비스의 擴大로 斜陽化 되고 있음.

⑥ 公的金融

基金決算書를 利用하여 管理費만을 推計한다. (SNA 6. 40)

⑦ 金融서비스業

決算書에서 直接 項目을 抽出하여 推計하며 換錢商은 韓國銀行 外換 管理課의 資料를 利用하여 推計한다.

· 産出額 = 換錢手數料收入額

換錢手數料收入額 = 換錢額 + 換錢商 換錢手數料率

換錢手數料率 = 電信換賣渡率 × 1/300

※ 換錢商의 産出額 = 附加價値 = 營業利餘

☞ 料率은 每年 變動 可能하므로 確認 後 推計함.

⑧ 協同組合

㉠ 水産業協同組合

7가지로 區分되는 水協 業務中에서 ;

☞ 指導事業, 購買事業, 販賣 및 價格安定事業, 信用事業, 共濟事業, 借款事業, 相互金融

i. 特殊銀行에 包含되는 信用事業, 借款事業

ii. 貯蓄機關에 包含되는 相互金融

iii. 損害保險에 包含되는 共濟事業

을 推計 對象으로 하며 中央會 와는 別途로 獨立 決算을 하는 會員 組合도 따로 信用, 相互, 共濟事業分을 推計하여 合算한다.

이중 信用事業 部門은 一般會計의 損益計算書에서 購買事業費用, 販賣費用과 함께 計上되 있으므로 賣出額 比率로 管理費를 配分한다.

㉡ 農業協同組合

一般會計 13, 特別會計 4가지로 分類되 있는 農協 業務는 水協과 同一한 方法으로 區分하여 推計한다.

㊤ 畜産業協同組合

農, 水協과 달리 信用事業, 一般事業, 指導事業, 相互金融에 관한 決算이 分離되어 있으므로 直接 推計가 可能하다.

나. 保險業

(1) 包括範圍

. 韓國標準産業分類(KSIC) 8202 生命保險業, 8203 損害保險業, 8204 再保險業 등이 包含된다.

部	門	對 象 機 關
生命保險(8202)	生命保險業	生命保險12, 教育保險1
損害保險業 (8202)	自動車保險	韓國自動車保險
	火災, 海上保險	損害保險12
	其他損害保險	
保證保險業(8203)	保證保險業	大韓保證保險
再保險業(8204)	再保險業	大韓再保險
社會保障保險 (8205)	年金保險業	公務員年金, 私學教員年金
	産業災害保險業	
	其他社會保障保險	
其他保險業 (8209)	保險代理 및 仲介業	保險代理店
	其他保險業	保險鑑定業

위의 分類中 SNA5.26, 5.27 勸告에 의해 [82051 醫療保險業] [82053 産業災害保險業]은 政府서비스生産者로 分類한다.

(2) 資料蒐集

保險會社는 각 會社로 부터 決算書를 蒐集하는 方法과 保險監督院의 [保險統計年鑑] 을 利用하는 方法이 있다.

☞ 保險會社는 3月 決算이므로 會社에서 直接 蒐集할 境遇 5月 末, 保險監督院의 年鑑은 9, 10月에 發刊 되므로 推計 日程에 따라 適切하게 利用.

어느 境遇나 生命保險社는 [財産管理費明細書] 를 別途로 要請한다.

(3) 推計方法

(가) 生命保險

· 産出額 = 純收入保險料 - (純支拂保險金 + 支拂準備金純増分)
+ 資産運用收益 + 收入手數料

· 純收入保險料 = 保險料 + 受再保險料 - 出再保險料

· 純支拂保險金 = 保險金 + 配當金 + 還給金 + 支拂再保險金 -
出再保險金

· 支拂準備金純増額 = 保險契約責任準備金積立金 - 保險契約責任
準備金換入

· 資産運用收益 = 收入利子 + 不動産賃貸收入等

◇ 地域配分

· 人件費 : 地域別 従事者數

· 比例手當 : 地域別 募集人數

· 產出額 : 地域別 保有契約 增加額 比率

☞ 全體 人件費를 地域別 從事者數로 配分할때 本部分은 別途로 確定後 나머지 差額에서 適用하여야 한다.

本부는 任員등 高額所得者가 集中되 있으므로 一括적으로 適用하면 本部 所在地(서울)의 被傭者報酬가 過少 計上된다.

(나) 損害保險

損害保險의 業務中 長期保險은 生命保險 推計方法을 따른다.

☞ 損害保險의 業務 : 火災, 海上, 自動車, 保證, 特種, 海外
源保險, 外國受再, 長期

☞ 生命保險과 損害保險推計의 가장 큰 差異點은 責任準備金의 處理에 있다.

· 產出額 = 純收入保險料 - 純支拂保險金 + 資產運用收益

· 純收入保險料 = 原受保險料 + 前期未經過保險料 - 次期末
經過保險料 - 解約還給金 - 滿期還給金 +
解約還給金換入 + 受再保險料 - 出再保險料

· 純支拂保險金 = 原受保險金 - 保險金還入 + 受再保險金 - 受再
保險金還入 + 還給再保險金 - 出再保險金

· 資產運用收益 = 收入利子 - 支給利子 + 收入配當金 + 收入賃貸料 +
投資收入手數料 + 有價證券賣却益 - 有價證券賣却損

· 中間投入

損益計算書의 中間財 項目과 支給手數料, 支給損害調査費, 資産運用費用 中 財産管理費의 中間財費用을 合算한다.

(다) 社會保障保險業

① 年金保險業

年金管理公團은 保險業務 외에 收益事業을 營爲 하므로 該當部分의 管理費만을 推計한다. (SNA 6.40)

② 共濟組合

蒐集 決算書에서 保險 關聯 部分에 대해 損害保險 推計方法에 準해서 推計한다.

(라) 其他保險業

① 保險代理店

保險會社에서의 募集方法은 會社 自體의 支店과 保險代理店을 통해서 이루어 진다.

☞ '86年 代理店手數料 39953百萬 '87년 60670百萬

'87年 總 代理店手數料 中 自動車保險 取扱 手數料 比率 55.72 %

代理店の 産出額은 保險會社에서 支給한 手數料로 하며, 産業聯關表의 其他 用役業 附加價値率을 利用한다.

金融機關 決算項目

〔 國民銀行 決算書 〕

가. 收入 利子

區 分	細 部	內 容
1. 貸出金利子	가. 企業資金貸出利子	企業運轉給付利益 企業運轉資金貸出利子 割引料 企業當座貸越利子 企業積金關係貸越利子 貿易어음貸出利子 其他運轉資金貸出利子 팩토링貸出利子 國民投資基金貸出利子 企業施設給付利益 企業施設資金貸出利子 積金關係施設資金貸出利子 에너지節約施設貸出利子 國民投金施設資金貸出利子 其他施設資金貸出利子
	나. 家計資金貸出利子	庶民給付利益

區 分	細 部 內 容	
		庶民當座貸越利子 庶民貸出利子 生業資金貸出利子 庶民積金關係貸出利子 相互賦金擔保貸出利子 住宅斷熱資金貸出利子
	다. 公共 및 其他資金 貸出利子	公共運轉給付利益 公共割引料 公共當座貸越利子 公共運轉資金貸出利子 公共積金關係貸出利子 其他公共運轉資金利子 公共施設給付利益 公共施設資金貸出利子 公共積金關係施設資金利子 其他公共施設資金利子
	라. 財形資金利子	財形資金給付利益 財形資金貸出利子
	마. 讓渡性預金證書 貸出利子	
2. 借款資金 貸出利子	가. A.D.B借款資金貸出 利子	

區 分	細 部	內 容
	나. I.B.R.D借款資金 貸出利子	
3. 支給保證代 給金 利子	가. 원貨支給保證代給 金利子	
	나. 外貨支給保證代給 金利子	
4. Call-Loan 利子	가. 원貨Call-Loan利子	
	나. 外貨Call-Loan利子	
5. 代理業務 利子	가. 代理貸出利子	中小企業振興基金貸出 利子 石油事業基金貸出利子
	나. 國民投資基金代理 店利子	
6. 特種住宅資 金支援金利子		
7. 一般住宅資 金支援金利子		
8. 有價證券 利子	가. 國債利子	
	나. 社債利子	
	다. 通貨安定證券利子	
	라. 財政證券利子	
	마. 株式配當金	
	바. 政府保證債利子	
	사. 地方債利子	
	아. 外貨證券利子	

區 分	細 部	內 容
9. 有價證券代與料		
10. 有價證券賣買益		
11. 有價證券償還益		
12. 預置金利子	가. 通給預置金利子 나. 定期預置金利子 다. 通貨安定預置金利子 라. 國民投資基金預置金利子 마. 其他預置金利子 바. 對替貯金利子	
13. 外貨預置金利子	가. 外貨他店預置金利子 나. 外貨定期預置金利子 다. 其他外貨預置金利子	
14. 外貨貸出金利子	가. 收入金融 나. 其他	
15. 收入雜利子	가. 相互貸金滿期償還利子 나. 定期積金滿期償還利子 다. 相互貸金延滯料 라. 其他延滯料	

區 分	細 部	內 容
16. 還入利子	가. 借入金還入利子 나. 貸出어음還入利子 다. 零細資金借入金 還入利子 라. 外貨借入金還入利子 마. 財形滿期貯蓄債券 還入利子 바. 國民投資基金借入 金還入利子 사. A.D.B借款資金還入 利子 아. I.B.R.D "	

나. 支給利子

區 分	細 部 內 容
1. 補填金	가. 相互給付補填金 나. 相互賦金特別獎勵金
2. 預金利子	가. 家計綜合預金利子 나. 別段預金利子 다. 普通預金利子 라. 非居住者外貨預金利子 마. 其他預金利子 바. 貯蓄預金利子 사. 定期預金利子 아. 定期積金給付保全金 자. 목돈마련貯蓄利子 차. 其他預金利子 (貯蓄性) 카. 自由貯蓄預金利子 타. 家計優待定期積金給付保證金 파. 家計優待定期積金特別金利
3. 外貨預金利子	가. 外貨當座預金利子 나. 外貨通知預金利子 다. 外貨定期預金利子 라. 外貨別段預金利子 마. 外貨受託金利子

區 分	細 部 內 容
	바. 外貨普通預金利子
4. 讓渡性預金 證書利子	
5. Call-Money 利子	가. 원화 Call-Money利子 나. 外貨 Call-Money 利子
6. 借入金利子	가. 再割引料 나. 一般借入金利子 다. 國民投資基金借入金利子 라. 其他借入金利子
7. 貸出어음利子	
8. 外貨借入金利子	
9. 發行金融債券利子	
10. 財政資金 借入金利子	가. 零細資金借入金利子 나. 報勲資金借入金利子 다. 에너지利用合理화事業資金借入金利子
11. 借款資金 利子	가. A.D.B借款資金利子 나. I.B.R.D借款資金利子
12. 代理業務 利子	가. 代理業務基金利子 나. 國民投資基金利子
13. 期限未經過 貸金利子	
14. 有價證券賣買損	

區 分	細 部 內 容
15. 有價證券 償還損	
16. 支給雜利子	
17. 有價證券 評價損	
18. 還給利子	

2. 損害保險 計定科目 解説

損害保險會社는 그 公益的 性質로 인하여 政府로부터 各種 監督 및 指示를 받고 있으며 計定科目의 設定에 있어서도 [損害保險會社의 財務濟表에 關한 規則] 에서 標準計定科目을 定하고 있으므로 여기서는 同規則에 정하고 있는 損益計算書 計定科目에 대하여 約述한다.

1. 純賣出額

가. 收入保險料

- 1) 原受保險料 : 原保險契約에 의하여 發生한 保險料.
- 2) 受再保險料 : 受再 및 再保險契約에 의하여 發生한 保險料.
- 3) 解約還給金還入 : 原保險契約者에게 支給한 解約還給金中 出再 比率에 따라 再保險者에게 還給하는 保險料.
- 4) 前期末經過保險料 : 前期에 計上한 次期移越未經過保險料.
- 5) 次期末經過保險料 : 原保險 및 再保險에서 發生한 保險料 中 期間計算에 따라 次期에 該當하는 保險料.

나. 支給保險料

- 1) 再保險料 : 原受保險料中 再保險契約에 의하여 受再社에 支給하는 保險料.
- 2) 再再保險料 : 受再保險料중 再保險契約에 의하여 受再社에 支給하는 保險料.

- 3) 解約還給金 : 原保險契約의 解止로 契約者에게 支給하는 解止 保險料.
- 4) 前期未經過再保險料 : 前期에 計上한 次期未經過保險料.
- 5) 次期未經過再保險料 : 出再保險 및 再再保險에서 發生한 保險料中 期間計算에 따라 次期에 該當하는 保險料.

2. 賣出原價

가. 正味保險金

(1) 支給保險金

- 1) 原受保險金 : 原保險契約의 罹災發生으로 支給되는 保險金.
- 2) 受再保險金 : 受再保險契約의 罹災發生으로 出再社에 支給하는 保險金.
- 3) 還給再保險金 : 保險金還入額中 受再社에 支給되는 金額.

(2) 收入保險金

- 1) 再保險金 : 出再保險契約에 의하여 原受保險金중 回收하는 保險金.
- 2) 再再保險金 : 再再保險契約에 의하여 原受保險金중 回收하는 保險金.
- 3) 受再保險金還入 : 支給된 受再保險金중에서 回收한 保險金.
- 4) 保險金還入 : 損害報償後 殘存物 處理分 및 求償權 行使에 의한 回收金.

나. 正味事業費

(1) 支給經費

- 1) 受再保險金手數料 : 受再保險契約에 의하여 受再保險料중 出再社에 支給하는 一定率의 手數料.
- 2) 受再利益手數料 : 受再保險特約에 의하여 受再社에 支給하는 利益手數料.
- 3) 代理店手數料 : 代理店이 取扱한 契約에 대하여 支給하는 收入保險料에 대한 一定率의 手數料.
- 4) 代理業務手數料 : 代理業務에 의하여 支給하는 手數料.
- 5) 支給罹災調査費 : 損害查定時 所要된 諸般經費.
- 6) 出再預受金利子 : 出再保險特約에 의하여 出再預受金에서 發生한 支給利子
- 7) 事業費
- 8) 募集費 : 一般保險募集에 所要되는 諸經費.
- 9) 火災保險協會費 : 火災保險協會에 支給하는 分擔金.
- 10) 協會費 : 損害保險協會에 支給하는 會費
- 11) 保險事故豫防費 : 消防施設點檢, 危險物件調査, 保險加入物件에 대한 危險診斷時 所要되는 諸般經費 및 消防器具 寄贈代.
- 12) 諸稅公課
- 13) 減加償却費
- 14) 營業雜損 : 保險事業에서 發生한 損失로 損益計算書 損失科目 以外의 金額
- 15) 代損償却 : 保險未收, 貸與金, 未收金, 받을 어음, 其他 이에 準하는 債券중 代損을 豫想하여 損金 處理한 金額과

代損充當金を 超過하여 發生한 代損金

(2) 還入經費

- 1) 出再保險手數料 : 出再保險契約에 의하여 收入하는 一定率의 手數料
- 2) 出再利益手數料 : 出再保險特約에 의하여 受再社로부터 받은 手數料
- 3) 代理業務手數料 : 代理業務에 의하여 收入하는 手數料
- 4) 收入罹災調査費 : 損害調査時 所要될 諸般 經費중 受再社로부터 回收하는 費用
- 5) 營業雜益
- 6) 受再預託金利子 : 受再保險契約에 의해 受再預託金에서 發生한 收入利子

다. 長期損害保險還給金

- (1) 滿期還給金
- (2) 解約還給金

라. 正味保險契約準備金

(1) 保險契約準備金積立

- 1) 責任準備金積立 : 損害保險會社 財務濟表規則 第13條에 의해서 積立한 準備金
- 2) 非常危險準備金積立 : 各種 保險의 豫想事故率을 超過하는 非常 危險에 對備하여 損害保險會社 財務會計 規則 第13條에 의해서 積立한 準備金

(2) 保險契約準備金還入

1) 責任準備金還入 : 前期에 積立한 責任準備金還入額

2) 非常危險準備金還入 : 前期末現在 累積的으로 積立된 負債計定
의 非常危險準備金中 還入額

3. 保險營業利益 (損失)

4. 投資營業收益

가. 預金利子

나. 短資어음利子

다. 貸與金利子

라. 有價證券利子

마. 收入配當金

바. 收入質貸料

사. 收入延滯利子

아. 投資收入手數料

자. 有價證券賣却益

차. 有價證券償還益

5. 投資營業費用

가. 不動產管理費

나. 投資經費

다. 支給利子

라. 有價證券賣却損

마. 有價證券償還損

다. 不動產業

(1) 不動產業의 概念

- 不動產業은 住居用建物 및 非住居用建物の 賃貸와 管理 및 土地의 開發, 住居用建物과 産業用建物を 分讓·使用케 하는 일과 不動產 仲介手數料를 받으며 不動產을 賃貸·購入·販賣·管理 및 鑑定하는 事業을 總 網羅한다.
- 또 新 SNA 에서는 自身이 所有하고 있는 建物を 自身이 管理하는 것(住宅所有)도 不動產業에 包含시킨다.

(2) 不動產業의 部門別 分類

部 門	推 計 對 象 業 種
不動產 賃貸業	· 建物 賃貸業(非居住用 建物) · 其他 不動產 賃貸業
不動產 開發業	· 建物 分讓 販賣業 · 土地 開發業
不動產 仲介業	· 不動產賃貸斡旋 및 購入販賣斡旋
不動產 鑑定業	· 不動產 鑑定 및 評價
住宅 所有	· 住居用 建物 賃貸 · 住居用 自家 建物(歸屬 計上)

(3) 不動產業의 推計方法

(가) 不動產 賃貸業

- 不動產 賃貸業은 非居住用 建物에 대한 使用權利를 他人에게 讓渡하고 그 댓가로 賃貸料를 받는 産業活動을 말한다.

即, 住居用建物이나 土地에 대한 賃料를 除外한 商業用, 工業用
其他 用途의 建物을 主로 賃貸하는 業種을 對象으로 한다.

· 産出額

國稅廳 課稅資料를 土臺로 法人 및 個人에 대한 VAT 課稅 標準
額, 課稅特例者 收入, 免稅收入者 收入, 法人賣出額 等を 合算
하여 推計한다.

· 附加價值 : 産出額 × 所得率 (1/0)

(나) 不動産 開發業

· 不動産 開發業은 國土의 效率的인 利用을 위하여 未開發地 및 墾
拓事業 等を 通하여 宅地開發, 工業用地·農地造成을 하여 分割
및 分讓販賣하는 産業活動을 말한다.

· 産出額

- 住宅公社, 土地開發公社, 水資源公社, 農業振興公社의 決算書
를 中心으로 産出額을 計上한다.

· 附加價值

- 決算書上의 附加價值 項目을 合算하여 推計하다.

(다) 不動産 仲介業

· 不動山仲介業은 手數料 또는 契約에 依據 建物, 土地, 土地에 關
聯한 構造物 等を 包含한 모든 形態의 不動産을 購買 또는 販賣
하는데 關聯된 不動産仲介 또는 對外서비스를 遂行하는 事業活動
을 말한다.(自動車, 青果物, 水産物, 家畜, 其他仲介活動은 除外)

· 産出額

- 不動産 仲介業의 産出額은 課稅資料를 土臺로 産出한 1業體當

事業收益에 不動産 仲介業體 數를 利用하여 推計한다.

- 1業體當 事業收益 : 所得標準率表 830010(不動産 賣買業)의 法人 및 個人 事業體의 收入 金額 및 課稅 特例者 收入金
- 事業體數 : 市道 市政課(地方課)
- 附加價值는 產出額에 特別調查結果의 所得率을 곱하여구한다.

(라) 不動産 鑑定業

- 不動産鑑定業은 手數料 또는 契約에 依據 不動産賃貸, 不動産抵當, 不動産傳賣에 따른 不動産鑑定 業務를 遂行하는 産業活動을 말하며 韓國鑑定院과 個人鑑定士의 營業活動을 土臺로 推計한다.
- 產出額
 - 韓國鑑定院 : 決算書上의 鑑定手數料를 產出額으로 計上한다.
 - 個人鑑定士 : 國稅廳 課稅標準額 資料利用 (個人, 課特業者, 免稅業者 包含)
- 附加價值
 - 韓國鑑定院 : 決算書에서 附加價值 項目을 抽出한다.
 - 個人鑑定士 : 個人鑑定士 產出額에 附加價值率 (特別調查結果)을 利用하여 推計한다.

(마) 住宅所有

住居用 建物에 對한 住宅 賃料와 自家所有 住宅의 使用에 따른 歸屬賃料를 合算하여 推計하며 基準年度 產出額은 人口 및 住宅센서스 資料를 土臺로 推計하고 基準年度 以外의 年度는 基準年度 推計值를 家口數 增加率과 賃貸料指數를 利用하여 推計한다.

· 產出額

- 基準年度 產出額 = 傳賃住宅 賃借料 + 月賃住宅 賃借料 + 保證附 月賃住宅 賃借料 + 自家所有住宅
歸屬賃料 + 無償住宅歸屬賃料

- 非基準年度 產出額 = 基準年度產出額 × 家口數增加率
× 賃料指數

① 傳賃住宅 賃借料 : 住居專用 傳賃賃借料 + 營業兼用 傳賃賃借料

· 住居專用 傳賃賃借料 = 地域別 住宅專用 傳賃家口當 平均傳賃金
× 地域別 傳賃家口數 × 定期預金 利率率

· 營業兼用 傳賃賃借料 = 地域別 營業兼用 傳賃家口當 平均傳賃金
× 地域別 傳賃 家口數 × 定期預金 利率率

② 月賃住宅 賃借料 : 住居專用住宅 月賃 + 營業兼用 住宅月賃

· 住居專用 住宅月賃 = 地域別 住居專用 家口當 平均月賃 × 地域
別 住居專用 月賃家口數 × 12 (個月)

· 營業兼用 住宅月賃 = 地域別 營業兼用家口當 平均月賃 × 地域別
營業兼用 月賃家口數 × 12 (個月)

③ 保證附月賃 住宅 賃借料 = 保證金에 대한 利子料 評價額 + 月賃
總額

· 保證金에 대한 賃借料 評價額 = 保證金總額 × 定期預金 利率率

④ 自家所有家口에 대한 歸屬賃借料 = 地域別 居處種類別 家口當平
均歸屬月賃金 × 地域別 居處種類別 自家所有家口數 × 12 (個月)

⑤ 無償家口 住宅에 대한 歸屬 賃借料 = 地域別 居處種類別 家口當
平均歸屬月賃金 × 地域別 居處種類別 無償家口數 × 12 (個月)

· 附加價值

住宅所有에 대한 附加價值는 産業聯關表의 所得率을 利用하여 推計한다.

▣ 自家家口와 無償家口의 歸屬賃料 計算方法

$$\frac{\text{當該地域居處種類別 居處種類別 當該地域傳賃金}}{\text{家口當 平均 月賃金}} = \frac{\text{居處種類別 當該地域傳賃金}}{\text{居處種類別 全國平均傳賃金}} \times \frac{\text{居處種類別 全國平均月賃金}}{\text{全國平均月賃金}}$$

- 全國平均傳賃金 : 當該地域居處種類別 自家·無償家口 平均使用房數 基準에 該當하는 全國平均傳賃金
- 當該地域傳賃金 : 當該地域居處種類別 自家·無償家口 平均使用房數 基準에 該當하는 當該地域傳賃金
- 全國平均月賃金 : 當該地域居處種類別 自家·無償家口 平均使用房數 基準에 該當하는 全國平均月賃金

라. 事業서비스業

(1) 包括範圍

- 事業서비스에는 法務·會計 및 其他 事務關聯서비스, 建築工學 및 技術서비스, 資料調查 및 處理, 컴퓨터 組織開發 및 프로그램開發 作成, 情報提供 및 其他情報 關聯서비스, 廣告, 雇傭斡旋 및 代理, 패션디자인, 事業經營相談, 探偵 및 警護, 物品調查, 衡量 및 見本 抽出서비스, 其他 産業使用者 및 事業體를 對象으로 各種 一般 事業關聯 專門서비스를 提供하는 事業活動 등이 모두 包含된다.
- 또 機械 및 裝備를 運轉者 없이 賃貸하는 産業도 여기에 包含된다.

그러나 農業이나 建設業 裝備를 運轉者와 함께 賃貸하는 것은 農業이나 建設業에 分類된다. 또 自動車를 包含한 運送裝備를 賃貸하는 것은 運輸業에 分類되고 衣服, 家具 등 個人的인 家庭用品을 賃貸하는 것은 小賣業에 娛樂用보트, 스키 및 이와 類似한 娛樂器具를 賃貸하는 것은 娛樂서비스에 分類된다.

(2) 事業서비스業의 部門分類

部 門	細 部 部 門
· 法務 · 會計 · 事務 關聯 서비스業	· 辯護士業, 辯理士業, 司法書士業, 公認會計士業, 速記士業, 複寫業, 翻譯 및 通譯業 등
· 建築工學 및 技術 서비스業	· 測量業, 建築設計業, 土木工學서비스 業, 電氣 및 電子工學서비스業等
· 調查 · 情報關聯 서비스業	· 컴퓨터 組織 및 프로그램 開發業 資料調查業, 資料處理業, 資料提 供業.
· 廣 告 業	· TV · 라디오 電波媒體廣告 · 新聞 · 雜紙廣告의 代行業, 屋外廣告, 其他 廣告業.
· 機械裝備 賃貸業	· 機械裝備 綜合賃貸業, 農業, 鑛業 및 建設用 機械裝備 賃貸業, 事務 用機械裝備 賃貸業.
· 其他事業서비스業	· 上記 以外の 其他 事業서비스業

(3) 部門別 所得推計方法

(가) 法務會計 및 技術工學 關聯서비스業

· 産出額

業種別·地域別 業體當 平均收入額 × 業種別·地域別 事業體數
(業種別·地域別 業體當 平均收入額 및 事業體數 利用資料는 特別調查結果, 課標, 總事業體 統計調查.)

· 附加價值

業種別·地域別 産出額 × 業種別 VA率
(業種別 VA率은 特別調查 VA率, IO 資料利用)

(나) 廣告業

· 産出額

- TV·라디오, 新聞, 雜紙의 廣告 年間賣出額 (廣告年鑑利用)
- 廣告物作成業, 其他廣告 賣出額 (課標資料利用)
- 地域別 配分은 課稅標準額 構成比에 의해서 配分

· 附加價值

- ① TV 廣告代行手數料 = TV 廣告賣出額 × 代行會社 手數料率
- ② 라디오 廣告代行手數料 = 라디오 廣告賣出額 × 代行會社 手數料率
- ③ 新聞 廣告代行手數料 = 新聞 廣告賣出額 × (1-無信託揭提比率)
× 廣告 代行會社 委託比率 × 代行會社 手數料率
- ④ 雜紙 廣告代行手數料 = 雜紙 廣告賣出額 × 廣告 代行會社 委託比率 × 代行會社 手數料率
- ⑤ 廣告物作成業, 其他廣告 : 課標資料利用
- ⑥ 韓國 放送廣告公社 附加價值 : 韓國 放送公社 決算書에서 附加價值 構成項目抽出

※ VA : $\Sigma [(①+②+③+④+⑤) \times \text{所得率}] + ⑥$

☞ 所得率資料는 特別調査 結果利用

(다) 機械 및 裝備賃貸業

· 産出額

- 機械 및 裝備 賃貸業의 産出額은 課稅標準額 資料를 利用한다.
- 建設裝備 賃貸業은 協會의 建設裝備 遊休裝備賃貸에 關한 資料를 利用하여 産出額을 推計한다.
- 리스業體는 決算書를 利用한다. (88.12.31 現在 8個 業體)

· 附加價値

産出額에 産業聯關表의 所得率을 利用하여 推計하고 또 決算書의 附加價値 構成項目을 抽出하여 推計한다.

(라) 其他 事業서비스業

· 産出額

上記의 法務會計 및 技術工學 關聯서비스, 廣告業, 機械 및 建設裝備 賃貸業등을 除外한 事業 서비스業의 産出額은 課稅資料를 土臺로 推計한다.

- 法人 : 法人 綜合財務諸表上의 賣出額
- 個人 : 個人 VAT 課稅標準額 + 課稅特例者 및 免稅事業者收入단, 其他 事業서비스業에서 用役業 分野인 水道 및 電氣檢針代 行, 事業 經營相談 및 市場調査에 대해서는 決算書를 利用하여 抽出하고, 防犯 用役業에 대해서는 1988年 까지만 事業 서비스에서 推計하고 1989年 부터는 防犯 隊員에 대한 人件費가 直接 政府豫算에서 直接 支出되므로 政府서비스에서 推計한다.

附加價值

産出額에 産業聯關表, 特別調查 結果 所得率을 利用하며, 아울러 一部決算書에 의해서 附加價值 項目을 抽出한다.

(5) 部門別 基礎統計 및 所得推計 改善課題

部 門	內 容
金融·保險業	<p>· 決算書의 決算期間이 calendar year(1.1-12.31) 基準으로 되어 있지 않은 業種에 대해서는 calendar year 基準으로 調整하여야 하는 바 調整方法에 대한 研究가 必要하다.</p>
不動產業	<p>· 1985년 人口 및 住宅센서스를 通하여 住宅所有에 대한 歸屬賃料를 推計할 수 있는 Base year 資料는 確保 可能함. 그러나 延長指標로 活用할 수 있는 賃料統計에 對한 精度 提高 開發이 必要함.</p> <p>· 不動產 仲介業과 不動產 賃貸業에 대한 課稅標準額 資料의 現實 反映度가 낮으므로 同部門에 대한 開發이 必要함.</p>
事業 서비스業	<p>· 總事業體 統計調查의 調查對象 期間이 1985.7.1 - 1986.6.30로 되어 있어 同資料를 利用하여 所得推計를 하려면 別途의 調整이 必要하므로 總事業體 統計調查의 調查對象期間 變更이 이루어져야 함.</p> <p>· 서비스業 所得推計에 있어서 課稅資料를 利用하는 業種이 많으나 同資料는 精度가 낮으므로 서비스業 統計調查가 必要한데 現在 當局에서 調查되는 結果資料로서는 전혀 活用이 不可能 하므로 서비스 統計調查의 標本抽出 方法을 經濟活動別 分類에 의해 産業, 政府서비스, 民間非營利 部門으로 區分하여 細細分類 單位까지 標本調查를 要하며 아울러 調查對象 期間도 Calendar year 基準으로 變更 되어야 함.</p>

9. 사회 및 개인서비스업

(1) 개요

(가) 包括範圍

사회 및 개인서비스업은 韓國標準産業分類의 大分類 9에 該當하는 産業으로서 國家, 社會團體 및 個人이 一般大衆에게 提供하는 公共行政, 國防, 衛生, 教育, 醫療, 福祉, 宗教, 娛樂, 文化藝術, 修繕, 家事 등의 서비스를 提供하는 活動을 말한다.

(나) 他産業과의 關係

- 工學分野에서 調查研究, 製品 또는 生産工程의 開發 및 設計 또는 檢査에 從事하는 機關은 産業分類 842 (建築, 工學 및 技術檢査서비스業)에 分類함.
- 一般大衆을 對象으로 하지 않은 産業裝備의 修繕은 製造業에 分類하고 販賣活動에 隨伴된 서비스는 都.小賣業에 分類한다.

(다) 所得推計部門 分類

- 新 SNA에서는 産業, 政府서비스業 生産者, 民間非營利 團體는 各各 別途의 生産主體로 區分하여 推計하도록 勸告하고 있으므로 社會 및 個人서비스業 所得推計에 있어서도 KSIC 分類內容中 産業部門, 政府서비스部門, 民間非營利 部門에 包含된 業種을 各各 分離하여 別途로 推計한다.

社會 및 個人서비스業 所得推計部門 分類

=====

分類番號	項 目 名	所得推計部門
91	o 公共行政 및 國防	政府서비스
92	o 衛生 및 類似서비스	産業
93	o 社會서비스	
931	. 教育서비스	
9311-	[國公立教育機關	政府서비스
9317	[私立教育機關	民間非營利團體
9319	. 特殊教育機關(政府補助機關)	政府서비스
	. 常設職業訓練機關	
	[政府出捐訓練機關	政府서비스
	[民間訓練機關	産業
	. 專門講習所	産業
	. 一般講習所	産業
932	. 學術研究機關	
9321-	[政府出捐研究機關	政府서비스
9329	[民間研究機關	民間非營利團體
933	. 醫療保健 및 獸醫서비스	
9331	[國公立病院	政府서비스
	[大學附屬病院	産業
	[其他 民間醫療機關	産業
9332	- 獸醫業	産業
934	. 社會福祉機構	民間非營利團體
935	. 企業, 專門 및 勞動團體	
9351	- 産業團體	産業
9352	- 專門家團體	民間非營利團體
9353	- 勞動團體	"
9359	- 其他企業, 專門 및 勞動團體	"

分類番號	項 目 名	所得推計部門
939	. 其他 社會서비스業	民間非營利團體
9391	- 宗教團體	"
9392	- 政治團體	"
9393	- 其他 社會서비스業	產 業
94	o 娛樂 및 文化서비스	
941	. 映畫 및 其他 藝術서비스業 [國公立機關(國立映畫製作所, 國立劇場, 國立國樂院等 其他	政府서비스 產 業
942	. 圖書館, 博物館, 植物園, 動物園 및 其他 文化서비스業 [國公立圖書館, 博物館, 動物園, 史蹟管理所 (國立中央博物館, 中央圖書館, 國立民俗博物館, 國立科學館, 現代美術館, 현충사管理所, 世宗遺跡管理所, 칠백의총管理所 등) 其他	政府서비스 產業
949	. 其他 娛樂서비스業 [國公立運動場, 體育館 其他	政府서비스 產業
95	o 個人 및 家事서비스業	
951	. 其他 修繕業	產業
952	. 洗濯 및 染色業	產業
959	. 其他 個人서비스業	產業
953	. 家事서비스業	家事서비스 (民間非營利團體에 包含)

※ 서비스업의 概念 區分

=====

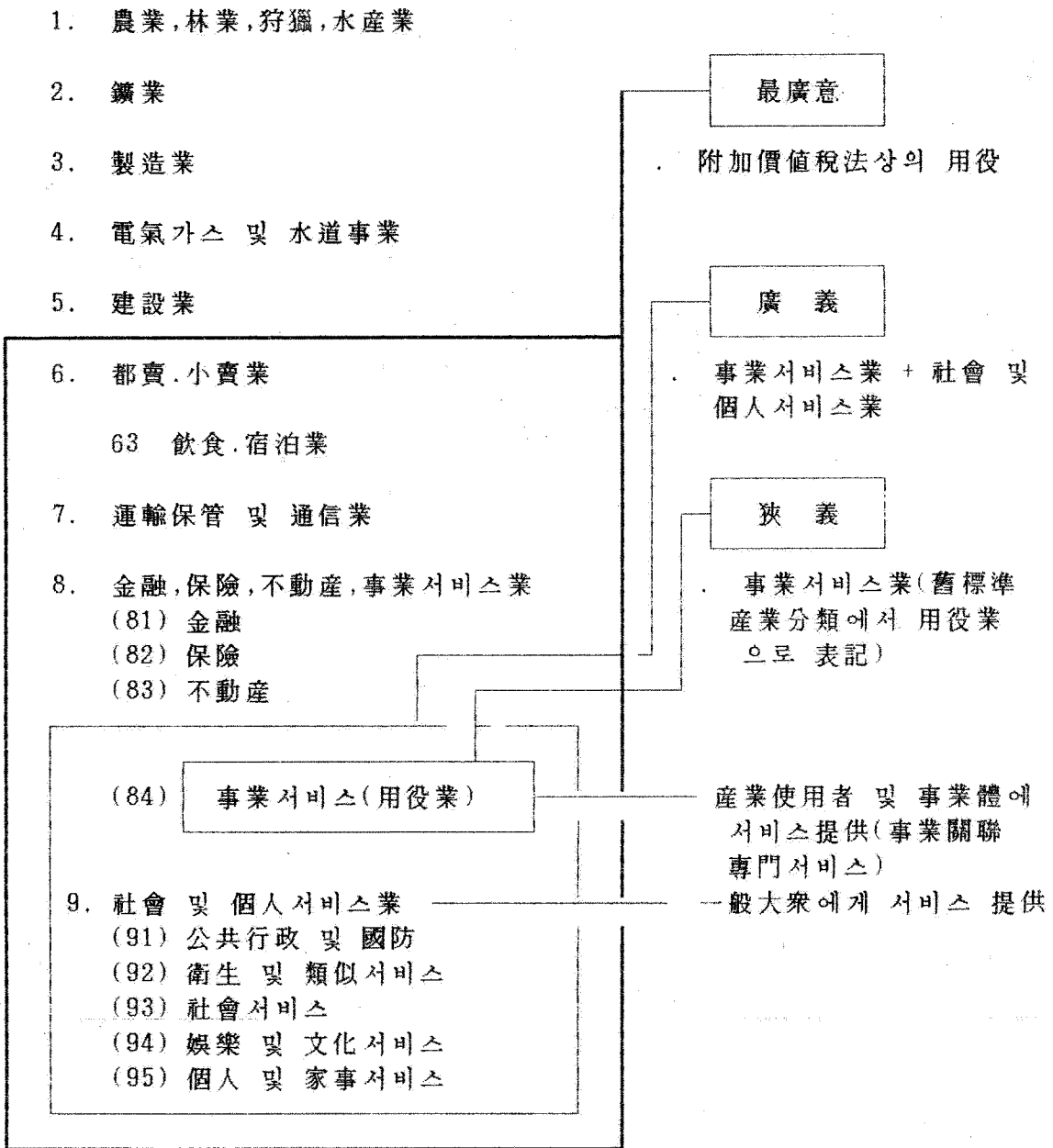

(2) 業種別 推計方法

(가) 衛生 및 類似서비스業

① 概念

衛生 및 類似서비스業은 韓國標準産業分類(KSIC)의 中分類 92에 該當하는 産業으로서 쓰레기 收集 및 處理, 背水施設의 運營, 清掃, 굴뚝 清掃, 창닫기 및 事務室 清掃, 구서, 구충, 殺菌 및 消毒 等과 같은 衛生 및 類似서비스 活動을 遂行하는 産業活動을 말함.

② 推計部門

私設 清掃代行業, 民營淨化曹 清掃業 및 除雪서비스, 구서, 구충, 殺菌 및 消毒서비스, 유리창 清掃, 굴뚝 清掃, 환기통 清掃서비스 等

③ 推計方法

◦ 産出額

- 國稅廳의 地域別 課稅標準額을 土臺로 産出額을 推計함.

◦ 附加價値 : 産出額 × 所得率

* 所得率 資料는 特別調查 結果를 利用함.

④ 推計上 留意事項

課稅資料는 正確度가 낮은 편이며 地域別 業體數 및 平均收入金額이 年度別로 一貫性이 없는 境遇가 있으므로 留意해서 活用해야 함.

(나) 社會서비스業

① 概念

社會서비스業은 韓國標準産業分類(KSIC)의 中分類 93에 該當하는 産業으로서 個人 또는 法人業體가 一般大衆을 對象으로 教育 및

醫療서비스 활동을遂行하거나, 自然科學과 社會科學에서 基礎 및 綜合調查研究를 遂行하는 科學研究機關, 個人 및 企業에 奉仕하는 各種專門團體와 産業團體, 그리고 社會福祉施設을 갖추 고 社會서비스를 提供하는 機構, 宗教서비스를 提供하거나 혹은 政治的인 目的으로 組織된 團體, 其他 社會서비스와 關聯하여 組織 運營되는 産業活動을 말한다.

② 社會서비스業의 所得推計 區分

KSIC 93의 社會서비스業에는 政府서비스 生産者의 推計對象인 國, 公立學校와 民間非營利團體 推計對象인 私立學校 등이 包含되어 있으므로 産業部門만 區分하여 推計한다.

區 分	內 容
· 産業	· 私設講習所 · 營利病院, 醫院
· 政府서비스生産	· 國公立學校 · 國公立病院 · 研究機關
· 民間非營利團體	· 私立學校, 非營利 醫療機關 · 社會福祉機構 · 專門家團體, 勞動團體, 宗教團體 等

③ 推計方法

㉔ 教育서비스業

a. 私設 講習所

· 産出額

- 地域別, 系列別 業體當 平均收入額 × 地域別, 系列別
事業體數

┌ 業體當 平均收入額 : 課稅資料(國稅廳) 및 特別調查 結果資料
├ 系列區分 : 技術系, 藝能系, 事務系, 文理系, 家庭系
└ 地域別, 系列別 事業體數 : 市, 道教育委員會 및 國稅廳資料

· 附加價值 : 地域別, 系列別 産出額 × 地域別 所得率

(所得率; 特別調查 結果 및 I.O 利用)

b. 職業訓練機關

· 産出額 및 附加價值 : 決算書에서 該當項目 抽出

㊤ 醫療서비스業

a. 病院, 綜合病院, 一般醫院, 齒科醫院, 獸醫業

· 産出額 : 地域別 業體當 平均收入 × 事業體數

┌ 業體當 平均收入 : 特別調查 結果
└ 業體數 : 保健社會部 資料

· 附加價值率 : 特別調查 結果 利用

b. 韓醫院, 助産員, 類似醫療業, 病理實驗서비스業 等

· 産出額 : 地域別 業體當 平均收入 × 事業體數

┌ 業體當 平均收入 : 課稅資料
└ 業體數 : 保健社會部, 國稅廳 課稅資料

㊤ 企業 및 專門團體

· 産出額 및 附加價值 : 決算書에서 該當項目 抽出

㉔ 推計上 留意事項

· 課稅資料의 精度가 낮으므로 醫療業 平均收入資料를 利用할 境遇 地域別, 業種別, 時系列 變動狀況에 留意해야 함.

(다) 娛樂 및 文化서비스業

① 概念

韓國標準産業分類의 中分類 94에 該當하는 娛樂 및 文化서비스業은 一般大衆을 위한 映畫製作, 映畫上映, 라디오 및 TV放送, 演劇製作 및 共演서비스, 其他 藝術서비스와 大衆文化施設 등을 利用한 서비스, 競技場 및 運動施設 등을 利用한 産業活動을 말함.

② 推計範圍

· 映畫製作業, 映畫上映業, 映畫配給業, 有線放送業, 劇場運營業, 演藝團體, 音盤錄音業, 其他 演劇製作 및 共演서비스業, 著術家, 畫家, 作曲家 및 演藝人
· 讀書室, 圖書館, 博物館 및 美術館, 科學館, 動物園, 植物園, 史蹟名所管理運營業, 其他 文化서비스
· 體育館, 골프場, 卓球場, 撞球場, 水泳場, 보울링場, 기원, 電子娛樂室, 其他 유키장運營業, 野球場 및 競馬場 運營業, 賭博場 運營, 公園, 海水浴場, 유원지運營業, 娛樂裝備賃貸業

③ 推計方法

㉔ TV 및 라디오 放送業

· 産出額 및 附加價値 : KBS, MBC, CBS 決算書 資料 利用
但, 有線放送業은 課稅資料를 利用함.

㉕ 競馬業

· 産出額 및 附加價値 : 韓國馬士會 決算書 資料 利用

㉔ 프로야球隊 및 프로蹴球隊 運營業

· 産出額 및 附加價値

「 프로야球隊(7個球隊) 」 經常經費를 産出額으로 하고
「 프로蹴球隊(6個球隊) 」, 人件費, 福利厚生費等은 附加
價値로 한다.

㉕ 一部 유원지 運營業 (例, 自然農園, 民俗村)

· 産出額 및 附加價値 : 決算書 資料 利用

㉖ 其他 娛樂서비스

· 産出額 : 業體當 平均收入額 × 業體數

「 業體當 平均收入額 : 課稅資料, 總事業體調查結果

「 業體數 : 總 事業體調查結果 및 市道 行政資料

· 附加價値率 : 特別調查 結果 및 I/O 資料 利用

④ 推計上 留意事項

· 많은 部門을 國稅廳 課稅資料에 依存해야 하나 課稅資料는 時
系列上 一貫性이 없는 境遇가 있으므로 利用에 留意해야 함.
總事業體 統計調查는 全 業種에 대한 賣出額, 人件費의 項目把握
이 可能하나 同 調查의 對象機關이 曆年基準(Calendar Year)으로
되어있지 않으므로 曆年基準으로 調整 活用해야 함.

(라) 個人서비스業

① 概念

個人 및 家事서비스業은 韓國標準産業分類(KSIC)의 中分類 95에
該當하는 産業으로서 一般大衆을 相對로 家庭器機, 裝備, 自動車
및 其他 消費財의 修繕을 專門으로 하는 産業, 洗濯, 染色 및

洗濯物 供給 그리고 家口를 위한 管理從事者로서 個人的으로 이들 家口에 雇傭되거나 企業形態로 서비스를 提供하는 家事 서비스, 個人서비스業, 理.美容, 寫眞攝影, 장의사, 結婚相談所, 禮式場, 浴湯, 輸貨物 保管所 등의 産業活動 등을 包括하고 있음.

② 推計範圍

· 修繕業 : 신발 및 가죽製品修繕業, 電氣修繕, 機械裝備, 一般修繕業, 自動車 및 모우터사이클 修繕業, 時計 및 裝身具 修繕業, 其他修繕業

· 洗濯 및 染色業 : 洗濯 및 染色業, 洗濯物 供給業

· 其他 個人서비스業 : 理髮所, 美粧院, 寫眞館, 寫眞현상소, 장의사, 結婚相談所, 禮式場, 沐浴湯, 輸貨物 保管所, 구두닦기, 포우터 등

· 家事서비스 : 料理士, 家庭婦, 洗濯婦, 보모, 유모, 個人비서, 庭園管理人, 家庭教師 등

* 단, 家事서비스는 産業部門 推計에 包含시키지 않고 別途로 區分하여 推計함. (現在는 民間非營利團體에 包含하여 推計함)

③ 推計方法

㉠ 修繕業

· 産出額 : 國稅廳의 課稅資料를 利用하여 附加價值稅 課稅標準額, 免稅事業者 收入金額 등을 産出額으로 計上 함.

· 附加價值 : 産出額 × VAR (特別調查 結果 및 I.O 資料)

㉡ 洗濯 및 染色業

- 産出額 : 國稅廳의 課稅資料를 利用함.
- 附加價值 : 産出額 × VAR (特別調查 結果)

④ 理髮所 및 美粧院

- 産出額
 - 基準年度 : 地域別 業體當 平均 收入額 × 事業體數
(特別調查結果資料 利用)
 - 非基準年度 : 基準年 産出額 × 當年度 都市(農村)家口數 構
成比 × 當年度 都市(農村)家口 理.美容 支出費用指數
- 附加價值 : 産出額 × VAR (特別調查 結果)

④ 其他 個人서비스業 (가,나,다 以外的 業種)

- 産出額 : 地域別 業體當 平均 收入額 × 事業體數
(特別調查 結果資料 및 課稅資料 利用)
- 附加價值 : 産出額 × VAR (特別調查 및 I.O 資料)

④ 推計上 問題點 및 研究課題

個人서비스業 部門은 아직까지 精度높은 統計調查가 開發되어 있지 못한 形편이므로 總事業體 統計調查, 國稅廳 課稅資料, 特別調查結果 等を 比較하여 妥當性이 있고 信賴度가 높은 資料를 選擇的으로 活用해야 함. 그러나 이들 서비스業 統計들은 業種別 平均收入 金額, 母集團數의 差異가 많으므로 業種別 時系列 變動狀況에 留意해서 活用해야 함.

(3) 社會 및 個人서비스業 基礎統計 改善課題

社會 및 個人서비스業 部門은 基礎統計가 不足하고 既存統計도 所得統計에 直接 活用하기 에는 未洽한 점이 많이 있어 所得推計 精度向上에 障礙가되고 있음.

統計名	作成機關	改善課題
· 總事業體 統計調查	經濟企劃院	<ul style="list-style-type: none"> · 調查對象機關 變更 (7.1-6.30)→(1.1-12.31) · 漏落業種 追加 商品仲介業, 貿易業, 不動產業 等 · 組織形態란에 民間非營利 團體 區分을 明確히 함.
· 서비스業 統計調查	經濟企劃院	<ul style="list-style-type: none"> · 調查對象期間 變更 (7.1-6.30)→(1.1-12.31) · 新 SNA 體系에 의한 經濟活動 別 分類에 調查가 要望됨. · 標本設計를 細細分類單位까지 하여 서비스業 統計調查 實施. · 精度向上을 위해 個人 企業과 法人企業을 別途調查하는 것이 效率的임.
· 課稅資料	國稅廳	<ul style="list-style-type: none"> · 課稅標準額의 現實反影度 提高 · 業種別 事業體數 精度 提高

(4) 課稅資料를 活用할 境遇의 產出額 推計

(가) 所得推計 基礎資料로서의 課稅資料

社會 및 個人서비스業 部門은 基礎資料가 貧弱하고 既存統計資料의 精度도 낮으므로 當分間 相當部門에 대하여 課稅資料를 土臺로 所得推計할 수 밖에 없음. 그러나 課稅資料 利用시 前年度와 時系列 및 地域間의 심한 기폭이 있을수 있고 또 業種의 分類및 包括範圍가 變할수 있으므로 留意해야 함.

(나) 課稅資料의 類型

社會 및 個人서비스業 推計에 活用할 수 있는 課稅資料는 法人綜合 財務諸表上의 賣出額(法人稅法), 個人免稅事業者 收入金額(所得稅 法), 法人, 個人, 課稅特例者에 대한 附加價值稅 課稅標準額(附加 價值稅法) 資料 등이 있으며 이들 資料中 國民所得 推計의 產出額 概念과 가장近接된 資料를 活用해야 함.

課稅資料의 類型

區 分	產出額 推計方法
1. 法人綜合財務諸表上의 賣出額	. 法人事業體 產出額 = 1
2. 個人免稅事業者 收入金額	. 個人事業體 產出額
3. VAT 法人事業體 課稅標準額	= 2 + 4 + 5
4. VAT 課稅特例者 課稅標準額	
5. VAT 個人事業者 課稅標準額	

(5) 社會 및 個人서비스業 所得推計의 一般的 留意事項

(가) 基礎資料 選擇

社會 및 個人서비스業은 年度別 事業體數 및 營業內容의 變動이 심하 므로 基礎資料 選擇, 活用に 慎重을 기해야 한다.

① 事業體數

社會 및 個人서비스業 推計에 있어서 業種別 事業體數 資料로 活用 할 수 있는 것들은 總事業體統計調查, 市道行政資料, 保社統計年報, 協會資料 등이 있으나 各其 發刊週期, 正確度 등에 差異가 나므로 資料別 特性을 把握하여 活用해야 함.

資料名	編制內容 特性	活 用 方 法
1. 總事業體統計調查	<ul style="list-style-type: none"> · 收錄範圍 : 全產業에 걸쳐 KSIC 細細分類까지 收錄됨. · 發刊週期 : 5年 	<p>事業體數에 關한 資料의 正確度는 業種別로 檢討해야 하나 全體的으로 資料의 正確度는 總事業體 統計調查, 保社統計年報 및 市道 統計年報, 課稅資料, 協會資料 順序라 할 수 있음.</p> <p>따라서 社會 및 個人 서비스業의 業種別 事業體數에 대한 Base Year 資料는 總事業體 統計調查 結果를 利用하고 年間數值는 Base Year 資料를 土臺로 行政資料 課稅資料 等의 資料를 利用하여 延長 推計하되 可能한 한 法人, 個人으로 區分하여 活用한다. 단, 醫療協會 資料는 正確度가 높은 편이므로 醫療業의 年間 事業體數 資料로 活用 可能함.</p>
2. 保社統計年報	<ul style="list-style-type: none"> · 收錄範圍 : 醫療業, 理.美容業, 沐浴業, 撞球場 等 · 發刊週期 : 每年 	
3. 市道統計年報	<ul style="list-style-type: none"> · 收錄範圍 : 市道에서 行政監督權을 行事하고 있는 醫療業, 環境 衛生業所 現況이 收錄되어 있음. · 發刊週期 : 每年 	
4. 課稅資料	<ul style="list-style-type: none"> · 收錄範圍 : 全業種에 걸쳐 事業體數에 關한 情報가 실려있으나 課稅對象事業體 中心으로 收錄되어 있으므로 個人.零細 事業者의 漏落이 많음. · 發刊週期 : 每年 	
5. 協會資料	<ul style="list-style-type: none"> · 收錄範圍 : 거의 全業種에 걸쳐 會員名簿가 作成되고 있으나 團體別 會員結束度가 달라 業種別로 現實反影度가 差異가 남. 단, 醫療業의 境遇엔 正確度가 높은 편임. · 發刊週期 : 每年 	

② 產出額

產出額 推計에 活用할 수 있는 資料로는 業種別 決算書, 總事業體 統計調查의 業種別 營業收入額, 課稅資料 등이 있으나 決算書를 活用할 수 있는 部門은 극히 限定되어 있고 國稅廳의 課稅標準額 事業收入金額 등은 現實 反影度가 낮은 편임.

資料名	編制內容 特性	活 用 方 法
1. 總事業 體統計 調查	86년 總事業體 統計 調查에서는 業種別 收入額 資料가 收錄 되어 있으나, 調查對 象期間이 85. 7. 1 - 86. 6. 30로 되어 있고 組織形態別로 (法人, 個人 등)는 編制되어 있지 않음.	86 總事業體 調查結果는 調查對象期間이 맞지 않아 Base Year 資料로 活用하기 困難하므로 課稅資料, 自體特別調查 結果를 土臺로 業種別 Base Year 產出額 資料를 推計함. 이 境遇 課稅資料는 可能한 한 法人部門에 한하여 選擇 的으로 使用하고 個人 部門은 特別調查 結果를 中心으로 利用함.
2. 課稅 資料	所得推計에 活用할 수 있는 課稅資料는 法人綜合財務諸表上 의 賣出額, VAT 課稅 標準額 資料 등이 있 으나 過少 推計되어 있음.	

③ 附加價值率

現在 社會 및 個人서비스業의 所得推計에 活用할 수 있는 所得率 資料는 I/O 表, 企業經營分析(法人) 等 部分的인 資料밖에 없으나 現在 새로 開發된 서어비스 統計調查도 經濟活動別 區分 統計調查가 아니고 産業分類에 의한 統計調查라서 利用上 問題가 있으므로 改善이 要求됨.

(나) 時系列 維持

서비스業 部門은 每年 精度높은 基礎資料가 繼續 新規 生産되고 있으므로 所得推計 擔當者는 每年 部分的으로 推計方法 變更의 誘惑을 받게될 可能性이 많음. 그러나 時系列 維持를 위해 使用 基礎資料의 變更, 推計方法의 變更은 基準年度 改編時에만 許容되어야 할 것임.

(다) 推計過程 檢討

社會 및 個人서비스業은 事業內容이 전혀 다른 100여개의 業種이 包含되어 있으므로 基礎段階부터 適切한 節次, 資料를 土臺로 推計하고 있는지 綿密히 檢討해야 하며 아래事項을 重點的으로 체크해야 한다.

① 推計 基礎資料가 一貫性이 있는가 ?

② 推計方法이 바뀌지 않았는가 ?

③ 事業體數 增加率의 變動幅이 妥當한가 ?

(變動率이 前年對備 10% 以上이면 再檢討)

④ 1業體當 平均收入金額 增加率이 妥當한가 ?

(變動率의 前年對備 $\pm 30\%$ 以上이면 再檢討)

⑤ VAR의 內容이 갑자기 바뀌지 않았는가 ?

⑥ 業種別 產出額, 附加價値의 合算過程에 問題點이 없는가 ?

II . 政府 서비스 生産者

1 政府 서비스 生産者의 定義

가 一般的인 定義

政府 서비스 生産者는 만약 政府 스스로가 供給하지 않으면 便利하고 經濟的으로 提供될 수 없는 社會公共을 위한 서비스를 供給하고 國家를 管理하며 經濟 및 社會政策을 執行한다.

그러므로 政府의 活動은 그性格 費用 構造와 資金 源泉面에서 生産 活動과는 實質的으로 相異하다 즉 政府서비스의 活動은 政府自體에서 대부분 資金이 調達된다 따라서 一般政府는 그들이 生産하는 財貨와 用役의 대부분에 대한 最終消費者로써 看做된다. 政府서비스 生産者 그들의 供給은 販賣의 形態를 취하지 않고 費用構造는 營業剩餘의 要素를 包含하지 않으며 대부분 被傭者報酬로서 構成 된다.

政府서비스 生産者의 總產出중 극히 적은 部分만이 商品으로 看做될 수 있는 條件으로 市場에서 處分 될 수 있다.

政府서비스 生産者에는 政府 單位 뿐만 아니라 社會保障制度和 公式的인 政府機關이 아닌 公共 非營利 團體까지도 包含 되어야 한다. 이들 社會保障機構와 公共 非營利團體는 政府와의關係에 의하여 明白히 政府의 社會政策 또는 經濟 政策을 執行하는 機關들이다.

나 社會保障制度

政府서비스에 包含되는 社會保障制度는 政府에 의해서 그加入이 義務化되고 統制를 받으며 또한 資金 供給을 받는다

政府에 의해 加入이 義務化 되어있는 機構는 被傭庸人이나 雇用主로부터 強制的으로 負擔金を 徵收하며 그 活動 對象은 社會全體 혹은 그 社會의 特定 部分 만을 包括 할 수도 있다.

어떤 機構가 政府가 規程한 強制的 分擔金을 包含하지 않는다 할지라도 公的인 規制 및 監督에 의하거나 또는 政府 無償 支援 制度를 통해서 그 機構가 明白히 公共에 관한 政府 社會 政策의 一部를 擔當하고 있다면 政府 서비스에 包含되어야 할 것이다.

다 公共 非營利 團體

政府 서비스에 包含되는 非營利 團體는 주로 家計나 企業 單位에 서비스를 提供하거나 公共 機關에 의하여 全的으로 또는 주로 資金供給과 統制를 받는 組織과 政府 自體에 서비스를 提供하는 組織이다.

政府에 의한 資金 調達은 贈與나 會費의 形態를 취하는 境遇도 있고 서비스나 出版物의 販賣貸金 支拂形態를 취하는 境遇도 있으나 이것으로 그 團體의 經常營業 費用을 完全히 報償 할수는 없다.

政府에 의한 統制란 그 團體의 政策 企劃 및 活動과 細部的인 運營 基準을 實質的으로 決定함을 意味한다.

그러한 統制는 주로 政府가 經常 補助金을 支拂한다는 條件으로 非營利 團體의 組織, 運營에 具體的인 指示를 하는 것으로 理事會나 執行部の 選任 또는 類似한 手段을 통해서 行事하게 된다.

그 團體의 資金 供給과 統制에 있어서 公共 機關의 參與가 매우 클 境遇는 이러한 組織은 分明히 政府 機構로써 看做 될 수 있다.

그러나 當該 非營利 團體가 提供하는 서비스의 種類가 政府에 의해서 限定 되거나 料金 決定이 政府에 의해서 行해지거나 이러한 社會 公共 組織 運營의 다른 側面들이 政府의 一般的 規制의 對象이 되는 境遇 政府의 統制를 받는 것으로 認定 할 수 있다.

2 政府서비스生産者の包括範圍

政府 서비스 生産者 는 政府의 모든 機關, 部署 및 事業體 즉 中央政府로부터 市, 道, 郡까지도 包含하며 그 對象으로 하는 活動 範圍도 넓어 예를들면 ㉠ 行政, 國防, 公共秩序 및 安全 ㉡ 保健, 教會, 文化, 娛樂 및 其他社會 서비스 ㉢ 經濟成長 및 福祉와 技術 開發의 增進등이 包含된다.

中央政府的 立法部, 司法部, 行政部 各部署, 事業體 및 其他機關은 實際로 政府會計에서의 取扱과는 關係없이 包含되어야 한다.

그들이 一般會計나 特別會計또는 其他豫算, 基金 등 어느 計定으로 處理되는가 하는 問題는 重要 하지않다.

地域所得統計에서 말하는 政府는 一定한 行政區域(任意的) 내에 所在하고 있는 모든 政府機關을 單位로 하는 經濟 主體를 말한다.

新 SNA 에서는 一般政府和 政府서비스 生産者の 範圍는 一致하는 것으로 定義 하고 있다.

政府的 範圍는 中央政府的 一般會計와 特別會計, 地方政府的 一般會計와 特別會計, 教育費 特別會計, 出捐機關, 補助金機關(50% 以上을 國庫 補助金로 事業을 執行하는 機關) 등을 包括한다.

가 中 央 政 府

政府 서비스 生産者	他 産 業 으 로 移 轉
1, 모든 一般 會計	
2, 其他 特別會計	

政府 서비스 生産者	他 産業으로 移轉
가, 資金管理 特別會計 나, 文化財管理 " 다, 國立大學 附屬病院 " 라, 國有林野管理 " 마, 矯導作業 " 바, 産業災害報償保險 特別會計 사, 軍用施設 郊外移轉 " 아, 國民福祉年金 " 자, 司法施設 " 차, 國立醫療院 "	1. 公務員年金管理特別會計 2. 軍人年金 特別會計
3. 公企業 特別會計	1. 糧穀管理 特別會計 2. 調達事業 " 3. 鐵道事業 " 4. 通信事業 " 5. 專賣事業 "
4. 基金 8개 基金을 除外한 19개 基金	1. 調達 基金 2. 糧穀管理 基金 3. 農水産物價格安定基金 4. 種子基金 5. 財形貯蓄 獎勵 基金 6. 外國換平衡 基金 7. 國民投資 基金 8. 國民住宅 基金
5. 政府 出捐 機關	
韓國 開發 研究院 등 42개 機關	
6. 社會 福祉 機構	
1. 醫療 保險 管理 工團 2. 醫療 保險 組合 및 聯合會 3. 私立 學校 年金 管理 工團	
7. 公共 非營利 團體	
決算 概要 參照 (統計篇)	

나 地 方 政 府

政府 서비스 生産者	他 産 業 으 로 移 轉
1, 모든 一般 會計 2, 公企業 特別會計	1. 上下水道 特別會計 2. 地下鐵 "
3, 其他 特別會計	3. 病院 事業 " 4. 住宅 事業 "
4, 教育費 特別會計	1. 有料道路 特別會計 2. 駐車場 施設 " 3. 重機 事業 "

3 政府 서비스 産出額의 構成要素別定義

가 産 出 額

政府 서비스 生産者의 産出額은 基本的으로 決算書를 基礎로하여 推計한다.

政府 서비스 生産者의 産出額은 生産費用즉" 被傭者報酬+中間投入+ 間接稅+減價償却費"와 같이 定義된다.

다른 産業과는 달리 營業剩餘는 發生하지 않는다 그리고 産出額의 대부분은 政府 自體에 의해서 消費되며 一部가 産業 또는 家計로 商品 및 用役으로 販賣된다.

나 生 産 額

(1) 被傭者 報酬

被傭者 報酬는 生産者가 被傭者에게 支給하는 모든 種類의 勞賃 및 給料(現金 支給은 勿論 現物 支給도 包含) 社會保障負擔金, 老人年金, 損害保險 및 生命保險 그 밖에 被傭者에게 關聯된 같은 種類의 制度에 대한 生産者의 分擔金을 包含한다.

被傭者란 政府 서비스 生産 및 公共 非營利 서비스 生産에 從事하는 사람을 全部 包括한다.

軍人は 그 兵役期間 및 種類에 關係없이 政府서비스 生産者의 被傭者로 分類한다.

被傭者報酬는 純粹한 公務員에 대한 支給과 軍人(警察)에 대한 支給으로 區分 되는데 이것은 두가지 雇傭 形態간에 給料의 性格과 勞賃率에 있어 큰 差異가 있기 때문이다

純粹한 公務員 報酬는

- (가) 現金 또는 現物로 支給되는 給料과 勞賃.
- (나) 被傭者를 위한 社會保障 制度에 대한 雇用主의 分擔金.
- (다) 被傭者를 위한 個人年金 家族手當 健康 및 其他 損害保險 生命 保險

그리고 이와 類似한 制度에 대한 雇用主의 分擔金을 包含한다.

軍인에 대한 報酬는 ㉔-㉕ 項目 以外에 無料로 支給되는 飲食物 연초 및 制服을 包含한 衣服은 그들의 給料과 勞賃의 一部로 본다. 이와 같이 軍인에게 提供되는制服을現物 支給의 一部로보는 理由는 軍服이 民間被傭者의 制服과 달리 勤務중이든아니든간에 日常 着用하는 習慣이 있기 때문이다.

政府서비스 生産者의 被傭者報酬 基準을 다시 簡單히 定義해보면 첫째 政府로부터 現金, 現物을 受取하는 主體가 政府서비스 生産에 參與하는 被傭者이어야 한다. 따라서 公務員이나 軍인에게 支給되는現物 給與는被傭者報酬에 包含시키지만 國立病院의 患者와 國民學校兒童 및 矯導所의 收監者에게 支給되는現物給與는 除外된다. 둘째 政府

서비스生産者의中間投入이 아닌被傭者 所得으로支給된 것으로 確認할 수 있는 것이어야 한다.

이에따라 現物支給의 境遇에도 敬老服, 實驗服, 作業服 등은 中間投入으로 計上하여야 한다.

(2) 減價償却費

減價償却費는 一般的으로 會計期間中에 生産過程에서 消費된 固定資本을 對替하는데 必要的인 總生産의 한 部分으로 定義될 수 있다. 이 후로는 個別 資産의 經濟的 豫想 內容 年數를 基準으로 해서計算되나 여기에서는 正常的인 摩耗 외에 一般的으로 豫見되는老後化와 修理 할 수 없는 不義의 損害額도 包含하여 計算하여야한다. 原則적으로 資本消耗에 計上하여야 하는 資本財의 範圍 固定資本形成 定義에서 規程되는 바와 같다. 그러나 一般政府의 資産에 對한 道路, 댐, 防波堤 其他 乾燥物(構築物 除外)에 관해서는 計算이 困難하기 때문에 減價償却費는 計算하지 않는다.

이러한 資産에 대해서는 修理費, 維持費 등에 의해 그 原像이 維持되고 있다고 볼 수가 있다. 그러나 一般政府의 建物을 包含한 固定資産에 대해서는 모두 定額法(定率法이라도 相關 없음. 그러나 新 SNA에서는 定額法을 推薦함) 의해 減價償却費를 計上하여야 한다.

現在 減價償却費 計算方法은 上場會社 減價償却費 調査를 利用하여 算出 하는 方法을 택하고 있다.

(3) 間接稅

間接稅는 財貨와 用役의 生産, 販賣, 購買, 또는 使用에 대하여 消費者에게 賦課되는 租稅이다. 間接稅의 一般的인 예로서는 輸入稅,

消費稅, 販賣稅, 遊興稅, 賭博稅, 附加價值稅, 自動車稅 등을 들 수 있으며 現在 政府 서비스 生産者가 支拂하는 間接稅는 自動車稅만 計上한다. 그러나 國防, 公共秩序, 救急車, 外賓車 등은 間接稅를 賦課하지 않는다. 內務部 發行 稅政年鑑을 利用하여 推計하고있다.

다 中 間 投 入

政府 서비스 生産者의 中間投入은 經常計定 上의 財貨와 用役의 購入額에서 같은 種類의 中古品 스크랩 및 廢品の 純 販賣額 (販賣額에서 購入額差減)을 控除한 것이다. 政府와 公共非營利서비스 生産者의 中間投入에 대한支出은 一般的으로 當該 財貨와 用役이 購入되는 視點에서 記錄된다.

購買는 財貨에 대한 法的 所有權을 取得 하거나 用役이 提供되는 視點에서 이루어지며 同 費用은 購買者 價格으로 計上된다.

政府 서비스 生産者가 經常計定上 取得하는 品目は 非耐久財의 購入과 서비스 購入으로 構成된다. 또한 軍事 目的을 위해 取得한 耐久財도 包含된다.

政府 決算書上에의 中間財 費用으로는 旅費, 手數料, 修繕費, 材料費 情報費, 辦公費, 公共料金, 然料費, 支給賃借料(通勤버스賃借料는 除外), 用役費, 船舶費, 醫療費, 및 被傭者報酬에서 除外된 一部 現物支給이 包含된다.

補助金 機關 및 出捐金 機關은 該當機關 決算書에서 該當項目을 抽出 한다.

國防 部門에서는 資本的 支出도 모두 中間 投入에 計上한다.

4 政府 서비스 推計 方法

政府 서비스의 推計方法은 支出 接近方法을 使用하여 政府 決算書 및 其他 機關의 決算書를 基礎로하여 産出額 및 生産額을 推計하며 그 算式을 다음과 같이 論述 할 수 있다.

政府 서비스 生産額 = (中央 및 地方政府의 給料와 勞賃 - 他産業에 分類될 附待서비스 生産을 위한 給料와 勞賃) + 減價償却費 + 間接稅로 表現할 수 있다.

政府 서비스 生産者의 基本的인 推計는, 가 中央 政府, 나 地方 政府 다 經常 補助金機關 및 出捐機關으로 나누어 볼 수 있다.

가 中 央 政 府

中央 政府 推計 方法은 基本的으로 中央政府決算書를 基礎로하여 行政 機關 單位別 및 所在地別로 地域 配分하는 것을 原則으로 한다. 中央 政府 決算書는 基本的으로 "章" "款" "項" "目" 으로 決算 形態를 취하며 最終的인 推計 單位는 "目" 으로 限定되어 있다.

"目"은 다음과 같이 細細分類로 構成되어 있다.

目 番 號	科 目 番 號	科 目 名
100 單位 (人 件 費)	1 0 1	給 償 其 他 手 定 常 給 日 國 國 需 廣 操 福 材 情 機 特 公 諸 賃 用 車 船 施 然 醫 企 其 借 其 他 調 外 物 重 糧 其
	1 0 2	餘 與 他 額 用 量 備 內 外 用 告 作 利 料 報 關 別 共 稅 公 借 役 輛 船 設 料 療 會 其 他 款 海 外 物 購 調 物 買 營
	1 0 3	金 報 酬
	1 0 4	當 費
	1 0 5	手 被 費 雜 旅 費 宜 費 厚 費 運 辦 料 公 課 金
	1 0 6	服 費
	1 0 7	給 費 費 及 傳 生 其 營 辦 公 費
	1 0 8	數 料 費 他 公 費
200 單位 (物 件 費)	2 1 1	給 償 其 他 手 定 常 給 日 國 國 需 廣 操 福 材 情 機 特 公 諸 賃 用 車 船 施 然 醫 企 其 借 其 他 調 外 物 重 糧 其
	2 1 3	餘 與 他 額 用 量 備 內 外 用 告 作 利 料 報 關 別 共 稅 公 借 役 輛 船 設 料 療 會 其 他 款 海 外 物 購 調 物 買 營
	2 2 1	金 報 酬
	2 2 3	當 費
	2 2 4	手 被 費 雜 旅 費 宜 費 厚 費 運 辦 料 公 課 金
	2 2 8	服 費
	2 2 9	給 費 費 及 傳 生 其 營 辦 公 費
	2 3 2	數 料 費 他 公 費
	2 3 3	給 償 其 他 手 定 常 給 日 國 國 需 廣 操 福 材 情 機 特 公 諸 賃 用 車 船 施 然 醫 企 其 借 其 他 調 外 物 重 糧 其
	2 3 4	餘 與 他 額 用 量 備 內 外 用 告 作 利 料 報 關 別 共 稅 公 借 役 輛 船 設 料 療 會 其 他 款 海 外 物 購 調 物 買 營
	2 4 1	金 報 酬
	2 4 5	當 費
	2 5 1	手 被 費 雜 旅 費 宜 費 厚 費 運 辦 料 公 課 金
	2 5 2	服 費
	2 6 1	給 費 費 及 傳 生 其 營 辦 公 費
	2 6 2	數 料 費 他 公 費
	2 6 4	給 償 其 他 手 定 常 給 日 國 國 需 廣 操 福 材 情 機 特 公 諸 賃 用 車 船 施 然 醫 企 其 借 其 他 調 外 物 重 糧 其
	2 6 5	餘 與 他 額 用 量 備 內 外 用 告 作 利 料 報 關 別 共 稅 公 借 役 輛 船 設 料 療 會 其 他 款 海 外 物 購 調 物 買 營
2 7 1	金 報 酬	
2 8 1	當 費	
2 8 2	手 被 費 雜 旅 費 宜 費 厚 費 運 辦 料 公 課 金	
2 8 3	服 費	
2 8 4	給 費 費 及 傳 生 其 營 辦 公 費	
2 9 1	數 料 費 他 公 費	
2 9 2	給 償 其 他 手 定 常 給 日 國 國 需 廣 操 福 材 情 機 特 公 諸 賃 用 車 船 施 然 醫 企 其 借 其 他 調 外 物 重 糧 其	
2 9 3	餘 與 他 額 用 量 備 內 外 用 告 作 利 料 報 關 別 共 稅 公 借 役 輛 船 設 料 療 會 其 他 款 海 外 物 購 調 物 買 營	
2 9 4	金 報 酬	
2 9 5	當 費	
2 9 6	手 被 費 雜 旅 費 宜 費 厚 費 運 辦 料 公 課 金	

주) 291-296은 G/A,S/A 중에는 計定 되지 않는 科目임

目 番 號	科 目 番 號	科 日 名
300 單位 (經常移轉)	3 1 1	報 費
	3 1 2	償 給 糧 費
	3 1 3	療 被 服 費
	3 1 4	療 金 給 費
	3 1 5	賠 償 金 給 經 常 補 助
	3 1 6	民 間 會 社 給 費
	3 1 7	年 金 支 給 費
	3 1 8	保 險 料 金
	3 1 9	出 捐 次 金 補 助
	321-322	二 自 治 團 體 轉 金 交 付 金
	3 3 1	企 業 會 計 經 常 轉 出 金
	3 3 2	公 民 融 機 關 出 捐 金
	3 3 3	民 間 會 社 受 託 金
	3 4 1	海 外 經 常 移 轉
3 4 2	國 際 負 擔 金 得 費	
400 單位 (資本支出)	4 1 1	資 產 取 得 費
	4 1 2	施 設 費 附 貨 費
	4 1 3	施 設 附 貨 費
	4 1 4	大 土 地 購 入 費 用
	4 1 5	借 款 物 費 用 役 費
	4 1 6	建 構 物 裝 設 費
	4 2 1	機 械 裝 設 費
	4 2 2	線 路 裝 設 費
	4 2 3	車 輛 運 具 搬 運 費
	4 2 4	工 具 機 具 備 品
	4 2 5	建 設 假 計 定 資 產
	4 2 6	無 形 假 計 定 資 產
	4 2 7	移 延 假 計 定 資 產
	4 2 8	民 間 資 本 補 助 費
	4 2 9	民 間 代 行 事 業 費
	4 3 1	自 治 團 體 資 本 補 助 費
	4 3 2	自 治 團 體 代 行 事 業 費
4 4 1	自 治 團 體 資 本 補 助 費	
4 4 2	自 治 團 體 代 行 事 業 費	
4 5 1	企 業 會 計 資 本 移 轉 金	
4 6 1	海 外 資 本 移 轉	
4 7 1	在 庫 資 本 移 轉	

以外 약간의 項目은 部處別推計 方法에서 言及하도록 하겠다.

(1). 部處別 推計 方法

- 大統領室, 大統領警護室, 國家安全保障會議, 監查院, 國會 5개 部處는 모두 서울 地域으로 配分함.
- 國家 安全 企劃部
現在 政府 決算書上에서 國家 安全企劃部는 232項目 情報費 形態로 나타나고 있으므로 情報費 項目을 國防部의 中間投入 및 附加價値 比率로 配分하여 推計한다.
- 大法院
大法院은 각 法院別로 推計가 이루어야 하므로 法院 行政處 豫算係에서 支出 原因 行爲額 및 支出額 (總) 報告書를 提出받아 각 法院의 所在地를 地域으로 하여 推計한다.
- 憲法委員會
憲法委員會는 單一 機關이므로所在地인 서울로 하여 推計한다.
- 中央 選舉 管理 委員會
中央 選舉 管理 委員會는 市, 道別 選舉 委員會가 있으므로 中央 選舉 管理 委員會 經理課에서 支出額 (總) 報告書를 提出받아 推計한다.
- 平和 統一 政策 諮問會議, 國務 總理室
두 機關은 單一 機關 이므로 서울로 配分하여 推計한다.
- 經濟企劃院
經濟企劃院은 調查 統計局 만 地域別 派出 機關을 保有하고 있으므로 각 地域 別 事務所에서 支出額 (總) 報告書와 人員現況을 參照하여 地域 配分한다.

豫備費 중 經濟 行政 豫備費는 項目 別로分類하고 國家 安全을 위한 活動費는 모두 中間 投入에 計上한다.

◦ 外務部

外務部는 派出 機關이 없으므로 서울 地域에 配分 하되 在外 公館 運營費 中 103 (其他職 報酬)은 海外 經常移轉으로 處理한다. 그 理由 現地 雇傭人에 대한 人件費이기 때문이다.

◦ 內務部

內務部는 全國을 管理 하므로 地域 配分이 必要한 機關이다.

現在 內務部는 一般 行政과 警察을 運營하고 있는데 管名 "警察" 에서 106(被服費)은 人件費로 計上한다.

管名 "一般 行政" 에서 目名 "市 道 郡" 은 國家職 公務員 人件費이므로 (서울 除外) 각 市 道 郡의 國家職 公務員 數로 配分한다.

또한 目名 "消防官署 運營"은 地方消防 公務員 數로 配分한다.

◦ 財務部

모든 項目은 서울로 配分 하되 稅務大學과 稅務大學 施設은 京機道로 分類하여 推計한다.

◦ 法務部

法務部도 大法院과 같이 각 地方 檢察廳 및 矯導所, 少年院 保護 監護所 別로 推計가 이루어져야 하므로 法務部 經理課에서 支出額(總)報告를 提出 받아 地域 配分 한다.

◦ 國防部

國防部는 現在 각 市, 道에 配置된 軍人數가 把握 되지 않으므로 地域 配分하지 않는다.

國防部 推計시 106(被服費)은 人件費로 推計해야 하며 400(資本支出)은 中間投入으로 計上되어야 한다. 細項 "1612"에서 目番號 712 (年金 負擔金)은 人件費로 推計한다.

◦ 文敎部

文敎部는 各級 大學校, 專門大學, 國立 實業係 高等學校, 特殊學校, 運營등은 各 學校 別로 推計가 이루어져야 한다. 그러나 文敎部 決算書에서는 모든學校가 個別的으로 나타나지 않으므로 文敎部 經理課에서 支出額 (總) 報告書를 提出 받아 學校 所在地를 地域으로 하여 推計한다.

學, 藝術院 機關 運營費는 學藝術 事務局에서 資料를 提出 받아 區分 推計한다.

◦ 體育部

모든 項目을 서울 地域으로 하여 推計한다.

◦ 農林水産部

農林水産部는 機關 및 地域別로 大單位 工事 및 事業을 施行 하므로 地域別 配分 作業을 正確하게 해야 함.

派出機關은 派出機關 現況表에서 派出機關 別로 本場 및 出場所, 分所 別로 支出額 (總) 報告書를 提出 받아 推計한다.

大單位 工事는 各 工事 地域을 地域으로 賦與 하고 各 市, 道 걸친 事業은 農林水産 統計 年報를 參照하여 地域 配分 한다.

◦ 商工部

모두 서울로 地域을 賦與하되 出捐機關은 出捐機關 所在地를 輸出地域 管理工團은 該當 地域에 計上한다.

- 動力 資源部
出捐金 機關은 그 機關의 所在地를 地域으로 하고 각 出場所는 該當 市 道에 地域 配分한다.
- 建設部
特定 地域 建設은 그 地域을 그대로 地域 配分하고 全國的인 建設 工事는 建設 統計 便覽을 利用하여 比率 配分한다.
- 保健社會部
保健社會부의 地域 配分 할 項目은 檢疫所 運營인데 豫算 擔當官室에서 檢疫所 別 支出額 (總)報告書를 받아 地域 別로 配分한다. 望鄉童山과 病院은 該當 位置를 地域으로 配分하고 31 1(年金 負擔金)은 人件費로 計上한다.
- 勞動部
勞動부의 地域 配分 할 項目은 勞動 委員會 運營인데 中央 勞動委員會에서 委員別 支出額(總) 報告書를 提出 받아 推計한다.
- 交通部
交通부의 地域 配分 할 項目은 水路局 海難 審判院인데 關聯機關의 經理係에서 支出額(總)報告書를 받아 推計하며 空港建設은 空港 位置를 地域 으로 한다.
- 文化公報部
地域 配分 할 項目은 博物館 運營 인데 中央博物館에서 支出額 (總) 報告書를 받아 推計한다. 國立 國樂院은 서울, 顯忠寺는 忠南, 世宗 遺跡 管理는 京畿道, 七百義塚은 忠南으로 地域配分한다.

- 遞信部
전액 經常移轉으로 處理 한다
- 總務處
地域 配分할 項目은 記錄物 保存所인데 保存所가 서울 釜山에
所在하므로 中央記錄物保存所에서 支出額(總)報告書를 받아 推
計한다. 公務員 厚生에서 251(賃借料)는 通勤 버스 賃借料 이
므로 人件費로計上 311(年金 負擔金)도 人件費로 計上한다.
- 科學 技術處
中央 氣象臺에서 測候所 및 觀測所別 支出額(總) 報告書를 받
아 地域 配分하고 出捐 機關은 所在地를 地域으로 한다.
- 國土統一院 法制處
두機關은 出捐機關 派出機關을 所有하고 있지 않으므로 모두
서울 地域으로 配分한다
- 國家報黨處
國家 報黨處 所管의 國立 報黨院은 京機道에 配分하고 報黨廳
은 地域대로 하며 團體敎導는 援護團體를 管理 하는데드는 費
用 이다.
- 山林廳
山林保護, 造林 및 種苗, 土方등은 林業統計를 利用하여推計한다.
- 國稅廳
國稅廳 地域 配分은 管轄 地方國稅廳別로 分活하여 推計한다.
서울 地方 國稅廳은 서울, 中部地方 國稅廳은 仁川, 京機, 江原
大田 地方 國稅廳은 忠北, 忠南, 大邱 地方 國稅廳은 大邱. 慶

北, 光州地方 國稅廳은 光州, 全南, 全北, 釜山 地方 國稅廳 慶南, 釜山, 濟州地域을 管轄 한다.

廳別로 支出額(總) 報告書를 받아推計하며 項目의重複에 注意를 요한다.

◦ 關稅廳

서울, 釜山, 光州, 本部稅關은 여러地域 管轄 하므로 支出額 (總)報告書를 받아 地域 配分한다.

◦ 兵務廳

地方 兵務廳 別로 分活하여 推計한다.

◦ 農村振興廳

農村 振興廳은 水原에 所在하므로 京機道에 配分하고 派出機關은 現況標를 利用 推計한다.

◦ 水產廳

國立 水產物 檢査所와 國立 水產 振興院에서 支出額 (總)報告書를 받아 推計한다.

◦ 工業 振興廳

地方 工業 試驗所 運營 및 施設은 振興廳 豫算擔 當官室에서 支出額(總) 報告書를 받아 推計한다.

◦ 特許廳

特許廳은 單一 機關이므로 모두 서울 地域으로 配分한다.

◦ 海運 港灣廳

海運 港灣廳은 地域別로 港灣을 運營하므로 港灣 所在地를 地域으로 配分하고 나머지 施設 現況은 海運 港灣 統計를 利用하여 地域 配分한다.

○ 37. 鐵道廳

全額을 經常移轉으로 處理 한다.

○ 38. 環境廳

環境廳의 地域 配分은 地方 事務所 運營이므로 豫算 擔當官室에서 支出額(總) 報告書를 받아 推計한다.

나 中央 政府 特別 會計

(1). 定 義

中央 政府 特別 會計는 資金管理 S/A 文化財管理 S/A 國立大學 附屬 病院 管理 S/A, 國有 林野 管理 S/A, 軍人 年金 S/A, 矯導 作業 S/A, 産業 災害 報償 保險 S/A, 軍用 施設 郊外 移轉 S/A, 國民 福祉 年金 S/A, 司法 施設 S/A, 國立 醫療院 S/A, 遞信 保險 S/A로 構成 되어 있다.

위의 S/A 중 資金管理 S/A, 矯導 作業 S/A, 文化財管理 S/A, 國立 大學 附屬 病院 管理 S/A, 國有 林野 管理 S/A, 國民 福祉 年金 S/A, 司法 施設 S/A, 國立 醫療院 S/A 만 政府 서비스에 包含 시키고 나머지는 金融 保險에 包含 시킨다.

(2). 推 計 防 法

(가) 資金管理 S/A

대부분의 資金이 經常 移轉으로 處理된다. 地域은 서울로 하고 目的別은 細項目 性格으로 區分하며 一部分의 管理費가 物件費에 包含된다.

(나) 文化財管理 S/A

文化財 保存, 公園 管理, 機關 運營費는 모두 서울에 包含 시킨다 宮院은 능원, 慶福宮, 昌德宮, 德水宮, 宗廟 등이므로 地域 配分이 불 필요 하다.

(다) 國立 大學 附屬 病院 管理 S/A

國立 大學 附屬 病院을 運營 하는데 드는 費用이며 이 支出은 收入 金 外의 支出이다.

地域 配分은 所屬 大學이 所在한 地域을 賦與 한다. 會計가 所屬 大學別로 이루어져 있다.

(라) 國有 林野 管理 S/A

모든 支出은 國有林 管理에 支出 된다.

營林署(3) 管理所(11) 保護區(52)에 必要한 支出이다.

i) 中部 營林署 : 原州 春川 仁재 洪천

ii) 東部 營林署 : 江陵 平昌 旌善 三陟

iii) 南部 營林署 : 永州 榮德 南原

의 機關에서 支出되는 費用이므로 각 營林署에서 支出額 (總) 報告書를 받아 推計 한다.

(마) 矯導 作業 S/A

內務部, 法務部, 大法院에서 支出額 (總) 報告書를 받아 推計 한다
거의 대부분의 支出이 資本的 支出이다.

(바) 産業 災害 報償 S/A

勞動科學 研究所 保險管理 産害 審査는 서울로 地方事務所는
地域대로 分類한다.

(사) 軍用施設 郊外 移轉 S/A

國防 目的으로 運營되는 施設을 移轉 하는데 드는 費用으로 地
域 配分은 하지않고 모두 國防部分에 包含한다.

(아) 國民 福祉 年金 S/A

모두 서울에 包含시키고 目的別은 社會福祉에 包含된다.

(자) 司法 施設 S/A

이 特別會計는 警察署의 猶置場, 檢察廳의 保護施設, 敎導所의 監護 施設에 所要되는 費用을 一般會計로 부터 轉入 받아 運營되는 會計로써 推計方法은 內務部, 法務部, 大法院에서 支出額 (總)報告書를 받아 推計한다.

(차) 國立 醫療院 S/A

서울에 所在한 國立醫療院을 運營하는데 드는費用을 計上한 會計이다. 地域은 서울로 目的은 醫療에 包含 시킨다.

(3) 中央 政府 基金 管理 S/A

中央 政府의 基金管理 S/A는 企業會計 方式을 택하는 調達基金의 18개, 現金會計 方式을 택하는 山林基金의 12개 모두 30개로 構成된다. 現金會計方式에서는 金融業에 軍人 年金만 包含시키고 나머지는 모두 政府部問에 包含시킨다.

基金管理 S/A 推計시 企業會計 方式은 基金決算 報告書 上의 損益 計算書에서 現金會計 方式에서는 收入 및 支出 決算書에서 算出額을 抽出한다. 거의 모든 會計에서 經常移轉이 90 - 95%를 차지하며 나머지가 產出額에 포함 된다

基金의 分類

會計	政 府	都小賣	金融
企業會計 方式	農業機械促振基金 農漁民後繼者育成 基金	調達 基金 糧穀 管理 基金	國民投資基金 財形貯蓄獎勵 基金

會計	政府	都小賣	金融
企業會計 方式	農業產學協助基金 國民福祉年金 基金 報黨基金 殉國先烈愛國 支社事業基金 農業基金 叶貯蓄基金 創業支援基金	農水產價格安定 基金 種子基金 石炭穀管理基金	外國換平衡 基金 遞信保險基金 國民住宅基金 財形貯蓄獎勵
現金會計 方式	山林開發基金 防衛產業育成 基金 水產業振興基金 工業開發基金 塵肺會社事業 基職金訓練促進 基職金訓練促進 觀光振興促進 基職金訓練促進 文化財管理基金 科學育成基金	該當 없음	軍人年金基金

(4) 企業會計 決算

(가) 定義

企業會計 決算은 糧穀管理, 專賣事業 (88年度 부터 公社로 移管) 鐵道事業, 通信事業, 調達事業, 特別會計로 構成된다.

(나) 分類

- ① 糧穀管理 專賣事業 調達事業 ⇒ 都小賣業
- ② 鐵道事業 特別會計 ⇒ 運輸業
- ③ 通信事業 特別會計 ⇒ 通信業

(5) 豫備費 使用 總括計算書 推計方法

豫備費 使用 總括 計算書는 中央 行政 機關이 豫備費 使用을 項目 別로 具體的적으로 收錄한 책으로 部處別로 構分한 뒤 各 部處別 推計시 合算한다.

(6) 國家 債務에 관한 總 計算書

國家 債務에 관한 總 計算書는 國家가 一般에게 지고있는 債務를 總 決算해 놓은 資料이다. 生産 計定 推計시 總 計算書에서 推計 할 範圍는 內務部와 國防部에서 中間投入으로 計上 할 項目이다. 이때 꼭 內務部와 國防部 以外の 部處에서도 中間投入이 發生할 境遇도 있으므로 注意를 요한다.

推計 方法은 債務 行爲額은 (+) 하고 消滅額은(-)한다

(7) 出捐 機關

(가) 定義

政府 出捐 機關은 財務部 發行 "決算 概要 (統計編)"에서 母集團을 抽出한다. 1987년은 모두 43개 機關으로 構成되어 있다.

(나) 推計 方法

政府 出捐 機關은 該當 決算書에서 該當項目을 抽出하여 推計한다. 단○○○ 研究所 科學所는 國防部 附加價值 比率로 配分 한다.

(다) 留意 할 점

- ① 數値制御 센터는 機械研究所 附設機關으로 NC 事業費 속에 包含된다.
- ② 企業 技術 支援 센터는 機械研究所 附設 機關이고 機械 研究所 決算書에서 分離되어 있으므로 問題가 없다.

③ 遺傳工學 센터, 海洋 研究所, 시스템 工學 센터는 韓國 科學 技術院 附設機關이고 決算는 獨立會計를 취한다.

(8) 公共 非營利 團體

(가) 定義

政府 部門·公共 非營利 機關은 政府로 부터 補助金을 받아 運營되는 團體 또는 政府에 의해서 規制되는 機關을 말한다.

(나) 募集團 抽出 方法

財務部 發行 "決算概要(統計編)"의 部處別 補助金 現況에서 民間에 대한 經常 補助金 受取 機關을 抽出한다.

(다) 推計 方法

民間 非營利 團體 推計 擔當者에게 새마을 幼兒院, 福祉 施設을 補助 받고 一般 機關은 該當 機關의 決算書를 蒐集하여 該當項目別로 抽出 推計한다.

나 地方 政府

(1) 定義

地方 政府란 中央政府를 除外한 모든 行政組織을 칭한다.

行政 組織은 89年 5月1日 現在 1特別市, 5直轄市, 9個道本廳, 67個市, 137個郡으로 構成되어 있다.

(2) 包括範圍

地方 政府에서 行하는 모든 一般會計와 特別會計를 包括한다.

會計 方式은 特別市, 直轄市, 一部 市에 編制되어 있는 區는 88年 4月1日 부터 區別 分離 豫決算을 하는 關係로 本廳에서 聚合 蒐集하고 나머지 邑, 面은 郡에서 一般會計 作成 된다.

一般會計는 各 級 地方自治團體에서 運營되는 基本的인 會計이고 特別會計는 各 級 自治團體에서 特別한 事業을 遂行 하거나 特別한 資金을 管理하기 위해 條例를 정하여 一般會計와 區分 運營 되는 會計를 總稱한다.

地方 公企業 特別會計는 地方 公企業法에 의하여 地方自治 團體가 獨立採算制 運營을 위해 條例를 정하여 設置 運營되는 特別會計(上下水道, 病院, 地下鐵, 住宅)등을 말한다.

特別會計에서 有料道路, 駐車場 運營은 運輸業에 重機 管理特別會計는 裝備 賃貸業에 上下水道 特別會計 중 公企業은 水道事業에 分類하고 地下鐵은 運輸業에 其他 特別會計는 政府 部門에 包含시킨다.

(3) 推計 方法

地方政府的 資料蒐集 方法은 財政收支 調査票를 利用하여 蒐集한다 調査票는 地方政府, 水道事業, 教育費 特別會計로 나누어 地方政府, 水道事業은 統計擔當官室을 그리고 教育費 特別會計는 教育 委員會 管理課를 통하여 一括 配付 一括 接受의 方法을 擇한다.

地方政府는 財政收支 調査票 上에서 人件費와 物件費 項目을 抽出하여 推計한다.

其他S/A는 調査票上의 숫자와 財政年鑑의 숫자와 比較調整하여 推計한다. 만약 目的分類가 必要한 境遇는 一部 市, 郡 決算書를 蒐集하여 推計하는 方法을 택해야 한다.

5. 政府 서비스 生産者의 諸般 問題點

政府 서비스 生産者의 問題點은 크게 3가지로 分類 할 수 있다.

첫째 國防部의 地域 配分 問題이고 두번째 機關의 管轄 區域 및 所在地의 地域配分이고 셋째는 減價償却費 處理 問題이다.

가 國防 部門의 地域 配分 問題點

現在의 政府 서비스의 國防 部門은 地域 配分이 전혀 되지 않고 있는 實定이다. 新 SNA 에서는 軍士目的으로 購入한 耐久財도 中間投入으로 計上하고 軍人에게 支給한 被服費는 人件費로 計上 하도록 하고 있다. 政府 決算 資料에는 이 部分에 대해서는 確實하게 區分되어 推計上에는 별다른 어려움이 없다. 그러나 國防 部門의 消費 主體를 把握하지 못하고 있는 實定이다.

즉 地域別 消費主體인 軍人 숫자 把握이 不可能 하므로 地域 配分이 되지 않고 있다. 또한 資本的 支出도 國防 目的의 資本財 購入에 所要된 費用을 나타내고 있다.

地域別 軍人 막사의 新築, 病院, 飛行場, 港灣, 武器類등의 地域別 基礎資料가 全無한 實定이다. 現在의 處理 方法은 地域配分하지 않고 全國 結果票에서 (主)로써 表記 記載 하고 있다. 國家 安全企劃 部의 地域 配分도 國防 部門과 대동 蘇僞 하게 위의 問題點을 內包하고 있다.

나 中央 政府 派出 機關의 管轄 地域 配分

現在 政府 서비스 에서는 機關이 所在하고 있는 地域을 그機關의 地域으로 賦與하고 있다. 그러나 이 原則에 맞지 않는 몇가지 問題點이 나타나고 있다. 代表的인 예가 中央 政府가 果川에 所在하고 있는 機關을 들 수 있다. 現在 이들 機關들은 首都인 서울로 地域 配分하고 있다. 이와는 反對로 所在地 와 相反되게 地域을處理하는 境遇도 있다. 즉 一部 道廳 및 警察局의 所在地가 直轄市로 昇格된 境遇 所在地를 그 地域을 所在地로 賦與하는 原則대로한다면 直轄市를

所在地로 하여야하나 實際적으로 서비스의 受惠者는 그機關이 業務를 遂行하는 地域을 그 機關의 地域으로 賦與하고 있다.

두번째 問題로는 하나의 機關이 두地域을 管轄 하는 境遇 그 機關의 地域配分이 어렵다는 점이다. 現在의 方法은 그 機關의 所在地를 地域으로 賦與 하고 있다. 現在의 두 地域을 管轄 하는 機關으로는 國稅廳, 關稅廳 등의 行政 單位에서 이루어진다. 양쪽을 管轄하는 境遇 嚴密하게 하면 이것도 區分해야 하는데 實際적으로 앞서의 方法인 所在地를 地域 賦與하는 方法을 택하고 있다.

그리고 中央 政府에서 행하고 있는 全國 單位의 大規模工事を 地域 單位別로 區分할 境遇 또는 바다, 空中에서 이루어지는 行爲등에 대해서는 대단히 어려운 難點이 擡頭되고 있다.

現在의 地域 配分 方法은 그 行爲에 대하여 이루어진 結果및面積등을 이용하여 地域 配分을 하고 있다. 그러나 이러한 行爲 以外에 經常 移轉, 資本移轉 등의 處理問題에서 支給측을 所在地로 아니면, 受取측을 所在地로 하는야 하는 問題가 發生한다.

現在 政府決算書上에서는 支給측을 所在地로 賦與 하는 方法뿐이다 그러나 資本 形成費 處理에서는 위의 方法의 逆의 方法을適用하는 것이 妥當性이 있다. 즉 資本 形成費가 本部計定으로 處理되더라도 實際적인 資本形成을 該當 市.道로 處理 해야 한다. 그러나 現在의 方法은 採擇하지 않고 있다.

現在는 本部 計定으로 處理 하고 있다.

다 減價償却費 計算 方法

減價償却費는 一般的으로 會計機關中에 生産過程에서 消耗된 固定資產을 代치하는데 必要한 總 生産의 一部分으로 定義 될 수 있다.

減價償却費를 計上하는 資本財의 範圍는 總 固定 資本 形成 正義에서 規程하고 있는 財貨와 一致한다. 그러나 現在 地域 所得 計定에서는 總 固定 形成 計定을 生産하고 있지 않다.

地域 所得 推計도 資本形成計定을 生産하여 減價償却費를 計上하는 것이 좋겠다. 書頭에서 언급했듯이 資本形成計定을 生産하기 위해서는 즉 政府 決算書에서 資本的 支出이 地域 配分이 되어야 하는데 實際적으로 地域 配分이 되지 않고 本部計定으로 處理 되고 있다.

減價償却費를 計上하기 위해서는 先決 問題로 資本的 支出이 地域配分 되어야 한다.

그리고 現在의 減價償却費 計上 方法은 I/O票 上の 減價償却率을 적용하여 計上하고 있다.

改善 方案으로는 一般 上場會社의 減價償却率을 調査하여 適用하는 것이 좋겠다

Ⅲ . 民間非營利 서비스

1. 民間非營利團體

(1). 民間非營利團體의 概要

(가) 定義

民間非營利團體라 함은 利潤의 追求를 目的으로 하지 않으며(非營利) 다른 方法으로는 便利하게 提供될 수 없는 社會 및 地域社會 서비스를 家計에 提供(奉仕)하는 團體를 말한다.

(나) 內容 및 特徵

- ① 活動 및 性格面에서 自身이 生産하는 財貨나 用役을 대부분 自家消費한다.
- ② 費用의 構造面에서 營業剩餘를 갖지 않는다.
- ③ 資金調達面에서 그 活動資金이 通常會員으로 부터의 會費나 個人, 企業, 政府로 부터의 寄附金(補助金)으로 調達된다.
- ④ 管理面에서 政府나 企業에 의해 統制되지 않는 것을 特徵으로 한다.

(다) 種類

奉仕對象에 따라

- ① 家計에 奉仕하는 民間非營利團體
- ② 企業에 奉仕하는 民間非營利團體 ⇒ 産業
- ③ 政府에 奉仕하는 民間非營利團體 ⇒ 一般政府

(라) 다른 産業과의 關係

- ① 公的으로는 政府組織의 一部分이 아니지만 全的으로 또는 大部分

公共機關에 의해 資金이 調達되거나 統制를 받는 團體는 除外하여 政府서비스 生産者로 分類한다.

② 民間非營利서비스 生産者의 一部가 建物所有, 飲食施設의 運營 등과 같은 産業活動에 從事하고 있을 때 이 部分은 分離하여 獨立된 産業으로 다룬다.

③ " 2名以下の 常勤被傭者를 가지는 " 社交클럽, 親睦團體 등은 民間非營利서비스에서 除外하여 家計에 包含한다.

④ 教育機關에서 私立教育機關은 民間非營利서비스에 包含하나 國·公立教育機關은 政府서비스에 包含시킨다. 大學附屬病院의 경우는 國立은 政府서비스에, 私立은 産業(醫療서비스業)에 包含시킨다.

(2). 民間非營利團體의 目的別 分類

(가) 調查 및 研究機關

自然科學, 醫療學術, 農業調查, 社會科學 등 基礎的이고 一般的인 調查에 從事하는 機構 및 組織과 이러한 調查에 대한 支援 및 資金 調達에 從事하는 組織을 包含한다.

(나) 教育 서비스

① 私立 幼稚園, 國民學校, 中學校, 高等學校, 專門大學, 大學(校), 大學院, 盲人學校, 聾啞學校 등 各種 學校의 私立教育機關만 包含하며, 國·公立教育機關은 政府에 包含시킨다.

② 教育 및 訓練 目的을 위한 獎學金, 研究費 및 給料의 提供, 教育에 대한 研究活動을 위한 組織도 包含한다.

(다) 醫療 및 保健

社會福祉法人, 社團法人, 財團法人 및 特殊法人의 非營利 醫·病院, 療養院, 血液院 등을 말한다.

(라) 社會福祉機構

兒童을 위한 福祉서비스團體 및 福祉機構, 老齡者, 不具者, 盲人 등을 위한 療養所 및 保護活動을 하는 機構와 赤十字社(醫療部門은 "醫療 및 保健"으로 分類) 類似團體, 慈善事業 및 其他社會福祉서비스를 위한 獎學金의 收集 및 配分에 從事하는 機構를 包含한다.

(마) 娛樂 및 文化

演劇, 오페라 演奏會 및 類似한 서비스를 하는 團體, 地方文化院 및 非營利 目的으로 運營되는 圖書館, 博物館, 植物園, 動物園, 公園, 競技場, 水泳場, 體育館 및 市·道體育會, 競技種目團體를 包含한다.

(바) 宗教 서비스

基督教 教會, 聖堂, 佛教 寺刹 및 其他 宗教서비스를 提供하거나 宗教活動을 獎勵하기 위해 運營되는 機構나 團體를 包含한다.

(사) 其他社會團體

勞動組合, 社交 및 親睦團體, 市民團體, 政治團體 등을 말한다.

(産業團體, 專門家團體는 推計 後 해당하는 産業으로 分類)

(3). 民間非營利團體의 目的別 推計方法

民間非營利團體의 產出額은 서비스 生産을 위한 投入額, 즉 支出合計에서 經常移轉支出을 差減한 金額이며, 附加價値는 被傭者報酬, 減

價償却費，直接 支拂한 間接稅로 構成된다.

(가) 調查 및 研究機關

① 產出額

- 研究機關은 特別調查結果 資料 利用
- 各種 學會는 科學技術團體總聯合會의 決算書 資料 利用

② 附加價値

- 特別調查結果 資料 및 I/O資料 利用

(나) 教育 서비스

① 產出額

㉔ 學校 및 學校法人

- 幼稚園, 國民學校, 中學校, 高等學校 및 學校法人은 財政收支 調査結果 資料 利用
- 專門大學, 大學校, 大學院, 各種學校, 學校法人은 文敎部의 大學別 決算書 資料 利用

㉕ 教育 및 獎學團體

- 特別調查結果 資料 利用

② 附加價値

㉔ 學校 및 學校法人

- 被傭者報酬 및 中間財費用은 文敎部의 決算書 및 財政收支 調査 結果 資料 利用
- 減價償却費, 間接稅는 I/O資料 利用 (財政收支 調査 및 大學別 決算書에는 別途로 減價償却을 하지 않으므로 I/O資料 로 구한 減價償却費를 產出額에 合算시킴)

· 大學의 地方分校는 別途의 決算을 하지 않으므로 本校와 分校의 學生數 比率로 配分한다.

④ 教育 및 獎學團體

· 特別調查結果 資料 利用

(다) 醫療 및 保健

① 產出額

· 特別調查結果 資料를 利用하여 總 病床數로 擴大

· 大韓赤十字社 決算書 資料 利用

② 附加價値

· 特別調查結果 資料를 利用하여 總 病床數로 擴大

· 大韓赤十字社 決算書 資料利用

(라) 社會福祉機構

◎ 民間部分과 公共部分을 分離하여 公共部分은 推計 後 政府 서비스로 配分한다.

① 產出額

· 特別調查結果 資料를 施設目的別 施設數로 擴大

② 附加價値

· 特別調查結果 資料 및 I/O資料 利用

(마) 娛樂 및 文化 서비스

① 產出額

· 市, 道體育會 및 競技種目團體는 大韓體育會의 決算書 資料 利用

· 文化團體, 地方文化院, 體育團體는 特別調查結果 資料 利用

② 附加價值

- 大韓體育會 決算書 資料 利用
- 特別調查結果 資料 利用 및 I/O資料 利用

(바) 宗教 서비스

宗教서비스의 産出額 및 附加價値의 推計는 生産과 支出의 兩側 면에서 檢討할 수 있는데, 生産側面은 基礎資料 蒐集의 어려움으로 '87년까지는 支出側面의 推計方法을 利用하였으나, 88년부터는 佛敎, 改新敎의 標本調查와 天主教, 儒敎, 其他宗教의 敎堂別 集計表를 蒐集하여 生産側面 推計方法을 利用하려고 한다.

[生産側面]

① 産出額

㉑ 佛敎, 改新敎

· 宗教實態調查의 圈域別, 敎堂數, 敎役者數, 敎人數 規模別 結果資料를 市, 道 文化公報擔當官室의 宗教機關現況資料의 總敎堂數, 敎役者數, 敎人數로 推計함.

㉒ 天主教

· 敎區別 集計表를 蒐集하여 市, 道 文化公報擔當官室의 宗教機關現況資料의 敎堂數, 敎役者數, 敎人數로 地域別 配分을 한다.

㉓ 儒敎

· 郷校財團別 集計表 및 書院別 集計表를 이용하여 推計함.

㉔ 其他宗教

· 敎團本部의 集計表와 市, 道 文化公報擔當官室의 宗教機關現況資料의 敎堂數, 敎役者數, 敎人數를 利用하여 推計함.

② 附加價值

- 宗教實態調查 結果 資料 및 決算 資料 利用.

[支出側面]

市部와 郡部로 分離하여 市部는 都市家計年報, 郡部는 '85年 人口 센서스의 市部, 郡部 宗教人口 比率로 計上한 郡部 宗教關係費를 市, 郡部 家口數로 推計한다.

① 産出額

- 都市家計年報上的 家口當 平均 宗教關係費를 利用.

서울, 市部 家口當平均 宗教關係費 × 서울, 都市家口數
郡部 家口當平均 宗教關係費 × 郡部家口數

② 附加價值

- 總事業體調查結果 資料 I/O資料 利用

(사) 其他社會團體

① 産出額

- 中央選舉管理委員會의 地域別 政黨決算 資料 利用
- 特別調查結果 資料 利用

② 附加價值

- 中央選舉管理委員會의 地域別 政黨決算 資料 利用
- 特別調查結果 資料 및 I/O資料 利用

(4). 民間非營利團體의 特別調查

① 基礎資料가 未洽한 非營利團體 및 其他 産業部門에 대해서는 5年마다 全數調查를 實施하며, 每年 目的別, 圈域別(特別市, 直轄市, 道市·郡) 從事者 規模別로 標本調查를 實施하여 調查結果 資料를

利用한다.

② 私立教育機關은 每年 實施하는 財政收支調查(一般統計 111-21-13) 結果 資料를 利用한다.

③ 宗教서비스는 宗教의 特性을 考慮하여 別途의 宗教實態調查를 實施하여 그 結果 資料를 利用한다.

(5). 民間非營利團體의 標準産業分類

分類番號	項 目 名	備 考
93	社會서비스	
931	教育서비스	
9311 - 9317	私立教育機關	教 育
9319	教育團體, 獎學團體	教 育
932	學術研究機關	
9321 - 9329	民間研究機關	調 查 및 研究機關
933	醫療業	
9331	非營利病院	醫 療 및 保 健
9339	血液院	醫 療 및 保 健
934	社會福祉機構	
9341 - 9349	社會福祉機構	社 會 福 祉 機 構
935	企業, 專門 및 勞動團體	
9351	産業團體	各 産 業 으 로 分 類
9352	專門家團體	各 産 業 으 로 分 類

分類番號	項目名	備考
9353	社會團體	其他社會團體
939	其他社會서비스業	
9391	宗教서비스	宗教서비스
9392	政治團體	其他社會團體
9399	其他社會團體	其他社會團體
94	娛樂 및 文化서비스	
941	演藝團體	娛樂 및 文化
942	文化團體, 地方文化院	娛樂 및 文化
949	體育團體, 競技種目團體, 市·道體育會	娛樂 및 文化
95	個人 및 家事서비스	
953	家事서비스	家事서비스

2. 産業 및 專門家團體 (推計 後 各 産業으로 配分)

(1). 産業 및 專門家團體의 概要

· 韓國標準産業分類 細分類 9351, 9352에 該當하는 産業, 專門家團體로서 同一分野의 産業에 從事하며 産業體 相互 間의 福利增進과 開發을 위하여 組織된 協會, 組合, 聯合會 및 支部(支會)와 特定學術研究 또는 專門 및 技術分野에서 主로 會員의 利益을 위해 構성한 團體임.

商工會議所, 經濟團體, 貿易協會, 各種 組合 및 聯合會,

各種協會 등은 産業團體에 包含되고, 辯護士協會, 醫學協會, 工學協會 및 其他 專門會員團體 등은 專門家團體에 包含됨.

(2). 推計方法

① 産出額

- 商工會議所, 全國經濟人聯合會, 韓國貿易協會, 大韓建設協會 등 規模가 큰 團體는 決算書 資料 利用
- 特別調查結果 資料 利用

② 附加價値

- 大規模團體는 決算書 資料 利用
- 特別調查結果 資料 및 I/O 資料 利用

(3). 各 産業別 配分方法

- 特別調查結果를 各 機關 및 團體가 主로 奉仕하는 關聯産業으로 配分한다.

3. 家事 서비스

(1). 包括範圍

- 韓國標準産業分類 細分類 953에 該當하는 家口를 위한 管理從事者 로서 個人的으로 이들 家口에 雇傭되거나 企業 形態로 서비스를 提供하는데 從事하는 産業活動으로 家庭婦, 派出婦, 料理師, 保姆, 乳母, 洗濯婦, 個人秘書, 庭園管理人, 家庭教師 등 他 家口를 위한 管理從事者를 말한다.

(2). 推計方法

- 産出額 = 附加價値 = 被傭者報酬로 構成
- 都市家計年報의 서울과 其他 市部 地域으로 區分된 家口當 平均 家事 使用人 給料 資料에 '85년 人口 및 住宅센서스의 該當 市部 地域 家口數를 延長하여 産出한다.
- 서울 家事使用人給料 × 서울家口數 = 서울地域産出額
- 其他 都市 家事使用人給料 × 其他 市部家口數
= 其他 市部地域産出額

4. 推計時 留意點 및 改善事項

- ① 民間非營利團體 部門은 基礎統計資料가 未洽하고, 小規模 團體의 경우 母集團數의 變動, 活動範圍의 變動, 收入金額의 差異 등 流動性이 크므로 目的別 分類上의 年間 變動事項에 留意하여 活用하여야 함.
- ② 總事業體調查 資料는 産業細細分類別로 集計되어 産業, 公共非營利, 民間非營利團體가 모두 包含하여 集計되었으므로 活用時 留意하여야 함.
- ③ 서비스統計調查의 경우는 調查對象期間이 7月 1日 - 翌年 6月 31日까지 1年間으로 對象期間이 다르고 支出合計에는 經常移轉支出額이 包含되었으므로 活用時 留意하여야 함.
- ④ 宗教 서비스 支出側面의 推計에 있어서 農家의 경우 農林水産部 農家經濟調查報告書를 利用하고 있으나 宗教 關聯費가 其他費用 項目에 包含 되어 있으므로 이의 別途 項目 設定이 要求됨.

IV. 間 接 稅

1. 租 稅

가. 租稅의 概念

- 公共團體의 財政需要를 充足시키기 위하여, 또는 다른 目的, 특히 經濟政策的, 社會政策的 目的을 實現하기 위하여 公共團體가 다른 經濟主體에 대하여 強制的으로, 그리고 特定한 個別的 報償없이 賦課하는 給付를 말한다.

나. 租稅의 種類

- 國稅, 地方稅, 關稅, 防衛稅, 教育稅로 區分

(1) 國 稅

- 國內에서 課稅되는 租稅로서 中央政府가 課徵
 - 直接稅 : 所得稅, 法人稅, 相續稅, 資產再評價稅, 不當利得稅 (5種)
 - 間接稅 : 附加價值稅, 特別消費稅, 酒稅, 電話稅, 證券去來稅, 印紙稅 (6種)

(2) 地 方 稅

- 中央政府로 부터의 授權에 의하여 地方自治團體가 管轄하는 地域內에서 그 住民의 福祉向上에 使用되는 經費를 支拂하기 위한 財源을 調達하는 租稅로서 地方自治團體가 課徵
 - 道 稅 : 取得稅, 登錄稅, 免許稅 (3種)
 - 市郡稅 : - 普通稅 : 住民稅, 財產稅, 自動車稅, 農地稅, 屠畜稅, 馬券稅, 담배販賣稅 (7種)

- 目的稅：都市計劃稅，消防共同施設稅，事業所稅
(3種)

(3) 關稅

- 財貨가 經濟的 國境을 通過할 때 賦課되는 租稅.
 - 輸入稅

(4) 防衛稅

- 國家 防衛活動에 所要되는 財源을 確保하기 위하여 特定 租稅에 附加되는 租稅
 - 所得稅，法人稅，相續稅，特別消費稅，酒稅，電話使用料，均等割住民稅，財産稅，自動車稅，登錄稅，馬券稅，輸入物品價格.

(5) 教育稅

- 教育基盤의 擴充을 위하여 學校施設과 教員 處遇改善에 所要되는 財源을 確保하기 위하여 附加되는 租稅
 - 所得稅 分離課稅利子. 配當所得金額의 5/100
 - 酒稅의 10/100
 - 製造담배 賣渡價格의 10/100
 - 金融. 保險業者 收益金額의 5/1000

다. 直接稅와 間接稅의 區分

- 直接稅：納稅義務者에게 直接 賦課되고 또 納稅義務者가 擔稅者가 되는 租稅. (個人所得稅 같은 人的租稅)
- 間接稅：租稅의 負擔이 他人에게 轉嫁되는 租稅로서 納稅義務者와 擔稅者가 一致하지 않는 租稅 (物品稅 같은 物的租稅)

2. 間 接 稅

가. 間接稅의 概念

- 間接稅는 一般的으로 財貨와 用役의 生産, 販賣, 購買 또는 使用에 對하여 生産者에게 賦課되는 稅金으로서 그 負擔이 結局에는 最終 消費者에게 轉嫁되는 것을 말한다.

國民計定上의 間接稅에는 以外에도 政府의 財政收入을 目的으로 한 專賣益金, 空港의 着陸. 照明料, 港灣의 碇泊. 入港料 등과 같이 政府의 政策目的上 政府獨占으로 提供되는 政府서비스에 對한 支給 등이 包含된다.

나. 間接稅의 種類

(1) 國 稅

- 內國稅 : 附加價值稅, 特別消費稅, 酒稅, 印紙稅, 電話稅, 證券去來稅 (6種)
- 輸入稅 : 輸入附加價值稅, 輸入酒稅, 輸入特消稅, 防衛稅, 教育稅, 關稅 (6種)
- 附加稅 : 防衛稅, 教育稅 (2種)

(2) 地方稅

- 道 稅 : 取得稅, 登錄稅, 免許稅 (3種)
- 市郡稅 : 財產稅, 自動車稅, 屠畜稅, 馬券稅, 담배販賣稅, 都市計劃稅, 消防共同施設稅, 事業所稅 (8種)
- 附加稅 : 防衛稅 (1種)

* 特別市와 直轄市稅는 全部 包含된다 (12種)

(3) 專賣益金

- 專賣事業 收益金中 一般會計 轉入金

(4) 行政手數料

- 中央政府的 免許料 및 旅券發給手數料, 空港 및 港灣手數料, 地方政府的 證紙收入 等

○ 大法院 : 民事訴訟 收入印紙, 謄, 抄本閱覽, 印鑑手數料.

○ 外務部 : 旅券發給 手數料

○ 建設部 : 公有水面埋立 免許手數料, 土質試驗 等 試驗手數料,
工業用水 手數料.

○ 關稅廳 : 關稅士開業 手數料, 品目分類 事前申請 手數料 等

○ 海運港灣廳 : 公有水面 占用料, 工作物設置占用料, 接岸料,
碇泊料, 船舶檢查手數料, 曳引船使用料

○ 工業振興廳 : 工業試驗分析 手數料

○ 文化公報部 : 현충사 寫眞出寫 營業手數料

○ 內 務 部 : 證紙收入

○ 特 許 廳 : 特許, 實用新案, 商標, 意匠等 登錄手數料

○ 農林水產部 : 植物檢閱手數料

○ 交 通 部 : 監港檢查手數料, 着陸料, 保安料, 保安施設 및
繫留場事用料

다. 間接稅 目別 總額 推計

- 內國稅는 國稅統計年報 (國稅廳), 輸入稅는 歲入歲出決算報告書 (關稅廳), 地方稅는 地方稅政年鑑 (內務部) 專賣益金斗 行政手數料는 決算概要 및 政府 歲入歲出決算報告書 (財務部) 등의 資料 및 別途의 地域別 蒐集資料를 利用하여 稅目別 收納額에 未收納

額을 합한 金額을 計上한다

$$\begin{aligned} * \text{稅目別 間接稅額} &= \text{收納額} + \text{未收納額} \\ &= \text{徵收決定額} - \text{不納缺損額} \end{aligned}$$

라. 間接稅의 稅目別, 産業別, 地域別 配分方法

(1) 國 稅

< 附加價值稅 >

- 附加價值稅 總額을 産業聯關表의 産業別 附加價值稅率을 適用하여 各 産業으로 配分한 後 이를 各 地域別 附加價值 構成比로 地域配分한다.

< 酒 稅 >

- 地域別 酒稅額을 製造業으로 配分한다.

< 特別消費稅 >

- 地域別 特消稅額을 地方國稅廳別로 蒐集한 物品 및 地域別 特別消費稅 賦課額 資料의 産業別, 地域別構成比로서 各 産業 (製造業, 都小賣業, 飲食, 宿泊業, 서비스業)으로 配分한다.

< 電話稅 >

- 電話稅 總額을 電氣通信公社에서 蒐集한 電話稅 徵收額 資料의 地域別 構成比를 利用하여 地域別로 配分한 後 通信業으로 計上

< 證券去來稅 >

- 地域別 證券去來稅額을 金融業으로 配分한다.

< 印紙稅 >

- 地域別 印紙稅額은 國稅廳 地域別 徵收額과 韓銀에서 蒐集한 地域別 收入印紙 販賣貸金 納付額을 合算하여 計上하고, 産業은

勞働部の事業體 勞働實態調査報告書를 利用하여 5人以上 産業別, 地域別 事業體數 構成比로서 配分한다.

< 專賣益金 >

- 專賣益金 總額을 專賣公社의 内部資料인 地域別 담배販賣額 資料를 蒐集하여 地域別 販賣額 構成比를 求한 後 그 構成比로서 地域配分하고, 産業은 製造業으로 全額 計上한다.

< 防衛稅 >

- 本 推計對象 防衛稅는 特別消費稅, 酒稅, 電話使用料에 附加된 稅金으로서 國稅廳 徵稅課에서 總額 資料를 蒐集하여 利用하고 地域과 産業配分은 本 稅의 地域別, 産業別配分 構成比를 適用하여 計算한다.

< 教育稅 >

- 本 推計對象 教育稅는 酒稅, 製造담배의 賣渡價格 및 金融, 保險業者의 收益金額 等に 附加되는 稅金으로서 財務部の 決算概要를 利用하여 總額을 구한다.

- 地域配分

- . 酒稅 分 教育稅 : 酒稅 地域別 構成比 利用
- . 담배販賣分 " : 담배販賣額 地域別 構成比 利用
- . 金融保險分 " : 金融, 保險業 生産額 地域別 構成比 利用

- 産業配分

- . 酒稅 分 教育稅 : 製造業으로 配分
- . 담배販賣分 " : "
- . 金融保險分 " : 金融, 保險業으로 配分

< 關稅 및 輸入諸稅 >

- 本稅에는 輸入特消稅, 輸入酒稅, 關稅, 防衛稅, 教育稅 등이 包含되는데 資料 事情上 産業과 地域으로 配分하지 않고 輸入稅로서 一括 處理하였음.

(2) 地方稅

< 取得稅 >

- 取得稅 地域別 金額을 取得稅 課稅物件別 賦課額 構成比로서 土地, 建築物, 車輛, 重機, 船舶, 立木, 鑛業權, 漁業權, 航空機 部門으로 1次 配分한다.

- 各 物件別로 配分된 金額을 産業別로 配分한다.

. 土地와 建築物은 財産稅 土地.建築物 賦課額 資料에서 求한 住居用.非住居用比率을 利用하여, 住居用 取得稅와 非住居用 取得稅를 地域別로 算出하고, 住居用 取得稅는 住宅所有部門으로 配分하고 非住居用 取得稅는 國富統計調查報告書의 個人 및 法人企業 地域別.産業別 建物資産額 構成比를 利用하여 地域別 金額을 産業別로 配分한다.

. 車輛部門은 國富統計調查 報告書에서 家計部門 乘用車資産額과 企業部門 自動車資産額을 求하여 그 比率로서 家計部門 乘用車 取得稅分을 除外한 企業部門 自動車 取得稅 地域別 金額을 算出한다. 이金額을 企業部門 自動車 地域別.産業別 構成比를 利用하여 産業別로 配分한다.

* 企業部門 自動車 取得稅

$$= \text{車輛取得稅} - \text{家計部門 乘用車取得稅}$$

* 家計部門 乘用車 取得稅

$$= \text{車輛取得稅} \times \frac{\text{家計部門 乘用車資產額}}{\text{家計 및 企業部門 自動車資產額}}$$

- . 重機部門의 地域別 取得稅는 建設業으로 配分.
- . 船舶部分은 地域別 取得稅를 地方稅政年鑑의 漁船과 其他船舶數의 構成比를 利用하여 漁船部門과 其他船舶部門으로 分類한 後 漁船部門은 漁業으로, 其他船舶部門은 海上運輸業으로 配分한다.
- . 立木部門의 地域別 取得稅는 林業으로 配分한다.
- . 漁業權部門의 地域別 取得稅는 漁業으로 配分한다.
- 以上の 각 物件別.地域別.産業別取得稅 配分資料를 合算하면 取得稅 地域別.産業別 總括 配分資料가 된다.

< 登錄稅 >

- 登錄稅 地域別金額을 登錄稅 課稅物件別 賦課額 構成比로서 不動產登記, 船舶登記, 自動車登錄, 法人 및 相互登記等 其他, 鑛業權登記, 輸出入業登記, 著作.公演.出版權登記, 信託財產登記, 建設業者登記, 工場 및 鑛業財團登記, 航空機登錄, 漁業權登記, 軍納業登錄部門 등으로 配分한다.
- 各 物件別로 配分된 金額을 産業別로 配分한다.
- . 不動產登記 部門은 財產稅 土地.建築物 賦課額資料에서 不動產部門의 住居用.非住居用 比率를 利用하여 地域別 住居用登錄稅와 非住居用登錄稅를 算出한다. 住居用登錄稅는 住宅所有部門으로 配分하고, 非住居用登錄稅는 國富統計調查 報告書의 企業部門 地域別 産業別 建物資產額 構成比를 利用하여 産業別로 配分한다.
- . 船舶登記部門은 船舶部門 取得稅 配分方法과 同一한 方法으로 함.

- 自動車登錄部門은 自動車部門 取得稅 配分方法과 同一한 方法으로 配分한다.
- 信託財産 및 同一債券 2種以上の 登記 또는 登錄部門의 登錄稅는 金融, 保險業으로 配分한다.
- 鑛業權部門의 登錄稅는 鑛業으로 한다.
- 輸出入業登記部門의 登錄稅는 都, 小賣業으로 配分한다.
- 建設業者 登記部門의 登錄稅는 建設業으로 配分한다.
- 漁業權登記部門의 登錄稅는 漁業으로 配分한다.
- 法人 및 相互登記 商標營業權 및 特許廳登錄, 其他部門의 登錄稅는 事業體勞動實態調查報告書의 5人以上 産業別, 市道別 事業體數 構成比를 利用하여 各 産業別로 配分한다.
- 工場 및 鑛業財團登記部門의 登錄稅는 鑛業, 製造業 地域別産出額 構成比를 利用하여 鑛業, 製造業으로 配分한다.
- 航空機登錄部門의 登錄稅는 運輸業으로 配分한다.
- 軍納業登錄部門의 登錄稅는 製造業으로 配分한다.
- 著作, 公演, 出版權登記部門의 登錄稅는 서비스業으로 配分한다.
- 以上の 各 部門別, 地域別, 産業別登錄稅 配分資料를 合算하면 登錄稅 地域別, 産業別 總括 配分資料가 된다.

< 免許稅 >

- 地域別 免許稅를 事業體勞動實態調查報告書의 5人以上 地域別, 産業別 事業體數構成比를 利用하여 各 産業으로 配分한다.

< 屠畜稅 >

- 地域別屠畜稅를 製造業으로 配分한다.

< 財 産 稅 >

- 地域別財産稅額을 財産稅 課稅物件別 賦課額 構成比를 利用하여 土地部門(産業用 田.畓.林野, 工場用地, 住宅 및 別莊, 垡地, 골프장, 其他垡地), 建築物部門(住宅 및 別莊, 골프장, 其他建物, 構築物), 鑛區部門, 船舶部門으로 配分한다.
- 各 部門別로 配分된 金額을 産業別로 配分한다.
 - . 土地部門에서 業務用 田.畓.林野의 財産稅는 農林漁業으로, 工場用地는 製造業으로, 住宅 및 別莊은 住宅所有로, 골프장은 서비스業으로 配分되고, 광천지.雜種地.非業務用 土地.其他垡地の 財産稅는 國富統計調查報告書의 個人 및 法人企業 非農林漁業 建物資産額 地域別.産業別 構成比를 利用하여 地域別金額을 産業別로 配分한다.
 - . 建築物部門에서 住宅 및 別莊은 住宅所有로, 골프장은 서비스業으로, 構築物은 國富統計調查報告書의 非農林漁業 構築物資産額 地域別.産業別構成比를 利用하고 其他建物は 非農林漁業 建物資産額 地域別.産業別 構成比를 利用하여 各 産業別로 配分한다.
 - . 鑛區部門의 財産稅는 鑛業으로 配分한다.
 - . 船舶部門의 財産稅는 取得稅配分方法과 同一한 方法으로 漁業과 海上運輸業으로 配分,推計한다.
- 以上の 各 部門別.地域別.産業別財産稅 配分資料를 合算하면 財産稅 地域別.産業別 總括 配分資料가 된다.

< 馬 券 稅 >

- 馬券稅는 서울地域과 서비스業으로 配分한다.

< 都市計劃稅 >

- 財産稅 配分方法과 同一하게 各 部門으로 配分한다.
- 各 部門別로 配分된 金額도 財産稅와 同一한 方法으로 各 産業으로 配分한다.

< 消防共同施設稅 >

- 地域別 稅額을 建築物과 船舶部門으로 配分한다.
 - . 建築物部門의 消防共同施設稅는 財産稅 住居用, 非住居用 比率을 利用하여 住居用은 住宅所有로 非住居用은 國富統計調查報告書의 個人 및 法人企業 建物資産額 構成比로 各 産業으로 配分한다.
 - . 船舶部門은 取得稅 配分方法과 同一한 方法으로 漁業과 海上運輸 業으로 配分한다.
- 以上の 配分資料를 合算하면 消防共同施設稅 地域別, 産業別 總括 配分資料가 된다.

< 事業所稅 >

- 地域別 稅額을 從業員割과 財産割部門으로 配分한다.
 - . 從業員割部門의 事業所稅는 勞動實態調查報告書의 50人 以上 事業體 地域別, 産業別 從業員數 構成比를 利用하여 各 産業別로 配分한다.
 - . 財産割部門의 事業所稅는 總事業體調查報告書의 市道別事業場 面積 構成比를 利用하여 各 産業別로 配分한다.

< 담배販賣稅 >

- 地域別金額을 都, 小賣業으로 配分한다.

< 防衛稅 >

- 防衛稅는 財産稅, 自動車稅, 登錄稅, 馬券稅에 附加되는 稅金으로서 資料는 內務部 稅政課에서 蒐集하여 使用하고 産業配分은 本稅의 各 産業別 構成比率을 利用하여 配分한다.

(3) 行政手數料

- 手數料 收入機關別로 地域別 收入金額을 調査하여 各 産業別로 配分한다.

(가) 大法院

- . 法院行政處에서 豫算項目 13관 65항(民事訴訟의 收入印紙 現金分) 14관 65항(謄抄本 閱覽, 印鑑手數料)의 地域別 收入金額을 調査하여 合算한 다음 家計部門에 該當하는 金額을 分野別 民願事例를 利用하여 控除하고 그 殘餘金額을 事業體勞動實態調査報告書의 50人以上 事業體 地域別, 産業別 構成比로서 各 産業으로 配分한다.

(나) 外務部

- . 歲入歲出決算書에서 14관 65항(旅券發給 手數料)를 求하고 이 金額을 外務部 旅券課(電算室)에서 蒐集한 地域別, 職業別 旅券發給 現況을 利用하여 家計分 手數料를 除外한 地域別 手數料를 5人以上 地域別, 産業別 事業體數 構成比로서 各 産業으로 配分한다.

(다) 建設部

- . 建設部에서 13관 65항(公有水面埋立 手數料), 14관 65항(土質試驗等 試驗手數料)의 地域別 手數料 收入金額을 調査하여 利用하고 13관 65항, 14관 65항手數料는 建設業으로 配分하고, 13관 67항 手數料는 製造業으로 配分한다.

(라) 關稅廳

- 關稅廳에서 13관 65항(關稅士 開業手數料 等), 14관 65항(檢査場 所 以外의 檢査手數料 等)의 地域別手數料 收入金額을 調查하여 利用하고 産業은 서비스業으로 配分한다.

(마) 海運港灣廳

- 海運港灣廳에서 13관 65항(公有水面 占用料 및 工作物設置占用料) 13관 67항(貨物船舶 接岸料, 碇泊料, 入港料), 14관 65항(船舶檢査 手數料), 14관 67항(曳引船 使用料)의 地域別 手數料收入金額을 調查하여 13관 65항手數料는 製造業으로, 13관 67항, 14관 65항, 14관 67항 手數料는 合算하여 漁船 및 其他船舶 構成比를 利用하여 漁業 및 海上運輸業으로 配分한다.

(바) 工業振興廳

- 歲入歲出決算書에서 13관 65항(工業試驗 分析手數料)을 求하고, 이 金額을 서울地域으로 配分하고 産業은 製造業으로 配分한다.

(사) 文化公報部

- 歲入歲出決算書에서 13관 65항(현충사 寫眞出寫 營業許可料)을 求하고 이 金額을 忠南地域으로 配分하고 産業은 서비스業으로 配分한다.

(아) 內務部

- 地方稅政年鑑의 經常的 稅外 收入項目別, 團體別 徵收狀況에서 各 地域別로 證紙收入金額(서울市+釜山, 大邱, 仁川, 光州+道廳分+市廳分 +郡廳分)을 求하고, 이 金額에서 家計分(證明證紙收入)을 控除한 證紙收入額을 5人以上 産業別, 地域別 事業體數 構成比로서 各 産業으로 配分한다.

(자) 特許廳

- 歲入歲出決算書에서 14관 65항(免許 및 手數料)의 金額을 特許廳 年報의 市道別 登錄件數 比率을 利用하여 地域別로 配分한 다음 特許廳 閱覽者分布度 比率을 適用하여 家計分을 除外한 市道別 手數料를 事業體勞動實態調查報告書의 5人以上 地域別 事業體數 構成比로서 各 産業으로 配分한다.

(차) 交通部

- 交通部에서 13관 65항, 13관 67항(着陸料, 保安料, 保安施設 및 繫留場 使用料)의 地域別金額을 調査하고, 産業은 運輸業으로 配分한다.

3. 補助金

가. 補助金 概念

- 補助金은 政府가 生産業者에게 支給하는 經常移轉金으로서 價格補助 生産獎勵 및 輸出振興 等の 目的을 위하여 支給한 것을 말한다.

그러므로 中央政府가 地方自治團體에 支給하는 經費補助와 家計 및 家計에 奉仕하는 民間非營利서비스生産者에 대한 經常移轉等은 補助金으로 處理해서는 안되며, 投資의 目的이나 資本財의 破壞·損失을 保全키 위한 政府의 移轉 支出은 除外되며 政府의 價格政策등에 基因한 營業損失은 補助金으로 計上된다.

나. 補助金の 種類

- 石炭鑛業 育成補助金
- 上水道 經常補助金
- 糧穀管理 補助金

- 肥料事業 補助金
- 國際定期航路 獎勵金
- 落島航路缺損 補助金
- 鐵道事業 補助金

다. 補助金 推計 및 産業別, 地域別 配分方法

< 石炭鑛業育成 補助金 >

- . 歲入歲出決算報告書에서 石炭鑛業育成 補助金を 求하여 鑛工業 統計調查 結果의 石炭鑛業 市道別 生産額比率로 地域別 配分하고, 이 金額을 鑛業으로 配分한다.

< 上水道 經常補助金 >

- . 地方財政年鑑의 上水道 特別會計資料에서 地域別 他會計負擔金 收入額을 補助金으로 處理하고 産業은 水道事業으로 配分한다.

< 糧穀管理 補助金 >

- . 糧穀管理基金의 P/L에서 經常損失金を 補助金으로 處理하고, 이 金額을 地域別 糧穀賣出額比率(農林水産部 糧政課)로서 地域別로 配分하고, 産業은 都, 小賣業으로 配分한다.

< 肥料事業 補助金 >

- . 農協中央會의 肥料計定決算書를 利用하여 算出明細表上의 當期 純損失金を 補助金으로 處理하고, 이 金額을 地域別 栽培業生産額比率로서 地域別로 配分하고 産業은 都, 小賣業으로 配分한다.

< 國際定期航路 獎勵金 >

- . 海運港灣廳 歲出決算書에서 航路開發(目 311)의 金額을 利用하고 地域은 콘테이너 輸送貨物量比率 또는 域內 海運業 生産額比率로서 地域別로 配分하고 産業은 運輸業으로 配分한다.

< 落島航路缺損 補助金 >

- 海運港灣廳 歲出決算書에서 航路開發(目 315)의 金額을 利用하고 地域은 落島航路 補助額比率로서 配分하고 産業은 運輸業으로 配分한다.

< 鐵道事業 補助金 >

- 歲入歲出決算書의 鐵道事業 特別會計에서 一般會計 轉入金을 補助金으로 處理하고, 地域은 鐵道業 生産額地域別 比率을 利用하여 配分하고 産業은 運輸業으로 配分한다.

韓國標準產業分類

大分類	中分類	小分類	
1. 農業, 狩獵業, 林業 및 漁業	11. 農業 및 狩獵業	111. 農業	
		112. 農業 서비스業	
		113. 狩獵業	
	12. 林業	121. 營林業	
		122. 伐木業	
		123. 林業 서비스業	
	13. 漁業	130. 漁業	
	2. 鑛業	21. 石炭鑛業	210. 石炭鑛業
		22. 原油 및 天然가스採取業	220. 原油 및 天然가스採取業
		23. 金屬鑛業	230. 金屬鑛業
29. 其他鑛業		290. 其他鑛業	
3. 製造業	31. 飲食料品 및 담배製造業	311-312. 食料品製造業	
		313. 飲料品製造業	
	32. 纖維, 衣服 및 가죽産業	314. 담배製造業	
		321. 纖維製造業	
		322. 衣服製造業 (신발除外)	
323. 가죽, 代用가죽 및 毛皮製品製造業, 신발과衣服除外	323. 가죽, 代用가죽 및 毛皮製品製造業, 신발과衣服除外		

大分類	中分類	小分類
		324. 신발製造業, 成形 고무 또는 프라스틱 신발除外
	33. 木材 및 나무製品製造業, 家具包含	331. 나무 및 콜크製品製造業, 家具除外
		332. 家具 및 將置物製造業, 金屬製除外
	34. 종이 및 종이製品製造業, 印刷 및 出版業	341. 종이 및 종이製品製造業
		342. 印刷出版 및 關聯事業
	35. 化合物, 石油, 石炭 고무 및 프라스틱製品製造業	351. 産業用 化合物製造業
		352. 其他 化學 製品製造業
		353. 石油 精製業
		354. 其他 石油 및 石炭 製品 製造業
		355. 고무製品 製造業
		356. 달리分類 되지 않은 프라스틱製品 製造業
	36. 非金屬鑛物製品製造業, 石油 및 石炭製品除外	361. 陶器, 瓷器 및 土器 製造業
		362. 유리 및 유리製品 製造業
		369. 其他 非金屬鑛物 製品 製造業
	37. 第1次 金屬鑛物	371. 鐵鑛 産業

大分類	中分類	小分類	
	38. 組立金屬製品, 機械 및 裝備製造業	372. 非鐵金屬鑲物	
		381. 組立金屬製品製造業, 機械 및 裝備除外	
		382. 機械製造業, 電氣除外	
		383. 電氣 및 電子器機製造業	
		384. 運輸裝備製造業	
	39. 其他製造業	385. 醫療, 光學, 專門科學; 測定 및 制御裝備製造業	
		390. 其他製造業	
	4. 電氣, 가스 및 水道事業	41. 電氣, 가스, 蒸氣業	410. 電氣, 가스, 蒸氣業
		42. 水道事業	420. 水道事業
	5. 建設業	51. 綜合建設業	511. 建物建設業
			512. 土木建設業
		52. 專門職別建設業	521. 배관, 煖房 및 關聯工事業
			522. 도장, 도배 및 室內裝飾工事業
			523. 電氣 및 通信工事業
	524. 石工, 美裝 및 防水工事業		
525. 木工事業			

大分類	中分類	小分類
		526. 지붕잇기 및 함석 工事業
		527. 鐵骨, 鐵筋工事業 및 建物將置物設置 工事業
		528. 土工事業, 굴정, 보 오링, 그라우팅 및 解體工事業
		529. 달리分類되지 않은 其他 專門職別 建設業
6. 都, 小賣 및 飲食宿泊業	61. 都賣業	611. 一般都賣業
		612. 商品仲介業
		613. 貿易業
	62. 小賣業	621. 一般小賣業
		622. 綜合小賣業
	63. 飲食 및 宿泊業	631. 飲食店業
		632. 宿泊業
7. 運輸, 倉庫 및 通信業	71. 運輸 및 倉庫業	711. 陸上運輸業
		712. 水上運輸業
		713. 航空運輸業
		719. 運輸關聯 서비스業
	72. 通信業	720. 通信業

大分類	中分類	小分類	
8. 金融·保險 不動產 및 事業 서비스業	81. 金融業	810. 金融業	
	82. 保險業	820. 保險業	
	83. 不動產業	830. 不動產業	
	84. 事業 서비스業	841. 法務,會計 및 其他 事務關聯 서비스業	841. 法務,會計 및 其他 事務關聯 서비스業
		842. 建築,工學 및 技術 檢査 서비스業	842. 建築,工學 및 技術 檢査 서비스業
		843. 調查 및 情報關聯 서비스業	843. 調查 및 情報關聯 서비스業
		844. 機械裝備賃貸 以外 의 其他事業 서비스業	844. 機械裝備賃貸 以外 의 其他事業 서비스業
		845. 機械 및 裝備賃貸業	845. 機械 및 裝備賃貸業
	9. 社會 및 個 人 서비스業	91. 公共行政 및 國防	911. 中央政府事務
			912. 地方政府事務
92. 衛生 및 類似 서비 스業		920. 衛生 및 類似 서비 스業	
93. 社會 서비스業		931. 教育 서비스業	
		932. 學術研究機關	
		933. 醫療保健 및 獸醫 서비스業	
		934. 社會福祉機構	
		935. 企業,專門 및 勞動 團體	
		939. 其他 社會 서비스業	

大分類	中分類	小分類
	94. 娛樂 및 文化 서비스業	941. 映畫 및 其他藝術 서비스業 942. 圖書館, 博物館, 植物園, 動物園 및 달리 分類되지 않은 其他 文化 서비스業 949. 달리 分類되지 않은 娛樂 서비스業
	95. 個人 및 家事 서비스業	951. 其他 修繕業 952. 洗濯 및 染色業 953. 家事 서비스業 959. 其他 個人 서비스業
	96. 國際 및 其他 外國 機關	960. 國際 및 其他 外國 機關
	00. 分類 不能 産業	000. 分類 不能 産業
	0. 分類 不能 産業	

지역별 주요항목자료

* 전산번호				
--------	--	--	--	--

소재지 : _____

사항

수입, 피용자보수, 간접세, 감가상각비, 영업이익의 지역별 합계금액은 본조사표(운수업통계)당금액과 일치해야 한다. (단, 피용자보수는 인건비, 퇴직급여충당금전입액 및 복리후생비로 기입)

지역별 배분시 귀사에 지역별 금액자료가 있는 경우에는 그대로 작성하되, 지역별로 배분하기는 우측의 조사항목별 배분요령을 참조하여 정확히 기재하여야 한다.

1) 운수수입					(2) 피용자보수					(3) 감가상각비					(4) 간접세					(5) 영업이익								
십억	억	천만	백만	십만	백	십억	억	천만	백만	십만	백	십억	억	천만	백만	십만	백	십억	억	천만	백만	십만	백	십억	억	천만	백만	십만

* 조사항목별 각 지역별 배분요령
(지역별 금액자료가 없는 경우만 사용)

1) 지역별 운수수입

$$= \text{총운수수입} \times \frac{\text{지역내 승객인원 (지역내 화물톤수)}}{\text{총승객인원 (총화물톤수)}}$$

2) 지역별 피용자보수

$$= \text{총피용자보수} \times \frac{\text{지역내 종업원수 (지역내 급여액)}}{\text{총종업원수 (총급여액)}}$$

3) 지역별 감가상각비

$$= \text{총감가상각비} \times \frac{\text{지역별 유형고정자산}}{\text{총유형고정자산}}$$

4) 지역별 간접세와 영업이익

$$= \text{총간접세 (영업이익)} \times \frac{\text{지역별 운수수입}}{\text{총운수수입}}$$

작성 자	소속 : _____	전화번호 : _____
	성명 : _____	(인)

재 정 수 지 조 사 표

(지 방 정 부)

도(시)	시(군)	읍(면·동)	번지
도(시)	시(구·군)	읍(면·동)	번지

	건물및면적				건물연면적					
	십만	만	천	백	십	만	천	백	십	
일반회계										
기타특별회계										

항 목	일련 번호	국가공무원	지방공무원	합 계
		천백십일	천백십일	천백십일
일반회계	일반공공행정	01		
	국 방	02		
	공공질서및안전	03		
	교 육	04		
	보 건	05		
	사회보장및복지	06		
	주택및사회환경개선	07		
	오락·문화및종교	08		
	연료및에너지	09		
	농업·임업및어업	10		
	광업·제조업·건설업	11		
	운수및통신	12		
	기타경제서비스	13		
	합 계	14		

항 목	일련 번호	국가공무원	지방공무원	합 계
		천백십일	천백십일	천백십일
특별회계		01		
		02		
		03		
		04		
		05		

5. 일반회계 세입 결산

- 세입항목별로 지방세 및 방위세는 징수결정액을 세외수입은 수납액을 기입함.
- 세외수입란에 추가로 기입할 항목이 있는 경우에는 그 항목을 빈칸에 추가 기입하여 주십시오.

세 수 입	일련 번호	징수결정액				세 외 수 입	일련 번호	수 납 액			
		천	백	십	의			천	백	십	의
지방세	취 득 세	01				재산수입	토지임대수입	01			
	등 록 세	02					건물·기타재산임대수입	02			
	면 허 세	03					토지매각수입	03			
	주 민 세	04					건물·기타재산매각수입	04			
	재 산 세	05					이 자 수 입	05			
	자 동 차 세	06				사용료수입	도로사용료	06			
	농 지 세	07					시장사용료	07			
	도 축 세	08						08			
	마 권 세	09				수수료수입	보건소수입	10			
	담 배 판 매 세	10					오물수거료수입	11			
	도 시 계 획 세	11						12			
	소 방 공 동 시 설 세	12				사업장수입		13			
	사 업 소 세	13						14			
	합 계	14						15			
방위	등 록 세 분	01				증 지 수 입	16				
	주 민 세 분	02				교 부 금 · 이 월 금	17				
	재 산 세 분	03				지 방 채	18				
						용 자 금 회 수 수 입	19				
						불 용 품 매 각 대	20				
						변 상 금 · 과 태 료	21				

6. 일반회계 세출결산 (특별회계 제외)

- 항목별로 지출액을 기재하여 주십시오.
- 예비비도 지출된 항목별로 구분하여 해당항목에 기재하여 주십시오.

항 목	일련 번호	지 출 액				비 고
		천 억	백 억	십 억	천 만	
인건비	급여 및 제수당	01				급여, 봉무원수당, 기타수당, 급량비
	연금및의료보험부담금	02				
	기타직보수	03				전문직공무원, 시보공무원, 청원경찰 등의 보수
	피복비	04				
물건비	일용인부임	05				수개월 또는 수일간 채용하는 임시직에 대한 보수
	관서당경비	06				
	복리후생비	07				가계보조비
	제세공과금	08				
건립비	통근버스임차료	09				임차료중 통근버스 임차료만 구분하여 기입함
	기타임차료	10				
비	구호비	11				환자, 수용아동, 구호대상자에게 지급하는 연료비
	지급이자	12				국내 지급이자
	기타물건비	13				위의 항목을 제외한 물건비
상징	보상금	14				
	보험금	15				
	배상금	16				손해배상금, 국가배상금
	민간에대한경상보조	17				
	자치단체에대한경상보조	18				
자본	기타경상이전	19				
	자산취득비	20				건물 및 공작물, 대규모기계, 기구, 차량, 선박등의 취득비
	시설비	21				건물, 공작물, 구축물 등의 신축건설비
	시설부대비	22				
이	대수선비	23				
	자치단체에대한대행사업비	24				

7. 특별회계 결산상황

- 기타 특별회계에 대해서만 기입 (수도사업 특별회계는 제외)
- 특별회계 세출결산서에서 해당 항목별로 기재 (사무비, 행정비, 행정)

특별회계명	인건비	물 건 비		경상이전	자본
		지급이자	기타물건비		
적요					

재 정 수 지 조 사 표

(공립교육기관)

회 원
1 - 13

* 행정구역번호	* 일련번호

지	교육위원회	교육청
도(시)	시(구·군)	면(동·읍) 번지

· 국립학교 제외) 관할 공립학교·교육위원회·교육청 (·교육연구원 등) 합산기입	건 물 연 면 적			
	백만	십만	만	천㎡

('88.12.31)
3. 1 - '89. 2. 28)

	일련 번호	수 남 액						비 고
		천 억	백 억	십 억	억	천 만	백 만	
입	01							
입	02							
입	03							
입	04							
입	05						정기예금 이자수입, 통지예금 수입 등	
금	06							
료	07							
입	08						검정수수료, 제증명 수수료 등	
입	09						도서관, 박물관 입장료 등	
입	10						증지 판매수입	
료	11						학생체육관, 학생회관 대관료, 청소년 야영장 수입 등	
금	12						보통교부금, 특별교부금 등	
입	13						보조금, 기부금 등	
금	14						사용료 및 수수료, 기타수입	
대	15						실습수입(동·식물 매각대)	
입	16						변상금, 위약금, 이월금, 납품지연위약 금, 지방교육채, 계약보증금 귀속등	
계	17						17 = 01 + 02 + 15 + 16	
이	18							

4. 세출결산

- 대상기관 : 교육비는 '88.1.1 - 12.31 까지로 하고 육성회비는 '88.3.1 - '89.2.28
- 예비비도 지출된 항목별로 구분하여 합산 기재함.

항 목	일련 번호	지 출 액						비 고
		천 억	백 억	십 억	억	천 만	백 만	
교 건 비	급여 및 제수당	01						급여, 공무원 수당, 기타수당, 급량비
	연금및의료보험부담금	02						
	기타직·일용직급여	03						기타직보수 및 일용직에 대한 보수
	상용피복비	04						
물 건 비	복리후생비	05						가계보조비를 기재함
	제세공과금	06						
	지급이자	07						
	학교교육비	08						
육 성 비	기타물건비	09						위의 항목을 제외한 전 물건비
	경매상금	10						손해배상금, 국가배상금
	상보상금	11						
	이민간에대한경상보조금	12						
비 지 출	전기타경상이전	13						보조교부금
	자고정자본형성비	14						자산취득비, 시설(부대)비, 대수선비
	토지매입비	15						
	이민간에대한자본이전	16						
회 비	기타자본이전	17						
	기타지출	18						
	교육비세출합계	19						19 = 01 + 02 + + 18
	교원연구비	20						육성회비에서 지급된 교원 연구수당
성 영 비	인건비	21						급사, 소사 등에게 지급된 인건비
	운영비	22						
	시설비	23						
회 비	학생복지비	24						
	실험실습비	25						
	기타지출	26						
지 출	육성회비세출합계	27						27 = 20 + 21 + 25 + 26
	지출총합계	28						28 = 19 + 27

개정수지조사표

(사립교육기관)

실시기관
경제기획원

교육위원회

결산

교육위원회

고등교육기관을 제외한 모든 사립학교
원, 국민학교, 중학교, 고등학교, 기술학교, 고등기술학교, 공민학

소재하는 위의 모든 학교를 합산하여 기입
세입결정액이 아닌 수납액을 기재
사항목에 합산 기입

수납액			과목내용
백	십	천	
			입학수험생의 수험수수료
			졸업증명, 기타 각종증명 수수료
			기숙사 입사료 등
			설립자인 법인의 학교운영비 부담금
			국고·시·도보조금 및 특정보조, 국외의 각종 원조
			특정기부금, 일반기부금
			금융기관, 개인으로부터의 차입금
			실습용작물, 동물등의 매각대
			불용품 매각대
			교내재산 임대료, 변상금 등

2. 사립교육기관 세출 결산

· 결산 항목별로 지출액 기입

과목	지출액				과목내용
	천	백	십	천	
인건비					봉급,수당,연금등 제반 피용자보수
관학교교육비					학교운영에 필요한 제경비
자산취득비					소모품과 구분되는 비품구입비
건물유지비					
공과보험료					
연구비					
학생장학금					
보건체육비					학생보건비,체력관련비
실재료비					
협기구비					
바관리비					
입시관리비					입시경비
학생지도비					
상환금					원금상환,이자상환
과년도지출					
재산조성비					학교시설제비
예비비					
소계					
교원연구비					
학교운영비					육성회비에서 지급된 인건비
시설비					
학생복지비					
실험실습비					
보충지도비					
예비비·기타					
소계					
합계					

* 사립교육기관의 예비비 지출 내용(학교비 및 육성회비의 예비비 포함)

(1)

3. 학교법인 세입 결산

• 결산 항목별로 수입액 기입

과 목		수 입 액				과 목 내 용
		천	백	십	의	
재 산 수 입	대 지 료					대지, 전답 및 잡종지의 임대수입
	대 가 료					건물 임대수입
	임 야 수 입					임야에서 발생하는 수입
	기 타 수 입					기타 재산수입
수 입 매 각 대	토 지 매 각 대					
	건 물 매 각 대					
	임 야 매 각 대					
	기 타 재 산 매 각 대					
사 업 수 입						법인의 사업체 수입
투 자 수 입	투 배 당 금					회사, 기타투자에 대한 배당금
	국 채 상 환 금					국채의 원금수입
	국 채 이 자 수 입					국채의 이자수입
	기 타 증 권 수 입					기타 유가증권 수입
과 년 도 수 입						
이 월 금						
기 부 원 조 금						보조금, 기부금, 국외의 원조금
차 입 금						
잡 수 입	물 품 매 각 대					비품, 집기, 기계도구, 기타 불용품 매각대
	매 금 이 자					
	잡 수 입					기타 잡수입
합 계						

적 요

4. 학교법인 세출결산

• 사무비의 수용비는 공공요금, 연료비, 차량비, 선박비, 수수료 운송비등을 포함.

과 목		지 출 액			
		천	백	십	의
이 사 회 비	임 원 수 당				
	회 의 비				
	관 공 비				
	여 비				
사 무 비	인 건 비				
	수 용 비				
재 산 조 성 비	재 산 매 입 비				
	시 설 비				
	재 산 유 지 비				
학 교 전 출 금	공 과 · 보 험 료				
	주 식 매 입 비				
투 자 비	기 타 투 자 비				
	과 년 도 지 출				
상 환 금	원 금 상 환 금				
	이 자 지 출 금				
장 학 금					
잡 지 출	보 상 금				
	사 례 금				
	소 송 비				
	기 타 제 지 출				
예 비 비					
합 계					

* 학교법인의 예비비 지출내용

재정수지조사표

(수도사업 특별회계)

기획원
1 - 13

* 행정구역번호 * 일련번호

도(시)	시(군)	면(동)	번지
도(시)	시(군)	면(동)	번지

여 ○표하여 주십시오. 공기업 () 기타특별회계 ()

관건물만 기입

건물연면적				
십만	만	천	백	십 일㎡

체의 연면적 1평 : 3.3㎡

류

수량을 기재

에 합산 기입 단위 : ㎡

영업용	산업용	목욕탕용	공공용	기타

현황

류합

기재

목욕탕수입에 합산 기입 단위 : 백만원

영업용	산업용	목욕탕용	공공용	기타

6. 세입세출결산 현황

○ 조사대상기간 : '87.1.1 ~ '87.12.31
○ 예비비도 지출된 항목별로 기재함

항 목	코드 번호	금 액				비 고
		천억	백억	십억	억	
수입	영업수익					
	급수수익	01				가정용, 영업용, 공공용 및 온천수익
	수탁공사수익	02				신설공사수익, 수선공사수익
	급수용구순료수익	03				
	수수료수익	04				
기타영업수익	05					
영업외수익	경상적수익	06				예금이자, 배당금, 정기예금수익
	타회계부담금	07				일반회계부담금, 특별부담금
	자본적수익	08				고정자산매각수익, 고정부채수익, 이월금, 기타 자본적 수익
	기타수익	09				기본재산임대수익, 저장품매각수익, 변상금, 위약금
수입합계	10				10 = 01 + 02 + + 08 + 09	
지출	영업비용					
	인건비	11				급여, 연금, 일용인부임 제수당, 기타직보수, 가계보조비
	감가상각비	12				건물에 대한 감가상각비 (공기업특별회계는 손익계산서상의 감가상각비를 계상)
	간접세	13				제세공과금속의 자동차세만 계상
	수수료	14				
기타영업비용	15				전력비, 연료비, 재료비, 약품비, 장비유지비, 수송비, 원수 구입비, 공공요금, 피복비, 수선비, 조세공과금 (자동차세 제외 등)	
영업외비용	16					지급이자, 사업체 취급제비
기간외비용	17					고정자산처분손실, 임시손실, 전기손익수정손실
자본적지출	고정자본형성	18				시설비, 자산취득비, 시설부대비, 대수선비
	토지구입비	19				
	기타자본적지출	20				고정부채 상환금, 이연자산, 무형자산
지출총액	21				21 = 11 + 12 + 13 + + 19 + 20	
영업잉여 (사업잉여)	22				22 = (01 + 02 + 03 + 04 + 05) - (11 + 12 + 13 + 14 + 15)	

7. 적 요 : 항목상의 특기사항을 기입

배)명 : (2) 설립년월 : 년 월

자 : (4) 전화번호 : _____

소 : 시.도 구.시.군 동.읍.면 가.동.리 번지 호(빌딩 호)

O 표 (2) 비법인()	4. 사용하는 건물 연면적 • 임대해준 건물은 제외 • 1평 = 3.3 m ²	5. 종사자수 • '88년 12월 말 현재 종사원수	구 분	인 원
			(1) 상 용	
O 표 (2) 지부() (3) 단독()	건물연면적	m ²	(2) 일 용·임 시	
			(3) 무급종사자	
			(4) 합 계	

(1)	
(2)	

기간은 1988년 1월 1일~1988년 12월 31일까지의 1년간입니다.
 (단체)의 회계기간이 조사대상기간과 상이할 경우 '88년이 포함되는 회계기간에 맞추어 기입하되 그 기간을 조사표 기입기간 란에
 여 주십시오.

기입기간 : 198 년 월 일 ~ 198 년 월 일)

≡ “천원”단위로 기입하며 단위미만은 4사 5입하여 주십시오.

(단체)의 회계항목과 일치되는 항목이 없으면 유사항목에 기입하며, 해당사항이 없는 란은 “0”으로 기입하여 주십시오.

목	코드 번호	금 액								실 명 및 예 시
		천 억	백 억	십 억	억	천 만	백 만	십 만	만	
의이전수입	11									정기적 회비, 기업 및 개인으로 부터의 기부금
이 전 수 입	12									중앙정부, 지방정부로부터의 보조금, 교부금
수 입	13									팜플렛, 간행물 판매수입, 유아원 보육료, 병원의 치료비 수입 등
수 입	14									예금, 저금 등의 이자수입(원천징수 세금 포함)
금	15									배당금 수입(원천징수 세금 포함)
수 입	16									토지와 건물은 구분하여 토지임대수입만 기입(보증금은 45항에 기입)
대 수 입	17									건물 및 기계장비의 임대 수입(보증금은 46항에 기입)
이 월 금	18									전년도 이월금, 차입금
수 입	19									상기 항목 이외의 수입
계	20									11+12 + 19

(뒷면계속)

경 제 기 획 원

목	코드 번호	금 액								설 명 및 예 시
		천 억	백 억	십 억	억	천 만	백 만	십 만	만	
제수당	21									임금, 급여, 상여금 및 각종 수당, 현물급여 등
진입액	22									직원퇴직금으로 지급하기 위하여 '88년중에 적립해둔 금액 및 퇴직금
생 비	23									종업원의 복리후생을 위한 사업주 부담금(직원급식비, 의료보험료 등)
비	24									사업수입을 위하여 소비된 재료비
비	25									문구류 등 소모품비
열 비	26									전기료, 수도료, 석탄·석유류
판 비	27									원고료, 필경료, 인쇄비 등
험 료	28									자동차 보험료, 화재보험료 등
차 료	29									토지임차분(건물과 토지는 구분하며 보증금은 47항에 기입)
차 료	30									건물·기계장비 임차분(보증금은 48항에 기입)
각 비	31									건물·기계장비등 유형고정자산을 대체하는데 드는 비용
금	32									자동차세, 취득세, 재산세 등(법인세, 소득세, 주민세 제외)
자	33									차입금에 대한 지불이자
비	34									정기적 회비, 적십자 회비 등
지 출	35									장학금(직원장학금 제외), 구호비, 기부금, 대손상각, 전출금, 배상금 등
월 금	36									빌려준 돈, 차기이월금, 적립금, 기금 등
복 비	37									수용인원에 대한 급식비, 피복비
용	38									접대비, 행사비, 교통통신비, 여비, 차량운행비, 수수료, 소규모수선비, 소모성비품 등기타비용
계	39									21+22.....+38

기간중에 발생한 것을 기입하며 토지와 건물은 분리하여(토지구입비 제외) 기입하십시오.
구입과 중고품 설비의 구입은 기입하지 않습니다.

목	코드 번호	금 액								설 명 및 예 시
		천 억	백 억	십 억	억	천 만	백 만	십 만	만	
택	40									주택, 기숙사, 사택 등의 신축 및 증·개축(대수선비), 구입(신축건물)
건 물	41									사무실, 창고 등의 신축 및 증·개축(대수선비), 구입(신축건물)
축 물	42									토지개발비, 주차설비, 하수도설비, 축대 등
비	43									기계설비, 차량운반구, 비품(내용년수 1년 이상, 가격 10만원 이상) 등
감	44									제품, 원재료, 저장품 등(기말재고-기초재고)

목	코드 번호	금 액								설 명 및 예 시
		천 억	백 억	십 억	억	천 만	백 만	십 만	만	
지	45									토지를 임대하고 임차인으로부터 받은 전세금 또는 보증금
건물·기계	46									건물, 기계장비를 임대하고 임차인으로부터 받은 전세금 또는 보증금