

國富統計  
No. 1  
1987. 9.

# 國富統計調查 會議錄(1)

1987年末 基準

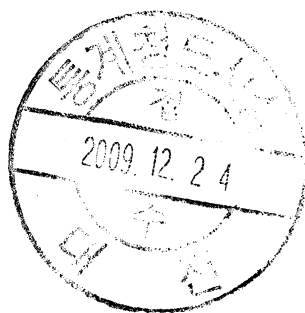

經濟企劃院 調查統計局

## 일 러 두 기

1. 本 資料는 第3回 國富統計調査 擔當機關의 業務推進에 參考하고 第3回 國富統計調査의 實務的인 記錄을 남겨 次期 國富統計調査에 도움을 주기위한 것입니다.
2. 本 資料는 國富統計 實務者 會議가 構成( '87. 3. 10 )된 後 第18次 實務者會議( '87. 9. 4 )까지의 結果를 收錄하였으며 第19次 以後의 會議結果는 앞으로 發刊될 第2集에 收錄할 것입니다.
3. 本 資料에 대한 問議事項은 國富統計調査本部( 經濟企劃院 調査統計局 基準課 720-4395 )로 連絡하시기 바랍니다.



## 目 次

回 數	會 議 內 容	페이지
	第3回 國富統計調查 實務者會議 構成	1
	第3回 國富統計調查 推進方向	3
	第3回 國富統計調查 計劃(案)	7
	第1次 責任者會議(第3回 國富統計調查計劃)	17
	國富統計 有關機關資料 協助	27
	第1次 擴大實務者會議(第1,2回 綜合指針書 檢討)	36
	“ 實 務 者 會 議 ”	
第1次	國富統計調查의 本部運營 協議	76
第2次	業務推進日程	78
第3次	綜合指針書(案) 作成	83
第4次	法人 및 個人企業의 母集團 資料檢討	89
第5次	海外資料 蒐集	90
第6次	4月中 業務推進計劃 樹立	91
第7次	國富의 概念	93
第8次	國富統計調查의 目的	101
第9次	國富統計調查의 資産의 範圍	137
第10次	調查客體 및 地域의 範圍	143
第11次	結果의 諸表 및 公表	151
第12次	國富統計調查의 調查事項	158
第13次	國富統計調查의 調查方法 및 評價方法	161
第14次	調查實施機關	173
第15次	物價倍率表	187
第16次	殘價率表 第2次 擴大實務者會議(第3回 國富統計調查 綜合指針書(試案) 檢討	190
第17次	資産分類 및 耐用年數表 檢討(非製造業部門)	253
第18次	資産分類 및 耐用年數表 檢討(製造業部門)	256

## 第3回 國富統計調査 實務者會議 構成

### 1. 構成經緯

- 가. '87.1.22 國富統計調査 責任者會議(局長, 調査部長)에서 實務者 會議  
를 調査本部에 設置하기로 하였음.
- 나. 各 調査支部의 推薦要員으로 實務者 會議를 構成하여 '87.3.9 第1  
次 實務者 會議를 開催하였음.

### 2. 運營期間

- 本調査 準備로부터 最終報告書 完了時까지 :  
'87.3.9 ~ '87.12.31 ( 34 個月間 )

### 3. 構 成

- 國富統計調査本部의 幹事인 經濟企劃院 調査統計局 基準課長이 班長이  
되며 그 構成要員 名單은, 아래와 같음.

아 래

機 關 名	職 級	姓 名	備 考
經濟企劃院	書記官	신 현 균	班長 ( 調査本部 幹事 )
"	事務官	권 오 슬	總括 및 家計資産 擔當
農林水産部	事務官	유 병 호	個人企業資産 (1) 擔當
韓國銀行	調査役	박 현 덕	政府資産擔當
韓國産業銀行	"	이 재 덕	法人企業 資産擔當
中小企業銀行	"	김 동 호	個人企業資産(2)擔當
國民銀行	"	박 광 대	個人企業資産(3) 擔當

#### 4. 機能

- 各 部門別 業務가 統一的 基準下에 推進되도록 諸般事項을 綿密히 檢討 調整하고,
- 國富統計調査 基本計劃 樹立
- 國富統計調査 綜合指針書 作成
- 各種 基準評價表의 檢討
- 綜合結果 分析 및 調査上의 問題點 解決

I. 會議案件：第3回 國富統計調查 推進方向

II. 日 時：1986. 10. 17

III. 參 席 者：經濟企劃院 - 計劃官, 基準課長  
各 支 部 - 調查擔當課長

1. 調查目的

國民經濟生活의 基礎가 되는 富의 存在量을 把握함으로써

- 經濟的 國力의 把握
- 國民所得과의 比較
- 資本蓄積의 計測
- 國家資源의 國際比較
- 富의 分配構成(產業別, 地域別) 등에 關한 資料를 作成  
經濟開發計劃, 國土建設計劃 등에 基礎資料 提供

2. 實施根據

指定統計 111-11-11 經濟企劃院 訓令 第50號(國富統計調查 施行規則)

3. 調查時期

- 基準時點：'87. 12. 31
- 調查期間：'88. 6~7

4. 調查對象

- 政府, 地方自治團體, 政府管理企業
- 法人 및 個人企業

5. 調查事項

- 有形固定資產
- 在庫資產

- 家計保有資産
- 造成土地
- 海外純資産

#### 6. 調査機構別 調査範圍

- 調査統計局：總括 및 家計部門
- 農水産部：農業部門
- 韓國銀行：政府資産
- 韓國産業銀行：法人部門
- 中小企業銀行：鑛・工業，建設，電氣，都小賣業
- 國民銀行：運輸，倉庫，通信，金融業

#### 7. 推 進 計 劃

가. 機構設置：'87. 1.

나. 調査準備：'87. 1 ~ '88. 5

- 各種 調査基準의 設定
  - ・ 各種用語의 正義
  - ・ 資産分類 및 耐用年數表
  - ・ 物價倍率表，殘價倍率表
  - ・ 建物評價 基準表
  - ・ 大動植物 評價基準表等
  - ・ 各部門別 標本의 設計
  - ・ 調査表 設計
  - ・ 컴퓨터 PROGRAM 作成

다. 實 查：'88. 6 ~ 7

라. 資料處理 및 公表：'88. 9 ~ '89. 12

#### IV. 會議結果

##### 計 劃 官

- 國富調査 實施時期 및 實施機關은 統計法에 依하여 指定되어 있으므로 變更시킬 수 없음.
- 實施機關 調整問題는 同 調査를 1次, 2次 調査後 評價하여 보면 業務推進調査의 一慣性 등으로 單一機關에서 調査하는 것이 效果的이라고 하나 調査의 專門性, 調査方法等を 勸案하여 보면 現實적으로 無理한 實情임.
- 各 支部에서는 機關의 固有業務 推進을 爲하여 同 調査結果를 利用하고 있으니 責任意識을 갖고 業務推進을 하여 주기 바라며,
- 同 業務推進을 爲한 人力, 豫算을 適切하게 確保할 수 있는 問題를 討議하여 주시기 바랍니다.

##### 韓國產業銀行

- '88年은 大規模 國際行事가 있어 調査員 動員(大學生)에 어려움이 있을 것으로 豫想되어 1年 늦추는 것이 어떠한지?

##### 基 準 課 長

- 實地調査는 短期間에 끝나지만 同 調査를 爲한 準備調査는 長時間 所要될 뿐만 아니라 準備調査가 잘 되어야 本 調査를 成功할 수 있어 1年을 늦추더라도 '88년에 準備調査를 하여야 함으로 어려움이 더 많을 것임.
- 7次5計年計劃 作成에 同 資料를 利用하여야 함으로 '90년까지 調査結果가 나와야 한다는 問題도 있음.

韓國產業銀行

實務班 構成問題는?

計 劃 官

앞으로 課長會議에서 實務班 構成에 關한 細部事項을 討議한 後 設置할 것임.

基 準 課 長

各 支部에서는 同 業務推進을 爲한 人力, 豫算確保에 積極的인 努力이 있어야 할 것임.

中小企業銀行

事實上 機關長들은 銀行의 收支問題가 있어 同 調査의 實施를 忌避하고 있어 企劃院에서 各 機關長會議를 召集後 同 調査를 爲하여 積極的으로 協助하여 主도록 要請해 주면 業務推進에 큰 도움이 있겠음.

基 準 課 長

現實的으로 어려운 實情임.

農 林 水 產 部

各機關 業務推進의 어려움이 없도록 이를 文書로 通報하고, 統計局長이 各機關長을 面談 同調査에 積極 協助토록 要請바람.

基 準 課 長

빠른 時日內에 協助 公翰을 作成 보내겠음.

韓國產業銀行

人力과 豫算編成을 爲해서는 母集團 資料가 必要함.

基 準 課 長

統計局에서 '86. 7月에 實施한 總事業體調査 結果를 利用할 수 있도록 推進하겠음.

I. 會議案件：第3回 國富統計調查 計劃 (案)

II. 日 時：1987. 1. 14

III. 參 席 者：經濟企劃院 - 基 準 課 長

各 支 部 - 調 查 擔 當 課 長

### 1. 調查目的

國民經濟活動의 基礎가 되는 富의 存在量을 把握하여

- 經濟的 國力을 把握하고,
- 資本蓄積의 程度를 計測하여 該간의 開發成果를 測定하고
- 國民所得과의 關係를 究明하여 資本係數를 算出하고
- 富의 分布 및 構成을 把握함으로써 經濟開發計劃, 國土建設計劃 等의 諸般 經濟施策 立案에 必要한 基礎資料를 提供하는데 있다.

특히 이번 調查는 國民所得計定이 新國民經濟體系 ( New SNA ) 로 移行됨에 따른 國民 貸借對照表 作成의 基礎資料로 活用하고 第7次 經濟社會發展 5 個年計劃에 必要한 資料를 適期에 提供하는데 目的이 있다.

### 2. 沿 革

1987年 12月 31日 基準으로 實施하는 國富統計調查는 1968年末 基準으로 實施한 第1回 國富統計調查에 이어 세번째로 實施하는 것이다. 第1回 國富統計調查에서는 總括 및 家計部門은 經濟企劃院, 政府 및 對外純資產 部門은 韓國銀行, 法人企業資產部門은 韓國產業銀行, 個人企業資產部門은 中小企業銀行이 各各 分擔 實施하였으나, 第2回 國富統計調查부터는 個人企業資產部門의 母集團數가 龍大함으로 個人企業資產部門을 產業別로 區分하고 擔當機關에 業務分野와 關心에 따라 經濟企劃院 告示 第17號 ( '77.5.17 ) 로 農水產部, 國民銀行을 追加하기로



決定하고 6個機關이 各 分野別로 調査를 實施키로 되어 있음.

### 3. 調査의 法的根據

이 調査는 統計法에 依據 指定統計 111-11-11 號에 依據 實施

### 4. 調査基準時點 및 實查期間

#### 가. 調査基準時點

1987.12.31 現在

#### 나. 實查期間

部 門 別	實 查 期 間
政 府 資 產 部 門	'88. 6 ~ 7
法 人 資 產 部 門	'88. 7 ~ 8
個 人 資 產 部 門	'88. 7 ~ 8
家 計 資 產 部 門	'88. 3 ~ 4

### 5. 調査對象範圍

#### 가. 調査對象

調査의 對象客體는 中央政府, 地方自治團體, 政府關係機關, 法人, 個人 企業, 非營利團體, 一般家口 等이나 이를 所有主體別로 區分하면 다음과 같다.

- 一般政府
  - 中央政府
  - 地方自治團體
- 政府企業
- 政府管理企業

主要 政府出資企業 및 銀行이 所有하는 資產

- 法 人  
商法上の 營利法人과 民法・特別法上の 財團法人 및 社團法人
- 個人企業  
個人이 單獨 또는 共同으로 經營하고 있는 個人企業
- 非營利團體
- 一般家口
- 對外純資產

나. 地域의 範圍

調査의 對象은 國內에 所在 또는 居住하여야 하는데 國內라 함은 調査基準時點 現在 우리나라 主權이 現實적으로 行使되는 全領域을 말한다.

다. 資產의 範圍

國民經濟內에 所在하는 再生産 可能な 有形固定資產(家計資產包含), 在庫資產, 對外純資產을 調査對象資產으로 한다. 따라서 天然土地, 自然林等 天然資源과 無形資產은 調査對象에서 除外한다.

資 產 의 分 類

1. 有形固定資產

- 建 物
- 構築物
- 機械 및 裝置
- 船 舶
- 車輛 및 運搬具
- 工具 器具 및 備品
- 建設假計定
- 大動植物
- 家計資產(建物除外)

2. 在庫資產

- 原材料
- 半製品 및 在工品
- 完製品 및 商品
- 貯藏品
- 其 他

3. 對外純資產

## 6. 調査方法

### 가. 一般的인 調査方法

#### ○ 所有者主義에 依한 方法

原則적으로 調査되는 資産의 所有關係를 基準으로 한 所有者主義의 方法에 依하여 調査하고, 企業部門의 경우 이 基準에 依한 調査가 調査資産의 經濟的인 寄與 또는 所得創出과 無關한 調査가 되지 않도록 實質的인 經濟活動을 하는 使用者를 基準으로 한 使用者主義를 併用한다.

#### ○ 全數調査 및 標本調査方法 併用

#### ○ 自計式 및 他計式 併用

#### ○ 既存資料에 依한 間接推計

政府 資産 部門	全 數 調 査	自 計 式
法人 資産 部門	標 本 調 査	自計式과 他計式
個人企業 資産 部門	標 本 調 査	他 計 式
家 計 資 産 部 門	標 本 調 査	他 計 式
對 外 純 資 産	既存統計資料利用推計	既 存 資 料

### 나. 資産類型別 調査方法

#### ○ 有形固定資産의 調査方法

原則적으로 各 資産마다 個別的으로 純資産額(再調達價格)을 算出한다.

- 調査資産의 單位는 物理的으로 把握되는 1個의 財貨가 아니고 그 財貨에 대한 投下時期가 다른 各各의 資本支出을 各各 1個의 資産으로 생각하여 調査單位로, 卽 同一資産을 同一時期에 多數로 一括 購入했을 때는 하나의 調査單位로 한다.

○ 在庫資産 調査方法

在庫資産의 評價方法은 調査基準時點에서 實施한 帳簿價格을 評價額으로 한다. 그러나 調査時點 現在 在庫調査를 實施하지 않은 경우에는

- 調査基準時點에서 가장 가까운 調査時點에 行한 在庫調査의 帳簿價格을 調査한다.
- 帳簿가 없는 것은 調査機關의 客觀的인 基準에 依據 時價로 調査한다.

7. 調査機構의 設置 및 運營

가. 調査機構

- 調査의 龐大性과 調査技術上의 諸問題等を 勘案하여 本때 單一機關에서의 調査가 어려움으로 各 機關이 部門別로 分擔 調査함.

調査擔當機關	調 查 部 門	備 考
經濟企劃院	總括 및 家計資産部門	
韓國銀行	政府 및 對外資産部門	
韓國産業銀行	法人資産部門	
農林水産部	個人企業中 農林水産業 및 非法人團體資産	
中小企業銀行	個人企業中 鑛業, 製造業, 電氣, 煤業, 建設業, 都小買, 飲食, 宿泊 및 非法人團體資産	
國民銀行	個人企業中 運輸, 保管, 通信業, 金融, 保險 不動産業, 其他서비스業 및 非法人團體資産	

## 나. 運 營

- 調査本部에 實務者會를 두고 實務者會議에서는 各部門別 業務가 統一的 基準下에 推進되도록 諸般事項을 綜合檢討 調整하며, 擴大 實務者會議 또는 責任者會議에 推進結果를 報告토록 함.
  - 實務者會議의 構成員은 各支部 調査役級으로 하고 本部에서 隨時로 會議 召集하되 必要時에는 連續會議를 開催함.
  - 本會의 構成員은 國富統計를 爲한 基本計劃樹立, 綜合結果分析, 各種 調査上 問題點 解決等 調査本部の 要員으로 業務를 遂行함.
  - 擴大實務者會議의 構成員은 調査擔當課長과 調査役級 實務者로 함.
  - 責任者會議의 構成員은 調査本部長과 各支部長으로 함.
  - 實務者會議에서 檢討된 實務案은 擴大實務者會議를 거쳐 責任者會議에서 決定토록 함.
- 但, 必要한 경우에는 統計委員會의 諮問을 거치도록 함.

## 8. 結果의 諸表 및 公表

### 가. 諸表의 原則

- 調査結果의 諸表는 調査目的에 符合되는 同時에 利用者の 便宜를 圖謀하도록 作成하여야 한다.
- 調査되는 資産은 國富統計調査를 爲한 國富資産 分類上의 小分類까지 集計諸表되어야 한다.
- 地域別 分類는 14個 市·道까지 把握 諸表되도록 한다.

### 나. 集 計

本 調査의 集計는 各 支部別로 集計한다.

### 다. 公 表

- 本 調査結果가 集計되는 즉시 統計委員會의 審議等 審議過程을 마

친 後 調査本部에서 決定하는 統一된 體制에 依하여 各 支部別로 發刊한다.

- 本 調査의 綜合結果 報告書는 1989 年末까지 調査本部에서 發刊한다.
- 評價基準의 設定  
 評價基準表의 作成은 各 機關이 分擔 作成함.

評價基準表의 種類	作成 機關	備 考
物價倍率表	韓國 銀行	
殘 價 率 表	韓國 產業 銀行	
建物 評價 基準 表	韓國 銀行	
大動植物 評價 基準 表	農 林 水 產 部	
土地 評價 基準 表	"	
資産 分類 및 耐用 年數 基準 表	韓國 產業 銀行	

國 雷 調 查 機 構

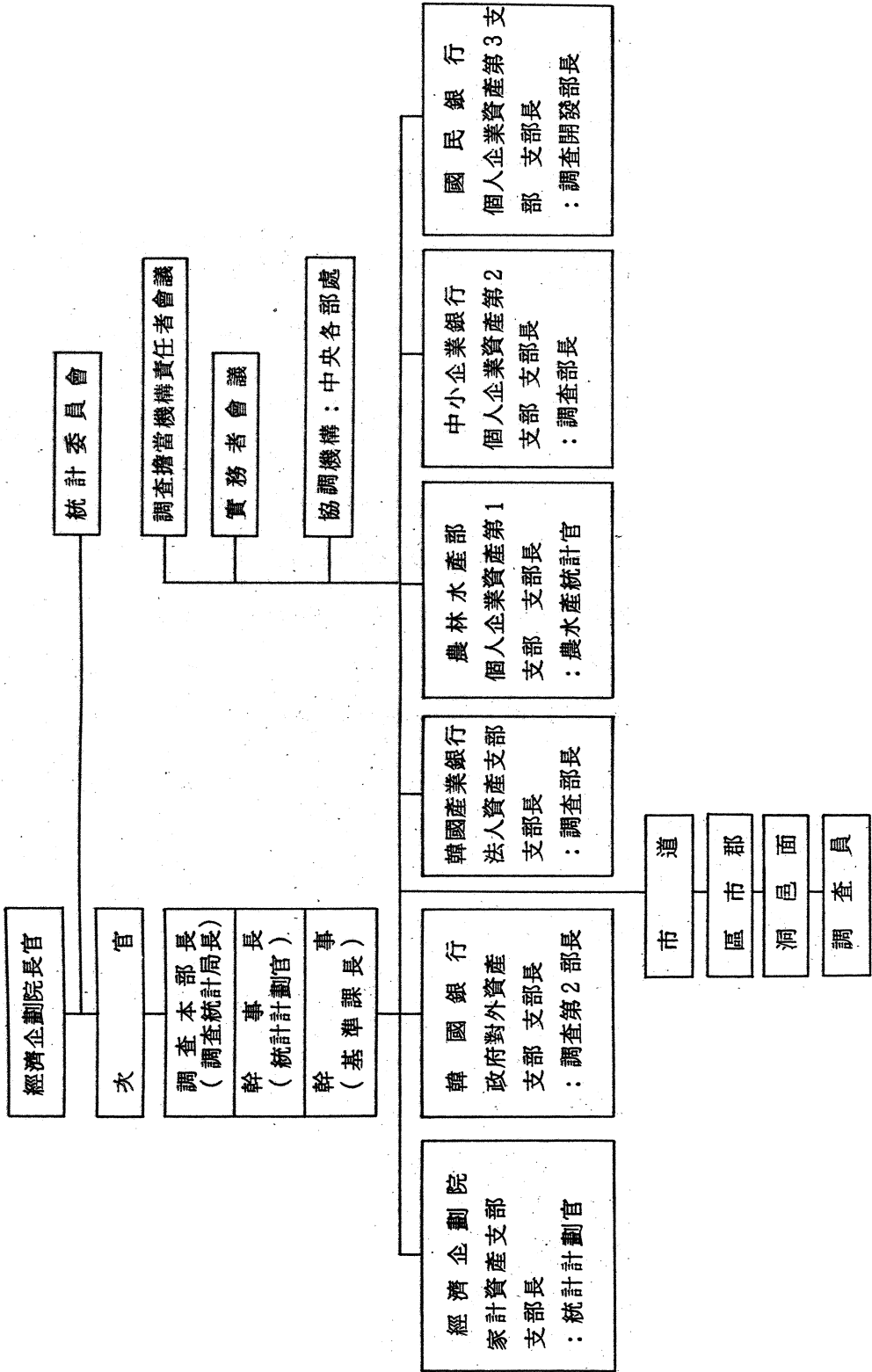

## IV. 會議結果

### 1. 實施機關別 業務分掌

#### ○ 機關別 業務分掌

- 經濟企劃院：總括 및 家計資產
- 韓國銀行：政府資產 및 對外純資產
- 韓國產業銀行：法人資產
- 農林水產部：個人企業資產中 農業, 狩獵業, 漁業 및 林業  
( 韓國標準產業分類의 大分類 1 )
- 中小企業銀行：鑛業, 製造業, 電氣, 가스 및 水道事業, 建設業,  
都·小賣 및 飲食·宿泊業  
( 韓國標準產業分類 大分類 2 - 6 )
- 國民銀行：運輸, 倉庫 및 通信業, 金融, 保險, 不動產 및 用役業,  
社會 및 個人서비스業  
( 韓國標準產業分類 大分類 7 - 9 )

#### ○ 評價基準表 分擔

- 農林水產部：大動植物 評價基準表, 土地評價基準表
- 韓國銀行：物價倍率表, 建物評價基準表
- 韓國產業銀行：殘價率表, 資產分類 및 耐用年數 基準表

### 2. 專擔機構 設置

#### ○ 本部 및 6個支部로 構成

- 經濟企劃院：總括 및 家計資產支部
- 韓國銀行：政府資產支部
- 韓國產業銀行：法人資產支部
- 農林水產部：個人企業資產 第1支部
- 中小企業銀行：個人企業資產 第2支部
- 國民銀行：個人企業資產 第3支部



- 2月1일부터 定式 發足 및 業務着手

### 3. 支部別 人力確保計劃

- 業務推進 段階別로 業務推進에 蹉跌이 없도록 確保토록 함.

### 4. 支部別 細部 實施計劃

- '87. 3月까지 作成 完了

### 5. 本部 勤務要員

- 各支部別로 1名씩 本部에 派遣勤務토록 함.  
(但, 人事命令은 必要時 措置)

### 6. 諮問官 活用

- 各 實施機關別로 選任 活用

## V. 建議事項

1. 調査規模 把握을 爲한 國稅廳의 母集團 資料利用 可能토록 措置要望  
( 産業銀行, 中小企業銀行 )

- 國稅廳의 法人 및 個人事業體 名簿 및 關聯資料 等

2. 銀行長에 대한 直接 說得要望 ( 中小企業銀行 )

- 銀行長等 重役陣의 理解不足으로 業務遂行에 어려움이 많음.

3. 地方公務員의 召集 및 教育에 必要한 行政支援 要望 ( 韓國銀行 )

- 協助公文 및 旅費支給 問題等

( 第 1 次 責 任 者 會 議 )

I. 會 議 案 件 : 第 3 回 國 富 統 計 調 查 計 劃

II. 日 時 : 1987. 1. 22

III. 參 席 者 : 經 濟 企 劃 院 - 局 長, 計 劃 官, 基 準 課 長  
各 支 部 - 支 部 長

1. 調 查 概 要

가. 調 查 目 的

- 國 民 經 濟 活 動 의 基 礎 가 되 는 富 의 存 在 量 을 把 握 하 여
  - 經 濟 的 國 力 을 把 握 하 고
  - 資 本 蓄 積 程 度 를 計 測 하 여 그 간 의 開 發 成 果 를 測 定 하 고
  - 國 民 所 得 과 의 關 係 를 究 明 하 여 資 本 係 數 를 算 出 하 고
  - 富 의 分 布 와 構 成 을 把 握 함 으 로 써 經 濟 開 發 計 劃, 國 土 建 設 計 劃  
等 의 諸 般 經 濟 施 策 立 案 에 必 要 한 基 礎 資 料 를 提 供 하 는 데 있 음.
- 特 히 이 번 調 查 는 國 民 計 定 이 新 國 民 經 濟 體 系 ( New SNA ) 로 完  
全 移 行 됨 에 따 라 國 民 貸 借 對 照 表 作 成 의 基 礎 資 料 로 活 用 하 고 第  
7 次 經 濟 社 會 發 展 5 個 年 計 劃 에 必 要 한 資 料 를 適 期 에 提 供 하 는  
데 있 음.

나. 沿 革

- 1968 年 末 基 準 으 로 1969 年 에 第 1 回 國 富 統 計 調 查 實 施
  - 經 濟 企 劃 院, 韓 國 銀 行, 韓 國 產 業 銀 行, 中 小 企 業 銀 行 等 4 個 機 關 에 서  
分 擔
- 1977 年 末 基 準 으 로 1978 年 에 第 2 回 國 富 統 計 調 查 實 施
  - 經 濟 企 劃 院, 農 林 水 產 業, 韓 國 銀 行, 韓 國 產 業 銀 行, 中 小 企 業 銀 行, 國  
民 銀 行 等 6 個 機 關 에 서 分 擔

다. 調查의 法的根據

統計法에 依據 指定統計 111-11-11 號로 實施

라. 調查基準時點 및 調查期間

1) 調查基準時點

1987. 12. 31 現在

2) 調查期間

- 調查準備 : 1987. 1 ~ 1988. 3

- 本 調 查 : 1988. 4 ~ 1988. 9

마. 調查對象 範圍

1) 調查對象

- 中央政府, 地方自治團體

- 政府企業, 政府管理企業

- 法人

- 個人企業

- 非營利團體

- 一般家口

- 對外純資產

2) 地域의 範圍

國內에 所在 또는 居住하며 우리나라 主權이 現實的으로 行使되  
는 全領域

3) 資產의 範圍

國民經濟內에 所在하는 再生産 可能的 有形固定資產 (家計資產包含),  
在庫資產, 對外純資產

但, 天然土地, 自然林등 天然資源과 無形資產은 除外함.

바. 調查方法

- 全數調查와 標本調查方法 併用
- 自計式과 他計式 併用
- 既存資料에 依한 間接推計
  - 政府資產 部門            全數調查            自計式
  - 法人資產 部門            標本調查            自計式, 他計式 併用
  - 個人企業資產 部門       標本調查            他計式
  - 家計資產 部門            標本調查            他計式
  - 對外純資產                既存資料利用        既存資料

2. 調查機構의 設置 및 運營

가. 調查業務 分擔

- 調查의 龐大性과 調查 技術上의 諸問題 等を 勘案하여 볼 때, 單一機關에서의 調查가 어려움으로 實施機關이 部門別로 分擔 調查함.

實 施 機 關	調 查 部 門
<ul style="list-style-type: none"> <li>• 經 濟 企 劃 院</li> <li>• 韓 國 銀 行</li> <li>• 韓 國 產 業 銀 行</li> <li>• 農 林 水 產 部</li> <li>• 中 小 企 業 銀 行</li> <li>• 國 民 銀 行</li> </ul>	<ul style="list-style-type: none"> <li>• 總括 및 家計資產</li> <li>• 政府資產 및 對外純資產</li> <li>• 法人資產</li> <li>• 個人企業中 農林水產 및 非法人團體 資產</li> <li>• 個人企業中 鑛業, 製造業, 電氣, 가스, 水道事業, 建設業, 都小賣, 飲食宿泊業 및 非法人團體 資產</li> <li>• 個人企業中 運輸, 保管, 通信業, 金融保險, 不動產業, 其他서비스業 및 非法人團體 資產</li> </ul>

一 評價基準表 作成

實 施 機 關	種 類
<ul style="list-style-type: none"> <li>• 農 林 水 產 部</li> <li>• 韓 國 銀 行</li> <li>• 韓 國 產 業 銀 行</li> </ul>	<ul style="list-style-type: none"> <li>• 大動植物 評價基準表</li> <li>• 土地評價 基準表</li> <li>• 物價倍率表</li> <li>• 建物評價 基準表</li> <li>• 殘價率表</li> <li>• 資産分類 및 耐用年數表</li> </ul>

나. 調査機構

- 經濟企劃院에 本部를 設置하고 各 實施機關別로 支部를 둔.
  - 本部 勤務要員은 各 支部에서 1名씩 派遣 勤務함.
- (人事上 派遣勤務 命令은 必要時에 措置함)

○ 國富調查機構

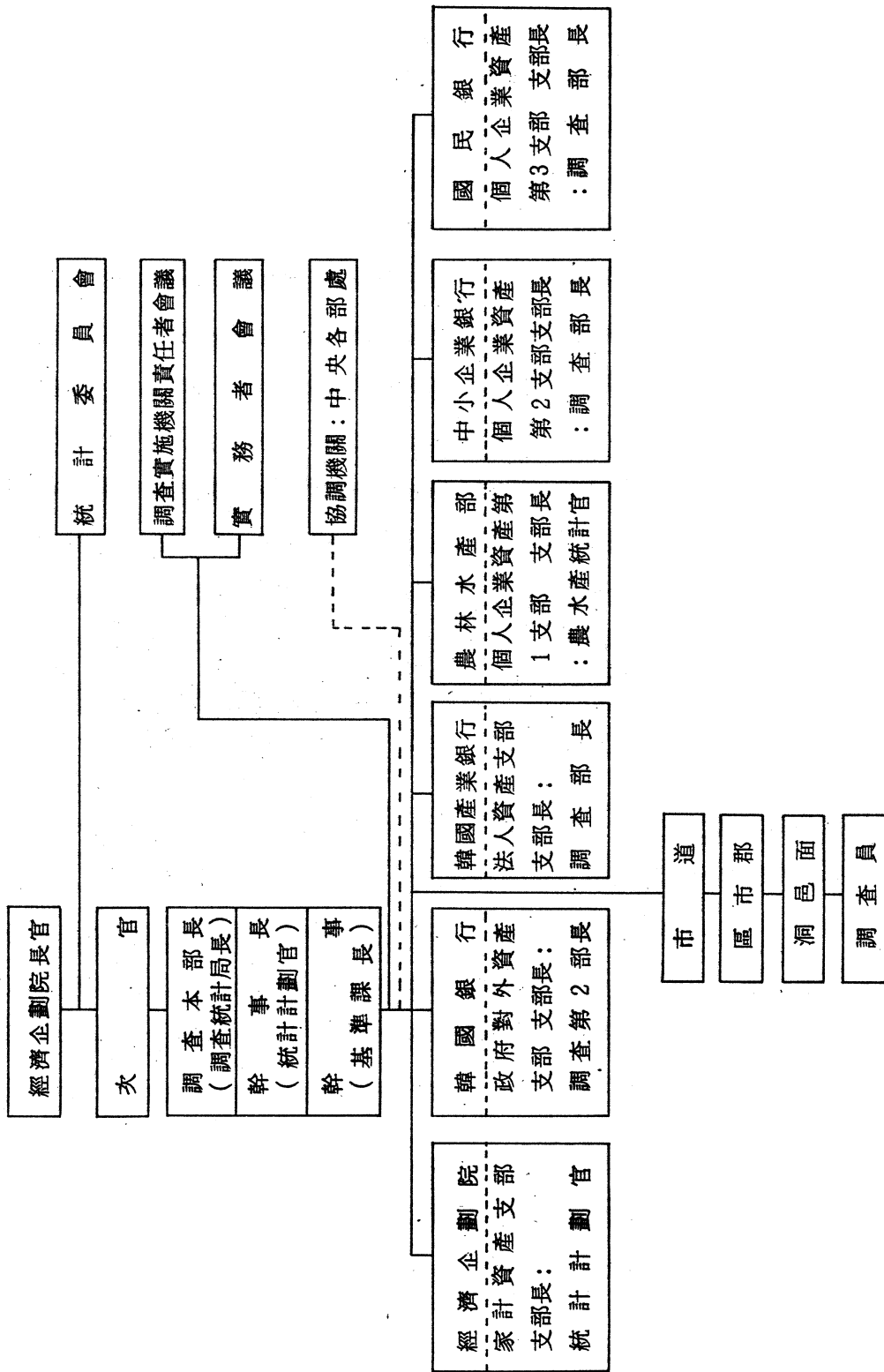

#### 다. 機構運營

- 調査本部에 實務者會議을 두고 實務者會議에서는 各 部門別 業務가 統一的 基準下에 推進되도록 諸般事項을 綿密히 檢討 調整하며, 擴大實務者會議 및 責任者會議에 推進結果를 報告토록 함.
  - 實務者會議 構成員은 各 支部 調査役級으로 하고 本部에서 隨時로 會議을 召集하되 必要時에는 連續會議을 開催함.
  - 本 會議 構成員은 國富統計를 爲한 基本計劃 樹立, 綜合結果 分析, 各種 調査上 問題點 解決等 調査本부의 要員으로 業務를 遂行케 함.
  - 擴大實務者會議의 構成員은 調査擔當課長과 調査役級 實務者로 함.
  - 責任者會議 構成員은 調査本部長과 各 支部長으로 함.
  - 實務者會議에서 檢討된 實務案은 擴大實務者會議를 거쳐 責任者會議에서 決定토록 함.
- 但, 必要한 경우에는 統計 委員會의 諮問을 거치도록 함.

### Ⅲ. 推進計劃

#### 1. 調査準備

- 가. 專擔 機構設置 1987. 1
- 나. 細部實施計劃 樹立 1987. 2 ~ 3
- 다. 各種 用語定義 및 基準表作成 1987. 2 ~ 12
- 라. 各國의 資料 蒐集 및 研究 ( 2 個地域 ) 1987. 5 ~ 12
- 마. 試驗調査 1987. 8 ~ 12

#### 2. 本調査實施

- 가. 調査票 및 要領書 確定, 調査 準備完了 1988. 1 ~ 2
- 나. 調査員 教育 ( 中央 및 地方 ) 1988. 3 ~ 5

- 다. 實 查 1988. 4 ~ 9
- 라. 調查結果檢討 및 事後調查 1988. 9 ~ 12

### 3. 資料處理

- 가. 細部諸表 計劃 樹立 1987. 9 ~ 1988. 3
- 나. 資料處理 計劃 樹立 1988. 4 ~ 9
- 다. 資料處理 1988. 10 ~ 1989. 6

### 4. 分析 및 報告書 發刊

- 가. 結果分析 1989. 4 ~ 9
- 나. 報告書 發刊 1989. 7 ~ 12

## IV. 會議結果

### 局 長 :

- 人事말씀 및 各 機關의 積極的인 協助 當付
- 實務要員들이 業務推進에 踉蹌이 없도록 하고 일할 수 있도록 支援해 주기 바람.

### 基準課長

- 1988 年 國富統計調查計劃(案) 說明
- 2 次 調查時 問題點
  - 調查業務를 多數機關이 分擔함에 따라 責任感의 分散 및 意思 決定 遲延等으로 全體業務遂行에 踉蹌이 있었음.
  - 實務者會議 構成員이 自體機關 擔當業務 處理關係로, 本部의 諸 般指針書 作成 및 問題點 檢討를 充分히 遂行할 수 없었음.
  - 電算處理 要員이 늦게 參與하여 電算處理面에서의 事前 檢討가 不足하여 調查票 電算處理의 不便 招來



－ 調査員 確保

같은 期間에 實施함으로써 優秀한 調査員을 確保하는데 隘路  
中小企業銀行 :

- 積極 參與하도록 하겠음.

國民銀行

- 政府方針에 呼應하겠음.
- 銀行 固有業務 때문에 要員과 豫算確保에 어려움이 있으므로 本部의 協調 바람.
- 過去 經驗者를 찾아 業務를 效果的으로 推進될 수 있도록 하겠음.

政府投資機關 經營評價時 國富統計調査를 높이 評價할 수 있도록 考慮해주시기 바람.

局 長

- 審査評價局에 이미 協調를 구했고 副總理 및 審査評價局長에게 다시 한번 協助要請 하겠음.

韓國銀行, 產業銀行

- 別問題없음. 일하는 過程에서 協議하겠음.

農林水産部

- 優秀要員 選拔하겠음.
- 要員派遣에 問題가 있음.
- 今年度 豫算 未確保, 내년도 豫算에 充分히 反映하겠음.

計 劃 官

- 實務要員 派遣
  - － 1,2次時 問題點檢討, 改善 및 擔當業務 細部確定등의 일이 많으므로 初期에는 本部 勤務時間이 많을 것임.

- 本部 勤務者 및 支部 勤務者를 交替함으로써 業務推進에 支障이 없도록 해주기 바람.

### 韓國產業銀行

本部 勤務要員과 支部調査役 兼任이 可能한가?

### 計 劃 官

- 本部에서는 總體的인 內容을 研究하며 支部에서는 部門別 研究를 하므로 兼任時에는 支障이 있음.
- 初期에는 本部 勤務要員과 支部勤務要員을 區分해 주기 바람.
- 本部에 別途의 事務室을 마련하겠음.

### 計 劃 官

- 2次調査時 各支部別로 本部 運營費를 確保하여 業務를 圓滑히 遂行할 수 있었음.
- 責任者 會議의 役割은 實務者會議에서 討議된 內容을 推進하고, 實務者들이 일할 수 있도록 雰圍氣를 造成해주는 것임.
- 企業銀行, 國民銀行 行長 및 擔當理事의 理解不足時 協助 要請하면 積極的으로 支援하겠음.

### 計 劃 官

- 本部 實務者會議 構成은 언제 하는가?

### 基準課長

- 2月初 豫定임. 事務室 準備가 完了되는대로 連絡하겠음.
- 細部計劃에 따라 다소 差異는 있겠으나 計劃案대로 確定하겠음.

## 2. 協助事項

### 調查統計局 :

- 6個機關이 分擔하여 實施하므로 統一的 基準下에 效果的으로 推進될 수 있도록 實施機關에서 積極 協助

- 實施機關別로 本部要員 1名씩(代理級)派遣해 줄 것.

國民銀行, 中小企業銀行

- 機能上 統計調査 活動에 制約이 크므로 人力 및 豫算確保時 關聯機關에 支援 바람.
- 派遣要員은 書面 措置바람.
- 經營評價時 國富統計調査를 높이 評價토록 措置바람.

I. 會議案件：國富統計 有關機關資料 協助

II. 日 時：1987.1.23.

III. 參 席 者：經濟企劃院 - 計劃管，基準課長，內務部（地籍課），國稅廳（法人稅課），交通部（車輛課），山林廳（林政課），水產廳（漁船課），港灣廳（船舶課），農業振興工事（經濟課），農協（調查金融課），韓國鑑定院（企劃部，調查課），土地開發工事（地價調查課）

## 調 查 概 要

### 1. 調查目的

國民經濟活動의 基礎가 되는 富의 存在量을 把握하여，

- 經濟的 國力을 把握하고，
- 資本蓄積의 정도를 計測하여 그간의 開發成果를 測定하고
- 國民所得과의 關係를 究明하여 資本計數를 算出하고
- 富의 分布 및 構成을 把握함으로써 經濟開發計劃，國土建設計劃등의 諸般 經濟施策立案에 必要한 基礎資料를 提供하는데 있음.

특히 이번 調査는 國民所得計定이 新國民經濟體系 (New SNA) 로 移行됨에 따른 國民貸借對調表 作成의 基礎資料로 活用하고 第7次 經濟社會發展 5個年計劃에 必要한 資料를 適期에 提供하는데 있음.

### 2. 沿 革

1987年 12月 31日 基準으로 實施하는 國富統計調査는 1968年末 基準으로 實施한 第1回 國富統計調査에 이어 세번째로 實施하는 것임.

第1回 國富統計調査에서는 總括 및 家計部門은 經濟企劃院, 政府 및 對外純資產部門은 韓國銀行, 法人企業資產部門은 韓國產業銀行, 個人企業

資産部門은 中小企業銀行이 各各 分擔 實施하였으나, 第2回 國富統計 調査부터는 個人企業資産部門의 母集團數가 尙大함으로 個人企業資産部門을 産業別로 區分하고 擔當機關에 業務分野와 關心에 따라 經濟企劃院 告示 第17號(77.5.17)로 農林水産部, 國民銀行을 追加하기로 決定하고 6個機關이 各 分野別로 調査를 實施기로 되어 있음.

### 3. 調査의 法的根據

이 調査는 統計法에 의거 指定統計 111-11-11號에 의거 實施.

### 4. 調査 基準時點

1987.12.31 現在

### 5. 調査對象範圍

#### 가. 調査對象

調査의 對象客體는 中央政府, 地方自治團體, 政府關係機關, 法人, 個人企業, 非營利團體, 一般家口등이나 이를 所有主體別로 區分하면 다음과 같음.

- 一般政府

- 中央政府

- 地方自治團體

- 政府企業

- 政府管理企業

主要 政府出資企業 및 銀行이 所有하는 資産

- 法人

商法上的 營利法人과 民法, 特別法上的 財團法人 및 社團法人

- 個人企業

個人이 單獨 또는 共同으로 經營하고 있는 個人企業

- 非營利團體
- 一般家口
- 對外純資產

나. 地域의 範圍

調査의 對象은 國內에 所在 또는 居住하여야 하는데 國內라 함은 調査基準時點 現在 우리나라 主權이 現實적으로 行事되는 全領域을 말함.

다. 資產의 範圍

國民經濟內에 所在하는 再生産 可能한 有形固定資產(家計資產 包含), 在庫資產, 對外純資產을 調査對象資產으로 한다.

資 產 의 分 類
-----------

1. 有形固定資產

- 建 物
- 構築物
- 機械 및 裝置
- 船 舶
- 車輛 및 運搬具
- 工具 器具 및 備品
- 建設假計定
- 大動植物
- 家計資產(建物제외)

2. 在庫資產

- 原材料
- 半製品 및 在工品
- 完製品 및 商品
- 貯藏品
- 其 他

3. 對外純資產

## 6. 調査方法

### 가. 一般的인 調査方法

- 所有者主義에 의한 方法

原則的으로는 調査되는 資産의 所有關係를 其準으로 한 所有者主義의 方法에 依하여 調査하고, 企業部門의 境遇 이 基準에 依한 調査가 調査資産의 經濟的인 寄與 또는 所得創出과 無關한 調査가 되지 않도록 實質的인 經濟活動을 하는 使用者를 基準으로 한 使用者主義를 併用함.

- 全數調査 및 標本調査方法 併用

- 自計式 및 他計式 併用

- 既存資料에 의한 間接推計

政府 資産 部門	全數調査	自計式
法人 資産 部門	標本調査	自計式과 他計式
個人企業 資産 部門	標本調査	他計式
家計 資産 部門	標本調査	他計式
對外 純 資産	既存統計資料 利用推計	既存資料

### 나. 資産有形別 調査方法

- 有形固定資産의 調査方法

原則的으로 각 資産마다 個別的으로 純資産額(再調達價格)을 產出함.

- 調査資産의 單位는 物理的으로 把握되는 1個의 財貨가 아니고 그 財貨에 對한 投下時期가 다른 各各의 資本支出을 各各 1個의 資産으로 생각하는 調査單位로 즉, 同一資産을 同一時期에 多數로 一括 構入했을 때는 하나의 調査單位로 함.

○ 在庫資産 調査方法

在庫資産의 評價方法은 調査基準 時點에서 實施한 帳簿價格을 評價額으로 한다. 그러나 調査時點 現在 在庫調査를 實施하지 않은 境遇에는

- 調査基準 時點에서 가장 가까운 調査時點에 行한 在庫調査의 帳簿價格을 調査함.
- 帳簿가 없는 것은 調査機關의 客觀的인 基準에 依據 時價로 調査함.

7. 調査機構의 設置 및 運營

가. 調査機構

- 本調査는 資本蓄積의 計測과 富의 分布를 地域別로 把握하는 調査로서 高度의 理論과 專門的인 推計技術이 必要할 뿐만 아니라 그 規模가 龍大하여 單一機關에서 調査가 不可能하여 6個機關이 部門別로 分擔調査.

調査擔當機關	調 查 部 門	備 考
經濟企劃院	總括 및 家計資産部門	
韓國銀行	政府 및 對外資産部門	
韓國産業銀行	法人資産部門	
農水産部	個人企業中 農林水産業 및 非法人團體資産	
中小企業銀行	個人企業中 鑛業, 製造業, 電機가스·水道事業 建設業, 都·小賣,  음식宿泊業 및 非法人團體資産	
國民銀行	個人企業中 運輸, 保管, 通信業, 金融, 保險, 不動産業, 其他 서어비스業 및 非法人團體資産	



○ 評價基準의 設定

評價基準表의 作成은 各 機關이 分擔 作成함.

評價基準表의 種類	作成 機關	備 考
物 價 倍 率 表	韓 國 銀 行	
殘 價 率 表	韓 國 產 業 銀 行	
建 物 評 價 基 準 表	韓 國 銀 行	
大 動 植 物 評 價 基 準 表	農 林 水 產 部	
土 地 評 價 基 準 表	"	
資 產 分 類 및 耐 用 年 數 基 準 表	韓 國 產 業 銀 行	

8. 機關別 協助事項

- 政府資產 部門以外 (法人, 個人企業資產)는 調查對象 事業體가 老대 하여 (法人 約 60,000 個, 個人企業 約 1,200,000 個) 全數調查가 不可 能하여 標本調査로 實施
- 標本調査를 爲하여는 分野別로 定確한 母集團資料를 利用하여 標本 設計를 하여야만이 推計가 可能함.
- 이를 爲해서는 各機關에서 保有하고 있는 各種 資料의 提供없이는 本調査의 成果를 거둘 수 없는 實定임.
- 機關別 資料 協助內容
  - 內 務 部 : 地目別 土地面積, 土地等級價格
  - 交 通 部 : 車種別 車齡別 資料
  - 國 稅 廳 : 法人 및 個人事業體 名簿, 有形固定資產 및 在庫資產
  - 山 林 廳 : 樹種別 林木蓄積 內容
  - 水 產 廳 : 噸급別 船齡別 資料
  - 港 灣 廳 : 噸급別 船齡別 資料

- 農業振興公事：水理施設, 耕地整理面積
- 韓國鑑定院：土地評價 技術支援
- 土地開發公社：土地評價 技術支援
- 農業協同組合：土地評價 技術支援

#### IV. 會議結果

基準課長：인사말씀 및 關係機關의 協助 要望

權事務管：國富統計調查 概要 說明

基準課長：關係機關 資料 協助內容 說明 (별첨 參照)

國稅廳：企業體別 國稅申告 關聯資料를 밝히는건 困難, 靑瓦臺, 國會, 監查院 등에서 要求하나, 國民의 誠實申告에 막대한 支障을 招來할 우려가 있어 拒絶하고 있음.

基準課長：企業體 (法人 約 5 萬個, 個人企業 約 120 萬個) 의 全數調查가 現實的으로 不可能하여 標本調查를 하는 것임.

따라서 標本設計에 必要한 基本資料만 要請하는 것임.

國稅廳：電算室과 協義후 可能한 範圍內에서 協助하겠음.

內務部：地方自治團體도 本調查와 關聯이 있는지

基準課長：全國的인 調查이므로 地方政府도 本調查에 協助하여야 함.

權事務管：各銀行에서 國家機關에 直接 도움을 얻기 힘들어 이와 같은 會議를 갖는 것임.

水產廳：'87年末 資料가 꼭 必要한지, 集計등으로 年初 資料利用에 問題있음.

基準課長：利用 可能한 資料만 提供해 주기 바람.

山林廳：미리 必要한 資料를 알았으면 좋겠음.

山林價格의 資料가 없어 經濟企劃院에서 要請時 別도 調查해야

하는 문제가 있음.

基準課長：具體的 調査方法 確定후 提供 可能的 範圍內에서 要請하겠음.

海運港灣廳：海運港灣에 必要的 모든 資料는 電算室에 있는데 具體的인 必要事項을 알았으면 좋겠음.

基準課長：오늘 會議는 具體的인 資料 要請보다 各 機關의 協助事項이 있다는 것을 알리는데 있음.

따라서 部門別로 利用되는 基礎資料는 調査의 進行에 따라 必要的 資料는 公文으로 要請하겠음.

다른機關의 意見없으면 會議를 마치겠음.

#### 有關機關 資料 協助內容

各機關에서 提供되는 資料는

- 母集團 規模를 把握, 標本調査 規模의 確定
- 地域別, 產業別로 推計가 可能토록 標本設計를 爲한 資料

內 務 部：地籍統計資料(地目別：田, 踏, 果樹地, 牧場용지등 24個 地目)  
地目別, 土地等級別 價格資料

交 通 部：車種別 耐用年數別 車輛臺數

山 林 廳：· 針葉樹, 闊葉樹, 混濬林의 林木蓄積 資料(直徑 6cm以上)

· 年度別 造林面積

· 造林 投資額

· 原木의 市郡別 價格資料

國 稅 廳：· 法人 및 個人事業體 名簿

· 事業體別 有形固定資產 및 在庫資產 資料

水 產 廳：· 船質別, 動力·無動力別, 噸數別, 船齡別 資料

· 年度別, 船質別, 噸당 建造費

- 海運港灣廳：・ 船舶形態別（油槽船，콘테이너선등）噸數別，船齡別 船舶資料  
 ・ 年度別，船舶形態別 톤당 建造費
- 農業振興工事：・ 造成土地面積，水理施設資料（貯水池，揚水場等） 地域別 施設 規模等  
 ・ 造成土地의 ha당 工事額
- 韓國鑑定院 土地評價，技術支援
- 土地開發公社 //
- 農業協同組合 //

(第1次 擴大 實務者 會議)

I. 日 時 : 1987. 3. 6

1. 國富의 概念

第 1 回 國富 統計 調査	第 2 回 國富 統計 調査	備 考
<p>國富를 넓은 意味로 말하면 한나라가 가지 고 있는 모든 資産의 合計 즉 各經濟單位(政 府, 企業, 家計 等)의 資産속에 包含되는 모든 客觀的인 財貨를 現在의 貨幣 價値로 評價한 總額에 對外純資産을 보탠 것 이라고 할 수 있다.</p> <p>이러한 意味의 國富에는 첫째 經濟活動의 成果인 有形資産 ( 建 物, 在庫品 等 ) 들째 經濟活動에 의하여 생긴 財貨는 아 니나 經濟活動을 營爲하기 위하여 없어서는 아니되는 自然物로서의 土地 및 埋藏礦物, 自然林 等의 天然資源 세째 對外純資産 等이 包含된다.</p>	<p>國富를 넓은 意味로 말하면 한 나라가 가지 고 있는 모든 資産의 合計 즉 各經濟單位(政 府, 企業, 家計 等)의 資産속에 포함되는 모든 客觀的인 財貨를 現在의 貨幣 價値로 評價한 總額에 對外純資産을 合한 것 이라고 할 수 있다.</p> <p>이러한 意味의 國富에는 첫째, 經濟活動의 成果인 有形資産 ( 建物, 在庫品 等 ) 들째, 經濟活動에 의하여 생긴 財貨는 아 니나 經濟活動을 營爲하기 위하여 없어서는 아니되는 자연물로서의 土地, 埋藏礦物, 自然 林 等의 天然資源 세째, 對外純資産 等이 包含된다.</p>	

第 1 回 國 富 統 計 調 查	第 2 回 國 富 統 計 調 查	備 考
<p>그러나 오늘날에 와서는 國富統計 調査의 目的이 主로 經濟分析의 手段에 있게 됨으로써 概念 自體의 範圍도 그幅이 좁혀져 國民經濟의 立場에서 생각되고 있으므로 우리는 各國의 研究成果를 參考하고 國民經濟의 한 分科로서의 國富를 생각하여 國富資產을 다음과 같이 限定시키고자 하는 것이다.</p> <p>國富로서의 資產은 우리나라 國民經濟 속에 있는 모든 資產中에서 經濟活動에 依한 生産物로서 消費되지 않고 蓄積된 資產으로 再生産이 가능한 有形資產과 對外純資產이라야 한다.</p> <p>즉 첫째 國富資產은 經濟的 意味를 갖는 資產이어야 한다.</p> <p>둘째 國民經濟 全體의 立場에서 본 資本投下로서 有形資產에 限한다. 그러나 無形資產이라도 對外的인 權利關係는 例外</p>	<p>그러나 오늘날에 와서는 國富統計調査를 主로 經濟分析의 手段으로 利用하게 됨에 따라 概念 自體의 範圍도 그幅이 좁혀져 國民經濟의 立場에서 國民經濟의 한 分科로서의 國富를 생각하게 되었으므로 國富資產을 다음과 같이 限定시키고자 하는 것이다.</p> <p>國富로서의 資產을 우리나라 國民經濟內에 存在하는 再生産 可能的인 有形資產의 總額에 對外 純資產을 合한 國民資產에 限하며 國富 資產의 條件을 詳述하면 다음과 같다.</p> <p>즉 國富資產은</p> <p>1) 經濟的 意味를 갖는 資產이어야 한다.</p> <p>經濟的 意味의 資產이란 政府, 企業, 家計 및 非營利團體 等の 經濟主體가 生産이나 家計 等の 經濟活動을 營爲하기 위한 手段으로 가지고 있는 財貨를 말한다. 따라서 經濟財로서 看做하기 힘들고 客觀的인 評價가 困難한 藝</p>	

第 1 回 國 富 統 計 調 查	第 2 回 國 富 統 計 調 查	備 考
<p>로서 國富에 包含시킨다.</p> <p>세계 再生産이 可能的인 資産이어야 한다. 먼 저 經濟的 意味의 資産이란 政府, 企業, 家計 및 非營利 團體의 經濟主體가 生産이나 家計 等的 經濟活動을 營爲하기 위한 手段으로 가 지고 있는 財貨를 말한다. 따라서 經濟財로 서 看做하기 힘들고 客觀的 評價가 困難한 藝術品 文化財, 書籍 등은 除外된다.</p> <p>다음 國富로서의 資産은 國民經濟的인 立場 에서 보아야 하기 때문에 (1)地上權과 같은 用益權은 土地所有者의 權能을 制限하고 있 을 따름이므로 個別 經濟에서는 資産이라 생 각되지만 國民經濟上의 資産이라고는 할 수 없다. 그리고 (2)鑛業權이나 工業所有權도 個別 經濟에서는 그 獨占的 權能을 資産으로 취 급할 수 있으나 國民經濟 全體에서 생각하면 資産으로서 國富에 包含할 수 없다. 또한</p>	<p>術品, 文化財, 書籍 등은 除外한다.</p> <p>2) 國民經濟全體의 立場에서 資本投下가 이 루어진 有形資産에 限한다. 그러나 無形 資産이라도 對外的인 權利關係는 例外로 서 國富에 包含시킨다. 卽 國富로서의 資産은 國民經濟全體의 立場에서 보아야 하기 때문에</p> <p>가) 地上權과 같은 用益權은 土地所有者의 權能을 制限하고 있을 따름이므로 個別 經濟에서는 資産이라 생각되지만 國民經濟上의 資産이라고 할 수 없다.</p> <p>그리고</p> <p>나) 鑛業權이나 工業所有權도 個別經濟에 서는 그 獨占的 權能을 資産으로 取扱 할 수 있으나 國民經濟 全體에서 생각 하면 資産으로서 國富에 包含할 수 없 다. 또한</p>	

第 1 回 國 富 統 計 調 査	第 2 回 國 富 統 計 調 査	備 考
<p>(3)現金 預金, 貸入金, 貸付金, 投資 資本 等は 國民經濟的인 立場에서는 서로 相計되므로 國富로서는 尠수 없다. 단 지 이들 無形의 權利關係가 國民經濟 相互間 즉 對外的 關係가 發生한 경우에는 國民經濟 全體의 資産으로서 國富에 包含시킨다.</p> <p>세째로 國富는 經濟活動에 의하여 投下된 資本의 具體的 形態의 表現이기 때문에 사람 의 힘에 의하여 만들어진 즉 再生産 可能的한 것에 한한다. 따라서 自然으로서의 土地나 天然資源은 國富에서 除外된다. 그러나 埋立, 干拓 등에 의한 造成土地와 改良土地는 國富에 包含된다.</p> <p>以上과 같이 이번 國富統計調査에서의 國富의 概念은 (1)國民經濟內에 所在하는 經濟活動의 所産으로서 再生産이 可能的한 有形資産과 (2)對外純資産으로 限定되며 이중 有形資産을</p>	<p>다) 現金, 預金, 貸入金, 貸付金, 投資 資本 等は 國民經濟的인 立場에서는 서로 相計되므로 國富로서는 資産으로서는 尠수 없다. 다만 이들 無形의 權利關係가 國民經濟相互間 즉 對外的 關係가 發生한 경우에는 國民經濟全體의 資産으로서 國富에 包含시킨다.</p> <p>3) 再生産이 可能的한 資産이어야 한다. 國富는 經濟活動에 의하여 投下된 資本의 具體的인 形態이기 때문에 사람의 힘에 의하여 만들어진 즉 再生産 可能的한 것에 限한다. 따라서 自然으로서의 土地나 天然資源은 國富에서 除外된다.</p> <p>4) 客觀的으로 經濟的 評價가 可能的한 資産이어야 한다. 國富는 客觀的으로 經濟的인 評價가 可能하여야 하므로 人的資本도 能力開發을</p>	



第 1 回 國 富 統 計 調 查	第 2 回 國 富 統 計 調 查	備 考
<p>經濟關係에 있어서의 機能面에서 分類해 보면 (a)生産活動과 直接關係 있는 資産 (b)國民經濟全體를 뒷받침하는 公共施設 (c)國民生活를 維持하는데 必要한 財貨 等 3種으로 나눌 수 있다.</p>	<p>위하여 具體的인 資本投資가 이루어진 것으로 오늘날 有形固定資産만큼 重要하게 認識되고 있으나 客觀的인 經濟的 評價가 어려우므로 國富에서 除外된다. 이상과 같이 이번 國富統計調查에서의 國富의 概念은 (1) 國民經濟內에 存在하는 經濟活動의 結果로서 再生産이 可能的인 有形資産과 (2) 對外純資産으로 限定되며 이中 有形資産을 經濟的인 機能面에서 分類하여 보면</p> <p>(a) 生産活動과 直接 關聯있는 資産</p> <p>(b) 國民經濟全體를 뒷받침하는 公共施設</p> <p>(c) 國民生活를 維持하는데 必要한 財貨 等 3種으로 나눌 수 있다.</p>	

## 2. 調查 目的

第 1 回 國 富 統 計 調 查	第 2 回 國 富 統 計 調 查	備 考
<p>本 調 查 的 目 的 是 1968 年 12 月 31 日 現 在 國 民 經 濟 活 動 的 基 礎 是 富 的 存 在 量 的 把 握 上 面 經 濟 的 國 力 的 把 握 ( 分 布, 構 成 ) 國 民 所 得 的 比 較 及 國 民 計 定 的 補 完 ( 資 本 系 數, 國 民 貸 借 對 照 表 ) 資 本 蓄 積 的 計 測 ( 年 次 間 比 較 ) 國 家 資 源 的 國 際 比 較 ( 1 人 當 資 源 ) 富 的 分 配 構 成 ( 產 業 別, 地 域 別 ) 等 關 於 基 礎 資 料 的 經 濟 開 發 計 劃 國 家 動 員 計 劃, 國 土 建 設 計 劃 等 經 濟 施 策 立 案 及 分 析 的 資 料 利 用 有 關 的 事 項 有 關 。</p>	<p>國 富 調 查 的 一 般 的 目 的 是 國 民 經 濟 活 動 的 基 礎 是 富 的 存 在 量 的 把 握 上 面 經 濟 的 國 力 的 把 握 及 國 際 比 較 的 行 爲 而 經 濟 的 國 力 的 把 握 ( 分 布, 構 成 ) 國 民 所 得 的 比 較 及 國 民 計 定 的 補 完 ( 資 本 系 數, 國 民 貸 借 對 照 表 ) 資 本 蓄 積 的 計 測 ( 年 次 間 比 較 ) 國 家 資 源 的 國 際 比 較 ( 1 人 當 資 源 ) 富 的 分 配 構 成 ( 產 業 別, 地 域 別 ) 等 關 於 基 礎 資 料 的 經 濟 開 發 計 劃 國 土 建 設 計 劃 等 經 濟 施 策 立 案 及 分 析 的 資 料 利 用 有 關 的 事 項 有 關 。</p>	

3. 資産의 範圍

第 1 回 國 富 統 計 調 査	第 2 回 國 富 統 計 調 査	備 考
<p>가. 調査對象 資産의 範圍</p> <p>이번 調査에서는 우리나라 住民이 所有하는 再生産  가능한 有形固定資産, 在庫資産, 家計資産 및 造成土地와 對外純資産을 調査對象으로 한다. 따라서 土地, 自然林 등 天然資源과 無形資産은 除外된다.</p> <p>調査對象이 되는 有形固定資産은 建物, 構築物, 機械 및 裝置, 船舶, 車輛 및 運搬具, 工具, 器具 및 備品, 建設假計定에 計上되어 있는 未完成의 資産, 動物, 植物이다.</p> <p>在庫資産은 原料, 半製品 및 在工品, 完製品 및 商品, 貯藏品 等이며 有價證券은 除外한다. 그리고 國防部 所有資産中 防衛目的에 使用되는 資産은 調査對象資産에서 除外한다.</p>	<p>가. 調査對象資産의 範圍</p> <p>이번 調査에서는 再生産  가능한 有形固定資産(家計資産 包含), 在庫資産, 對外純資産을 調査對象으로 한다. 따라서 土地, 自然林 등 天然資源과 無形資産은 除外된다.</p> <p>調査對象이 되는 有形固定資産은 建物, 構築物, 機械 및 裝置, 船舶, 車輛 및 運搬具, 工具, 器具 및 備品, 建設假計定에 計上되어 있는 未完成의 資産, 大動植物 等이며 在庫資産은 原料, 半製品 및 在工品, 完製品 및 商品, 貯藏品이다. 그리고 防衛目的에  사용되는 資産은 調査對象資産에서 除外한다.</p> <p>나. 資産의 分類</p> <p>1. 有形固定資産</p>	

第 1 回 國 富 統 計 調 查	第 2 回 國 富 統 計 調 查	備 考
Ⅱ. 資 產 的 分 類 1. 有 形 固 定 資 產 11. 建 物 12. 構 築 物 13. 機 械 及 裝 置 14. 船 舶 15. 車 輛 及 運 搬 具 16. 工 具, 器 具 及 備 品 17. 建 設 假 計 定 18. 動 物 19. 植 物 2. 在 庫 資 產 21. 原 材 料 22. 半 製 品 及 在 工 品 23. 完 製 品 及 商 品 24. 貯 藏 品 3. 家 計 資 產 ( 別 個 以 外 的 資 產 ) 4. 造 成 土 地    5. 對 外 純 資 產	10. 建 物 11. 構 築 物 12. 機 械 及 裝 置 13. 船 舶 14. 車 輛 及 運 搬 具 15. 工 具, 器 具 及 備 品 16. 建 設 假 計 定 17. 大 動 植 物 18. 家 計 資 產 ( 建 物 除 外 ) 2. 在 庫 資 產 20. 原 材 料 21. 半 製 品 及 在 工 品 22. 完 製 品 及 商 品 23. 貯 藏 品 3. 對 外 純 資 產	

4. 調查客體 및 地域의 範圍

第 1 回 國 富 統 計 調 查	第 2 回 國 富 統 計 調 查	備 考
<p>調查의 對象客體는 國內에 所在 또는 居住하는</p> <ul style="list-style-type: none"> <li>i) 一般政府               <ul style="list-style-type: none"> <li>① 中央政府</li> <li>② 地方自治團體 및 公共團體</li> </ul> </li> <li>ii) 政府企業</li> <li>iii) 政府管理企業</li> <li>iv) 法人</li> <li>v) 個人企業 및 非法人團體</li> <li>vi) 一般家口 및</li> <li>vii) 對外純資產으로 하였다.</li> </ul> <p>國內 限은 調查基準時點 現在 우리나라 主權이 現實의으로 行使되는 全領域을 말한다. 法人의 境遇 우리나라 法令에 依해 設立되어 國內에 本社, 本部等の 事業活動의 場所의 本據地를 가지고 있는 境遇를 調查對象으로 하였다.</p>	<p>가. 調查客體의 範圍</p> <p>調查의 對象客體는 國內에 所在 또는 居住하는 政府, 地方自治團體 및 公共團體, 政府關係機關, 法人, 個人企業 및 非法人團體, 一般家口 等이다. 이를 財貨의 所有形式에 의한 所有主體別로 區分하면 다음과 같다.</p> <ul style="list-style-type: none"> <li>1) 一般政府               <ul style="list-style-type: none"> <li>가) 中央政府</li> <li>나) 地方自治團體 및 公共團體                   <ul style="list-style-type: none"> <li>國家로부터 그 存立目的이 賦與된 公法上の 法人 即 地方自治團體가 되고 있는 地方財政法上 公有財產 및 物品과 土地改良組合, 水産協同組合 等 公共組合이 所有하는 資產</li> </ul> </li> </ul> </li> <li>2) 政府企業</li> </ul>	

第 1 回 國 富 統 計 調 查	第 2 回 國 富 統 計 調 查	備 考
<p>따라서 法人의 構成員의 全部 또는 大部分이 外國人으로 構成되었더라도 或은 資本의 全部 또는 大部分이 外國人의 出資에 依해 運營되더라도 國內에 所在하는 法人의 境遇에는 調査對象에 包含시켰다.</p> <p>이와 反對로 우리나라 國籍을 가진 사람이 設立한 會社라 할지라도 外國法人인 境遇에는 調査對象에서 除外하였다.</p> <p>一般家口에 있어서는 國內에 居住하는 一般家口는 모두 調査對象에 包含시켰으나 外國의 大使館, 領事館 等の 外國官吏나 駐屯外國軍의 家口는 調査對象에서 除外하였다.</p> <p>이와는 反對로 大使館, 銀行, 會社等の 海外事務所, 支店等の 資產은 財産目錄에 表示된 것에 한하여 調査對象에 包含시켰다.</p>	<p>3) 政府管理企業 主要政府 出資企業 및 銀行이 所有하는 資產</p> <p>4) 法人 商法上の 營利法人과 民法 特別法上の 財團法人 社團法人</p> <p>5) 個人企業 및 非法人團體 個人이 單獨 또는 共同으로 經營하고 있는 個人企業 및 法人格을 갖지 않는 모든 단체</p> <p>6) 一般家口</p> <p>7) 對外純資產 나. 調査地域의 範圍 調査의 對象은 國內에 所在 또는 居住하여야 하는데 國內리함은 調査基準 時點 現在 우리나라 主權이 現實的으로 行使되고 있는 全領域을 말한다. 居住者 및</p>	

第 1 回 國 富 統 計 調 查	第 2 回 國 富 統 計 調 查	備 考
	<p>非居住者の區分基準으로서 UN의 新國民計定體系 및 IMF의 國際收支編制方式을 적용하며 特別히 企業에 對하여는 所有者의 常住居住地, 業務遂行地,  고용주의 所在地中 2가지 以上の 條件을 具備할  경우  거주자 또는 非居住者로  판단하는  다수결 原則을  적용하여  다음과  같이  한다.</p> <p>1) 機 關</p> <p>가) 政府機關</p> <p>外國에 所在하는 本國의 政府機關 ( 大使館, 領事館, 軍事施設等 )은 治 外法權의  주어지므로  거주자로  보며  國內에 所在하는 外國政府의  公關  事  實  上  的  是  非  居  住  者  로  分  다.</p> <p>나) 國際機關</p> <p>國際機關은 常住地 여부를 不問하고  非  居  住  者  로  取  扱  한  다.</p>	

第 1 回 國 富 統 計 調 査	第 2 回 國 富 統 計 調 査	備 考
	<p>3) 企 業</p> <p>가) 外國法人의 國內支店          企業의 경우 國內에 所在하는 外國의 營利法人 및 非營利 團體의 支店(社), 代理점, 출장소 및 其他 事務所는 居住者로 본다. 그러나 外國의 本社計定으로 代理行爲를 하는 경우에는 非居住者로 본다.</p> <p>나) 內國法人의 海外支店          內國法人의 外國에 있는 支店, 支社, 出張所 等은 非居住者가 되며 다만, 國內의 本社計定으로 業務를 遂行할 경우에는 居住者로 본다.</p> <p>4) 個人 및 家計</p> <p>가) 外國에 주재하는 外交公館員 使節團 員 軍人 및 그 家族은 居住者로 본다.</p> <p>나) 外國旅行이나 事業行爲를 目的으로</p>	



第 1 回 國 富 統 計 調 査	第 2 回 國 富 統 計 調 査	備 考
	<p>國內에 1年以上 체류중인 外國人 과 海外에 1年以內 체류중인 內國人 은 居住者로 본다. 다만, 海外에 1年 以上 체류중인 內國인의 資産이 國內 에 있을 경우에는 國民經濟概念에 따 라 調査對象으로 하되 使用者主義方 式을 채택한다.</p> <p>다) 國際機關에 從事하는 國內居住 外國 人은 居住者로 본다.</p>	

5. 結果의 製表 및 公表

第 1 回 國富統計調查 (製表의 原則)	第 2 回 國富統計調查 製表의 原則	備 考
<p>1. 基本的인 製表는 매 調査客體마다 資産 項目別로 集計하고 調査客體의 屬性에 따라 國富를 構成하는 有形資産全體에 대하여 所有者別과 經濟部門別(公共企業, 非營利 및 家計部門)로 分類하였으며 企業部門을 다시 產業別로 分類하였다.</p> <p>2. 有形固定資産은 再取得價格(總國富)과 再調達價格(純國富)으로 區分하여 製表하였다.</p> <p>3. 產業分類는 68年 한국표준산업분류(舊分類)의 中分類別로 區分하고 調査되는 資産은 國富統計調査를 위한 國富資産分類表上의 小分類까지 集計 製表되도록 하였다.</p> <p>4. 地域別 分類는 道別까지만 把握되도록 製表하였다.</p>	<p>가. 製表의 原則</p> <p>1) 調査結果의 製表는 調査目的에 符合되는 동시에 利用者의 편의를 도모하도록 作成하여야 한다.</p> <p>2) 基本的인 製表는 매 調査客體마다 資産 項目別로 集計하고 調査客體의 屬性에 따라 國富를 構成하는 有形資産全體에 대하여 所有者別과 經濟部門別로 分類하고 企業部門은 다시 產業別로 分類作成하여야 한다.</p> <p>3) 有形固定資産評價額은 純資産額(再調達價格)과 總資産額(再取得價格)으로 區分製表하여야 한다.</p> <p>4) 產業分類는 韓國標準產業分類의 小分類別로 區分製表하여야 하며 必要한 경우에 한하여 小分類를 細分類로 區分製表한다.</p>	

第 1 回 國 富 統 計 調 查	第 2 回 國 富 統 計 調 查	備 考
<p>(製表結果의 處理)</p> <p>1. 調査結果值가 製表된 內容은 利用者의  편의를 위하여 可能な 限 公表하도록 하 였으며 따라서 各部門別 調査內容에 따라 結果表의 數가 다르다.</p> <p>2. 結果表의 數가 너무 방대하기 때문에 총  발표고서 內容에는 再調査價格(純國富) 에 의한 結果表를 中心으로 수록하여 公 表하고 再取得價格(總國富)의 結果는 各支部別로 公表하도록 하였다.</p>	<p>5) 調査되는 資産은 國富統計調査를 위한 國富資産 分類上의 小分類까지 集計 製 表되어야 한다.</p> <p>6) 地域別 分類는 11個市道까지 把握 製 表되도록 한다.</p> <p>나. 集計의 部門別 分類</p> <p>調査되는 資産은 다음과 같이 所有主體 別, 經濟部門別, 產業別, 地域別 等으로 分類한다.</p> <p>1) 所有主體別 分類</p> <p>가) 一般政府</p> <p>① 中央政府</p> <p>② 地方自治團體 및 公共團體</p> <p>나) 政府企業</p> <p>다) 政府管理企業</p> <p>라) 法人</p> <p>① 營利法人</p>	

第 1 回 國 富 統 計 調 查	第 2 回 國 富 統 計 調 查	備 考
	<p>② 非營利法人</p> <p>마) 個人企業(非法人團體包含)</p> <p>바) 家計部門</p> <p>사) 對外純資產</p> <p>2) 經濟部門別 分類</p> <p>가) 政府部門</p> <p>나) 企業部門</p> <p>다) 非營利團體部門</p> <p>라) 家計部門</p> <p>3) 產業別 分類</p> <p>韓國標準產業分類의 小分類別로 分類製          表함을 原則으로 하고 必要한 小分類          에 限하여 細分類 製表한다.</p> <p>4) 地域別 分類</p> <p>서울특별시, 부산시 各道別로 製表한다.</p> <p>5) 資產別 分類</p> <p>「資產의 範圍」의 資產別 分類에 따라</p>	

第 1 回 國 富 統 計 調 査	第 2 回 國 富 統 計 調 査	備 考
	<p>小分類까지 分類한다.</p> <p>6) 資産取得年度別 分類 取得年度를 1950年 以前, 1951~1961, 1962~1966, 1967~1968, 1969년부터 1977년까지는 每年別로 하여 13 個로 分類한다.</p> <p>7) 從業員規模別 分類 從業員 4人以下, 5~9, 10~19, 20~49, 50~99, 100~199, 200~299, 300~499, 500人 以上 9가지를 基本分類로 하고 必要한 경우 部門別로 細分한다.</p> <p>8) 其他分類 基本部門分類以外에 新品 中古品別分類 家口員數別分類 等은 必要한 경우 結果表 作成時 反映토록 한다.</p>	

第 1 回 國 富 統 計 調 查	第 2 回 國 富 統 計 調 查	備 考
	<p>다. 集 計          本 調 查 的 集 計 是 各 支 部 別 로 集 計 한 だ.          라. 公 表</p> <p>(1) 本 調 查 結 果 가 집 계 되 是 즉 시 統 計 委 員          會 的 審 議 等 心 的 과 정 을 마 친 后 調 查          本 部 에 서 결 정 하 是 統 一 된 體 制 에 的 하          여 各 支 部 別 로 發 刊 한 だ.</p> <p>(2) 本 調 查 的 綜 合 結 果 報 告 書 是 1979 年 末          까 지 調 查 本 部 에 서 發 刊 한 だ.</p>	

6. 調査事項

第 1 回 國 富 統 計 調 査	第 2 回 國 富 統 計 調 査	備 考
<p>調査事項은                      첫째, 調査對象客體의 概況을 把握키 위한                      事項과,                      둘째, 資産再評價額을 求하기 위한 事項으로                      大分할 수 있는 바, 各 調査支部 擔當                      部門의 特殊性을 살려 調査項目을 設定                      한다.                      但, 調査項目을 設定함에 있어 아래의                      點을 留意하여야 한다.                      (1) 本 調査는 最終的으로 類別 資産評價額                      만을 集計 發表하게 되므로 그 評價額                      을 求할 수 있도록 項目을 設定해야 한                      다.                      (2) 資産의 評價額에 있어서는 Gross Base                      에 의한 評價額과 Net Bas에 의한 評                      價額이 各 區分 捕捉될 수 있도록 設                      計되어야 한다.</p>	<p>調査對象客體를 把握하기 위한 事項과 資産評                      價額을 求하기 위한 事項으로 하되 다음 事項                      에 留意하여 各 調査支部 擔當部門의 特性을                      살려 調査事項을 設定한다.                      1) 製表原則에 의한 類別 및 地域別 資産評                      價額을 求할 수 있도록 項目을 設定하여                      야 한다.                      2) 資産의 評價가 純資産額 (再調達價格) 과                      總資産額 (再取得價格)에 의한 評價額이                      區分 捕捉될 수 있도록 設定되어야 한다.                      3) 政府 및 法人部門에 있어서는 土地에 關                      하여 土地種類別 (垓地, 林野地, 논, 밭,                      其他) 面積 및 最近再評價額을 調査하여                      야 한다.</p>	

7. 調査方法

第 1 回 國 富 統 計 調 査	第 2 回 國 富 統 計 調 査	備 考									
<p>가. 一般의인 調査方法</p> <ol style="list-style-type: none"> <li>1. 所有者主義方法</li> <li>2. 全數調査方法 및 標本調査方法 併用</li> <li>3. 自計式 記入法과 他計式 記入法 併用</li> </ol> <p>나. 評價方法</p> <ol style="list-style-type: none"> <li>1. 有形固定資産            再取得價格 = 取得價格 × 物價倍率 (Gross)            再調達價格 = 再取得價格 × 殘價率 (Net)            但 殘價率 : 定率法            鐵業用資産은 생산고비례법</li> <li>2. 在庫資産            1) 各 企業의 評價額            2) 在庫資産의 評價方法은 調査基準時點에서 實施한 帳簿價格을 評價額으로 한다.</li> </ol>	<p>가. 一般의인 調査方法</p> <ol style="list-style-type: none"> <li>1) 所有者主義에 依한 方法            原則的으로 調査되는 資産의 所有關係를 기준으로 한 所有者主義의 方法에 의하여 調査한다. 그러나 企業部門에 있어서는 이 基準에 의한 調査가 調査 資産의 經濟的인 寄與 또는 所得創出과 無關한 調査가 되지 않도록 실질적인 經濟活動을 하는 使用者를 基準으로 한 使用主義가 併用되어야 한다.</li> <li>2) 全數調査 및 標本調査方法 併用</li> <li>3) 自計式 및 他計式 併用</li> <li>4) 既存資料에 依한 間接推計</li> </ol> <table border="1" data-bbox="1015 546 1245 1126"> <tr> <td>1. 一般政府</td> <td>全數 調査</td> <td>自 計 式</td> </tr> <tr> <td>2. 政府企業</td> <td>"</td> <td>"</td> </tr> <tr> <td>3. 政府管理 企業體</td> <td>"</td> <td>"</td> </tr> </table>	1. 一般政府	全數 調査	自 計 式	2. 政府企業	"	"	3. 政府管理 企業體	"	"	
1. 一般政府	全數 調査	自 計 式									
2. 政府企業	"	"									
3. 政府管理 企業體	"	"									



第 1 回 國 富 統 計 調 查	第 2 回 國 富 統 計 調 查		備 考											
<p>그러나 調査時點 現在 在庫調査를 實施하지 않은 경 우는</p> <p>① 調査基準時點에서 가장 가까운 時點 에 행한 在庫調査의 帳簿價格을</p> <p>② 실지 在庫調査를 행한적이 없는 在 庫는 調査基準時點의 帳簿上의 價格 을</p> <p>③ 帳簿가 없는 것은 調査機關의 客觀 的인 基準에 의거 時價로서 評價</p>	<table border="1"> <tr> <td data-bbox="223 898 411 1110">4. 法人資産 5. 個人企業 및 非法人團體 資産</td> <td data-bbox="223 714 411 898">全 數 調 查 標 本 調 查</td> <td data-bbox="223 531 411 714">自計式과 他計式</td> </tr> <tr> <td data-bbox="418 898 603 1110">6. 一般家口</td> <td data-bbox="418 714 603 898">"</td> <td data-bbox="418 531 603 714">他 計 式</td> </tr> <tr> <td data-bbox="610 898 795 1110">7. 對外純資産</td> <td data-bbox="610 714 795 898">既存統計利用計 推</td> <td data-bbox="610 531 795 714">既 存 資 料</td> </tr> <tr> <td data-bbox="802 898 889 1110">8. 土地 및 森 木</td> <td data-bbox="802 714 889 898">" (一般部門의 경우 全數 또는 標本 調査)</td> <td data-bbox="802 531 889 714">"</td> </tr> </table>	4. 法人資産 5. 個人企業 및 非法人團體 資産	全 數 調 查 標 本 調 查	自計式과 他計式	6. 一般家口	"	他 計 式	7. 對外純資産	既存統計利用計 推	既 存 資 料	8. 土地 및 森 木	" (一般部門의 경우 全數 또는 標本 調査)	"	
4. 法人資産 5. 個人企業 및 非法人團體 資産	全 數 調 查 標 本 調 查	自計式과 他計式												
6. 一般家口	"	他 計 式												
7. 對外純資産	既存統計利用計 推	既 存 資 料												
8. 土地 및 森 木	" (一般部門의 경우 全數 또는 標本 調査)	"												
	<p>나. 有形固定資産의 調査方法 및 評價方法 原則的으로 各 資産마다 個別的으로 純資 産額 (再調査價格) 을 算出하도록 調査한 다.</p> <p>1) 調査資産의 單位는 物理的으로 把握되</p>													

第 1 回 國 富 統 計 調 查	第 2 回 國 富 統 計 調 查	備 考
	<p>는 1 個의 財貨가 아니고, 그 資産에 對한 投下 時期가 다른 各各의 資本支 出을 各各 1 個의 資産으로  생각하여 調査單位로 한다.</p> <p>즉 同一資産을 同一時期에 多數로 一括 購入했을 때는 하나의 調査單位로 한다.</p> <p>2) 資産評價方法</p> <p>總資産額 (再取得價格) = 取得價格 × 物價率 (Gross Base)</p> <p>純資産額 (再調達價格) = 總資産額 × 殘價率 (Net Base)</p> <p>取得時期와 取得價格中 어느 하나를 알 수 없을 경우에는 物價를 調査하여 取得時期 또는 取得價格을 推定한 후 위 의 評價方法에 依據 評價한다.</p> <p>3) 中古品 및 資産再評價資産의 評價方法</p> <p>中古品 및 資産再評價資産에 대한 再</p>	

第 1 回 國 富 統 計 調 查	第 2 回 國 富 統 計 調 查	備 考
	<p>取得價格 및 再調達價格의 評價는 다음 方法에 依한다.</p> <p>G : 基準時 再取得價格</p> <p>N : 基準時 再調達價格</p> <p>P : 取得時 價格</p> <p>R : 取得後 經過年數에 따르는 物價倍率</p> <p>r : " " " 殘價率</p> <p>가) 基準時 再取得價格</p> $G = P \times \frac{1}{0.3161} \times R$ <p>但, 0.3161은 經過年數가 耐用年數의 <math>\frac{1}{2}</math>이 經過한 後의 殘價率임.</p> <p>나) 基準時 再調達價格</p> $N = P \times R \times r$ <p>4) 賃借資産의 調査 및 評價方法</p> <p>가) 企業部門에 限하여 使用者主義에 의 한 業種別 製表를 위하여 賃借資産</p>	

第 1 回 國 富 統 計 調 查	第 2 回 國 富 統 計 調 查	備 考
	<p>에 對한 物量, 賃借時期, 新·中古區分, 新品價格 (建物除外)를 調査한다.</p> <p>나) 評價方法은</p> <p>再取得價格 = 新品價格 (建物の 경우 建物評價基準表에 準한 評價額)</p> <p>再調達價格 = 再取得價格 (新品價格) × 殘價率</p> <p>但 殘價率을 爲한 耐用年數는 賃借時 新品의 경우 賃借後 經過年數로, 賃借時 中古品の 경우 賃借時 經過年數를 耐用年數에 <math>\frac{1}{2}</math>로 하고 賃借後 經過年數를 合算한 年數로 한다.</p> <p>다) 在庫資産의 調査方法은 在庫資産의 評價方法은 調査基準時點</p>	

第 1 回 國 富 統 計 調 査	第 2 回 國 富 統 計 調 査	備 考
	<p>에서 實施한 帳簿價格을 評價額으로 한다. 그러나 調査時點 現在 在庫調査를 實施하지 않은 경우에는</p> <p>(1) 調査基準時點에서 가장 가까운 調査時點에 行한 在庫調査의 帳簿價格으로 評價하고</p> <p>(2) 실지 在庫調査를 行한 적이 없는 在庫는 調査基準時點의 帳簿上 價格을 設하고</p> <p>(3) 帳簿가 없는 것은 調査機關의 客觀的인 基準에 의거 時價로 評價한다.</p> <p>라) 土地 및 森林의 評價</p> <p>土地(造成 및 改良分包含)와 森林(人工林包含)에 對한 評價는 原則적으로 既存 資料를 利用하여 推計하기로 하고 其他 이에 必要한 資料는 別途 調査하여 補充하는 方法을 採擇한다.</p>	

8. 調查實施機關

第 1 回 國 富 統 計 調 查	第 2 回 國 富 統 計 調 查	備 考										
<p>調查實施機關</p> <p>1. 經濟企劃院</p> <p>2. 韓國銀行</p> <p>3. 韓國產業銀行</p> <p>4. 中小企業銀行</p>	<p>第2回 國富統計調査는 調査客體의 大性과 調査技術上의 諸問題등을 勘案하여 單一機關에서 實施하지 않고 經濟企劃院, 農林水産部, 韓國銀行, 韓國產業銀行, 中小企業銀行, 國民銀行이 다음과 같이 各 部門別로 分擔調査키로 한다.</p>											
<table border="1"> <thead> <tr> <th data-bbox="576 1110 637 1690" rowspan="2">調査實施機關</th> <th data-bbox="637 1110 706 1690">調査對象部門</th> <th data-bbox="706 1110 775 1690">資 産</th> <th data-bbox="775 1110 1269 1690" rowspan="2">備 考</th> </tr> <tr> <th data-bbox="637 850 706 1110">部 門</th> <th data-bbox="706 850 775 1110">資 産</th> </tr> </thead> <tbody> <tr> <td data-bbox="576 850 637 1110">1. 政府 및 對外 資産 調査 支部 (韓國 銀行)</td> <td data-bbox="637 850 706 1110">1. 一般政府 (가) 中央政 府</td> <td data-bbox="706 850 775 1110">1. 國有資 産法所 定의 資 産 2. 物品管 理法所 定의 資 産</td> <td data-bbox="775 850 1269 1110">(公共團體) 1. 大韓山林 組合 2. 土地改良 組合 3. 中小企業 協同組合 4. 輸出組合 5. 建設共濟 組合</td> </tr> </tbody> </table>	調査實施機關	調査對象部門	資 産	備 考	部 門	資 産	1. 政府 및 對外 資産 調査 支部 (韓國 銀行)	1. 一般政府 (가) 中央政 府	1. 國有資 産法所 定의 資 産 2. 物品管 理法所 定의 資 産	(公共團體) 1. 大韓山林 組合 2. 土地改良 組合 3. 中小企業 協同組合 4. 輸出組合 5. 建設共濟 組合		
調査實施機關		調査對象部門	資 産		備 考							
	部 門	資 産										
1. 政府 및 對外 資産 調査 支部 (韓國 銀行)	1. 一般政府 (가) 中央政 府	1. 國有資 産法所 定의 資 産 2. 物品管 理法所 定의 資 産	(公共團體) 1. 大韓山林 組合 2. 土地改良 組合 3. 中小企業 協同組合 4. 輸出組合 5. 建設共濟 組合									

第 1 回 國 富 統 計 調 查	第 2 回 國 富 統 計 調 查			備 考
調 查 實 施 機 關	調 查 對 象 部 門		資 產	備 考
	部 門	資 產		
	(4) 地 方 自 治 團 體	1. 地 方 財 政 法 上 公 有 財 產	組 合	6. 韓 國 海 運 組 合
	及 公 共 團 體	2. 地 方 財 政 法 上 物 品	組 合	7. 農 業 協 同 組 合
		3. 公 共 團 體 (土 地 改 良 組 合, 農 業 協 同 組 合 등) 가	同 組 合	8. 水 產 業 協 同 組 合
		所 有 計	產 組 合	9. 葉 煙 草 生 產 組 合
			地 改 良 組 合,	10. 醫 療 保 險 組 合
			農 業 協 同 組 合 등) 가	11. 鹽 業 組 合
			所 有 計	12. 人 蔘 組 合
				13. 大 韓 商 工 會 議 所

第 1 回 國 富 統 計 調 查	第 2 回 國 富 統 計 調 查				備 考
調查實施機關	調查對象部門	資 產	備 考		
	部 門	資 產			
	2. 政府企業 3. 社會間接資本 4. 對外純資產	七 資 產 1. 道 路 2. 河 川 3. 港 灣 4. 其他의 社會間接資本	14. 韓國馬事會 15. 辯護士會 16. 在鄉軍人會 17. 韓國反共聯盟 18. 軍事援護對象者團體 19. 大韓赤十字社 20. 大韓教育聯合會 21. 유네스코		



第 1 回 國 富 統 計 調 查	第 2 回 國 富 統 計 調 查			備 考
調 查 實 施 機 關	調 查 對 象 部 門		備 考	
	部 門	以 資 產		
		資 產	韓 國 委 員 會 22. 建 築 士 協 會 23. 大 韓 建 設 協 會 24. 測 量 協 會 25. 韓 國 船 舶 協 會 26. 大 韓 觀 光 協 會 中 央 會 社 27. 文 化 院 聯 合 會 28. 辯 理 士 會	

第 1 回 國 富 統 計 調 查	第 2 回 國 富 統 計 調 查			備 考
調 查 實 施 機 關	調 查 對 象 部 門	資 產	備 考	
2. 法人 資 產 調 查 支 部 ( 韓 國 產 業 銀 行 )	1. 法 人 營 利 法 人 나. 非 營 利 法 人	1. 商 法 上 의 營 利 法 人 이 保 有 하 고 있 는 資 產 2. 民 法 其 他 法 令 에 의 하 여 設 立 된 社 團,	29. 公 認 會 計 士 會 1. 모 든 政 府 管 理 企 業 體 가 所 有 하 고 있 는 資 產 을 包 含 한 다. 2. 政 府 및 對 外 資 產 支 部 의 公 共 團 體 資 產 은 除 外 한 다.	

第 1 回 國 富 統 計 調 查	第 2 回 國 富 統 計 調 查			備 考
調 查 實 施 機 關	調 查 對 象 部 門	資 產	備 考	
	部 門	資 產		
3. 個人 企業 資 產 調 查 支 部	1. 個人企業	財團, 其他法 人 및 組合 등 의 非 營利法 인이 保有하 고 있는 資 產 1. 個人이 1. 個人企業 1. 個人企業 1. 個人企業 1. 個人企業	第1支部(農 林水產部) 1. 個人企業 中 農業 狩獵業,	

第 1 回 國 富 統 計 調 查	第 2 回 國 富 統 計 調 查			備 考
調 查 實 施 機 關	調 查 對 象 部 門	資 產	備 考	
( 農 林 水 產 部 ) ( 中 小 企 業 銀 行 ) ( 國 民 銀 行 )		營 立 資 產 以 是 個 人 企 業 保 有 資 產 立 以 是 資 產 2. 農 家 及 家 戶 所 有 資 產 立 以 是 農 林 漁 業 用 資 產	林 業 及 漁 業 2. 土 地 及 森 林 。 第 2 支 部 ( 中 小 企 業 銀 行 ) 1. 個 人 企 業 中 1) 鑛 業 2) 造 製 業 3) 電 氣 及 之 及 水 道 事 業	

第 1 回 國 富 統 計 調 查	第 2 回 國 富 統 計 調 查			備 考
調 查 實 施 機 關	調 查 對 象 部 門		資 產	備 考
	部 門	資 產		
			4) 建築業 5) 都小賣 및 음식 식 숙박 업 ○ 第3支部 (國民銀行) 1. 個人企業 中 1) 運輸, 倉庫 및 通 信業 2) 金融,	

第 1 回 國 富 統 計 調 查	第 2 回 國 富 統 計 調 查			備 考
調 查 實 施 機 關	調 查 對 象 部 門	資 產	備 考	
	2. 非法人 團 體	3. 法人格 을 갖 지 않 은 모 든 團 體가 保有하 고 있는 資 產	保險, 不動產 및 用 役業 3) 社會 및 個人서 비스 業	

第 1 回 國 富 統 計 調 查	第 2 回 國 富 統 計 調 查				備 考
	調 査 實 施 機 關	調 査 對 象 部 門	資 産 部 門	資 産	備 考
	4. 家計 資産 調査 支 部 (經 濟 企 劃 院)	1. 一般家 口	1. 一般家 口 (農 家, 非 農家) 가 保 有하고 있는 資産	1. 家口가 保有하고 있는 資 産 中 建 物과 耐 用年數 1年以上 의 耐久 財 産을 調 査 對 象 으로 한다.	

9. 物價倍率表

第 1 回 國 富 統 計 調 查	第 2 回 國 富 統 計 調 查	備 考
<p>國富評價에 있어서 主要 要件中 하나는 物價變動을 勘案시키는 物價倍率에 있다. 卽 國富調査에 依한 國富評價는 諸資產이 同一基準時點으로 評價되어야 하므로 資產의 取得時期와 評價時點간의 物價變動을 勘案하여 評價時點으로 統一시키는 節次가 必要하다. 이 修正의 基準이 되는 物價倍率의 作成單位는 資產類別로 細分되어야 하고 同時에 可及的 細分된 個別 物價倍率을 作成하는 것이 要望되고 있다. 그러나 國富統計調査에서는 利用 가능한 價格資料와 集計能力等の 制約을 考慮하여</p> <p>(1) 物價倍率의 作成單位는 國富統計調査資產分類와 符合시킨다.</p> <p>(2) 物價倍率의 時系列은 1910년부터 1968년까지 每年次別로 作成한다.</p>	<p>國富資產의 評價는 모든 資產이 同一基準時點으로 評價되어야 하므로 資產의 取得時期와 評價時點간의 物價變動을 調整하여 評價時點을 統一시키는 節次가 必要하다. 이 物價變動調整의 基準이 되는 物價倍率의 作成單位는  가능한 資產種類에 따라 細分하여 作成하는 것이 要望되고 있다.</p> <p>그러나 이번 國富統計調査에서의 利用 가능한 價格資料와 1968年 物價倍率과의 連續性を 維持하기 위하여</p> <p>1) 物價倍率表의 部門分類는 國富統計資產分類와 包括範圍가 一致하도록 하며</p> <p>2) 物價倍率表의 時系列은 1910년부터 1977년까지 每年次別로 作成하며</p> <p>3) 1968年 物價倍率表의 作成部門인 25個 部門을 基本部門으로 하되 部</p>	



第 1 回 國 富 統 計 調 查	第 2 回 國 富 統 計 調 查	備 考
<p>( 參 考 )</p> <p>分類基準：構造種類別・品目分類別</p> <p>種 類：原價倍率</p> <p>年度別 部門數：59 個 ( 年度：1910 ~ 1968 )</p> <p>項目別 部門數：25 部門</p>	<p>門別로 細分한다.</p> <p>基本部門數</p> <p>建 物 9 車 輛 及 運 搬 具 3</p> <p>構 築 物 9 機 械 及 裝 置 1</p> <p>船 舶 2 工 具 · 器 具 及 備 品 1</p>	

10. 殘價率

第 1 回 國 富 統 計 調 査	第 2 回 國 富 統 計 調 査	備 考
<p>殘價率의 算出에 있어서는 法人稅法施行 規則에 있는 耐用年數別 償却率을 適用, 經過年數別로 殘價率을 算出하였다.</p> <p>殘價의 限度는 資産의 取得時點으로부터 經過年數가 耐用年數에 到達할 때에 殘價率을 10%로 하고 經過年數가 耐用年數의 2배에 到達할 때에 殘價率은 1%로 하였다.</p>	<p>國富評價에서 純資産額(再調達價額)을 算出하는데 있어서의 決定要表는 償却方法의 選擇如何에 달려있다.</p> <p>本調査에서는 法人稅法施行規則 別表의 定率表에 依한 耐用年數別 償却率을 算出한 後 이에 對應한 該當資産의 經過年數에 따라 償却率을 1에서 控除한 것을 殘價率로 한다.</p> <p>즉 國富評價에서 말하는 殘價率은 (1-償却率)로 定義된다. 殘價의 限度는 資産의 取得時點으로 부터 經過年數가 耐用年數에 到達한 때의 殘價率을 10%로 하고 經過年數가 耐用年數의 2배에 到達한 때의 殘價率을 1%로 한다.</p>	

## II. 會議結果

### 計劃官

- 1, 2回 調査後 尙상 問題點으로 提起되는 것이 여러機關이 共同으로 實施함으로서, 各支部 및 本部間에 相互 業務協調가 잘 이루어지지 않아 業務推進에 支障을 招來하기 때문에 單一機關에서 實施하여야 한다고 하나, 現在 調査統計局內에 同調査를 爲한 技術蓄積과 優秀한 人力의 確保가 되어 있지 않고 있고, 또한 調査範圍의 龐大性, 調査內容의 複雜성과 推計方式의 專門性등을 勘案하여 볼 때 이번 第3回 調査도 6個機關이 共同으로 實施하는 것이 不可避한 實情이오니, 이 點을 有意하여 各機關에서는 本調査가 成功的으로 遂行될 수 있도록 最善의 支援과 努力을 傾注하여 줄 것.
- 本部要員으로 派遣된 職員은 여러 面에서 本部業務를 遂行하는데 不便한 點이 있을 것이니 各 實施機關 課長은 派遣된 職員이 本部業務를 遂行하는데 支障이 없도록 最大限의 支援을 하여 줄 것.
- 本部 派遣要員은
  - 1, 2回 調査의 調査方法, 調査結果를 再檢討하여
    - 資料利用上의 問題
    - 計數上의 問題
    - 資料利用上의 制約
    - 推計方法上의 問題點등을 再檢討, 問題點을 찾아 이를 研究, 檢討하여 이번 調査의 基本方向 設定時 完璧을 기할 것.
  - 本 調査結果는 直接 比較資料가 없어 調査結果의 水準을 點檢할 수 없으나, G.N.P資料·鑛工業統計調査 資料等과 比較 檢討할 수 있는 方案을 檢討하고.
  - 各支部別 業務分掌을 明確히 하여 中複·또는 漏落되는 部門이

없도록 할 것.

#### 韓國産業銀行

- 現在 支部에 人力이 確保되어 있지 않고 있어 長期間 派遣勤務를 再考하여 週 3日程度만 勤務토록 하고,
- 各 支部別로 課題를 주어 이를 支部 全體에서 同 課題를 準備토록 하여 줄 것.

#### 計劃官

初反에는 基本計劃 樹立등 本部業務만 遂行토록 하고, 各支部別 業務가 分掌되면, 每日 本部로 出勤할 必要가 없을 것임.

#### 農林水産部

農林水産部는 今年 豫算이 전혀 없어 業務遂行에 支障이 있음.

#### 計劃官

調査統計局도 豫算이 없는 實情임으로 既存豫算에서 割愛 使用할 것.

#### 國民銀行

機關長이 本調査를 爲한 豫算使用에 너무 敏感한 實情임으로 機關長을 說得, 本調査를 積極 支援할 수 있도록 經濟企劃院에서 巡廻面談이 必要함.

#### 計劃官

銀行長을 說得, 業務에 支障이 없도록 하겠음.

#### 韓國銀行

各支部別로 보면 人力確保가 되어 있지 않고 있어 支部 業務遂行에 支障을 招來하고 있는 實情이니 本部 常住勤務를 再考하여 줄 것.

#### 計劃官

- 더이상 本部 常住勤務에 對해서만 執着하지 말고 本部를 運營하면서 基準課長과 協議 人力을 最大한 活用할 수 있는 方案을 模索

할 것.

- 本 業務遂行中 隘路事項의 發生時 그 即時 基準課長에게 協調를 求하여 解決할 것.

### ( 第 1 次 實務者會議 )

1. 日 時 : 1987. 3. 9.

### 2. 國富統計調查本部 運營協議

#### 가. 本部機能

- 第 1, 2 回 國富統計調查 結果의 問題點 檢討 및 改善方案 樹立
- 1987 年 國富統計調查 綜合指針書(案) 作成
- 各種 基準表의 作成, 指針設定 및 評價基準表 檢討
- 各 支部別 調查細部計劃 ( 調查要領書, 調查票, 結果表 等 ) 檢討
- 各 資產別 및 綜合結果 分析
- 1987 年 國富統計調查報告書 ( 綜合編 ) 發刊
- 國富統計關聯 情報蒐集 및 提供
- 擴大 實務者會議 및 責任者會議 案件 作成
- 其他 調查上 各種 問題點 檢討 및 解決

#### 나. 本部要員의 役割

- 本部要員은 本部 및 各 支部의 業務가 統一的 基準下에서 圓滑이 推進될 수 있도록 本·支部間의 業務連絡 遂行
- 本部要員은 實務者會議 構成員이 됨.
- 本部要員은 本 調查의 基本方向 設定이 完了될 때까지는 本部에 常時 勤務함.
- 本部要員은 國富調查 本部 實務者會議結果를 各 支部長에게 반드시

報告토록 함.

### 3. 資料蒐集 및 交換

가. 國富統計調査 關聯 參考資料는 各 支部가 共通的으로 利用할 수 있도록 本部에 保管 管理하고, 이를 複寫하여 各 支部에 提供토록 함.

나. 國富統計와 關聯하여 各 支部에서 必要한 資料中 蒐集 困難한 資料는 本部에 依賴하여 蒐集토록 함.

다. 調査統計局에서는 政府機關, 民間機關이 斷片的으로 가지고 있는 資料와 技術支援을 받기 爲하여 內務部 등 10個 機關의 擔當課長會議를 召集, 本 調査에 必要한 資料蒐集 및 技術支援을 해주도록 協議한 바 있으므로, 各 支部에서는 必要한 參考資料가 어느 機關에 있는지를 把握하여 本部에 通報하여 주면 本部에서 이를 蒐集하여 各 支部에 提供하도록 함.

라. 國稅廳에 要請한 法人 및 個人企業의 母集團 資料(데이프)가 오늘(3.9.)에 入手되었으므로, 各 支部(産業銀行, 國民銀行, 中小企業銀行)에 데이프를 複寫하여 提供하도록 함.

### 4. 國富統計調査 推進日程計劃

가. 各 支部別로 實情에 맞도록 推進日程을 樹立하여, 本部에 提出하고 本部에서는 이를 基礎로 全體 推進日程을 樹立토록 함.

나. 各 支部에서는 3.11. 까지 各 支部別 細部日程을 本部에 提出하도록 함.

### 5. 綜合指針書(案) 作成

가. 綜合指針書(案)은 本部에서 第1, 2回 綜合指針書(案)를 基礎로 第3回 綜合指針書(案)을 마련하고, 이를 各 支部別로 檢討하여 第1次 綜合指針書(案)을 3月末까지 作成토록 함.

나. 綜合指針書(案)는 海外資料蒐集 및 試驗調査에서 나타난 問題點 등을

補完하여 '87.12.末에 最終 完了토록 함.

( 第 2 次 實 務 者 會 議 )

1. 日 時 : 1987. 3.12. ~ 13.

2. 業 務 推 進 日 程

- 第 3 回 國 富 統 計 調 查 를 效 果 的 으 로 遂 行 하 기 爲 해 서 는 3 月 中 에 는 業 務 推 進 計 劃 이 確 定 되 어 야 할 것 임.
- 各 支 部 가 具 體 的 인 作 業 計 劃 을 樹 立 하 기 爲 해 서 는 資 產 의 範 圍, 調 查 對 象 의 範 圍 등 이 確 定 되 어 야 하 므 로 綜 合 指 針 書 (案) 은 빠 른 時 日 內 에 作 成 되 어 야 하 며, 3 月 中 에 第 1, 2 回 調 查 時 의 問 題 點 을 檢 討 하 고, 4 月 中 에 綜 合 指 針 書 第 1 次 (案) 을 作 成 토 록 함.
- 個 人 企 業 資 產 의 試 驗 調 查 는 大 學 生 을 調 查 員 으 로 活 用 해 야 되 므 로 여 름 放 學 期 間 인 7 ~ 8 月 에 實 施 토 록 함.
- 各 種 評 價 基 準 表 는 試 驗 調 查 時 에 活 用 할 수 있 어 야 하 므 로 6 月 末 까 지 는 第 1 次 (案) 이 作 成 되 어 야 하 며, 試 驗 調 查 後 補 完 作 業 은 '87.12 까 지 完 了 하 여 本 調 查 業 務 遂 行 에 蹉 跌 이 없 도 록 함.
- 海 外 資 料 蒐 集 은 試 驗 調 查 準 備 가 6 月 中 에 完 了 되 어 야 하 므 로 늦 어 도 6 月 初 까 지 는 第 1 次 海 外 出 張 을 다 녀 오 도 록 함.
- 國 富 統 計 海 外 出 張 을 爲 한 基 礎 情 報 는 各 支 部 의 海 外 事 務 所 를 通 하 여 蒐 集 토 록 함.
- 本 調 查 弘 報 計 劃 은 銀 行 豫 算 이 11 月 中 에 確 定 되 므 로 10 月 中 弘 報 計 劃 을 完 了 하 여 '88 年 度 豫 算 反 映 에 蹉 跌 이 없 도 록 함.
- '88 年 은 西 爾 奧 亞 運 會 ( '88. 9.17 ~ 10. 2 ) 이 開 催 되 는 해 이 므 로 實 查 는 西 爾 奧 亞 運 會 開 催 前 인 8 月 末 까 지 는 完 了 토 록 함.

- 資料處理要員은 試驗調查後 調查票 設計부터 早期參與, 本 調查의 內容을 把握케 하여 프로그램 開發業務가 圓滑하게 推進될 수 있도록 하고, 프로그램 開發은 本 調查의 實施前에 完了토록 함.
- '89年 末까지는 國富統計調查結果 綜合分析 및 綜合報告書 發刊을 完了해야 하므로 '89.6.까지는 各 支部別 資料處理 및 結果集計를 完了토록 함.
- 各 資產別 報告書 原稿는 '89.8月末까지 本部에 提出토록 함.
- 報告書는 各 支部別로 각기 發刊할 경우 報告書 體制가 서로 相異할 수 있으므로 本部에서 一括 發刊토록 함.

### 第3回 國富統計調查 業務推進計劃(案)

#### 1. 調查對象

- 國民經濟內에 所在하는 再生産 可能한 有形固定資產, 在庫資產, 對外純資產, 家計資產
- 國內에 所在( 또는 居住 )하는 政府, 地方自治團體, 政府企業 및 政府管理企業, 法人, 個人企業, 非法人團體 및 一般家口

#### 2. 調查方法

- 政府 資產 部門: 全數調查 — 自計式
- 法人 資產 部門: 標本調查 — 自計式, 他計式
- 個人企業資產部門: 標本調查 — 他計式
- 家計 資產 部門: 標本調查 — 他計式
- 對 外 純 資 產: 基存資料 — 間接推計

#### 3. 調查基準時點: 1987.12.31.



4. 調查期間

- 調查準備：1987. 1. ~ 1988. 4.
- 本 調 查：1988. 5. ~ 1988. 9.
- 事後調查：1988.10. ~ 1988.12.

5. 調查業務 分擔

가. 調查客體

調查擔當機關	調 查 部 門	備 考
經濟企劃院	• 總括 및 家計資産	
韓國銀行	• 政府資産 및 對外純資産	
韓國産業銀行	• 法人資産	
農林水産部	• 農林水産業部門 個人企業 및 非法人團體資産	
中小企業銀行	• 鑛業, 製造業, 電氣가스·水道事業, 建設業, 都·小賣業, 飲食宿泊業部門 및 非法人團體資産	
國民銀行	• 運輸 保管 通信業, 金融·保險·不動産業 其 他 서어비스部門 個人企業 및 非法人團體資産	

나. 評價基準表

調查擔當機關	評 價 表 種 類	備 考
韓國銀行	• 物價倍率表 • 建物評價基準表	
韓國産業銀行	• 殘價率表 • 資産分類 및 耐用年數表	
農林水産部	• 大動植物評價基準表 • 土地評價基準表	

### 3. 細部業務推進日程

業 務 内 容	推 進 日 程
I. 調査準備	
1. 専擔機構 設置	'87. 3.
2. 業務推進計劃 樹立	'87. 3.
○ 1, 2回 調査結果 検討	'87. 3.
○ 各 支部別 業務推進計劃 樹立	'87. 3.
○ 本部 業務推進日程 作成	'87. 3.
3. 綜合指針書(案) 作成	'87. 3. ~ '87. 4.
○ 資産の 範圍	'87. 3.
○ 調査對象	'87. 3.
○ 地域の 範圍	'87. 4.
○ 調査方法	'87. 4.
4. 母集團 把握 及 標本設計	'87. 3. ~ '88. 2.
○ 母集團 資料蒐集	'87. 3. ~ '88. 2.
○ 支部別 標本設計 及 方法研究	'87. 3. ~ '87.12.
○ 標本選定	'87. 3. ~ '88. 4.
5. 評價基準表 作成	'87. 5. ~ '87.12.
- 大動植物 評價基準表, 土地評價基準表	"
- 物價倍率表, 建物評價基準表	"
- 殘價率表, 資産分類 及 耐用年數表	"
6. 海外資料 蒐集 ( 2回 )	'87. 4. ~ 12.
○ 資料蒐集内容 及 對象地域 選定	'87. 4.
○ 地域別 出張日程計劃	'87. 4.
○ 海外出張	'87. 6., '87.10.

業 務 內 容	推 進 日 程
○ 蒐集資料 研究	'87. 7. ~ 12.
7. 試驗調查( 2回 )	'87. 6. ~ 12.
○ 準備作業	'87. 6
○ 調查實施	'87. 7. 10.
○ 結果分析 及 問題點 檢討	'87.11. ~ 12.
8. 弘報計劃 樹立	'87. 9. ~ 10.
○ 弘報方法 及 日程	'87. 9. ~ 10.
II. 本調查	
1. 準備作業	'88. 1. ~ 6.
○ 調查票 及 調查要領書 作成	'88. 1. ~ 5.
○ 評價基準表 作成	'88. 1. ~ 4.
○ 調查對象處 名簿作成	'88. 2. ~ 5.
○ 調查員 確保 及 教育	'88. 4. ~ 6.
2. 弘報實施	'88. 3. ~ 9.
3. 實查 及 現地指導	'88. 4. ~ 8.
○ 政府資產	'88. 5. ~ 7.
○ 法人資產	'88. 7. ~ 8.
○ 個人資產	'88. 6. ~ 8.
○ 家計資產	'88. 4. ~ 5.
4. 調查票 內檢 及 事後補完調查	'88. 6. ~ 12.
○ 政府資產	'88. 8. ~ 12.
○ 法人資產	'88. 9. ~ 12.
○ 個人資產	'88. 8. ~ 12.
○ 家計資產	'88. 6. ~ 12.

業 務 內 容	推 進 日 程
Ⅲ. 資料處理	
1. 資料處理計劃 樹立	'87.10. ~ '88. 6.
○ 資料處理要領書 作成	'87.10. ~ '88. 3.
○ 結果表 樣式	'87.11. ~ '88. 3.
○ 프로그램 開發	'88. 3. ~ 6.
2. 資料處理	'89. 1. ~ '89. 6.
○ 調査票 審査	'89. 1. ~ '89. 4.
○ 入力 및 內檢	'89. 1. ~ '89. 5.
○ 結果表 作成	'89. 6.
Ⅳ. 結果分析 및 報告書 發刊	'89. 7. ~ 12.
1. 結果分析	'89. 7. ~ 9.
2. 報告書 原稿作成	'89. 8. ~ 10.
3. 報告書 發刊	'89.11. ~ 12.

( 第 3 次 實 務 者 會 議 )

1. 日 時 : 1987. 3.16.

2. 綜合指針書(案) 作成

- 第 1, 2 回 綜合指針書(案)를 活用 檢討하고 이를 修正 補完토록 함.
- 現在의 本部 要員으로는 綜合指針書上의 國富의 概念, 資産의 範圍등에 對한 討議를 하기에는 內容이 尙大하고, 理論的 知識이 不足함으로 各 支部別로 먼저 檢討한 後 이를 基礎로 本部에서 討議토록 함.
- 各 支部에서는 第 1, 2 回 國富統計調査의 問題點을 綜合的으로 檢討하여 3 月末까지는 本部에 提出하며, 이를 綜合指針書(案) 作成에 反映

토록 함.

- 綜合指針書(案)는 3월에 試案, 4월에 第1次案, 海外資料蒐集 및 試驗 調査後에 第2次案, '87年末까지는 最終案을 作成토록 함.
- 特히 國富調査 資産의 範圍中 家計資産 및 土地의 包含 與否를 集 中的으로 檢討함.
- 國富調査 結果는 新國民 5大計定의 하나인 國民貸借對照表 作成에도 活用되어야 하므로 國民貸借對照表 計定資産의 包括的인 範圍와 一致 시키도록 함.

### 3. 資料蒐集 및 交換

- 第1, 2回 調査時 各 支部에서 發刊한 資料들은 3月28日까지 本部 에 資料集 目錄을 提出하고 3月末까지 本部에 移管하여 各 支部가 共通的으로 利用할 수 있도록 한다.

#### 國富統計調査 關聯資料目錄

韓國銀行

資 料 名	發 行 處	發 行 日 字	備 考
○ 物品管理法	大韓財務協會	'63. 4.20.	
○ 研修報告書 — 國富와 社會計定	調査第2部	'66	
○ 國有財産法 解説	南 門 閣	'67. 3.31.	
○ 우리나라 國富統計調査	韓國銀行	'68	
○ The Interim Report of Input-Capacity Coefficients and Inventories in 1968	延世大學校	'70. 1.	
○ '68年 韓國産業의 資本 및 在庫計數	延世大學校	'70.11.	
○ Estimates of Korean Capital and Inventory Coefficients in 1968	延世大學校	'70.	
○ 國有財産管理의 理論과 實務	서울新聞社	'74. 8.15.	

資 料 名	發 行 處	發 行 日 字	備 考
○ 韓國 河川調查書	建 設 部	'74.12.	
○ 日本의 '70年 固定資本 matrix 作成報告書(I)	調查第2部	'76. 3.16.	
○ 國有財產 增減 및 現在額 總計算書	政 府	'75.	
○ 物品 增減 및 現在額 總計算書	調 達 廳		
○ 物品管理 및 管理單位 番號現況	調 達 廳	'76.	
○ 國有財產 增減 및 現在額 總計算書	政 府	'76.	
○ 財產管理 關係法領集	서울特別市	'77. 5.12.	
○ 國富統計調查	國 富 系	'77. 9.23.	
○ 政府資產調查票 補正指針	聯關分析課	'77.	
○ 物價倍率表 및 建物評價基準表	調查第2部	'78. 7. 5	
○ 對外純資產 調查要領	調查第2部	'78.	
○ '77 國富統計調查 電算開發報告書	韓國銀行 事務改善部	'79.12.	
○ 國有財產管理	財 務 部	'85. 2.	
○ 國有財產 實態調查(統計編)	財 務 部	'85.12.	
○ 國有財產 增減 및 現在額 總計算書	財 務 部	'85.	
○ 物品增減 및 現在額 總計算書	調 達 廳	'85.	
○ 定期財物調查 綜合報告書	調 達 廳	'86.	
○ '86年度 財物調查用 教材	調 達 廳	'86.	
○ 物品管理報告書 作成指針	調 達 廳	'87.	

〈 美 國 〉

資 料 名	發 行 處	發 行 日 字	備 考
○ Studies in Income and Wealth Series Vol 12.	N. B. E. R.	'50.	圖書館
○ The Measurement of National Wealth	Income and Wealth Series Vol 8. R. Goldsmith, C. Saunders	'59.	"
○ The Review of Income and Wealth Articles(34卷)	International Association for Research in Income and Wealth	'60.	"
○ Draft International Guidelines on the National and Sector Balance-sheet and Reconciliation Accounts of the SNA	U.N. Economic and social council	'74. 7.24.	
○ Draft International Guidelines on Statistics of Tangible Assets	U.N. Secretariat	'77. 4.15.	

〈 日 本 〉

資 料 名	發 行 處	發 行 日 字	備 考
○ 昭和 30 年 國富調査 調査の 方法について	經濟企劃廳	'57.	
○ 昭和 30 年 國富調査 國および 地方公共團體等 資産調査 報告	經濟企劃廳	'58. 3. '58. 3.	
○ 昭和 40 年 國富特別調査報告	經濟企劃廳	'67. 8.	
○ 昭和 45 年 國富統計調査に 用いる 物價倍率表および 殘價率表の 作成	統計研究會	'71.	
○ 國富の 知識	經濟新聞社	'75.	
○ 國富の 意義と 國富統計の 解説等 9 卷	經濟企劃廳	'67. 6.	
○ 昭和 45 年 國富調査 綜合報告( 第 1 卷 )	經濟企劃廳		圖書館

< 其他國 >

資 料 名	發 行 處	發 行 日 字	備 考
○ Nasjonalregenskap	노르웨이	'54.	
○ Bedriftstelling 1963 Heft II	노르웨이	'63.	

○ 產業銀行

資 料 名	發 行 處	備 考
○ 昭和 30 年 國富調查 法人資產報告, 追報, 地方 公共團體 등 資產調查報告, 個人事業體 등 資產報告	日本經濟企劃廳	
○ 昭和 35 年 日本國富調查報告	"	
○ 昭和 35 年 日本國富調查報告解說集	"	
○ 昭和 40 年 國富特別調查報告	"	
○ 昭和 45 年 國富調查總合報告	"	
○ 昭和 45 年 法人資產調查報告	"	
○ Measuring the National Wealth	美 國 國 會	
○ 1968 年의 韓國產業의 資本 및 在庫計數	한 기 춘	
○ 우리나라 資本스톡 推計方法의 模索	K D I	
○ The Measurement of Capital	N B E R	
○ The Formation and Stocks of Total Capital	N B E R	
○ 標本調査法	日 本	
○ 標本調査法の 基本問題	"	
○ 社會調査의 基本	"	
○ 企業會計基準 解說	이 해 동	
○ Sampling Techniques	Cochran	
○ 資本스톡 推計와 分析上의 問題點	K D I	
○ 韓國의 資本스톡 推計 ('60. ~ '84.)	韓國經濟學會	
○ 1977 年 國富調査를 爲한 資產分類 및 耐用年數表	產 業 銀 行	



資 料 名	發 行 處	備 考
<ul style="list-style-type: none"> <li>○ 1977 年 國富調查를 爲한 産業分類 및 耐用年數表</li> <li>○ 有形固定資産 耐用年數表 ( 改正版 )</li> <li>○ 昭和 45 年 國富調查 物價倍率表, 殘價率表</li> <li>○ 定率法에 依한 殘價價值率表</li> </ul>	產 業 銀 行 韓 國 鑑 定 院 日 本 統 計 研 究 會 韓 國 鑑 定 院	

○ 中小企業銀行

資 料 名	發 行 處	備 考
○ 國富統計調查와 그 利用	中 小 企 業 銀 行 部 調 查	
○ 美國 國富資料에 對한 評價와 檢討	〃	
○ 國富資産의 評價基準에 關한 會計理論的 考察	〃	
○ 資産의 種類別 評價方法	〃	
○ 美國의 國富推計	〃	
○ 資源과 經濟의 歷史	〃	
○ 個人企業, 資本之得 推計를 爲한 標本設計의 理論과 實際	〃	
○ 國富의 意義와 國富統計調查	〃	
○ A System of National Accounts	United Nations	
○ Measuring the Nations Wealth	U.S. Government Printing Office	
○ 昭和 30 年 國富調查	經 濟 企 劃 廳	
○ 昭和 40 年 國富特別調查	經 濟 企 劃 廳	
○ 昭和 40 年 國富特別調查 報告	經 濟 企 劃 廳 所 經 濟 研 究 所	
○ 昭和 40 年 國富特別調查 報告	經 濟 企 劃 廳	
○ 國富의 意義 및 國富統計 解說	經 濟 企 劃 廳 所 經 濟 研 究 所	

○ 國民銀行

資 料 名	發 行 處	備 考
○ 1970 年 日本國富調查 ○ 資本計數에 關한 考察	國 民 銀 行	

( 第 4 次 實 務 者 會 議 )

1. 日 時 : 1987. 3. 18.

2. 法 人 및 個人企業의 母集團 資料檢討

가. 國稅廳 課稅資料

- 國稅廳으로부터 入手한 母集團 資料( 데이프 )는 法人은 約 4 萬, 個人企業은 約 120 萬個 收錄되어 있음.
- 데이프의 收錄內容을 檢討한 結果 營業場所의 洞名만 收錄되어 있어 市道別 區分이 不可能하므로, 統計局에서 國稅廳과 協義하여 市道別 區分이 可能하도록 함.
- 現在의 與件으로 國稅廳에 더 以上의 協調가 어렵고, 再 要請時에도 期間이 너무 많이 所要되므로( 1次 協助時 35日 所要됨 ) 이미 提供받은 資料를 行政區域 分類表를 利用하여 市道 및 市郡別 區分이 可能토록 分類하여 活用함.
- 法人事業體 名簿는 行政區域分類表를 利用하여 再 分類하는데 年人員 200名 程度가 所要될 것으로 豫想되어 韓國產業銀行에서는 이 業務를 遂行할 人力이 없으므로 統計局에서 市道別 區分이 可能하도록 整理하여 提供하도록 함.
- 個人事業體 名簿는 管轄稅務署 코드와 營業洞名이 收錄되어 있으므로 統計局에서 稅務署 코드分類表를 國稅廳에 依賴 입수하여 市道

- 別 區分이 可能하도록 分類하여 提供토록 함.
- 統計局의 '86 總事業體調查의 暫定結果는 3月末에 公表할 豫定이나 이는 要計表를 集計한 結果이므로 國富統計調查의 母集團 資料로는 利用할 수 없으며, 事業體別 資料는 7月頃에 利用할 수 있을 것임.
  - 個人企業의 事業體數가 國稅廳 資料는 約 120萬個, 總事業體 統計調查結果는 約 170萬個로 差異가 크므로 資料를 綜合하여 母集團資料를 利用토록 함.

### ( 第5次 實務者會議 )

1. 日 時 : 1987. 3.20.

#### 2. 海外資料 蒐集

- 經濟企劃院, 農林水產部, 韓國銀行, 韓國產業銀行, 中小企業銀行, 國民銀行 등 6個機關 共同으로 約 30億원에 達하는 豫算을 投入하여 實施되는 금번 第3回 國富統計調查를 成功的으로 遂行하기 위하여는 經驗이 不足한 우리나라의 경우 第2回 調查以後 國富統計關聯 海外資料蒐集이 全無하므로 本 調査에 대한 理論과 實在에 대한 海外資料蒐集이 切實한 實情임.
- 各 支部는 訪問國, 蒐集資料등에 대한 意見을 4月中旬까지 本部에 提出하도록 함.

#### 3. 諮問委員會 構成

- 本部 및 支部에서는 國富統計에 대한 經驗的, 理論的 知識이 不足하므로 諮問委員會를 選任 活用토록 하며, 本部에서는 專擔 諮問委員會를 別途로 構成, 運營하도록 함.
- 各 支部의 諮問委員會는 可能的 本部 專擔 諮問委員會의 委員으로 委

屬토록 함.

- 各 支部에서는 推薦諮問委員會를 3月末까지 本部에 通報토록 함.

資本소득에 關한 海外資料 蒐集이 必要한 國別機關 現況

國 名	機 關 名	備 考
日 本	經 濟 企 劃 廳	
美 國	商 務 省 經 濟 分 析 局	
카 나 다	統 計 廳	
스 웨 덴	中 央 統 計 局	
西 獨	聯 邦 統 計 廳	
臺 灣	行 政 院 駐 計 處	
英 國	中 央 統 計 局	
네 덜 란 드	中 央 統 計 局	
노 르 웨 이	中 央 統 計 局	
프 랑 스	國 立 統 計 廳	
이 탈 리 아	中 央 統 計 廳	

( 第 6 次 實 務 者 會 議 )

1. 日 時 : 1987. 3. 30.

2. 4 月 中 業 務 推 進 計 劃 樹 立

가. 4 月 中 本 部 業 務 및 推 進 日 程 은 다 음 과 같 이 遂 行 토 록 함.

— 綜 合 指 針 書 ( 第 1 次 案 ) 作 成	3. 30 ~ 4. 30.
— 海 外 出 張 計 劃 ( 案 ) 作 成	3. 30 ~ 4. 4.
— 電 算 要 員 運 用 計 劃 檢 討	4. 13 ~ 4. 15.

試驗調查 細部指針 作成	4.20 ~ 4.25.
諮問委員會 構成	4.13 ~ 4.30.
擴大 實務者會議 開催準備	4.27 ~ 4.30.

나. 綜合指針書는 各 支部別로 作成 提出한 資料를 本部에서 檢討하여 綜合案을 作成토록 하며, 綜合指針書의 細部檢討事項 日程은 다음과 같음.

國 富 의 概 念	3.30 ~ 4. 1.
調 查 의 目 的	4. 2.
資 產 의 範 圍	4. 3 ~ 4. 6.
調 查 客 體, 地 域 範 圍	4. 7 ~ 4.10.
結 果 의 諸 表 및 公 表	4.13.
調 查 事 項	4.14 ~ 4.15.
調 查 方 法	4.16 ~ 4.20.
調 查 實 施 機 關	4.21 ~ 4.23.
物 價 倍 率 表 및 殘 價 率 表	4.24 ~ 4.28.

다. 綜合指針書의 各 支部別 檢討結果는 다음 樣式으로 作成 提出토록 함.

作成機關 :

題 目	內 容	備考(參考資料 등)

(第7次 實務者會議)

1. 日 時 : 1987. 4. 1.

2. 國富의 概念

- 國富의 概念에 對하여는 아직까지 通念化된 理論이 없으므로 第1回 및 第2回 國富統計調查 綜合指針書上의 國富의 基本概念을 그대로 使用토록 함.
- 國富統計調查의 利用과 關聯된 說明이 概念部門에서 言及되는 것은 綜合指針書 體系上 不合理하므로 概念에서는 除外토록 함.
- 土地, 客觀的으로 評價 可能한 藝術品, 文化財, 書籍과 우리나라와 같이 比重이 큰 軍用資產 등을 國富資產에 包含하느냐 하는 問題는 外國의 事例 蒐集과 新 SNA 國民貸借對照表上에 包含되는 資產의 範圍를 研究 檢討後에 補完토록 함.

1. 國富의 概念

第 3 回 國富統計調査	第 2 回 國富統計調査	第 1 回 國富統計調査
<p>國富를 넓은 意味로 말하면 한 나라가 가지고 있는 모든 資産의 合計 즉 各經濟單位(政府, 企業, 家計等)의 資産속에 包含되는 모든 財貨를 現時點의 貨幣 價値로 評價한 總額에 對外純資産을 合한 것이라고 할 수 있다.</p>	<p>國富를 넓은 意味로 말하면 한 나라가 가지고 있는 모든 資産의 合計 즉 各經濟單位(政府, 企業, 家計等)의 資産속에 包含되는 모든 客觀的인 財貨를 現在의 貨幣 價値로 評價한 總額에 對外純資産을 合한 것이라고 할 수 있다.</p>	<p>國富를 넓은 意味로 말하면 한 나라가 가지고 있는 모든 資産의 合計 즉 各經濟單位(政府, 企業, 家計等)의 資産속에 包含되는 모든 客觀的인 財貨를 現在의 貨幣 價値로 評價한 總額에 對外純資産을 보태 것이라고 할 수 있다.</p>
<p>이러한 意味의 國富에는 財貨, 經濟活動의 成果인 有形資産(建物, 在庫品等) 들째, 經濟活動에 의하여 생긴 財貨는 아니나 經濟活動을 營爲하기</p>	<p>이러한 意味의 國富에는 財貨, 經濟活動의 成果인 有形資産(建物, 在庫品等) 들째, 經濟活動에 의하여 생긴 財貨는 아니나 經濟活動을 營爲하기</p>	<p>이러한 意味의 國富에는 財貨, 經濟活動의 成果인 有形資産(建物, 在庫品等) 들째, 經濟活動에 의하여 생긴 財貨는 아니나 經濟活動을 營爲하기</p>

第 3 回 國富統計調査	第 2 回 國富統計調査	第 1 回 國富統計調査
<p>爲하여 없어서는 아니되는 自然物로서의 土地, 埋藏礦物, 自然林 等の 天然資源</p> <p>세계, 對外純資産 等이 包含된다.</p> <p>그러나 오늘날에 와서는 國民經濟的 立場에서 國民經濟의 한 分科로서의 國富를 생각하게 되었으므로 國富資産을 다음과 같이 限定시키고자 하는 것이다.</p> <p>國富로서의 資産은 우리나라 國民經濟內에 存在하는 再生産 可能的 有形資産의 總額에 對外 純資産을 합한 것으로서 이러한 概念에  부합하는 國富資産의 條件은 다음과 같다.</p>	<p>爲하여 없어서는 아니되는 자연물로서의 土地, 埋藏礦物, 自然林 等の 天然資源</p> <p>세계, 對外純資産 等이 包含된다.</p> <p>그러나 오늘날에 와서는 國富統計調査를 주로 經濟分析의 手段으로 利用하게 됨에 따라 概念 自體의 範圍도 그 幅이 좁혀져 國民經濟的 立場에서 國民經濟의 한 分科로서의 國富를 생각하게 되었으므로 國富資産을 다음과 같이 限定시키고자 하는 것이다.</p> <p>國富로서의 資産은 우리나라 國民經濟內에 存在하는 再生産 可能的 有形資産의 總額에 對外 純資産을 합한 國民資産에 限하며 國富資産의 條件을 詳述하면 다음과 같다.</p>	<p>爲하여 없어서는 아니되는 自然物로서의 土地 및 埋藏礦物, 自然林 等の 天然資源</p> <p>세계, 對外純資産 等이 包含된다.</p> <p>그러나 오늘날에 와서는 國富統計調査의 目的이 주로 經濟分析의 手段에 있게 됨으로써 概念 自體의 範圍도 그 幅이 좁혀져 國民經濟的 立場에서  생각되고 있으므로 우리는 各國의 研究成果를 參考하고 國民經濟의 한 分科로서의 國富를 생각하여 國富資産을 다음과 같이 限定시키고자 하는 것이다.</p> <p>國富로서의 資産은 우리나라 國民經濟속에서 있는 모든 資産中에서 經濟活動에 依한 生産物로서 消費되지 않고 蓄積된 資産으로 再生産이 可</p>



第 3 回 國富統計調查	第 2 回 國富統計調查	第 1 回 國富統計調查
<p>1) 經濟的 意味을 갖는 資産이어야 한다.</p> <p>經濟的 意味의 資産이란 經濟主體가 經濟活動을 營爲하기 爲한 手段으로 가지고 있는 財産을 말한다.</p> <p>2) 國民經濟全體의 立場에서 資本 投下가 이루어진 有形資産에 限한다. 國民經濟라는 概念은 個別經濟와는 對稱되는 것으로 個</p>	<p>즉 國富資産은</p> <p>1) 經濟的 意味를 갖는 資産이어야 한다.</p> <p>經濟的 意味의 資産이란 政府, 企業, 家計 및 非營利團體 等の 經濟主體가 生産이나 家計 等の 經濟活動을 營爲하기 위한 手段으로 가지고 있는 財貨를 말한다.</p> <p>따라서 經濟財로서 看做하기  힘들고 客觀的 評價가 困難한 藝術品, 文化財, 書籍等은 除外한다.</p> <p>2) 國民經濟全體의 立場에서 資本 投下가 이루어진 有形資産에 限한다. 그러나 無形資産이라도 對外的인 權利關係는 例外로서 國</p>	<p>能한 有形資産과 對外純資産이라야 한다.</p> <p>즉 첫째 國富資産은 經濟的 意味를 갖는 資産이어야 한다.</p> <p>둘째, 國民經濟全體의 立場에서 본 資本投下로서 有形資産에 限한다. 그러나 無形資産이라도 對外的인 權利關係는 例外로서 國富에 包含시킨다.</p> <p>셋째 再生産이 可能的인 資産이어야 한다.</p> <p>먼저 經濟的 意味의 資産이란 政府, 企業, 家計 및 非營利團體의 經濟主體가 生産이나 家計等の 經濟活動을 營爲하기 위한 手段으로 가지고 있는 財貨를 말한다. 따라서 經濟財로서 看做하기 힘들고 客觀的 評價</p>

第 3 回 國富統計調查	第 2 回 國富統計調查	第 1 回 國富統計調查
<p>別經濟에서 資産으로 看做되는 것도 國民經濟 立場에서는 資産이라고 認定할 수 없는 것이다.</p> <p>가) 地上權, 地役權과 같은 用益權은 財產所有者의 權能을 制限하고 있어 國民經濟的 立場에서는 資産으로 할 수 없다.</p> <p>나) 礦業權이나 工業所有權과 같은 無形資産도 個別經濟에서 는 그 獨占的 權能을 資産으로 取扱할 수 있으나 國民經濟 全體에서 보면 資産으로서 國富에 包含할 수 없다.</p> <p>다) 現金, 預金,  받아들여음, 貸出金, 投資資本 등은 國民經濟的인</p>	<p>富에 包含시킨다. 卽 國富로서의 資産은 國民經濟全體의 立場에서 보아야 하기 때문에</p> <p>가) 地上權과 같은 用役權은 土地所有者의 權能을 制限하고 있을 따름이므로 個別經濟에서는 資産이라 생각되지만 國民經濟上的 資産이라고 할 수 없다. 그리고</p> <p>나) 礦業權이나 工業所有權도 個別經濟에서는 그 獨占的 權能을 資産으로 取扱할 수 있으나 國民經濟 全體에서 생각하면 資産으로서 國富에 包含할 수 없다. 또한</p> <p>다) 現金, 預金,  받아들여음, 貸付金, 投資資本 등은 國民經濟的인 資産으로 볼 수 없다. 단지 이들</p>	<p>가 困難한 藝術品, 文化財, 書籍 등은 除外된다.</p> <p>다음 國富로서의 資産은 國民經濟的인 立場에서 보아야 하기 때문에</p> <p>(1) 地上權과 같은 用益權은 土地所有者의 權能을 制限하고 있을 따름이므로 個別經濟에서는 資産이라 생각되지만 國民經濟上的 資産이라고 할 수 없다. 그리고 (2) 礦業權이나 工業所有權도 個別經濟에서는 그 獨占的 權能을 資産으로 취급할 수 있으나 國民經濟 全體에서 생각하면 資産으로서 國富에 包含할 수 없다.</p> <p>또한 (3) 現金, 預金,  받아들여음, 貸付金, 投資資本 등은 國民經濟的인 立場에서는 서로 相計되므로 國富로서의 資産으로는 볼 수 없다. 단지 이들</p>

第3回 國富統計調査	第2回 國富統計調査	第1回 國富統計調査
<p>立場에서는 權利義務로 相計되므로 國富로서의 資産으로 는 보지 않는다.</p> <p>3) 再生産이 可能的인 資産이어야 한다.</p> <p>즉 國富資産은 勞動이나 資本이 投下되어 再生産이 可能的인 것에 限함으로 自然狀態, 그대로의 土地, 自然林, 地下資源 等은 對象에서 除外된다.</p> <p>4) 客觀的으로 經濟的 評價가 可能</p>	<p>立場에서는 서로 相計되므로 國富로서의 資産으로는 볼 수 없다. 다만, 이들 無形의 權利關係가 國民經濟 相互間 즉 對外的 關係가 發生한 경우에는 國民經濟 全體의 資産으로서 國富에 包含시킨다.</p> <p>3) 再生産이 可能的인 資産이어야 한다.</p> <p>國富는 經濟活動에 依하여 投下된 資本의 具體的인 形態이기 때문에 사람의 힘에 의하여만 들어진, 즉 再生産 可能的인 것에 限한다. 따라서 自然으로서의 土地나 天然資源은 國富에서 除外된다.</p> <p>4) 客觀的으로 經濟的 評價가 可能</p>	<p>無形의 權利關係가 國民經濟 相互間 즉 對外的 關係가 發生한 경우에는 國民經濟 全體의 資産으로서 國富에 包含시킨다.</p> <p>세째로 國富는 經濟活動에 의하여 投下된 資本의 具體的 形態의 表現이기 때문에 사람의 힘에 의하여만 들어진 즉 再生産 可能的인 것에 限한다. 따라서 自然으로서의 土地나 天然資源은 國富에서 除外된다. 그러나 埋立, 干拓 등에 의한 造成土地와 改良土地는 國富에 包含된다.</p> <p>以上과 같이 이번 國富統計調査에 서의 國富의 概念은 (1) 國民經濟內에 所在하는 經濟活動의 所産으로서 再生産이 可能的인 有形資産과 (2) 對外 純資産으로 限定되며 이중 有形資産</p>

第 3 回 國富統計調查	第 2 回 國富統計調查	第 1 回 國富統計調查
<p>한 資産이어야 한다. 空氣, 太陽熱, 海水 等の 自然 資本은 客觀的인 評價가 어려우므로 對象에서 除外된다. 人的資本도 能力開發을 위하여 具體的인 資本投資가 이루어진 것으로 오늘날 有形固定資産만큼 重要하게 認識되고 있으나 客觀的 評價가 어려우므로 國富에서 除外된다. 5) 對外的인 權利關係는 以上の 條件을 고려하지 않고 國富資産에 包含시킨다. 開放經濟體制下에서 發生하는 對外的 貸借關係는 國內의 債權, 債務와는 달리 國民經濟的 立場에서 相計될 수 없으므로 無</p>	<p>한 資産이어야 한다. 國富는 客觀的으로 經濟的인 評價가 可能하여야 하므로 人的 資本도 能力開發을 위하여 具體的인 資本投資가 이루어진 것으로 오늘날 有形固定資産만큼 重要하게 認識되고 있으나 客觀的인 經濟的 評價가 어려우므로 國富에서 除外된다. 以上과 같이 이번 國富統計調查에서의 國富의 概念은 (1) 國民經濟內에 存在하는 經濟活動이 結果로서 再生産이 可能한 有形資産과 (2) 對外純資産으로 限定되며 이중 有形資産을 經濟的인 機能面에서 分類하여 보면</p>	<p>을 經濟關係에 있어서의 機能面에서 分類해 보면 (a) 生産活動과 直接關係 있는 資産 (b) 國民經濟全體를 維持하는 公共施設 (c) 國民生活를 維持하는데 必要한 財貨 等 3 種으로 나눌 수 있다.</p>

第 3 回 國 富 統 計 調 查	第 2 回 國 富 統 計 調 查	第 1 回 國 富 統 計 調 查
<p>形資產이라 하더라도 對外純資產으로서의 國富資產에 包含시킨다.</p>	<p>(a) 生産活動과 直接 關聯있는 資產  (b) 國民經濟全體를  뒷받침하는  公 共 施 設  (c) 國民生活를 維持하는데 必要한 財貨等 3 種으로  나눌 수 있다.</p>	

( 第 8 次 實務者會議 )

1. 日 時 : 1987. 4. 3.

2. 國富統計調查의 目的

- 一般的 目的으로서 經濟的 國力 및 開發成果測定, 國際比較 資本蓄積의 計測, 富의 分布 및 構成, 資本計數 產出에 關한 事項을 包含토록 함.
- 第 3 回 調查의 特殊目的으로서 國民貸借對照表 作成 및 第 7 次 ('92 ~ '96) 經濟社會發展 5 個年計劃 樹立의 基礎資料 活用に 關한 事項을 包含토록 함.

3. 國富統計調查를 爲한 海外出張

- 具體的인 內容은 添附 2 參照

調查目的

第 3 回 國富統計調查	第 2 回 國富統計調查	第 1 回 國富統計調查
<p>國富調查의 一般的인 目的은 國民經濟活動의 基礎가 되는 富의 存在量을 把握함으로써 經濟的 國力, 開發成果의 測定, 國際比較를 可能케 하며 國民所得과의 關係를 究明하여 資本係數를 算出하고, 富의 構成에 關한 基礎資料를 얻어 經濟開發計劃, 國土建設計劃 等 諸般 經濟施策立案에 必要한 基礎資料를 提供하는데 있다.</p> <p>특히 이번 調査는 國民貸借對照表 作成을 可能케 하여 國民計定</p>	<p>國富調查의 一般的인 目的은 國民經濟活動의 基礎가 되는 富의 存在量을 把握하여 經濟的 國力을 把握하고 國際比較를 行하며 資本蓄積의 程度를 計測하여 그 간의 開發成果를 測定하고, 國民所得과의 關係를 究明하여 資本係數를 算出하고, 國民計定을 完成함으로써 經濟開發計劃, 國土建設計劃 等 諸般 經濟施策立案에 必要한 基礎資料를 提供하는데 있다.</p> <p>특히 이번 調査는 國民所得計定에 있어서 Flow 와 Stock</p>	<p>本 調査의 目的은 1968 年 12 月 31 日 現在로 國民經濟活動의 基礎가 되는 富의 存在量을 把握함으로써 經濟的 國力의 把握 (分布, 構成) 나, 國民所得과의 比較 및 國民計定の 補完 (資本係數, 國民貸借對照表) 다. 資本蓄積의 計劃 (年次間 比較) 라. 國家資源의 國際比較 ( 1 人當資源) 마. 富의 分配 構成 (產業別, 地域別) 等에 關한 基礎資料를 얻어 經濟開發計劃, 國家動員計劃, 國土建設計劃 等 經濟施策立案 및 分析의 資料로 利用하는데 있다.</p>

<p>第 3 回 國富統計調查</p>	<p>第 2 回 國富統計調查</p>	<p>第 1 回 國富統計調查</p>
<p>의 統合편제에 기여함은 勿論 第 7 次經濟社會開發 5 個年計劃에 必要한 資料를 適期에 提供하는 데 目的이 있다.</p>	<p>과의 關係를 밝히 現在 進行中 인 國民經濟計算의 整備에 기여 함은 勿論 第 5 次經濟開發 5 個年計劃에 必要한 資料를 適期에 提供하는데 目的이 있다.</p>	



## 國富統計調查를 爲한 海外出張(案)

### 1. 出張目的

- 國富統計 作成에 關한 各國의 諸理論과 調査方法 等を 習得하여 우리나라 國富統計調査에 이를 導入함으로서 同 調査의 成功的인 遂行은 勿論 向後 國富統計의 利用度를 提高하고 國富調査 實務者에 對한 研修를 兼함.

### 2. 調査內容

- 各國의 國富調査 實態把握
  - o 最近의 國富調査方法
  - o 國富統計와 國民計定間의 相互關係 分析方法
  - o 新SNA 體制下에서의 國富推計外 國民貸借對照表 作成方法
  - o 資本計數 產出을 爲한 國富統計 利用方法
  - o 各種 基準表(物價倍率表, 殘價率表 等) 作成方法
  - o 國富調査의 再評價方法의 適用事例
- 其他 附帶資料 蒐集

### 3. 出張日程

- o 第1次 出張: 1987. 6月中(15日~20日間)
- o 第2次 出張: 1987. 10月中(15日~20日間)

4.出張地域 및出張人員(1次)

條別	地域 및 機關	出張人員	出張期間	備考
1	英國 中央統計局	2		韓銀 2
	西獨 聯邦統計廳			
2	스웨덴 中央統計局	4	'87. 7. 3 ~ 7.16	統計局 2, 産銀 1, 中企銀 1
	네덜란드 中央統計局			
3	노르웨이 中央統計局	4	'87. 7.27 ~ 8. 9	統計局 2, 産銀 1, 中企銀 1
	美國 商務省經濟分析局			
	카나다 統計廳			

※ 2次出張地域은 第1次出張後決定

6. 其他事項

- 調査內容 및 資料蒐集 部門에 對한 細部事項은 同地域出張者가 追後 別途 作成하여 出發 15日前까지 調査本部에 提出하고, 特히 資料蒐集 內容은 各 支部別 業務의 特殊性에 따라 專門的인 事項을 把握토록 함.
- 各 調査支部에서는 出張日程에 蹉跌이 없도록 自體 措置事項의 事前 點檢이 必要 : 出張地 選定 等
- 出張日程, 公審委 處理問題 等 行政事項은 調査本部에서 統轄 處理

7. 添附 : 地域別 質問 要旨

質問書 (Questionnaire)

1. 國富 (National Wealth)

- 한 나라의 富의 크기 (Amount of wealth)  
(總資本, 生産能力) (Gross Capital, Production Capacity)
- 所得과 資本과의 關係規明

(資本計數) (Capital-Output ratio)

- 國民計定 (National Accounts) 의 資本스톡統計 作成  
(國民貸借對照表) (National balance sheets)

\* 國民計定體系 (A System of National Accounts ; SNA)

新國民計定 (1968 UN勸告案)	舊國民計定 (1953 UN勸告案)
○ “flow” 計定	
• 生産計定 (Production a/c)	國民所得統計 (National Income)
• 消費支出計定 (Consumption expenditure a/c)	
• 資本形成計定 (Capital formation a/c)	産業聯關表 (Input-Output table)
• 所得支出計定 (Income and outlay a/c)	
• 資本調達計定 (Capital finance a/c)	資金循環表 (Flow-of-fund table)
• 對外去來計定 (External transaction a/c)	國際收支表 (Balance of Payment table)
○ “Stock” 計定	
• 貸借對照表計定 (Balance sheet a/c)	國民貸借對照表 (National Balance sheet)
• 再評價計定 (Revaluation a/c)	

<Q1> 國富의 直接調査 必要性  
(Necessity of direct observation nationwide to evaluate national wealth)

<Q2> 資本스톡 推計를 爲한 將來計劃  
(Future plan to compile statistics on capital stock)

## 2. 資本스톡 (Capital stock) 의 定義 (Definition)

- 特徵 (4種) (Character)

- 1) 再生産이 可能 (Reproducible) 할 것 ↔ 土地와 區別 (distinguish)
- 2) 有形 (Tangible) 일 것 ↔ 特許權 (patent right) 等 無形資産 (Intangible) 과 區別
- 3) 耐久的 (Durable) 일 것 ↔ 原料 (Material), 半製品 (Semi-products) 等 非資本財와 區別 (distinguish)
- 4) 生産的 (Productive) 일 것 ↔ 耐久消費財 (Durable consumption goods) 와 區別

— 論理上의 制約點 (Restrict)

- 1), 2) 項은 別問題없음.
- 3) 耐久性과 4) 生産性은 理論的規定에 模糊 (vague) 한 點이 많음.
- 3) 耐久性은 普通 1年以上인 것으로 함.
- 4) 生産的資本中 住宅所有 (Household possession) 의 包含도 論難 (argument) 이 크며, 反對로 人的資本 (Human Capital) 도 包含해야 한다는 理論이 있음.

<Q3> 資本스톡 推計上의 推計對象品目的 選定基準 (Criterion) 과 目錄 (Items)

3. 資本스톡의 評價基準 (Evaluation criterion)

— 概念 (2種) (Concepts)

1) 總資本스톡 (Gross Capital stock)

: 新品價格으로 評價한 價額

2) 純資本스톡 (Net Capital stock)

: 現在價額으로 評價한 價額

: 總資本 (Gross Capital stocks) — 減價償却 (Depreciation)

4. 資本스톡의 推計方法 (3種) (Estimating methodology)

1) 國富調査 (National wealth survey) 에 依한 推計

- 有形固定資產 (Tangible fixed assets) 의 取得年度 (Purchase year) 와 取得價額 (Purchase value) 을 直接 調査
- 別途로 測定된 物價倍率 (Price index) 을 適用 (Apply) 推計

2) 永久在庫의 推計 (Perpetual inventory method : PI 法)

- 純資本스톡 (Net capital stock)
  - :  $\sum$ 年中 有形固定資本形成額 -  $\sum$ 年中 減價償却額  
(Tangible fixed capital formation) (Depreciation)
- 總資本스톡 (Gross capital stock)
  - :  $\sum$ 耐用年數 期間의 有形固定資本 形成

<Q4> 資産의 耐用年數 (life time) 決定基準 (Determining criterion)

<Q5> 家財資産 (Household assets) 推定時의 對象品目 目錄 (Commodity list) 과 利用한 基礎資料 (Source)

<Q6> PI 法은 資本의 急激한 消滅 (Sudden death) 과 陳腐化 (Obsolescence) 로 過小評價 (Over estimate) 될 可能性 (Possibility) 이 큰 데 이에 對한 補完的方法 (Complementary method)

<Q7> 經常價格 (Current price) 에서 不變價格 (Constant price) 로 評價時 適用하는 (applied) 物價指數 (Price index) 의 種類

<Q8> PI 法 推計時 別途의 補完的 調査 (Complementary survey) 를 하는가

<Q9> 社會間接資本 (Social Overhead capital) 의 推計方法

3) 基準年 接續推計 (Bench-mark year method : BY 法)

: 基準年 資本스톡 +  $\sum$ 年中 資本形成額

5. 減價償却 (Depreciation) (3 種)

- 1) 定額法 (Straight line method)
- 2) 定率法 (Declining balance method)
- 3) 產出庫比例法 (Unit of production method)

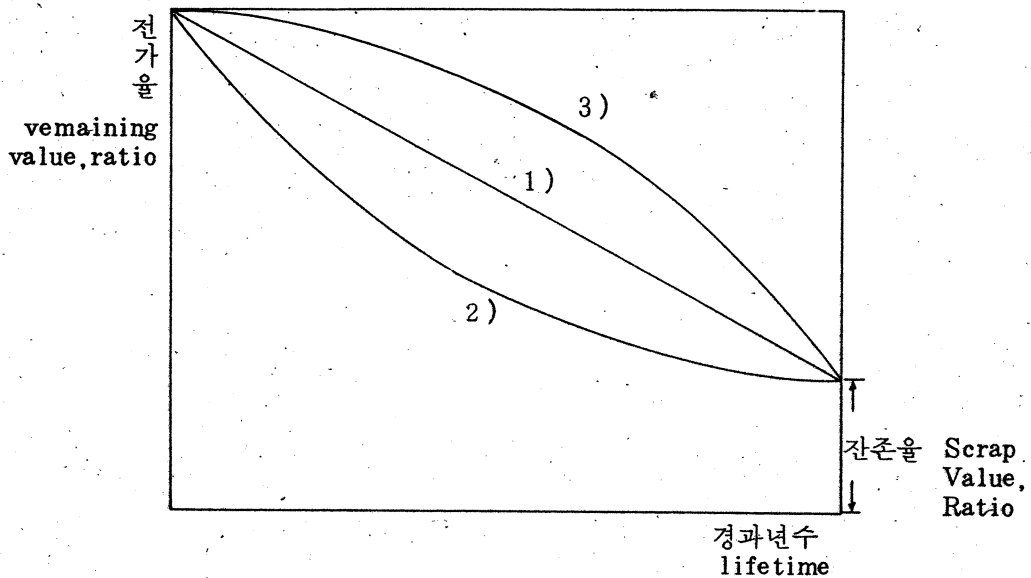

<Q10> 減價償却方法 (Depreciation method)

6. 國民貸借對照表 作成 (Compilation of national balance sheet)

<Q11> 資本스톡이 SNA에 統合編制 (Integrated) 되고 있는가

<Q12> UN guideline 과 美國 ( 캐나다 ) guideline 의 相異點 (Difference)

<Q13> 再生産 不可能資産 (Unreproducible assets) 의 推定方法 (Estimating methodology)

(例) 土地 (land), 地下資源 (sub-soil resources)

7. 資本스톡과 (Capital stock) 과 國民貸借對照表 (National balance sheet) 作成에 關한 資料 (Materials)

<Q14> 沿革 (History), 指針書 (Manual), 分析技法 (Analysis methodology and techniques), 報告書 (Reports)

# **Outline of the 1987 National Wealth Survey in Korea**

**June, 1987**

**National Bureau of Statistics  
Economic Planning Board  
Republic of Korea**

## **Contents**

1. History of the Survey
2. Purpose
3. Dates
4. Coverage
5. Method of the Survey
6. Valuation Methodology
7. Future Directions

### **<Appendix>**

- o Summary of the 1968 and 1977 National Wealth Survey



## 1. History of the Survey

The Third National Wealth Survey (N.W.S) of Korea will be conducted as of December 31, 1987. The survey has been carried out every ten years since 1968.

In the first N.W.S., a survey of each sector was undertaken by separate institutions. The Economic Planning Board acted as headquarters and conducted the survey of households. The government sector and net foreign claims portion was handled by the Bank of Korea, the incorporated enterprises sector by the Korea Development Bank, and the unincorporated enterprises sector by the Small and Medium Industry Bank.

In the second N.W.S., however, because of the huge population of the unincorporated enterprise sector, this sector was divided by industry and it was decided that the Ministry of Agriculture & Fisheries and the Citizens National Bank would also participate. In this Third N.W.S., the six institutions are preparing for the surveys of their respective sectors.

## 2. Purpose

The general purpose of the N.W.S. can be summarized as follows: to measure the national resources on which national economic resources on which national economic activities are based.

- (1) to compare national resources at the international level,
- (2) to analyze the results of development by calculating the extent of capital accumulation,
- (3) to compute the capital-output ratio which shows the relationship between national wealth and national income,
- (4) to provide the basic information needed for establishing economic policies such as the economic development plan through an understanding of the structure and distribution pattern of national resources.

In particular, this survey will contribute to consolidating the National Accounts according to the SNA by providing basic materials for compiling the National Balance Sheet and provide the up-to-date information needed to prepare the 7th Economic and Social Development Five-Year Plan.

### 3. Dates

- (1) Reporting date  
December 31, 1987
- (2) Period of the survey
  - o Preliminary survey : 1987. 7. - 9
  - o Main survey : 1988. 4. - 8
  - o Data processing: 1989. 1. - 6
- (3) Report issuing date  
December 31, 1989

### 4. Coverage

#### (1) Subjects

The survey covers all resident subjects, which are classified by differences in ownership as follows:

- (a) general government
  - i) central government
  - ii) local governments
  - iii) public non-profit institutions
- (b) government enterprises
- (c) government-controlled enterprises  
government-invested or donated enterprises
- (d) incorporated enterprises  
profit enterprises as provided by commercial law and foundations  
as provided by civil law
- (e) unincorporated enterprises  
private enterprises with single or joint management
- (f) private non-profit institutions
- (g) households
- (h) net foreign claims

(2) Region

The subjects of the survey must be located in, or be resident of, the country, which is defined as all regions where the concerned countries hold real sovereignty as of December 31, 1987.

The criteria for classifying residents and non-residents are those given in the SNA of the UN and the IMF Balance of Payments Manual.

(3) Coverages of Assets

The objectives of the survey are tangible fixed assets (including household assets) capable of being reproduced including stocks and net foreign claims. Natural resources such as land, forests, etc., and intangible assets are, therefore, excluded.

Type of Assets

1. Tangible Fixed Assets

11. Buildings
12. Structures
13. Machinery and equipment
14. Ships
15. Vehicles and transport equipment
16. Tools and furnitures
17. Construction work in process
18. Cattles and plants
19. Household assets

2. Stocks

21. Finished goods
22. Semi-finished goods
23. Raw materials
24. Stored materials/goods

3. Net Foreign Claims

## 5. Method of the Survey

### (1) General Principles

#### (a) Ownership basis

As a rule the survey is carried out on the owner's basis according to the ownership of the assets, and supplemented by data on user in enterprises in order to get information on how the national wealth contributes to economic activities and income creation.

(b) In principle, a sampling method, but with a complete census in the government sector.

(c) The joint use of self-enumeration and enumeration-interviewing methods.

(d) Some use of indirect estimates with existing data.

Sector	Methods of Survey	Method of Enumeration
Government Sector	complete census	self-enumeration
Incorporated Enterprises Sector	sampling	joint use of self-enumeration and enumeration-interviewing
Unincorporated Enterprises Sector	sampling	enumeration-interviewing
Household Sector	Sampling	enumeration-interviewing
Net Foreign Claims	existing data	existing data

### (2) The Survey Methods by Types of Assets

In principle, the survey is conducted to estimate the net value of the assets, i.e., the replacement cost.

The unit of the surveyed assets is not defined as a physical assets but a kind of commodity acquired at the same time, so that every capital expenditure spent at a different time is defined as different unit.

## 6. Valuation Methodology

### (1) Tangible Fixed Assets

#### (a) General principle

Tangible fixed assets are valued on an acquisition cost basis, for which information concerning both time and cost of acquisition are prerequisite.

First, the gross value is estimated by applying the price indexes to the acquisition cost of assets. Second, the net value is derived by applying the ratio of the remaining value to the gross value.

Gross value = acquisition cost  $\times$  price index

Net value = gross value  $\times$  ratio of remaining value

#### (b) Second-hand goods

G : gross value as of the end of 1987

N : net value (replacement cost) as of the end of 1987

P : price as of the time of acquisition

R : price index from the time of acquisition to the end of 1987

r : the ratio of remaining value corresponding to the periods above

##### i) Gross value

$$G = P \times (1/0.3161) \times R$$

Only if 0.3161 stands for the ratio of remaining value in the case where half the service year of the assets had passed as of 1987.

##### ii) Net value

$$N = P \times R \times r$$

(c) Rented assets

New rented assets are valued as for (a) new assets, in which case the lapsed years are the period after rental, while in the case of second-hand assets, those are valued by the same method as (b) second-hand assets.

(2) Stocks

Stocks are estimated by their book value, as of December 31, 1987.

(a) If such prices are not shown, the book value as of the nearest December 31, 1987 is assumed as the value of the stocks.

(b) If an stock survey had never been carried out, or the current value of the stocks decreased too markedly to use the book value, then the current price is taken as the value of the stocks.

## 7. Future Directions

Almost all developed countries tend to take an indirect method of estimation when compiling capital stock statistics.

Those countries have developed the basic data in various fields, which enable them to use the indirect method in estimating capital stock.

Recently in an effort to improve basic statistics and put into use already-existing data, the Survey Institutions have given some consideration to the introduction of an indirect method, the direct observation requiring too much time and effort.

**<Appendix>**

**Summary of the 1968 and 1977  
National Wealth Survey**

Table 1. Reproducible Tangible Fixed Assets and Stocks by Type of Assets in 1977.

Type of Assets	(in billion \$)				
	Gross(1)		Net(2)		(2)/(1)
	Value	(%)	Value	(%)	(%)
Tangible Fixed Assets	117.27	90.5	64.03	83.8	54.6
. Buildings	50.67	39.1	25.18	33.0	49.7
. Structures	13.35	10.3	9.52	12.5	71.3
. Machinery & equipment	16.88	13.0	8.72	11.4	51.7
. Ships	2.37	1.8	1.01	1.3	42.9
. Vehicles & transport equipment	3.80	2.9	1.83	2.4	48.2
. Tools and furnitures	3.62	2.8	1.60	2.1	44.3
. Construction work in process	2.77	2.1	2.77	3.6	100.0
. Cattles & plants	2.10	1.6	2.10	2.7	100.0
. Household assets	21.71	16.7	11.28	14.8	52.0
Stocks	12.37	9.5	12.37	16.2	100.0
Total	129.64	100.0	76.40	100.0	58.9



Table 2. Gross Reproducible Tangible Fixed Assets and Stocks in 1968 and 1977

(in billion \$)

Type of Assets	Gross Value		B/A	Composition(%)	
	1968(A)	1977(B)		1968	1977
Tangible Fixed Assets	19.14	117.27	6.1	93.8	90.5
. Buildings	9.91	50.67	5.1	48.6	39.1
. Structures	2.74	13.35	4.9	13.5	10.3
. Machinery & equipment	2.12	16.88	8.0	10.4	13.0
. Ships	0.48	2.37	4.9	2.3	1.8
. Vehicles & transport equipment	0.59	3.80	6.4	2.9	2.9
. Tools and furnitures	0.48	3.62	7.5	2.4	2.8
. Construction work in process	0.39	2.77	7.1	1.9	2.1
. Cattles & plants	0.41	2.10	5.1	2.0	1.6
. Household assets	2.02	21.71	10.8	9.9	16.7
Stocks	1.27	12.37	9.7	6.2	9.5
Total	20.40	129.64	6.4	100.0	100.0

Table 3. Gross Reproducible Tangible Fixed Assets and Stock by Industries in 1968 and 1977

( in billion \$)

Industries	Gross Value		B/A	Composition (%)	
	1968 (A)	1977 (B)		1968	1977
. Agriculture, forestry & fishing	1.13	10.06	8.9	9.4	12.4
. Mining	0.13	0.68	5.2	1.1	0.8
. Manufacturing	3.19	27.56	8.6	26.6	33.9
. Electricity, gas & water	0.53	4.28	8.1	4.4	5.3
. Construction	0.20	2.44	12.2	1.6	3.0
. Wholesale & retail trade, restaurants, hotels & services	4.02	17.83	4.4	33.4	21.9
. Transport, storage & communication	2.63	11.40	0.4	21.9	14.0
. Finance, insurance, real estate & business services	0.19	7.11	37.4	1.6	8.7
Total	12.02	81.36	6.8	100.0	100.0

Table 4. Gross Reproducible Tangible Fixed Assets and Stocks by Economic Sectors in 1968 and 1977

(in billion \$)

Economic Sectors	Gross Value		B/A	Composition (%)	
	1968 (A)	1977 (B)		1968	1977
Government	3.10	12.96	4.2	15.1	10.0
Central Government	2.00	5.88	2.7	9.8	4.5
Local Government	1.09	7.08	6.5	5.3	5.5
Enterprises	8.30	64.59	7.8	40.7	49.8
Government Enterprises	1.18	4.85	4.1	5.8	3.7
Government-controlled Enterprises	0.89	6.85	7.7	4.4	5.3
Incorporated Enterprises	2.79	26.72	9.6	13.6	20.6
Unincorporated Enterprises	3.45	26.18	7.6	16.9	20.2
Non-profit Institutions	0.63	3.79	6.0	3.1	2.9
Households	8.38	48.29	5.8	41.1	37.3
Total	20.40	129.64	6.4	100.0	100.0

Table 5. Average Capital-output Ratio of Reproducible Tangible Fixed Assets by Industries in 1968 and 1977

Industries	Gross	Base (1)	Net	Base (2)
	1968	1977	1968	1977
. Agriculture forestry & fishing	0.661	0.977	0.504	0.672
. Mining	1.339	1.187	0.721	0.676
. Manufacturing	2.172	2.354	1.395	1.624
. Electricity, gas & water	6.497	7.759	7.688	7.735
. Construction	0.632	0.937	0.472	0.628
. Wholesale & retail trade restaurants, hotels	0.572	0.915	0.356	0.481
. Transport, storage & communication	6.704	5.371	4.611	4.252
. Finance, insurance, real estate, & business services	0.782	5.386	0.592	3.004
. Community, social & personal services	4.223	1.973	2.633	1.166
Total (Excluding household assets)	1.924	1.999	1.271	1.320

(1) 1977 Gross Assets/1977 GDP

(2) 1977 Net Assets/1977 GDP

Table 6 : Average Capital-output Ratio of Stocks by Industries  
in 1968 and 1977

Industries	Gross	Base	Net	Base
	1968	1977	1968	1977
. Agriculture forestry & fishing	0.017	0.267	0.017	0.276
. Mining	0.165	0.159	0.196	0.194
. Manufacturing	0.573	0.549	0.644	0.636
. Electricity, gas & water	0.191	0.195	0.237	0.262
. Construction	0.062	0.153	0.065	0.161
. Wholesale & retail trade restaurants, hotels	1.358	0.658	0.376	0.699
. Transport, storage & communication	0.143	0.053	0.053	0.064
. Finance, insurance, real estate, & business services	0.499	0.214	0.512	0.218
. Community, social & personal services	0.069	0.007	0.071	0.007
Total (Excluding household assets)	0.227	0.358	0.242	0.390

# **Questionnaire**

**June, 1987**

**National Bureau of Statistics  
Economic Planning Board  
Republic of Korea**

## Questionnaire (1) - Indirect Estimation

### 1. Outline

- (a) Necessity of direct observation nationwide to evaluate national wealth.
- (b) Future plan to compile statistics on capital stock

### 2. Estimating Capital Stock

- (a) Scope of assets (as national wealth)
- (b) Classification of assets, sectors, and industries
- (c) Valuation methodology
  - esp. social overhead capital
- (d) "Survival function" derivation procedure
- (e) Complementary sample survey methodology
- (f) Techniques of calculating capital-output ratio
- (g) Coverage and valuation methodology of housing assets-

### 3. Detailed Methodology For Perpetual Inventory

- (a) A criterion to determine life time of assets
- (b) The price indexes for fixed capital revaluation formation at constant prices
- (c) Methodology for estimating social overhead capital
  - \* expected life of use
  - \* depreciation
- (d) The treatment of expenditures for repair or renewal of capital goods
- (e) The considerations of disuse and loss in capital stock due to accidents or disaster

- (f) The design for complementary survey
  - \* the appropriate procedure for sample design when the population is not confined (ex. : nonprofit bodies)
  - \* an example of "counterpart source information method"
- (g) The adjustment procedure for calculating capital-output ratio that is, the discrimination between user and owner, and the capital movement among sectors

#### 4. Compilation of National Balance Sheet

- (a) Difference between U.N. guidelines and each country's guideline
- (b) Detailed methodology for estimating unreproducible assets i.e. land, sub-soil resources
- (c) Development of indicators for analyzing the national (sector) balance sheet
  - \* portfolio approach toward national wealth
  - \* economic fluctuations in economic growth trends
  - \* relationship between real assets and production function

#### 5. Necessary Materials

- (a) Materials on history of measuring capital stock and compiling the national balance sheet
- (b) Manual for estimating capital stock and compiling the national balance sheet
- (c) Materials on analysis methodology on capital stock and techniques for analysing the national balance sheet
- (d) Reports on capital stock and on the National Balance Sheet

#### 6. Others

- (a) Materials on the statistical organization and laws
- (b) Kinds of statistics and its survey interval



## Questionnaire (2) - Direct Observation

1. Coverage of the survey
  - . Subjects, Region, Assets
  
2. Survey methodology
  - . Complete survey or sample survey
  - . If sampling, techniques of the sample design
  
3. Valuation methodology for assets
  
4. Techniques for estimating the assets
  
5. Necessary materials
  - (a) Survey reports
  - (b) Questionnaires
  - (c) Manual for survey and for assets estimations

## Questionnaire

### I. Outlines

- 1) Necessity of nationwide direct observation for evaluating national wealth
- 2) U.K's forward plan to compile stock accounts in national economic accounting

### II. Detailed Techniques For Perpetual Inventory Method

- 1) A criterion for the decision of asset lives
- 2) The price indexes for revaluation of fixed capital formation at constant prices
- 3) The method for estimating social overhead capital
  - . expected lifetime of use
  - . depreciation
- 4) The treatment of expenditure on repair or renewal of capital goods
- 5) The consideration of disuse and loss in capital stock due to accidents or disaster
- 6) The design for complementary survey
  - . the appropriate procedure for sample design when the population is not confined (ex : non-profit making bodies)

- . an example of (counterpart source information method)
- 7) The adjustment procedure for calculating capital-output ratio that is, the discrimination between user and owner and the capital movement among sectors

### III. Compilation of National Balance Sheet

- 1) Difference between UN. guideline and U.K. guideline
- 2) The detailed method of estimating unreproducible assets.  
i.e. land, sub-soil resources
- 3) Development of the indicators for analysing national (sector) balance sheet
  - . portfolio approach of national wealth
  - . economic fluctuation or trend in economic growth
  - . relation between real assets and production function

### Necessary Materials

John Alexander & Susan Toland, Measuring the Public Sector borrowing requirement, Economic Trends No 322, Aug. 1980

J.R. Galder, The Stock of Consumer durables in the United Kingdom, Economic Trends No 293, Mar. 1978 (HMSO)

J. Revell and A.R. Roe, National Balance Sheet and National Acc-

ounting -progress report, Economic Trends No 211, May 1971 (HMSO)

Personal Sector Balance Sheets, Economic Trends No 291, Jan. 1978  
(HMSO)

A.T. Dunn and P.D.R.B. Hoffman, The Distribution of Personal  
Wealth, Economic Trends No. 301, Nov. 1978

M.J. Erritt, The Use of Company Reports for National Statistic,  
Statistical News No 44, Feb. 1979.

D.J. Reid, National and Sector Balance sheet, Statistical News  
No 35, Nov. 1976 (HMSO)

J. Moyle and A. Cowley, Private non-profit-making bodies serving  
persons: Balance Sheet for 1969 and 1970, Economic Trends No 260,  
Jun. 1975 (HMSO)

National Balance Sheets : A New Analytical Tool, Bank of England  
Quarterly Bulletin, Dec. 1972

Personal Sector Balance Sheets and Current Developments in Inland  
Revenue Estimates of Personal Wealth, Studies in Official Stat-  
istics No 35, 1978 (HMSO)

J. Hibbert, National and sector balance sheets in the United

Kingdom; Paper presented at the Sixteenth General Conference of the International Association for Research in Income and Wealth, Aug. 1979.

## Questionnaire

### I. Outlines

1. Merits and demerits according to the dual operation of institutes for measuring capital stock (D.I.W & F.S.O)
2. West Germany's forward plan to compile the statistic of capital stock

### II. Estimation OF Capital Stock

1. Scope of assets (as national wealth)
2. Classification of assets, sectors and industries
3. Valuation method  
esp. social overhead capital
4. Derivation procedure of (Survival Function)
5. Method of complementary sample survey
6. Techniques of calculating capital-output ratio

### III. Compilation OF National Balance Sheet

1. Difference between UN. guideline and U.K. guideline
2. The detailed method of estimating unreproducible assets  
i.e. land, sub-soil resources

3. Development of the indicators for analysing national (sector) balance sheet
  - . portfolio approach of national wealth
  - . economic fluctuation or trend in economic growth
  - . relation between real assets and production function

### Necessary Materials

1. Materials on history of compiling national balance sheet in the German Federal Republic.
2. the German Federal Republic national balance sheet manual.
3. materials on the techniques for analysing national balance sheet.

### Questionnaire

1. A compromise plan between direct observation (nationwide survey) and indirect estimation (perpetual inventory method or benchmark year method)
  - reliability on the precision of the estimates by PI method
  - necessity of nationwide direct observation in estimating capital stock
2. The problems of upward-biasedness which may be brought about by PI method

- . overestimation of net base estimates according to application of accounting principle in determining asset lives and depreciation
  - cf. derivation of (survival function)
  - . disuse and loss in capital stock due to accidents or natural disaster
  - . wasteful expenditure on flimsy construction
  - . appropriate price indexes for the revaluation of fixed capital formation at constant prices
3. The adjustment procedure to calculate capital-out ratio discrimination between user and owner (ex : lease) consideration of capital movement among industrial sectors (ex : secondhand capital goods)
  4. The detailed techniques for analysing capital stock statistics.

### Necessary Materials

1. materials on history of measuring capital stock in the German Federal Republic.
2. the German Federal Republic manual for estimating capital stock.
3. materials on analysis method of capital stock.

(第9次 實務者會議)

1. 日 時：1987. 4. 6 ~ 7

2. 國富統計調査의 資産의 範圍

- 調査對象 資産은 再生産 可能한 有形固定資産(家計資産包含), 在庫資産, 對外純資産으로 하며, 但, 天然資源中 土地의 包含與否는 追後再檢討토록 함.
- 資産의 分類는 企業會計 基準을 原則으로 하며, 大動植物과 家計資産은 企業會計基準에는 列舉되어 있지 않으나, 大動植物은 企業에서 實際有形固定資産으로 分類(減價償却을 行함)하며, 家計資産 또한, 資産의 分類를 經濟活動 主體別로 區分하는 것이 아니라, 資産의 種類別로 區分하는 것이므로 有形固定資産에 包含시키도록 함.
- 企業會計基準의 分類中 有形固定資産에서의 工具와 器具·備品, 在庫資産에서의 商品·製品 그리고 半製品·在工品은 別途 區分의 意義가 적으므로 한개의 項目으로 分類토록 함.
- 各 資産의 分類順序도 企業會計基準의 順序에 따라 分類토록 함.



資資의 範圍

第 3 回 國 富 統 計 調 查	第 2 回 國 富 統 計 調 查	第 1 回 國 富 統 計 調 查
<p>가. 調查對象資產의 範圍</p> <p>調查對象資產은 再生産 可能的인 有形固定資産 (家計資産 包含), 在庫資産, 對外純資産으로 한다. 따라서 土地, 自然林 등 天然資源과 無形資産은 除外된다.</p> <p>有形固定資産은 建物, 構築物, 機械裝置, 船舶, 車輛, 運搬具, 工具의 器具, 備品, 建設假計定에 計上되어 있는 未完成의 資産, 大動植物, 家計資産 等이며 在庫資産은 商品, 製品, 半製品, 在工品, 原材料, 貯藏品 等이다. 그러나 防衛目的에 使用되는 資産은 調查對象資産에서 除外한다.</p>	<p>가. 調查對象의 範圍</p> <p>이번 調查에서는 再生産 可能的인 有形固定資産 (家計資産 包含), 在庫資産, 對外純資産을 調查對象으로 한다. 따라서 土地, 自然林 등 天然資源과 無形資産은 除外된다.</p> <p>調查對象이 되는 有形固定資産은 建物, 構築物, 機械 및 裝置, 船舶, 車輛 및 運搬具, 工具, 器具 및 備品, 建設假計定에 計上되어 있는 未完成의 資産, 大動植物 等이며 在庫資産은 原材料, 半製品 및 在工品, 貯藏品이다. 그리고 防衛目的에  사용되는 資産은 調查對象資産에서 除外한다.</p>	<p>가. 調查對象 資産의 範圍</p> <p>이번 調查에서는 우리나라 住民이 所有하는 再生産 可能的인 有形固定資産, 在庫資産, 家計資産 및 造成土地의 對外純資産을 調查對象으로 한다. 따라서 土地, 自然林等 天然資源과 無形資産은 除外한다.</p> <p>調查對象이 되는 有形固定資産은 建物, 構築物, 機械 및 裝置, 船舶, 車輛 및 運搬具, 工具, 器具 및 備品, 建設假計定에 計上되어 있는 未完成의 資産, 動物, 植物이다.</p> <p>在庫資産은 原材料, 半製品 및 在工品, 完製品 및 商品, 貯藏品 等이며 有價證券은 除外한다.</p>

第 3 回 國富統計調査	第 2 回 國富統計調査	第 1 回 國富統計調査
<p>나. 資産의 分類</p> <ol style="list-style-type: none"> <li>1. 有形固定資産</li> <li>11. 建物</li> <li>12. 構築物</li> <li>13. 機械裝置</li> <li>14. 船舶</li> <li>15. 車輛 運搬具</li> <li>16. 工具·器具, 備品</li> <li>17. 建設假計定</li> <li>18. 大動植物</li> <li>19. 家計資産</li> <li>2. 在庫資産</li> <li>21. 商品 및 製品</li> <li>22. 半製品 및 在工品</li> <li>23. 原材料</li> <li>24. 貯藏品</li> <li>3. 對外純資産</li> </ol>	<p>나. 資産의 分類</p> <ol style="list-style-type: none"> <li>1. 有形固定資産</li> <li>10. 建物</li> <li>11. 構築物</li> <li>12. 機械 및 裝置</li> <li>13. 船舶</li> <li>14. 車輛 및 運搬具</li> <li>15. 工具, 器具 및 備品</li> <li>16. 建設假計定</li> <li>17. 大動植物</li> <li>18. 家計資産 (建物除外)</li> <li>2. 在庫資産</li> <li>20. 原材料</li> <li>21. 半製品 및 在工品</li> <li>22. 完製品 및 商品</li> <li>23. 貯藏品</li> <li>3. 對外純資産</li> </ol>	<p>그리고 國防部 所有資産中 防衛 目的에 使用되는 資産은 調査對象 資産에서 除外한다.</p> <p>나. 資産의 分類</p> <ol style="list-style-type: none"> <li>1. 有形固定資産</li> <li>11. 建物</li> <li>12. 構築物</li> <li>13. 機械 및 裝置</li> <li>14. 船舶</li> <li>15. 車輛 및 運搬具</li> <li>16. 工具, 器具 및 備品</li> <li>17. 建設假計定</li> <li>18. 動物</li> <li>19. 植物</li> <li>2. 在庫資産</li> <li>21. 原材料</li> <li>22. 半製品 및 在工品</li> </ol>

<p>第 3 回 國富統計調査</p>	<p>第 2 回 國富統計調査</p>	<p>第 1 回 國富統計調査</p>
		<p>23. 完製品 및 商品  24. 貯藏品  3. 家計資産 ( 別個以外の 것 )  4. 造成土地  5. 對外純資産</p>

< 資産の分類比較 >

第2回 國富統計調査	第1回 國富統計調査	70日本國富 統計調査	企業會計基準	韓銀企業經營分析	產銀財務分析
I. 有形固定資産 10. 建物 11. 構築物 12. 機械及裝置 13. 船舶 14. 車輛及 運搬具 15. 工具, 器具 及 備品 16. 建設假計定 17. 大動植物 18. 家計資産	1. 有形固定資産 11. 建物 12. 構築物 13. 機械及裝置 14. 船舶 15. 車輛及 運搬具 16. 工具, 器具 及 備品 17. 建設假計定 18. 動物 19. 植物 2. 在庫資産 21. 原材料 22. 半製品 及 在工品	I. 有形固定資産 1. 建物 及 附 屬設備 2. 構築物 3. 機械裝置 4. 船舶 5. 車輛 及 運搬具 6. 工具 及 器 具, 備品 7. 大動植物 8. 建設假計定 9. 土地造成, 改良 10. 家財 II. 在庫資産 1. 商品 及 完製品 2. 半製品 及 在工品	○ 有形固定資産 ・ 土地 ・ 建物 ・ 構築物 ・ 機械裝置 ・ 船舶 ・ 車輛運搬具 ・ 工具 及 器 具 ・ 備品 ・ 建設假計定 ・ 其他有形固 定資産 ○ 在庫資産 ・ 商品 ・ 製品	○ 有形固定資産 ・ 土地 ・ 建物, 構築物 ・ 機械裝置 ・ 船舶, 車輛, 運搬具 ・ 建設假計定 ・ 其他 有形 固定資産 ○ 在庫資産 ・ 商品 (製品) 及 半製品	○ 有形固定資産 ・ 土地 ・ 建物 ・ 構築物 ・ 機械裝置 ・ 船舶 ・ 車輛 及 運搬具 ・ 工具, 器具 ・ 備品 ・ 建設假計定 ・ 其他 有形 固定資産 ○ 在庫資産 ・ 商品 ・ 製品 及 半製品

第 2 回 國富統計調查	第 1 回 國富統計調查	'70 日本國富 統計調查	企業會計基準	韓銀企業經營分析	產銀財務分析
22. 完製品 商品 23. 貯藏品 3. 對外純資產	23. 完製品 商品 24. 貯藏品 3. 家計資產 4. 造成土地 5. 對外純資產	3. 原材料 4. 貯藏品 5. 分類不能 在 庫資產 III. 對外純資產	• 半製品 • 製工品 • 原材料 • 貯藏品 • 其他 在 庫資產	• 原材料 • 其他在 庫 資 產	• 製工品 • 原材料 • 其他在 庫 資 產

( 第 10 次 實務者會議 )

1. 日時 : 1987. 4. 13

2. 調査客體 및 地域의 範圍

- 調査客體의 包括範圍設定은 第 1 回, 第 2 回와의 時系列維持, 基礎資料事  
定, 調査上の 便宜, 過去國富統計의 利用上の 問題點等を 勘案하고 SNA  
去來主體別 分類에 符合이 可能한 部門은 SNA 體系로 調整토록 하여  
向後 國民貸借對照表 作成 業務에 活用이 容易토록함은 勿論 國民計  
定上の 其他統計와 比較가 容易토록 調整

調查客體 및 地域의 範圍

第 3 回 國富統計調查	第 2 回 國富統計調查	第 1 回 國富統計調查
<p>가. 調查客體의 範圍</p> <p>調查對象客體는 國內에 所在 또는 居住하는 政府, 地方自治團體 및 公共非營利團體, 政府關係機關, 法人, 個人企業 및 非法人團體, 一般家口 等이다. 이들 財貨의 所有形式에 의한 所有主體別로 區分하면 다음과 같다.</p> <p>1) 一般政府</p> <p>가) 中央政府</p> <p>나) 地方自治團體</p> <p>다) 公共非營利團體</p>	<p>가. 調查客體의 範圍</p> <p>調查의 對象客體는 國內에 所在 또는 居住하는 政府, 地方自治團體 및 公共團體, 政府關係機關, 法人, 個人企業 및 非法人團體, 一般家口 等이다. 이를 財貨의 所有形式에 의한 所有主體別로 區分하면 다음과 같다.</p> <p>1) 一般政府</p> <p>가) 中央政府</p> <p>나) 地方自治團體 및 公共團體</p> <p>國家로부터 그 存立目的이 賦與된 公法上の 法人 即 地方自治團體가 가지고 있는 地方財政法上 公有財産 및 物品과 土地改良組合, 水產協同組合等 公共組合이</p>	<p>調查의 對象客體는 國內에 所在 또는 居住하는</p> <p>i) 一般政府</p> <p>① 中央政府</p> <p>② 地方自治團體 및 公共團體</p> <p>ii) 政府企業</p> <p>iii) 政府管理企業</p> <p>iv) 法人</p> <p>v) 個人企業 및 非法人團體</p> <p>vi) 一般家口 및</p> <p>vii) 對外純資産으로 하였다.</p> <p>國內라 함은 調查基準時點 現在 우리나라 主權이 現實적으로 行使되는 全領域을 말한다.</p> <p>法人의 境遇 우리나라 法令에 依해 設立되어 國內에 本社, 本部等の 事業活動의 場所의 本據地를 가지고</p>

第 3 回 國富統計調査	第 2 回 國富統計調査	第 1 回 國富統計調査
<p>2) 政府企業</p> <p>3) 政府管理企業 政府出資 및 投資企業</p> <p>4) 法人</p> <p>가) 營利法人 商法上の 營利法人과 民法 特別法上の 財團法人, 社團 法人</p> <p>나) 非營利法人</p> <p>5) 個人企業 및 非法人團體 個人이 單獨 또는 共同으로 經 營하고 있는 個人企業 및 法人 格을 갖지 않은 모든 團體</p> <p>6) 一般家口</p> <p>7) 對外純資産</p>	<p>所有하는 資産</p> <p>2) 政府企業</p> <p>3) 政府管理企業 主要政府 出資企業 및 銀行이 所有하는 資産</p> <p>4) 法人 商法上の 營利法人과 民法 特 別法上の 財團法人, 社團法人</p> <p>5) 個人企業 및 非法人團體 個人이 單獨 또는 共同으로 經 營하고 있는 個人企業 및 法 人格을 갖지 않은 모든 團體</p> <p>6) 一般家口</p> <p>7) 對外純資産</p>	<p>있는 境遇를 調査對象으로 하였다. 따라서 法人의 構成員의 全部 또 는 大部分이 外國人으로 構成되었더 라도 或은 資本의 全部 또는 大部 分이 外國人の 出資에 依해 運營되 더라도 國內에 所在하는 法人의 境 遇에는 調査對象에 包含시켰다. 이와 反對로 우리나라 國籍을 가 진 사람이 設立한 會社라 할지라도 外國法人인 境遇에는 調査對象에서 除外하였다.</p> <p>一般家口에 있어서는 國內에 居住 하는 一般家口는 모두 調査對象에 包 含시켰으나 外國의 大使館, 領事館 等の 外國官使나 駐屯外國軍의 家口 는 調査對象에서 除外하였다. 이와는 反對로 大使館, 銀行, 會社</p>



第 3 回 國富統計調査	第 2 回 國富統計調査	第 1 回 國富統計調査
<p>나. 調査地域의 範圍</p> <p>調査의 對象은 國內에 所在 또는 居住하여야 하는데 國內라함은 調査基準 時點 現在 우리나라의 主權이 現實적으로 行使되고 있는 全領域을 말하며 居住者 및 非居住者의 區分基準으로서 UN의 新國民計定體系 및 IMF의 國際收支編制方式를 적용한다.</p> <p>특히 企業에 대하여는 所有者의 常住居地域, 業務遂行地, 고용주 의 所在地中 2 가지 以上の 條件을具備할 경우 거주者 또는 非居住者로 판단하는 다수결 原則을 적용하여 다음과 같이 한다.</p>	<p>나. 調査地域의 範圍</p> <p>調査의 對象은 國內에 所在 또는 居住하여야 하는데 國內라함은 調査基準 時點 現在 우리나라 主權이 現實적으로 行使되고 있는 全領域을 말한다. 居住者 및 非居住者의 區分基準으로서 UN의 新國民計定體系 및 IMF의 國際收支編制方式를 적용하며 특히 企業에 대하여는 所有者의 常住居地域, 業務遂行地, 고용주 의 居住地中 2 가지 以上の 條件을具備할 경우 居住者 또는 非居住者로 판단하는 다수결 原則을 적용하여 다음과 같이 한다.</p>	<p>等の 海外事務所, 支店等の 資産은 財産目錄에 表示된 것에 한하여 調査對象에 包含시켰다.</p>

第 3 回 國 富 統 計 調 查	第 2 回 國 富 統 計 調 查	第 1 回 國 富 統 計 調 查
<p>1) 機 關 가) 政 府 機 關 外國에 所在하는 本國의 政 府 機 關 ( 大 使 館 , 領 事 館 , 軍 事 施 設 等 ) 은 治 外 法 權 이 주 어 지 므 로 居 住 者 로 보 며 國 內 에 所在하는 外國 政 府 의 公 關 사 절 단 은 같 은 理 由 로 非 居 住 者 로 본 다.</p> <p>나) 國 際 機 關 國 際 機 關 은 常 住 地 여 부 를 不 問 하 고 非 居 住 者 로 取 扱 한 다.</p> <p>2) 企 業 가) 外 國 企 業 의 國 內 支 店 企 業 의 경 우 國 內 에 所在 하 는 外 國 의 營 利 法 人 및 非</p>	<p>1) 機 關 가) 政 府 機 關 外國에 所在하는 本國의 政 府 機 關 ( 大 使 館 , 領 事 館 , 軍 事 施 設 等 ) 은 治 外 法 權 이 주 어 지 므 로 居 住 者 로 보 며 國 內 에 所在하는 外國 政 府 의 公 關 사 절 단 은 같 은 理 由 로 非 居 住 者 로 본 다.</p> <p>나) 國 際 機 關 國 際 機 關 은 常 住 地 여 부 를 不 問 하 고 非 居 住 者 로 取 扱 한 다.</p> <p>2) 企 業 가) 外 國 法 人 의 國 內 支 店 企 業 의 경 우 國 內 에 所在 하 는 外 國 의 營 利 法 人 및 非</p>	

第 3 回 國 富 統 計 調 查	第 2 回 國 富 統 計 調 查	第 1 回 國 富 統 計 調 查
<p>營利團體의 支店(社), 代理店, 出張所 및 其他 事業所는 居住者로 본다. 그러나 外國의 本社計定으로 代理行爲를 하는 경우에는 非居住者로 본다.</p> <p>나) 內國企業의 海外支店 內國企業의 外國에 있는 支店, 支社, 出張所 등은 非居住者가 되며 다만, 國內의 本社計定으로 業務를 遂行할 경우에는 居住者로 본다.</p> <p>3) 個人 및 家計 個人 및 家計의 경우에는 一國의 領域內에 居住하며 經濟活動에 從事하는 모든 사람을 居住者로 본다. 그러나 當該</p>	<p>營利團體의 支店(社), 代理店, 出張所 및 其他 事業所는 居住者로 본다. 그러나 外國의 本社計定으로 代理行爲를 하는 경우에는 非居住者로 본다.</p> <p>나) 內國法人의 海外支店 內國法人의 外國에 있는 支店, 支社, 出張所 등은 非居住者가 되며 다만, 國內의 本社計定으로 業務를 遂行할 경우에는 居住者로 본다.</p> <p>3) 個人 및 家計 가) 外國에 駐在하는 外交公館員, 使節團員 軍人 및 그 家族은 居住者로 본다. 나) 外國旅行이나 事業行爲를 日</p>	

第 3 回 國 富 統 計 調 查	第 2 回 國 富 統 計 調 查	第 1 回 國 富 統 計 調 查
<p>國의 領域內에 居住하는 個人 중 利害關係의 中心이 當該國의 領域內에 있지 않다고 看做되는 個人은 非居住者로 取扱한다.</p> <p>가) 外國에 住在하는 外交公館員, 使節團員, 軍人 및 그 家族은 居住者로 본다.</p> <p>나) 旅行이나 事業行爲를 目的으로 國內에 1年以上 滯留중인 外國人은 居住者로 본다. 다만, 海外에 1年以上 滯留중인 內國人之 國內資產은 調査對象으로 하되 使用者主義方式을 採擇한다.</p> <p>다) 國際機關에 從事하는 國內居住人은 非居住者로 본다.</p>	<p>的으로 國內에 1年以上 滯留중인 外國人과 海外에 1年以內 滯留중인 內國人은 居住者로 본다. 다만, 海外에 1年以上 滯留중인 內國人之 資產이 國內에 있을 경우에 는 國民經濟概念에 따라 調査對象으로 하되 使用者主義方式을 採擇한다.</p> <p>다) 國際機關에 從事하는 國內居住 外國人은 非居住者로 본다.</p>	

<p>第 3 回 國 富 統 計 調 査</p> <p>4) 民間非營利團體      一國의 領域內에 所在하거나      活動하는 民間非營利團體는 當      該國家의 居住者로 分類한다.</p>		<p>第 2 回 國 富 統 計 調 査</p>		<p>第 1 回 國 富 統 計 調 査</p>	
--	--	--------------------------	--	--------------------------	--

( 第 11 次 實務者會議 )

1. 日 時 : 1987. 4. 15

2. 結果의 製表 및 公表

- 調査結果의 製表는 調査目的과 利用者의 便宜를 圖謀하도록 作成함을 原則으로 함.
- 基本的인 製表는 所有主體別, 經濟部門別, 產業別, 地域別 등으로 分類함. 그러나 對外純資産은 이상의 分類와는 別途로 區分토록 함.
- 所有主體別 分類는 第 10 次 會議에서 討議된 調査客體의 範圍와 同一하게 分類토록 함.
- 產業分類는 韓國標準產業分類의 小分類까지, 地域別 分類는 14 個 市道까지 分類토록 함. 產業分類를 세분類까지, 地域別 分類를 直轄市 以下의 市까지 細分하는 것은 標本設計時 많은 問題點이 있음.
- 資産取得年度別 分類는 5 차례 經濟開發計劃의 成果를 測定할 수 있도록 그 計劃期間을 中心으로 分類토록 함.
- 從業員規模別 分類는 他統計資料와 比較·分析할 수 있도록 他統計資料의 分類를 參照토록 함.

5. 結果의 製表 및 公表

第 3 回 國富統計調査	第 2 回 國富統計調査	第 1 回 國富統計調査
<p>가. 製表의 原則</p> <p>1) 調査結果의 製表는 調査目的에 符合됨과 동시에 利用者의 便宜를 도모하도록 作成한다.</p> <p>2) 基本的인 製表는 每調査客體마다 資産項目別로 集計하고 調査客體의 屬性에 따라 國富를 構成하는 有形資産 全體에 대하여 所有主體別과 經濟部門別로 分類하고 企業部門은 다시 産業別로 分類한다.</p> <p>3) 有形固定資産 評價額은 純資産額 (Net Base) 과 總資産額 (Gross Base) 으로 區分한다.</p>	<p>가. 製表의 原則</p> <p>1) 調査結果의 製表는 調査目的에 符合되는 동시에 利用者의 便宜를 도모하도록 作成하여야 한다.</p> <p>2) 基本的인 製表는 每調査客體마다 資産項目別로 集計하고 調査客體의 屬性에 따라 國富를 構成하는 有形資産 全體에 대하여 所有者別로 經濟部門別로 分類하고 企業部門은 다시 産業別로 分類하여야 한다.</p> <p>3) 有形固定資産 評價額은 純資産額 (再調達價格) 과 總資産額 (再取得價格) 으로 區分 製表 하여야 한다.</p>	<p>1. 基本的인 製表는 每 調査客體마다 資産項目別로 集計하고 調査客體의 屬性에 따라 國富를 構成하는 有形資産全體에 대하여 所有者別과 經濟部門別 (公共企業, 非營利 및 家計部門) 로 分類하였으며 企業部門은 다시 産業別로 分類하였다.</p> <p>2. 有形固定資産은 再取得價格 (總國富) 과 再調達價格 (純國富) 으로 區分하여 製表하였다.</p> <p>3. 産業分類는 68年 韓國標準産業分類 (舊分類) 의 中分類別로 區分하고 調査되는 資産은 國富統計 調査를 위한 國富資産 分類表</p>

第 3 回 國富統計調査	第 2 回 國富統計調査	第 1 回 國富統計調査
<p>4) 産業分類는 韓國標準産業分類의 小分類別로 區分한다.</p> <p>5) 資産分類는 國富資産 分類上의 小分類까지 集計한다.</p> <p>6) 地域別 分類는 14 個 市 · 道까지 區分한다.</p> <p>7) 對外純資産은 以上の 分類와는 別途로 區分한다.</p> <p>나. 集計의 部門別 分類</p>	<p>4) 産業分類는 韓國標準産業分類의 小分類別로 區分製表하여야 하며 必要한  경우에 한하여 小分類를 細分類로 區分製表한다.</p> <p>5) 調査되는 資産은 國富統計調査를 위한 國富資産 分類上의 小分類까지 集計 製表되어야 한다.</p> <p>6) 地域別 分類는 11 個 市 · 道까지 把握 製表되도록 한다.</p> <p>나. 集計의 部門別 分類</p> <p>調査되는 資産은 다음과 같이 所有主體別, 經濟部門別, 産業別, 地域別 等으로 分類한다.</p>	<p>上의 小分類까지 集計 製表되도록 하였다.</p> <p>4. 地域別 分類는 道別까지만 把握되도록 製表하였다.</p> <p>製表結果의 處理</p> <p>1. 調査結果值가 製表된 內容은 利用者의 便宜를 위하여  가능한한 公表하도록 하였으며 따라서 各部門間 調査內容에 따라 結果表의 數가 다르다.</p> <p>2. 結果表의 數가 너무 尠大하기 때문에 總括報告書 內容에는 再調査價格 (純國富) 에 의한 結果表를 中心으로 收錄하여 公表하고 再取得價格 (總國富) 의 結果는 各支部別로 公表하도록 하였다.</p>



第 3 回 國 富 統 計 調 查	第 2 回 國 富 統 計 調 查	第 1 回 國 富 統 計 調 查
<p>1) 所有主體別 分類</p> <p>가) 一般政府</p> <p>① 中央政府</p> <p>② 地方自治團體</p> <p>③ 公共非營利團體</p> <p>나) 政府企業</p> <p>다) 政府管理企業</p> <p>라) 法 人</p> <p>① 營利法人</p> <p>② 非營利法人</p> <p>마) 個人企業 ( 非法人團體 包含 )</p> <p>바) 一般家口</p> <p>2) 經濟部門別 分類</p> <p>가) 政府部門</p> <p>나) 企業部門</p> <p>다) 非營利團體部門</p>	<p>1) 所有主體別 分類</p> <p>가) 一般政府</p> <p>① 中央政府</p> <p>② 地方自治團體 및 公共團體</p> <p>나) 政府企業</p> <p>다) 政府管理企業</p> <p>라) 法 人</p> <p>① 營利法人</p> <p>② 非營利法人</p> <p>마) 個人企業 ( 非法人團體 包含 )</p> <p>바) 家計部門</p> <p>사) 對外純資產</p> <p>2) 經濟部門別 分類</p> <p>가) 政府部門</p> <p>나) 企業部門</p> <p>다) 非營利團體部門</p>	

第 3 回 國 富 統 計 調 查	第 2 回 國 富 統 計 調 查	第 1 回 國 富 統 計 調 查
<p>라) 家計部門</p> <p>3) 産業別 分類</p> <p>韓國標準産業分類의 小分類別로 分類한다.</p> <p>4) 地域別 分類</p> <p>서울特別市, 釜山, 大邱, 仁川, 光州直轄市 및 各道別로 分類한다.</p> <p>5) 資産別 分類</p> <p>國富統計 調査上の 資産別 分類에 따라 小分類까지 分類한다.</p> <p>6) 資産取得年度別 分類</p> <p>取得年度를 1950年 以前, 1951 ~ 1961, 1962 ~ 1966,</p>	<p>라) 家計部門</p> <p>3) 産業別 分類</p> <p>韓國標準産業分類의 小分類別로 分類製表함을 原則으로 하고 必要한 小分類에 限하여 細分類 製表한다.</p> <p>4) 地域別 分類</p> <p>서울特別市, 釜山市, 各道別로 製表한다.</p> <p>5) 資産別 分類</p> <p>「資産의 範圍」의 資産別分類에 따라 小分類까지 分類한다.</p> <p>6) 資産取得年度別 分類</p> <p>取得年度를 1950年 以前, 1951 ~ 1961, 1962 ~ 1966,</p>	

第 3 回 國 富 統 計 調 査	第 2 回 國 富 統 計 調 査	第 1 回 國 富 統 計 調 査
<p>1967 ~ 1971, 1972 ~ 1976, 1977 年 从 1987 年 从 是 每 年 度 别 从 以 下 16 个 从 分 类 的 是。</p> <p>7) 从 業 員 規 模 別 分 类 从 業 員 4 人 以 下, 5 ~ 9, 10 ~ 19, 20 ~ 49, 50 ~ 99, 100 ~ 199, 200 ~ 299, 300 ~ 499, 500 人 以 上 9 个 从 分 类 的。</p> <p>8) 其 他 分 类 基 本 部 門 分 类 以 外 也 新 品 · 中 古 品 别, 資 本 金 規 模 别, 自 己 使 用 · 貸 與 别, 家 口 員 數 别 从 分 类 的。</p>	<p>1967 ~ 1968, 1969 年 从 以 下 1977 年 从 是 每 年 别 从 以 下 以 下 13 个 从 分 类 的。</p> <p>7) 从 業 員 規 模 別 分 类 从 業 員 4 人 以 下, 5 ~ 9, 10 ~ 19, 20 ~ 49, 50 ~ 99, 100 ~ 199, 200 ~ 299, 300 ~ 499, 500 人 以 上 9 个 从 基 本 分 类 的 以 下 必 要 的 情 况 部 門 别 从 细 分 的。</p> <p>8) 其 他 分 类 基 本 部 門 分 类 以 外 也 新 品 · 中 古 品 别 分 类, 家 口 員 數 别 分 类 等 是 必 要 的 情 况 结 果 表 作 成 时 反 映 托 录 的。</p>	

第 3 回 國富統計調査	第 2 回 國富統計調査	第 1 回 國富統計調査
<p>다. 集計 本調査の集計는 各支部別로 集計한다. 라. 公表 (1) 本調査結果가 集計되는 즉시 統計委員會의 審議등 審議過程 을 마친 후 調査本部에서 發刊 한다. (2) 本調査의 綜合結果報告書는 1989 年末까지 調査本部에서 發 刊한다.</p>	<p>다. 集計 本調査의 集計는 各支部別로 集計한다. 라. 公表 (1) 本調査結果가 集計되는 즉시 統計委員會의 審議등 審議過程 을 마친 후 調査本部에서 決定 하는 統一된 體制에 의하여 各 支部別로 發刊한다. (2) 本調査의 綜合結果報告書는 1979 年末까지 調査本部에서 發 刊한다.</p>	

(第12次 實務者會議)

1. 日 時 : 1987. 4. 17

2. 國富統計調查의 調查事項

- 「調查對象客體를 把握하기 爲한 事項과」라는 內容은 追想的이고 廣範圍하여 「調查對象客體의 概況을 把握하기 위한 事項과」로 一般的이고 具體的인 文脈으로 修正하도록 하였음.
- 純資產額(再調達價格)과 總資產額(再取得價格)의 用語는 純資產額 總資產額으로 統一하여 修正토록 함.
- 政府 및 法人資產의 土地面積 및 再評價額은 土地資產에 關한 研究 檢討時 再論토록 함.

3. 第3回 綜合指針서(案)은 計劃보다 앞당겨 '87. 4.25 까지 完了토록 하고 各 支部別 試驗調查 準備作業의 一圓으로 調查表 등의 企劃에 必 要한 試驗調查를 위한 豫備調查를 實施키로 함.

調 査 事 項

第 3 回 國 富 統 計 調 査	第 2 回 國 富 統 計 調 査	第 1 回 國 富 統 計 調 査
<p>調 査 事 項 은</p> <p>調 査 對 象 客 體 의 概 況 을 把 握 하 기 위 한 事 項 과 資 產 評 價 額 을 求 하 기 위 한 事 項 으 로 하 되 다음 事 項 에 留 意 하 여 各 調 査 支 部 擔 當 部 門 의 特 性 을 考 慮 하 여 調 査 事 項 을 設 定 한 다.</p> <p>1) 製 表 原 則 에 依 한 各 種 類 別 및 地 域 別 資 產 評 價 額 을 求 할 수 있 도록 項 目 을 設 定 한 다.</p> <p>2) 資 產 의 評 價 에 있 어 서 는 純 資 產 額 (Net Base) 과 總 資 產 額 (Gross Base) 에 依 한 評 價 額 이 區 分 捕 捉 될 수 있 도록 設 定 한 다.</p> <p>3) 政 府 및 法 人 資 產 擔 當 支 部 에 서 는 土 地 에 關 하 여 土 地 種 類 別 ( 垓 地, 林 野 地, 논, 밭, 其 他 ) 面 積 및</p>	<p>調 査 對 象 客 體 를 把 握 하 기 위 한 事 項 과 資 產 評 價 額 을 求 하 기 위 한 事 項 으 로 하 되 다음 事 項 에 留 意 하 여 各 調 査 支 部 擔 當 部 門 의 特 性 을 살 려 調 査 事 項 을 設 定 한 다.</p> <p>1) 製 表 原 則 에 依 한 類 別 및 地 域 別 資 產 評 價 額 을 求 할 수 있 도록 項 目 을 設 定 하 여 야 한 다.</p> <p>2) 資 產 의 評 價 가 純 資 產 額 (再 調 達 價 格) 과 總 資 產 額 (再 取 得 價 格) 에 依 한 評 價 額 이 區 分 捕 捉 될 수 있 도록 設 定 되 어 야 한 다.</p> <p>3) 政 府 및 法 人 部 門 에 있 어 서 는 土 地 에 關 하 여 土 地 種 類 別 ( 垓 地, 林 野 地, 논, 밭, 其 他 ) 面 積 및</p>	<p>調 査 事 項 은</p> <p>첫 째, 調 査 對 象 客 體 의 概 況 을 把 握 하 기 위 한 事 項 과,</p> <p>둘 째, 資 產 再 評 價 額 을 求 하 기 위 한 事 項 으 로 大 分 할 수 있 는 바,</p> <p>各 調 査 支 部 擔 當 部 門 의 特 殊 性 을 살 려 調 査 項 目 을 設 定 한 다.</p> <p>但, 調 査 項 目 을 設 定 함 에 있 어 아 래 의 點 을 留 意 하 여 야 하 는 다.</p> <p>(1) 本 調 査 는 最 終 의 으 로 類 別 資 產 評 價 額 만 을 集 計 發 表 하 게 되 므 로 그 評 價 額 을 求 할 수 있 도록 項 目 을 設 定 하 여 야 한 다.</p> <p>(2) 資 產 의 評 價 額 에 있 어 서 는 Gross Base 에 依 한 評 價 額 과 Net</p>

<p>第 3 回 國 富 統 計 調 査</p> <p>最近再評價額을 調査한다.</p>	<p>第 2 回 國 富 統 計 調 査</p> <p>最近再評價額을 調査하여야 한다.</p>	<p>第 1 回 國 富 統 計 調 査</p> <p>Base 에 依한 評價額이 各各 區分 捕捉될 수 있도록 設計되어야 한다.</p>
---	---	--

(第 13 次 實務者會議)

1. 日 時 : 1987. 4. 20

2. 國富統計調査의 調査方法 및 評價方法

- 調査方法內容과 評價方法의 內容은 서로 다른 項目이므로 調査方法과 評價方法을 別途 項目으로 區分토록 함.
- 調査對象 資産은 原則的으로 所有者主義 方法으로 하되 使用者主義 方法을 並行 實施하기로 함.
  - 그러나 財貨의 價値를 正確하게 現實에 맞게 評價할 수 있고 動的 經濟社會의 變化를 迅速하게 反映할 수 있는 長點은 있으나 中古 市場이 形成되어 있지 않아 客觀的 評價가 힘들어 調査方法에서 除外된 時價調査 方法도 次後 研究檢討後 再論토록 함.
- 在庫資産 調査方法 및 評價方法은 企業會計 基準에 依하여 修正토록 함.
- 中古品の 경우 반드시 經過年數가 耐用年數의 1/2이 經過된 殘價率로 보아 資産이 誇大評價되는 問題點은 次後 再論토록 함.
- Lease 資産에 대한 評價方法도 追後 再論하여 追加 插入토록 함.
- 土地 및 森林의 評價는 土地에 關한 研究 檢討時 追後 再論토록 함.
- 取得價格과 取得原價의 用語는 概念上 相易하므로 取得原價로 修正하도록 함.



調查方法

第 3 回 國富統計調查	第 2 回 國富統計調查	第 1 回 國富統計調查
<p>가. 一般的인 調查方法</p> <p>1) 所有者主義에 依한 方法</p> <p>調查對象 資產은 原則的으로 所有者主義 方法에 의하여 調査한다. 그러나 企業部門에 있어서는 이 基準에 의한 調査가 調査資產의 經濟的인 寄與 또는 所得創出을 反映할 수 있도록 使用者主義 方法을 併用한다.</p> <p>2) 全數調查 및 標本調查方法 併用</p> <p>3) 自計式 및 他計式 併用</p>	<p>가. 一般的인 調查方法</p> <p>1) 所有者主義에 依한 方法</p> <p>原則的으로 調査되는 資產의 所有關係를 基準으로 한 所有者主義의 方法에 의하여 調査한다. 그러나 企業部門에 있어서는 이 基準에 의한 調査가 調査資產의 經濟的인 寄與 또는 所得創出과 無關한 調査가 되지 않도록 實質的인 經濟活動을 하는 使用者를 基準으로 한 使用主義가 併用되어야 한다.</p> <p>2) 全數調查 및 標本調查方法 併用</p> <p>3) 自計式 및 他計式 併用</p>	<p>가. 一般的인 調查方法</p> <p>1. 所有者主義方法</p> <p>2. 全數調查方法 및 標本調查方法 併用</p> <p>3. 自計式 記入法과 他計式 記入法 併用</p>

第3回 國富統計調査	第2回 國富統計調査			第1回 國富統計調査
4) 既存資料에 依한 間接推計	4) 既存資料에 依한 間接推計			
1. 一般行政	全數調査	自計式	自計式	
2. 政府企業	"	"	"	
3. 政府管理企業	"	"	"	
4. 法人	標本調査	自計式或他計式	自計式或他計式	
5. 個人 및 非法人團體	"	他計式	他計式	
6. 一般家口	標本調査	他計式	他計式	
7. 對外純資産	既存統計利用 推進	既存資料	既存資料	
8. 土地 및 森林	"	"	"	
	(一般部門의 경우 全數 또는 標本調査)		(一般部門의 경우 全數 또는 標本調査)	

第 3 回 國富統計調查	第 2 回 國富統計調查	第 1 回 國富統計調查
<p>나. 有形固定資産의 調査方法</p> <p>原則的으로 各 資産마다 個別的으로 純資産額 (Net Base) 을 算出하도록 調査한다.</p> <p>調査資産의 單位는 物理的으로 把握되는 1 個의 財貨가 아니고 그 資産에 대한 投下時期가 다른 各 各의 資本支出을 各 各 1 個의 資産으로 생각하여 調査單位로 한다.</p> <p>즉 同一資産을 同一時期에 多數로 一括 購入했을 때는 하나의 調査單位로 한다.</p> <p>在庫資産의 調査方法은 調査時點 現在 製造 原價 또는 買入價額에 附帶費用을 加算하여 算出한 取得原價를 評價額으로 한다. 다</p>	<p>나. 有形固定資産의 調査方法 및 評價方法</p> <p>原則的으로 各 資産마다 個別的으로 純資産額 (再調達價格) 을 算出하도록 調査한다.</p> <p>1) 調査資産의 單位는 物理的으로 把握되는 1 個의 財貨가 아니고, 그 資産에 對한 投下 時期가 다른 各 各의 資本支出을 各 各 1 個의 資産으로 생각하여 調査單位로 한다.</p> <p>즉 同一資産을 同一時期에 多數로 一括 購入했을 때는 하나의 調査單位로 한다.</p> <p>2) 資産評價方法</p> <p>資産總額 (再取得價格) = 取得價格 × 物價倍率 (Gross Base)</p>	<p>나. 評價方法</p> <p>1. 有形固定資産</p> <p>再取得價格 = 取得價格 × 物價倍率 (Gross)</p> <p>再調達價格 = 再取得價格 × 殘價率 (Net)</p> <p>但 殘價率: 定率法</p> <p>續業用資産은 생산고비례법</p>

第 3 回 國 富 統 計 調 查	第 2 回 國 富 統 計 調 查	第 1 回 國 富 統 計 調 查
<p>만 時價가 帳簿價額보다 100 分の 30 이상 下落하여 回復할 可能性이 없다고 認定되는  경우에는 時價를 評價額으로 한다.</p> <p>1) 在庫資産의 時價는 調査基準時 點 現在의 物價調査表에 의한 時價등의 公正한 價에 의한다.</p> <p>2) 物價調査表의 時價라 함은 物 價調査機關의 物價調査表에 依 한 時價로 한다. 다만 時價가  없는  경우에는 最終買入價額 기타 合理的 方法에 의하여 算 出한 價額으로 한다.</p>	<p>純資産額 (再調達價格) = 總資 産額 × 殘價率 (Net Base)</p> <p>取得時期的 取得價格中 어느 하나를 알 수 없을 경우에는 物價를 調査하여 取得時期 또 는 取得價格을 推定한 후 위 의 評價方法에 依據 評價한다.</p> <p>3) 中古品 및 資産再評價資産의 評價方法</p> <p>中古品 및 資産再評價資産에 대한 再取得價格 및 再調達價 格의 評價는 다음 方法에 依 한다.</p> <p>G : 基準時 再取得價格 N : 基準時 再調達價格 P : 取得時價格 R : 取得後 經過年數에 따르는 物價倍率</p>	

第 3 回 國富統計調查	第 2 回 國富統計調查	第 1 回 國富統計調查
	<p>r : 取得後 經過年數에 따르는 殘價率</p> <p>가) 基準時 再取得價格</p> $G = P \times \frac{1}{0.3161} \times R$ <p>但, 0.3161 은 經過年數가 耐用年數의 <math>\frac{1}{2}</math>이 經過한 後 의 殘價率임.</p> <p>나) 基準時 再調達價格</p> $N = P \times R \times r$ <p>4) 賃借資産의 調査 및 評價方法</p> <p>가) 企業部門에 限하여 使用者 主義에 의한 業種別 製表를 위하여 賃借資産에 對한 物 量, 賃借時期, 新·中古區 分, 新品價格 (建物除外)를 調査한다.</p>	

第 3 回 國 富 統 計 調 查	第 2 回 國 富 統 計 調 查	第 1 回 國 富 統 計 調 查
	<p>나) 評價方法은</p> <p>再取得價格 = 新品價格  ( 建物の 경우 建物評價基  準表에 準한 評價額 )</p> <p>再調達價格 = 再取得價格  ( 新品價格 ) × 殘價率</p> <p>但, 殘價率을 爲한 耐用年  數로, 賃借時 新品의 경우  賃借時 經過年數를 耐用年  數에 <math>\frac{1}{2}</math> 로 하고 賃借後 經  過年數를 合算한 年數로 한  다.</p> <p>다) 在庫資産의 評價方法은 調  査基準時點에서 實施한 帳  簿價格을 評價額으로 한다.  그러나 調査時點 現在 在  庫調査를 實施하지 않은 경</p>	<p>2. 在庫資産</p> <p>1) 各 企業의 評價額</p> <p>2) 在庫資産의 評價方法은 調査基  準時點에서 實施한 帳簿價格을  評價額으로 한다. 그러나 調査</p>

第 3 回 國 富 統 計 調 查	第 2 回 國 富 統 計 調 查	第 1 回 國 富 統 計 調 查
	<p>우에는</p> <p>(1) 調查基準時點에서 가장 가까운 調查時點에 行한 庫 調查의 帳簿價格으로 評價하고</p> <p>(2) 실지 在庫 調查를 行한 적이 없는 在庫는 調查基準時點의 帳簿上 價格을 設定하고</p> <p>(3) 帳簿가 없는 것은 調查機關의 客觀的인 基準에 의거 時價로 評價한다.</p> <p>라) 土地 및 森林의 評價 土地(造成 및 改良分包含)와 森林(人工林 包含)에 對한 評價는 原則的으로 既</p>	<p>時點 現在 在庫 調查를 實施하지 않을 경우는</p> <p>① 調查基準時點에서 가장 가까운 時點에 行한 在庫 調查의 帳簿價格을</p> <p>② 실지 在庫 調查를 行한적이 없는 在庫는 調查基準時의 帳簿上의 價格을</p> <p>③ 帳簿가 없는 것은 調查機關의 客觀的인 基準에 의거 時價로 評價</p>

<p>第 3 回 國富統計調查</p>	<p>第 2 回 國富統計調查</p>	<p>第 1 回 國富統計調查</p>
	<p>存 資 料 를 利 用 하 여 推 計 하 기 로 하 고 其 他 이 에 必 要 한 資 料 是 別 途 調 查 하 여 補 完 하 는 方 法 을 採 擇 한 다.</p>	



評價方法

第3回 國富統計調査	第2回 國富統計調査	第1回 國富統計調査
<p>가. 有形固定資産의 評價方法</p> <p>1) 總資産額 ( Gross Base ) =            取得原價 × 物價倍率</p> <p>純資産額 ( Net Base ) = 總資産            額 × 殘價率</p> <p>取得原價와 取得時期中 어느            하나를 알 수 없을 경우에는            物價를 調査하여 取得原價 또            는 取得時期를 推定한 後 위의            評價方法에 의거 評價한다.</p> <p>2) 中古品에 대한 總資産額 및 純            中古品 評價方法 資産額의 評            價는 다음 方法에 의한다.</p> <p>G : 總資産額            N : 純資産額            P : 取得原價</p>		

第 3 回 國 富 統 計 調 査	第 2 回 國 富 統 計 調 査	第 1 回 國 富 統 計 調 査
<p>R : 取得後 經過年數에 따르는 物價倍率</p> <p>r : 取得後 經過年數에 따르는 殘價率</p> <p>가) 總資產額</p> $G = P \times \frac{1}{0.3161} \times R$ <p>단, 0.3161은 經過年數가 耐用年數의 <math>\frac{1}{2}</math>이 經過한 後 의 殘價率임.</p> <p>나) 純資產額</p> $N = P \times R \times r$ <p>3) 賃借資産의 評價方法도 위의 評 價方法과 同一하게 評價한다. 나. 在庫資産의 評價方法 在庫資産의 評價方法은 7 項의</p>		

<p>第 3 回 國富統計調査</p> <p>在庫資産의 調査方法과 同一하게 評價한다.</p> <p>다. 土地 및 森林의 評價</p> <p>土地 (造成 및 改良分 包含) 와 森林 (人工林 包含) 에 대한 評價는 原則的으로 既存資料를 利用하여 推計하기로 하고 其他 이 에 必要한 資料는 別途 調査하여 補充하는 方法을 採擇한다.</p>	<p>第 2 回 國富統計調査</p>	<p>第 1 回 國富統計調査</p>
--	---------------------	---------------------

( 第 14 次 實務者會議 )

1. 日 時 : 1987. 4. 22

2. 調查實施機關

- 6 個 調查實施 機關別 調查分擔은 第 2 回 調查와 同一하게 分擔

部 門 別	調 查 實 施 機 關	備 考
1. 政府部門 및 對外純資產	韓 國 銀 行	一般政府, 政府企業, 社會間接資本, 對外純資產
2. 法人資產 部門	韓 國 產 業 銀 行	法人企業
3. 個人企業 資產 部門	農 林 水 產 部	農業, 狩獵業, 林業 및 漁業의 個 人企業과 非法人團體
	中 小 企 業 銀 行	鑛業, 製造業, 電氣, 가스 및 水道 事業, 建設業, 都·小賣 및 飲食· 宿泊業의 個人企業과 非法人團體
	國 民 銀 行	運輸, 倉庫 및 通信業, 金融·保險· 不動產 社會 및 個人서비스業의 個人企業과 非法人團體
4. 家計資產 部門	經 濟 企 劃 院	一般家口

- 第 2 回 調查時의 29 個 公共團體는 그동안 많은 公共法人의 設立  
으로 因하여 再分類의 必要性이 있음.
- 公共法人의 再分類時에는 租稅減免規制法上의 分類 ( 98 個法人 ) 等を  
利用하여 分類
- 再分類된 公共法人에 대한 調查分擔은 5 月中에 韓國銀行과 韓國產  
業銀行 支部에서 일단 公共法人 團體를 總網羅한 以後 別途 論議  
하여 分擔함.

○ 調査實施機關

第3回 國富統計調査	第2回 國富統計調査	第1回 國富統計調査																
<p>第3回 國富統計調査는 調査客體의 龍大性과 調査技術上의 諸問題等を 勘案하여 經濟企劃院, 農林水産部, 韓國銀行, 韓國產業銀行, 中小企業銀行, 國民銀行等 6個機關이 다음과 같이 各 部門別로 分擔하여 調査하기로 한다.</p>	<p>第2回 國富統計調査는 調査客體의 龍大性과 調査技術上의 諸問題等を 勘案하여 單一機關에서 實施하지 않고 經濟企劃院, 農林水産部, 韓國銀行, 韓國產業銀行, 中小企業銀行, 國民銀行이 다음과 같이 各 部門別로 分擔 調査하기로 한다.</p>	<p>調査實施機關                      1. 經濟企劃院                      2. 韓國銀行                      3. 韓國產業銀行                      4. 中小企業銀行</p>																
<table border="1"> <thead> <tr> <th data-bbox="679 1564 788 1694">調査實施機關</th> <th data-bbox="788 1564 926 1694">調査對象部門</th> <th data-bbox="926 1564 1262 1694">資産</th> <th data-bbox="679 1193 788 1304">備考</th> </tr> </thead> <tbody> <tr> <td data-bbox="679 1429 788 1564">1. 政府 및 外資産 調査支 部(韓國銀行)</td> <td data-bbox="788 1429 926 1564">1. 一般 行政 (가) 中央 政府</td> <td data-bbox="926 1429 1262 1564">1. 國有 資産法 所定の 資産 2. 物品</td> <td data-bbox="679 1193 788 1304"></td> </tr> </tbody> </table>	調査實施機關	調査對象部門	資産	備考	1. 政府 및 外資産 調査支 部(韓國銀行)	1. 一般 行政 (가) 中央 政府	1. 國有 資産法 所定の 資産 2. 物品		<table border="1"> <thead> <tr> <th data-bbox="679 1062 788 1193">調査實施機關</th> <th data-bbox="788 1062 926 1193">調査對象部門</th> <th data-bbox="926 1062 1262 1193">資産</th> <th data-bbox="679 685 788 801">備考</th> </tr> </thead> <tbody> <tr> <td data-bbox="679 927 788 1062">1. 政府 및 外資産 調査支 部(韓國銀行)</td> <td data-bbox="788 927 926 1062">1. 一般 政府 (가) 中央 政府</td> <td data-bbox="926 927 1262 1062">1. 國有 資産法 所定の 資産 2. 物品 管理法</td> <td data-bbox="679 685 788 801">(公共團體) 1. 大韓 山林組 合 2. 土地 改良組 合</td> </tr> </tbody> </table>	調査實施機關	調査對象部門	資産	備考	1. 政府 및 外資産 調査支 部(韓國銀行)	1. 一般 政府 (가) 中央 政府	1. 國有 資産法 所定の 資産 2. 物品 管理法	(公共團體) 1. 大韓 山林組 合 2. 土地 改良組 合	
調査實施機關	調査對象部門	資産	備考															
1. 政府 및 外資産 調査支 部(韓國銀行)	1. 一般 行政 (가) 中央 政府	1. 國有 資産法 所定の 資産 2. 物品																
調査實施機關	調査對象部門	資産	備考															
1. 政府 및 外資産 調査支 部(韓國銀行)	1. 一般 政府 (가) 中央 政府	1. 國有 資産法 所定の 資産 2. 物品 管理法	(公共團體) 1. 大韓 山林組 合 2. 土地 改良組 合															

第 3 回 國 富 統 計 調 查			第 2 回 國 富 統 計 調 查			第 1 回 國 富 統 計 調 查		
調 查 實 施 機 關	調 查 對 象 部 門 及 資 產		備 考	調 查 實 施 機 關	調 查 對 象 部 門 及 資 產		備 考	
	部 門	資 產			部 門	資 產		
	(2) 地方自治團體 1. 地方自治團體 財政法上公有財產 2. 非營利公共團體 3. 非營利公共團體	管理法 所定 資產 1. 地方自治團體 財政法上公有財產 2. 非營利公共團體 3. 非營利公共團體			(2) 地方自治團體 1. 地方自治團體 財政法上公有財產 2. 地方自治團體 財政法上物品 3. 公共團體 (土地改良組合, 農業協同業)	3. 中小企業協同組合 4. 輸出組合 5. 建設共濟組合 6. 韓國海運組合 7. 農業協同組合 8. 水產業協同業		

第 3 回 國 富 統 計 調 查			第 2 回 國 富 統 計 調 查			第 1 回 國 富 統 計 調 查					
調 查 實 施 機 關	調 查 對 象 部 門 及 資 產		備 考	調 查 實 施 機 關	調 查 對 象 部 門 及 資 產		備 考	調 查 實 施 機 關	調 查 對 象 部 門 及 資 產		備 考
	部 門	資 產			部 門	資 產			部 門	資 產	
	2. 政府 企 業				組合等) 가 所 有하는 資 產	業協同 組合					
	3. 社 會 間 接 資 本	1. 道 路 2. 河 川 3. 港 灣 4. 其 他				9. 葉 煙 草 生 產 組 合					
		4. 其 他 社 會 間 接 資 本				10. 醫 療 保 險 組 合					
	4. 對 外 純 資 產					11. 鹽 業 組 合					
				2. 政 府 企 業	1. 道 路 2. 河 川 3. 港 灣 4. 其 他 의 社 會	12. 人 蔘 組 合					
				3. 社 會 間 接 資 本		13. 大 韓 商 工 會 議 所					

第 3 回 國 富 統 計 調 查			第 2 回 國 富 統 計 調 查			第 1 回 國 富 統 計 調 查		
實 施 調 查 機 關	調 查 對 象 部 門 及 資 產		備 考	調 查 實 施 機 關	調 查 對 象 部 門 及 資 產		備 考	
	部 門	資 產			部 門	資 產		
2. 法人 資 產 調 查 支 部 ( 韓 國 產 業 銀 行 )	1. 法 人 (가) 營 利 法 人	1. 商 法 上 의 營 利 法 人 이 保 有 하 고 있 는 資 產 2. 民 法 이 나 其 他 法 令 에 依 하 여 設 立 된	1. 모든 政府 管 理 企 業 體 가 保 有 하 고 있 는 資 產 을 包 含 2. 政 府 및 對 外 資 產 支 部 의 非 營 利 公 共 團 體		4. 對 外 純 資 產	間 接 資 本	14. 韓 國 馬 事 會 15. 婦 護 士 會 16. 在 鄉 軍 人 會 17. 韓 國 反 共 聯 盟 18. 軍 事 援 護 對 象 者 團 體 19. 大 韓 赤 十 字 社	



第 3 回 國 富 統 計 調 查			第 2 回 國 富 統 計 調 查			第 1 回 國 富 統 計 調 查		
調 查 實 施 機 關	調 查 對 象 部 門 及 資 產		調 查 實 施 機 關	調 查 對 象 部 門 及 資 產		調 查 實 施 機 關	調 查 對 象 部 門 及 資 產	
	部 門	資 產		部 門	資 產		部 門	資 產
	社 團 財 團, 其 他 法 人 及 組 合 등 의 非 營 利 法 人 이 保 有 하 고 있 는 資 產	備 考 가 保 有 하 고 있 는 資 產 은 除 外					20. 大 韓 教 育 聯 合 會 21. 유 니 스 코 韓 國 委 員 會 22. 建 築 士 協 會 23. 大 韓 建 設 協 會 24. 測 量 協 會	

第 3 回 國 富 統 計 調 查			第 2 回 國 富 統 計 調 查			第 1 回 國 富 統 計 調 查		
調 查 實 施 機 關	調 查 對 象 部 門 及 資 產		備 考	調 查 實 施 機 關	調 查 對 象 部 門 及 資 產		備 考	
	部 門	資 產			部 門	資 產		
3. 個人 企業資 產調查 支部 ( 農 林 水 產 部 ) 中 小 企 業 銀 行 國 民 銀 行 )	1. 個人 企 業	1. 個人 의 單 獨 企 業 共 同 企 業 保 有 하 고 있 는 資 產 2. 農 家 漁 家 가 保 有 하 고 있 는 農	第 1 支 部 ( 農 林 水 產 部 ) 1. 個人 企 業 中 農 業, 狩 獵 業, 林 業 及 漁 業 2. 土 地 及 森 林				25. 韓 國 船 級 協 會 26. 大 韓 觀 光 協 會 中 央 會 27. 文 化 院 聯 合 會 28. 辯 護 士 會 29. 公 認 會 計 士 會	

第 3 回 國 富 統 計 調 查			第 2 回 國 富 統 計 調 查			第 1 回 國 富 統 計 調 查		
調 查 實 施 機 關	調 查 對 象 部 門 及 資 產		備 考	調 查 實 施 機 關	調 查 對 象 部 門 及 資 產		備 考	
	部 門	資 產			部 門	資 產		
	2. 非 法 人 團 體	林 漁 業 用 資 產 3. 法 人 格 을 갖 지 않 는 모 든 團 體 가 保 有 하 고 있 는 資 產	第 2 支 部 ( 中 小 企 業 銀 行 ) 1. 個 人 企 業 中 鑽 業, 製 造 業, 電 氣 及 가 스 水 道 事 業, 建	2. 法 人 資 產 調 查 支 部 ( 韓 國 產 業 銀 行 )	1. 法 人 營 利 人 나. 非 營 利 法 人	1. 商 法 上 의 營 利 法 人 이 保 有 하 고 있 는 資 產 2. 民 法 其 他 法 令 에 의 하 여 設 立 된 社 團 · 財 團 其 他 法	1. 모 든 政 府 管 理 企 業 體 가 所 有 하 고 있 는 資 產 을 包 含 한 다. 2. 政 府 對 外 資 產 支 部 의 公 共 團	

第 3 回 國 富 統 計 調 查			第 2 回 國 富 統 計 調 查			第 1 回 國 富 統 計 調 查					
調 查 實 施 機 關	調 查 對 象 部 門 及 資 產		備 考	調 查 實 施 機 關	調 查 對 象 部 門 及 資 產		備 考	調 查 實 施 機 關	調 查 對 象 部 門 及 資 產		備 考
	部 門	資 產			部 門	資 產			部 門	資 產	
			設業, 都·小 買 및 飲食· 宿泊業 。 第3 支部(國 民銀行) 運輸· 倉庫 및 通信業, 金融· 保險· 不動產 및 事業				體資產 除 은 外한다. 第1支 部(農 林水產 部) 1. 個人 企業中 農業, 狩獵業, 林業 및 漁業 2. 土地 및 森林				
							人 및 組合 등 의 非 營利法 人 이 保有 하 고 있 는 資 產 1. 個人 企業 2. 土地 및 森林				
							人 및 組合 등 의 非 營利法 人 이 保有 하 고 있 는 資 產 1. 個人 企業 2. 土地 및 森林				

第 3 回 國 富 統 計 調 查				第 2 回 國 富 統 計 調 查				第 1 回 國 富 統 計 調 查	
調 查 機 關	調 查 對 象	部 門	資 產	備 考	調 查 機 關	調 查 對 象	部 門	資 產	備 考
4. 家計 資 產 調 查 支 部 (經 濟 企 劃 院)	1. 一般	家 口	1. 一般 家 口 ( 農 家, 非 農 家) が 保 有 高 い 資 産 中 建 物 及 耐 用 年 數	1. 家 口 が 保 有 高 い 資 産 中 建 物 及 耐 用 年 數	中小企 業 銀 行 ) ( 國 民 銀 行 )			7 個 人 企 業 이 保 有 高 인 資 産	。 第 2 支 部 (中 小 企 業 銀 行 ) 1. 個 人 企 業 中 1) 鑛 業 2) 製 造 業 3) 電 氣 가 스 및 水 道 事 業 4) 建 設 業

第 3 回 國 富 統 計 調 查				第 2 回 國 富 統 計 調 查				第 1 回 國 富 統 計 調 查	
調 查 實 施 機 關	調 查 對 象 部 門 資 產		備 考	調 查 實 施 機 關	調 查 對 象 部 門 資 產		備 考		
	部 門	資 產			部 門	資 產			
			年 以 上 의 耐 久 材 料 을 調 查				5) 都 小 賣 以 飲 食 宿 泊 業 。 第 3 支 部 ( 國 民 銀 行 ) 1. 個 人 企 業 中 1) 運 輸 倉 庫 以 通 信 業		

第 3 回 國 富 統 計 調 查				第 2 回 國 富 統 計 調 查				第 1 回 國 富 統 計 調 查	
調 查 實 施 機 關	調 查 對 象 部 門 及 資 產		備 考	調 查 實 施 機 關	調 查 對 象 部 門 及 資 產		備 考		
	部 門	資 產			部 門	資 產			
							2) 金融, 保險, 不動產 및 役業 3) 社會 및 個人 서어 비스業		
					2. 非法 人團體 3. 法人 格을 갖지 않는 모든 團體가				

第 3 回 國 富 統 計 調 查			第 2 回 國 富 統 計 調 查			第 1 回 國 富 統 計 調 查		
調 查 實 施 機 關	調 查 對 象 部 門 及 資 產		備 考	調 查 實 施 機 關	調 查 對 象 部 門 及 資 產		備 考	
	部 門	資 產			部 門	資 產		
				4. 家計 資 產 調 查 支 部 ( 經 濟 企 劃 院	1. 一 般 家 口	保 有 可 고 이 는 資 產 1. 一 般 家 口 ( 農 家, 非 農 家) 가 保 有 可 고 이 는 資 產	1. 家 口 가 保 有 可 고 이 는 資 產 中 建 物 可 耐 用 年 數 1 年 以 上 의 耐 久 材 料	



<p>第 3 回 國 富 統 計 調 查</p>	<p>第 2 回 國 富 統 計 調 查</p>	<p>第 1 回 國 富 統 計 調 查</p>								
	<table border="1"> <tr> <td data-bbox="248 1083 303 1199"> <p>調 查 實 施 機 關</p> </td> <td data-bbox="248 832 303 1083"> <p>調 查 對 象 部 門</p> </td> <td data-bbox="248 707 303 832"> <p>以 資 產 資 產</p> </td> <td data-bbox="303 707 618 832"> <p>考 備</p> </td> </tr> <tr> <td data-bbox="303 1083 618 1199"></td> <td data-bbox="303 832 618 1083"></td> <td data-bbox="303 707 618 832"></td> <td data-bbox="303 707 618 832"> <p>을 調 查 對 象 으 로 한 다.</p> </td> </tr> </table>	<p>調 查 實 施 機 關</p>	<p>調 查 對 象 部 門</p>	<p>以 資 產 資 產</p>	<p>考 備</p>				<p>을 調 查 對 象 으 로 한 다.</p>	
<p>調 查 實 施 機 關</p>	<p>調 查 對 象 部 門</p>	<p>以 資 產 資 產</p>	<p>考 備</p>							
			<p>을 調 查 對 象 으 로 한 다.</p>							

(第 15 次 實務者會議)

1. 日 時：1987. 4. 23

2. 物價倍率表

- 第 2 會의 作成 指針上의 基準을 適用
- 但, 取得時期가 1950 年代 以前인 一部資產 ( 주로 地 ) 에 對하여는 評價의 歪曲을 防止하기 爲하여 一定 時點까지 單一倍率을 適用하는 問題가 있는 바, 이는 試驗調查 結果後 別途 檢討

○ 物價倍率表

第 3 回 國富統計調查	第 2 回 國富統計調查	第 1 回 國富統計調查
<p>國富資産의 評價는 모든 資産이 同一基準時點으로 評價되어야 하므로 資産의 取得時期와 評價時點間의 物價變動을 調整하여 評價時點을 統一시키는 節次가 必要하다.</p> <p>이 物價變動調整의 基準이 되는 物價倍率의 作成單位는  가능한 資産種類에 따라 細分하여 作成하는 것이 要望되고 있다.</p> <p>그러나 이번 國富統計調查에서의 利用 가능한 價格資料와 1977年 物價倍率과의 連續性を 維持하기 위하여</p> <ol style="list-style-type: none"> <li>1) 物價倍率表의 部門分類는 國富統計資産分類와 包括範圍가 一致되도록 하여야 하며</li> <li>2) 物價倍率表의 時系列은 1910年 부터 1987年 까지 每年次別로</li> </ol>	<p>國富資産의 評價는 모든 資産이 同一基準時點으로 評價되어야 하므로 資産의 取得時期와 評價時點間의 物價變動을 調整하여 評價時點을 統一시키는 節次가 必要하다. 이 物價變動調整의 基準이 되는 物價倍率의 作成單位는  가능한 資産種類에 따라 細分하여 作成하는 것이 要望되고 있다.</p> <p>그러나 이번 國富統計調查에서의 利用 가능한 價格資料와 1968年 物價倍率과의 連續性を 維持하기 위하여</p> <ol style="list-style-type: none"> <li>1) 物價倍率表의 部門分類는 國富統計資産分類와 包括範圍가 一致되도록 하며</li> <li>2) 物價倍率表의 時系列은 1910年 부터 1977年 까지 每年次別로</li> </ol>	<p>國富評價에 있어서 主要要件中 하나는 物價變動을 勘案시키는 物價倍率에 있다.</p> <p>即 國富調査에 依한 國富評價는 諸資産이 同一基準時點으로 評價되어야 하므로 資産의 取得時期와 評價時點間의 物價變動을 勘案하여 評價時點으로 統一시키는 節次가 必要하다. 이 修正의 基準이 되는 物價倍率의 作成單位는 資産類別로 細分되어야 하고 同時에 可及的 細分된 個別 物價倍率을 作成하는 것이 要望되고 있다. 그러나 國富統計調査에 서는 利用 가능한 價格資料와 集計能力等の 制約을 考慮하여</p> <ol style="list-style-type: none"> <li>1) 物價倍率의 作成單位는 國富統計調査資産分類와 符合시킨다.</li> </ol>

第 3 回 國 富 統 計 調 査	第 2 回 國 富 統 計 調 査	第 1 回 國 富 統 計 調 査
<p>作成하며</p> <p>3) 1977年 物價倍率表의 作成 部門인 25個部門을 基本部門으로 하되 部門別로 細分한다.</p> <p>基本部門數</p> <p>建 物 9 車輛및運搬具 3          構築物 9 機械및裝置 1          船 舶 2 工具·器具및備品 1</p>	<p>作成하며</p> <p>3) 1968年 物價倍率表의 作成部門인 25個部門을 基本部門으로 하되 部門別로 細分한다.</p> <p>基本部門數</p> <p>建 物 9 車輛및運搬具 3          構築物 9 機械및裝置 1          船 舶 2 工具·器具및備品 1</p>	<p>2) 物價倍率의 時系列은 1910年 부터 1968년까지 每年次別로 作成한다.</p> <p>&lt; 參 考 &gt;</p> <p>分類基準：構造種類別·品目分類別</p> <p>種 類：原價倍率</p> <p>年度別 部門數：59個 (年度：1910～1968)</p> <p>項目別 部門數：25 部門</p>

( 第 16 次 實務者會議 )

1. 日 時 : 1987. 4. 24

2. 殘價率表

- 純資產額을 評價하기 爲한 減價償却 方法은 定率法을 適用토록 함.
- 定率法에 依한 償却率表는 法人稅法 施行規則 別表 4 를 利用토록 함.
- 殘價率은 經過年數가 耐用年數의 範圍內的 경우에는 法人稅法 施行規則 別表 5 ( 經過年數가 耐用年數와 同一한 경우 : 10 % ) 를 利用토록 하며, 그 以後에는 經過年數가 耐用年數의 2 倍에 達한 때의 殘價率을 1 %로 하여 別途로 算出토록 함.

○ 殘 價 率

第 3 回 國 富 統 計 調 查	第 2 回 國 富 統 計 調 查	第 1 回 國 富 統 計 調 查
<p>本 調 查 에 서 純 資 產 額 ( Net Base ) 을 算 出 하 기 위 한 減 價 償 却 方 法 은 定 率 法 을 採 擇 한 다 .</p> <p>減 價 償 却 率 과 殘 價 率 은 法 人 稅 法 施 行 規 則 別 表 에 의 한 耐 用 年 數 別 固 定 資 產 의 償 却 率 과 定 率 法 未 償 却 殘 額 表 를 利 用 한 다 .</p> <p>단, 資 產 의 經 過 年 數 가 耐 用 年 數 를 超 過 하 는 境 遇 의 殘 價 率 은 經 過 年 數 가 耐 用 年 數 의 2 倍 에 到 達 할 때 의 殘 價 率 을 1 % 로 하여 別 途 算 出 한 다 .</p>	<p>國 富 評 價 에 서 純 資 產 額 ( 再 調 達 價 額 ) 을 算 出 하 는 데 있 어 서 의 決 定 要 素 는 償 却 方 法 의 選 擇 如 何 에 달 려 있 다 .</p> <p>本 調 查 에 서 는 法 人 稅 法 施 行 規 則 別 表 의 定 率 表 에 의 한 耐 用 年 數 別 償 却 率 을 算 出 한 後 이 에 對 應 한 該 當 資 產 의 經 過 年 數 ( p ) 에 따 라 償 却 率 을 1 에 서 控 除 한 것 을 殘 價 率 로 한 다 .</p> <p>卽, 國 富 評 價 에 서 말 하 는 殘 價 率 은 ( 1 - 償 却 率 p ) 로 定 義 된 다 . 殘 價 의 限 度 는 資 產 의 取 得 時 點 으 로 부 터 經 過 年 數 가 耐 用 年 數 에 到 達 한 때 의 殘 價 率 을 10 % 로 하 고 經 過 年 數 가 耐 用 年 數 의 2 倍 에 到 達 한 때 의 殘 價 率 을 1 % 로 한 다 .</p>	<p>殘 價 率 의 算 出 에 있 어 서 는 法 人 稅 施 行 規 則 에 있 는 耐 用 年 數 別 償 却 率 을 適 用, 經 過 年 數 別 로 殘 價 率 을 算 出 하 였 다 .</p> <p>殘 價 의 限 度 는 資 產 의 取 得 時 點 으 로 부 터 經 過 年 數 가 耐 用 年 數 에 到 達 할 때 에 殘 價 率 을 10 % 로 하 고 經 過 年 數 가 耐 用 年 數 의 2 倍 에 到 達 한 때 의 殘 價 率 은 1 % 로 하 였 다 .</p>

( 第 2 次 擴大 實務 者 會 議 )

I. 會 議 案 件 : 第 3 回 國 富 統 計 調 查 綜 合 指 針 書 ( 議 案 ) 檢 討

II. 日 時 : 1987. 6. 3

1. 國 富 的 概 念

第 3 回 國 富 統 計 調 查	第 2 回 國 富 統 計 調 查	第 1 回 國 富 統 計 調 查
<p>國富를 넓은 意味로 말하면 한 나라가 가지고 있는 모든 資産의 合計 즉 各經濟單位 ( 政府, 企業, 家計等 ) 의 資産속에 包含되는 모든 財貨를 現時點의 貨幣 價値로 評價한 總額에 對外純資産을 合한 것이라고 할 수 있다.</p> <p>·</p> <p>첫째, 經濟活動의 成果인 有形資產 ( 建物, 在庫品 等 )</p> <p>둘째, 經濟活動에 의하여 생긴 財貨는 아니나 經濟活動을 營爲하기</p>	<p>國富를 넓은 意味로 말하면 한 나라가 가지고 있는 모든 資産의 合計 즉 各經濟單位 ( 政府, 企業, 家計等 ) 의 資産속에 包含되는 모든 客觀的인 財貨를 現在의 貨幣 價値로 評價한 總額에 對外純資産을 合한 것이라고 할 수 있다.</p> <p>이러한 意味의 國富에는</p> <p>첫째, 經濟活動의 成果인 有形資產 ( 建物, 在庫品 等.)</p> <p>둘째, 經濟活動에 의하여 생긴 財貨는 아니나 經濟活動을 營爲하기</p>	<p>國富를 넓은 意味로 말하면 한 나라가 가지고 있는 모든 資産의 合計 즉 各經濟單位 ( 政府, 企業, 家計等 ) 의 資産속에 包含되는 모든 客觀的인 財貨를 現在의 貨幣 價値로 評價한 總額에 對外純資産을 보태 것이라고 할 수 있다.</p> <p>이러한 意味의 國富에는</p> <p>첫째, 經濟活動의 成果인 有形資產 ( 建物, 在庫品 等 )</p> <p>둘째, 經濟活動에 의하여 생긴 財貨는 아니나 經濟活動을 營爲하기</p>

第 3 回 國富統計調查	第 2 回 國富統計調查	第 1 回 國富統計調查
<p>爲하여 없어서는 아니되는 自然物로서의 土地, 埋藏礦物, 自然林 等の 天然資源</p> <p>세계, 對外純資産 等이 包含된다.</p> <p>그러나 오늘날에 와서는 國民經濟的 立場에서 國民經濟의 한 分科로서의 國富를 생각하게 되었으므로 國富資産을 다음과 같이 限定시키고자 하는 것이다.</p> <p>國富로서의 資産은 우리나라 國民經濟內에 存在하는 再生産 可能的 有形資産의 總額에 對外 純資産을 包含한 것으로서 이러한 概念에  부합하는 國富資産의 條件은 다음과 같다.</p>	<p>爲하여 없어서는 아니되는 자연물로  서의 土地, 埋藏礦物, 自然林 等の 天然資源</p> <p>세계, 對外純資産 等이 包含된다.</p> <p>그러나 오늘날에 와서는 國富統計 調查를  주로 經濟分析의 手段으로 利用하게 됨에 따라 概念 自體의 範圍도 그 幅이 좁혀져 國民經濟的 立場에서 國民經濟의 한 分科로서의 國富를 생각하게 되었으므로 國富資産을 다음과 같이 限定시키고자 하는 것이다.</p> <p>國富로서의 資産은 우리나라 國民經濟內에 存在하는 再生産 可能的 有形資産의 總額에 對外 純資産을 包含한 國民資産에 限하며 國富資産의 條件을 詳述하면 다음과 같다.</p>	<p>爲하여 없어서는 아니되는 自然物로서의 土地 및 埋藏礦物, 自然林 等の 天然資源</p> <p>세계, 對外純資産 等이 包含된다.</p> <p>그러나 오늘날에 와서는 國富統計 調查의 目的이  주로 經濟分析의 手段에 있게 됨으로써 概念 自體의 範圍도 그 幅이 좁혀져 國民經濟的 立場에서  생각되고 있으므로 우리는 各國의 研究成果를 參考하고 國民經濟의 한 分科로서의 國富를  생각하여 國富資産을 다음과 같이 限定시키고자 하는 것이다.</p> <p>國富로서의 資産은 우리나라 國民經濟內에  있는 모든 資産中에서 經濟活動에 依한 生産物로서 消費되지 않고 蓄積된 資産으로 再生産이 可</p>



第 3 回 國富統計調查	第 2 回 國富統計調查	第 1 回 國富統計調查
<p>1) 經濟的 意味을 갖는 資産이어야 한다.</p> <p>經濟的 意味의 資産이란 經濟主體가 經濟活動을 營爲하기 爲한 手段으로 가지고 있는 財産을 말한다.</p> <p>2) 國民經濟全體의 立場에서 資本 投下가 이루어진 有形資産에 限한다. 國民經濟라는 概念은 個別經濟와는 對稱되는 것으로 個</p>	<p>국 國富資産은</p> <p>1) 經濟的 意味을 갖는 資産이어야 한다.</p> <p>經濟的 意味의 資産이란 政府, 企業, 家計 및 非營利團體 等의 經濟主體가 生産이나 家計 等의 經濟活動을 營爲하기 위한 手段으로 가지고 있는 財貨를 말한다.</p> <p>따라서 經濟財로서 看做하기  힘들고 客觀的 評價가 困難한 藝術品, 文化財, 書籍等은 除外한다.</p> <p>2) 國民經濟全體의 立場에서 資本 投下가 이루어진 有形資産에 限한다. 그러나 無形資産이라도 對外的인 權利關係는 例外로서 國</p>	<p>能한 有形資産과 對外純資産이라야 한다.</p> <p>즉 첫째 國富資産은 經濟的 意味을 갖는 資産이어야 한다.</p> <p>둘째, 國民經濟全體의 立場에서 本 資本投下로서 有形資産에 限한다. 그러나 無形資産이라도 對外的인 權利關係는 例外로서 國富에 包含시킨다.</p> <p>셋째 再生産이 可能的인 資産이어야 한다.</p> <p>먼저 經濟的 意味의 資産이란 政府, 企業, 家計 및 非營利團體의 經濟主體가 生産이나 家計等의 經濟活動을 營爲하기 위한 手段으로 가지고 있는 財貨를 말한다. 따라서 經濟財로서 看做하기 힘들고 客觀的 評價</p>

第 3 回 國富統計調查	第 2 回 國富統計調查	第 1 回 國富統計調查
<p>別經濟에서 資産으로 看做되는 것도 國民經濟 立場에서는 資産이라고 認定할 수 없는 것이다.</p> <p>가) 地上權, 進세권과 같은 用益權은 財產所有者의 權能을 制限하고 있어 國民經濟的 立場에서는 資産으로 할 수 없다.</p> <p>나) 鑛業權이나 工業所有權과 같은 無形資産도 個別經濟에서 는 그 獨占的 權能을 資産으로 取扱할 수 있으나 國民經濟 全體에서 보면 資産으로서 國富에 包含할 수 없다.</p> <p>다) 現金, 預金,  받아들여음, 貸出金, 投資資本 等은 國民經濟的인</p>	<p>富에 包含시킨다. 卽 國富로서의 資産은 國民經濟全體의 立場에서 보아야 하기 때문에</p> <p>가) 地上權과 같은 用益權은 土地所有者의 權能을 制限하고 있을 따름이므로 個別經濟에서는 資産이라 생각되지만 國民經濟上的 資産이라고 할 수 없다. 그리고</p> <p>나) 鑛業權이나 工業所有權도 個別經濟에서는 그 獨占的 權能을 資産으로 取扱할 수 있으나 國民經濟 全體에서 생각하면 資産으로서 國富에 包含할 수 없다. 또한</p> <p>다) 現金, 預金,  받아들여음, 貸付金, 投資資本 等은 國民經濟的인</p>	<p>가 困難한 藝術品, 文化財, 書籍 等은 除外된다.</p> <p>다음 國富로서의 資産은 國民經濟的인 立場에서 보아야 하기 때문에</p> <p>(1) 地上權과 같은 用益權은 土地所有者의 權能을 制限하고 있을 따름이므로 個別經濟에서는 資産이라 생각되지만 國民經濟上的 資産이라고 할 수 없다. 그리고 (2) 鑛業權이나 工業所有權도 個別經濟에서는 그 獨占的 權能을 資産으로 취급할 수 있으나 國民經濟 全體에서 생각하면 資産으로서 國富에 包含할 수 없다.</p> <p>또한 (3) 現金, 預金,  받아들여음, 貸付金, 投資資本 等은 國民經濟的인 立場에서는 서로 相計되므로 國富로서의 資産으로는 볼 수 없다. 단지 이들</p>

第 3 回 國富統計調査	第 2 回 國富統計調査	第 1 回 國富統計調査
<p>立場에서는 權利義務로 相計되므로 國富로서의 資産으로 는 보지 않는다.</p> <p>3) 再生産이 可能的인 資産이어야 한다.</p> <p>즉 國富資産은 勞動이나 資本이 投下되어 再生産이 可能的인 것에 限함으로 自然狀態 그대로의 土地, 自然林, 地下資源 等은 對象에서 除外된다.</p> <p>4) 客觀的으로 經濟的인 評價가 可能</p>	<p>立場에서는 서로 相計되므로 國富로서의 資産으로는 볼 수 없다. 다만, 이들 無形의 權利關係가 國民經濟 相互間 즉 對外的인 關係가 發生한 경우에는 國民經濟 全體의 資産으로서 國富에 包含시킨다.</p> <p>3) 再生産이 可能的인 資産이어야 한다.</p> <p>國富는 經濟活動에 依하여 投下된 資本의 具體的인 形態이기 때문에 사람의 힘에 의하여만 들어진, 즉 再生産 可能的인 것에 限한다. 따라서 自然으로서의 土地나 天然資源은 國富에서 除外된다.</p> <p>4) 客觀的으로 經濟的인 評價가 可能</p>	<p>無形의 權利關係가 國民經濟 相互間 즉 對外的인 關係가 發生한 경우에는 國民經濟 全體의 資産으로서 國富에 包含시킨다.</p> <p>세째로 國富는 經濟活動에 의하여 投下된 資本의 具體的인 形態의 表現이기 때문에 사람의 힘에 의하여만 들어진 즉 再生産 可能的인 것에 한한다. 따라서 自然으로서의 土地나 天然資源은 國富에서 除外된다. 그러나 埋立, 干拓 등에 의한 造成土地와 改良土地는 國富에 包含된다.</p> <p>以上과 같이 이번 國富統計調査에 서의 國富의 概念은 (1) 國民經濟內에 所在하는 經濟活動의 所産으로서 再生産이 可能的인 有形資産과 (2) 對外 純資産으로 限定되며 이중 有形資産</p>

第 3 回 國富統計調查	第 2 回 國富統計調查	第 1 回 國富統計調查
<p>한 資産이어야 한다.            空氣, 太陽熱, 海水 等の 自然            資本은 客觀的인 評價가 어려우            므로 對象에서 除外된다.            人的資本도 能力開發을 위하여            具體的인 資本投資가 이루어진 것            으로 오늘날 有形固定資産만큼            重要하게 認識되고 있으나 客觀            的 評價가 어려우므로 國富에서            除外된다.</p> <p>5) 對外的인 權利關係는 以上の 條            件을 고려하지 않고 國富資産에            包含시킨다.            開放經濟體制下에서 發生하는            對外的 貸借關係는 國內의 債權,            債務와는 달리 國民經濟的 立            場에서 相計될 수 없으므로 無</p>	<p>한 資産이어야 한다.            國富는 客觀的으로 經濟的인            評價가 可能하여야 하므로 人的            資本도 能力開發을 위하여 具體            的인 資本投資가 이루어진 것으            로 오늘날 有形固定資産만큼 重            要하게 認識되고 있으나 客觀的            인 經濟的 評價가 어려우므로 國            富에서 除外된다.            以上과 같이 이번 國富統計調查            에서의 國富의 概念은            (1) 國民經濟內에 存在하는 經濟活            動이 結果로서 再生産이 可能            한 有形資産과            (2) 對外純資産으로 限定되며 이중            有形資産을 經濟的인 機能面에            서 分類하여 보면</p>	<p>을 經濟關係에 있어서의 機能面에서            分類해 보면 (a) 生産活動과 直接關係            있는 資産 (b) 國民經濟全體를  뒷받            칩히는 公共施設 (c) 國民生活를 維            持하는데 必要的한 財貨 等 3 種으로            나눌 수 있다.</p>

第 3 回 國 富 統 計 調 査	第 2 回 國 富 統 計 調 査	第 1 回 國 富 統 計 調 査
<p>形資産이라 하더라도 對外純資産 으로서의 國富資産에 包含시킨 다.</p>	<p>(a) 生産活動과 直接 關聯있는 資産 (b) 國民經濟全體를  뒷받침 하는 公共施設 (c) 國民生活를 維持하는데 必要 한 財貨等 3 種으로 나눌 수 있다.</p>	

2. 調查目的

第 3 回 國 富 統 計 調 查	第 2 回 國 富 統 計 調 查	第 1 回 國 富 統 計 調 查
<p>國富調査의 一般的인 目的은 國民經濟活動의 基礎가 되는 富의 存在量을 把握함으로써 經濟的 國力, 開發成果의 測定, 國際比較를 可能케 하며</p> <p>나. 國民所得과의 關係를 究明하여 資本係數를 算出하고,</p> <p>다. 富의 構成에 關한 基礎資料를 얻어 經濟開發計劃, 國土建設計劃等 諸般 經濟施策立案에 必要한 基礎資料를 提供하는데 있다</p> <p>특히 이번 調査는 國民貸借對照表 作成을 可能케 하여 國民計定</p>	<p>國富調査의 一般的인 目的은 國民經濟活動의 基礎가 되는 富의 存在量을 把握하여</p> <p>가. 經濟的 國力을 把握하고 國際比較를 행하며</p> <p>나. 資本蓄積의 程度를 計測하여 그 간의 開發成果를 測定하고,</p> <p>다. 國民所得과의 關係를 究明하여 資本係數를 算出하고,</p> <p>라. 國民計定을 完成함으로써 經濟開發計劃, 國土建設計劃等 諸般 經濟施策立案에 必要한 基礎資料를 提供하는데 있다.</p> <p>특히 이번 調査는 國民所得計定에 있어서 Flow 와 Stock</p>	<p>本 調査의 目的은 1968 年 12 月 31 日 現在로 國民經濟活動의 基礎가 되는 富의 存在量을 把握함으로써</p> <p>가. 經濟的 國力의 把握 (分布, 構成) 나. 國民所得과의 比較 및 國民計定의 補完 (資本係數, 國民貸借對照表)</p> <p>다. 資本蓄積의 計劃 (年次間 比較) 라. 國家資源의 國際比較 ( 1 人當資源 )</p> <p>마. 富의 分配 構成 (產業別, 地域別) 등에 關한 基礎資料를 얻어 經濟開發計劃, 國家動員計劃, 國土建設計劃等 經濟施策立案 및 分析의 資料로 利用하는데 있다.</p>



### 3. 資資의 範圍

第 3 回 國富統計調查	第 2 回 國富統計調查	第 1 回 國富統計調查
<p>가. 調査對象資資의 範圍</p> <p>調査對象資資은 再生産 可能的한 有形固定資資(家計資資 包含), 在庫資資, 對外純資資으로 한다. 따라서 土地, 自然林 등 天然資源과 無形資資은 除外된다.</p> <p>有形固定資資은 建物, 構築物, 機械裝置, 船舶, 車輛, 運搬具, 工具와 器具, 備品, 建設假計定에 計上되어 있는 未完成의 資資, 大動植物, 家計資資 等이며 在庫資資은 商品, 製品, 半製品, 在工品, 原材料, 貯藏品 等이다. 그러나 防衛目的에 使用되는 資資은 調査對象資資에서 除外한다.</p>	<p>가. 調査對象의 範圍</p> <p>이번 調査에서는 再生産 可能的한 有形固定資資(家計資資 包含), 在庫資資, 對外純資資을 調査對象으로 한다. 따라서 土地, 自然林 등 天然資源과 無形資資은 除外된다.</p> <p>調査對象이 되는 有形固定資資은 建物, 構築物, 機械 및 裝置, 船舶, 車輛 및 運搬具, 工具, 器具 및 備品, 建設假計定에 計上되어 있는 未完成의 資資, 大動植物 등이며 在庫資資은 原材料, 半製品 및 在工品, 完製品 및 商品, 貯藏品이다. 그리고 防衛目的에  사용되는 資資은 調査對象資資에서 除外한다.</p>	<p>가. 調査對象 資資의 範圍</p> <p>이번 調査에서는 우리나라 住民이 所有하는 再生産 可能的한 有形固定資資, 在庫資資, 家計資資 및 造成土地와 對外純資資을 調査對象으로 한다. 따라서 土地, 自然林等 天然資源과 無形資資은 除外한다.</p> <p>調査對象이 되는 有形固定資資은 建物, 構築物, 機械 및 裝置, 船舶, 車輛 및 運搬具, 工具, 器具 및 備品, 建設假計定에 計上되어 있는 未完成의 資資, 動物, 植物이다.</p> <p>在庫資資은 原材料, 半製品 및 在工品, 完製品 및 商品, 貯藏品 等이며 有價證券은 除外한다.</p>



第 3 回 國富統計調査	第 2 回 國富統計調査	第 1 回 國富統計調査
<p>나. 資産의 分類</p> <ol style="list-style-type: none"> <li>1. 有形固定資産</li> <li>11. 建物</li> <li>12. 構築物</li> <li>13. 機械裝置</li> <li>14. 船舶</li> <li>15. 車輛 運搬具</li> <li>16. 工具의 器具, 備品</li> <li>17. 建設假計定</li> <li>18. 大動植物</li> <li>19. 家計資産</li> <li>2. 在庫資産</li> <li>21. 商品 및 製品</li> <li>22. 半製品 및 在工品</li> <li>23. 原材料</li> <li>24. 貯藏品</li> <li>3. 對外純資産</li> </ol>	<p>나. 資産의 分類</p> <ol style="list-style-type: none"> <li>1. 有形固定資産</li> <li>10. 建物</li> <li>11. 構築物</li> <li>12. 機械 및 裝置</li> <li>13. 船舶</li> <li>14. 車輛 및 運搬具</li> <li>15. 工具, 器具 및 備品</li> <li>16. 建設假計定</li> <li>17. 大動植物</li> <li>18. 家計資産 (建物除外)</li> <li>2. 在庫資産</li> <li>20. 原材料</li> <li>21. 半製品 및 在工品</li> <li>22. 完製品 및 商品</li> <li>23. 貯藏品</li> <li>3. 對外純資産</li> </ol>	<p>그리고 國防部 所有資産中 防衛 目的에 使用되는 資産은 調査對 象資産에서 除外한다.</p> <p>나. 資産의 分類</p> <ol style="list-style-type: none"> <li>1. 有形固定資産</li> <li>11. 建物</li> <li>12. 構築物</li> <li>13. 機械 및 裝置</li> <li>14. 船舶</li> <li>15. 車輛 및 運搬具</li> <li>16. 工具, 器具 및 備品</li> <li>17. 建設假計定</li> <li>18. 動物</li> <li>19. 植物</li> <li>2. 在庫資産</li> <li>21. 原材料</li> <li>22. 半製品 및 在工品</li> </ol>

<p>第 3 回 國 富 統 計 調 查</p>	<p>第 2 回 國 富 統 計 調 查</p>	<p>第 1 回 國 富 統 計 調 查</p>
		<p>23. 完 製 品 및 商 品  24. 貯 藏 品  3. 家 計 資 產 ( 別 個 以 外 의 것 )  4. 造 成 土 地  5. 對 外 純 資 產</p>

〈資產の分類比較〉

第2回 國富統計調査	第1回 國富統計調査	70日本國富 統計調査	企業會計基準	韓銀企業經營分析	產銀財務分析
I. 有形固定資産	I. 有形固定資産	I. 有形固定資産	有形固定資産	有形固定資産	有形固定資産
10. 建物	11. 建物	1. 建物	・ 土地	・ 土地	・ 土地
11. 構築物	12. 構築物	2. 構築物	・ 建物	・ 建物, 構築物	・ 建物
12. 機械装置	13. 機械装置	3. 構築物	・ 構築物	・ 機械装置	・ 構築物
13. 船舶	14. 船舶	3. 機械装置	・ 機械装置	・ 船舶, 車輛,	・ 機械装置
14. 車輛	15. 車輛	4. 船舶	・ 船舶	・ 運輸具	・ 船舶
運輸具	運輸具	5. 車輛	・ 車輛運輸具	・ 建設假計定	・ 車輛
15. 工具, 器具	16. 工具, 器具	6. 運輸具	・ 工具, 器	・ 其他 有形	・ 運輸具,
具	具	6. 工具	具	固定資産	・ 工具, 器具
16. 建設假計定	17. 建設假計定	7. 工具	・ 備品	・ 建設假計定	・ 備品
17. 大動植物	18. 動物	7. 大動植物	・ 建設假計定	・ 建設假計定	・ 建設假計定
18. 家計資産	19. 植物	8. 建設假計定	・ 其他有形固	・ 其他 有形	・ 其他 有形
		9. 土地造成, 改良	定資産	固定資産	固定資産
		10. 家財			
2. 在庫資産	2. 在庫資産	II. 在庫資産	・ 在庫資産	・ 在庫資産	・ 在庫資産
20. 原材料	21. 原材料	1. 商品, 未完製品	・ 商品	・ 商品 (製品)	・ 商品
21. 半製品	22. 半製品	2. 半製品	・ 製品	・ 製品	・ 製品
在品	在品	在品		・ 半製品	・ 半製品

第 2 回 國富統計調查	第 1 回 國富統計調查	'70 日本國富 統計調查	企業會計基準	韓銀企業經營分析	產銀財務分析
22. 完製品 商品 23. 貯藏品 3. 對外純資產	23. 完製品 商品 24. 貯藏品 3. 家計資產 4. 造成土地 5. 對外純資產	3. 原材料 4. 貯藏品 5. 分類不能 在庫資產 Ⅲ. 對外純資產	• 半製品 • 製品 • 原材料 • 貯藏品 • 其他 在庫資產	• 原材料 • 其他 在庫資 產	• 製工品 • 原材料 • 其他 在庫資產

4. 調查客體 및 地域의 範圍

第 3 回 國富統計調查	第 2 回 國富統計調查	第 1 回 國富統計調查
<p>가. 調查客體의 範圍</p> <p>調查對象客體는 國內에 所在 또 는 居住하는 政府, 地方自治團體 및 公共非營利團體, 政府關係機關, 法人, 個人企業 및 非法人團體, 一般家口 等이다. 이들 財貨의 所有形式에 의한 所有主體別로 區分하면 다음과 같다.</p> <p>1) 一般政府</p> <p>가) 中央政府</p> <p>나) 地方自治團體</p> <p>다) 公共非營利團體</p>	<p>가. 調查客體의 範圍</p> <p>調查의 對象客體는 國內에 所在 또는 居住하는 政府, 地方自治團體 및 公共團體, 政府關係機關, 法人, 個人企業 및 非法人團體, 一般家口 等이다. 이들 財貨의 所有形式에 의한 所有主體別로 區分하면 다음과 같다.</p> <p>1) 一般政府</p> <p>가) 中央政府</p> <p>나) 地方自治團體 및 公共團體</p> <p>國家로부터 그 存立目的이 賦與된 公法上の 法人 卽 地方自治團體가 가지고 있 는 地方財政法上 公有財產 및 物品과 土地改良組合, 水產協同組合等 公共組合이</p>	<p>調查의 對象客體는 國內에 所在 또 는 居住하는</p> <p>i) 一般政府</p> <p>① 中央政府</p> <p>② 地方自治團體 및 公共團體</p> <p>ii) 政府企業</p> <p>iii) 政府管理企業</p> <p>iv) 法人</p> <p>v) 個人企業 및 非法人團體</p> <p>vi) 一般家口 및</p> <p>vii) 對外純資產으로 하였다.</p> <p>國內과 함은 調查基準時點 現在 우리나라 主權이 現實的으로 行使되는 全領域을 말한다.</p> <p>法人의 境遇 우리나라 法令에 依 해 設立되어 國內에 本社, 本部 등의 事業活動의 場所의 本據地를 가지고</p>

第 3 回 國 富 統 計 調 查	第 2 回 國 富 統 計 調 查	第 1 回 國 富 統 計 調 查
<p>2) 政府企業</p> <p>3) 政府管理企業 政府出資 및 投資企業</p> <p>4) 法 人</p> <p>가) 營利法人 商法上の 營利法人과 民法 特別法上の 財團法人, 社團 法人</p> <p>나) 非營利法人</p> <p>5) 個人企業 및 非法人團體 個人이 單獨 또는 共同으로 經 營하고 있는 個人企業 및 法人 格을 갖지 않은 모든 團體</p> <p>6) 一般家口</p> <p>7) 對外純資產</p>	<p>所有하는 資產</p> <p>2) 政府企業</p> <p>3) 政府管理企業 主要政府 出資企業 및 銀行이 所有하는 資產</p> <p>4) 法 人 商法上の 營利法人과 民法 特 別法上の 財團法人, 社團法人</p> <p>5) 個人企業 및 非法人團體 個人이 單獨 또는 共同으로 經 營하고 있는 個人企業 및 法 人格을 갖지 않은 모든 團體</p> <p>6) 一般家口</p> <p>7) 對外純資產</p>	<p>있는 境遇를 調査對象으로 하였다. 따라서 法人의 構成員의 全部 또 는 大部分이 外國人으로 構成되었더 라도 或은 資本의 全部 또는 大部 分이 外國人의 出資에 依해 運營되 더라도 國內에 所在하는 法人의 境 遇에는 調査對象에 包含시켰다. 이와 反對로 우리나라 國籍을 가 진 사람이 設立한 會社라 할지라도 外國法人인 境遇에는 調査對象에서 除外하였다. 一般家口에 있어서는 國內에 居住 하는 一般家口는 모두 調査對象에 包 含시켰으나 外國의 大使館, 領事館 등의 外國官使나 駐屯外國軍의 家口 는 調査對象에서 除外하였다. 이와는 反對로 大使館, 銀行, 會社</p>

第 3 回 國富統計調查	第 2 回 國富統計調查	第 1 回 國富統計調查
<p>나. 調査地域의 範圍</p> <p>調査의 對象은 國內에 所在 또는 居住하여야 하는데 國內과함은 調査基準 時點 現在 우리나라의 主權이 現實的으로 行使되고 있는 全領域을 말하며 居住者 및 非居住者의 區分基準으로서 UN의 新國民計定體系 및 IMF의 國際收支編制方式을 적용한다.</p> <p>특히 企業에 대하여는 所有者의 常住居地域, 業務遂行地, 고용주의 所在地中 2 가지 以上の 條件을具備할 경우 거주者 또는 非居住者로 판단하는 다수결 原則을 적용하여 다음과 같이 한다.</p>	<p>나. 調査地域의 範圍</p> <p>調査의 對象은 國內에 所在 또는 居住하여야 하는데 國內과함은 調査基準 時點 現在 우리나라 主權이 現實的으로 行使되고 있는 全領域을 말한다. 居住者 및 非居住者의 區分基準으로서 UN의 新國民計定體系 및 IMF의 國際收支編制方式을 적용하며 특히 企業에 대하여는 所有者의 常住居地域, 業務遂行地, 고용주의 居住地中 2 가지 以上の 條件을具備할 경우 居住者 또는 非居住者로 판단하는 다수결 原則을 적용하여 다음과 같이 한다.</p>	<p> 등의 海外事務所, 支店等の 資産은 財産目錄에 表示된 것에 한하여 調査對象에 包含시켰다.</p>

第 3 回 國 富 統 計 調 查	第 2 回 國 富 統 計 調 查	第 1 回 國 富 統 計 調 查
<p>1) 機 關</p> <p>가) 政府機關</p> <p>外國에 所在하는 本國의 政府機關 ( 大使館, 領事館, 軍事施設等 ) 은 治外法權이 주어지므로 居住者로 보며 國內에 所在하는 外國政府의 公관사절단은 같은 理由로 非居住者로 본다.</p> <p>나) 國際機關</p> <p>國際機關은 常住地 여부를 不問하고 非居住者로 取扱한다.</p> <p>2) 企 業</p> <p>가) 外國企業의 國內支店</p> <p>企業의 경우 國內에 所在하는 外國의 營利法人 및 非</p>	<p>1) 機 關</p> <p>가) 政府機關</p> <p>外國에 所在하는 本國의 政府機關 ( 大使館, 領事館, 軍事施設等 ) 은 治外法權이 주어지므로 居住者로 보며 國內에 所在하는 外國政府의 公관사절단은 같은 理由로 非居住者로 본다.</p> <p>나) 國際機關</p> <p>國際機關은 常住地 여부를 不問하고 非居住者로 取扱한다.</p> <p>2) 企 業</p> <p>가) 外國法人의 國內支店</p> <p>企業의 경우 國內에 所在하는 外國의 營利法人 및 非</p>	



第 3 回 國 富 統 計 調 查	第 2 回 國 富 統 計 調 查	第 1 回 國 富 統 計 調 查
<p>營利團體의 支店(社), 代理店, 出張所 및 其他 事業所는 居住者로 본다. 그러나 外國의 本社計定으로 代理行爲를 하는 경우에는 非居住者로 본다.</p> <p>나) 內國企業의 海外支社</p> <p>內國企業의 外國에 있는 支店, 支社, 出張所 등은 非居住者가 되며 다만, 國內의 本社計定으로 業務를 遂行할 경우에는 居住者로 본다.</p> <p>3) 個人 및 家計</p> <p>個人 및 家計의 경우에는 一國의 領域內에 居住하며 經濟活動에 從事하는 모든 사람을 居住者로 본다. 그러나 當該</p>	<p>營利團體의 支店(社), 代理店, 出張所 및 其他 事業所는 居住者로 본다. 그러나 外國의 本社計定으로 代理行爲를 하는 경우에는 非居住者로 본다.</p> <p>나) 內國法人의 海外支店</p> <p>內國法人의 外國에 있는 支店, 支社, 出張所 등은 非居住者가 되며 다만, 國內의 本社計定으로 業務를 遂行할 경우에는 居住者로 본다.</p> <p>3) 個人 및 家計</p> <p>가) 外國에 駐在하는 外交公館員, 使節團員 軍人 및 그 家族은 居住者로 본다.</p> <p>나) 外國旅行이나 事業行爲를 日</p>	

第 3 回 國富統計調查	第 2 回 國富統計調查	第 1 回 國富統計調查
<p>國의 領域內에 居住하는 個人 中 利害關係의 中心이 當該國의 領域內에 있지 않다고 看做되는 個人은 非居住者로 取扱한다.</p> <p>가) 外國에 住在하는 外交公館 員, 使節團員, 軍人 및 그 家族은 居住者로 본다.</p> <p>나) 旅行이나 事業行爲를 目的으로, 國內에 1年以上 滯留중인 外國人은 居住者로 본다. 다만, 海外에 1年以上 滯留 중인 內國人之 國內資產에 對하여는 國民經濟概念에 따라 調査對象으로 하되 使用者主義方式을 採擇한다.</p> <p>다) 國際機關에 從事하는 國內居住者로 非居住者로 본다.</p>	<p>的으로 國內에 1年以上 滯留 중인 外國人과 海外에 1年以內 滯留 중인 內國人은 居住者로 본다. 다만, 海外에 1年以上 滯留 중인 內國人之 資產이 國內에 있을 경우에 는 國民經濟概念에 따라 調査對象으로 하되 使用者主義方式을 採擇한다.</p> <p>다) 國際機關에 從事하는 國內居住 外國人은 非居住者로 본다.</p>	

<p>第 3 回 國 富 統 計 調 查</p>	<p>第 2 回 國 富 統 計 調 查</p>	<p>第 1 回 國 富 統 計 調 查</p>
<p>4) 民間非營利團體      一國의 領域內에 所在하거나      活動하는 民間非營利團體는 當      該國家의 居住者로 分類한다.</p>		

5. 結果의 製表 및 公表

第 3 回 國富統計調查	第 2 回 國富統計調查	第 1 回 國富統計調查
<p>가. 製表의 原則</p> <p>1) 調査結果의 製表는 調査目的에 符合됨과 동시에 利用者의 便宜를 도모하도록 作成한다.</p> <p>2) 基本的인 製表는 每調査客體마다 資産項目別로 集計하고 調査客體의 屬性에 따라 國富를 構成하는 有形資産 全體에 대하여 所有主體別과 經濟部門別로 分類하고 企業部門은 다시 産業別로 分類한다.</p> <p>3) 有形固定資産 評價額은 純資産額 (Net Base) 과 總資産額 (Gross Base) 으로 區分한다.</p>	<p>가. 製表의 原則</p> <p>1) 調査結果의 製表는 調査目的에 符合되는 동시에 利用者의 便宜를 도모하도록 作成하여야 한다.</p> <p>2) 基本的인 製表는 每調査客體마다 資産項目別로 集計하고 調査客體의 屬性에 따라 國富를 構成하는 有形資産 全體에 대하여 所有者別로 經濟部門別로 分類하고 企業部門은 다시 産業別로 分類 作成하여야 한다.</p> <p>3) 有形固定資産 評價額은 純資産額 (再調達價格) 과 總資産額 (再取得價格) 으로 區分 하여야 한다.</p>	<p>(製表의 原則)</p> <p>1. 基本的인 製表는 每 調査客體마다 資産項目別로 集計하고 調査客體의 屬性에 따라 國富를 構成하는 有形資産 全體에 대하여 所有者別과 經濟部門別 (公共企業, 非營利 및 家計部門) 로 分類하였으며 企業部門은 다시 産業別로 分類하였다.</p> <p>2. 有形固定資産은 再取得價格 (總國富) 과 再調達價格 (純國富) 으로 區分하여 製表하였다.</p> <p>3. 産業分類는 68年 韓國標準産業分類 (舊分類) 의 中分類別로 區分하고 調査되는 資産은 國富統計調査를 위한 國富資産 分類表</p>

第 3 回 國富統計調査	第 2 回 國富統計調査	第 1 回 國富統計調査
<p>4) 産業分類는 韓國標準産業分類의 小分類別로 區分한다.</p> <p>5) 資産分類는 國富資産 分類上의 小分類까지 集計한다.</p> <p>6) 地域別 分類는 14 個市·道까지 區分한다.</p> <p>7) 對外純資産은 以上の 分類와는 別途로 區分한다.</p> <p>나. 集計의 部門別 分類</p>	<p>4) 産業分類는 韓國標準産業分類의 小分類別로 區分製表하여야 하며 必要한  경우에 한하여 小分類를 細分類로 區分製表한다.</p> <p>5) 調査되는 資産은 國富統計調査를 위한 國富資産 分類上의 小分類까지 集計 製表되어야 한다.</p> <p>6) 地域別 分類는 11 個市·道까지 把握 製表되도록 한다.</p> <p>나. 集計의 部門別 分類 調査되는 資産은 다음과 같이 所有主體別, 經濟部門別, 産業別, 地域別 등으로 分類한다.</p>	<p>上의 小分類까지 集計 製表되도록 하였다.</p> <p>4. 地域別 分類는 道別까지만 把握 되도록 製表하였다.</p> <p>(製表結果의 處理)</p> <p>1. 調査結果值가 製表된 內容은 利用者의 便宜를 위하여 可能な한 公表하도록 하였으며 따라서 各部門間 調査內容에 따라 結果表의 數가 다르다.</p> <p>2. 結果表의 數가 너무 尙大하기 때문에 總括報告書 內容에는 再調査價格(純國富)에 의한 結果表를 中心으로 收錄하여 公表하고 再取得價格(總國富)의 結果는 各支部別로 公表하도록 하였다.</p>

第 3 回 國富統計調查	第 2 回 國富統計調查	第 1 回 國富統計調查
<p>1) 所有主體別 分類</p> <p>가) 一般政府</p> <p>① 中央政府</p> <p>② 地方自治團體</p> <p>③ 公共非營利團體</p> <p>나) 政府企業</p> <p>다) 政府管理企業</p> <p>라) 法 人</p> <p>① 營利法人</p> <p>② 非營利法人</p> <p>마) 個人企業 (非法人團體 包含)</p> <p>바) 一般家口</p> <p>2) 經濟部門別 分類</p> <p>가) 政府部門</p> <p>나) 企業部門</p> <p>다) 非營利團體部門</p>	<p>1) 所有主體別 分類</p> <p>가) 一般政府</p> <p>① 中央政府</p> <p>② 地方自治團體 및 公共團體</p> <p>나) 政府企業</p> <p>다) 政府管理企業</p> <p>라) 法 人</p> <p>① 營利法人</p> <p>② 非營利法人</p> <p>마) 個人企業 (非法人團體 包含)</p> <p>바) 家計部門</p> <p>사) 對外純資產</p> <p>2) 經濟部門別 分類</p> <p>가) 政府部門</p> <p>나) 企業部門</p> <p>다) 非營利團體部門</p>	

第 3 回 國 富 統 計 調 査	第 2 回 國 富 統 計 調 査	第 1 回 國 富 統 計 調 査
<p>라) 家計部門</p> <p>3) 産業別 分類</p> <p>韓國標準産業分類의 小分類別로 分類한다.</p> <p>4) 地域別 分類</p> <p>서울特別市, 釜山, 大邱, 仁川, 光州直轄市 및 各道別로 分類한다.</p> <p>5) 資産別 分類</p> <p>國富統計 調査上의 資産別 分類에 따라 小分類까지 分類한다.</p> <p>6) 資産取得年度別 分類</p> <p>取得年度를 1950年 以前, 1951 ~ 1961, 1962 ~ 1966,</p>	<p>라) 家計部門</p> <p>3) 産業別 分類</p> <p>韓國標準産業分類의 小分類別로 分類製表함을 原則으로 하고 必要한 小分類에 限하여 細分類 製表한다.</p> <p>4) 地域別 分類</p> <p>서울特別市, 釜山市, 各道別로 製表한다.</p> <p>5) 資産別 分類</p> <p>「資産의 範圍」의 資産別分類에 따라 小分類까지 分類한다.</p> <p>6) 資産取得年度別 分類</p> <p>取得年度를 1950年 以前, 1951 ~ 1961, 1962 ~ 1966,</p>	

第 3 回 國富統計調查	第 2 回 國富統計調查	第 1 回 國富統計調查
<p>1967 ~ 1971, 1972 ~ 1976, 1977 년부터 1987 년까지는 每年度別로 하여 16 個로 分類한다.</p> <p>7) 從業員規模別 分類</p> <p>從業員 4 人以下, 5 ~ 9, 10 ~ 19, 20 ~ 49, 50 ~ 99, 100 ~ 199, 200 ~ 299, 300 ~ 499, 500 人以上 9 個로 分類한다.</p> <p>8) 其他分類</p> <p>基本部門分類以外에 도 新品 · 中古品別, 資本金 規模別, 自己使用 · 貸與別, 家口員數別로 分類한다.</p>	<p>1967 ~ 1968, 1969 년부터 1977 년까지는 每年別로 하여 13 個로 分類한다.</p> <p>7) 從業員規模別 分類</p> <p>從業員 4 人以下, 5 ~ 9, 10 ~ 19, 20 ~ 49, 50 ~ 99, 100 ~ 199, 200 ~ 299, 300 ~ 499, 500 人以上 9 가지로 基本分類로 하고 必要한 경우 部門別로 細分한다.</p> <p>8) 其他分類</p> <p>基本部門分類以外에 新品 · 中古品別分類, 家口員數別分類 등은 必要한 경우 結果表 作成時 反映토록 한다.</p>	



第 3 回 國 富 統 計 調 查	第 2 回 國 富 統 計 調 查	第 1 回 國 富 統 計 調 查
<p>다. 集 計 本 調 查 的 集 計 是 各 支 部 別 로 集 計 한 だ. 라. 公 表 (1) 本 調 查 結 果 가 集 計 되 是 즉 시 統 計 委 員 會 的 審 議 等 審 議 過 程 을 마 치 ン 후 調 查 本 部 에 서 發 刊 한 だ. (2) 本 調 查 的 綜 合 結 果 報 告 書 是 1989 年 末 까 지 調 查 本 部 에 서 發 刊 한 だ.</p>	<p>다. 集 計 本 調 查 的 集 計 是 各 支 部 別 로 集 計 한 だ. 라. 公 表 (1) 本 調 查 結 果 가 集 計 되 是 즉 시 統 計 委 員 會 的 審 議 等 審 議 過 程 을 마 치 ン 후 調 查 本 部 에 서 決 定 하 是 統 一 된 體 制 에 의 하 여 各 支 部 別 로 發 刊 한 だ. (2) 本 調 查 的 綜 合 結 果 報 告 書 是 1979 年 末 까 지 調 查 本 部 에 서 發 刊 한 だ.</p>	

6. 調查事項

第 3 回 國富統計調查	第 2 回 國富統計調查	第 1 回 國富統計調查
<p>調査事項은            調査對象客體의 概況을 把握하기 위            한 事項과 資産評價額을 求하기 위            한 事項으로 하되 다음 事項에 留意            하여 各 調査支部 擔當部門의 特性            을 考慮하여 調査事項을 設定한다.            1) 製表原則에 依한 各種類別 및 地            域別 資産評價額을 求할 수 있            도록 項目을 設定한다.            2) 資産의 評價에 있어서는 純資産            額 (Net Base) 과 總資産額            (Gross Base) 에 依한 評價額            이 區分 捕捉될 수 있도록 設定            한다.            3) 政府 및 法人資産擔當支部에서는            土地에 關하여 土地種類別 (垡地,            林野地, 논, 밭, 其他) 面積 및</p>	<p>調査對象客體를 把握하기 위한 事項            과 資産評價額을 求하기 위한 事項            으로 하되 다음 事項에 留意하여 各            調査支部 擔當部門의 特性을 살려 調            査事項을 設定한다.            1) 製表原則에 依한 類別 및 地域            別 資産評價額을 求할 수 있도            록 項目을 設定하여야 한다.            2) 資産의 評價가 純資産額 (再調達            價格) 과 總資産額 (再取得價格)            에 依한 評價額이 區分 捕捉될            수 있도록 設定되어야 한다.            3) 政府 및 法人部門에 있어서는            土地에 關하여 土地種類別 (垡地,            林野地, 논, 밭, 其他) 面積 및</p>	<p>調査事項은            첫째, 調査對象客體의 概況을 把握            키 위한 事項과,            둘째, 資産再評價額을 求하기 위한            事項으로 大分할 수 있는 바,            各 調査支部 擔當部門의 特殊            性을 살려 調査項目을 設定            한다.            但, 調査項目을 設定함에 있            어 아래의 點을 留意하여야 하            다.            (1) 本 調査는 最終的으로 類別 資            産評價額만을 集計 發表하게 되            므로 그 評價額을 求할 수 있            도록 項目을 設定해야 한다.            (2) 資産의 評價額에 있어서는 Gross            Base 에 依한 評價額과 Net</p>

<p>第 3 回 國富統計調査</p> <p>最近再評價額을 調査한다.</p>		
<p>第 2 回 國富統計調査</p> <p>最近再評價額을 調査하여야 한다.</p>		
<p>第 1 回 國富統計調査</p>	<p>Base에 依한 評價額이 各各 區分 捕捉될 수 있도록 設計되어야 한다.</p>	

7. 調查方法

第 3 回 國富統計調查	第 2 回 國富統計調查	第 1 回 國富統計調查
<p>가. 一般的인 調查方法</p> <p>1) 所有者主義에 依한 方法</p> <p>調查對象 資產은 原則的으로 所有者主義 方法에 의하여 調査한다. 그러나 企業部門에 있어서는 이 基準에 의한 調査가 調査資產의 經濟的인 寄與 또는 所得創出을 反映할 수 있도록 使用者主義 方法을 併用한다.</p> <p>2) 全數調查 및 標本調查方法 併用</p> <p>3) 自計式 및 他計式 併用</p>	<p>가. 一般的인 調查方法</p> <p>1) 所有者主義에 依한 方法</p> <p>原則的으로 調査되는 資產의 所有關係를 基準으로 한 所有者主義의 方法에 의하여 調査한다. 그러나 企業部門에 있어서는 이 基準에 의한 調査가 調査資產의 經濟的인 寄與 또는 所得創出과 無關한 調査가 되지 않도록 實質的인 經濟活動을 하는 使用者를 基準으로 한 使用主義가 併用되어야 한다.</p> <p>2) 全數調查 및 標本調查方法 併用</p> <p>3) 自計式 및 他計式 併用</p>	<p>가. 一般的인 調查方法</p> <p>1. 所有者主義方法</p> <p>2. 全體調查方法 및 標本調查方法 併用</p> <p>3. 自計式 記入法과 他計式 記入法 併用</p>

第 3 回 國富統計調查			第 2 回 國富統計調查			第 1 回 國富統計調查		
4) 既存資料에 依한 間接推計			4) 既存資料에 依한 間接推計					
全數 調查	自計 式		全數 調查	自計 式		全數 調查	自計 式	
1. 一般行政	式		1. 一般行政	式		1. 一般行政	式	
2. 政府企業	"		2. 政府企業	"		2. 政府企業	"	
3. 政府管理 企業	"		3. 政府管理 企業體	"		3. 政府管理 企業體	"	
4. 法人	自計式或他計式		4. 法人資產	自計式或他計式		4. 法人資產	自計式或他計式	
5. 個人 및 非法人 團體	他計式		5. 個人企業 及 非法 人團體 資產	他計式		5. 個人企業 及 非法 人團體 資產	他計式	
6. 一般家口	他計式		6. 一般家口	他計式		6. 一般家口	他計式	
7. 對外 純資產	既存統計資料 推計		7. 對外 純資產	既存統計資料 推計		7. 對外 純資產	既存統計資料 推計	
8. 土地 및 森林	"		8. 土地 및 森林	"		8. 土地 및 森林	"	
		(一般部門의 경우 全數 또는 七 標本調査)						(一般部門의 경우 全數 또는 七 標本調査)

第 3 回 國富統計調查	第 2 回 國富統計調查	第 1 回 國富統計調查
<p>나. 有形固定資産의 調査方法</p> <p>原則的으로 各 資産마다 個別的으로 純資産額 ( Net Base ) 을 算出하도록 調査한다.</p> <p>調査資産의 單位는 物理的으로 把握되는 1 個의 財貨가 아니고 그 資産에 대한 投下時期가 다른 各各의 資本支出을 各各 1 個의 資産으로 생각하여 調査單位로 한다.</p> <p>즉 同一資産을 同一時期에 多數로 一括 購入했을 때는 하나의 調査單位로 한다.</p> <p>在庫資産의 調査方法은 調査時點 現在 製造 原價 또는 買入價額에 附帶費用을 加算하여 算出한 取得原價를 評價額으로 한다. 다</p>	<p>나. 有形固定資産의 調査方法 및 評價方法</p> <p>原則的으로 各 資産마다 個別的으로 純資産額 ( 再調達價格 ) 을 算出하도록 調査한다.</p> <p>1) 調査資産의 單位는 物理的으로 把握되는 1 個의 財貨가 아니고, 그 資産에 對한 投下時期가 다른 各各의 資本支出을 各各 1 個의 資産으로 생각하여 調査單位로 한다.</p> <p>즉 同一資産을 同一時期에 多數로 一括 購入했을 때는 하나의 調査單位로 한다.</p> <p>2) 資産評價方法</p> <p>資産總額 ( 再取得價格 ) = 取得價格 × 物價倍率 ( Gross Base )</p>	<p>나. 評價方法</p> <p>1. 有形固定資産</p> <p>再取得價格 = 取得價格 × 物價倍率 ( Gross )</p> <p>再調達價格 = 再取得價格 × 殘價率 ( Net )</p> <p>但 殘價率 : 定率法</p> <p>礦業用資産은 생산고비례법</p>

第 3 回 國 富 統 計 調 查	第 2 回 國 富 統 計 調 查	第 1 回 國 富 統 計 調 查
<p>단 時價가 帳簿價額보다 100 分の 30 이상 下落하여 回復할 可 能性이 없다고 認定되는 경우에 는 時價를 評價額으로 한다.</p> <p>1) 在庫資産의 時價는 調査基準時 點 現在의 物價調査表에 의 한 時價등의 公正한 價에 의한다.</p> <p>2) 物價調査表의 時價라 함은 物 價調査機關의 物價調査表에 依 한 時價로 한다. 다만 時價가 없는 경우에는 最終買入價額 기타 合理的 方法에 의하여 算 出한 價額으로 한다.</p>	<p>純資産額 (再調達價格) = 總資 産額 × 殘價率 (Net Base )</p> <p>取得時期와 取得價格中 어느 하나를 알 수 없을 경우에는 物價를 調査하여 取得時期 또 는 取得價格을 推定한 후 위 의 評價方法에 依據 評價한다.</p> <p>3) 中古品 및 資産再評價資産의 評價方法</p> <p>中古品 및 資産再評價資産에 대한 再取得價格 및 再調達價 格의 評價는 다음 方法에 依 한다.</p> <p>G : 基準時 再取得價格 N : 基準時 再調達價格 P : 取得時價格 R : 取得後 經過年數에 따르는 物價係率</p>	

第 3 回 國富統計調查	第 2 回 國富統計調查	第 1 回 國富統計調查
	<p>r : 取得後 經過年數에 따르는 殘價率</p> <p>가) 基準時 再取得價格</p> $G = P \times \frac{1}{0.3161} \times R$ <p>但, 0.3161 은 經過年數가 耐用年數의 <math>\frac{1}{2}</math>이 經過한 後 의 殘價率임.</p> <p>나) 基準時 再調達價格</p> $N = P \times R \times r$ <p>4) 賃借資産의 調査 및 評價方法</p> <p>가) 企業部門에 限하여 使用者 主義에 의한 業種別 製表를 위하여 賃借資産에 對한 物 量, 賃借時期, 新·中古區 分, 新品價格 (建物除外)를 調査한다.</p>	



第 3 回 國 富 統 計 調 查	第 2 回 國 富 統 計 調 查	第 1 回 國 富 統 計 調 查
	<p>나) 評價方法은</p> <p>再取得價格 = 新品價格 ( 建物の 경우 建物評價基準表에 準한 評價額 )</p> <p>再調達價格 = 再取得價格 ( 新品價格 ) × 殘價率</p> <p>但, 殘價率을 爲한 耐用年數로, 賃借時 新品의 경우 賃借時 經過年數를 耐用年數에 <math>\frac{1}{2}</math> 로 하고 賃借後 經過年數를 合算한 年數로 한다.</p> <p>다) 在庫資産의 評價方法은 調査基準時點에서 實施한 簿價格을 評價額으로 한다. 그러나 調査時點 現在 在庫調査를 實施하지 않은 경</p>	<p>2. 在庫資産</p> <p>1) 各 企業의 評價額</p> <p>2) 在庫資産의 評價方法은 調査基準時點에서 實施한 簿價格을 評價額으로 한다. 그러나 調査</p>

第 3 回 國富統計調查	第 2 回 國富統計調查	第 1 回 國富統計調查
	<p>우에는</p> <p>(1) 調査基準時點에서 가장 가까운 調査時點에 行한 在庫 調査의 帳簿價格으로 評價하고</p> <p>(2) 실지 在庫 調査를 行한 적이 없는 在庫는 調査基準時點의 帳簿上 價格을 셈하고</p> <p>(3) 帳簿가 없는 것은 調査機關의 客觀的인 基準에 의거 時價로 評價한다.</p> <p>라) 土地 및 森林의 評價 土地 (造成 및 改良分包含) 와 森林 (人工林 包含) 에 對한 評價는 原則的으로 既</p>	<p>時點 現在 在庫 調査를 實施하지 않을 경우는</p> <p>① 調査基準時點에서 가장 가까운 時點에 行한 在庫 調査의 帳簿價格을</p> <p>② 실지 在庫 調査를 行한적이 없는 在庫는 調査基準時의 帳簿上的 價格을</p> <p>③ 帳簿가 없는 것은 調査機關의 客觀的인 基準에 의거 時價로서 評價</p>

<p>第 3 回 國 富 統 計 調 查</p>	<p>第 2 回 國 富 統 計 調 查</p>	<p>第 1 回 國 富 統 計 調 查</p>
	<p>存 資 料 를 利 用 하 여 推 計          하 기 로 하 고 其 他 이 에 必          要 한 資 料 是 別 途 調 查 하 여          補 完 하 는 方 法 을 採 擇 한 다.</p>	

8. 評價方法

第3回 國富統計調査	第2回 國富統計調査	第1回 國富統計調査
<p>가. 有形固定資産의 評價方法</p> <p>1) 總資産額 ( Gross Base ) =            取得原價 × 物價倍率            純資産額 ( Net Base ) = 總資産            額 × 殘價率</p> <p>取得原價와 取得時期中 어느 하나를 알 수 없을 경우에는 物價를 調査하여 取得原價 또는 取得時期를 推定한 後 위의 評價方法에 의거 評價한다.</p> <p>2) 中古品에 대한 總資産額 및 純資産額의 評價는 다음 方法에 의한다.            G : 總資産額            N : 純資産額            P : 取得原價</p>		

第 3 回 國 富 統 計 調 查	第 2 回 國 富 統 計 調 查	第 1 回 國 富 統 計 調 查
<p>R : 取得後 經過年數에 따르는 物價倍率</p> <p>r : 取得後 經過年數에 따르는 殘價率</p> <p>가) 總資產額</p> $G = P \times \frac{1}{0.3161} \times R$ <p>단, 0.3161은 經過年數가 耐用年數의 <math>\frac{1}{2}</math>이 經過한 後 의 殘價率임.</p> <p>나) 純資產額</p> $N = P \times R \times r$ <p>3) 賃借資産의 評價方法도 위의 評 價方法과 同一하게 評價한다. 나. 在庫資産의 評價方法 在庫資産의 評價方法은 7 項의</p>		

<p>第 3 回 國富統計調査</p>	<p>第 2 回 國富統計調査</p>	<p>第 1 回 國富統計調査</p>
<p>在庫資産의 調査方法과 同一하게 評價한다.</p> <p>다. 土地 및 森林의 評價</p> <p>土地 (造成 및 改良分包含) 와 森林 (人工林 包含) 에 대한 評價는 原則的으로 既存資料를 利用하여 推計하기로 하고 其他 이 에 必要한 資料는 別途 調査하여 補完하는 方法을 採擇한다.</p>		

9. 調查實施機關

第3回 國富統計調查	第2回 國富統計調查	第1回 國富統計調查																												
<p>第3回 國富統計調查는 調查客體의 龍大性과 調查技術上의 諸問題 등을 勘案하여 經濟企劃院, 農林水產部, 韓國銀行, 韓國產業銀行, 中小企業銀行, 國民銀行等 6個機關이 다음과 같이 各部門別로 分擔하여 調查하기로 한다.</p>	<p>第2回 國富統計調查는 調查客體의 龍大性과 調查技術上의 諸問題 등을 勘案하여 單一機關에서 實施하지 않고 經濟企劃院, 農林水產部, 韓國銀行, 韓國產業銀行, 中小企業銀行, 國民銀行이 다음과 같이 各部門別로 分擔 調查하기로 한다.</p>	<p>調查實施機關                      1. 經濟企劃院                      2. 韓國銀行                      3. 韓國產業銀行                      4. 中小企業銀行</p>																												
<table border="1"> <thead> <tr> <th rowspan="2">調查實施機關</th> <th colspan="2">調查對象部門 및 資產</th> <th rowspan="2">備考</th> </tr> <tr> <th>部門</th> <th>資產</th> </tr> </thead> <tbody> <tr> <td>1. 政府 및 外資產 調查支 部 (韓國銀行)</td> <td>1. 一般 行政 (가) 中央 政府</td> <td>1. 國有 資產法 所定의 資產</td> <td></td> </tr> <tr> <td></td> <td></td> <td>2. 物品 管理法</td> <td></td> </tr> </tbody> </table>	調查實施機關	調查對象部門 및 資產		備考	部門	資產	1. 政府 및 外資產 調查支 部 (韓國銀行)	1. 一般 行政 (가) 中央 政府	1. 國有 資產法 所定의 資產				2. 物品 管理法		<table border="1"> <thead> <tr> <th rowspan="2">調查實施機關</th> <th colspan="2">調查對象部門 및 資產</th> <th rowspan="2">備考</th> </tr> <tr> <th>部門</th> <th>資產</th> </tr> </thead> <tbody> <tr> <td>1. 政府 및 對 外資產 調查支 部 (韓國銀行)</td> <td>1. 一般 政府 (가) 中央 政府</td> <td>1. 國有 資產法 所定의 資產</td> <td>(公共團 體) 1. 大韓 山林組 合 2. 土地 改良組 合</td> </tr> <tr> <td></td> <td></td> <td>2. 物品 管理法</td> <td></td> </tr> </tbody> </table>	調查實施機關	調查對象部門 및 資產		備考	部門	資產	1. 政府 및 對 外資產 調查支 部 (韓國銀行)	1. 一般 政府 (가) 中央 政府	1. 國有 資產法 所定의 資產	(公共團 體) 1. 大韓 山林組 合 2. 土地 改良組 合			2. 物品 管理法		
調查實施機關		調查對象部門 및 資產			備考																									
	部門	資產																												
1. 政府 및 外資產 調查支 部 (韓國銀行)	1. 一般 行政 (가) 中央 政府	1. 國有 資產法 所定의 資產																												
		2. 物品 管理法																												
調查實施機關	調查對象部門 및 資產		備考																											
	部門	資產																												
1. 政府 및 對 外資產 調查支 部 (韓國銀行)	1. 一般 政府 (가) 中央 政府	1. 國有 資產法 所定의 資產	(公共團 體) 1. 大韓 山林組 合 2. 土地 改良組 合																											
		2. 物品 管理法																												

第 3 回 國 富 統 計 調 查			第 2 回 國 富 統 計 調 查			第 1 回 國 富 統 計 調 查		
調 查 實 施 機 關	調 查 對 象 部 門 及 資 產		備 考	調 查 實 施 機 關	調 查 對 象 部 門 及 資 產		備 考	
	部 門	資 產			部 門	資 產		
	(2) 地 方 自 治 團 體 及 非 營 利 公 共 團 體	所 定 的 資 產 1. 地 方 財 政 法 上 公 有 財 產 及 物 品 2. 非 營 利 公 共 團 體 及 保 有 可 七 資 產			(2) 地 方 自 治 團 體 及 公 共 團 體	所 定 的 資 產 1. 地 方 財 政 法 上 公 有 財 產 2. 地 方 財 政 法 上 物 品 3. 公 共 團 體 (土 地 改 良 組 合, 農 業 協 同 組 合 등)	3. 中 小 企 業 協 同 組 合 4. 輸 出 組 合 5. 建 設 共 濟 組 合 6. 韓 國 海 運 組 合 7. 農 業 協 同 組 合 8. 水 產 業 協 同 組 合	





第 1 回 國 富 統 計 調 查

第 2 回 國 富 統 計 調 查

第 3 回 國 富 統 計 調 查

調査實施 機 關	調査對象部門 및 資産		備 考
	部 門	資 産	
	4. 對 外 純資産		16. 在 鄉 軍 人 會 17. 韓 國 反 共 聯 盟 18. 軍 事 援 護 對 象 者 團 體 19. 大 韓 赤 十 字 社 20. 大 韓 教 育 聯 合 會 21. 유네 스코 韓
	(나) 非 營 利 法 人	資 産 2. 民 法 이 나 其 他 法 令 에 依 하 여 設 立 된 社 團, 財 團, 其 他 法 人 및 組 合 등 의 非 營 利 法 人 이	資 産 을 包 含. 2. 政 府 및 對 外 資 産 支 部 의 非 營 利 公 共 團 體 가 保 有 하 고 있 는 資 産 은 除 外

第 3 回 國 富 統 計 調 查			第 2 回 國 富 統 計 調 查			第 1 回 國 富 統 計 調 查		
調 查 實 施 機 關	調 查 對 象 部 門 以 資 產		調 查 實 施 機 關	調 查 實 施 部 門 以 資 產		備 考	備 考	
	部 門	資 產		部 門	資 產		部 門	資 產
3. 個人 企業資 產調查 支 部 ( 農 林 水 產 部, 中 小 企 業 銀 行, 國 民 銀 行 )	1. 個人 企 業	保有 計 立 以 는 資 產				國 委 員 會 22. 建 築 士 協 會 23. 大 韓 建 設 協 會 24. 測 量 協 會 25. 韓 國 船 級 協 會 26. 大 韓 觀 光 協 會 中 央 會		
		1. 個人 。 第 1 支 部 ( 農 林 水 產 部 ) 1. 個 人 企 業 中 農 業, 狩 獵 業, 林 業 以 漁 業 2. 土 地 以 森 林						

第 3 回 國 富 統 計 調 查			第 2 回 國 富 統 計 調 查			第 1 回 國 富 統 計 調 查		
調 查 實 施 機 關	調 查 對 象 部 門 資 產		備 考	調 查 實 施 機 關	調 查 對 象 部 門 資 產		備 考	
	部 門	資 產			部 門	資 產		
		保有하고 있는 農林漁業用資產					27. 文化院聯合會	
	2. 非法人團體	3. 法人 格을 갖지 않는 모 든 團 體 가 保 有 하고 있는 資 產	第 2 支 部 ( 中 小 企 業 銀 行 )	2. 法人 資 產 調 查 支 部 ( 韓 國 產 業 銀 行 )	1. 法人 가. 營 利 法 人	1. 商 法 上 의 營 利 法 人 이 保 有 하고 있는 資 產	28. 婦 理 士 會 29. 公 認 會 計 士 會 會	
							1. 모든 政 府 管 理 企 業 體 가 所 有 하고 있는 資 產 을	

第 3 回 國 富 統 計 調 查			第 2 回 國 富 統 計 調 查			第 1 回 國 富 統 計 調 查				
調 查 實 施 機 關	調 查 對 象 部 門 資 產		調 查 實 施 機 關	調 查 對 象 部 門 資 產		備 考	調 查 實 施 機 關	調 查 對 象 部 門 資 產		備 考
	部 門	資 產		部 門	資 產			部 門	資 產	
						水道事業, 建設業, 小賣, 飲食, 宿泊業 。 第 3 支部 (國民銀行) 運輸, 倉庫, 通信業, 金融, 保險, 不動產				
				나. 非營利法人	2. 民法 其他法令에 의하여 設立된 社團, 財團 其他法人 및 組合 등의 非 營 利 法 人 이 保 有 하 고 있 는 資 產	包含한다. 다. 2. 政府對 外 資 產 의 支 部 의 公 共 體 資 產 은 除 外 한 다. 第 1 支部 (農林水產部) 1. 個人 企業中 農業, 狩獵業,				

第 3 回 國 富 統 計 調 查			第 2 回 國 富 統 計 調 查			第 1 回 國 富 統 計 調 查				
調 查 實 施 機 關	調 查 對 象 部 門 資 產		調 查 實 施 機 關	調 查 對 象 部 門 資 產		備 考	調 查 實 施 機 關	調 查 對 象 部 門 資 產		備 考
	部 門	資 產		部 門	資 產			部 門	資 產	
			3. 個人 企業資 產調查 支部 (農林 水產部)	1. 個人 企業	1. 個人 單 獨 또는 共同으 로 經 營하고 있는 個人企 業이 保有하 고 있 는 資 產	林業 및 漁業 2. 土地 및 森林 。 第 2 支 部 ( 中 小 企業銀 行 ) 1. 個人 企業中 1) 鑛業 2) 製造 業 3) 電氣 가스 및				
4. 家計 資産調 査支部	1. 一般 家口	1. 一般 家口 ( 農家, 有하고	및 事 業 서 어비스 業, 社 會 및 個人서 어비스 業							

第 3 回 國 富 統 計 調 查			第 2 回 國 富 統 計 調 查			第 1 回 國 富 統 計 調 查		
調 查 實 施 機 關	調 查 對 象 部 門 資 產		備 考	調 查 實 施 機 關	調 查 對 象 部 門 資 產		備 考	
	部 門	資 產			部 門	資 產		
( 經 濟 企 劃 院		非 農 家 有 的 資 產	有 的 資 產 中 建 物 的 耐 用 年 數 1 年 以 上 的 耐 久 材 料 是 調 查 對 象			所 有 的 農 林 漁 業 用 資 產	水 道 事 業 4) 建 築 業 5) 都 小 賣 飲 食 宿 泊 業 ○ 第 3 支 部 ( 國 民 銀 行 ) 1. 個 人 企 業 中 1) 運 輸 倉 庫 以 通 信 業	

第 3 回 國 富 統 計 調 查	第 2 回 國 富 統 計 調 查			第 1 回 國 富 統 計 調 查
調 查 實 施 機 關	調 查 對 象 部 門	資 產	備 考	
	2. 非 法 人 團 體	3. 法 人 格 을 갖 지 않 는 등 體 가 保 有 하	2) 金 融 保 險, 不 動 產 및 用 役 業 3) 社 會 個 人 서 어 비 스 業	



第 3 回 國 富 統 計 調 查	第 2 回 國 富 統 計 調 查			第 1 回 國 富 統 計 調 查
	調查實施 機 關	調查對象部門	門以資產 資 產	備 考
	4. 家計 資產調 查支部 ( 經 濟 企劃院)	1. 一般 家 口	고 있 는資 產 1. 一般 家 口 ( 農家, 非農家) 가 保 有하고 있는 資 產	1. 家口 가 保 有하고 있는 資 產 中 建物과 耐用年 數 1 年 以上の 耐久材 만을調 査對象 으로한 다.

10. 物價倍率表

第3回 國富統計調査	第2回 國富統計調査	第1回 國富統計調査
<p>國富資産의 評價는 모든 資産이 同一基準時點으로 評價되어야 하므로 資産의 取得時期와 評價時點間의 物價變動을 調整하여 評價時點을 統一시키는 節次가 必要하다.</p> <p>이 物價變動調整의 基準이 되는 物價倍率의 作成單位는  가능한 資産種類에 따라 細分하여 作成하는 것이 要望되고 있다.</p> <p>그러나 이번 國富統計調査에서의 利用 가능한 價格資料와 1977年 物價倍率과의 連續性を 維持하기 위하여</p> <p>1) 物價倍率表의 部門分類는 國富統計資産分類의 包括範圍가 一致되도록 하며</p> <p>2) 物價倍率表의 時系列은 1910年 부터 1987년까지 每年次別로</p>	<p>國富資産의 評價는 모든 資産이 同一基準時點으로 評價되어야 하므로 資産의 取得時期와 評價時點間의 物價變動을 調整하여 評價時點을 統一시키는 節次가 必要하다. 이 物價變動調整의 基準이 되는 物價倍率의 作成單位는  가능한 資産種類에 따라 細分하여 作成하는 것이 要望되고 있다.</p> <p>그러나 이번 國富統計調査에서의 利用 가능한 價格資料와 1968年 物價倍率과의 連續性を 維持하기 위하여</p> <p>1) 物價倍率表의 部門分類는 國富統計資産分類의 包括範圍가 一致되도록 하며</p> <p>2) 物價倍率表의 時系列은 1910年 부터 1977년까지 每年次別로</p>	<p>國富評價에 있어서 主要 要件中 하나는 物價變動을 勘案시키는 物價倍率에 있다.</p> <p>即 國富調査에 依한 國富評價는 諸資産이 同一基準時點으로 評價되어야 하므로 資産의 取得時期와 評價時點間의 物價變動을 勘案하여 評價時點으로 統一시키는 節次가 必要하다.</p> <p>이 修正의 基準이 되는 物價倍率의 作成單位는 資産種類別로 細分되어야 하고 同時에 可及的 細分된 個別 物價倍率을 作成하는 것이 要望되고 있다. 그러나 國富統計調査에서는 利用 가능한 價格資料의 集計能力等の 制約을 考慮하여</p> <p>1) 物價倍率의 作成單位는 國富統計調査資産分類의 符合시킨다.</p>

第 3 回 國 富 統 計 調 査	第 2 回 國 富 統 計 調 査	第 1 回 國 富 統 計 調 査
<p>作成하며</p> <p>3) 1977 年 物價倍率表의 作成部 門인 25 個 部門을 基本部門으 로 하되 部門別로 細分한다.</p> <p>基本部門數</p> <p>建 物 9 車 輛 및 運 搬 具 3 構 築 物 9 機 械 및 裝 置 1 船 舶 2 工 具 · 器 具 및 備 品 1</p>	<p>作成하며</p> <p>3) 1968 年 物價倍率表의 作成部 門인 25 個 部門을 基本部門으로 하되 部門別로 細分한다.</p> <p>基本部門數</p> <p>建 物 9 車 輛 및 運 搬 具 3 構 築 物 9 機 械 및 裝 置 1 船 舶 2 工 具 · 器 具 및 備 品 1</p>	<p>2) 物價倍率의 時系列은 1910 年 부터 1968 年까지 每年次別로 作成한다.</p> <p>&lt; 參 考 &gt;</p> <p>分類基準：構造種類別 · 品目分類別 種 類：原價倍率</p> <p>年度別 部門數：59 個 (年度：1910 ~ 1968)</p> <p>項目別 部門數：25 部門</p>

11. 殘價率

第 3 回 國富統計調査	第 2 回 國富統計調査	第 1 回 國富統計調査
<p>本調査에서 純資産額 (Net Base) 을 算出하기 위한 減價償却方法은 定率法을 採擇한다.</p> <p>減價償却率과 殘價率은 法人稅法 施行規則 別表에 의한 耐用年數別 固定資産의 償却率과 定率法 未償却 殘價率을 利用한다.</p> <p>단, 資産의 經過年數가 耐用年數를 超過하는 境遇의 殘價率은 經過年數가 耐用年數의 2 倍에 到達한 때의 殘價率을 1%로 하여 別途 算出한다.</p>	<p>國富評價에서 純資産額 (再調達價額) 을 算出하는데 있어서의 決定要素는 償却方法의 選擇如何에 달려 있다.</p> <p>本調査에서는 法人稅法 施行規則 別表의 定率表에 의한 耐用年數別 償却率을 算出한 後 이에 對應한 該當 資産의 經過年數 (p) 에 따라 償却率을 1에서 控除한 것을 殘價率로 한다. 즉 國富評價에서 말하는 殘價率은 (1 - 償却率 P) 로 定義된다. 殘價의 限度는 資産의 取得時點으로부터 經過年數가 耐用年數에 到達한 때의 殘價率을 10%로 하고 經過年數가 耐用年數의 2 倍에 到達한 때의 殘價率을 1%로 한다.</p>	<p>殘價率의 算出에 있어서는 法人稅法 施行規則에 있는 耐用年數別 償却率을 適用, 經過年數別로 殘價率을 算出하였다.</p> <p>殘價의 限度는 資産의 取得時點으로부터 經過年數가 耐用年數에 到達할 때에 殘價率을 10%로 하고 經過年數가 耐用年數의 2 倍에 到達한 때의 殘價率은 1%로 하였다.</p>

12. 業務推進日程

細	部	計	劃	推	進	日	程
I. 準備調査							
1. 專擔機構設置						87. 3.	
2. 業務推進計劃樹立						87. 3.	
○ 1・2回 調査結果檢討						87. 3.	
○ 業務推進日程計劃樹立						87. 3.	
3. 綜合指針書作成						87. 3 ~ 12	
○ 試案作成						87. 3 ~ 4	
○ 內容補充						87. 5 ~ 11	
○ 最終案作成						87. 12.	
4. 母集團把握 以 標本設計						87. 3 ~ 88. 2	
○ 母集團資料蒐集						87. 3 ~ 88. 2	
○ 支部別 標本設計 以 方法研究						87. 3 ~ 12	
○ 標本選定						87. 3 ~ 88. 4	
5. 評價基準表作成						87. 5 ~ 12	
○ 大動植物 以 土地評價基準表 作成						87. 5 ~ 12	
○ 物價倍率表, 建物評價基準表 作成						87. 5 ~ 12	
○ 殘價率表, 資產分類 以 耐用年數表 作成						87. 5 ~ 12	

細 部 計 劃	推 進 日 程
6. 試驗調査 <ul style="list-style-type: none"> <li>○ 準備作業</li> <li>○ 調査實施</li> <li>○ 結果分析 又 問題點 檢討</li> </ul> 7. 弘報計劃 樹立 <ul style="list-style-type: none"> <li>○ 弘報方法 又 日程</li> </ul> 8. 海外資料蒐集	87. 6. ~ 12 87. 4 ~ 10 87. 7 ~ 10 87. 11 ~ 12 87. 9 ~ 10 87. 6 ~ 10
II. 本 調 査	
1. 準備作業 <ul style="list-style-type: none"> <li>○ 調査表 又 調査要領書 作成</li> <li>○ 調査對象處 名簿作成</li> <li>○ 調査員 確保 又 教育</li> </ul> 2. 弘報實施	88. 1 ~ 6 88. 1 ~ 5 88. 1 ~ 5 88. 4 ~ 6
3. 實査 又 現地指導	88. 3 ~ 9
4. 調査表 内檢 又 事後補完 調査	88. 4 ~ 8
III. 資料處理	
1. 資料處理計劃樹立	88. 6 ~ 12 87. 10 ~ 88. 6

細 部 計 劃	推 進 日 程
<ul style="list-style-type: none"> <li>○ 資料處理 要領書 作成</li> <li>○ 結果表様式</li> <li>2. 프로그램開發</li> <li>3. 資料處理 <ul style="list-style-type: none"> <li>○ 調査表審査</li> <li>○ 入力 型 内檢</li> <li>○ 結果表 作成</li> </ul> </li> <li>IV. 結果分析 型 報告書 發刊 <ul style="list-style-type: none"> <li>1. 結果分析</li> <li>2. 報告書作成</li> <li>3. 報告書發刊</li> </ul> </li> </ul>	<p>87.10 ~ 88.3</p> <p>87.11 ~ 88.3</p> <p>88. 3 ~ 6</p> <p>89. 1 ~ 6</p> <p>89. 1 ~ 4</p> <p>89. 1 ~ 5.</p> <p>89.6</p> <p>89. 7 ~ 9</p> <p>89. 8 ~ 10</p> <p>89.11 ~ 12</p>

〈各支部別 推進日程〉

	本部	政府資産	法人資産	個人資産I	個人資産II	個人資産III	家計資産	備考
I. 準備調査								
1. 専擔機構設置	87. 3	87. 1~2	87. 1~2	87. 1~2	87. 1~2	87. 1~2	87. 1~2	
2. 業務推進計劃樹立	87. 3	87. 3	87. 3	87. 3	87. 3	87. 3	87. 3	
○ 1・2回 調査結果 檢討	87. 3	87. 3	87. 3	87. 3	87. 3	87. 3	87. 3	
○ 業務推進 日程計劃 樹立	87. 3	87. 3	87. 3	87. 3	87. 3	87. 3	87. 3	
3. 綜合指針書作成	87. 3~12							
○ 試案作成	87. 3~4	-	-	-	-	-	-	
○ 内容補完	87. 5~11	-	-	-	-	-	-	
○ 最終案 作成	87. 12	-	-	-	-	-	-	
4. 母集團把握 及 標本設計	87. 3~88. 2							
○ 母集團 資料蒐集	87. 3~88. 2	-	87. 3~88. 2	-	87. 3~4	87. 3~6	-	政府資産 - 全數 調査 家計資産 - 85 人口 及 住宅利 用
○ 支部別 標本設計 及 方法研究	87. 3~12	-	87. 3~12	-	87. 3~12	87. 3~12	87. 3~12	個人資産 - 既存 農家經濟活動調 査標本利用
○ 標本選定	87. 3~88. 4	-	88. 1~4	-	87. 1~4	88. 1~2	87. 3~12	
5. 評價基準表 作成	87. 5~12							
○ 大動植物 及 土地評價 基準表作成	87. 5~12	-	-	87. 10~12	-	-	-	



	本部	政府資産	法人資産	個人資産	個人資産I	個人資産II	個人資産III	家計資産	備考
<ul style="list-style-type: none"> <li>○ 物價倍率表, 建物評價基準標作成</li> <li>○ 殘價率表, 資産分類及耐用年數表作成</li> </ul>	87. 5~12	87. 3~6 87. 1~6	-	-	-	-	-	-	
	87. 5~12	-	87. 5~12	-	-	-	-	-	
	87. 6~12	-	-	-	-	-	-	-	
6. 試驗調査									
○ 準備作業	87. 4~10	87. 4~6	87. 6~7	88. 3~4	87. 6,10	87. 6~8	87. 6~8	87. 6~8	
○ 調査實施	87. 7~10	87. 7~9	87. 9~10	88. 3~4	87. 7,11	87. 8	87. 8	87. 7~10	
○ 結果分析及問題點檢討	87. 11~12	87. 10~12	87. 11~12	88. 3~4	87. 7~12	87. 9~12	87. 9~12	87. 8~12	
7. 弘報計劃樹立	87. 9~10	-	-	-	-	-	-	-	
○ 弘報方法及日程									
8. 海外資料蒐集	87. 6,10								
II. 本調査									
1. 準備作業	88. 1~6								
○ 調査表及調査要領書作成	88. 1~5	88. 1~3	88. 1~4	88. 3~5	88. 1~5	88. 1~4	88. 1~4	88. 1~2	
○ 調査對象處名簿作成	88. 1~5	88. 1~3	88. 3~4	-	88. 2~5	88. 2~5	-	88. 2	
○ 調査員確保及教育	88. 4~6	88. 4~5	88. 5~6	88. 5~6	88. 5~6	88. 5~6	88. 4~6	88. 4	

	本部	政府資産	法人資産	個人資産 I	個人資産 II	個人資産 III	家計資産	備考
2. 弘報實施	88. 3 ~ 9	87.12 ~ 88.6	88. 3 ~ 8	-	88. 3 ~ 9	88. 3 ~ 7	88. 3 ~ 5	
3. 實查 및 現地指導	88. 4 ~ 8	88. 7 ~ 8	88. 7 ~ 8	88. 7 ~ 8	88. 7 ~ 8	88. 7 ~ 8	88. 4 ~ 5	
4. 調査表内檢 및 事後補完調査	88. 6 ~ 12	88. 9 ~ 11	88. 9 ~ 11	-	88. 8 ~ 12	88. 8 ~ 9	88. 6 ~ 12	
III. 資料處理								
1. 資料處理計劃樹立	87.10 ~ 88.6	-	87.10 ~ 88.6	-	87.10 ~ 88.6	88. 1 ~ 6	88. 1 ~ 2	
○ 資料處理要領書作成	87.10 ~ 88.3	-	-	-	87.10 ~ 88.3	88. 3 ~ 5	88. 3 ~ 4	
○ 結果表樣式	87.11 ~ 88.3	-	-	-	87.11 ~ 89.3	88. 4 ~ 6	88. 3 ~ 4	
2. 프로그램開發	88. 3 ~ 6	-	88. 3 ~ 6	-	88. 3 ~ 6	88. 1 ~ 6	88. 5 ~ 7	
3. 資料處理	89. 1 ~ 6	88.10 ~ 89.6	89.1 ~ 89.6	88.9 ~ 89.4	89.1 ~ 89.6	88.12 ~ 89.6	88. 7 ~ 89.4	
○ 調査表審査	89. 1 ~ 4	-	-	88. 9 ~ 12	89. 1 ~ 4	88.12 ~ 89.3	88. 7 ~ 9	
○ 人力 및 內檢	89. 1 ~ 5	-	-	88. 9 ~ 12	89. 1 ~ 5	88.12 ~ 89.3	88.10	
○ 結果表作成	86. 6	-	-	89. 1 ~ 4	89.6	89. 4 ~ 6	88.11 ~ 89.4	
IV. 結果分析 및 報告書發刊								
1. 結果分析	89. 7 ~ 9	89. 4 ~ 9	89. 7 ~ 9	89. 5 ~ 12	89. 7 ~ 9	87. 7 ~ 9	89. 5 ~ 7	
2. 報告書作成	89. 8 ~ 10	89. 7 ~ 11	89. 8 ~ 10	89. 5 ~ 12	89. 8 ~ 10	89. 9 ~ 10	89. 8 ~ 9	
3. 報告書發刊	89.11 ~ 12	89.12	89.11 ~ 12	89. 5 ~ 12	89.11 ~ 12	89.11 ~ 12	89.10 ~ 12	

### Ⅲ. 會議 結果

#### 計劃官

- 各 支部는 充分한 人員 確保가 이루어지지 않고 있으며 本部指示 事項에 對한 應信이 不充分한 狀態이므로 이를 是正토록 할것.
- 各 支部는 第3回 調査에 임하는 研究活動이 微塵한것 같으니 第1回, 2回 調査結果를 充分히 檢討하여 이를 補完하는 積極的인 研究姿勢가 必要함.
- 各 支部는 支部別 事情이 있겠으나 調査完了 後 各 支部의 參與 度를 公式的 또는 非公式的으로 반드시 評價, 實踐할 것이니 最善을 다해주기 바람.
- 國富 및 資本 Stock의 推計에 관한 論文을 參照하여 調査結果의 檢討資料로 利用도록 하여야 하며 實查가 끝난후 이를 實施하면 效果가 없으므로 '87年末 國富를 既存資料를 利用 事前評價 하여야 '87 國富 調査의 妥當性이 入證됨.
- 本部에서는 各 支部에서 研究할 課題를 選定하여 주고 各 支部에서는 이를 充分히 研究할 것.
- KDI에서 國富統計學術 심포지움을 開催할 것이니 各 銀行이름으로 發表하고, 發表者는 擔當課長이 할 것이니 事前準備를 철저히 할것.

#### 基準課長

- '87年 9月更 國富統計調査와 關聯한 심포지움을 開催할 豫定이니 各 支部에서는 本部에서 作成한 支部別 研究課題를 充分히 檢討하여 이에 對處하도록 할것.

#### 農林水産部課長

- 이번 國富統計調査에 土地 및 山林이 包含될 경우 業務量의 擴大

가 불가피하나 이에 따른 豫算確保가 없는 狀態이므로 調査에 어려움이 있음.

#### 基準課長

- 土地의 總額 評價는 意味가 적으나 産業別, 地域別 資料는 必要함.
- 第1.2回 調査에서는 土地 및 山林이 報告書에서 除外되었으나 이번 調査에는 調査 包含 與否와 調査를 할 경우 調査方法, 評價方法 등을 充分히 檢討하여야 할 것임.

#### 韓銀課長

- 土地 및 山林의 包含 與否는 앞으로 研究하여야 할 事項이며 調査의 어려움도 함께 檢討하여 決定할 必要가 있음.

#### 產銀課長

- 綜合指針書의 調査事項中 3番은 무엇을 意味하는가?

#### 권오술 事務官

- 土地 및 山林의 包含 調査與否는 現在 未決定事項이므로 좀더 檢討한 後에 決定해야 할 것으로 봄.
- 第3回 國富統計調査의 本部業務 日程이 確定됨에 따라 各 支部는 本部 日程에 맞추어 業務推進을 하여야 할 것임.

### 第17次 實務者 會議

日 時 : 1987.9.1

案 件 : 資産分類 및 耐用年數表 檢討 (非製造業 部門)

1. 耐用年數는 第2回, 第3回 試案 및 國稅廳, 監定院의 資料整理後 檢討
2. 非製造業은 資産의 規模가 작으므로 分類를 簡素化 하는 것이 좋겠음.

### 3. 建 物

- 韓國銀行에서는 建物評價基準表를 作成할 것임으로 産業銀行에서 作成한 建物分類의 適合性 與否를 再檢討키로 함.
- 住居와 營業, 兼業 建物인 境遇는 占有 比率를 適用하여 資産을 算出한다.(個人, 家計)
- 現分類가 너무 細分되어 있고, 外面上으로 보아서도 細分하기가 困難함으로 分類를 簡素化 하기로 함.
- 建物 附屬設備는 賃借 使用의 境遇 分離調査가 不可能함으로 再檢키로 함.
- 建物評價時 新規 建物の 境遇 建物 內粧材에 따라 坪當 單價가 激甚한 差異가 있어 全體的으로 底評價 될 優慮가 있음. 따라서 建設協會, 住託銀行, 監定院 資料를 追加로 蒐集하여 5個 정도의 等級으로 細分토록 함.

### 4. 構築物

- 水利施設中 防波堤는 煙瓦를 追加토록 함.

### 5. 船 舶

- 船舶의 分類는 現分類가 不合理하니 港灣廳, 水山廳 資料를 入收 하여 再分類토록 함(예) 魚船 — 動力船, 無動力船, 船質別)

### 6. 車輛 運搬具

- 運搬機具中 自動車는 事業用, 非事業用으로 分類함과 同時에 車種을 細分하기로 함.
- 2輪, 3輪車, 自轉車, 리야카는 現實的으로 事業用이 없으므로 削除토록 함.

### 7. 工具와 器具, 備品

- 工具와 器具, 備品の 境遇 電機式이라는 用語는 非製造業에서 調

査品目の 漏落, 分類錯誤가 豫想되어 用語를 再整立도록 함.

- 同一 業種의 細目과 耐用年數가 같은 境遇는 資産分類 番號를 同一한 番號로 附與키로 함.

## 8. 大動植物

- 農林水産部에서 9月末까지 作成하여서 討議토록 함.

## 9. 裝飾物

- 室內裝飾品の 定義

個人이 生産하여 作品의 性格을 갖고 있는 것은 調査에서 除外하고, 大量 生産되어 市中에서 流通되는 商品만 調査對象에 包含한다.

- 建物外部에 있는 造形物은 室內設備와 同一하게 取扱하여 調査해야 한다.

- 展示品

商業用, 展示用品은 調査對象에 包含시키고 不特定 多數人에게 展示하는 用品((예) 汝矣道の 航空機 戰車 등)은 調査에서 除外한다.

## 10. 컴퓨터 製品

- 컴퓨터 製品(컴퓨터에 의한 室內·外 看板)에 대한 品目이 漏落되어 있어 補完토록 함.

## 11. 娛樂場

- 娛樂場의 施設이 多樣함으로 其他欄에 新設토록 함.
- 헬스크림의 各種 用具가 漏落되어 있어 補完토록 함.

第 18 次 實務者 會議

日 時 : 1987.9.4

案 件 : 資 產 分 類 및 耐 用 年 數 表 檢 討

1. 골프場, 庭球場, 蹴球場 등에 施設되어 있는 人造잔디의 調査與否는 現實적으로 人造잔디의 評價가 어렵고 天然잔디와 같이 消耗品으로 보아 調査에서 除外토록 한다.
2. 賃貸資產의 附屬 施設物의 調査
  - 建物의 一部 賃貸時 附屬施設(보일러施設 등)을 建物 所有主를 통하여 調査한 後 賃貸建物 面積의 比率에 따라 配分하는 것은 現實적으로 不可能하다.
3. 資本的 支出의 境遇 耐用年數의 處理問題는 事業體에서 資本投入을 勘案한 것을 그대로 認定키로 한다.
4. 性能이 비슷한 機械는 調査 및 資料處理의 複雜性을 피하기 위해서 資產分類 番號를 同一하게 附與하고 細目明細는 現狀態대로 하기로 함.
5. 同一 材質로 된 器具가(淨水施設 = 콘크리트, 鐵製)業種에 따라 耐用年數가 서로 相異하고 있어 이를 同一 耐用年數로 修正토록 한다.
6. 鐵筋, 콘크리트, 木製, 鐵製의 分類는 用途別 分類가 아니므로 構造別 分類로 名稱 變更.
7. 庭球場의 面이 흙이외의 構造로 되어 있는 境遇에 한해서만 調査토록 함으로서 土地가 除外토록 한다.
8. 建設假計定의 境遇 土地分을 除外토록 明示한다.

資產分類 및 耐用年數表 檢討 (製造業, 非製造業 部門)

個人資產 第2支部 中小企業銀行

資產中分類	資產小分類	檢 討 內 容	問 題 點	改 善 案
11 建 物	111 住居用 112 非住居用	住居用, 非住居用 共通	<ul style="list-style-type: none"> <li>• 鐵筋콘크리트, 石造 등의 分類는 用途別 分類가 아님.</li> <li>• 建物內粧製에 의한 分類가 전혀 言及되어 있지 않음.</li> </ul>	<ul style="list-style-type: none"> <li>• 機械인 境遇는 用途로 分類된 建物인 境遇는 構造로 分類하여야 함.</li> <li>• 建物內粧製의 高級, 底級에 따라 建物 評價基準이 따로 算定되어야 함.</li> <li>예) 內粧製 底級 平當單價 60 萬원</li> <li>內粧製 高級 平當單價 300 만원</li> </ul>
			<ul style="list-style-type: none"> <li>• 굴도리, 납도리의 기동 틀 레에 의한 資產分類는 事實上 實査가 不可能 함 (實査時 자로 기동틀레를 재어야 함)</li> </ul>	<ul style="list-style-type: none"> <li>• 構造의인 別途의 研究가 別기되함.</li> </ul>



資產中分類	資產小分類	檢 討 內 容	問 題 點	改 善 案
			<ul style="list-style-type: none"> <li>• 지붕, 지붕틀의 資產分類는 實査時  사실상 區分이 不 可能 함.</li> <li>• 小規模 建物 ( 賃借인 境遇 와 無記帳業體 ) 인 境遇 附屬設備와 建物の 區分이 不可能함.</li> <li>• 公害防止施設 등 除外</li> </ul>	<ul style="list-style-type: none"> <li>• 2 回의 分類方式을 따르는 것이 妥當함.</li> <li>• 建物과 同時 評價</li> </ul>
	113 建物附屬設備	用途別 設備區分		<ul style="list-style-type: none"> <li>• 建物 附屬設備是 別途 區分 하려면 公害防止施設도 資產 分類되어야 함.</li> </ul>
12	124 其他 施設	細 目 區 分	<ul style="list-style-type: none"> <li>• 골프場, 競馬場 資產分類</li> </ul>	<ul style="list-style-type: none"> <li>• 골프場, 競馬場도 資產分類 하여야 함.</li> </ul>
14	船 舶	用 途 區 分		<ul style="list-style-type: none"> <li>• 水山廳, 港灣廳 內務部細則 에 의해 檢討 되어야 함.</li> </ul>
	141			
	142			
	143			

資產中分類	資產小分類	檢 討 內 容	問 題 點	改 善 案
			<ul style="list-style-type: none"> <li>• 競技用船에 대한 資產分類 區分</li> </ul>	<ul style="list-style-type: none"> <li>• 959 ( 其他 서어비즈업에서 보오트용수로, 보오트류 ( Boat )에서 分類되었으나 確實置 않음.</li> </ul>
	152	構造 및 用途區分	<ul style="list-style-type: none"> <li>• 各種車輛의 使用者別 區分</li> </ul>	<ul style="list-style-type: none"> <li>• 自家用 區分되어야 함.</li> <li>• 營業用</li> </ul>
61, 62, 63	611-622	細目 區分	<ul style="list-style-type: none"> <li>• 家具 · 의지등이 機械裝備에 包含되어야 하는지 問題.</li> </ul>	
	631-632		<ul style="list-style-type: none"> <li>• 建物과 附着되어 있으면 施設로 보지만 分離되어 있는 境遇 備品에 包含시키느냐 與否.</li> </ul>	

<p>資産中分類</p>	<p>資産小分類</p>	<p>檢 討 內 容</p> <p>共通事項</p>	<p>問 題 點</p> <p>• 529 細目・耐用年數が 同一 한 船盤인 境遇 資産分類 를  따로 하여야 하는지 與否.</p>	<p>改 善 案</p> <p>• 同一한 境遇는 資産分類를 하나의 資産分類로 묶어야 함.( Editing 하는데도 問題가 있음 )</p>
--------------	--------------	----------------------------	---	---

資產分類 및 耐用年數表 (非製造業部門) 에 대한 檢討意見

— 韓國銀行 (政府, 對外資產支部) —

1. 一般的 事項

- 同一한 構造 또는 用途를 가진 資產中 耐用年數가 같은 경우 細目이 다를지라도 同一 資產分類 코 드로 統合하여 表示하는 것이 바람직함.
- 資本的 支出은 性格, 內容 등에 따라 別途의 耐用年數를 適用하는 方案 强究.
- 어떤 業種의 機械裝置를 細目으로 分類時 業種別 特性에 따른 資產分類가 이루어지도록 分類基準을 提示하고 資產分類表의 利用方法 등에 대한 說明 必要.(예컨대 調査된 資產이 機械裝置의 細目에 明 示 되어있지 않은 境遇의 處理基準 明示; ① 共通設備 ② 該營業種 機械裝置 部門의 其他 ③ 共通 設備의 其他 등에 대한 適用 順位 등)

2. 資產 小分類別 事項 (有形固定資產)

中 分 類	小 分 類	構造 또는 用途	問 題 點	改 善 方 案
11 建 物	111 住 居 用 112 非住居用	全 體	細目 分類가 지붕틀의 材質, 기둥의 크기, 壁의 材質 등의 材질 등으로 細分되어 調査가 困難.	構造 및 用途別에 該當하는 細 目으로 分類.

中分類	小分類	構造 또는 用途	問題	點	改善方	案
12 構築物	124 其他施設	B 競技場, 學校 또는 遊園地用施設	庭球場 (Clay court) 에 대한 資産調査時 土地 包含與否의 明示必要.		庭球場的 面이  흙 이외의 構造로 되어 있는 境遇 (예: 시멘트 面 등) 에 한해서만 調査토록 하므로써 土地가 除外토록 함.	
15 車輛運搬具	124 自動車		乘用車와 버스의 明確한 分類 基準이 必要.		乘用車나 버스로 區分하기가 不 明確한 車輛 (미니버스, 봉고등) 에 대한 分類基準 明示.	
16 工具의 機具	161 工具의 機具	B 機 具	컴퓨터, 電話交換機 등 事務用 器機의 分類 再檢討		KSIC, I/O 分類 등과 같이 機 械裝置로 分類함이 妥當.	
13 機械裝置	全體		業種別로 共通으로 나타나는 機械裝置에 대한 資産分類的 再測定		耐用年數가 同一한 境遇 共通設 備로 統合.	
		711 陸上運送業		車輛 이외의 機械裝置에 대한 分類가 全無.	車輛 이외의 機械裝置를 分類한 수 있도록 分類基準 新設	

3. 其他

一 政府資産 試驗調査 過程에서 挑出되는 改善事項에 대하여는 追加로 提示.

一 物價倍率表 作成과 關聯한 資産分類는 別途 檢討 豫定.

資產分類 및 耐用年數表 檢討報告 (非製造業 部門)

— 個人資產 第3支部 國民銀行

資產中分類名	資產小分類名	檢 討 內 容	問 題 點	改 善 案
11. 建 物	111 住 居 用 112 非住居用	一建物の 住居用, 非住居用 區分 一用途別 設備의 區分 (住居用, 非住居用 共通) 一用途別 細目分類 (住居用, 非住居用 共通)	一鐵筋콘크리트 - 木造의 分類는 用途別 分類가 아님. 一實查時 지방들 (鐵筋콘크리트, 木製, 鐵製)의 區分이 不可能	一建物の 境遇에는 構造로 分類 一지방들 區分에 의한 資產 分類 및 耐用年數는 削除
		一住居用 建物中 木造	一골도리, 납도리, 기둥의 크기에 의한 資產 分類 및 耐用年數 分類	一建物の 用途에 의하여 細目別 區分 一골도리, 납도리 및 기둥의 크기에 의해 分類하는 것 보다는 建物樣式 (韓式, 洋式, 日式, 折衷式)에 의해 分類

資產中分類名	資產小分類名	檢討內容	問題點	改善案
12 構 築 物	113 建物附屬 設 備	- 用途別 設備區分	- 新築建物(自己使用 및 賃借)의 境遇 (특히 無記帳業體의 境遇) 建物附屬設備의 建物 과의 區分이 容易하지 않음.	- 建物과 同時評價 (但, 證改築 또는 補完時 에는 別途評價 可能)
	121 交通施設- 124 其他施設	- 鐵道 및 軌道業用의 耐用年數	- 軌道 및 그 附屬品, 枕 木의 境遇 法人稅法 施行規則上의 耐用年數보다도  짧음.	- 軌道 및 그 附屬品 20 → 25年 - 枕木中 木製 7 → 10年 - 콘크리트 및 金屬製 20 → 25年 - 分岐機 15 → 20年 - 構造로 分類 - 軟化造(防壁, 堤防, 防波堤 및 터널: 耐用年數 40年) 挿入
		- 用途別 設備의 區分	- 鐵筋콘크리트-木造의 分類는 用途別 分類가 아 님.	

資產中分類名	資產小分類名	檢 討 內 容	問 題 點	改 善 案
13 機械買裝置	130 - 138	<ul style="list-style-type: none"> <li>一 競技場, 學校 또는 遊園地用 施設</li> <li>一 資産分類 基準 및 方法</li> </ul>	<ul style="list-style-type: none"> <li>一 學校 또는 遊園地用 施設의 構造別 分類未洽</li> <li>一 鐵網 (野球演習場, 골프演習場, 테니스場等) 의 分類 漏落</li> <li>一 共通設備의 境遇보다 細 分化 要求</li> <li>一 容量 (EX ; KV, 馬力等) 등에 의한 分類方法</li> <li>一 業種別 共通裝備의 重複</li> </ul>	<ul style="list-style-type: none"> <li>一 煙突 및 煙道</li> <li>一 腐蝕生 : 8年 其他 : 25年 挿入</li> <li>一 學校 또는 遊園地用의 構造物의 品目보다는 構造物의 構造에 의해 分類 一追加 挿入</li> <li>一 容量에 의해 別途 區分하는 것보다는 同一 品目은 一括 分類</li> <li>一 業種別 CHECK POINT와는 바람직하나 資産分類 코드의 單一化가 要求됨.</li> </ul>



資產中分類名	資產小分類名	檢 討 內 容	問 題 點	改 善 案
14. 船 舶	141 鋼 船 143 其 他	— 船舶法の 適用基準	— 軟突의 機械·裝置 分類 — 業種에 따라 지나친 細 分化 (EX; 洗濯業, 劇場 業 등) — 船舶法の 改正 ('82.12. 31)으로 船舶法 4 條 내 지는 19 條의 變更 → 7 條 내지는 25 條	— 構築物로 分類 — 日程基準에 의해 分類  — 7 條 (船舶·總屯數 測定の 申請) — 25 條 (假船舶 國籍證書 에의 準用)  — 內務部 朝例의 課稅時價 標準額 適用 基準을 參考 하여 船舶의 再分類  — 事業用, 非事業用의 區分 이 없음. 同一車種의 境遇 事業用, 非事業用에 따라 耐用年 數가 相異함.
15. 車輛運搬 具	151 軌道車輛 153 航空機	— 用途別 設備의 區分	— 事業用, 非事業用의 區分 이 없음. 同一車種의 境遇 事業用, 非事業用에 따라 耐用年 數가 相異함.	— 事業用, 非事業用으로 區分 — 自動車 敎習所用의 車輛은 事業用으로 分類 — 地方稅法 施行令上 (第 146 條)의 分類에 의하여 再

資產中分類名	資產小分類名	檢 討 內 容	問 題 點	改 善 案
16. 工具外 機具備品	161 工具外 機具 162 備品		一工具, 機具의 正議 再定 立	分類: 乘用自動車, 小型乘用車, 乘合自動車, 貨物自動車, 特殊自動車 등으로 區分
17. 建設假計 定				一建設假計定 金額中 土地分 除外 明示

# 資産分類 및 耐用年數表(案)

1987. 9.

# 目 次

I. 資産의 分類基準 .....	273
II. 資産分類의 內容 .....	275
III. 耐用年數의 適用方法 .....	278
國富資産分類 및 耐用年數表 ( I ) ( 共通資産 ) .....	283
國富資産分類 및 耐用年數表 ( II ) ( 共通設備・機械裝置 ) .....	315

# I. 資產의 分類基準

## (1) 資產의 分類原則

本 表에 列擧되어 있는 資產項目的 設定에 있어서는 現行 法人稅法施行規則 別表 1 「固定資產 耐用年數表」를 基準으로 여기에다 第 2 回 國富統計調査上의 資產分類를 參照 補完하였다. 한편, 耐用年數에 있어서는 項目的 細分化 및 評價의 正確性을 위하여 가능한한 現實에 符合되도록 作成된 韓國鑑定院의 「有形固定資產의 耐用年數表 (1985 年刊)」에 따르도록 하였으며 未洽한 部分은 稅法에 規定된 耐用年數를 一部 遵用하였다.

## (2) 資產의 分類方法

資產은 有形固定資產, 在庫資產과 對外純資產 세개의 大分類로 分類하고 大分類에 있어서는 用途, 種類 또는 構造에 따라 다음과 같이 中分類, 小分類로 各各 分類하였다.

### 1. 有形固定資產

#### 11. 建 物

##### 111. 住居用

##### 112. 非住居用

##### 113. 建物附屬設備

#### 12. 構築物

##### 121. 交通施設

##### 122. 發電 및 送配電施設

##### 123. 水利·治水 및 給水施設

- 124. 其他施設
- 13. 機械装置
  - 130. 共通設備
  - 131. 業種別 機械設備
- 14. 船 舶
  - 141. 鋼 船
  - 142. 木 船
  - 143. 其 他
- 15. 車輛運搬具
  - 151. 軌道車輛
  - 152. 自動車
  - 153. 航空機
- 16. 工具及 器具・備品
  - 161. 工具及 器具
  - 162. 備品
- 17. 建設假計定
- 18. 大動植物
- 19. 家計資産
- 2. 在庫資散
  - 21. 商品 及 製品
  - 22. 半製品 及 在工品
  - 23. 原材料
  - 24. 貯藏品
- 3. 對外純資産

## II. 資産分類의 內容

### (1) 建 物

建物이란 一般的으로 土地에 定着하여 주위를 기둥으로 構成하고 隔壁, 지붕으로 外界와 斷絶된 構造物로 사람이 居住 및 使用, 물건의 貯藏, 製造 또는 作業場 등의 目的으로 建築한 建物本體와 그에 附設된 附屬設備을 말한다. 建物本體에는 建物の 基礎, 기둥, 壁, 대들보, 階段, 窓, 마루, 지붕 및 미닫이문, 선반 등 建物本體와 不可分の 內部 構造物과 店舖의 「샷터」가 包含된다. 建物附屬設備은 建物 使用의 必要上 또는 使用을 便利하게 할 目的으로 建物本體에 固定시킨 施設을 말한다.

### (2) 構築物

構築物이란 土地에 定着하는 土木設備 또는 工作물을 總稱하는 것으로 船渠·橋梁·岸壁·浮橋·軌道·貯水地·坑道·굴뚝·庭園設備 등 條文에 列擧된 것 외에 沈澱池·샘·上下水道·用水設備·貯炭場·터널·電柱·地下導管과 信號裝置를 包含하며 대체로 직접 그 自體는 作業하지 않고 주로 補助的 作用을 하는 것을 말한다.

### (3) 機械裝置

機械裝置는 動力을 받아서 外部의 對象物에 作業을 가하는 機械와 對象物을 內部에 收容하여 이것을 變質·變形·分解·運動시키기 위한 裝置를 말한다.

여기에는 機械裝置와 一致되어 活動하는 콘베이어·호이스트·기중기 등과 같은 運送設備 등도 包含한다.

#### (4) 船 舶

사람 또는 物件을 싣고 이것을 물에서 運搬하기에 適合한 構造物로서 보통 必要한 範圍의 塔載器(無線器等)등 그 附屬物을 包含한다. 이에 船體外裝의 大部分이 鋼鐵製인 鋼船과 本製인 木船, 其他 船舶으로 나누었다.

#### (5) 車輛運搬具

船舶을 除外한 移動可能한 一切의 運搬機關 및 運搬具를 말하며 恒時 塔載하는 各種 機器를 包含한다.

軌道車輛은 恒久的인 軌道上(架空索道를 包含)을 運行하는 運搬機關이고 自動車는 軌道에 의지하지 않고 自體動力으로 陸上을 走行하는 車輛이며 航空機는 사람 또는 物件을 塔載하여 航空하는 機器이다.

#### (6) 工具와 器具·備品

工具는 주로 機械裝置에 附着시키거나 또는 손으로 工場의 現場作業에 直接的으로 使用하는 用具로서 機械와 器具에 組立되어있지 않은 것을 意味하며 주로 生産工程에 쓰인다.

器具는 주로 그 자신이 一定한 機能을 가지고 工場의 現場作業에 間接的으로 使用되는 것이며, 備品은 주로 工場 또는 事業場의 現場作業에는 使用되지 않는 것으로 耐用年數가 1年以上이 되는 物品을 말한다.

#### (7) 建設假計定

建物を 新築하는 경우 그 建물이 完成될때까지 建築工事に 드는 一定의 費用을 잠정적으로 處理하는 計定이다.



(8) 大動植物

大動植物은 乳用, 運搬用, 使役用, 繁殖用, 種子用, 競走用 등의 動物과 防風林, 水源林, 果樹, 桑樹, 其他 栽培植物 등의 植物을 말한다.

### Ⅲ. 耐用年數 適用方法

가. 有形固定資産中 機械裝置를 除外한 모든 資産은 모든 産業에서 共通으로 保有할 수 있는 性質의 것이므로 이들을 綜合하여 한 表 「國富資産分類 및 耐用年數表Ⅰ」를 만들고, 機械裝置는 다른 有形固定資産과는 그 分類 方法이 相異하므로 適用하는데 便利하도록 別途의 表 「國富資産分類 및 耐用年數表Ⅱ」를 만들었다. 또한 機械裝置는 各 産業에 共通적으로 適用할 수 있는 部分을 別途로 分類하여 共通設備로 表示하였고 各 産業別 適用에 便利를 도모하기 위하여 製造業과 非製造業으로 區分하여 別途의 책으로 만들었다.

#### (1) 建 物

法人稅法上的 耐用年數表에서는 建物과 建物附屬設備가 각각 따로 分類되어 있으나 本 表에서는 新國民計定體系 (New SNA)에 따라 建物안에 住居用建物, 非住居用建物, 建物附屬設備 등의 區分을 두어 3個의 小分類로 表示하고 있다. 耐用年數 適用에 있어서는 韓國鑑定院의 耐用年數를 대부분 適用하였으며 建物附屬設備는 稅法을 基準으로 하였다.

#### (2) 構築物

本 表에서는 構築物을 交通施設, 發電 및 送配電施設, 水利·治水 및 給水施設, 其他施設等 4個의 小分類로 區分하고 있다. 耐用年數에 있어서는 適用에 便利를 도모코자 稅法을 中心으로 細目을 分類하였으며, 韓國鑑定院의 「有形固定資産 耐用年數表」를 準用하였다.

(3) 船 舶

本 表에서는 船舶을 鋼船, 木船, 其他等 3 個의 小分類로 區分하고 있으며, 耐用年數는 韓國鑑定院 「有形固定資産 耐用年數表」上的 耐用年數를 適用하였다.

(4) 車輛運搬具

本 表에서는 이를 軌道車輛, 自動車, 航空機等 3 個의 小分類로 區分하고 있는데 稅法에서 分離 表示되어 있는 航空機를 車輛運搬具에 包含시켰으며 耐用年數 適用은 稅法을 基準으로 하였다.

(5) 工具와 器具, 備品

本 表에서는 工具와 器具, 備品等 2 個의 小分類로 區分하여 表示하고 있다. 耐用年數 適用은 稅法上的 耐用年數를 대부분 適用하였으며 一部 項目은 韓國鑑定院 「有形固定資産 耐用年數表」上的 耐用年數를 準用하였다.

(6) 建設假計定

資産分類의 하나로서 表示되어 있을뿐 耐用年數는 없다.

(7) 大動植物

本 表에서는 大動植物을 動物과 植物等 2 個의 小分類로 區分하였다. 耐用年數는 稅法上的 耐用年數를 그대로 適用하였으며 事業體에서 別途의 評價基準이 없는 경우에 使用하기 위하여 「大動植物 評價基準表」를 따로 作成하였다.

(8) 家計資産

資産分類의 하나로 表示되었을뿐 耐用年數는 없다.

## (9) 在庫資産

本 表에서는 在庫資産을 販賣可能한 商品 및 製品, 製作中에 있는 半製品 및 在工品, 製品製造를 爲한 原材料, 營業用, 製造用으로 未使用 物品인 貯藏品等 4 個의 中分類로 區分하였을뿐 耐用年數는 없다.

## (10) 機械裝置

本 表에서는 機械裝置를 韓國鑑定院「有形固定資産 耐用年數表」를 基準으로 作成하였다. 건물이나 차량등은 모든 산업에서 사용하는 이른바 共通資産部門이지만 機械裝置는 同一項目 및 設備라 할지라도 産業에 따라 區分表示하여 細分化 시켰다.

耐用年數 適用에 있어서는 韓國鑑定院「有形固定資産 耐用年數表」上的 耐用年數를 그대로 適用하였으며 따로 表示되어 있지 않은 産業分類의 耐用年數는 本表中 類似業種의 同一項目 耐用年數를 適用하고 同一項目이 없을 경우에는 그 産業의 「其他」欄의 耐用年數를 適用한다.

910 中央 및 地方政府事務: 社會 및 個人「서비스」業中 「中央 및 地方政府事務」가 保有하는 機械裝置는 政府・對外資産支部에서 別途로 定한것에 의한다.(政府部門의 機械 및 裝置 耐用年數算出報告書 參照)

930 學校・學術研究機關・醫療 및 其他社會「서비스」業: 이 分類에 屬하는 事業體가 保有하는 機械裝置는 本 資産分類表中 類似한 事業의 機械裝置의 耐用年數를 適用한다. 그러나 類似한 機械裝置를 발견하지 못할 경우에는 다음과 같이 處理한다.

主로 企屬製인것 : 17年

其他의 것 : 8年

나. 2 個以上の 構造에 의하여 構成되어 있는 建物等の 耐用年數는 構造 즉 鐵筋「콘크리트」造, 연와造, 블럭造, 石造, 土壁造, 木造等の 區分에 따라 따로

定하여져 있는데 하나의 目的物이 2個以上の 構造에 의하여 構成되었을 때에는 그中 어느 耐用年數를 適用할 것인가가 問題가 된다. 이러한 경우 構造別로 明確히 區分되는 것은 各各의 構造別, 耐用年數를 適用하고 區分이 不明한 것은 主된 構造에 定해진 耐用年數를 適用한다.

또한 同一한 固定資産이 2個以上の 事業 또는 用途에 使用되고 있는 경우에는 그 使用期間, 使用程度 等の 比率에 따라 그 比率이 큰 事業 또는 用途別 設備의 耐用年數를 적용한다.( 법인세법 시행규칙 제 27 조 2 항)

本 表에서 資産 分類의 特定項目이 各 事業의 特性에 따라 他 資産으로 分類된 경우에는 本 表의 資産分類에 不句하고 事業體 資産分類를 따른다.  
예) 事業體에서 「탱크」를 構築物로 分類하였을 경우 本 表에서는 機械裝置로 分類하였으나 構築物로 分類

# 國富資產分類 및 耐用年數表 (I)

(共 通 資 産)

# 目 次

1. 有形固定資産 .....	287
11. 建 物 .....	287
111. 住居用 .....	287
112. 非住居用 .....	288
113. 建物附屬設備 .....	297
12. 構築物 .....	297
121. 交通施設 .....	297
122. 發電 및 送配電施設 .....	301
123. 水利治水 및 給水施設 .....	302
124. 其他施設 .....	303
14. 船 舶 .....	306
141. 鋼 船 .....	306
142. 木 船 .....	306
143. 其 他 .....	306
15. 車輛運搬具 .....	306
151. 軌道車輛 .....	306
152. 自動車 .....	307
153. 航空機 .....	308
16. 工具와 器具, 備品 .....	308
161. 工具와 器具 .....	308
162. 備 品 .....	310
17. 建設假計定 .....	312

<b>18. 大動植物</b> .....	312
181. 動物 .....	312
182. 植物 .....	312
<b>19. 家計資産</b> .....	313
<b>2. 在庫資産</b> .....	313
<b>21. 商品 及 製品</b> .....	313
<b>22. 半製品 及 在工品</b> .....	313
<b>23. 原材料</b> .....	313
<b>24. 貯藏品</b> .....	313
<b>3. 對外純資産</b> .....	313



大分類	中分類	小分類	用途別設備	細目	資產分類號	耐用年數
1. 有形固定資產	11. 建物	111. 住居用	A. 鐵筋콘크리트造 鐵骨·鐵筋콘크리트	。住宅, 아파트, 其他 이와 類似한 建物	111101	55
				(1) 지붕이 鐵筋콘크리트인 것		
				(2) 지붕틀이 木製인 것		
			B. 벽돌造, 石造	(3) 지붕틀이 鐵製인 것	111102	55
				。住宅, 아파트, 其他 이와 類似한 建物	111103	50
				(1) 지붕이 鐵筋콘크리트인 것		
			(2) 지붕틀이 木製인 것			
			C. 블럭造	(3) " 鐵製인 것	111201	50
				。住宅, 아파트, 其他 이와 類似한 建物	111202	50
				(1) 지붕이 鐵筋콘크리트인 것		
			(2) 지붕틀이 木製인 것			
			D. 鐵骨造	(3) " 鐵製인 것	111203	45
				。住宅, 아파트, 其他 이와 類似한 建物	111301	45
				(1) 지붕이 鐵筋 콘크리트인 것		
			(2) 지붕틀이 木製인 것			
E. 木造 (韓式)	(3) " 鐵製인 것	111302	45			
	。住宅, 아파트, 其他 이와 類似한 建物	111303	40			
	(1) 골도리로서					
(2) 남도리로서						
				。住宅, 寺刹, 其他 이와 類似한 建物	111401	45
				(1) 골도리로서		
				(2) 남도리로서		
				기둥이 15 cm角 以上인 것	111501	50
				" 12 cm角 以下인 것		
				(2) 남도리로서	111502	45

大分類	中分類	小分類	用途別設備	細目	資產分類號	耐用年數
				기둥이 15 cm 角 以上인 것	111503	45
				〃 12 cm 角 以下인 것	111504	40
			F. 木造(洋式, 日式, 折衷式)	○ 住宅, 別莊, 其他 이와 類似的한 建物 (1) 기둥이 10 cm 角 以上인 것 (2) " 10 cm 角 未滿인 것	111601 111602	40 35
			G. 土造	○ 住宅, 店舖, 其他 이와 類似的한 建物	111701	20
			H. 簡易木造, 簡易木骨, 木骨「木骨」造		111801	2
		1112. 非住居用	A. 鐵筋콘크리트造, 鐵骨, 鐵筋, 콘크리트造	○ 事務室, 廳舍, 銀行, 學校, 幼稚園, 教會, 寺刹, 圖書館, 博物館, 科學館, 研究所, 其他 이와 類似的한 建物 (1) 지붕이 鐵筋콘크리트인 것 (2) 지방틀이 木製인 것 (3) " 鐵製인 것	112101 112102 112103	60 60 50
				○ 旅館, 호텔, 沐浴場, 料理店, 劇場, 演奏場, 舞蹈場, 娛樂場, 俱樂部, 映畫製作所, 病院, 診療所, 寄宿舍, 其他 이와 類似的한 建物 (1) 지붕이 鐵筋콘크리트인 것	112104	55

(2) 지붕틀이 木製인 것	112105	55
(3) 지붕틀이 鐵製인 것	112106	50
。 公衆沐浴場, 漁市場, 其他 이와 類似한 建物		
(1) 지붕이 鐵筋콘크리트인 것	112107	50
(2) 지붕틀이 木製인 것	112108	50
(3) " 鐵製인 것	112109	45
。 變電所, 發電所, 停留場, 車庫, 送受信所, 室內스케이트場, 市場, 其他 이와 類似한 建物		
(1) 지붕이 鐵筋콘크리트인 것	112110	55
(2) 지붕틀이 木製인 것	112111	55
(3) " 鐵製인 것	112112	50
。 倉庫, 貨物取扱所, 格納庫, 工場, 作業場, 其他 이와 類似한 建物		
(1) 지붕이 鐵筋콘크리트인 것	112113	50
(2) 지붕틀이 木製인 것	112114	50
(3) " 鐵製인 것	112115	45
。 建物の 用途가 冷凍倉庫이거나 建物を 腐蝕시킬수 있는 物質을 生産, 保管하는 경우		

大分類	中分類	小分類	用途別設備	細目	資產分類號	耐用年數
				(1) 지붕이 鐵筋콘크리트인 것 (2) 지붕틀이 木製인 것 (3) " 鐵製인 것	112116 112117 112118	40 40 35
			B. 벽돌造, 石造	。 事務室, 廳舍, 銀行, 學校, 幼稚園, 教會, 寺刹, 圖書館, 博物館, 科學館, 研究所, 其他 이와 類似한 建物 (1) 지붕이 鐵筋콘크리트인 것 (2) 지붕틀이 木製인 것 (3) " 鐵製인 것	112201 112202 112203	55 55 50
				。 旅館, 호텔, 沐浴湯, 料理店, 劇場, 演奏場, 舞踊場, 娛樂場, 俱樂部, 映畫製作所, 病院, 診療所, 寄宿舍, 其他 이와 類似한 建物 (1) 지붕이 鐵筋콘크리트인 것 (2) 지붕틀이 木製인 것 (3) " 鐵製인 것	112204 112205 112206	50 50 45
				。 公衆沐浴湯, 漁市場, 其他 이와 類似한 建物		

(1) 지붕이 鐵筋콘크리트인 것	112207	45
(2) 지붕틀이 木製인 것	112208	45
(3) " 鐵製인 것	112209	40
○ 變電所, 發電所, 停留場, 車庫, 送受信所, 室內스케이트場, 市場, 其他 이와 類似한 建物		
(1) 지붕이 鐵筋콘크리트인 것	112210	50
(2) 지붕틀이 木製인 것	112211	50
(3) " 鐵製인 것	112212	45
○ 倉庫, 貨物取扱所, 格納庫, 工場, 作業場, 其他 이와 類似한 建物		
(1) 지붕이 鐵筋콘크리트인 것	112213	45
(2) 지붕틀이 木製인 것	112214	45
(3) " 鐵製인 것	112215	40
○ 建物の 用途가 冷凍倉庫이거나 建物を 腐蝕시킬 수 있는 物質을 生産, 保管 하는 경우		
(1) 지붕이 鐵筋콘크리트인 것	112216	35
(2) 지붕틀이 木製인 것	112217	35
(3) " 鐵製인 것	112218	30

大分類	中分類	小分類	用途別設備	細目	資產分類番號	耐用年數
			C. 블럭조	<ul style="list-style-type: none"> <li>。 事務室, 廳舍, 銀行, 學校, 幼稚園, 教會, 寺刹, 圖書館, 科學館, 博物館, 研究所, 其他 이와 類似的 建物</li> <li>(1) 지붕이 鐵筋콘크리트인 것</li> <li>(2) 지붕틀이 木製인 것</li> <li>(3) " 鐵製인 것</li> <li>。 旅館, 호텔, 沐浴湯, 料理店, 劇場, 演奏場, 舞踊場, 娛樂場, 俱樂部, 映畫製作所, 病院, 診療所, 寄宿舍, 其他 이와 類似的 建物</li> <li>(1) 지붕이 鐵筋콘크리트인 것</li> <li>(2) 지붕틀이 木製인 것</li> <li>(3) " 鐵製인 것</li> <li>。 公衆沐浴湯, 漁市場, 其他 이와 類似的 建物</li> <li>(1) 지붕이 鐵筋콘크리트인 것</li> <li>(2) 지붕틀이 木製인 것</li> <li>(3) " 鐵製인 것</li> </ul>	<p>112301</p> <p>112302</p> <p>112303</p> <p>112304</p> <p>112305</p> <p>112306</p> <p>112307</p> <p>112308</p> <p>112309</p>	<p>50</p> <p>50</p> <p>45</p>  <p>45</p> <p>45</p> <p>40</p> <p>40</p> <p>40</p> <p>35</p>

	<p>○ 變電所, 發電所, 停留場, 車庫, 送受信所, 室內스케이트場, 市場, 其他 이와 類似한 建物</p> <p>(1) 지붕이 鐵筋콘크리트인 것 112310 45</p> <p>(2) 지붕틀이 木製인 것 112311 45</p> <p>(3) " 鐵製인 것 112312 40</p>		
	<p>○ 倉庫, 貨物取扱所, 格納庫, 工場, 作業場, 其他 이와 類似한 建物</p> <p>(1) 지붕이 鐵筋콘크리트인 것 112313 40</p> <p>(2) 지붕틀이 木製인 것 112314 40</p> <p>(3) " 鐵製인 것 122315 35</p> <p>- 建物の 用途가 冷凍倉庫이거나 建物を 腐蝕시킬수 있는 物質을 生産, 保管하는 경우</p> <p>(1) 지붕이 鐵筋콘크리트인 것 112316 30</p> <p>(2) 지붕틀이 木製인 것 112317 30</p> <p>(3) " 鐵製인 것 112318 25</p>		
D. 鐵骨造	<p>○ 事務室, 廳舍, 銀行, 學校, 幼稚園, 教會, 圖書館, 科學館, 博物館, 研究所, 其他 이와 類似한 建物</p>		

大分類	中分類	小分類	用途別設備	細目	資產分類番	耐用年數
				(1) 壁이 콘크리트, 벽돌, 블록, 들 등으로 된 것 (2) 壁이 其他인 것	112401 112402	50 45
				。 旅館, 호텔, 沐浴湯, 料理店, 劇場, 演奏場, 舞踊場, 娛樂場, 俱樂部, 映畫製作所, 病院, 診療所, 寄宿舍, 其他 이와 類似的 建物 (1) 壁이 콘크리트, 벽돌, 블록, 들 등으로 된 것 (2) 壁이 其他인 것	112403 112404	45 40
				。 公衆沐浴湯, 漁市場, 其他 이와 類似的 建物 (1) 壁이 콘크리트, 벽돌, 블록, 들 등으로 된 것 (2) 壁이 其他인 것	112405 112406	40 35
				。 變電所, 發電所, 停留場, 車庫, 送受信所, 室內스케이트場, 市場, 其他 이와 類似的 建物		



				45
		(1) 壁이 콘크리트, 벽돌, 블록, 돌 등으로 된 것	112407	45
		(2) 壁이 其他인 것	112408	40
		○ 倉庫, 貨物取扱所, 格納庫, 工場, 作業場, 其他 이와 類似한 建物		
		(1) 壁이 콘크리트, 벽돌, 블록, 돌 등으로 된 것	112409	45
		(2) 壁이 其他인 것	112410	40
		- 建物を 腐蝕시킬수 있는 物質을 生産 保管하는 경우	112411	30
		○ 鐵板構造의 建物	112412	30
		- 建物を 腐蝕시킬수 있는 物質을 生産 保管하는 경우	112413	20
		○ 事務室, 店舖, 旅館, 호텔, 學校, 幼稚園, 教會, 圖書館, 博物館, 寄宿舍, 料理店, 劇場, 娛樂場, 病院, 診療所, 其他 이와 類 似한 建物		
		(1) 竪도리로서		
		기둥이 15 cm角 以上인 것	112501	45
		" 12 cm角 以下인 것	112502	40
	E. 木造 (韓式)			

大分類	中分類	小分類	用途別設備	細目	資產分類號	耐用年數
				(2) 남도리로서 기둥이 15 cm角 以上인 것 " 12 cm角 以下인 것	112503 112504	40 35
			F. 木造 (洋式, 日式, 折衷式)	○ 簡易住宅, 倉庫, 其他 이와 類似的한 建物 ○ 事務所, 店舖, 旅館, 호텔, 學校, 幼稚園, 教會, 圖書館, 博物館, 寄宿舍, 料理店, 劇 場, 娛樂場, 病院, 療養所, 其他 이와 類 似的한 建物	112505	30
				(1) 기둥이 10 cm角 以上인 것 (2) " 10 cm角 未滿인 것	112601 112602	35 30
				○ 公衆沐浴湯, 漁市場, 倉庫, 工場, 簡易住宅, 其他 이와 類似的한 建物	112603	25
			G. 土造	○ 倉庫, 工場, 其他 이와 類似的한 建物	112701	15
			H. 簡易木造, 簡易 木骨·木骨「물담」 造	○ 簡易建物, 其他 이와 類似的한 建物	112702	10
					112801	2

			蓄電池 電源設備	113101	6	
			其他의 것	113102	15	
				113201	18	
				113301	10	
			엘리베이터 ( Elevators )	113401	20	
			에스컬레이터 ( Escalators )	113402	15	
				113501	20	
			주로金屬製인 것	113601	18	
			其他의 것	113602	10	
			軌條 및 그 附屬品	121101	20	
			협 軌道	121102	15	
			枕木	121103	7	
			木製	121104	20	
			콘크리트 및 金屬製	121105	15	
			分岐器	121106	30	
			通信線, 信號線 및 電燈, 電力線, 信號機	121107	40	
			送配電線			
113. 建物 附屬	A. 電氣 및 照明 設備	B. 給排水衛生 또는 가스 設備	C. 冷房, 暖房, 通風 또는 「보일러」 設備	D. 昇降機 設備	E. 防火裝置	F. 其他 建物、附屬 設備
12. 構築物	121. 交通施設					

大分類	中分類	小分類	用途別設備	細目	資產分類 番 號	耐用 年數
				電車線 및 第二軌條	121108	20
				歸線 본드	121109	5
				電線 支持物 (電柱 및, 안목제외)	121110	30
				木柱 및 木塔 (버틸대 포함)		
				加工 索道用	121111	15
				其 他	121112	25
				轉鐵機 및 叉機	121113	15
				上記 以外の 것		
				線路設備	121114	30
				(1) 軌道設備		
				道 床	121115	60
				其 他	121116	20
				(2) 土工設備	121117	60
				(3) 橋 梁		
				鐵筋콘크리트造	121118	45
				鐵 骨 造	121119	40
				其 他	121120	15
				鋼 製	121121	40
				木 造	121122	15

<p>(4) 터널</p> <p>鐵筋콘크리트造</p> <p>벽들造</p> <p>其他</p> <p>(5) 其他</p> <p>停車場設備</p> <p>電路設備</p> <p>鐵柱, 鐵塔, 콘크리트柱 및 콘크리트塔</p> <p>건널목 保安 設備</p> <p>其他</p>		<p>121122</p> <p>121123</p> <p>121124</p> <p>121125</p> <p>121126</p> <p>121127</p> <p>121128</p> <p>121129</p> <p>121130</p> <p>121131</p> <p>121201</p> <p>121202</p> <p>121203</p> <p>121204</p> <p>121205</p> <p>121206</p> <p>121301</p> <p>121302</p>	<p>15</p> <p>45</p> <p>35</p> <p>30</p> <p>25</p> <p>30</p> <p>45</p> <p>15</p> <p>20</p> <p>40</p> <p>45</p> <p>45</p> <p>50</p> <p>50</p> <p>30</p> <p>60</p> <p>40</p> <p>40</p>
<p>B. 鐵骨·鐵筋콘크리트造 및 鐵筋콘크리트造</p> <p>(앞에 열거한 것을 제외한다.)</p>	<p>터널</p> <p>橋梁</p> <p>岸壁, 棧橋, 防波堤, 防壁</p> <p>乾「독크」</p> <p>高架道路</p> <p>其他</p>		
<p>C. 콘크리트造</p> <p>(앞에 열거한 것을 除外한다.)</p>	<p>岸壁, 棧橋, 防壁, 防波堤「터널」</p> <p>其他</p>		

大分類	中分類	小分類	用途別設備	細目	資産分類號	耐用年數
			D. 벽돌造 (앞에 열거한 것을 除外한다.)	防壁, 防波堤 및 「터널」	121401	50
				其他		121402
			E. 石造 (앞에 열거한 것을 除外한다.)	岸壁, 棧橋, 防壁	121501	50
				乾「독크」	121502	50
			F. 土造 (앞에 열거한 것을 除外한다.)	其他	121503	50
				防壁, 防波堤, 自動車道	121601	40
			G. 金屬造 (앞에 열거한 것을 除外한다.)	其他	121602	40
				橋梁	121701	40
			H. 木造 (앞에 열거한 것을 除外한다.)	跳橋	121702	25
				鋼板岸壁	121703	30
				浮「독크」	121704	20
				龍橋연들	121705	15
				吊橋	121706	10
				其他	121707	40
				橋梁「독크」	121801	7
				塔	121802	7
				岸壁, 棧橋, 防壁, 防波堤, 「터널」	121803	7

		其他	121804	7
	I. 鋪裝道路 및 鋪裝路面	콘크리트갈기, 벽돌갈기, 돌갈기, 블록갈기 아스팔트, 적벽돌갈기 其他	121901 121902 121903	15 10 15
	122. 發電 및 送配電施設	A. 發電用, 送配電用 水力 發電用 (1) 畚, 콘크리트, 돌 等 混合構造 (重力式) 덤 (2) (鐵筋) 콘크리트造 덤 (3) 貯水池, 調整池 및 水路 (4) 其他 火力 發電用 火力 發電用 (岩壁, 棧橋, 堤防, 防波堤, 其他 의 火力 發電用) 送電用 (1) 地中 電線路 (2) 塔, 柱, 碍子, 送電線, 地線 및 添加電 話線 配電用 (1) 地中 電線路	122101 122102 122103 122104 122105 122106 122107 122108 122109 122110	30 80 70 60 40 40 40 25 35 25

大分類	中分類	小分類	用途別設備	細目	資產分類番	耐用年數
				(2) 鐵塔, 鐵柱, 鐵筋콘크리트柱 (3) 配電線, 添加電話線 (4) 引込線 (5) 木柱 其他	122111 122112 122113 122114 122115	35 30 20 15 30
		123. 水利	A. 復合構造의 것	高, 콘크리트, 등 等 復合構造의 灌溉水路用 貯	123101	65
		治水 用	B. 鐵筋콘크리트造, 鐵骨, 鐵筋콘크리트造 (앞에 열거한 것 을 除外한다.)	堤防, 上水道, 水槽 用 水道用 貯, 貯水池 灌溉水路用 貯 下水道 汚水處理槽 其他	123201 123202 123203 123204 123205 123206	50 40 60 35 25 40
			C. 콘크리트造 (앞에 열거한 것 을 除外한다.)	貯水池, 用水池 堤防, 上水道 用 水槽, 우물 下水道 用 排水靜化 裝置 其他	123301 123302 123303 123304	40 40 15 40
			D. 벽돌造 (앞에 열거한 것 을 除外한다.)	堤防 其他	123401 123402	50 40



	E. 石 造 (앞에 열거한 것 을 除外한다.)	堤防, 上水道  및 用水池	123501	50
		下水道	123502	20
		其 他	123503	50
		堤 防	123601	40
		上水道, 貯水池  및 用水池	123602	30
	F. 土 造 (앞에 열거한 것 을 除外한다.)	下水道	123603	15
		其 他	123604	40
		用水管		
		가. 鑄鐵管	123701	30
	G. 鐵  및 其他 金屬造 施設 (앞에 열거한 것 을 除外한다.)	나. 鋼鐵管	123702	20
		水 槽		
		가. 鑄鐵製의  것	123703	25
		나. 鋼鐵製의  것	123704	20
		펌프  및  우물	123705	10
		其 他	123706	40
H. 木 造 (앞에 열거한 것 을 除外한다.)	堤防, 水槽	123801	7	
	其 他	123802	7	
124. 其他 施設	A. 放送用, 無線通 信用	124101	35	
	鐵塔, 鐵筋콘크리트柱 木塔  및 木柱	124102	7	
	안테나, 接紙線	124103	10	

大分類	中分類	小分類	用途別設備	細目	資產分類 番 號	耐用 年數
			B. 競技場, 學校 또는 遊園地用 施設	스텐드 가. 주로 鐵骨·鐵筋콘크리트造, 鐵筋콘크리 트造	124201	40
				나. 주로 鐵骨造	124202	30
				다. 주로 木造	124203	7
				競輪場用 競走路		
				가. 콘크리트 바닥	124204	15
				나. 其他	124205	10
				네트 설비	124206	15
				野球場, 陸上競技場, 其他 스포츠場의 排水, 其他의 土工施設, 水泳·푸을	124207	30
				정구장 (Clay Court)	124208	10
				其他		
			C. 庭園用	주로 木造	124209	7
				其他	124210	30
				庭園施設	124301	35
			D. 鐵筋콘크리트造, 鐵骨·鐵筋콘크리 트造	골뚝 및 연도	124401	50
				시멘트 사일로 (Cement Silo)	124402	50
				造船臺	124403	30

(앞에 열거한 것을 除外한다.)	其他	124404	60
E. 콘크리트造	鑛業用 廢石處理場	124501	5
(앞에 열거한 것을 除外한다.)	飼育場, 담, 爆發物用 防壁, 引湯管	124502	15
	其他	124503	40
F. 벽돌造	연돌 및 煙道		
(앞에 열거한 것을 除外한다.)	가. 鹽素, 其他 甚한 腐蝕性을 갖는 氣의 影響을 받는 것	124601	10
	나. 其他	124602	25
	其他	124603	40
G. 石 造	축대, 爆發物用 防壁, 담	124701	30
(앞에 열거한 것을 除外한다.)	其他	124702	50
H. 土 造	담, 爆發物用 防壁 및 防油堤	124801	15
(앞에 열거한 것을 除外한다.)	其他	124802	40
I. 金屬造	연돌	124901	15
(앞에 열거한 것을 除外한다.)	街路燈, 燒却爐	124902	15
	其他	124903	40
木 造	引湯管, 담, 飼育場	124904	7

大分類	中分類	小分類	用途別設備	細目	資産分類番號	耐用年數
			(앞에 열거한 것 除外한다.)	其他	124905	7
			앞에 열거한 것 이외의 것.	주로 木造인 것	124906	7
			(앞에 區分되지 않은 것)	其他	124907	50
	14. 船舶	141. 鋼船	A. 船舶法 第4條	貨物船, 旅客船, 曳船	141101	25
			내지 19條의 適 用을 받는 鋼船	冷凍船, 油槽船, 救助船, 트로울 (Trawl) 船, 漁船, 채취선	141102	20
				浚渫船	141103	20
		142. 木船	A. 船舶法 第4條	貨物船, 旅客船	142101	20
			내지 19條의 適 用을 받는 木船	漁船, 채취선	142102	15
		143. 其他	A. 其他	모우터 塔載漁船	143101	6
				토운船	143102	25
				F·R·P (채취선)	143103	15
	15. 車輛 運搬具	151. 軌道 車輛	A. 鐵道用, 軌道用 車輛	電氣 또는 蒸氣機關車 (단 trolley는 20년) 電車	151101	15
				內燃自動車 (制衡車 및 附隨車 包含)	151102	15
					151103	15

	貨車		151104	15
	鋼鐵索道用車輛		151105	15
	架工索道運搬器		151106	10
	其他의車輛		151107	15
152. 自動車	A. 特殊自動車	消防車, 救急車, 렌트카車, 抽水車, 放送宣傳車, 移動無線車, 農耕作業用 索引車, 除雪車, 탕크차, 진에차, 寢臺車, 靈柩車, 트럭「믹서」, 其他 特殊 車體로 組立된 것	152101	6
	B. 運送事業用		152201	4
	버스			
	가. 市內·外 버스		152202	6
	나. 觀光·高速 버스		152203	7
	트럭			
	가. 트레일러		152204	8
	나. 기 타		152205	6
	2輪 또는 3輪 自動車		152206	4
	自轉車 및 리야카		152207	4
	其他의 것		152208	5
	C. 其他 車輛運搬具		152301	5
			152302	8

大分類	中分類	小分類	用途別設備	細目	資產分類番號	耐用年數
				트럭	152303	6
				2輪 또는 3輪自動車	152304	4
				自轉車 및 리야카	152305	4
				鑛産用引車, 광차 및 대차		
				가. 金屬製인 것	152306	8
				나. 其他의 것	152307	6
				其他	152308	5
		153. 航空機	A. 비행기	許容 最大離陸重量 13,650 kg 超過하는 것	153101	12
				"	153102	10
				"	153103	8
				"	153104	5
				其他		
				가. 主로 金屬製인 것	153105	6
				나. 其他의 것	153106	4
			B. 其他	텔레컴퓨터와 그라이더, 기타	153201	4
		161. 工具와 器具	A. 工具: 主로 機械 또는 裝置에 附着 시키거나, 工場의 現場作業에 用으로	活子	161101	2
				其他		
				가. 主로 金屬製인 것	161102	6
				나. 其他의 것	161103	3

			다. 金 型	161104	2
			度量衡器	161201	10
			試驗 또는 測定機器		
			가. 陶磁器製, 유리製의 것	161202	3
			나.  주로 金屬製인 것	161203	12
			다. 其他의 것	161204	5
			붙베		
			가. 鎔接製	161205	6
			나. 鍛造製	161206	8
			드립관, 콘테이너, 其他 容器	161207	3
			理容 또는 美容機器, 其他의 것	161208	6
			漁具 및 漁船用具	161209	5
			事務用 機器 및 컴퓨터	161210	5
			電話設備, 其他의 通信機器	161211	10
			光學機器 및 寫眞製作 機器	161212	8
			看板, 네온사인 및 機具	161213	3
			마네킹, 人形 및 模型	161214	2
			其他의 廣告機具		
			가.  주로 金屬製인 것	161215	10
			나. 其他의 것	161216	5
直接 使用하는것					
B. 器具 :  주로 그					
自身 一定한 基					
準을 가지고 工					
場의 現場作業에					
間接的으로 使用					
되는 것					

大分類	中分類	小分類	用途別設備	細目	資產分類番號	耐用年數
				「렌트젠」 其他의 電子管을 使用하는 機器 가. 移動式인 것 나. 其他의 것	161217 161218	3 5
				消毒 殺菌用, 手術機器	161219	4
				調劑機器	161220	5
				齒科診療用 「유니트」	161221	6
				光學 檢査 機器	161222	7
				其他 醫療機器		
				가. 陶磁器 또는 유리製인 것 나. 主로 金屬製인 것 다. 其他의 것	161223 161224 161225	3 10 5
		162. 備品		金庫		
				가. 手製 金庫 나. 其他의 것	162101 162102	6 20
				事務用 卓子, 椅子 및 케비넷		
				가. 主로 金屬製인 것 나. 其他의 것	162103 162104	10 5
				應接 檯	162105	8
				寢臺	162106	8



陳列機 및 陳列「케이스」	162107	5
其他의 家具		
가. 主로 金屬製인 것	162108	10
나. 其他의 것	162109	5
冷房用 또는 暖房用, 機器	162110	8
電氣冷藏庫, 電氣洗濯機, 其他 이와 類似한	162111	8
電氣 또는 가스 機器		
水冷藏庫 및 冷藏 스토카(電氣式, 除外)	162112	5
自動販賣機(手動式 包含)	162113	5
키텐, 방석, 寢具 其他 이와 類似한 纖維	162114	3
製品		
室內 裝飾品		
가. 主로 金屬製인 것	162115	15
나. 其他의 것	162116	5
食事 또는 廚房用品		
가. 陶磁器 또는 유리製의 것	162117	2
나. 其他의 것	162118	5
其他의 것		
가. 主로 金屬製인 것	162119	15
나. 其他의 것	162120	8

大分類	中分類	小分類	用途別設備	細目	資產分類番	耐用年數
	17. 建設假計定			<p>다음의 境遇에 限하여 計上한다.</p> <p>1) 資產의 所有主가 直接建設 또는 製作하고 있는 未完成의 有形固定資產 즉 直工事 또는 自家製造에 依하여 取得한 資產</p> <p>2) 代價의 一部를 支拂한 製作途中의 有形固定資產 즉 製作建設을 第3者에게 發注하고 그에 따른 原材料, 資材等을 現物支給한 境遇에 그 原材料等의 代價가 建設假計定에 計上되어 있을 때 그 對象額</p> <p>3) 이미 引渡가 完了되었으나 便宜上 建設假計定에 머물고 있는 資產</p>	170000	
				動物의 使用 또는 收穫可能年數表		
	18. 大動植物	181. 動物	種類	細目	資產分類番	使用 또는 收穫可能年數
			어		181101	2
			조		181102	4
			기		181103	8
		182. 植物	種類	植物의 使用 또는 收穫可能年數表		
			植	細目	資產分類番	使用 또는 收穫可能年數
			物	貸付業用的 것	182101	2

					其他의 것	182102	15
	19. 家計 資産					190000	
2. 在庫 資産	21. 商品 製品					210000	
	22. 半製品 및 在工品					220000	
	23. 原材料					230000	
	24. 貯藏品					240000	
3. 對外 純資産						310000	

# 國富資産分類 및 耐用年數表(Ⅱ)

(共通設備, 機械裝置)

# 目 次

○ 共 通 設 備 .....	319
2. 鑛 業 .....	326
21. 石炭鑛業 .....	326
210. 石炭鑛業 .....	326
22. 原油 및 天然「개스」採取業 .....	326
220. 原油 및 天然「개스」採取業 .....	326
23. 金屬鑛業 .....	326
230. 金屬鑛業 .....	326
29. 其他鑛業 .....	328
290. 其他鑛業 .....	328
3. 製 造 業 .....	330
31. 飲食料品 및 담배製造業 .....	330
311 ~ 312. 食料品 製造業 .....	330
313. 飲料品 製造業 .....	362
314. 담배 製造業 .....	369
32. 纖維, 衣服 및 가죽産業 .....	371
321. 纖維 製造業 .....	371
322. 衣服 製造業 .....	381
323. 가죽, 代用가죽 및 毛皮製品 製造業 .....	382
33. 木材 및 나무製品 製造業 .....	385
331. 나무 및 「콜크」製品 製造業 .....	385
332. 家具 및 裝置物 製造業 .....	390
34. 종이 및 종이製品 製造業 .....	392
341. 종이 및 종이製品 製造業 .....	392
342. 印刷, 出版 및 關聯産業 .....	399

35. 化合物, 石油, 石炭, 고무 및 「프라스틱」製品 製造業 .....	401
351. 産業用 化學物 製造業 .....	401
352. 其他 化學製品 製造業 .....	421
353. 石油精製業 .....	434
354. 其他 石油 및 石炭製品 製造業 .....	434
355. 고무製品 製造業 .....	436
356. 其他 「프라스틱」製品 製造業 .....	444
36. 非金屬 鑛物製品 製造業 .....	445
361. 陶器, 磁器 및 土器 製造業 .....	445
362. 유리 및 유리製品 製造業 .....	446
369. 其他 非金屬 鑛物 製造業 .....	451
37. 第1次 金屬産業.....	457
371. 鐵鋼産業 .....	457
372. 非鐵金屬産業 .....	463
38. 組立金屬製品, 機械 및 裝備 製造業 .....	468
381. 組立金屬製品 製造業 .....	468
382. 機械製造業 .....	477
383. 電氣 및 電子器機 製造業 .....	481
384. 運輸裝備 製造業 .....	489
385. 醫療, 光學, 天文, 科學, 測定 및 制御整備 製造業 .....	496
39. 其他 製造業 .....	499
390. 其他 製造業 .....	499

공 통 설 비

大分類	中分類	小分類	用途別設備	細目	資產分類 番 號	耐用 年數	
1. 有形 固定 資產	13. 機械裝 置	130. 共通 設備	原動機	陸上用 및 海上用 原動機	130001	20	
				100 馬力 以上 및 低速	130002	15	
				其他	130003	20	
			보일러	發動機	가솔린 엔진	130004	15
				工業用	130005	15	
				家庭用	130006	10	
			空氣壓縮機	固定式	130007	20	
				稼動式	130008	15	
			電氣機械 및 變電 設備	진동기	100 馬力미만	130009	15
				100 馬力이상고압	130010	20	
				變壓器	50 KVA 未滿	130011	15
				50 KVA 以上 1000 KVA 未滿	130012	20	
			整流器	1000 KVA 以上	130013	25	
				25 KVA 未滿	130014	12	
				25 KVA 以上	130015	15	

大分類	中分類	小分類	用途別設備	細目	資產分類 番號	耐用 年數
				配電盤 및 受電盤 큐비클 ( Cubicle ) 및 철제 其他	130016 130017	20 15
				發電機 固定型 移動型	130018 130019	30 20
				鎔接機 아아크 ( Arc ) 스폿 ( Spot ) 에어 ( Air ) 式 電氣式 시임 ( Seam ) 서브머이지 ( Submerge )	130020 130021 130022 139923 130024	10 15 10 20 20
				其他	130025	10
				自動電壓調整器 M. C. R 및 M. V. R Type 200 KVA 未滿 200 KVA 以上 I. V. R Type	130026 130027	15 20



	50 KVA 未滿	130028	15
	50 KVA 以上	130029	20
	VARIAC Type	130030	15
	起動補償器		
	手動式	130031	15
	自動式		
	100 馬力 未滿	130032	15
	100 馬力 以上	130033	20
	各種 컨베이어 (Conveyor)	130034	15
	호이스트 (Hoist)		
	체인블록 (Chain Block)	130035	15
	엘렉트릭 와이어 호이스트 (Electric Wire Hoist)	130036	15
	天井走行 크레인 (Crane)	130037	20
	揚水펌프	130038	13
	家庭用펌프	130039	13
	프레스 (Press)		
	파우어 (Power)	130040	20
	하이드로오릭 (Hydraulic)	130041	20
	프릭션 (Friction)	130042	20
運搬機械			
펌프			
工作機械			

大分類	中分類	小分類	用途別設備	細目	資產分類號	耐用年數
				엑센트릭 (Eccentric)	130043	15
				에어 (Air)	130044	15
				핸드 (Hand)	130045	15
				旋盤 (Lathe)		
				自動旋盤 (Automatic)	130046	20
				엔진 " ( Engine )	130047	20
				로울 " ( Roll )	130048	20
				木工用 " (Wood Working)	130049	20
				터렛 " ( Turret )	130050	20
				정면반 "	130051	20
				코피 " ( Copy )	130052	20
				스피닝 " ( Spinning )	130053	15
				卓上 " ( Bench )	130054	15
				各種밀링머시인 ( Milling M/C )	130055	20
				形削盤 ( Shaper )	130056	20
				슬로팅머시인 ( Slotting M/C )	130057	20
				그라인딩머시인 ( Grinding M/C )		
				表面 ( Surface )	130058	20
				內徑 ( Internal )	130059	20

無心 ( Centerless )	130060	20
工具 ( Tool )	130061	20
卓上 ( Bench )	130062	15
벨트식 ( Belt )	130063	15
플래이너 ( Planer )	130064	20
剪斷機 ( Shearing M/C )		
電氣式	130065	20
足踏 및 手動式	130066	15
드릴링머시인 ( Drilling M/C )		
携帶用 ( Portable )	130067	10
卓上 ( Bench )	130068	15
橫型 ( Horizontal )	130069	20
重型 ( Heavy Duty )	130070	20
레이디얼 ( Radial )	130071	20
보오링머시인 ( Boring M/C )	130072	18
호우닝머시인 ( Horning M/C )	130073	18
소오잉머시인 ( Sawing M/C )	130074	20
홉빙머시인 ( Hobbing M/C )	130075	18
벤딩머시인 ( Bending M/C )		
電氣式	130076	20

大分類	中分類	小分類	用途別設備	細目	資產分類 番號	耐用 年數
				足踏 및 手動式	130077	15
				브로우칭머신 ( Broaching M/C )	130078	15
			試驗機器	萬能材料試驗器	130079	20
				引張試驗器	130080	20
				硬度試驗器	130081	15
				衝擊值試驗器	130082	15
				壓縮強度試驗器	130083	15
				스펙트로 포토미터 ( Spectro Photometer )	130084	15
				인큐베이터 ( Incubator )	130085	12
				定溫乾燥機	130086	12
				乾熱滅菌機	130087	12
				熱風循環式乾燥機	130088	12
				自動蒸溜水器	130089	12
				恒溫水浴器	130090	12
				定溫震盪器	130091	12
				高壓釜	130092	15
			磁石攪拌裝置	130093	12	
			피펫와셔 ( Pipette Washer )	130094	12	
			金屬顯微鏡	130095	15	

저울	130096	10
板手動저울	130097	10
板指示저울	130098	15
호퍼스케일 (Hopper Scale)	130099	15
트럭스케일 (Truck Scale)	130100	15
옵티컬 컴퍼레이터 (Optical Compactor)	130101	15
프로우파일 프로젝터 (Profile Projector)	130102	15
인라이지 프로젝터 (Enlarge Project)	130103	25
急速沈澱裝置	130104	17
콘크리트 (Concrete)	130105	20
鐵製	130106	20
壓力式急速濾過裝置	130107	20
硬水軟化裝置	130108	20
製鐵濾過裝置	130109	20
純粹製造裝置	130119	20
動力式 自動濾過裝置	130110	20
氣曝裝置		
로우터리 오일 버너 (Rotary Oil Burner)	130111	20
自動	130112	10
노즐타이프 (Nozzle Type)	130113	13
送風機 (Blower & Fan)	130114	4
모울드 (Mold)		
其他		
用水處理施設 (淨水 施設 包含)		

기 계 장 치

大分類	中分類	小分類	用途別設備	細目	資產分類號	耐用年數
2. 광업	21. 석탄광업	210. 석탄광업	석탄광업설비 (가공 색도설비 포함)		131101	5
	22. 원유 및 천연가스 채취업	220. 원유 및 천연가스 채취업	석유광업 설비	• 굴착용 기계 기구	131102	4
				굴착용 및 증착용 철관	131103	12
				• 탱 크	131104	8
				• 기 타		
	23. 금속광업	230. 금속광 업	금속광업설비 (가공색도설비포함) 비철금속광업설비	本耐用年數는 一般金屬鑛山の 採鑛二校代, 選 鑛三校代를 基準한 것임. 콤프레서 (Compressor ) 固定式 移動式 捲揚機 (Winding M/C) 200 馬力 未滿 " 以上 수항용 ( Automatic ) 에어용 ( Air ) 보오링 머시인 ( Boring M/C ) 充電機 팬 ( Fan )	131105	7
					131106	15
					131107	10
					131108	15
					131109	20
					131110	20
		131111	15			
		131112	15			
		131113	15			
		131114	13			

131115	그리줄리 ( Grizzly )	10
131116	사이클론 ( Cyclone )	15
131117	피이더 ( Feeder )	15
131118	디스트리뷰터 ( Distributor )	15
131119	크러셔 ( Crusher )	15
131120	밀 ( Mill )	15
131121	리 에이전트 피이더 ( Reagent Feeder )	10
131122	컨디셔너 ( Conditioner )	10
131123	프로우테이터 ( Floator )	10
131124	篩 ( Screen )	10
131125	分離機 ( Separator )	10
131126	濾過器 ( Filter )	15
131127	펌 프 ( Pump )	13
	디크너 ( Thickner )	
	鐵製	
131129	콘크리트 ( Concrete )	10
131130		15
131131	分粒機 ( Classifier )	15
131132	攪拌機 ( Agitator )	15
131133	벨트스케일 ( Belt Scale )	15

大分類	中分類	小分類	用途別設備	細目	資產分類番號	耐用年數
				整流機 25 KVA 未滿 " 以上 케이지 (Cage) 스킵 (Skip) 슬러셔 (Slusher) 로커셔블 (Rocker Shovel) 데킹시스템 (Decking System) 軌條施設 配管施設 (4 以上) 티플 (Tipple) 버킷엘리베이터 (Bucket Elevator) 위프리테이블 (Wifly Table) 트로멜 (Trommel) 輪轉機 混合機 局部扇風機	131134 131135 131136 131137 131138 131139 131140 131141 131142 131143 131144 131145 131146 131147 131148 131149	12 15 10 10 15 10 15 15 23 15 15 15 15 15 15 10
	29.기타광업	290.기타광업	토사석채취업, 화학 및 비료원료용광물 광업, 석회석, 요업	배치 (Concrete 機) (Batchers) 各種 빈 (Bins) 送風機 (Blowers)	131150 131151 131152	10 20 13



및 내 화광물 광업, 소금채취업, 기타 광 업 관련 설비	燃燒機, 가스 혹은 油 (Burners, Gas or Oil) 分別設備 (Classifier Plants) 콘크리트 블록 製造機 (Concrete Block M/C) 岩石破碎機 (Crusher, Rock or Stone) 浚渫機 (Drag Lines) 重型 中型 各種捲揚機 (Hoists) 機關車 (Locomotives) 펌 프 (Pump) 臺秤 (Scales, Platform) 篩 (Screens) 砂分離機 (Sand Separators) 탱 크 (Tanks) ※ 다만 탱크를 腐蝕시킬 수 있는 物質을 保管하는 것은 上記 年數에서 10 年을 줄인다. 모래採取船 (Dredge) 터그 보우트 (Tug Boat) 바이지 船 (Barge)	131153 131154 131155 131156  131157 131158 131159 131160 131161 131162 131163 131164 131165	15 15 15 15  15 10 15 15 13 15 10 15 25
---------------------------------------	---	--	--

大分類	中分類	小分類	用途別設備	細目	資產分類 番 號	耐用 年數
				언로우딩施設 ( Unloading ) 트로멜 ( Trommel ) 밀 ( Mill ) 洗滌機 ( Washer ) 各種 鹽製造 施設	131169 131170 131171 131172 131173	15 10 15 15 10
3. 제조 업	31. 음식료 품 및 담배 제조업	311 ~ 312 식품품 제 조업	A. 육지동물고기도 축 및 수산물처리 가공 저장 설비	[ 통 조 립 업 ] 드릴러 ( Barrel Coppering M/C or Drillers ) 鐵製동이 ( Basin, Catch, Metel ) 混合機 ( Blenders for Compounds ) 函 ( Boxes ) 料理用 ( Cooking ) 스키밍용, 콘크리이트製 ( Skimming, Concr - ete ) 阿膠粉碎機 ( Breakers, Glue ) 製罐機 ( Can-Making M/C ) 돼지기름을 마분지로 감는 機械 ( Carton - Filling M/C Lard ) 冷却機 ( Coolers )	132001 132002 132003  132004 132005  132006 132007 132008  132009	15 20 15  15 20  20 13 15  15

噴霧式冷却設備 (Cooling Systems, Spray)	132010	15
크림핑머시인 (Crimping M/C)	132011	15
碎氷機 (Crusher, Ice)	132012	15
裁斷機 (Cutters)	132013	15
脫豚毛機 (Dehairers, Hog)	132014	15
牛肉用드롭퍼 (Dropper, Beef)	132015	20
乾燥裝置	132016	15
탱크水用蒸發機 (Evaporators, for Tank Water)	132017	15
소시지用그라인더 (Grinders, Sausage)	132018	20
갈구리, 移動起重機等 트럭設備 (Hangers, Tr- avelers, etc. Truck Equipment)	132019	15
裁斷機 (Hashers and Cutters)	132020	15
各種釜 (Kettles)	132021	15
반죽器具 (Kneaders)	132022	15
附箋機 (Labeling M/C)	132023	15
製粉機 (Mills)	132024	15
混合機 (Mixers)	132025	20
오븐 (Ovens for Meat Loaf etc)	132026	15
牛乳用버킷 (Pails, Milk, Settling Steel)	132027	15
低溫殺菌機 (Pasteurizers)	132028	15

大分類	中分類	小分類	用途別設備	細目	資產分類 番 號	耐用 年數
				濾過器, 用器, 돼지기름용 (Percolators, Re - ceivers, Lard)	132029	15
				프레스 (Presses)	132030	20
				印刷機 (Printers)	132031	10
				당기는 機械 (Pulling M/C)	132032	20
				펌프 (Pumps)	132033	13
				冷凍施設 (Refrigerating Equipment)	132034	15
				冷凍機 (Refrigerating M/C)	132035	15
				크리임成熟器 (Ripeners, Cream)	132036	15
				로울 (Rolls)	132037	15
				動力鋸 (Saw, Power)	132038	15
				計量器 (Scales)		
				自動式 (Automatic)	132039	10
				高架軌道用 (For Overhead Tracks)	132040	15
				家畜用 (Live Stock)	132041	15
				대평 (Platform)	132042	15
				罐檢印機 (Sealers, Can)	132043	20
				封緘機 (Sealing M/C)	132044	10
				시레더 (Shredders)	132045	15

脫皮器具 (Skinners, Black Fat)	132046	15
얇게 썬 기계 (Slicing M/C)	132047	15
屠殺機 (Spitters, Head)	132048	15
脫皮機 (Stripping M/C)	132049	10
充填機 (Stuffing M/C)	132050	20
탱크 (Tanks)	132051	25
洗滌器 (Washers)	132052	15
罐洗滌器 (Washers, Can)	132053	15
[ 屠殺業, 肉製品製造業 ]		
冷凍機	132054	15
에바콘 (Evacon)	132055	20
水液機	132056	15
乳分離機	132057	15
冷却塔	132058	15
新脫毛機	132059	20
豚引揚機	132060	20
脫毛機	132061	20
드롭퍼 (Dropper)	132062	15
소름, 돼지름	132063	20
各種 헤더 (Header)	132064	15

大分類	中分類	小分類	用途別設備	細目	資產分類 番號	耐用 年數
				蓄積機 (Accumulator)	132065	15
				가스 퍼즈 (Gas Purge)	132066	15
				기타 설비	132067	7
			B. 낙농품 제조설	암모니아蓄積機 (Accumulator, Ammonia)	132068	13
			비	攪拌機 (Agitators)	132069	13
				攪拌機 (移動式)	132070	13
				壓縮암모니아裝置 (Ammonia system, Compr- essed)	132071	15
				高壓釜, 小型 (Autoclaves, Small Size)	132072	10
				//, 大型	132073	15
				木製貯藏桶 (Bins, Wood)	132074	10
				洗瓶施設 (Bottle Cleaning Unit)	132075	15
				碎氷機 (Breakers, Ice)	132076	15
				鹽水式 冷凍裝置 (Brine System)	132077	15
				大釜 (Caldron Copper, Nickel-Plated)	132078	20
				캡핑머시인 (Capping M/C)	132079	20
				紙箱機 (Carton M/C)	132080	15
				充填裝置 (Charging Unit, for Mechanical Cabi- nets)	132081	15

切斷機 ( Choppers )	132082	15
堅果用切斷機 ( Choppers, Nut )	132083	20
桶型攪乳器 ( Churns, Barrel Type )	132084	12
單豆울 // ( Churns, Single Roll )	132085	15
슈트 ( Shutes )	132086	20
清淨器 ( Clarifiers )	132087	14
粉乳貯藏用採集機 ( Collector, Milk Powder Storage )	132088	15
壓縮機 ( Compressors )		
암모니아	132089	15
암모니아蒸氣轉動	132090	15
移動用 ( Portable )	132091	15
암모니아凝縮機 ( Condensers, Ammonia )	132092	15
컨베이어 및 호퍼 ( Conveyor & Hopper, Ice Cream )	132093	15
치이즈用 쿠커 ( Cooker, Cheese )	132094	15
各種 冷却機 ( Coolers )	132095	15
水用捲揚機 ( Cranes, Ice )	132096	15
크림퍼 ( Crimpers )	132097	20
各種 粉碎機 ( Crushers )	132098	20
培養制御機 ( Culture Controllers )	132099	15
치이즈切斷機 ( Cutters, Cheese )	132100	15

大分類	中分類	小分類	用途別設備	細目	資產分類番號	耐用年數
				버터切斷機 (Cutting M/C, Butter)	132101	12
				디캡핑 머시인 (Decapping M/C)	132102	10
				空氣乾燥機 (Dryers, Air, Green Fuel Economiz- er Type)	132103	15
				牛乳乾燥室 (Drying Chambers, Milk)	132104	15
				鷄卵混合機 (Egg Beater & Mixer)	132105	15
				컨 엘리베이터 (Elevators, Can)	132106	20
				果汁抽出器 (Extractors, Fruit Juice)	132107	15
				罐自動供給裝置 (Feeders, Can, Automatic)	132108	20
				瓶充填器 및 캡퍼 (Filler & Capper, Bottle)	132109	15
				各種充填機 (Filling M/C)	132100	15
				充填, 溶解, 덩핑裝置 (Filling, Thawing & Du- mping Unit, Can)	132111	15
				各種濾過機 (Filters)	132112	15
				氷片機 (Flake Ice M/C)	132113	15
				접는機械 및 接續機 (Folding & Closing M/C)	132114	20
				豫備加溫機 (Forewarmer)	132115	10
				成型 및 라이닝 (Forming & Lining M/C)	132116	15



아이스크림製造機 (Freezers, Ice Cream)	132117	15
自動糊付機 (Gluers & Compressors, Automatic)	132118	20
치이즈粉碎機 (Grinder, Cheese)	132119	20
各種 加熱機 (Heaters)	132120	15
均質機 (Homogenizers)	132121	20
濕度調節器 (Humidifiers)	132122	15
液體比重計 (Hydro-meter, Continuous)	132123	15
孵卵器 (Incubator)	132124	15
各種釜 (Kettles)	132125	15
乾燥窯 (Kiln, Dry)	132126	15
貼札器 (Labelers)	132127	15
牛乳計量機 (Meters, Milk)	132128	10
凝乳粉碎機 (Mills, Curd)	132129	15
로울러粉碎機 (Mills, Roller)	132130	20
치이즈混合機 (Mixers, Cheese, Double Arm)	132131	15
混合機 (Mixing M/C, Batch)	132132	20
型 (Molds)		
버터用	132133	8
치이즈用	132134	10

大分類	中分類	小分類	用途別設備	細目	資產分類 番號	耐用 年數
				아이스크림용	132135	5
				打釘機 (Nailing M/C)	132136	15
				試驗用오븐 (Ovens, Test)	132137	10
				包裝機 (Package M/C, Ice Cream)	132138	14
				殺菌機 및 成熟機 (Pasturizers & Ripeners)	132139	15
				濾過器, 調味料用 (Percolaters, Flavoring)	132140	20
				암모니아配管 (Piping, Ammonia)	132141	15
				衛生用配管 (Piping & Fittings, Sanitary)	132142	23
				罐光澤機 (Polishers, Can)	132143	10
				製粉施設 (Powdering Units)	132144	14
				自動치이즈壓搾機 (Pressers, Cheese, Autom- atic, Adjustable)	132145	20
				各種펌프 (Pumps)	132146	13
				암모니아 리시이버 (Receivers, Ammonia)	132147	20
				冷凍設備 (Refrigerating Equipment)	132148	15
				成熟器 (Ripener, Cream)	132149	15
				各種計量器 (Scales)	132150	15
				各種押印器 (Sealers)	132151	20
				封緘機 (Sealing M/C, Paper)	132152	14

分離器 (Separators)		
크리임用	132153	20
가스用	132154	20
牛乳用	132155	20
粉乳用	132156	20
乳漿用 (Whey)	132157	20
篩 (Sifters, Rotex Barrel Type)	132158	15
오렌지用 壓搾機 (Squeezer, Orange)	132159	15
罐스탬퍼 (Stampers, Can)	132160	20
蒸溜器 (Stills, Water)	132161	15
드라이아이스用 貯藏부스 (Storage Box, Dry Ice)	132162	15
Ice)		
머 두르는 機械 (Strapping M/C)	132163	20
木製作業臺 (Tables, Wood)	132164	7
탱크 (Tanks)		
攪拌機用 배치 (Batch)	132165	25
鹽水用	132166	20
// (셀 및 튜우브형, Shell, Tube Type)	132167	20
鹽水貯藏用	132168	20
水菓用 (Cake Ice, With Apparatus)	132169	25

大分類	中分類	小分類	用途別設備	細目	資產分類 番 號	耐用 年數
				치이즈用 (Cheese Auxiliary)	132170	25
				銅 製	132171	25
				드로오 다운 (Draw Down)	132172	20
				덤프 (Dump)	132173	15
				乳液用	132174	25
				牛乳貯藏用 (Holding, Milk, Glasslined)	132175	25
				製水用, 製水施設	132176	25
				牛乳用 (Enamel Lined)	132177	25
				牛乳用 (Forewarming, Finned Iron)	132178	25
				牛乳貯藏用 (Milk Storage, Glass Lined)	132179	25
				混合用 (Mixing, Glass Lined)	132180	15
				受入 乳貯藏用 (Receiving & Storage, Glass Lined)	132181	15
				沈澱用 (Settling)	132182	15
				洗滌用 (Wash, Enamel Lined)	132183	15
				用水用	132184	25
				溫度調節機 (Temperature Controller)	132185	14
				試驗機 (Testers)	132186	15
				桶 (Vats)		

카세인 ( Casein, Tinned Copper )	132187	15
치이즈 ( Cheese, Tinned Iron )	132188	15
受乳用 ( Milk receiving, Copper Lined )	132189	15
牛乳貯藏用 ( Coil 型 )	132190	15
殺菌用 ( Pasturizing )	132191	15
洗滌用	132192	15
粘結器 ( Viscolizers )	132193	15
粘度機 ( Viscosity M/C )	132194	15
粘度調節機 ( Viscosity Regulators )	132195	10
各種洗滌器 ( Washers )	132196	15
크리임용 휘핑머시인 ( Whipping M/C Cream )	132197	20
카아톤包裝機 ( Wrapping M/C Carton )	132198	15
罐包裝機 ( Wrappers, Can )	132199	15
기타의 유제품 제조설비	132200	8
기타의 유산균음료 발효유 설비	132201	8
[ 靑果 및 채소류 통조림業 ]		
바스켓 ( Baskets )	132202	15
漂白機 ( Blancher )	132203	15
瓶栓機 ( Cappers, Bottle )	132204	15
箱子包裝機 ( Casing M/C, Box )	132205	15

C. 과실·채소 가

공업

大分類	中分類	小分類	用途別設備	細目	資產分類 番號	耐用 年數
				遠心分離機 (Centrifuges)	132206	20
				切斷機 (Choppers)	132207	12
				洗淨器 (Cleaners)	132208	15
				罐封機 (Closing M/C, Can)	132209	15
				쿠커 (Cookers)	132210	15
				冷却機, 甑用 (Coolers, Pan)	132211	15
				青果芯뽑개 (Corers)	132212	15
				코르크 머시인 (Corking M/C)	132213	15
				木製틀 (Craters, Process)	132214	7
				粉碎機 (Crushers)	132215	15
				角切斷機 (Dicing & Cubing M/C)	132216	10
				乾燥機 (Dryers)	132217	15
				버킷 엘리베이터 (Bucket Elevators)	132218	15
				送風 또는 排氣用 팬 (Fans, Blower or Exh- aust)	132219	20
				各種充填器 (Fillers)	132220	20
				糊付機, 箱子, 自動式 (Gluing M/C)	132221	20
				選別器 (Graders)	132222	15
				碎肉器 (Grinders)	132223	15

132224	15	脫皮器
132225	15	料理用釜 (Kettles, Cooking)
132226	15	貼付機 (Labeling M/C)
132227	15	라이닝 머시인 (Lining M/C)
132228	15	粉碎機 (Mills)
132229	20	混合機 (Mixers)
132230	15	씨뽑개 (Pitters)
		光澤機 (Polishers)
132231	15	大豆用
132232	10	罐用
132233	20	壓搾機 (Presses)
132234	15	印刷機, 箱子用 (Printing M/C, Box)
132235	13	펌프類 (Pumps)
132236	15	蒸溜器 (Retorts)
132237	20	回轉式 洗滌器 (Rinsers, Rotary)
132238	15	로우스터 (Roasters)
132239	10	돌 골라내는 機械 (Rock Pickers)
132240	10	모래 고르는 機械 (Sanding M/C)
132241	15	熱消毒器, 青果用 (Scalders, Fruit & Vegetable)
132242	10	生鮮미늘 벗기개 (Scalers, Fish)
132243	15	대평 (Scales, Platform)

大分類	中分類	小分類	用途別設備	細目	資產分類 番號	耐用 年數
				封緘機 (Sealing M/C)	132244	15
				兩合機 (Seamers)	132245	12
				分離器 (Separators)	132246	15
				青果攪拌機 (Shakers)	132247	15
				篩 (Sifters)	132248	10
				시림製造機 (Siruping M/C)	132249	15
				切片機 (Slicers)	132250	15
				選別機 (Sorters)	132251	15
				줄기제거기 (Stemmers)	132252	10
				殺菌器 (Sterilizers)	132253	15
				針綫機, 箱子用 (Stitchers Box)	132254	15
				탱크 (Tanks)	132255	25
				試驗器 (Testers)	132256	10
				洗滌器 (Washers)	132257	15
				기타설비	132258	8
			D. 物料加工 설비	吸入機 (Aspirators)	132259	15
				包裝用作業臺 (Benches, Packing)	132260	7



貯藏桶 (Bins)	132261	35
벽돌造	132262	10
木造	132263	15
漂白機, 낙화생용 (Blanchers, Peanut)	132264	15
送風器具 (Blower Systems)	132265	15
洗滌機 (Cleaners)	132266	15
穀物用 鐵製쿠커 (Cookers, Cereal, Steel)	132267	15
冷却機 (Coolers)	132268	15
乾燥裝置 (Drying Equipment)	132269	15
集塵裝置 (Dust Collectors)	132270	15
버킷 엘리베이터 (Bucket Elevator)	132271	10
材料供給裝置 (Feeders)	132272	12
製片機 (Flakers)	132273	15
脫皮機 (Hullers)	132274	15
솥 (銅製) (Kettles, Copper)	132275	20
레테르貼付機 (Labeling M/C)	132276	20
製粉機 (Mills)	132277	15
오븐 (Ovens)	132278	13
包裝機 (Packing M/C)	132279	20
반죽기 (Paste Mixers)	134516	10
壓搾機 (Presses)		

大分類	中分類	小分類	用途別設備	細目	資產分類號	耐用年數
				粉碎機 (Pulverizers)	132280	20
				電氣冷藏庫 (Refrigerators, Electric)	132281	15
				굽는機械 (Roasting M/C)	132282	15
				저울 (Scales)	132283	15
				封緘機 (Sealing M/C)	132284	15
				分類機 (Separators)	132285	10
				攪拌機 (Shakers)	132286	13
				切片機 (Shredders)	132287	12
				篩 (Sifters)	132288	13
				탱크 ( Tanks, Steel, Glasslined)	132289	25
				穀物用 洗滌機 ( Washers, Grain)	132290	15
				包裝機 (Wrapping M/C)	132291	13
				기타 정곡설비	132293	9
				기타 계분설비	132294	11
			E. 제방·제과설비	[ 제방業 ]		
				반죽기 (Ballers, Dough)	132295	20
				混合機 (Beaters)	132296	20
				밀가루貯藏桶 (Bins, Flour Storage)	132297	25

精粉機 (Brakes, Dough)	132298	15
製菓機 (Cake M/C, Open Saddle)	132299	15
包袋洗滌機 (Cleaner, Sack)	132300	15
코우팅 머시인 (Coating M/C)	132301	20
도우넛 製造機 (Cookers, Doughnut)	132302	15
쿠키 製造機, 鐵絲切斷式 (Cookie M/C, Wire Cut)	132303	15
冷却裝置 (Cooling Equipment)	132304	15
冷却器 및 包裝機 (Cooler & Packer)	132305	15
크래키切斷機 (Cracker Cutting M/C)	132306	15
크래키脫皮機 (Cracker Peeling M/C)	132307	15
크래키 製造機 (Cracker M/C)	132308	15
웨이퍼切斷機 (Cutter Wafer)	132309	15
切斷 및 팬닝머시인 (Cutting & Panning M/C)	132310	15
菓子用 沈澱機 (Depositors, Cake)	132311	25
螺旋機 및 切斷機 (Dies, Rolls & Cutters)	132312	10
반죽分離機 (Dividers, Dough)	132313	20
自動도우넛 製造機 (Doughnut M/C, Automatic)	132314	15
드롭퍼 (Droppers)		
菓子用	132315	15
쿠키用	132316	20

大分類	中分類	小分類	用途別設備	細目	資產分類 番號	耐用 年數
				乾燥機, 特殊쿠키用 (Dryers, Special Cookie)	132317	15
				昇降機, 밀가루用 버킷 或은 팬 및 쟁반 (Elevators, Flour Bucket, or Pan & Tray)	132318	15
				伸張機 (Elongator)	132319	15
				미스킷 陽刻機 (Embossing M/C, Biscuit)	132320	15
				成型 및 針綴機 (Forming & Stitching M/C, Carton)	132321	15
				接着機 (Gluing M/C)	132322	15
				粉碎機 (Grinding M/C)	132323	20
				給濕機 (Humidifier)	132324	15
				冷藏庫 (Ice Boxes)	132325	15
				冷凍設備 (Icing Units)	132326	15
				釜 - 銅자켓 - 초윌릿溶解用 (Kettles- Copper Jacketes- Chocolate M/C)	132327	25
				各種 成型機 (Moulders)	132328	10
				各種 오븐 (Ovens)	132329	15
				包裝機 (Packers)	132330	15
				削皮機 (Paring M/C)	132331	10

132332	10	去皮機 (Peeling M/C)
132333	15	穿孔機 (Perforating M/C)
132334	15	파이 크림퍼 및 切斷機 (Pie Crimppers & Trimmers)
132335	15	파이 로울링 머시인 (Pie Rolling M/C)
132336	15	비스킷 蒸煮機
132337	15	醱酵機 (Air Proofer)
132338	20	雪糖粉碎機 (Pulverizer, Sugar)
132339	15	볼팅리일 (Reels, Bolting)
132340	15	초콜릿 精練機 (Refining M/C, Chocolate)
		冷凍裝置 (Refrigerating Equipment)
		製氷機 冷蔵業 設備參 照
132341	15	冷凍機 (Refrigerator)
132342	15	파이 접질용 로울러 (Roller, Pie Crust)
132343	15	반죽 丸型機 (Rounding M/C, Dough)
132344	15	크리임 바르누 機械 (Rubbing & Creaming M/C)
132345	15	布袋洗滌機 (Sack Cleaner)
132346	15	샌드위치 머시인 (Sandwitch M/C)

大分類	中分類	小分類	用途別設備	細目	資產分類番號	耐用年數
				自動秤量機 - 밀가루 및 用水用 (Scale, Auto - matic, Flour or Water)	132347	15
				封緘機 (Sealer)	132348	15
				篩 (Sifter) - 밀가루, 雪糖, 澱粉等	132349	15
				切片機 (Slicer, Bread)	132350	12
				슈거웨이퍼 展延機 (Spreader, Sugar Wafer)	132351	15
				選別臺 (Table, Sorting)	132352	10
				테이프給濕機 (Tape Moistening M/C)	132353	15
				自動웨이퍼 머시인 (Wafer M/C, Automatic)	132354	15
				包裝機 (Wrapping M/C)	132355	15
				탱크類 (Tanks)		
				玻璃製	132356	30
				鋼製	132357	30
				硬度調節 및 計測用	132358	20
				木製	132359	20
				[ 製菓業 ]		
				마아시멜로우 破碎機 (Beaters, Marshmallow)	132360	20
				箱子製造機 (Box-making M/C)	132361	15

切斷機 및 大小分類機 (Cutters & Sizers)	132362	15
沈澱機 (Depositors)	132363	15
釜 (Kettles)		
銅膜입힌 초컬릿用	132364	15
開式	132365	15
再熔解用	132366	15
蒸氣式	132367	15
造型機 (Molding M/C)	132368	10
落花生 모으는 機械 (Peanut Cluster M/C)	132369	15
塑造機 (Plastic M/C)	132370	15
引張機 (Pulling M/C)	132371	10
砂糖粉碎機 (Pulverizers, Sugar)	132372	20
초컬릿精練機 (Refining M/C, Chocolate)	132373	15
우수수시럽 탱크	132374	25
包裝機	132375	15
기타설비	132376	8
各種탱크 (Tanks)	132292	15
사이클론 (Cyclone)	132598	15
糖液 C/S 호울딩 튜우브 (Holding Tube)	132599	15
糖液 C/S 熱交換機	132600	23

F. 제 당설비

大分類	中分類	小分類	用途別設備	細目	資產分類 番號	耐用 年數
				無機鹽 熱交換機	132671	23
				無機鹽 호울딩 튜브 (Holding Tube)	132672	23
				各種 필터 (Filter)	132673	15
				에어 히이터 (Air Heater)	132674	23
				에어 쿨러 (Air Cooler)	132675	23
				에어 分離器 (Mist Separator)	132676	15
				미스트 分離器 (Mist Separator)	132677	15
				레진 타우어 (Resin Tower)	132678	15
				슬러리 (Slurry)	132679	15
				캐치 (Catcher)	132680	15
				脫色管	132681	15
				集塵裝置 (Dust Collector)	132682	15
				믹서 (Mixer)	132683	20
				가스워셔 (Gas Washer)	132684	15
				各種 結晶管	132685	23
				蒸發機	132686	15
				라이어	132687	15
				호퍼 (Hopper)		
				製品호퍼	132688	15



原糖 벌크호퍼 (Bulk Hopper)	132689	20
原糖 投入호퍼	132690	20
믹싱호퍼 (Mixing Hopper)	132691	20
오오토펙커호퍼 (Auto Packer Hopper)	132692	20
케이키 호퍼	132693	20
振動篩	132694	15
乾燥器 (Dryer)	132695	15
冷却器 (Cooler)	132696	15
自動包裝機	132697	15
베리메트릭 콘덴서 (Barometric Condenser)	132698	15
冷凍機	132699	15
除濕機	132700	15
마그아 밉글라	132701	15
往復篩	132702	15
調整機	132703	15
壓力機	132704	10
熔湯管	132705	15
프리멜타 (Premelter)	132706	15
스트레이너 (Strainer)	132707	15
遠心分離機	132708	13

大分類	中分類	小分類	用途別設備	細目	資產分類番	耐用年數
				버킷 엘리베이터 (Bucket Elevator)	132709	15
				기타 정당설비	132710	10
			G. 조미료 및 식	吸氣器 (Aspirators)	132377	15
			품첨가물 제조설비	백 머시인 (Bag M/C, Square)	132378	15
				箱子製造機 (Box-making M/C)	132379	15
				罐製造機 (Can - making M/C)	132380	20
				自動式캐퍼 (Cappers, Automatic)	132381	15
				各種컨베이어 (Conveyors)	132382	15
				冷却裝置 (Cooling Equipment)	132383	23
				破碎機 (Crackers)	132384	20
				茶잎 자르는 機械 (Cutters, Tea)	132385	12
				集塵裝置 (Dust Collectors)	132386	15
				各種 昇降機	132387	15
				充填機 (Filling M/C)	132388	15
				充填, 秤量, 封緘機 (Filling, Weighing & Sealing M/C)	132389	15
				完成器 (Finishers)	132390	15
				碎粉機 (Grinders)	132391	20
				粒化機 (Granulators)	132392	12

호퍼 (Hopper)	132393	15
貼付機 (Labeling M/C)	132394	20
製粉機 (Mills)	132395	15
混合機 (Mixers)	132396	15
粉碎機 (Pulverizers)	132397	15
로우스터 (Roasters)	132398	15
各種 저울 (Scales)	132399	15
스크리인 (Screens)	132400	10
測量器 (Scaling M/C)	132401	10
分離器 (Separators)	132402	15
洗滌機 (Cleaners)	132403	15
磁石式 分離機 或은 清掃機	132404	15
裁縫機 (Sewing M/C)	132405	12
各種篩 (Sifters)	132406	10
包裝臺 (Tables, Packing)	132407	10
茶袋機 (Tea-ball, M/C)	132408	10
包裝機 (Wrapping M/C)	132409	15
핀장; 간장 또는 마요네즈製造施設		
콘크리트槽	132410	45
其他 設備	132411	15
食醋製造設備	132412	15

大分類	中分類	小分類	用途別設備	細目	資產分類 番 號	耐用 年數
				化學調味料 製造設備	132413	10
				기타의 조미료 제조 설비	132414	8
			H. 기타 식료품 제	암모니아蓄積機(Accumulator, Ammonia)	132415	13
			조설비 제빙 및	攪拌機 (Agitators)	132416	15
			냉장	排氣裝置 (Air Laterals, Tubes & Connections on Cangroups)	132417	10
				鹽水連結裝置 (Brine Connections)	132418	15
				水罐 (Cans, Ice)	132419	7
				冷却용 3用 螺管 (Coils, Cooler Tank)	132420	10
				製氷槽用 螺管 (Coils for Freezing Tanks)	132421	10
				冷蔵 用 準備室用 螺管 (Coils, Storage & Delivery Room)	132422	10
				各種 冷凍用 壓搾機 (Compressors, Refrige- rating)	132423	15
				凝縮機 (Condensers)	132424	20
				鹽水冷却裝置 (Cooling System, Brine)	132425	15
				噴霧式 冷却裝置 (Cooling Pond Systems, Spr- ay)	132426	15
				除濕機 (Dehumidifiers)	132427	15

淨化드럼통 (Drum, Purge)	132428	25
脫水機 (Dumps, Can)	132429	15
型 (Fans, Centrifugal Type)	132430	20
注水器 (Filters, Can)	132431	15
用水濾過機 (Filters, Sand for Water)	132432	15
암모니아計器 (Gauge, Ammonia)	132433	15
各種 해더 (Headers)	132434	20
加熱裝置 (Heating System)	132435	23
捲揚機, 原動機, 起重機用 軌條	132436	18
(Hoists & Motors, Crane-rails, Scales, etc.)		
電動機 및 勵磁機 (Motors & Exciter Sets, Electric)	132437	20
冷藏 및 準備室用 파이프 코일	132438	13
(Pipe Coils for Storage & Delivery Room)		
配管 (Piping)		
冷却用	132439	15
水道用	132440	25
펌프		
鹽水用 (Brine)	132441	13
코어用 (Core)	132442	13
深井戶用 (Deep Well)	132443	13

大分類	中分類	小分類	用途別設備	細目	資產分類號	耐用年數
				水循環用 (Water Circulating)	132444	13
				軌條 (Railings)	132445	20
				암모니아 리시이버 (Ammonia Receiver)	132446	20
				吸水管 (Syphoning Unit)	132447	23
				各種 탱크 (Tanks)	132448	25
				冷却塔 (Tower, Cooling)	132449	15
				냉동기	132450	15
				기타 냉동·제빙 또는 냉장업용 설비		
				결빙관 또는 동결관	132451	3
				기타의 설비	132452	11
			I. 진분, 당류제조설비	[ 澱粉 및 葡萄糖 製造業 ]		
				造製澱粉貯藏槽	132453	25
				原料洗滌機 (Raw Material Washing M/C)	132454	15
				高速 그라인딩 밀 (High Speed Grinding Mi- 11)	132455	15
				篩 (Sieve)	132456	15
				抽出裝置 (Extractor)	132457	10

132458	20	分離器 (Separator)
132459	15	그라인딩 로울 셋팅 머시인 (Grinding Roll Setting M/C)
132460	20	반죽기 (Dough Mixer)
132461	15	라스퍼 (Rasper)
132462	20	濾過機 (Filter)
132463	13	濾過프레스 (Filter Press)
132464	15	이온交換裝置 (Ion Exchange Device)
132465	15	蒸發機 (Double Effect Evaporator)
132466	10	凝縮裝置 (Condenser)
132467	15	成型裝置
132468	15	펄버라이저 (Pulverizer)
132469	15	粉末乾燥機 (Powder Dryer)
132470	15	사이클론 컬렉터 (Cyclone Collector)
132471	15	冷却器 (Cooler)
132472	13	크러셔 (Crusher)
132473	15	回轉篩 (Gyro Shifter)
132474	15	마스켓 混合機 (Masket Mixer)

大分類	中分類	小分類	用途別設備	細目	資產分類 番號	耐用 年數
				크리스탈라이저 (Crystalizer)	132475	15
				淨水設備 (Water Purification Equipment)	132476	30
				葡萄糖 乾燥設備 (Dextrose Drying Equipment)	132477	15
				精選機	132478	20
				沈積槽	132479	25
				硫黃燃燒爐	132480	20
				破碎機	132481	13
				淨水器	132482	20
				胚芽分解器	132483	15
				胚芽篩	132484	15
				遠心篩	132485	15
				微粉機	132486	13
				飼料搾水機	132487	15
				胚芽搾水機	132488	15
				遠心分離器	132489	20
				澱粉脫水機	132490	13
				糖化機	132491	15
				鹽水池塔	132492	15



二重蒸發管	132493	15
眞空濾過機	132494	15
반죽기	132495	20
蒸氣竈	132496	25
磨碎機	132497	20
에어록 (Air Lock)	132498	15
라운드 에스퍼레이터 (Round Aspirators)	132499	15
기타설비	132500	9
[ 其他食料品 製造業 ]		
一 국수, 두부, 식초, 물엿, 한진等 一		
其他의 乾, 生 또는 強化米 製造設備	132501	15
콘스타취製造設備	132502	15
두부類 製造設備	132503	15
면類 "	132504	15
단무지 "	132505	15
도마도加工 "	132506	15
飼料製造設備	132507	15
기타설비	132508	13

J. 기타식품 제조 설비

大分類	中分類	小分類	用途別設備	細目	資產分類號	耐用年數
		313. 음료품 제조업	A. 증류주 제조설비	[ 蒸溜酒製造業 ]		
				袋入機 ( Bagging M/C )	134517	15
				穀物貯藏桶 ( Bins, Dried Grain )	132509	25
				마개 따는 器具 ( Borer, Bung )	132510	15
				瓶注入機 ( Bottling M/C )	132511	13
				쿠커 ( Cooker )	132512	13
				엿기름물용 쿠커 ( Cooker, Mash )	132513	13
				冷却器 ( Cooler )	132514	15
				脫水器 ( Dehydrators )	132515	13
				蒸溜水裝置 ( Distilled Water Equipment )	132516	15
				乾燥機 ( Dryers, Spent Grain )	132517	23
				蒸發機 ( Evaporators )	132518	23
				濾過器 ( Filters )	132519	13
				製粉機 ( Grinder, Meal Roller )	132520	13
				후우프 트라이버 ( Hoop Driver )	132521	15
				酵母培養器 ( Incubator, Yeast )	132522	25
				混合機 ( Mixer )	132523	20
				濾過器 ( Percolator )	132524	20

穀物壓搾機 (Presses, Wet Grain)	132525	13
啤 士		
酸 用	132526	10
麥酒泉用 (Beer Well)	132527	10
蒸溜水用	132528	15
廻轉式 濾過用 (Filter, Rotary)	132529	13
釀造酒用 (Liquor)	132530	13
麥기 湯液用 (Mash)	132531	10
시럽用 (Sirup)	132532	10
廢水用 (Slop)	132533	10
溫度記錄機 (Recorder, Temperature)	132534	15
廢水濾過用篩 (Screens, Slop Filtering)	132535	30
炭酸가스 洗淨器 及 凝縮器 (Scrubber & Condenser, Carbon dioxide)	132536	13
分離器 (Separator)		
遠心 (Centrifugal)	132537	20
麥기 湯液用 (Mash)	132538	20
袋用裁縫機 (Sewing M/C, Bag)	132539	12
蒸溜器 (Stills)		
麥酒用 (Beer, Reboiler)	132540	23

大分類	中分類	小分類	用途別設備	細目	資產分類號	耐用年數
				차이지용 (Charge) 탱크	132541	23
				苛性소오다 (Caustic Soda)	132542	10
				銅製 (Copper)	132543	25
				醱酵器用 (Fermenter)	132544	25
				濾過 (Filter)	132545	25
				熱水	132546	25
				乳酸 (Lactic Acid)	132547	10
				鋼製	132548	25
				鋼製 (Glass Line), 秤量(Weighing)	132549	25
				穀物浸水用 (Wet Grain)		
				銅製	132550	25
				鐵製	132551	25
				木製	132552	25
				酵母用	132553	25
				自動秤量 및 供給機 (Weighing & Feeding M/C, Automatic)	132554	10
				酵素培養器 (Yeast Culture M/C)	132555	15
				청주제조설비	132556	11

B. 맥주제조설비	〔麥酒工場〕	
	箱子 (Cases)	5
	보리洗滌機 (Cleaner, Barley)	15
	瓶洗滌裝置 (Cleaning Unit, Bottle)	15
	表面凝縮機 (Condensers, Surface)	15
	라이스 쿠키 (Cookers, Rice)	13
	冷却機 (Coolers)	15
	王冠機 (Crowning M/C)	13
	穀物乾燥機 (Dryers, Grain)	15
	麥芽드럼 (Drum, Malting)	15
	集塵裝置 (Dust Collecting System)	13
	버킷 엘리베이터 (Bucket Elevator)	15
	桶마개뽑기 (Extractor, Bung)	15
	冷却用 送風機 (Fans, Cooling)	13
	瓶充填機 (Fillers, Bottle)	13
	麥酒濾過器 (Filter, Beer)	15
	用水 " (Filter, Water)	15
	엇기름混合機 (Foremasher)	20
	보리選別機 (Grader, Barley)	20
	加熱機 (Heater)	23

大分類	中分類	小分類	用途別設備	細目	資產分類 番 號	耐用 年數
				후우프 드라이버 (Hoop Driver)	132576	15
				홉잭 (Hop Jacks)	132577	20
				홉 粉碎機 (Hop Tearing M/C)	132578	13
				交換機 (Interchangers)	132579	20
				麥酒桶	132580	7
				펫치機桶 (Keg, Pitching M/C)	132581	10
				釀造用釜 (Kettles, Brew)	132582	25
				레이블러, 瓶用 (Labelers, Bottle)	132583	12
				麥芽粉碎機 (Malt Mill)	132584	13
				麥芽回轉機 (Malt Turning M/C)	132585	20
				精米機 (Mill, Rice)	132586	15
				殺菌機 (Pasteurizer)	132587	15
				配管 (Piping)	132588	23
				프레스 穀粒濾過用 (Press, Grain, Filter)	132589	13
				" 濕穀用 (Press, Wet Grain)	132590	13
				펌프類 (Pumps)	132591	13
				搾取機 (Rackers)	132592	13
				리일 (Reels)	132593	15

15	132594	冷凍裝置 (Refrigeration System)		
15	132595	가스洗滌裝置 (Scourer, Gas)		
15	132596	篩類 (Screens)		
13	132597	스크러머 桶型 (Scrubber, Barrel)		
20	132601	分離器 (Separators)		
18	132602	桶, 사이프레스製 (Cypress, Barrel)		
20	132603	스테이너 (Stainer, Mash)		
25	132604	各種 탱크 (Tanks)		
20	132605	가스吸收塔 (Tower, Gas Absorption)		
20	132606	醱酵桶 (Tubs, Fermenting)		
25	132607	엿기름물桶 (Mash Tubs)		
25	132608	桶 (Vats)		
15	132609	桶洗滌器 (Washer, Keg)		
9	132610	기타 주류제조설비		
13	132611	瓶注入機 (Bottling M/C)	C. 비알콜성음료제조 설비	
13	132612	炭酸가스注入機 (Carbonators)		
15	132613	鹽水冷却機 銅管 (Brine Coolers, Copper Tubing)		
13	132614	王冠機 (Crowning M/C)		
13	132615	" (Capper)		

大分類	中分類	小分類	用途別設備	細目	資產分類 番號	耐用 年數
				捲付機 (Hoop Driving M/C)	132616	10
				電氣通風裝置 (Fans, Ventilating, Electric)	132617	13
				充填機 (Fillers)	132618	13
				濾過機 (Filters)	132619	20
				捲揚機 (Hoists, Chain or Electric)	132620	15
				銅釜 (Copper Kettles)	132621	25
				貼付機 (Labeling M/C)	132622	20
				積荷機 (Loading M/C)	132623	10
				麥芽粉碎機 (Malt Grinding Mills)	132624	13
				包裝機 (Packing M/C, Feed)	132625	10
				殺菌機 (Pasteurizers)	132626	15
				銅製濾過器 (Percolators, Copper)	132627	20
				濾過프레스 (Filter Presses)	132628	13
				車引力機 (Pullers, Car)	132629	15
				眞空 및 用水펌프 (Pumps, Vacuum & Water)	132630	13
				冷噴機器 (Refrigerating Equipment)	132631	15
				各種 저울 (秤)	132632	15
				各種 탱크 (Tanks)	132633	25
				銅製麥芽桶 (Mash Tubs, Copper)	132634	20



		사이프레스통 (Cypress Vats)	132635	18
		瓶洗滌 및 浸漬機 (Washer & Soakers, Bottle)	132636	15
		기타 청량음료제조설비	132637	9
		기타 제다설비	132638	9
		기타 음료제조설비	132639	15
		시가아帶 製造業 (Banding M/C, Cigar)	132640	10
		箱子包裝機 (Box M/C)	132641	15
		束造機 (Bunch M/C)	132642	12
		케이스機 (Casing M/C)	132643	15
		葉煙草乾燥施設	132644	15
		시가아 製造機 (Cigar-Marking M/C)	132645	15
		卷煙製造機 (Cigarette M/C)	132646	15
		切斷機 (Cutting M/C)	132647	15
		溶解機, 甘草 및 雪糖고무용 (Dissolvers, Licorice & Sugar Gums)	132648	15
		選別機 (Dressing M/C)	132649	10
		乾燥機 및 爐, 가스 또는 蒸氣用 (Dryers & Furnaces, Gas or Steam Type)	132650	15
		莖伸機 (Stem Flatteners)	132651	13
		一般機械 (General Machinery)	132652	15
314.담배제조업	연초제조설비			

大分類	中分類	小分類	用途別設備	細目	資產分類番號	耐用年數
				葉煙草篩別機 (Tobacco Grading & Sifting M/C)	132653	10
				粒化機 (Granulators)	132654	15
				捲揚機 (Hoisting M/C)	132655	15
				調濕機 (Humidifiers)	132656	15
				貼付機, 卷煙 및 시가아 包裝用 (Labeling M/C, Cigarettes or Cigar Packages)	132557	15
				切碎機 (Mills, Snuff)	132658	15
				混合機 (Mixing M/C)	132659	20
				給香機 (Ordering M/C)	132660	15
				葉煙草 包裝機 (Packers, Tobacco)	132661	15
				卷煙 " (Packing M/C, Cigarettes)	132662	15
				水力프레스 (Presses, Hydraulic)	132663	13
				시가아 壓搾機 (Cigar Pressing M/C)	132664	13
				리일 (Reels, Bolting Snuff)	132665	15
				封緘機, 케이스用 (Sealing M/C, for Gases)	132666	15
				銳莖機 (Stemming M/C)	132667	15
				스트립핑 및 북킹 (Stripping & Booking M/C)	132668	15
				包裝機 (Wrapping M/C)	132669	15

3	32. 섬유· 의복 및 가죽산업	321. 섬유제 조업	A. 제사 및 방적업 설비	기타제조설비 熱風乾繭機 (Hot Air Cocoon Drying M/C) 低溫乾繭機 (Low Temperature Cocoon Drying M/C) 床形乾繭機 (Chamber Dryer) 煮繭機 (Cocoon Cooking M/C) 自動繰絲機 (Auto Silk Reeling M/C) 多組繰絲機 (Multi Silk Reeling M/C) 兩綰機 (Silk Rereeling M/C) 副蠶絲處理機 (Silk Waste Treating M/C) 括造機 (Silk Booking M/C) 眞空浸透機 (Vacuum Treating M/C) 副蠶絲乾燥機 (Silk Waste Dryer) 脫水機 (Dehydrating M/C) 選繭臺 (Cocoon Assorting M/C) 세리프레인 머시인 (Seriplane M/C) 기타 제사설비 混打綿機 (Blowing M/C) 梳綿機 슬라이버랩머시인 (Sliver Lap M/C)	132670 133001 133002  133003 133004 133005 133006 133007 133008 133009 133010 133011 133012 133013 133014 133015 133016 133017 133018	13 13 13  13 15 15 15 15 15 15 15 13 15 13 15 15 9 20 20 20
---	-------------------------	----------------	-------------------	--	--	---

大分類	中分類	小分類	用途別設備	細目	資產分類 番 號	耐用 年數
				리본랩머시인 (Ribbon Lap M/C)	133019	20
				練條機 (Drawing M/C)	133020	20
				랩포오머 (Lap Former)	133021	20
				精梳綿機 (Comber)	133022	20
				粗紡機 (Roving Frame)	133023	20
				精紡機 (Spinning Frame)		
				링精紡機	133024	20
				空氣精紡機	133025	20
				捲絲機 (Winding M/C)		
				아아르·티이 (R.T) 捲絲機	133026	20
				큐우·티이 (Q.T) 捲絲機	133027	20
				코운 (Cone) 捲絲機	133028	20
				合絲機 (Doubling M/C)	133029	20
				撚絲機 (Twisting M/C)	133030	20
				煞止機 (Steam Setter)	133031	20
				리일링머시인 (Reeling M/C)	133032	20
				集塵機 (Dust Collector)	133033	13
				殘絲處理機		
				보빈스트리핑머시인 (Bobbin Stripping M/C)	133034	15

로우빙스트리핑머시인 (Roving Stripping M/C)	133035	15
給濕裝置 (Humidifier)	133036	15
原毛洗滌機	133037	18
開毛機 (Opener)	133038	20
梳毛카이드機 (Worsted Card)	133039	25
紡毛카이드機 (Woolen Card)	133040	25
切毛機 (Intersecting Gill Box)	133041	20
後洗機 (Back Washer)	133042	20
精梳毛機 (Comber)	133043	20
핀 드래프터 (Pin Drafter)	133044	20
오우픈 길 박스 (Open Gill Box)	133045	20
보비너 (Bobbiner)	133046	20
슈우퍼 보비너 (Super Bobbiner)	133047	15
粗紡機 (Roving Frame)	133048	20
精紡機 (Spinning Frame)		
링精紡機 (Ring Spinning F/R)	133049	25
뮤울精紡機 (Mule Spinning F/R)	133050	25
捲絲機 (Winder)		
큐우·티이 (Q·T) 捲絲機	133051	20

大分類	中分類	小分類	用途別設備	細目	資産分類番號	耐用年數
				아아르·티이 (R·T) 捲絲機	133052	20
				코운 (Cone) 捲絲機	133053	20
				合絲機 (Doubling M/C)	133054	20
				捻絲機 (Twisting Frame)	133055	20
				행크투코운와인더 (Hank to cone Winder)	133056	20
				리일링머시인 (Reeling M/C)	133057	20
				捻止機 (Steam Setter)	133058	20
				結束機 (Bundling M/C)	133059	20
				給濕機 (Humidifier)	133060	15
				集塵機 (Dust Collector)	133061	13
				가아넷머시인 (Garnet M/C)	133062	25
				기타 방적설비	133063	9
			B. 직조·섬유표백	伊太利式捻絲機 (Twisting M/C)	133064	15
			및염색 가공설비	緯捲機 (Pirn Winder)	133065	15
				보빈와인더 (Bobbin Winder)	133066	15
				整經機 (Warping M/C)	133067	20
				經通機 (Reaching M/C)	133068	15
				타이잉머시인 (Tying M/C)	133069	15
				糊付機 (Sizing M/C)	133070	13

133071	13	糊付混合機 (Size Mixer)
133072	20	도비머시인 (Dobby M/C)
133073	20	자카이드 (Jacquard)
133074	15	피아노머시인 (Piano M/C)
133075	20	綿織機
133076	20	毛織機
133077	20	絹織機
133078	20	타우얼織機
133079	20	파일織機
133080	20	테이프織機
133081	20	레이블織機
133082	20	워터제트루움 (Water Jet Loom)
133083	20	셔틀리스 루움 (Shuttleless Loom)
133084	20	폴딩 머시인 (Folding M/C)
133085	20	荷造機 (Hydraulic Packing Press)
133086	15	檢査機 (Inspecting M/C)
133087	9	기타 직물설비
133088	15	톱染色機 (Top Dyeing M/C)
133089	15	헝크染色機 (Hank Dyeing M/C)
133090	13	噴射式 헝크 染色機 (Spray Hank Dyeing)M/C

大分類	中分類	小分類	用途別設備	細目	資產分類 番 號	耐用 年數
				치이즈 染色機 (Cheese Dyeing M/C)	133091	13
				지거 染色機 (Jigger Dyeing M/C)	133092	13
				비위 染色機 (Beam Dyeing M/C)	133093	15
				패들 染色機 (Paddle Dyeing M/C)	133094	14
				윈치 染色機 (Winch Dyeing M/C)	133095	13
				서어클러 染色機 (Circular Dyeing M/C)	133096	13
				드럼 染色機 (Drum Dyeing M/C)	133097	13
				패드 스티이머 (Pad Steamer)	133098	13
				헝크 乾燥機 (Hank Dryer)	133099	13
				치이즈 乾燥機 (Cheese Dryer)	133100	13
				로올러捺染機 (Roller Printing M/C)	133101	13
				스크린인捺染機 (Screen Printing M/C)	133102	13
				捺染臺 (Hand Printing Table)	133103	9
				彫刻機 (Pentagraph)	133104	15
				高壓釜 (High Pressure)	133105	13
				檢査機 (Inspecting M/C)	133106	15
				糊發機 (Desizing M/C)	133107	13
				糊發釜 (Desizing)	133108	15
				패더맹글 (Padder Mangie)	133109	13



10	133110	脫水機 (Extractor)
15	133111	精練機 (Scouring M/C)
13	133112	漂白機 (Bleaching M/C)
13	133113	실린더乾燥機 (Cylinder Dryer)
13	133114	텐터乾燥機 (Tenter Dryer)
13	133115	熱處理機 (Heater Setter)
13	133116	텀블 드라이어 (Tumble Dryer)
15	133117	머머서라이징 머시인 (Mercerizing M/C)
15	133118	샌퍼라이징 머시인 (Sanforizing M/C)
20	133119	樹脂加工機 (Resin Finishing M/C)
13	133120	로우터리워셔 (Rotary Washer)
15	133121	릴랙서 (Relaxer)
20	133122	배처 (Batcher)
20	133123	캘린더 머시인 (Calender M/C)
20	133124	디케이팅 머시인 (Decating M/C)
20	133125	시렁킹 머시인 (Shrinking M/C)
20	133126	펠트 캘린더 머시인 (Felt Calender M/C)
20	133127	壓型機 (Embossing Calender M/C)
15	133128	織物코우팅 머시인 (Coating M/C)
20	133129	剪毛機 (Shearing M/C)

大分類	中分類	小分類	用途別設備	細目	資產分類 番號	耐用 年數
				起毛機 (Wire Raising M/C)	133130	20
				타이즐起毛機 (Teazle Raising M/C)	133131	15
				刷毛機 (Brushing M/C)	133132	20
				폴리셔 (Polisher)	133133	20
				루우프 드라이어 (Loop Dryer)	133134	13
				炭化機 (Cabornizing M/C)	133135	15
				圓盤廻轉機 (Cloth Turning M/C)	133136	18
				湯伸機 (Crabbing M/C)	133137	18
				廣幅洗絨機 (Open Width Washing M/C)	133138	18
				로우프洗絨機 (Rope Washing M/C)	133139	18
				縮絨機 (Milling M/C)	133140	18
				壓絨機	133141	18
				蒸絨機 (Blowing M/C)	133142	13
				副蒸絨機 (Kier Blowing M/C)	133143	18
				給濕機 (Damping M/C)	133144	18
				하이드로오릭 페이퍼 프레스 (Hydraulic Paper Press)	133145	18
				기타의 설비		
				모 또는 합섬섬유제품사 또는 면상섬유	133146	3

			염색가공설비		133147	6
			기타의 염색가공 또는 완성설비		133148	12
			裁縫機 (Sewing M/C)		133149	12
			裁斷機 (Cloth Cutting M/C)		133150	13
			프레스 (Press)		133151	13
			眞空板 (Vacuum Board)		133152	10
			레이블切断機 (Label Cutting M/C)		133153	5
			아이언 (Iron)		133154	10
			링킹머시인 (Linking M/C)		133155	12
			다이얼 링킹머시인 (Dial Linking M/C)		133156	10
			넘버링 머시인 (Numbering M/C)		133157	9
			기타 직물설비		133158	6
			기타 봉제설비		133159	10
			橫編機 (Flat Knitting M/C)		133160	15
			自動橫編機 (Full Fashion Knitting M/C)			
			丸編機 (Circular Knitting M/C)			
			鐵釜		133161	15
			眞鍮釜		133162	10
			經編機 (Warp Knitting M/C)			
			트리코팅 머시인 (Tricotting M/C)		133163	15

C. 직물제품·편조·  
 용단 및 자리제조  
 설비

大分類	中分類	小分類	用途別設備	細目	資產分類 番號	耐用 年數
				라셀 머시인 (Raschel M/C)	133164	15
				레이스織機 (Lace Weaving M/C)	133165	15
				洋機編織機	133166	15
				掌匣編織機	133167	15
				기타편직계조설비	133168	9
				刺機 (Embroidering M/C)	133169	15
				捲絲機 (Cop Winder)	133170	15
				카이드穿孔機 (Card Punching M/C)	133171	15
				카이드複寫機 (Card Repeating M/C)	133172	15
				보어 그라인더 (Bore Grinder)	133173	15
				[ 누비製品 製造業 ]		
				누비機 (Quilting M/C)	133174	15
				捲絲機 (Cop Winder)	133175	15
				梳綿機 (Card)	133176	20
				랩 포오머 (Lap Former)	133177	20
				스프레이 코우팅 머시인 (Spray Coating M/C)	133178	13
				베일 브레이커 (Bale Breaker)	133179	20
				호퍼 (Auto Hopper)	133180	20



大分類	中分類	小分類	用途別設備	細目	資產分類號	耐用年數
		323. 가죽·대용가죽 및 모피제품제조업	가죽제조·모피 및 모피제품제조설비	工業用裁縫機 (Sewing M/C) 乾燥機 브러싱 머시인 (Brushing M/C) 버핑 머시인 (Buffing M/C) 光澤機 (Polishing M/C) 脫毛機 (Dehairing M/C) 太鼓 (Drum) 鐵製 木製 乾燥機 (Dryer) 集塵機 (Dust Collector) 엠보싱 머시인 (Embossing M/C) 피니싱 머시인 (Finishing M/C) 플레싱 머시인 (Fleshing M/C) 混合機 (Mixer) 로울링 머시인 (Rolling M/C) 러빙 머시인 (Rubbin M/C) 皺伸機 (Setting-off or Oiling-off M/C) 세이빙 머시인 (Shaving M/C)	133199 133200 133201 133202 133203 133204  133205 133206 133207 133208 133209 133210 133211 133212 133213 133214 133215 133216	12 13 15 15 15 15  10 7 13 13 20 15 15 10 13 15 15

슬릿팅 머시인 (Slitting M/C)	133217	15
柔軟機 (Softening M/C)	133218	15
밴드 나이프 (Band Knife)	133219	15
스트레이트 나이프 (Straight Knife)	133220	15
스테이킹 머시인 (Staking M/C)	133221	15
스트레칭 머시인 (Stretching M/C)	133222	15
洗滌機 (Washing M/C)	133223	13
버터플라이어 (Butter flyer)	133224	15
패 들 (Paddle)		
鐵 製	133225	10
木 製	133226	7
아이어닝 머시인 (Ironing M/C)	133227	20
로온드리 프레스 (Laundry Press)	133228	20
래미네이터 (Laminator)	133229	20
비이터 (毛皮用) (Beater, Fur)	133230	15
編造機 (Braiding M/C)	133231	15
接合機 (Cementing M/C)	133232	10
클램핑 머시인 (Clamping M/C)	133233	15
클리킹 머시인 (Clicking M/C)	133234	15
클리핑 머시인 (Clipping M/C)	133235	10

大分類	中分類	小分類	用途別設備	細目	資產分類 番號	耐用 年數
				히일壓着機 (Compressor, Heel)	133236	15
				크리싱 머시인 (Creasing M/C)	133237	15
				크림핑 머시인 (Crimping M/C)	133238	15
				컷아웃 머시인 (Cut-out M/C)	133239	15
				커팅 머시인 (Cutting M/C)	133240	15
				集塵機 (Dust Collector)	133241	13
				에징 머시인 (Edging M/C)	133242	13
				아이리팅 머시인 (Eyeletting M/C)	133243	15
				附着機 (Fastening M/C)	133244	15
				充填機 (Filler)	133245	18
				플레킹 머시인 (Fleking M/C)	133246	20
				포올딩 머시인 (Folding M/C)	133247	15
				動力 해머 (Hammer, Power)	133248	18
				加熱機 (Heater)	133249	18
				濕度調節機 (Humidifier)	133250	18
				로울링, 스톨닝, 그레이징 잭 (Jack, Rolling Stoning, Glazing)	133251	15
				너얼링 머시인 (Knurling M/C)	133252	15
				標識機 (Marking M/C)	133253	15



				粉碎機 (Mill) 133254 13 리베팅 머시인 (Riveting M/C) 133255 13 라운더 머시인 (Rounder M/C) 133256 13 러닝 머시인 (Running M/C) 133257 13 샌딩 머시인 (Sanding M/C) 133258 13 스카우어링 머시인 (Scouring M/C) 133259 13 스크래칭 머시인 (Scratching M/C) 133260 13 스카이빙 머시인 (Skiving M/C) 133261 13 스탬핑 머시인(사이즈 및 보턴用) (Stamping M/C, Size or Botton) 133262 13 트리밍 머시인 (Trimming M/C) 133263 13 기타설비 제혁설비 8 혁제 품제 조설비 10
33. 목재 및 나무제품 제조업	331. 나무 및 롤크제품 제조업	제재 및 목재가공 설비	[ 製 材 ] 帶鋸盤 (Band Mill) 133501 20 丸鋸盤 (Circular Mill) 133502 10 携帶用 (Portable, Complete) 固定型 (Stationary) 133503 20 컨베이어 체인 (Conveyor Chain) 133504 13	

大分類	中分類	小分類	用途別設備	細目	資產分類番號	耐用年數
				乾燥爐	133505	13
				送風機 (Blower)	133506	15
				煉瓦와 콘크리트 (Brick & Concrete)	133507	15
				蒸氣코일 및 配管 (Steam Coil&Piping)	133508	20
				縱挽丸鋸盤 (Edger)	133509	10
				防火施設 (Fire-protection Equipment)	133510	20
				送材車 (Long Carriage & Feed)	133511	10
				" (Lumber Buggies)	133512	10
				木材를 실어나르는 дук (Lumber Docks,Open)	133513	20
				니거앤드터너 (Niggers & Turners)	133514	15
				鋸目立機 (Saw Filing M/C)	133515	20
				슬래셔 (Slasher)	133516	20
				撒水器 (Sprinkler System)	133517	20
				表面削盤 (Surfacer)	133518	20
				角落機 (Trimmer)		
				[ 木材再製材設備 ] (Lumber Remanufacturing Plants)		
				크레오소오트 防腐工事設備 (Cleosoting Plants)	133519	15

12	133520	筒製造機械 (Basket M/C)
20	133521	벤딩머시인 (Bending M/C)
10	133522	送風機 (Blower)
18	133523	보오링 머시인 (Boring M/C)
20	133524	보우잉 머시인 (Bowling M/C)
10	133525	送材車 (Buggies, Lumber)
15	133526	廢物燒却器 (Burner, Refuse)
15	133527	再製材運搬車 (Carriages for Resaw)
15	133528	木材運搬器 (Carriers, Lumber)
15	133529	칩퍼 (Chipper)
15	133530	척킹 머시인 (Chucking M/C)
10	133531	세기機 (Cleating M/C)
20	133532	베니어용클리퍼 (Clippers for Veneering)
15	133533	크레이트 머시인 (Crate M/C)
15	133534	크레오소트용 실린더 (Cylinder, Creosoting)
15	133535	데이도우 머시인 (Dado M/C)
20	133536	장부맞춤機 (Dovetailing M/C)
15	133537	맞춤機 (Dowel Making & Setting M/C)
15	133538	縱挽丸鋸盤 (Edger)
15	133539	鑷機 (Filling M/C)
20	133540	플로링 머시인 (Flooring M/C)
20	133541	傍取鉋 (Jointer)

大分類	中分類	小分類	用途別設備	細目	資產分類 番號	耐用 年數
				乾燥爐 (Kiln, Dry)	133542	15
				木型機 (Moulder)	133543	20
				打釘機 (Nailing M/C)	133544	20
				木工用 自動대패기 (Planer, Wood Work)	133545	20
				擴孔器 (Reamer)	133546	15
				砂磨機 (Sander)	133547	15
				鋸構造物 (Saw Frame)	133548	15
				스트레처, 핸드소오 (Stretcher, Hand Saw)	133549	15
				테이퍼링 머시인 (Tapering M/C)	133550	20
				테너닝 머시인 (Tenoning M/C)	133551	20
				溝切機 (Tongue & Groove M/C, Staves)	133552	20
				角落機 (Trimmer, Box)	133553	15
				베니어 로우터리 레이드 (Veneer Rotary Lathe)	133554	20
				리일링 앤드 언리일링 머시인 (Reeling & Unreeling M/C)	133555	20
				베니어 로우터리 클리퍼 (Veneer Rotary Clipper)	133556	20

베니어 오오토 - 피이더 (Veneer Auto-feeder)	133557	20
베니어 드라이어 (Veneer Dryer)	133558	20
오오토 컴포우저 (Auto Composer)	133559	15
코어 빌더 (Core Builder)	133560	15
오오토 - 터어너 (Auto-turner)	133561	20
그루우 스프레더 (Glue Spreader)	133562	20
코올드 프레스 (Cold Press)	133563	20
호트 프레스 (Hot Press)	133564	13
더블 소오 (Double Saw)	133565	20
샌딩 머시인 (Sanding M/C)	133566	20
스태커 (Stacker)	133567	20
코우터 앤드 프린터 (Coater & Printer)	133568	20
레이미네이팅 머시인 (Laminating M/C)	133569	20
비이 - 그루우버 (V-Groover)	133570	20
테너너 (Tenoner)	133571	20
길로틴 (Guillotine)	133572	20
슬라이싱 머시인 (Slicing M/C)	133573	20

大分類	中分類	小分類	用途別設備	細目	資產分類番	耐用年數
				킬른, 드라이어 (Kiln, Dryer)	133574	15
				기타설비	133575	9
		332. 가구 및	기타 나무제품 및	더브테일 머시인 (Dovetail M/C)	133576	20
		장치물제	가구·장치물 제조	벨트 샌더 머시인 (Belt Sander M/C)	133577	15
		조업	설비	보오링 머시인 (Boring M/C)	133578	18
				더블 소오 (Double Saw)	133579	20
				면목 접착機	133580	20
				면取機	133581	20
				코핑 셰이퍼 (Copying Shaper)	133582	20
				萬能丸鋸機	133583	20
				角골機	133584	20
				糊付機	133585	20
				대패機	133586	20
				四面鉋機	133587	20
				태핑 머시인 (Tapping M/C)	133588	18
				油壓 프레스	133589	18

10	133590	赤外線 電熱器
20	133591	밴드 소오 (Band Saw)
20	133592	오오테매틱 스피들 모울더 (Automatic Spindle Moulder)
20	133593	러닝 소오 (Running Saw)
20	133594	패널 소오 (Panel Saw)
20	133595	테너너 (Tenoner)
20	133596	커넥터 (Connector)
18	133597	테이블 프레스 (Table Press)
20	133598	드릴링 머시인 (Drilling M/C)
20	133599	비이 커터 머시인 (V-Cutter M/C)
20	133600	접착프레스
20	133601	테이프 (Tap) 接着機
15	133602	目立機
13	133603	로올러 머시인 (Roller M/C)
20	133604	帶鋸機
20	133605	二面鉋機
20	133606	木工用旋盤
20	133607	다보기
9	133608	기타설비

大分類	中分類	小分類	用途別設備	細目	資産分類號	耐用年數
	34. 종이 및 종이제품제조업	341. 종이 및 종이제품제조업	A. 펄프 및 실비	原木切斷機	133801	20
				製材機	133802	20
				체인소오 (Chain Saw)	133803	15
				丸鋸木立機	133804	15
				帶鋸木立機	133805	15
				碎木機	133806	13
				스크리인 (Screen)		
				플랫 (Flat)	133807	15
				로탐 (Rotom)	133808	20
				센트리퓨질 (Centrifugal)	133809	20
				로울 (Roll)	133810	20
				바이브레이션 (Vibration)	133811	20
				破片機 (Shredder)	133812	13
				엘·디이 클리너 (L.D Cleaner)	133813	20
				디스크 리파이너 (Disc Refiner)	133814	20
				濃度調節機	133815	20
				圓錐形精鍊機 (Conical Refiner)	133816	20
				슈퍼 크론 (Superclone)	133817	20



流量調節機	133818	20
原料箱子 ( Stock Box )	133819	25
漂白塔	133820	15
레벨 인디케이터 ( Level Indicator )	133821	20
칩퍼 ( Chipper )	133822	20
인티그레이터 ( Integrator )	133823	20
칩빈 ( Chip Bin )	133824	20
탱크 ( Tank )	133825	25
사일로 ( Silo ) 排出裝置	133826	20
칩 인트러덕션 ( Chip Introduction )	133827	20
다이제스터 호퍼 ( Digester Hopper )	133828	20
다이제스터 ( Digester )	133829	20
베이퍼 콘덴서 ( Vapor Condenser )	133830	15
스크루우 프레스 ( Screw Press )	133831	13
패들 스크루우 ( Paddle Screw )	133832	20
헤드 박스 ( Head Box )	133833	20
洗滌濾過機 ( Washing Filter )	133834	13
遠心샌드트랩 ( Sand Trap )	133835	20
더블와이어 프레스 웨트 머시인 ( Double Wire Press Wet M/C )	133836	20

大分類	中分類	小分類	用途別設備	細目	資產分類 番 號	耐用 年數
				高壓프레스 머시인 (High Pressure Press M/C)	133837	13
				리일러 (Reeler)	133838	20
				高級紙用製紙機	133839	20
				下級紙用製紙機	133840	20
				包裝機 (Balers)	133841	15
				樹皮脫機 (Barkers)	133842	15
				叩解機 (Beaters)	133843	15
				乾原料槽 (Dry Material Bins)		
				콘크리트트조 (木材집 貯藏用)	133844	30
				鋼 製	133845	15
				木 製	133846	10
				漂白機 (Bleachers)		
				콘크리트트조	133847	30
				木製 或은 鐵桶 (Wood or Iron Tubs)	133848	15
				送風機 (Blower)	133849	20
				캘린더 (Calenders)	133850	20
				체스트 (Chest)		
				콘크리트트조	133851	30

사이프레스用 (Cypress)	133852	10
針葉樹用 (Hard Pins)	133853	10
銅 製	133854	15
칩퍼 (Chippers)	133855	13
被覆機 (Coating M/C)	133856	20
集塵機 (Dust Collectors)	133857	13
쿠커 (Cookers)	133858	25
各種 走行크레인	133859	15
木材粉碎機	133860	13
切斷機	133861	20
丸網機	133862	20
덤키 (Decker)	133863	20
擴散機 (Diffusers)	133864	20
各種 다이제스터 (Digesters)	133865	20
乾燥機 (製紙 및 펄프用)	133866	15
침용 버킷엘리베이터 (Bucket Elevator, Chip)	133867	15
各種 蒸發機 (Evaporators)	133868	15
毛布軟化機 (Felt Whippers)	133869	14
爐 (Furnaces)	133870	15

大分類	中分類	小分類	用途別設備	細目	資產分類 番號	耐用 年數
				碎木機, 碎木 펠프용	133871	13
				加熱 吳 通風用加熱機 蓋 (Hoos)	133872	20
				製紙機, 石綿 或은 銅, 混合物用	133873	20
				製紙機, 木材用	133874	10
				조오던精碎機 (Jordans)	133875	13
				노타 (Knotters)	133876	20
				콜러강 (Kollergangs), 一名 에지란나 펌프 (Pumps)	133877	20
				酸 用	133878	5
				樹皮脫氣用	133879	10
				遠心펌프 (Centrifugal)	133880	13
				플린저 펌프 (Plunger)	133881	13
				壓力펌프	133882	10
				眞空펌프	133883	10
				捲紙機 (Reels)	133884	20
				리플러 (Rifflers)		
				몬크리이트造 木 製	133885	30
					133886	10

回收槽 ( Save-Alls )	133887	25
스크리인 ( Screens )	133888	15
破片機 ( Shredders )	133889	13
切片機 ( Slashers )	133890	13
溶解機 ( Smelters - 亞硫酸處理用 )	133891	15
슬리터 ( Slitters - 木材用 )	133892	15
木材펠 프堆積機 ( Stock-Pulp, Wood )	133893	15
韓紙製造設備	133894	20
加工紙製造設備	133895	15
탱크 ( Tanks )		
酸貯藏用	133896	15
貯藏 或은 洗滌用 ( 콘크리트造 )	133897	30
貯藏 或은 洗滌用 ( 木製 )	133898	10
濃縮機 ( Thickeners )	133899	13
打作機 ( Threshers )	133900	14
酸塔 ( Acid Tower )	133901	15
紙切斷機 ( Paper Trimmer )	133902	20
洗滌機	133903	13
捲取機 ( Winders )	133904	15
其他設備	133905	11

大分類	中分類	小分類	用途別設備	細目	資產分類番號	耐用年數
			B. 기타펠프, 종이 및 판지제조설비	其他수제한지제조설비	133906	6
				셀로판製造設備	133907	15
				제막기 (Cellophane M / C)	133908	15
				濾過器	133909	13
				後處理機 (After Treatment)	133910	15
				슬릿터 (Slitter)	133911	20
				硫化機	133912	15
				펄프類 (소오다)	133913	10
				탱크類	133914	25
				소오다머시인 (Soda M / C)	133915	15
				펄프머시인 (Pulp M/C)	133916	15
				슬러리머시인 (Slurry M/C)	133917	15
				알칼리머시인 (Alkali M/C)	133918	15
				粉碎機	133919	13
				에이징머시인 (Ageing M/C)	133920	15
				溶解機	133921	25
				熟成機	133922	25
				脫包機	133923	25
				循環機	133924	25

133925	20	밀로울스탠드 파아트 (Mill Roll Stand Part)		
133926	15	플루우트 머시인 (Flute M/C)		
133927	15	글루우잉 머시인 (Glueing M/C)		
133928	20	各種 커터 (Cutter)		
133929	20	리와인더 (Rewinder)		
133930	20	슬리터 (Slitter)		
133931	20	슬로터 (Slotter)		
133932	20	투우 킬러 롱 웨이 프린팅머시인 (Two Colour Long Way Printing M/C)		
133933	15	아암 와이어 스티치 (Arm Wire Stitcher)		
133934	20	二本切機		
133935	15	패킹머시인 (Packing M/C)		
133936	11	기타 가공지제조설비		
133937	9	기타 지제품제조설비		
133938	15	紙包裝機 (Paper Balers)	일반인쇄	342. 인쇄
133939	15	冊綴機 (Binder M/C)	금속인쇄	
133940	13	送風機 (Blowers)	일반인쇄	출판 및
133941	15	鑄造機 (Casting M/C)	설비	관련산업
133942	20	크레인 (Crane)		

大分類	中分類	小分類	用途別設備	細目	資產分類番號	耐用年數
				裁斷機 (Cutters)	133943	20
				廻轉摺紙機 (Rotary Folder)	133944	20
				熔融爐 (Melting Furnaces)	133945	9
				曲板鑄造機 (Curved Plate Molders)	133946	15
				鑄型 (Molds, Casting)	133947	13
				알루미늄 및 鉛板	133948	10
				熔解機 (Melting Pots), 電氣用	133949	15
				프레스 (Printing Press)	133950	20
				로울링 머시인 (Rolling M/C)	133951	15
				루팅 머시인 (Routing M/C)	133952	10
				野線機 (Ruling M/C)	133953	15
				저울 (Scales)	133954	15
				針金綴機 (Stitchers)	133955	10
				蒸氣版 (Steam Tables)	133956	10
				切斷機 (Trimmers)	133957	13
				植字機 (Type setting M/C)	133958	15
				日刊新聞紙印刷設備		
				모노타입寫眞	133959	5
				通信設備	133960	10



				複寫業用設備	133961	7
				寫眞製板設備	133962	15
				輪轉印刷機 ( Rotary Printing M/C )	133963	20
				平版印刷機	133964	20
				메탈 데커레이팅 프레스 ( Metal Decorating Press )	133965	20
				와니스 머시인 ( Varnish M/C )	133966	15
				드라이 오븐 ( Dry Oven )	133967	15
				코우팅 머시인 ( Coating M/C )	133968	15
				컴프레서 ( Compressor )	133969	13
				磨版機	133970	15
				密著機	133971	15
				植版機	133972	15
				其他 印刷設備	133973	10
				其他 寫眞製版設備	133974	7
				其他 複寫業用設備	133975	6
				染料中間物 其他 콜탈 分類物 誘導體 製造設備	134001	15
				카프로락탐, 시크로헥시논 또는 테레후탈酸 製造設備	134002	15
35. 화합물, 석유, 석탄, 고무 및 플라스틱제품 제조업	351. 산업 화학물 제조업	A. 유기화학제품 제조설비				

大分類	中分類	小分類	用途別設備	細目	資產分類 番 號	耐用 年數
				石炭가스, 오일가스 또는 石油을 原料로 하 는 芳香族 其他 化合物 分離·精製設備	134003	15
				石油 또는 天然가스를 原料로 하는 에틸렌 프로피렌, 부틸렌, 부타디엔 또는 아세틴 製 造設備	134004	15
				炭化水素의 鹽化物, 臭化物 또는 弗化物 製 造設備	134005	15
				메타놀, 에타놀 또는 그 誘導體 製造設備	134006	15
				其他의 알코올 또는 케톤 製造設備	134007	15
				아세트 알데히드 또는 硝酸 製造設備	134008	15
				시크로헥실아민 또는 시크로헥실과민酸鹽 製造設備	134009	15
				을스토루엔실폰아미드 또는 사카린 製造設備	134010	15
				아민 또는 메라민 製造設備	134011	15
				鹽酸, 石炭酸, 製造設備	134012	15
				擬酸, 水酸, 硫酸, 朱錫酸(朱錫酸鹽類 包含), 琥珀酸, 탄닌酸 또는 沒食子酸 製造設備	134013	15
				아크릴, 나이트릴 또는 아크릴酸 에스틸 製 造設備	134014	15

	其他의 有機藥品 製造設備	134015	15
	鹽化비니리린系樹脂, 硝酸비닐系樹脂, 포리에틸렌, 테레후타라트系樹脂, 弗素樹脂 또는 矽素樹脂 製造設備	134016	15
	其他의 合成樹脂 또는 合成고무 製造設備	134017	15
	알킬벤젠, 알킬페놀 製造設備	134018	15
	이소시아네이트類 製造設備	134019	15
	에틸렌옥사이드, 에틸렌글리콜, 프로피렌옥사이드, 프로피렌글리콜, 포리에틸렌글리콜 또는 프로피렌글리콜 製造設備	134020	15
	스치렌모노아 製造設備	134021	15
	其他 오레핀系, 아세틸린系 誘導體 製造設備	134022	15
	알킬酸鹽 製造設備	134023	15
	후루후릴 製造設備	134024	15
	合成樹脂用 可塑劑 製造設備	134025	15
	비닐에틸 製造設備	134026	15
	合成樹脂用 安定劑 製造設備	134027	15
	醋酸製造用 (Acetic Acid)		
	分溜塔 (Columns, Fractionating)	134028	8
B. 무기 화학제품 제조설비	各種濃縮機 (Condensers)	134029	13

大分類	中分類	小分類	用途別設備	細目	資產分類番號	耐用年數
				配管施設 ( Pipes )	134030	15
				포트 ( Pots )	134031	15
				眞空펌프 ( Pump, Vacuum )	134032	13
				스크리버, 石製 ( Scrubber, Stoneware )	134033	14
				蒸溜器 ( Stills )		
				鑄鐵製	134034	15
				精製用, 銅製	134035	10
				貯藏槽 ( Tanks, Storage )	134036	25
				鹽酸製造用 ( Muriatic Acid )		
				에어리프트, 硬 고무製 ( Airlifts, Hard-rubber )	134037	10
				冷却器 ( Coolers )	134038	15
				버킷 엘리베이터 ( Elevators, Bucket )	134039	15
				排氣機, 고무라이닝 ( Exhausters, Rubber-lined )	134040	8
				煙道 ( Flues )	134041	21
				爐 ( Furnaces )	134042	9
				粉碎 및 冷却機 ( Grinders & Coolers )	134043	13
				吸收塔 ( Towers, Absorbing )	134044	15

硝酸製造用 (Nitric Acid)	134045	8
送風機, 石器 (Blowers, Stoneware)	134046	13
濃縮器 (Condensers)	134047	15
昇降機 및 킨베이어, 螺旋形 (Elevators & Conveyors, Screw)	134048	21
가스煙道, 듀우리런製 (Gas Flues, Duri-iron)	134049	10
팬, 硝石用, 鋼製 (Pans, Niter Cake, steel)	134050	8
硫酸用, 鐵製遠心펌프 (Pumps, Sulphuric (Iron), Centrifugal)	134051	5
리시이버 (Receiver)	134052	15
槽類, 鋼製 (Tanks, Steel)	134053	13
濃縮塔 (Towers, Condensing)		
硫酸製造用, 鉛室法 (Sulphuric Acid, Chamber)	134054	10
에어리프트, 酸用 (Airlifts, Acid)	134055	15
가스送風機, 鉛製 (Blowers, Gas, Lead)	134056	15
鉛室 (Chambers)		

大分類	中分類	小分類	用途別設備	細目	資產分類 番 號	耐用 年數
				鹽水冷却機, 酸用, 鉛製, 코일式 (Coolers Acid(Lead Coil) for Salt Water)	134057	15
				配管, 鉛製 (Pipes, Lead)	134058	15
				포트, 硝石用 (Pots, Niter)	134059	15
				펌프, 酸用 (Pumps, Acid)	134060	8
				塔槽, 酸分配用 (Tanks, Tower, Acid Distributing)	134061	15
				塔類 (Towers)	134062	25
				硫酸 製造用 接觸法 (Sulphuric Acid, Contact)		
				에어리프트 (Airlift)	134063	10
				送風機 (Blowers)	134064	15
				燃燒機 (Burners)	134065	23
				硫黃燃燒室 (Combustion Chambers, Brimstone)	134066	13
				空氣壓縮機 (Compressors, Air)	134067	13
				컨버터 (Converters)	134068	10
				冷却器 (Cooler)	134069	15
				煙道, 鐵製 (Flues, Iron)	134070	10

計器類 又 高溫計 (Gauges, Meters, Pyrometers)	134071	10
豫熱機 (Heaters, Preliminary)	134072	23
硫黃熔融機 (Melters, Brimstone)	134073	10
配管, 酸用 (Pipes, Acid)	134074	18
펌프, 酸用 (Pump, Acid)	134075	8
各種 탱크 (Tanks)	134076	25
各種 塔類 (Towers)	134077	25
吸收器 (Absorbers)	134078	20
各種 櫃 (Bins)	134079	25
分別機 (Classifiers)	134080	20
壓縮機 (Compressors)	134081	13
濃縮裝置 (Concentrating Units)	134082	13
컨베이어 (Conveyors)	134083	15
鹽水冷却機 (Coolers, Brine)	134084	15
乾燥機 (Dryers)	134085	15
蒸發器, 苛性소오다 (鑄鐵製, 마그네슘被覆) (Evaporators, Caustic Soda, Castiron, Magnesia Convered)	134086	10
石灰石供給機 (Feeder, Lime)	134087	15

大分類	中分類	小分類	用途別設備	細目	資產分類 番號	耐用 年數
				濾過器, 苛性化機用 ( Filter Wheels for Causticizer )	134088	13
				爐 ( 重曹을 소오다灰로 暇燒하는 ) ( Furna- ces for Calcining Bicarbonate of Soda into Soda Ash )	134089	9
				爐, 石灰石 ( Kiln, Lime )	134090	9
				포트, 鑄鐵製 ( Pots, Cast-iron )	134091	15
				各種 펌프 ( pumps )	134092	13
				眞空 리시이머 ( Receivers, Vacuum )	134093	15
				回收裝置 ( Recovery Units )	134094	7
				火床, 鑄鐵製 ( Retorts, Castiron )	134095	15
				스크리버 ( Scrubbers )	134096	20
				分離器 ( Separators )	134097	13
				沈澱裝置, 放熱器槽 ( Settling Units, Calcium Chloride )	134098	15
				放熱器 ( Slaker )	134099	20
				各種 탱크 ( Tanks )	134100	25
				各種 塔類 ( Towers )	134101	25
				洗滌機 ( Washers )	134102	20



吸收器 (Absorbers)	134103	10
包裝機 (Bagging M/C)	134104	14
破碎機 (Breakers)	134105	13
煉炭機 (Briquetting M/C)	134106	15
버킷, 充糞用 (Bucket, Charging)	134107	5
셀, 鹽素用 (Cell, Chlorine)	134108	6
充糞機 (Charging M/C)	134109	10
鹽化機 (Chlorinators)	134110	10
코우코스 冷却機 (Cokes Quenchers)	134111	15
塔 (Columns)	134112	15
塔, 암모니아 (Columns, Ammonia)	134113	15
濃縮機, 水力型 (Concentrators, Hydraulic Type)	134114	13
濃縮機, 閉塞型 (Concentrators, Closed Type)	134115	15
容器, 銅製 (Containers, Copper)	134116	25
冷却機 (前, 後, 內) (Coolers, After, Fore & Inter)	134117	15
粉碎機, 廻轉式, 조우 및 로울식 (Crushers, Gyrtatory Jaw & Roll)	134118	13

大分類	中分類	小分類	用途別設備	細目	資產分類 番號	耐用 年數
				濃縮機 (Thickeners)	134119	13
				塔類 (Towers)	134120	15
				[酸素製造設備]		
				各種壓縮機 (Compressors)	134121	13
				塔 (Columns)	134122	15
				실린더 (Cylinders)	134123	18
				실린더 乾燥室 (Cylinder Drying Chambers)	134124	15
				실린더 試驗器具 (Cylinder Testing Apparatus)	134125	10
				酸素乾燥器 (Dryers, Oxygen)	134126	15
				膨脹機關 (Engines, Expansion)	134127	20
				酸素捕集器 (Holders, Oxygen)	134128	15
				酸素充填分歧管 (Oxygen filling Manifolds)	134129	10
				塔類 (Towers)	134130	15
				[炭酸가스製造設備]		
				가스 吸收器 (Absorbers, Gas)	134131	15
				壓縮機 (Compressors)	134132	13

가스冷却器 (Coolers, Gas)	134133	15
실린더 (Cylinders)	134134	18
內熱機 (Interchargers, heat)	134135	23
液化機 (Liquefiers)	134136	15
가스 스크러버 (Scrubbers, Gas)	134137	15
精製塔 (Towers, Purifier)	134138	15
다이제스터 (Digesters)		
乾燥機, 로우터리 및 터널型 (Dryers, Rotary & Tunnel Types)	134139	15
蒸發機 (Evaporators)	134140	15
包裝充填機 (Fillers, Bag)	134141	14
爐 (Furnaces)	134142	9
아세틸렌發生機 (Generators, Acetylene)	134143	10
粉碎機 (Grinders)	134144	13
가스捕集機 (Holders, Gas)	134145	13
하이드레이터 (Hydrators)	134146	10
加水分解機 (Hydrators)	134147	7
燒却爐 (Incinerators)	134148	13
釜類 (Kettles)	134149	15
爐類 (Kilns)	134150	14

大分類	中分類	小分類	用途別設備	細目	資產分類番號	耐用年數
				래들 (Ladles)	134151	20
				粉碎機 (Mills or Stamp Mills)	134152	13
				混合機 (Mixers)	134153	10
				코우크스오븐 (Ovens, Cokes)	134154	23
				酸素分岐管 (Oxygen Manifolds)	134155	15
				팬類 (Pans)	134156	5
				豫熱器 (Pre-heater)	134157	23
				沈澱機 (Precipitator)	134158	13
				필터프레스 (Press, Filter)	134159	13
				粉碎機 (Pulverizers)	134160	13
				精製機 (Purifiers)	134161	13
				銅리시이머 (Receivers, Copper)	134162	8
				飽和機 (Saturators)	134163	10
				篩類 (Screens or Sifters)	134164	13
				蒸溜器, 密閉式 (Stills, Closed Type)	134165	15
				[其他 無機化學製品 製造設備]		
				소오다灰, 鹽化암모늄, 苛性소오다, 苛性가리製 造設備	134166	15

15	134167	硫化소오다, 無水芒硝, 靑化소오다, 過酸소오다 製造設備
15	134168	炭酸마그네슘製造設備
15	134169	硫酸鐵, 硫化鐵製造設備
15	134170	臭素, 沃素, 鹽素, 臭素 또는 沃素化合物 製 造設備
15	134171	鹽化磷 製造設備
15	134172	磷酸 또는 硫化磷 製造設備
15	134173	無水크롬酸 製造設備
15	134174	硝酸銀 製造設備
15	134175	카바이트 製造設備
15	134176	活性炭 製造設備
15	134177	其他의 無機化學藥品 製造設備
15	134178	其他 소오다鹽, 가리鹽 製造設備
15	134179	金屬소오다 製造設備
15	134180	암모늄鹽 製造設備 (硝酸, 鹽化암모늄 設備除外)
15	134181	간수製品 (若汁) 및 그誘導體 製造設備
15	134182	硬質炭酸마그네슘 製造設備
15	134183	其他 硫酸鹽 또는 亞硫酸鹽 製造設備
15	134184	磷 또는 磷化合物 製造設備 (他揭載分 除外)

大分類	中分類	小分類	用途別設備	細目	資產分類號	耐用年數
				酸化치탄, 리토폰, 바리움鹽 製造設備	134185	15
				其他 三氯化物 製造設備	134186	15
				二酸化망간 製造設備	134187	15
				硼酸, 弗素化合物 製造設備 (他掲載分 除外)	134188	15
				胍酸 製造設備	134189	10
				亞硫化炭素 製造設備	134190	15
				過酸化水素 製造設備	134191	15
				히드리진 製造設備	134192	10
				酸素, 水素, 二酸化炭素 또는 溶解아세틸렌 製造設備	134193	15
				加壓式 또는 眞空式 製鹽設備	134194	15
				其他 汽水, 鹽製造, 食鹽 製造設備	134195	15
				炭酸칼슘 製造設備	134196	15
				黃酸鐵 製造設備	134197	15
				其他의 黃酸鹽 또는 亞黃酸鹽 製造設備 (他에 掲載된 것 除外)	134198	15
				코우크오븐 (Coke Ovens)	134199	23
				가스發生機器	134200	20

水性가스發生機器 (Water Gas Generating Equipment)	134201	20
石油가스發生機器 (Petroleum Gas Generating Equipment)	134202	20
其他가스發生機器 (Other Gas Generating Equipment)	134203	20
石炭, 코우크, 灰操作機器 (Coal, Coke or Ash Handling Equipment)	134204	20
가스再成機器 (Gas Reforming Equipment)	134205	20
精製機器 (Purification Equipment)	134206	20
殘渣再生機器 (Residual Refining Equipment)	134207	20
其他 生產機器 (Other Production Equipment)	134208	20
〔貯藏場〕		
탱크類 (Tanks)	134209	25
〔分配施設〕		
主配管施設	134210	28

大分類	中分類	小分類	用途別設備	細目	資產分類 番 號	耐用 年數
				家庭管施設	134211	8
				가바나施設	134212	20
				펌프 및 調節施設	134213	15
				計 器	134214	10
				가스精製設備	134215	15
				其他設備	134216	9
			C. 염료·안료 및	蓄積裝置 ( Accumulators )	134217	25
			유연제 제조설비	槽用攪拌機, 移動用 ( Agitator, Tank, Por- table )	134218	20
				色分折機 ( Color Analyzer )	134219	15
				組立機 ( Assembling M/C )	134220	20
				紙包裝機 ( Baler, Paper )	134221	15
				混合機 ( Blenders )	134222	20
				送風機 ( Blowers )	134223	13
				粘結物破碎機 ( Cake Breaker )	134224	13
				粘結物粉碎機 ( Cake Crusher )	134225	13
				粘結機 ( Cake Former )	134226	20
				粘結物 包裝機 ( Cake Packer )	134227	20
				粘結物 切斷機 ( Cake Trimmer )	134228	13



鋼製混合桶，移動用 ( Cans & Tubs, Mixing, Portable, Steel )	134229	15
遠心分離機器 ( Centrifuge Equipment )	134230	10
淨化器 ( Clarifier )	134231	15
淨化機，移動用 ( Clarifying M/C, Portable )	134232	8
真空洗滌機 ( Cleaner, Vacuum )	134233	15
閉鎖機 ( Closing M/C )	134234	15
早 刈 ( Cooker )	134235	23
樹脂蒸著機 ( Cooker, Resin )	134236	10
選別機 ( Dressing M/C, Millstone )	134237	10
乾燥機 ( Dryer )	134238	15
集塵機 ( Dust Collector )	134239	13
充填機 ( Filler )	134240	10
充填機 ( Filling M/C )	134241	15
塗料罐充填機 ( Filling M/C, Paint Can )	134242	15
包裝用，充填，秤量 吳 封緘機 ( Filling, Weighing & Sealing M/C, Package )	134243	15
蒸汽回收裝置 ( Fume Recovery System )	134244	15
用水加熱機 ( Water Heater )	134245	15
호퍼 ( Hopper )	134246	15

大分類	中分類	小分類	用途別設備	細目	資產分類番號	耐用年數
				各種釜 (Kettles)	134247	15
				貼付機 ( Labelling M/C )	134248	20
				罐用貼付機 ( Labelling M/C, Can )	134249	15
				罐마아커 ( Marker, Can )	134250	20
				各種보울밀 ( Ball Mills )	134251	20
				混合機 ( Mixer )	134252	10
				色板据付機 ( Mounting M/C, Color Card )	134253	15
				드라이오븐 ( Dry Oven )	134254	15
				植字印刷機 ( Printer, Multigraph )	134255	20
				粉碎機 ( Pulverizer & Mill )	134256	10
				各種펌프 ( Pumps )	134257	13
				기어分解設備 ( Reduction, Unit, Gear )	134258	20
				篩 ( Riddle )	134259	10
				粉碎用로울 ( Roll, Crushing )	134260	20
				罐封緘機 ( Can Sealing M/C )	134261	15
				篩別機 ( Separator, Screening )	134262	10
				篩 및 混合機 ( Sift & Mixer )	134263	10
				噴霧機 ( Spray Booth )	134264	15
				와니스 스택크 ( Stack, Vanish )	134265	20

	스트레이너 ( Strainer )	134266	20
	各種탱크 ( Tanks )	134267	25
	타이어링머시인 ( Tiering M/C )	134268	20
	粘度計 ( Viscometer )	134269	14
	空氣洗滌機 ( Washer, Air )	134270	15
	기타 도료 및 잉크 제조설비	134271	8
	기타 제조설비	134272	6
D. 화학섬유제조설 비 - 321. D항 참조			
E. 화학비료 및 농약제조설비			
	조오크리셔 ( Jaw Crusher )	134273	13
	粉碎機	134274	13
	混合機 ( Mixer )	134275	10
	모래貯藏槽	134276	15
	濾過프레스 ( Filter Press )	134277	13
	江沙乾燥機	134278	13
	遠心分離機	134279	10
	眞空乾燥機 ( Vacuum Dryer )	134280	13
	탱크 ( Tank )		
	貯藏	134281	15
	反應	134282	15

大分類	中分類	小分類	用途別設備	細目	資產分類 番 號	耐用 年數
				製品 溶解 암모니아 製造設備 (Ammonia Plant Equip- ment ) CO Removal Section Ammonia Synthesis Section Ammonia Recovery Section Ammonia Storage Section Ammonia Pretreatment Section	134283 134284 134285	15 15 15
				尿素 製造設備 ( Urea Plant Equipment ) Urea Synthesis Section Purification & Crystal Separation Section Drying & Prilling Section Recovery of Unconverted Materials Section Bagging & Storage Section Waste Water Treatment Unit Section 其他化學肥料製造設備	134286	15
					134287	15

	配合肥料, 其他肥料 製造設備	134288	20
	溶性磷肥製造設備	134289	20
	기타 배합비료 이외의 비료 제조설비	134290	11
	기타 비료 제조설비	134291	7
	기타 농약 제조설비	134292	7
	로우터리錠製機	134293	13
	錠製機	134294	20
	混合機	134295	13
	聯合機	134296	13
	顆粒機	134297	13
	瓶洗淨機 ( Bottle Cleaning M/C )	134298	13
	瓶充填機 ( Bottle Filling M/C )	134299	13
	瓶封紙機 ( Bottle Sealing M/C )	134300	13
	앰푸울 충전機 ( Ampoule Filling M/C )	134301	13
	軟膏充填機 ( Tube Filling M/C )	134302	13
	캡슐 충전機 ( Capsule Filling M/C )	134303	13
	商標附着機 ( Labeling M/C )	134304	13
	糖衣機	134305	13
	熱風機	134306	10
352. 기타	A. 도료제 조설비는		
화학제품	351-C 참조		
제조업	B. 의약품 제조설비		

大分類	中分類	小分類	用途別設備	細目	資產分類號	耐用年數
				粉碎機	134307	13
				包裝機	134308	15
				壓力容器 ( Pressure )	134309	18
				엠펙을洗滌機	134310	13
				製丸機	134311	20
				定溫孵卵器 ( Incubator )	134312	15
				드라이오븐 ( Dry Oven )	134313	13
				滅菌器	134314	15
				호모지나이저 ( Homogenizer )	134315	20
				밸런스 ( Chemical Balance )	134316	15
				分光計 ( Spectro Photometer )	134317	15
				螢光計 ( Fluorometer )	134318	15
				粘度計 ( Viscometer )	134319	15
				硬度測定器 ( Hardness Tester )	134320	15
				水分測定器 ( Aquameter )	134321	15
				페 - 하미터 ( P.H. Meter )	134322	15
				기타설비	134323	6

C. 의약품 및 비 누, 세정제, 계면 활성제, 화장품 제조설비	充填機 ( Filling M/C ) 호모믹서 ( Homo Mixer ) 二重溶解釜 冷却機 ( Cooler ) 眞空硫化釜 純粹製造機 原液貯藏탱크 熱交換器 ( Heat Exchanger ) 포마아드用冷凍機 包裝機 乾燥機 ( Dryer ) 瓶洗機 ( Bottle Washing M/C ) 自動洗瓶機 ( Automatic Bottle Cleaner ) 集塵裝置 ( Dust Collector ) 보올밀 ( Ball Mill ) 自動燃燒調節機 高周波接着機 遠心分離機 튜브필링 앤드 시일링머신 ( Tube Filling & Sealing M/C )	134324 134325 134326 134327 134328 134329 134330 134331 134332 134333 134334 134335 134336 134337 134338 134339 134340 134341 134342	10 10 10 10 10 10 20 13 13 15 13 13 13 13 20 13 15 10 15
--	---	--	--

大分類	中分類	小分類	用途別設備	細目	資產分類號	耐用年數
				殺菌器	134343	13
				호모지나이저 (Homogenizer)	134344	20
				濾過器 (Filter)	134345	13
				기타의약품 제조설비	134346	6
				[비누 (Soap) 製造設備]		
				熱吸收器 (Absorber, Heat)	134347	15
				空氣導管 (Airduct)	134348	13
				베일링머시인 (Bailing M/C)	134349	20
				배럴 및 工場用裝置 (Barrel & Factory Equipment)		
				보오링머시인 (Boring M/C)	134350	20
				크로저 (Crozer)	134351	15
				膨脹機 (Expandor)	134352	15
				헤더 (Header)	134353	15
				후우프드라이버 (Hoop Driver)	134354	15
				후우프리무우버 (Hoop Remover)	134355	15
				接合器 (Jointer)	134356	15
				捲揚機	134357	15



배럴包裝機 ( Barrel Packer )	134358	15
送風機 ( Blower )	134359	13
箱子피커 ( Box Picker )	134360	10
브리칭, 보일리用 ( Breaching, Boiler )	134361	20
브러시, 空氣式 ( Brush, Air )	134362	10
罐充填機 ( Can-filling M/C )	134363	15
罐레테르貼付機 ( Can Labeler )	134364	15
罐試驗裝置 ( Can Testing Equipment )	134365	15
板紙箱子供給機 ( Carton-feeding M/C )	134366	15
板紙箱子充填機 ( Carton-filling M/C )	134367	15
板紙箱子折疊機 ( Carton Folder )	134368	15
捕汁器 ( Cat chall )	134369	10
苛性化機 ( Causticizer )	134370	15
結晶機 ( Crystallizing M/C )	134371	15
石炭操作裝置 ( Coal Handling Equipment )	134372	15
空氣壓縮機 ( Compressor, Air )	134373	13
컨베이어 ( Conveyor )	134374	15
코프라粉碎裝置 ( Copra Mill Equipment )		
어큐뮬레이터 ( Accumulator )	134375	25
摩擦粉碎機 ( Attrition Mill )	134376	13
케이지 프레스 ( Cage Press )	134377	20

大分類	中分類	小分類	用途別設備	細目	資產分類番號	耐用年數
				케이크破碎機 ( Cake Breaker )	134378	15
				케이크成型機 ( Cake Former )	134379	20
				케이크트림머 ( Cake Trimmer )	134380	20
				쿠커 ( Cooker )	134381	25
				冷却機 ( Cooler )	134382	15
				抽出機 ( Expeller )	134383	10
				水壓式 프레스 ( Hydraulic Press )	134384	20
				水壓펌프 ( Hydraulic Pump )	134385	15
				銅製로울 ( Steel Roll )	134386	20
				粉碎機 石炭用 ( Crusher , Coal )	134387	13
				크러처 ( Crutcher )	134388	15
				脫氣機 ( Deareater )	134389	15
				脫臭機	134390	15
				桶 ( Durn )	134391	25
				觸媒乾燥機 ( Dryer, Catalyst )	134392	15
				集塵機 ( Dust Collector )	134393	13
				放出機 ( Ejector )	134394	15
				電解槽, 가스發生裝置 ( Electric Cell, Gas-Equipment )	134395	10

各種昇降機 ( Elevator )	134396	15
熱交換器 ( Heat Exchanger )	134397	15
多管式 交換器 ( Exchanger, Multiwhirl )	134398	15
送風機 ( Fan )	134399	20
脂肪酸處理用 ( Fat Acid )		
메트, 鉛製 ( Mat, Lead )	134400	8
配管	134401	18
蒸溜機	134402	15
銅製망크	134403	20
뎀 ( Tub )	134404	10
箱型粹 ( Box Framer )	134405	15
爐 - 脂肪酸, 燃料用 ( Furnace-fat acid Fuel )		
油燃燒用	134406	13
메프로렌 ( Meprolene )	134407	8
셀록스 ( Selox )	134408	8
실리카이트 ( Silicate )	134409	5
硬化機 ( Hardening M/C )	134410	20
給水加熱機 ( Heater, Feed Water )	134411	15
加熱裝置 ( Heating Unit )	134412	15

大分類	中分類	小分類	用途別設備	細目	資產分類番號	耐用年數
				후우프 드라이버 (Hoop Driver)	134413	15
				精製釜 (Kettles, Refining)	134414	25
				비누釜 (Kettles, Soap)	134415	25
				石炭石爐 (Kiln, Lime)	134416	14
				試驗裝置 (Laboratory Equipment)	134417	10
				洗濯裝置 (Laundry Equipment)	134418	15
				混合機 (Mixer)	134419	20
				팬, 洋초工場用 (Pans, Candle Factory)	134420	15
				팬, 그레니트 (Pans, Granite)	134421	15
				配管 및 接手類 (Pipes & Fittings)	134422	18
				피트, 下役用 (Pits, Unloading)	134423	18
				濾過프레스 (Press, Filter)	134424	13
				프레스, 冷水式 (Press, Hydraulic Cold)	134425	20
				프레스, 熱水式 (Press, Hydraulic, Hot)	134426	20
				箱子印刷機 (Printer, Box)	134427	15
				各種 펌프 (Pumps)	134428	13
				給水調節機 (Regulators, Feed Water)	134429	15
				로우스터 (Roaster)	134430	10
				라드로울 (Rolls, Lard)	134431	20

鋸, 電動式 (Saws, Motor-driven)	134432	15
紙裁斷機 (Shears, Paper)	134433	20
비누용		
칩乾燥機 (Chip Dryers)	134434	15
冷却用 로울 (Roll, Cooling)	134435	14
切斷機 (Trimmer)	134436	13
粉碎機 (Crusher)	134437	13
프로더 (Plodder)	134439	15
粉末塔	134440	15
廻轉篩	134441	15
로울, 그라니트 (Granite) 또는 銅製	134442	20
薄板機	134443	20
包裝機	134444	15
기타 비누 제조설비	134438	8
噴霧裝置 (Spraying Equipment)	134445	13
撤水裝置 (Sprinkler System)	134446	20
스태킹 디바이스 (Stacking Device)	134447	15
金屬製 스테크	134448	20
글리세린 蒸溜器 (Stills, Glycerine)	134449	15
各種 탱크類 (Tanks)	134450	25

大分類	中分類	小分類	用途別設備	細目	資產分類番號	耐用年數
				冷却塔 (Tower, Cooling)	134451	15
				기타 합성세제 계면활성제 제조설비	134452	6
				【棉實油 製造業】		
				包裝機 (Bagging Machine-Cottonseed Meal)	134453	20
				送風施設 (Blowing System)	134454	20
				綿實塊破碎機 (Breakers, Cottonseed Cake)	134455	13
				繰綿機 (Gin, Linter)	134456	20
				綿實粉碎機 (Grinders, Cottonseed Meal)	134457	13
				호퍼 (Hoppers, Seed)	134458	15
				綿實油用 壓縮機 (Press, Cottonseed Oil)	134459	13
				綿實油用 遠心펌프 (Pump, Cottonseed Oil, Centrifugal)	134460	13
				包裝用 裁縫機 (Sewing M/C, Railway-for Bagging)	134461	15

D. 기 타 화학제 품 체 조 설 비	디하이드레이션 프레스 ( Dehydration Press )	134462	13
	알코올 ( Alcohol ) 貯藏탱크	134463	15
	冷却塔 ( Cooling Tower )	134464	15
	리블링 크로드 크러셔 ( Revolving Clod Crusher )	134465	13
	믹서 ( Mixer )	133466	10
	그라인더 ( Grinder )	134467	13
	솔벤트 탱크 ( Solvent Tank )	134468	15
	커 터 ( Cutter )	134469	13
	뉴우매텍 트랜스포르트 유닛 ( Pneumatic Transport Unit )	133470	15
	컨테이너 ( Container )	134471	15
	호트 워터 유닛 ( Hot Water Unit )	134472	15
	乾燥機 ( Dryer )	134473	13
	그레이징머시인 ( Grazing M/C )	134474	15
	블렌딩머시인 ( Blending M/C )	134475	15
	스크리인머시인 ( Screen M/C )	134476	13
	호퍼 ( Hopper )	133477	15
	冷凍機	133478	13

大分類	中分類	小分類	用途別設備	細目	資產分類號	耐用年數
				시그머 블레이드 믹서 (Sigma Blade Mixer)	134479	10
				로울링 밀 (Rolling Mill)	134480	15
				裁縫機 (Sewing M/C)	134481	12
				슬릿 링머시인 (Slitting M/C)	134482	15
				黃酸프로덕트 쿨러 (H <sub>2</sub> SO <sub>4</sub> Product Cooler)	134483	8
				黃酸헤드탱크 (H <sub>2</sub> SO <sub>4</sub> Head Tank)	134484	10
				熱交換器 (Head Exchanger)	134485	13
				冷却器 (Cooler)	134486	13
				에시드쿨러 (Acid Cooler)	134487	13
				分離器 (Separator)	134488	13
				蒸發器 (Evaporator)	134489	13
				플레이크 (Flaker)	134490	13
				니트라터 (Nitrator)	134491	13
				에어리프트 컬럼 (Airlift Column)	134492	13
				스테이빌라이저 (Stabilizer)	134493	13
				吸收塔 (Absorption Tower)	134494	15
				크리스탈라이저 (Crystallizer)	134495	13



비이터 ( Beater )	134496	13
自動遠心分離器 ( Automatic Centrifuge )	134497	13
有機立平藥品, 寫眞藥品, 人造香料, 製造設備	134498	15
光澤劑, 研磨乳劑, 硫化乳劑 製造設備	134500	20
接着劑 製造設備	134501	15
겔라틴阿膠 製造施設 ( 設備 )	134502	15
寫眞필름 製造設備	134503	15
磁氣테이프 製造設備	134504	15
活性白土, 실리카겔製造設備	134505	15
電氣絶緣材料 製造設備	134506	20
發泡포리우레탄 製造設備	134507	15
龍腦 또는 樟腦 製造設備	134508	15
其他의 化學工業製品 製造設備	134509	15
포우쳐 ( Poacher )	134510	13
프리워셔 ( Pre-washer )	134511	13
세이펑 스틸 ( Shaping Still )	134512	10
코우팅머시인 ( Coating M/C )	134513	13
塔 ( Column )	134514	13
其他設備	134515	11

大分類	中分類	小分類	用途別設備	細目	資產分類 番號	耐用 年數
		353.		攪拌器 (Agitator)	134516	10
		석유정제업		카이본블랙 施設 (Carbon Black Plant)	134517	15
		354.		凝結器 (Condenser)	134518	13
		기타석유 및		濾過設備 (Filtering Plant)	134519	13
		석탄제품제조업		小徑파이프 (Pipe Interunit Lines, Small Diameter)	134520	15
				熱交換器 (Exchanger, Heat)	134521	13
				펌프 (Pump)	134522	13
				各種蒸溜器 (Stills)	134523	13
				各種탱크 (Tanks)	134524	15
				洗淨塔 (Tower, Scrubbing)	134525	15
				가스 및 水트랩 (Trap, Gas & Water)	134526	15
				왁스設備 (Wax Plant)	134527	20
				精油設備 (Refinery as a whole)	134528	15
				아스팔트乳劑, 其他 아스팔트製品 製造設備	134529	15
				피치코우크스 製造設備	134530	8
				其他의 石油 또는 石炭製品 製造設備	134531	15

나프타 크래커 (Naphtha Cracker) 裝置	134532	15
프로필렌 탱크 (Propylene Tank)	134533	15
프로필렌 퓨리피케이션 (Propylene Purification)	134534	15
乾燥裝置 (Dryer)	134535	13
洗滌裝置 (Washing)	134536	13
反應裝置 (Reactor)	134537	13
樹脂裝置 (Resin)	134538	13
[油類 및 가스]		
販賣施設		
空氣壓縮機 (Compressor, Air, Small)	134539	13
油類販賣施設 (Marketing Equipment, Oil)	134540	15
가스計量器 (Meter, Gas)	134541	15
가스配管 (Pipe, Gas Distribution Line)	134542	23
給油所用펌프 (Pump, Filling Station)	134543	13
載貨용랙 (Rack, Loading)	134544	20
가스配管調節器 (Regulator, Gas Distribution)	134545	15

大分類	中分類	小分類	用途別設備	細目	資產分類番	耐用年數
				貯藏탱크 ( Tank, Storage )	134546	15
				합성수지 제조설비	134547	15
	355. 고무제		A. 타이어 및 튜브	加壓釜 ( Autoclave )	134548	10
	폼제조업		브 제조설비	텀블링 배럴 ( Tumbling Barrel )	134549	14
				버핑 머시인 ( Buffing M/C )	134550	12
				캘린더 ( Calender )	134551	20
				洗滌機 ( Cleaning M/C )	134552	13
				被覆機 ( Covering M/C )	134553	12
				破碎機 ( Cracker, Rubber )	134554	13
				切斷機 ( Cutting M/C )	134557	15
				脫硫機 ( Devulcanizer, Reclaimed Rubber )	134558	15
				原料粉碎機 ( Disintegrator )	134559	13
				桶 ( Drum )	134560	10
				乾燥機 ( Dryer )	134561	15
				集塵機 ( Dusting M/C, Including Chalking )	134562	13
				摺紙機 ( Folding M/C )	134563	10
				爐 ( Furnace )	134564	9
				顏料粉碎機 ( Pigment Grinder )	134565	13
				고무攪拌機 ( Rubber Hog )	134566	20

체인호이스트 (Chain Hoist)	134567	15
焼却爐 (Incinerator)	134568	13
檢査機 (Inspecting M/C)	134569	15
貼付機 (Labeling M/C)	134570	15
混合機 (Mill, Mixing or Warming)	134571	20
오븐 (Oven)	134572	23
프레스 (冷) (Press, Cold)	134573	13
스티임프레스 (Steam Press)	134574	20
粉碎機 (Pulverizer)	134575	13
捲取機 (Reeling M/C)	134576	15
로울링 머시인 (Rolling M/C)	134577	15
封緘機 (Sealing M/C)	134578	12
延板機 (Sheeter)	134579	15
스키빙 머시인 (Skiving M/C)	134580	12
濾過機 (Strainer)	134581	15
스트레칭 머시인 (Stretching M/C)	134582	10
스트립핑 머시인 (Stripping M/C)	134583	10
再로울링臺 (Table, Liner, Rerolling)		
木 製	134584	10
其 他	134585	20

大分類	中分類	小分類	用途別設備	細目	資產分類 番號	耐用 年數
				切斷機 ( Trimming M/C )	134586	13
				管製造機 ( Tube M/C )	134587	15
				硫化機 ( Vulcanizer )	134588	15
				洗滌機 ( Washer )	134589	25
				捲取機 ( Winding M/C )	134590	15
				포장기 ( Wrapping M/C )	134591	15
				기타설비	134592	9
			B. 기타고무제품	兩合機 ( Braiding M/C )	134593	5
			제조설비	브러싱 머시인 ( Brushing M/C )	134594	15
				시멘팅 머시인 ( Cementing M/C )	134595	15
				洗滌機 ( Cleaning M/C )	134596	25
				被覆機 ( Covering M/C )	134597	12
				破碎機 ( Cracker, Rubber )	134598	13
				切斷機 ( Cutting M/C )	134599	13
				脫硫機 ( Devulcanizer, Reclaimed Rubber )	134600	13
				原料粉碎機 ( Disintegrator )	134601	13
				乾燥機 ( Dryer )	134602	15
				集塵機 ( Dusting M/C, Including Chalking )	134603	13
				아일릿팅 머시인 ( Eyeletting M/C )	134604	15

摺紙機 ( Folding M/C )	134605	10
爐 ( Furnace )	134606	9
顏料粉碎機 ( Pigment Grinder )	134607	13
고무攪拌機 ( Rubber Hog )	134608	20
체인 호이스트 ( Chain Hoist )	134609	15
燒却爐 ( Incinerator )	134610	13
插入機 ( Inserting M/C )	134611	15
檢査機 ( Inspecting M/C )	134612	15
貼付機 ( Labeling M/C )	134613	15
混合機 ( Mill Mixing or Warming )	134614	20
오븐 ( Oven )	134615	23
프레스 ( 冷 ) ( Press, Cold )	134616	13
스티임 프레스 ( Steam Press )	134617	20
粉碎機 ( Pulverizer )	134618	13
로울링 머시인 ( Rolling M/C )	134619	15
封緘機 ( Sealing M/C )	134620	12
分離機 ( Separator )	134621	15
裁縫機 ( Sewing M/C )	134622	12
체 ( Sifter )	134623	10
슬리팅 머시인 ( Slitting M/C )	134624	15
濾過機 ( Strainer )	134625	20

大分類	中分類	小分類	用途別設備	細目	資產分類號	耐用年數
				시멘트 탱크 (Cement Tank)	134626	25
				트레딩 머시인 (Treading M/C)	134627	15
				트리밍 머시인 (Trimming M/C)	134628	15
				와니싱 머시인 (Varnishing M/C)	134629	15
				硫化機 (Vulcanizer)	134630	15
				洗滌機 (Washer)	134631	13
				包裝機 (Wrapping M/C)	134632	15
				클리어닝 머시인 (Cleaning M/C)	134633	15
				被覆機 (Covering M/C)	134634	12
				破碎機 (Cracker, Rubber)	134635	13
				切斷機 (Cutting M/C)	134636	13
				脫硫機 (Devulcanizer, Reclaimed Rubber)	134637	15
				原料粉碎機 (Disintegrator)	134638	13
				乾燥機 (Dryer)	134639	15
				集塵機 (Dusting M/C, Including Chalking)	134640	13
				아일릿팅 머시인 (Eyeletting M/C)	134641	15
				摺紙機 (Folding M/C)	134642	10
				爐 (Furnace)	134643	9
				顏料粉碎機 (Pigment Grinder)	134644	13



고무攪拌機 (Rubber Hog)	134645	20
체인 호이스트 (Chain Hoist)	134646	15
燒却爐 (Incinerator)	134647	13
檢査機 (Inspecting M/C)	134648	15
貼付機 (Labeling M/C)	134649	15
混合機 (Mill, Mixing or Warming)	134650	20
오븐 (Oven)	134651	23
프레스 (冷) (Press, Cold)	134652	13
스티임 프레스 (Steam Press)	134653	20
粉碎機 (Pulverizer)	134654	13
로울링 머시인 (Rolling M/C)	134655	15
封緘機 (Sealing M/C)	134656	12
濾過機 (Strainer)	134657	20
트리밍 머시인 (Trimming M/C)	134658	15
管製造機 (Tube M/C)	134659	15
硫化機 (Vulcanizer)	134660	15
洗滌機 (Washer)	134661	13
包裝機 (Wrapping M/C)	134662	15
클리어닝 머시인 (Cleaning M/C)	134663	15
被覆機 (Covering M/C)	134664	12

大分類	中分類	小分類	用途別設備	細目	資產分類 番 號	耐用 年數
				破碎機 (Cracker, Rubber)	134665	13
				切斷機 (Cutting M/C)	134666	15
				脫硫機 (Devulcanizer, Reclaimed Rubber)	134667	15
				原料粉碎機 (Disintegrator)	134668	13
				乾燥機 (Dryer)	134669	15
				集塵機 (Dusting M/C)	134670	13
				아일리팅·머시인 (Eyeletting M/C)	134671	15
				摺紙機 (Folding M/C)	134672	10
				爐 (Furnace)	134673	9
				顏料粉碎機 (Pigment Grinder)	134674	13
				고무攪拌機 (Rubber Hog)	134675	20
				체인 호이스트 (Chain Hoist)	134676	15
				燒却爐 (Incinerator)	134677	13
				檢査機 (Inspecting M/C)	134678	15

貼付機 ( Labeling M/C )	134679	15
混合機 ( Mill, Mixing or Warming )	134680	20
오븐 ( Oven )	134681	23
프레스 ( 冷 ) ( Press, Cold )	134682	13
스티임 프레스 ( Steam Press )	134683	20
粉碎機 ( Pulverizer )	134684	13
로울링 머시인 ( Rolling M/C )	134685	15
封緘機 ( Sealing M/C )	134686	12
濾過機 ( Strainer )	134687	20
트리밍 머시인 ( Trimming M/C )	134688	15
硫化機 ( Vulcanizer )	134689	15
洗滌機 ( Washer )	134690	13
包裝機 ( Wrapping M/C )	134691	15
기타제품 제조설비	134692	9

大分類	中分類	小分類	用途別設備	細目	資產分類 番 號	耐用 年數
		356.기타 플라스틱 제품 제 조업		壓出機 射出機 粉碎機 피이.비이.시이 重合플랜트 ( P.V.C. Polymerization Plant ) Monmer Receiving Plant Polymerization Plant V.C.M Recovering Plant V.C.M Distillation Plant P.V.C.Drying & Packing Pure Water Plant N <sub>2</sub> Gas Producing Plant Refrigeration Plant Instrument Air Source 기타설비	134693 134694 134695 134696	13 13 10 15
					134697	11

36. 비금속 광물제품 제조업	361. 도기, 자기 및 자기 및 토기제조 업	도기, 자기 및 기계조설비	臺 車 運搬用 ( 英 製 ) 燒成用 ( 鑄物製 ) 프릭션 프레스 ( Friction Press ) 필터 프레스 ( Filter Press ) 乾燥爐 ( 赤煉瓦造 ) 燒成爐 ( 터널 킬른 ( Tunnel Kiln ) ) 단 요 送風機 ( Blower ) 팬 ( Fan ) 集塵裝置 秤量計 電氣溫度指示計 프리 히이터 ( Pre - heater ) 스탬프 ( Stamp ) 臺 成形機 타일 ( Tile ) 製造機 탈유기 印刷機 ( 自動 ) 포트밀 ( Pot Mill )	135201 135202 135203 135204 135205 135206 135207 135208 135209 135210 135211 135212 135213 135214 135215 135216 135217 135218 135219	5 8 13 13 15 13 13 15 10 13 15 10 13 10 15 15 15 15 15
------------------------	---------------------------------------	-------------------	--	--	--

大分類	中分類	小分類	用途別設備	細目	資產分類 番號	耐用 年數
				호퍼 (Hopper)	135220	15
				鐵製		
				콘크리이트	135221	20
				크러셔 (Crusher)	135222	10
				바이브레이팅 스크린 (Vibrating Screen)	135223	13
				보울 밀 (Ball Mill)	135224	15
				플랫 밀 (Flat Mill)	135225	15
				믹서 (Mixer)	135226	10
				攪拌機 (Agitator)	135227	10
				버킷 엘리베이터 (Bucket Elevator)	135228	15
				土練機	135229	15
				切斷機	135230	13
				탈철기	135231	15
				펌프 (Pump)	135232	13
				기타의 설비	135233	11
		362. 유리	유리 및 유리제품	크러셔 (Crusher)	135234	10
		및 유	제조설비	믹서 (Mixer)	135235	10
		리제품		버킷 엘리베이터 (Bucket Elevator)	135236	15
		제조업				

乾燥機 (鐵製)	135237	13
熔解爐 (탱크 (Tank))	135238	8
成形機	135239	12
製瓶機 (Bottle M/C)	135240	12
壓搾機	135241	10
오일 버너 (Oil Burner)	135242	5
送風機 (Blower)	135243	15
팬 (Fan)	135244	10
피이더 (Feeder)	135245	10
스택커 (Stacker)	135246	15
印刷爐 (鐵製, 耐火煉瓦 및 赤煉瓦造)	135247	15
서냉爐 ( " )	135248	15
스킵 (Skip) 鐵製	135249	12
바이브레이팅 스크린 (Vibrating Screen)	135250	10
集塵裝置	135251	13
秤量計	135252	15
사일로 (Silo) 鐵製	135253	15
로울 크러셔 (Roll Crusher) (파유리용)	135254	10
기어펌프 (Gear Pump)	135255	13
프리히이터 (Pre-heater)	135256	13

大分類	中分類	小分類	用途別設備	細目	資產分類號	耐用年數
				印刷機	135257	15
				유량계	135258	10
				마그네틱 세퍼레이터 (Magnetic Separator)	135259	15
				電氣溫度指示計	135260	10
				切斷機(琉璃用)	135261	13
				研磨機	135262	10
				앙질기	135263	12
				壓型機	135264	10
				구소기 ( 20 ~ 30 Head )	135265	15
				熔解爐	135266	15
				배치 피이더 ( Batch Feeder )	135267	15
				스택 댐퍼 ( Stack Damper )	135268	20
				드로오잉 머시인 ( Drawing M/C )	135269	15
				自動切斷機	135270	13
				버킷 엘리베이터 ( Bucket Elevator )	135271	15
				킬른 ( Kiln )	135272	15
				물서리 琉璃加工機	135273	15
				슬리브 ( Sleeve ) 內徑加工機	135274	20



웨이잉 스케일 ( Weighing Scale )	135275	15
믹서 ( Mixer )	135276	13
버터플라이 리버어싱 펌프 ( Butterfly Reversing Damper )	135277	20
레이다운 머시인 ( Lay Down M/C )	135278	15
인바이어린 - 펜틀 이퀴프먼트 ( Environ - Mental Equipment )	135279	15
石綿壓搾機	135280	20
石綿破壞機	135281	20
모오건이슬리 시스템 ( Morganisley System )	135282	20
로우터리 드라이어 ( Rotary Dryer )	135283	13
마그네틱 세퍼레이터 ( Magenetic Separator )	135284	15
스택 ( Stack ) ( 内部 : 耐火煉瓦, 外部 : 鐵製 )	135285	20
集塵機 ( Dust Collector )	135286	13
[ 管琉璃製造業 ]		
電球製造機	135287	15
샌드 빈 ( Sand Bin )	135288	15
소오다 빈 ( Soda Bin )	135289	15

大分類	中分類	小分類	用途別設備	細目	資產分類番號	耐用年數
				어니어링 이퀴프먼트( Annealing Equipment ) ( 鐵製十耐火煉瓦 )	135290	20
				튜브 드로잉 머시인( Tube Drawing M/C )	135291	15
				오우 디이 소오팅 이퀴프먼트( O·D Sorting Equipment )	135292	20
				정렬기	135293	20
				리커팅 앤드 그레이징 머시인( Recutting & Glazing M/C )	135294	15
				가스 히이팅 유우닛( Gas Heating Unit )	135295	15
				攪拌機	135296	10
				슬라이브 드라이어( Sleeve Dryer )	135297	15
				電氣集塵機	135298	13
				넥 플레어 머시인( Neck Flare M/C )	135299	20
				불산가스 處理裝置	135300	12
				[ 安全玻璃製造業 ]		
				드롭보울 테스터( Drop Ball Tester )	135301	15

		세이프 커터 (Shape Cutter)	135302	15
		그라인더 (Grinder)	135303	15
		핑거 슬롯 머시인 (Finger Slot M/C)	135304	20
		다이아몬드 드레서 (Diamond Dresser)	135305	15
		프리 폴리싱 머시인 (Pre-polishing M/C)	135306	15
		피니싱 와셔 (Finishing Washer)	135307	15
		電氣式 加熱爐	135308	15
		다이아몬드 드릴링 머시인 (Diamond Drilling M/C)	135309	20
		폴리싱 스탠드 (Polishing Stand)	135310	20
		호퍼 (Hopper)		
		鐵製	135311	15
		콘크리트	135312	20
		크러셔 (Crusher)	135313	10
		바이브레이팅 스크리인 (Vibrating Screen)	135314	10
		보울 밀 (Ball Mill)	135315	15
		플랫 밀 (Flat Mill)	135316	15
		믹서 (Mixer)	135317	10
		攪拌機 (Agitator)	135318	10
		土煤機	135319	20
369. 기타	A. 구조점토제품제			
비금속	조설비			
광물제				
조업				

大分類	中分類	小分類	用途別設備	細目	資產分類號	耐用年數
				切斷機	135320	13
				탈철기	135321	15
				臺車		
				運搬用(英製)	135322	5
				乾燥用(英製)	135323	5
				燒成用(鑄物製)	135324	8
				펌프(Pump)	135325	13
				프릭션 프레스(Fricton Press)	135326	13
				필터 프레스(Filter Press)	135327	13
				乾燥爐(赤煉瓦造)	135328	15
				集塵裝置	135329	13
				秤量計(Weight Meter)	135330	15
				燒成爐		
				在來式(호프만式)	135331	13
				터널 킬른(Tunnel Kiln)	135332	13
				送風機(Blower)	135333	10
				팬(Fan)	135334	10
				電氣溫度指示計	135335	10

	프리히이터 ( Pre - heater )	135336	13
	기타설비	135337	11
	통 ( Bin )	135338	15
B. 시멘트 및 시	石炭粉碎裝置 ( Coal Mill Equipment )	135339	13
멘트제품 제조설	冷却機, 클링커用 ( Cooler, Clinker )	135340	13
비	起重機 ( Crane )	135341	20
	粉碎機 ( Crusher )		
	小型	135342	15
	大型	135343	20
	데릭起重機 ( Derrick, Stiffleg )	135344	15
	鑿岩機 ( Wagon Drill )	135345	10
	乾燥機 ( Dryer )	135346	13
	集塵器 ( Dust Collector )	135347	13
	버킷 엘리베이터 ( Bucket Elevator )	135348	15
	粉碎機械 ( Grinding M/C & Tube Mill )	135349	13
	加熱機, 給水加熱用 ( Heater, Feed Water )	135350	13
	호퍼, 鋼製 ( Hopper, Steel )	135351	20
	킬른 ( Kiln ) 및 파이어링 시스템 ( Firing System )	135352	15
	船用積荷裝置 ( Loading Equipment for	135353	20

大分類	中分類	小分類	用途別設備	細目	資產分類號	耐用年數
				Vessel )		
				用水配管 ( Pipeline Water )	135354	20
				포이도미터 ( Poidometer )	135355	15
				粉碎機 ( Pulverizer )	135356	13
				바이브레이팅 스크리인 ( Vibrating Screen )	135357	13
				各種탱크 ( Tanks )	135358	15
				試驗機器 ( Testing M/C )	135359	15
				廢熱보일러裝置 ( Waste Heat Boiler Equipment )	135360	15
				秤量計 ( Weight Meter )	135361	15
				에어 슬라이더 ( Air Slider )	135362	20
				피이더 ( Feeder )	135363	20
				送風機 ( Blower )		
				大型	135364	20
				小型	135365	15
				減速裝置 ( Reduction Gear )	135366	15
				天井走行크레인		
				호이스트 ( Hoist )	135367	20

체인블록 (Chain Block)	135368	10
엘렉트릭 와이어 호이스트 (Electric Wire Hoist)	135369	15
스트리핑 비임 (Stripping Beam)	135370	20
믹서 (Mixer)	135371	13
호퍼 (Hopper)	135372	15
스킵 (Skip)	135373	15
배치 플랜트 (Batcher Plant)	135374	15
遠心臺	135375	10
製管機	135376	15
捲線機	135377	15
프리벳트施設	135378	15
코우팅 머시인 (Coating M/C)	135379	15
헤딩 머시인 (Heading M/C)	135380	15
철선 편성기	135381	15
直線機	135382	15
온간압조기	135383	15
外壓試驗機	135384	15
內壓試驗機	135385	15
벤딩 (Bending) 試驗臺	135386	15

大分類	中分類	小分類	用途別設備	細目	資產分類番號	耐用年數
				臺車	135387	10
				콘크리트 投入機	135388	15
				코운製造機	135389	10
				파일 철근 편성기	135390	15
				블록 (Block) 製造機		
				自動式	135391	15
				半自動式	135392	10
				모울드 (Mold)	135393	6
				빈 (Bin)	135394	15
				電線管製造機	135395	15
				기타설비	135396	7
			C. 기타 비금속성	岩綿 (光澤纖維包含) 또는 石 (岩綿) 製品	135397	15
			광물제조 및 가	製造設備		
			공설비	플레임 소오 (Flame Saw)	135398	15
				切斷機	135399	13
				圓盤機	135400	15
				磨光機	135401	15
				研磨機	135402	15
				石灰 또는 靑石灰 製造設備	135403	15



			石膏보오드 製造設備	135404	15
			其他의 窯業製品 또는 土石製品 製造設備	135405	15
			琉璃칠기 製造設備	135406	15
			爐 (도가니로 除外)	135407	15
			其他設備	135408	15
			리놀륨, 아스팔트 타일 製造設備	135409	15
			研磨紙防水處理機	135410	15
			耐水 研磨紙 生産機	135411	15
			시이트 커팅 머신인 (Sheet Cutting M/C)	135412	15
			유연기	135413	12
			기타설비		
37. 제 1 차 금속산업	371. 철강 산업	A. 제철 및 제조 설비	스태커 (Stacker)	135701	20
			리클레이머 (Reclaimer)	135702	20
			댐퍼 (Damper)	135703	20
			슈우트 (Chute)	135704	15
			트리퍼 (Tripper)	135705	20
			크러셔 (Crusher)	135706	10
			集塵機 (Dust Collector)	135707	13
			피이더 (Feeder)	135708	20

大分類	中分類	小分類	用途別設備	細目	資產分類 番號	耐用 年數
				檢出機	135709	15
				믹서 ( Mixer )	135710	10
				호퍼 ( Hopper )	135711	15
				밀 ( Mill )	135712	20
				웨이잉 머시인 ( Weighing M/C )	135713	15
				燒結機	135714	20
				點火爐	135715	20
				冷却機 ( Cooler )	135716	13
				다운 컴머 ( Down Comer )	135717	15
				사이클론 ( Cyclone )	135718	15
				에어 필터 ( Air Filter )	135719	13
				엘리베이터 ( Elevator )	135720	15
				分離器 ( Separator )	135721	15
				스크레이퍼 ( Scraper )	135722	15
				바이브레이터 ( Vibrator )	135723	15
				코우크, 커터 ( Coke Cutter )	135724	20
				코우크스爐 ( Cokes )	135725	15
				壓出機	135726	15

믹싱 플랜트 (Mixing Plant)	135727	10
윈치 (Winch)	135728	20
트래버서서 (Traverser)	135729	20
消火撤水裝置	135730	20
데칸터 (Decanter)	135731	20
리시이버 (Receiver)	135732	20
시일 포트 (Seal Pot)	135733	15
새치레이터 (Saturator)	135734	20
加熱爐	135735	15
遠心分離機	135736	10
스크러버 (Scrubber)	135737	20
乾燥器 (Dryer)	135738	13
熱交換機 (Heat Exchanger)	135739	13
粉碎機 (Disintegrator)	135740	10
파이어 익스팅귀시 (Fire Extinguish)	135741	15
빈 (Bin) 裝置	135742	20
裝入裝置	135743	20
벨 (Bell) 閉閉裝置	135744	20
均背壓裝置	135745	20
熱風爐	135746	15

大分類	中分類	小分類	用途別設備	細目	資產分類號	耐用年數
				鑄錠機	135747	20
				轉爐 ( Converter )	135748	20
				레이들 ( Ladle )	135749	15
				스커터트 ( Skirt )	135750	20
				후드 ( Hood )	135751	20
				클리닝設備 ( Cleaning Facilities )	135752	20
				軟水機 ( Water Softener )	135753	15
				슬러지 디하이드레이션 이취프먼트 ( Sludge Dehydration Equipment )	135754	20
				冷却塔 ( Cooling Tower )	135755	15
				디크너 ( Thickner )	135756	20
				드럼와셔 ( Drum Washer )	135757	20
				分立機 ( Classifier )	135758	20
				로우터리 킬른 ( Rotary Kiln )	135759	15
				電氣爐	135760	15
				기타 제선·제강설비	135826	7
				기타 철강단조·합금철 제조설비	135827	9
			B. 철강압연 및 주조설비	均熱爐	135761	15
				리큐우퍼레이터 ( Recuperator )	135762	15

保板器 ( Manipulator )	135763	20
壓延機	135764	20
로울 머시인 ( Roll M/C )	135765	20
푸셔 ( Pusher )	135766	20
파일러 ( Piler )	135767	20
剪斷機	135768	20
加熱爐	135769	15
그립 틸터 ( Grip Tilter )	135770	20
스토퍼 ( Stopper )	135771	15
호트 시어 ( Hot Shear )	135772	20
스케일 브레이크 ( Scale Breaker )	135773	20
다운 코일러 ( Down Coiler )	135774	20
엔더 ( Ender )	135775	20
언코일러 ( Uncoiler )	135776	20
사이드 트리머 ( Side Trimmer )	135777	20*
사이드 틸터 ( Side Tilter )	135778	20
스크랩 보올러 ( Scrap Baller )	135779	20
레벨러 ( Leveler )	135780	20
페이 - 오프 리얼 ( Pay - off Reel )	135781	20
코일 오프너 ( Coil Opener )	135782	20

大分類	中分類	小分類	用途別設備	細目	資產分類 番號	耐用 年數
				슬릿터 (Slitter)	135783	18
				디스차아징 머시인 (Discharging M/C)	135784	20
				디이스케일링 유닛 (Descaling Unit)	135785	20
				로울 그라인딩 머시인 (Roll Grinding M/C)	135786	20
				焼鈍爐 (Annealing Furnace)	135787	15
				쿨링 베드 (Cooling Bed)	135788	20
				와인더 (Winder)	135789	18
				큐우플라 (Cupola)	135790	15
				造型機 (Moulding M/C)	135791	15
				分離器 (Separator)	135792	10
				스크리인 (Screen)	135793	13
				블라스트 이퀴프먼트 (Blast Equipment)	135794	15
				集塵裝置 (Dust Collector)	135795	15
				샌드 블렌더 (Sand Blender)	135796	13
				샌드 시프터 (Sand Shifter)	135797	10
				焼鈍爐 (Annealing Furnace)	135798	10
				샌드 밀 (Sand Mill)	135799	10
				샌드 미서 (Sand Mixer)	135800	10

		샌드 슬링거 ( Sand Slinger )	135801	10
		셸 코어 머시인 ( Shell Core M/C )	135802	10
		셰이크 아우트 머시인 ( Shake - out M/C )	135803	10
		버킷 엘리베이터 ( Buket Elevator )	135804	15
		샌드 램머 ( Sand Rammer )	135805	13
		샌드 드라이어 ( Sand Dryer )	135806	13
		기타설비	135828	9
		熔解爐 ( Melting Furnace )	135807	15
		燒鈍爐 ( Annealing Furnace )	135808	15
		壓延機	135809	20
		切斷機	135810	20
		分離機 ( Separator )	135811	10
		스케일 除去機	135812	15
		슬릿터 ( Slitter )	135813	18
		레벨러 ( Leveler )	135814	20
		面削機 ( Surface Shaving M/C )	135815	20
		酸洗設備	135816	15
		加熱爐	135817	15
		코일러 ( Coiler )	135818	20
		熔解爐 ( Melting Furnace )	135819	15
372.	A. 비철 금속제련, 정련, 압연설비			
	비철 금속산업			

大分類	中分類	小分類	用途別設備	細目	資產分類番號	耐用年數
				鑄造機 (Casting M/C)	135820	15
				샌드 필터 (Sand Filter)	135821	13
				플로오 디텍터 (Flaw Detector)	135822	15
				熔銅爐	135823	15
				分離機 (Separator)	135824	10
				브러싱 머시인 (Brushing M/C)	135825	15
				기타설비	135829	9
			B. 비철금속 구조	호퍼 (Hopper) (철제)	135830	15
			단조설비	各種 탱크 (Tanks)	135831	15
				바이브레이팅 시브 (Vibrating Sieve)	135832	13
				펌프 (Pump)		
				耐酸	135833	8
				眞空 (Vacuum)	135834	10
				水壓 (Hydraulic)	135835	10
				給水	135836	10
				로우터 미터 (Rotar Meter)	135837	10
				로우스터 (Roaster)	135838	15
				로우스터 오우버 - 플로우 시일 (Roaster Over-flow Seal)	135839	15



플로우이디징 쿨러 ( Fluidizing Cooler )	135840	15
사이클론 ( Cyclone )	135841	15
사이클론 디스차이지 ( Cyclone Discharge )	135842	15
호트 가스 팬 ( Hot Gas Fan )	135843	15
에어 블로우어 ( Air Blower )	135844	15
더스트 코트럴 ( Dust Cottrell )	135845	15
로우터리 밸브 ( Rotary Valve )	135846	15
셀레늄 정류기 ( Selenium Rectifier )	135847	15
신더 빈 ( Cinder Bin ) ( 鐵製 )	135848	15
空氣輸送裝置	135849	15
各種 크러셔 ( Crusher )	135850	10
버킷 엘리베이터 ( Bucket Elevator )	135851	15
백 필터 ( Bag Filter )	135852	13
디휴미디파이어 ( Dehumidifier )	135853	15
드레인 세퍼레이터 ( Drain Separator )	135854	15
보올 밀 ( Ball Mill )	135855	15
各種 타우어 ( Tower )	135856	15
熱交換機 ( Heat Exchange )	135857	13
미스트 코트럴 ( Mist Cottrell )	135858	15
미스트 캐처 ( Mist Catcher )	135859	15

大分類	中分類	小分類	用途別設備	細目	資產分類 番 號	耐用 年數
				이리게이션 쿨러 (Irrigation Cooler)	135860	15
				各種 클리너 (Cleaner)	135861	15
				컨버터 (Converter)	135862	15
				가스 프리히터 (Gas Preheater)	135863	15
				오일 피어너스 (Oil Furnace)	135864	15
				各種 피이더 (Feeder)	135865	15
				디크너 (Thickner)	135866	15
				溫度指示計 (Temperature Recorder)	135867	10
				各種 濾過器 (Filter)	135868	13
				모이스처 트랩 (Moisture Trap)	135869	13
				콘덴서 스크러버 (Condenser Scrubber)	135870	13
				루우트 블로우어 (Root Blower)	135871	13
				디지털 폐하 미터 (Digital P.H Meter)	135872	13
				필터 프레스 (Filter Press)	135873	13
				配 管 (Piping)	135874	13
				플로우 - 미터 (Flow - meter)	136448	10
				리퀴드 암모니아 이퀴프먼트 (Liquid Ammonia Equipment)	135875	15
				애노우드 플레이트 (Anode Plate)	135876	10

캐도우드 플레이트 (Cathode Plate)	135877	10
와싱 바이드 (Washing Bath)	135878	15
리프팅 그릿 (Lifting Grid)	135879	15
스트리핑 호올더 (Stripping Holder)	135880	15
캐도우드 피니셔 (Cathode Finisher)	135881	15
熔解爐 (Melting Furnace)	135882	15
모울딩 머시인 (Moulding M/C)	135883	15
바이브레이팅 스크리인 (Vibrating Screen)	135884	15
分離機 (Separating M/C)	135885	10
케이크 슈우트 (Cake Chute)	135886	15
亞鉛未投入機	135887	10
攪拌機	135888	10
反射爐	135889	13
熔解槽裝置	135890	15
濾液槽裝置	135891	15
濃縮槽裝置	135892	15
結晶機	135893	15
後液槽裝置	135894	15
保溫爐	135895	10
체임버 (Chamber)	135896	15

大分類	中分類	小分類	用途別設備	細目	資産分類番	耐用年數
				소프트너 ( Softener ) 緊注入裝置 壓縮機 ( Compressor ) 移動式 固定式 벨트 스케일 ( Belt Scale ) 기타설비	135897 135898 135899 135900 135901 135902	15 15 13 18 15 8
	38. 조립금 속제 품기 계 및 장비 제조 업	381. 조립금 속제 품제 조업	A. 날붙이, 수공구 및 철물제 조설비	熱處理爐 다이메그나타이저 ( Demagnetizer ) 퀸칭 이퀴프먼트 ( Quenching Equipment ) 프라이징 머시인 ( Freezing M/C ) 드롭 해머 ( Drop Hammer ) 에어 해머 ( Air Hammer ) ( 뉴우매틱 ( Pneumatic ) ) 切斷機 프레스 ( Press ) 밴드 소오잉 머시인 ( Band Sawing M/C ) 기타설비	135903 135904 135905 135906 135907 135908 135909 135910 135911 135912	15 15 15 13 20 20 13 13 20 9

B. 금속제기구·장 치물 및 구조금 속제품 제조설비	〔鋼管製造業〕		
	剪斷機 ( Shearing M/C )	135913	20
	사이드 트리머 ( Side Trimmer )	135914	20
	스트레이트너 ( Straightener )	135915	20
	스크랩 와인더 ( Scrap Winder )	135916	20
	燒鈍爐 ( Annealing Furnace )	135917	15
	로울 그라인딩 머시인 ( Roll Grinding M/C )	135918	20
	클리어닝 머시인 ( Cleaning M/C )	135919	15
	블라스트 이퀴프먼트 ( Blast Equipment )	135920	15
	언코일러 ( Uncoiler )	135921	20
	리코일러 ( Recoiler )	135922	20
	造管機	135923	20
	高周波鎔接機	135924	15
	슬릿터 ( Slitter )	135925	18
	水壓試驗機	135926	20
	螺絲切削機	135927	20
	라이닝 머시인 ( Lining M/C )	135928	15
	面取機	136447	20
스웨이징 머시인 ( Swaging M/C )	135929	20	

大分類	中分類	小分類	用途別設備	細目	資產分類 番號	耐用 年數
				리베팅 머시인 (Riveting M/C)	135930	15
				파이프 引拔機	135931	20
				結束機	135932	15
				엔드포오밍 머시인 (End Forming M/C)	135933	20
				랩핑 머시인 (Wrapping M/C)	135934	15
				컷트 - 오프 머시인 (Cut - off M/C)	135935	20
				파이프 에지 커팅 머시인 (Pipe Edge Cutting M/C)	135936	20
				텐션 패드 (Tension Pad)	135937	20
				[鑄鐵管製造業]		
				熔統爐 (Cupola)	135938	15
				컨버터터 (Converter)	135939	15
				材料裝入裝置	135940	20
				集塵裝置 (Dust Collector)	135941	13
				遠心鑄造機	135942	15
				硅砂乾燥機	135943	13
				直管研磨機	135944	20
				直管加工機	135945	20

直管塗裝機	135946	20
시멘트 라이닝 머시인 (Cement Lining M/C)	135947	15
連橫燒鈍爐	135948	15
쇼오트 블라스트 (Short Blast)	135949	15
直管水壓機	135950	20
샌드 밀 (Sand Mill)	135951	15
샌드 블랜더 (Sand Blender)	135952	15
乾燥爐	135953	15
로울링 머시인 (Rolling M/C)	135954	13
折曲機 (Bending M/C)	135955	20
프레스 (Press)	135956	13
슬리터 (Slitter)	135957	18
切斷機 (Cutting M/C)	135958	20
시일링 머시인 (Sealing M/C)	135959	15
캔 보디 메이커 (Can Body Maker)	135960	20
플랜징 머시인 (Flanging M/C)	135961	20
스퀴어저 (Squeezer)	135962	13
솔더링 머시인 (Soldering M/C)	135963	13
클리너 (Cleaner)	135964	13

大分類	中分類	小分類	用途別設備	細目	資產分類號	耐用年數
				드라이 오븐 (Dry Oven)	135965	13
				커일링 머시인 (Curling M/C)	135966	13
				캡 스크루우 머시인 (Cap Screw M/C)	135967	13
				라이닝 머시인 (Lining M/C)	135968	13
				포인팅 머시인 (Pointing M/C)	135969	13
				트레딩 머시인 (Treading M/C)	135970	13
				비이딩 머시인 (Beading M/C)	135971	13
				링 메이킹 머시인 (Ring Making M/C)	135972	13
				루올렛팅 머시인 (Rouletting M/C)	135973	13
				스코어링 머시인 (Scoring M/C)	135974	15
				링 포오밍 머시인 (Ring Forming M/C)	135975	15
				캡 머시인 (Cap M/C)	135976	20
				와이어 포오밍 머시인 (Wire Forming M/C)	135977	15
				에어 테스터 (Air Tester)	135978	15
				스티칭 머시인 (Stitching M/C)	135979	15
				塗裝乾燥施設	135980	13
				기타설비	135981	9



C. 금속압단제품	프레스 ( Press )	135982	20
제조·열처리·표	丸切機	135983	20
면처리설비	壓搾機 ( Squeezer )	135984	13
	스피닝 머시인 ( Spinning M/C )	135985	15
	光澤機 ( Polisher )	135986	15
	面削機	135987	20
	癒着機	135988	15
	燒鈍爐 ( Annealing Furnace )	135989	15
	集塵機 ( Dust Collector )	135990	13
	熔解爐 ( Melting Furnace )	135991	15
	스테이플링 머시인 ( Stapling M/C )	135992	15
	反射爐	135993	15
	배럴 머시인 ( Barrel M/C )	135994	15
	로올러 머시인 ( Roller M/C )	135995	20
	遠心分離機	135996	10
	洗滌機 ( Washing M/C )	135997	15
	壓出機	135998	20
	矯正器 ( Straightener )	135999	20
	切斷機	136000	18
	加熱爐	136001	15

大分類	中分類	小分類	用途別設備	細目	資產分類 番號	耐用 年數
				引拔機	136002	13
				電氣爐	136003	15
				直線機	136004	15
				포인터 ( Pointer )	136005	15
				스칼핑 머시인 ( Scalping M/C )	136006	20
				콤바인드 머시인 ( Combined M/C )	136007	20
				折曲機 ( Bending M/C )	136008	20
				錫鍍金機		
				熱脂式	136009	15
				電解式	136010	20
				捲取機	136011	15
				前處理槽	136012	10
				冷却器 ( Cooler )	136013	13
				脫水器 ( Dehydrator )	136014	10
				濾過器 ( Filter )	136015	13
				整流器 ( Rectifier )		
				25 KVA 未滿	136016	12
				25 KVA 以上	136017	15
				渡金槽	136018	10

	酸洗滌機 ( Pickling M/C )	136019	15
	金屬鍍金機	136020	15
	酸處理器	136021	15
	抽出器	136022	15
	乾燥器	136023	13
	熱交換機	136024	13
	鍍金爐	136025	15
	기타열처리설비	136026	9
	기타표면처리설비	136027	8
	기타설비	136028	9
	헤더 머시인 ( Header M/C )	136029	20
	스크루우 머시인 ( Screw M/C )	136030	20
	로울링 머시인 ( Rolling M/C )	136031	20
	슬로팅 머시인 ( Slotting M/C )	136032	20
	태핑 커터 ( Tapping Cutter M/C )	136033	20
	트리밍 머시인 ( Trimming M/C )	136034	20
	포인팅 머시인 ( Pointing M/C )	136035	20
	洗滌機 ( Washer M/C )	136036	15
	배럴 머시인 ( Barrel M/C )	136037	15
	너트 프레스 ( Nut Press )	136038	20
	D. 기타조립금속제 품제조설비		

大分類	中分類	小分類	用途別設備	細目	資產分類號	耐用年數
				와셔 組立機	136039	20
				너트 포오머 (Nut Former)	136040	20
				製釘機 (Nail Making M/C)	136041	20
				熱處理爐	136042	15
				線加熱機	136043	13
				磨釘機	136044	15
				리벳製造機 (Rivet Making M/C)	136045	15
				볼트 포오머 (Bolt Former)	136046	20
				選別機 (Selector)	136047	13
				스티커 (Stitcher)	136048	15
				光澤機 (Polisher)	136049	15
				伸線機	136050	20
				口出機	136051	15
				다이스 修理機	136052	15
				延線機	136053	20
				鐵條網機	136054	15
				菱形網機	136055	15
				틀망대기	136056	15
				直線機	136057	15

			捲取機		136058	20
			기타설비		136059	9
			混砂機		136060	15
			赤外線 乾燥器		136061	13
			高周波熱處理機		136062	13
			火床爐		136063	15
			燒鈍爐 ( Annealing Furnace )		136064	15
			超音波探狀計		136065	15
			擴大機		136066	15
			蒸溜器		136067	13
			카아븐 定量器		136068	15
			試片 研磨機		136069	15
			反應槽		136070	15
			노즐 試驗機		136071	15
			중자製造機 ( Shell Blowing M/C )		136072	15
			페인트 후페裝置		136073	15
			샌드·블렌드 ( Sand Blend )		136074	15
			耕耘機 미선効率 束定器		136075	15
			面削機		136076	20
			螺絲 轉造機		136077	20
382. 기계 제조업	A. 기관 및 터어 빈 제조설비					

大分類	中分類	小分類	用途別設備	細目	資產分類 番號	耐用 年數
				멀티 - 스펀들 피니싱 머시인 (Multi - spindle Finishing M/C)	136078	20
				오오티메틱 코피 터어닝 머시인 (Automatic Copy Turning M/C)	136079	20
				크랭크 샤프트 로우터리 밀링 머시인 (Crank Shaft Rotary Milling M/C)	136080	20
				스트레이트닝 프레스 (Straightening Press)	136081	20
				디버어링 머시인 (Deburring M/C)	136082	20
				마그넷 - 엘렉트릭 크랭크 디텍터 (Magnet - electric Crank Detector)	136083	20
				플런저 - 커트 그라인딩 머시인 (Plunger - cut Grinding M/C)	136084	20
				메탈클리이닝 이퀴프먼트 (Metal Cleaning Equipment)	136085	20
				크랭크 샤프트 하아드닝 이퀴프먼트 (Crank Shaft Hardening Equipment)	136086	20
				트러스트 베어링 쇼울더 그라인딩 머시인 (Thrust Bearing Shoulder Grinding M/C)	136087	20

M/C)	136088	20
카운터 웨이트 로우터리 타이프 테이블 머 시인 (Counter Weight Rotary Type Table M/C)	136089	20
크랭크 샤프트 메저링 이퀴프먼트 (Crank Shaft Measuring Equipment)	136090	20
엔드 터어닝 머시인 (End Turning M/C)	136091	15
컴포우넨트 클리어닝 머시인 (Component Cleaning M/C)	136092	20
로우터리 테이블 서어피스 그라인딩 머시인 (Rotary Table Surface Grinding M/C)	136093	20
라운드 인덱싱 테이블 머시인 (Round Indexing Table M/C)	136094	15
드루우 피이드 클리어닝 머시인 (Through Feed Cleaning M/C)	136095	20
하이드로오릭 코올드 서어클러 소오잉 머시 인 (Hydraulic Cold Circular Sawing M/C)	136096	20
웨이트 컨트롤 플랜트 (Weight Control Plant)		

大分類	中分類	小分類	用途別設備	細目	資產分類號	耐用年數
				멀터 - 스피들 태핑 머시인 (Multi - spindle Tapping M/C)	136097	20
				프리시전 호우닝 머시인 (Precision Honing M/C)	136098	20
				專用機	136099	20
				와싱 머시인 (Washing M/C)	136100	15
				오오티메틱 유우니버어셜 스탬플 머시인 (Automatic Universal Stamp M/C)	136101	20
				리프팅 마그네틱 (Lifting Magnet)	136102	15
				샌드 쿠울러 엔드 샌드 드라이어 (Sand Cooler & Sand Dryer)	136103	15
				電氣誘導爐	136104	15
				뉴우매틱 컨베이어 (Pneumatic Conveyor)	136105	15
				엔진 製造用 試驗設備	136106	20
				기타설비	136107	9
			B. 산업용기계 및	다이싱킹 머시인 (Die Sinking M/C)	136108	20
			사무·계산용기계	하아딩 머시인 (Harding M/C)	136109	20
			기타기계·장비제	高周波誘導熱處理爐	136110	15
			조설비	連續熱處理爐	136111	15



		事務用器機 製造設備	136112	15
		家庭用(電氣器機外), 食品用,  무역용器機 製造設備	136113	15
		其他 産業用器機, 同部分品 製造設備	136114	20
		루우프 안테나( Loop Antenna )	136115	10
		그릿 디프 미터( Grid Dip Meter )	136116	10
		携帶用電壓計	136117	10
		携帶用電流計	136118	10
		携帶用電壓電流計	136119	10
		携帶用電力計	136120	10
		멀티 - 테스터 ( Multi - tester )	136121	10
		携帶用 메거 테스터 ( Megger Tester )	136122	10
		클램프 테스터 ( Clamp Tester )	136123	10
		携帶用 照度計 ( Lux Meter )	136124	10
		携帶用 廻轉計 ( R.P.M Meter )	136125	10
		眞空管電壓計 ( V.T.V.M )	136126	10
		티이 비이 퍼일드 레벨 미터 ( T.V Field Level Meter )	136127	10
		어어드 테스터 ( Earth Tester )	136128	10
		다이 시일 파워 서플라이 ( D.C Power Supply )	136129	10
383. 전기 및 전 자기기 제조업	A. 전기산업용기계 및 장치			

大分類	中分類	小分類	用途別設備	細目	資產分類 番 號	耐用 年數
				오실로스코우프 ( Oscilloscope )	136130	15
				싱크로스코우프 ( Synchroscope )	136131	15
				시그널 제너레이터 ( Signal Generator )	136132	15
				유니버서설 브리지 ( Universal Bridge )	136133	15
				임피던스 브리지 ( Impedance Bridge )	136134	15
				더블 브리지 ( Double Bridge )	136135	15
				스위이프 마아커 제네레이터 ( Sweep Marker Generator )	136136	15
				減衰器 ( Attenuator )	136137	15
				와우 엔드 플러터 미터 ( Wow & Flutter Meter )	136138	15
				휘스톤운 브리지 ( Wheatstone Bridge )	136139	15
				絶緣電壓計	136140	15
				프리퀀시 카운터 ( Frequency Counter )	136141	15
				스트로우보우스코우프 ( Stroboscope )	136142	15
				컴퓨터 ( Computer )	136143	13
				마이크로 컴퓨터 ( Micro - Computer )	136144	8
				트랜지스터 試驗機	136145	15

眞空管試驗機	136146	15
中央集中化 信號裝置	136147	15
앰플리파이어 ( Amplifier )	136148	10
發振器	136149	15
디스토오션 에널라이저 ( Distortion Analyzer )	136150	15
다이 - 본더 ( Die - bonder )	136151	15
엑스 - 와이 리코오더 ( X-Y Recorder )	136152	15
捲線機		
手動式	136153	10
動力式	136154	15
顯微鏡	136155	15
기타설비	136156	7
靜止形信號機	136157	10
避雷管試驗機	136158	15
眞空蒸着機	136159	15
크리스탈 엑스 - 레이 머신 ( Crystal X - ray M / C )	136160	15
受話器測定裝置	136161	15
送話器測定裝置	136162	15

B. 음향·영상·통신 및 가정용 전기기구, 기타전자부품제조설비

大分類	中分類	小分類	用途別設備	細目	資產分類 番號	耐用 年數
				脫磁機	136163	15
				着磁機	136164	15
				繼電器 試驗裝置	136165	15
				電話機 特性試驗機	136166	15
				周波數統合調整 吳 試驗裝置 (Synthesizer Align & Test Position)	136167	15
				送信機廣域調整 吳 試驗裝置 (Transmitter Wide Band Align & Test Station)	136168	15
				受信機調整 吳 捕捉範圍試驗裝置 (Receiver Catching Range Align & Test Position)	136169	15
				送信機故障探究裝置 (Transmitter Trouble Shoot Position)	136170	15
				通話試驗裝置 (Talkout Test Position)	136171	15
				初期故障排除 吳 信賴性試驗裝置 (Burn-in Reliability System)	136172	15
				모듈용 試驗裝置 (Module Test Position)	136173	15
				衝擊電壓 發生器	136174	20
				絕緣耐壓器	136175	20
				誤差試驗計	136176	15
				試驗用變壓器	136177	15
				試驗用變流器	136178	15

眞空濾過機	136179	15
다이너모우 - 미터 (Dynamo-meter)	136180	20
밸런싱 머시인 (Balancing M/C)	136181	20
三本로올러		
手動式	136182	15
動力用	136183	20
放電加工器	136184	15
射出機	136185	15
코일스프레더 (Coil Spreader)	136186	20
眞空浴浸槽	136187	15
컴퍼레이터 (Comparator)	136188	15
가스 제너레이터 (Gas Generator)	136189	15
다이 캐스팅 머시인 (Die Casting M/C)	136190	15
着色機	136191	15
乾燥機	136192	15
프레스 (Press)	136193	20
기타실버	136194	10
廻轉爐 (熔銅爐)	136195	15
伸線機	136196	20
捲取機	136197	20
細線集合機	136198	20

C. 기타 전기 및  
전자기계조설비

大分類	中分類	小分類	用途別設備	細目	資產分類 番號	耐用 年數
				延線機	136199	20
				軟化爐	136200	15
				電線壓出機	136201	20
				編造機	136202	15
				믹싱 로올러 ( Mixing Roller )	136203	10
				脫皮機	136204	15
				乾燥機	136205	15
				고무塗布機	136206	15
				피이비이시이 커터 ( PVC Cutter )	136207	15
				보빈 머시인 ( Bobbin M/C )	136208	20
				反射爐	136209	15
				번칭 머시인 ( Bunching M/C )	136210	15
				에나멜 코우팅 머시인 ( Enamel Coating M/C )	136211	15
				射出機	136212	15
				크림핑 머시인 ( Crimping M/C )	136213	15
				보빈 테이핑 머시인 ( Bobbin Taping M/C )	136214	15
				捲線機	136215	15
				口出機	136216	15

136217	15	燒純爐 ( Annealing Furnace )
136218	20	케이블聯合機
136219	15	블로잉 머시인 ( Blowing M/C )
136220	15	플레어 머시인 ( Flare M/C )
136221	15	스텝 머시인 ( Stem M/C )
136222	15	앵커 머시인 ( Anchor M/C )
136223	15	시일링 머시인 ( Sealing M/C )
136224	15	익조오스링 머시인 ( Exhausting M/C )
136225	15	코우팅 머시인 ( Coating M/C )
136226	15	鉛粉機
136227	15	成形機 ( Shaping M/C )
136228	15	注射液 ( Filling M/C )
136229	10	攪拌機
136230	13	電解液 濾過機
136231	13	電解液 冷却器
136232	15	호화槽
136233	15	四角저지기

大分類	中分類	小分類	用途別設備	細目	資產分類號	耐用年數
				핏치 注入機	136234	15
				킵 壓入機	136235	15
				組立機	136236	15
				스타킹裝置	136237	15
				熔解爐	136238	15
				黑鉛處理機	136239	15
				亞鉛管 트리밍머시인 (Trimming M/C)	136240	15
				프레스 (Press)	136241	13
				파라핀處理機	136242	15
				裁斷機	136243	15
				亞鉛管 洗滌機	136244	15
				放電試驗臺	136245	15
				코트紙 接合機	136246	15
				코트紙 乾燥機	136247	15
				選別機	136248	15
				브러싱 머시인 (Brushing M/C)	136249	15
				冷凍機	136250	13
				기타설비	136251	10



384. 운수장 비	A. 선박건조·수선 설비 및 철도장 비	제조설비	타워어 크레인(Tower Crane) 짐 크레인 (Jip Crain) 엘렉트릭 캡스틴 (Electric Capstan) 걸라이어어드 크레인 (Goliath Crane) 프레스 (Press) 쇼트 블라스팅 플랜트 (Shot Blasting Plant) 스프레이 페인팅 플랜트 (Spray Painting Plant)	136252 136253 136254 136255 136256 136257 136258	20 20 20 20 20 15 20
			ant) 프리히터 앤드 드라이어 (Preheater & Dryer) 플레임 플레이너 (Flame Planer) 갠트리 크레인 (Gantry Crane) 십 프레임 벤더 (Ship Frame Bender) 프로젝터 (Projector) 시어링 머시인 (Shearing M/C) 가스 커팅 머시인 (Gas Cutting M/C) 파이프 코우스터 (Pipe Coaster) 클리너 (Cleaner) 윈치 (Winch) 스핀 블라스트 머시인 (Spin Blast M/C) 상가 선대 로키 와샤 (Rocky Washer)	136259 136260 136261 136262 136263 136264 136265 136266 136267 136268 136269 136270 136271	13 20 20 20 20 20 15 20 15 20 15 20 20

大分類	中分類	小分類	用途別設備	細目	資產分類號	耐用年數
				드라아프팅 머시인 (Drafting M/C)	136272	20
				독 마스터 (Dock Master)	136273	6
				마그네틱 웰딩 서포트 (Magnetic Welding Support)	136274	20
				기타 강선 제조설비	136275	8
				기타 목선 제조설비	136276	11
				車輻限界試驗裝置	136277	20
				우루試驗裝置	136278	20
				벤딩試驗裝置	136279	20
				크랭크 오어 포울트 디텍터 (Crank or Fault Detector)	136280	20
				鐵道車輻用計重機	136281	20
				蒸氣發生機	136282	20
				赤外線乾燥器	136283	15
				트래버서서 (Traverser)	136284	20
				드레딩 머시인 (Threading M/C)	136285	20
				갭 시어 (Gap Shear)	136286	20
				크랭크 프레스 (Crank Press)	136287	20
				브레이크 프레스 (Brake Press)	136288	13
				지그 인더 프레임 박스 카아 (Jig Under Frame Box Car)	136289	20

	기타설비	136290	11
B. 자동차 제조설비	프레스 (Press)	136291	20
	니블링 머시인 (Nibbling M/C)	136292	20
	레벨러 (Leveller)	136293	20
	스크러버 (Scrubber)	136294	20
	부우드 (Booth)	136295	20
	오븐 (Oven)	136296	13
	레이 - 아웃 머시인 (Lay-out M/C)	136297	20
	셰이핑 머시인 (Shaping M/C)	136298	20
	스폿 용접기 (Spot Welder)		
	에어식 (Air)	136299	15
	電氣式	136300	10
	지그 (Jig)	136301	10
	보디 트럭 (Body Truck)	136302	10
	로울 테스트 머시인 (Roll Test M/C)	136303	15
	엔진 테스터 (Engine Tester)	136304	15
배터리 차아저 (Battery Charger)	136305	15	
가라아즈 잭 (Garage Jack)	136306	10	
타이어 어셈블리 머시인 (Tire Ass'y M/C)	136307	15	
프리 - 트리아이먼트 플랜트 (Pre-treatment Plant)	136308	15	
클리너 (Cleaner)	136309	15	

大分類	中分類	小分類	用途別設備	細目	資產分類番	耐用年數
				디스트리뷰우터 (Distributor)	136310	15
				濾過器 (Filter)	136311	13
				투우브리케이터 (Lubricator)	136312	15
				리베터 (Riveter)	136313	15
				시어링 머시인 (Shearing M/C)	136314	20
				洗滌機 (Washing M/C)	136315	15
				리이크 테스트 머시인 (Leak Test M/C)	136316	15
				인덱스 머시인 (Index M/C)	136317	15
				호우닝 머시인 (Honing M/C)	136318	20
				브로우칭 머시인 (Broaching M/C)	136319	15
				리이밍 머시인 (Reaming M/C)	136320	20
				사이드 슬립 테스터 (Side Slip Tester)	136321	20
				브레이크 테스터 (Brake Tester)	136322	20
				브레이크 드럼 레이드 (Brake Drum Lathe)	136323	20
				리프트 (Lift)	136324	20
				스피드 미터 테스터 (Speed Meter Tester)	136325	20
				인젝션 펌프 테스터 (Injection Pump Tester)	136326	15
				브레이크 슈우 그라인더 (Brake Shoe Grinder)	136327	15
				헤드 라이트 테스터 (Head Light Tester)	136328	15

엔진 테스터 (Engine Tester)	136329	15
휠 밸런서 (Wheel Balancer)	136330	15
오울터네이터 테스터 (Alternator Tester)	136331	15
노즐 테스터 (Nozzle Tester)	136332	15
잭 (Jack)	136333	10
이그니션 테스터 (Ignition Tester)	136334	15
인프라레드 스탠드 (Infrared Stand)	136335	10
튜닝업 테스터 (Tune-up Tester)	136336	15
밸런싱 머시인 (Balancing M/C)	136337	15
래핑 머시인 (Lapping M/C)	136338	20
센터링 머시인 (Centering M/C)	136339	20
페이싱 머시인 (Facing M/C)	136340	15
웨이잉 머시인 (Weighing M/C)	136341	15
디버어링 머시인 (Deburring M/C)	136342	15
루우브리케이터 (Lubricator)	136343	15
클리너 (Cleaner)	136344	15
밸런싱 머시인 (Balancing M/C)	136345	15
휠 알라이너 (Wheel Aligner)	136346	15
브레이크 애널리저 (Brake Analyzer)	136347	15
스파이크 플러그 테스터 (Spark Plug Tester)	136348	15

大分類	中分類	小分類	用途別設備	細目	資產分類號	耐用年數
				익조오스트 가스 테스트 (Exhaust Gas Tester)	136349	15
				엔진 스탠드 (Engine Stand)	136350	15
				엔진 - 스코우프 (Engine-scope)	136351	15
				카아 와셔 (Car Washer)	136352	15
				인더 코우팅 펌프 (Under Coating Pump)	136353	15
				테스트 벤치 (Test Bench)	136354	15
				샤시 다이너모우미터 (Chassis Dynamometer)	136355	15
				엔진 퍼어포오먼스 테스트 (Engine Performance Tester)	136356	15
				잭 드웰 테스트 (Jack Dwell Tester)	136357	15
				기타설비	136358	8
			C. 기타운수장비 제	스포우크 포오빙 머시인 (Spoke Forming M/C)	136359	20
			조설비	스포우크 헤딩 머시인 (Spoke Heading M/C)	136360	20
				스포우크 로울링 머시인 (Spoke Rolling M/C)	136361	20
				스트레이팅 와이어 머시인 (Straighting Wire M/C)	136362	20
				오오토 - 니플 머시인 (Auto-nipple M/C)	136363	20
				니플 드릴링 머시인 (Nipple Drilling M/C)	136364	20
				니플 헤딩 머시인 (Nipple Heading M/C)	136365	20

니플 커팅 머시인 (Nipple Cutting M/C)	136366	20
니플 태핑 머시인 (Nipple Tapping M/C)	136367	20
배럴 (Barrel)	136368	15
分離器 (Separator)	136369	10
블록 어셈블리 머시인 (Block Ass'y M/C)	136370	20
체인 어셈블리 머시인 (Chain Ass'y M/C)	136371	15
리베팅 머시인 (Riveting M/C)	136372	20
핀 커팅 머시인 (Pin Cutting M/C)	136373	20
부시 포오밍 머시인 (Bush Forming M/C)	136374	20
브레이징 머시인 (Brazing M/C)	136375	20
프레임 어셈블리 머시인 (Frame Ass'y M/C)	136376	20
림 포오밍 머시인 (Rim Forming M/C)	136377	20
펜더 벤더 (Fender Bender)	136378	20
오토 - 스웨이징 (Auto-swaging)	136379	20
언코일러 (Uncoiler)	136380	20
튜우브 밀 (Tube Mill)	136381	20
파이프 드레드 머시인 (Pipe Thread M/C)	136382	20
슬리터 (Slitter)	136383	18
스포우크 스트레처 (Spoke Stretcher)	136384	20
포오크 태핑 머시인 (Fork Tapping M/C)	136385	20
其他의 運搬輸送用機器 製造設備	136386	15

大分類	中分類	小分類	用途別設備	細目	資產分類號	耐用年數
				航空機 同部分品 製造設備	136387	18
				공작기계類	136388	13
				전자식 테스트	136389	15
				其他의 車輛用部分品 또는 附屬品 製造設備	136390	15
		385. 의료,	A. 의료용 기구 및	醫療用 또는 理化學用機器製造設備	136391	15
		광학, 천문	용품 제조설비,	醫科材料製造設備	136392	15
		과학측정 및	사진 및 광학용품	試驗機, 測定器 또는 計量器製造設備	136393	10
		제어장비제	제조설비	기타설비	136394	20
		조업		센터링 머시인(Centering M/C)	136395	13
				切斷機(Cutting M/C)	136396	20
				렌즈의 斜面을 깎는 機械(Edger, Lens Bevel)	136397	20
				彫刻機(Engraving M/C)	136398	15
				爐	136399	15
				研磨艶出機(Grinding & Polishing M/C)	136400	15
				面取機(Molding M/C)	136401	20
				루울렛 머시인(Roulette M/C)	136402	15
				렌즈洗淨機(Washing M/C)	136403	15
				컨베이어(Conveyor)	136404	20
				프리시전 벤치 레이드(Precision Bench Lathe)	136405	20
				오오테릭 헬리코이드 머시인(Automatic Helicoid M/C)		



태핑 머시인 (Tapping M/C)	136406	18
프로우파일 프로젝터 (Profile Projector)	136407	15
琉璃用光澤機 (Polishing M/C for Glass)	136408	15
렌즈용커어브 제너레이터 (Curve Generator for Lens)		
(글래스 그라인더 (Glass Grinder)	136409	20
벨 척 센터링 머시인 (Bell Chuck Centering M/C)	136410	20
배류엄 코우팅 머시인 (Vacuum Coating M/C)	136411	15
옵티컬 콤파레이터 (Optical Comparator)	136412	15
기타설비	136413	9
엘렉트릭 디스차이지 머시인 (Electric Discharge M/C)	136414	20
하아드니스 테스터 (Hardness Tester)	136415	20
엘렉트릭 머플 퍼어니스 (Electric Muffle Furnace)	136416	15
電氣爐 (Electric Furnace)	136417	15
자라스機	136418	20
超音波洗滌機	136419	15
凝縮試驗機	136420	15

B. 시계제 조설비

大分類	中分類	小分類	用途別設備	細目	資產分類 番號	耐用 年數
				드라이 오븐 (Dry Oven)	136421	13
				드릴포인터 (Drill Pointer)	136422	20
				환곡切削機	136423	20
				平板機	136424	20
				브라이트 어니일링 퍼어니스 (Bright Annealing Furnace)	136425	15
				오우버 프린팅 머시인 (Over Printing M/C)	136426	20
				센트리퓨질 드라이어 (Centrifugal Dryer)	136427	15
				육광기	136428	15
				除濕機	136429	15
				아롱기	136430	20
				리퀴드 보오닝 머시인 (Liquid Boring M/C)	136431	20
				濾過器 (Filter)	136432	13
				淨水器 (Water Purifier)	136433	15
				포우커스 머시인 (Focus M/C)	136434	15
				프리시전 밸런스 (Precision Balance)	136435	15
				金屬組織攝影機	136436	20
				赤外線 乾燥器	136437	13
				다이얼 커팅 머시인 (Dial Cutting M/C)	136438	20

				워치 체킹 인스트루먼트 (Watch Checking Instrument) 오오터메틱 클리이닝 머시인 (Automatic Cleaning M/C) 더스트 엑스트랙터 (Dust Extractor) 集塵機 (Dust Collector) 워어터 프루우프 테스트 챔버 (Water Proof Testing Chamber) 에어 클리너 (Air Cleaner) 스테레오스코우픽 마이크로스코프 (Stereoscopic Microscope) 기타설비	136439 136440 136441 136442 136443 136444 136445 136446	20 20 15 13 15 15 15 10
39. 기타제조업	390. 기타제조업	A. 운동기구·악기 오락기구제조설비	製材機 萬能丸鋸機 체인소오 (Chain Saw) 目立機 로올러 머시인 (Roller M/C) 대패기 面取機 糊付機	137201 137202 137203 137204 137205 137206 137207 137208	20 20 13 15 15 20 20 20	

大分類	中分類	小分類	用途別設備	細目	資產分類號	耐用年數
				레코오드 製造設備	137209	15
				吹込		
				其他	137210	15
				리프터 (Lifter)	137211	20
				드라이 부우드 (Dry Booth)	137212	15
				乾燥器	137213	13
				샌더 (Sander)	137214	15
				버핑 머시인 (Buffing M/C)	137215	15
				기타설비	137216	10
				成形機 (回轉式)	137217	15
				眞空脫飽機	137218	20
				材料注入機	137219	15
				플라스틱 混合機	137220	13
				플라스틱 粉碎機	137221	13
				直線  및  切斷機	137222	13
				乾燥器	137223	13
				引拔機	137224	13
				로울링 머시인 (Rolling M/C)	137225	13
				샌드 밀 (Sand Mill)	137226	15

自動塗裝機	137227	15
기타설비	137228	9
B. 기타제조설비	137229	20
그라인더 (Grinder)	137230	20
폴리싱 잭 ( Polishing Jack )	137231	20
버핑 레이드 ( Buffing Lathe )	137232	20
센터 랩 ( Center Lap )	137233	20
어브레이전 머시인 ( Abrasion M/C )	137234	15
벨트 샌더 ( Belt Sander )	137235	13
프레스 ( Press )	137236	20
로울 마아킹 머시인 ( Roll Marking M/C )	137237	20
셰이버 앤드 드릴 머시인 ( Shaver & Drill M/C )		
오오토 스크루우 슬로터 ( Auto Screw Slotter )	137238	20
로울 포오밍 머시인 ( Roll Forming M/C )	137239	20
토글 코올드 헤더 ( Toggle Cold Header )	137240	20
튜우블러 리벳 헤더 ( Tubular Rivet Header )	137241	20
드레드 로올러 ( Thread Roller )	137242	20
와이어 드로오어 ( Wire Drawer )	137243	20
스프링 코일러 ( Spring Coiler )	137244	20
스프링 와인더 ( Spring Winder )	137245	20

大分類	中分類	小分類	用途別設備	細目	資產分類 番號	耐用 年數
				리벳 머시인 ( Rivet M/C )	137246	20
				블라스트 머시인 ( Blast M/C )	137247	15
				디버어링 머시인 ( Deburring M/C )	137248	20
				텀블링 배럴 머시인 ( Tumbling Barrel M/C )	137249	15
				파아트 와셔 ( Part Washer )	137250	15
				칩 크러셔 ( Chip Crusher )	137251	13
				마그네틱 세퍼레이터 ( Magnetic Separator )	137252	20
				드릴프레스 ( Drill Press )	137253	13
				드릴 ( Drill )	137254	20
				스페셜 드레드 머시인 ( Special Thread M/C )	137255	20
				라인 트레이스 머시인 ( Line Trace M/C )	137256	20
				스컬프로트 머시인 ( Sculprode M/C )	137257	20
				리시프로 머시인 ( Recipro M/C )	137258	20
				디스 - 엔터그레이터 ( Dis-entegrator )	137259	20
				브로우칭 머시인 ( Broaching M/C )	137260	20
				바 머시인 ( Bar M/C )	137261	20
				오오토 칩킹 머시인 ( Auto Chucking M/C )	137262	20
				오오토 스크루 머시인 ( Auto Screw M/C )	137263	20

헤더머시인 ( Header M/C )	137264	20
팁 ( Tip ) 洗滌機	137265	15
슈우퍼 포인트매틱 머시인 ( Super Pointmatic M/C )	137266	20
잉킹 머시인 ( Inking M/C )	137267	15
크림핑 머시인 ( Crimping M/C )	137268	15
中心包裝機	137269	15
척 ( Chuck ) 활기	137270	20
코일 머시인 ( Coil M/C )	137271	20
트리 커팅 머시인 ( Tri-cutting M/C )	137272	20
自動선 축連結機	137273	15
태핑 머시인 ( Tapping M/C )	137274	18
自動사상기	137275	15
디그리이서 ( Degreaser )	137276	20
칩 스토오리지 빈 ( Chip Storage Bin )	137277	15
텀블 파이닝 ( Tumble Peening )	137278	20
포움 필링 머시인 ( Foam Filling M/C )	137279	20
소울트 스프레이 ( Salt Spray )	137280	15
오오토 클레이브 ( Auto Clave )	137281	20
왁스 인젝션 ( Wax Injection )	137282	20

大分類	中分類	小分類	用途別設備	細目	資產分類號	耐用年數
				오븐 (Oven)	137283	13
				칠러 (Chiller)	137284	13
				프리저 (Freezer)	137285	13
				엘렉트로 에칭 머시인 (Electro Etching M/C)	137286	20
				단추製造設備	137287	15
				콜크 또는 콜크製品製造設備	137288	15
				양초製造設備	137289	15
				장신구, 브러시, 라이터等 製造設備	137290	15
				납시附屬品 製造設備	137291	15
				切斷機 (Cutter)	137292	13
				表面處理施設	137293	10
				벨트 샌더 머시인 (Belt Sander M/C)	137294	15
				버핑 머시인 (Buffing M/C)	137295	15
				파이프 벤더 (Pipe Bender)	137296	20
				시이밍 머시인 (Seaming M/C)	137297	20
				乾燥爐 (鐵製 및 콘크리트製)	137298	15



리베팅 해머 ( Rivetting Hammer )	137299	20
靜電塗裝機	137300	20
스치로폴 發泡機	137301	20
스프레이 부우드 ( Spray Booth )	137302	20
기타설비	137303	9