

310.111
동140
Y2005

2005년 기준 사업체기초통계조사 및 서비스업총조사
입력 시스템 이용자 지침서



2006. 5.

B53710



통계청

Korea National Statistical Office

※ 전산입력 및 내검시 주의사항 ※

1. 사업체명부 입력 순서는 반드시 입력 프로그램의 사업체명부 수정 및 입력 메뉴 화면상의 사업체명부 순서대로 수정·보완
2. 특히, 조사구 분할 및 합병, 조사구경계 변경, 조사구번호, 사업체일련번호 수정이 심한 지역에서 이를 철저히 준수하지 않으면 사업체 중복 및 항목 간에 지대한 착오가 발생할 수 있음
3. 조사표 입력 및 내검 처리 절차

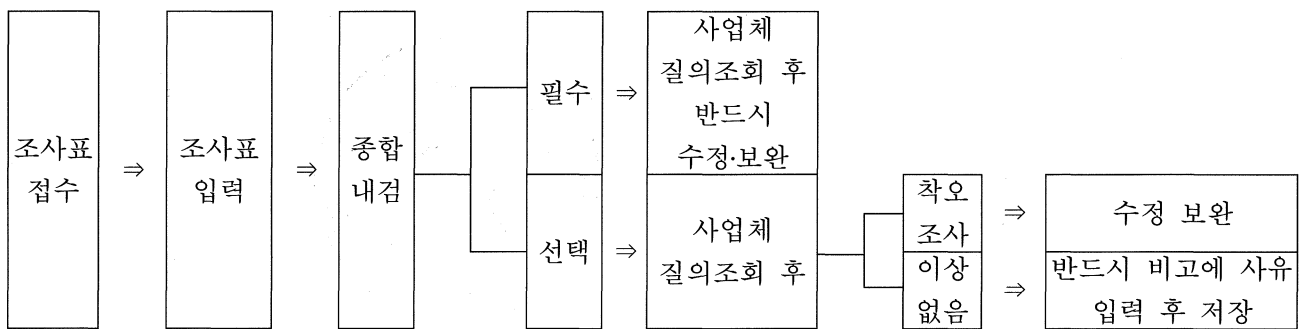

가. 조사표 입력 후 일괄 전산 종합내검 실시

나. 조사표 전산내검은 선임내검자가 일괄 실시

다. 전산내검결과 “필수”는 반드시 수정·보완해야 하고, “선택”은 사업체에 질의조회 후 착오조사된 내용은 수정·보완, 이상 없으면 비고란에 확인결과를 기입·입력

라. 080상담전화(080-700-2006)를 6. 2.까지 계속 운영하니, 적극 활용하시기 바람.

I. 시스템 설치와 권장사양	4
1. PC 설치	4
1) H/W 권장사양	4
2) S/W 권장사양	4
3) PC 설치순서	4
2. 시작과 종료	31
1) 시스템 시작	31
2) 시스템 종료	35
II. 사업체 기초 통계조사 및 서비스업총조사 입력시스템	36
1. 공통	36
1) 사용자에게 부여된 권한에 따른 제약 사항	36
2) 입력창의 자동 이동 기능	37
3) 아이콘의 기능	37
4) SEQNO, 시스템 일련번호	39
2. 조사구 설정	40
1) 사업체 명부 조회	40
2) 사업체 명부 수정 및 입력	46
3) 명부 내검	62
4) 변동별 집계	65
5) 명부출력	67
3. 조사표 입력	71
1) 조사표조회 및 입력	71
2) 사업체 조사표 ①	73
3) 사업체 조사표 ②	77
4) 본사조사표	82
5) 입력점검리스트	86
4. 인터넷 관리	88
1) 인터넷 조사관리	88
5. 입력현황	93
1) 지역별/조사구별	93
2) 작업자별	94
[부록]	95
III. 전산내검 요령서	99

I. 시스템 설치와 권장사양

1. PC 설치

1) H/W 권장사양

- O/S : 최소 Windows 2000, Windows XP
- CPU : 최소 Pentium IV 1.6Hz 이상
- Memory : 최소 256 MB RAM 이상
- Hard Disk : 500M 이상
- Display : 1024 x 768 모드

2) S/W 권장사양

- Web Browser : Microsoft Internet Explorer 6.0 이상 권장

※ 본 시스템은 Windows 2000, Explorer 6.0 에서 최적의 성능을 발휘합니다.

3) PC 설치순서

3-1) 보안 설정

- Internet Explorer를 실행합니다.
- 위의 메뉴바에서 도구를 선택합니다.

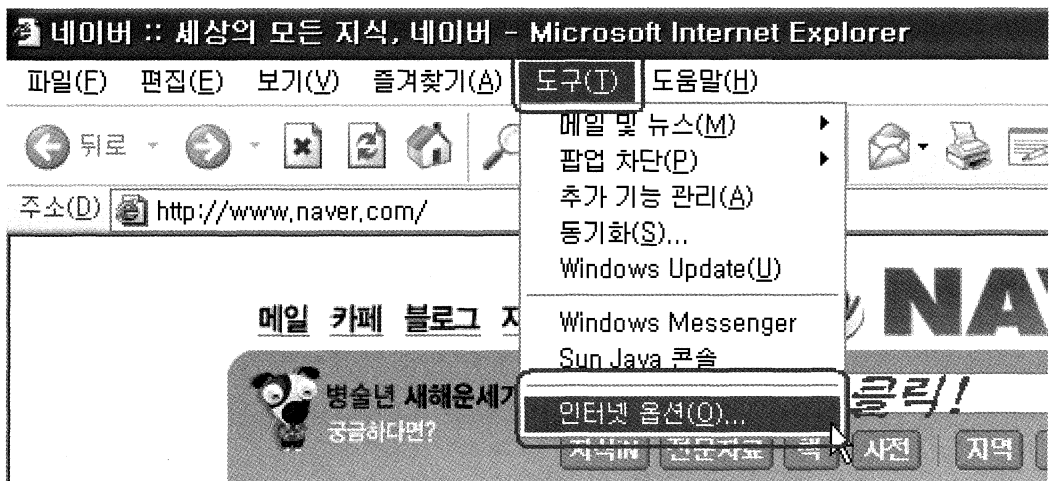

[그림 1] 인터넷 옵션

- 보안을 클릭 합니다.

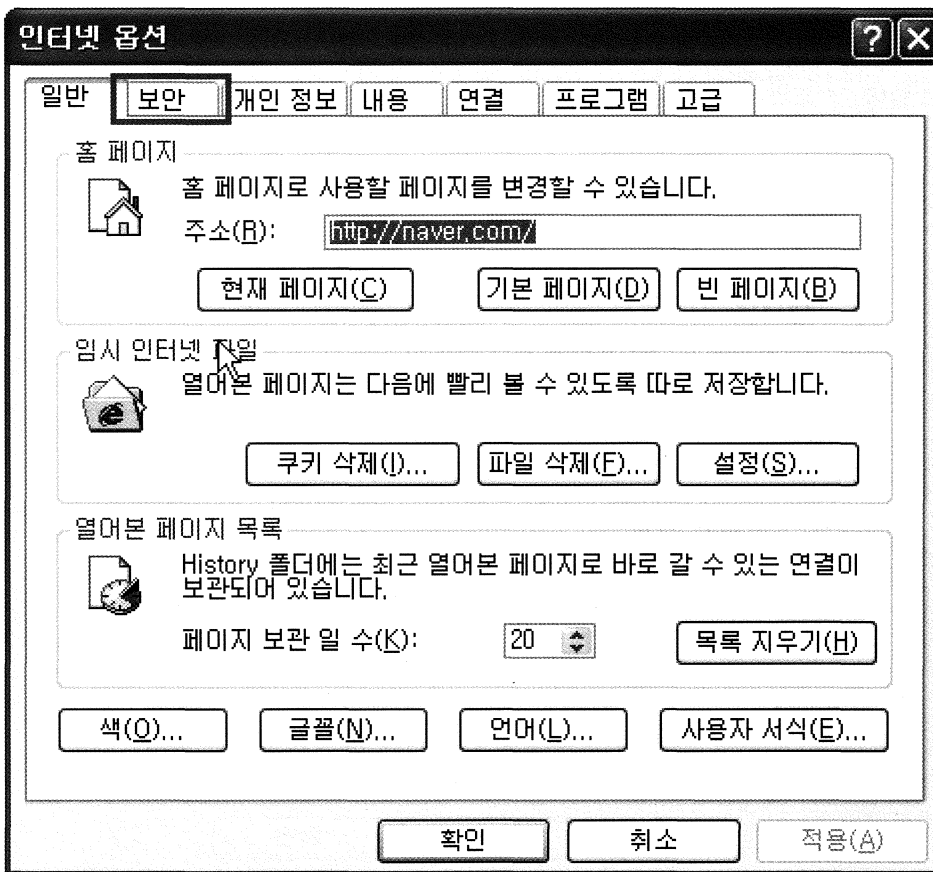

[그림 2] 인터넷 옵션 >> 일반

- 사용자 지정수준을 클릭 합니다.

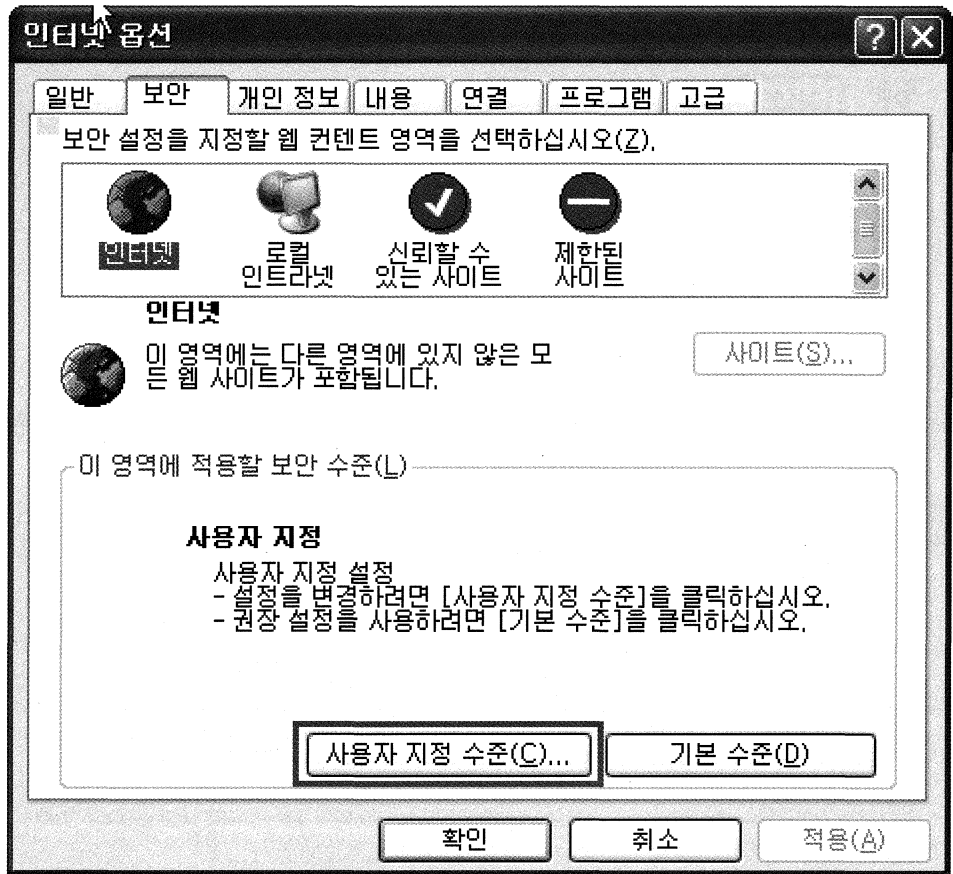

[그림 3] 인터넷 옵션 >> 보안

- 사용자 지정순서를 클릭하면 다음과 같은 보안설정 화면이 나오게 되는데, 화면에서 보이는 바와 같이 스크롤바를 아래로 내립니다.

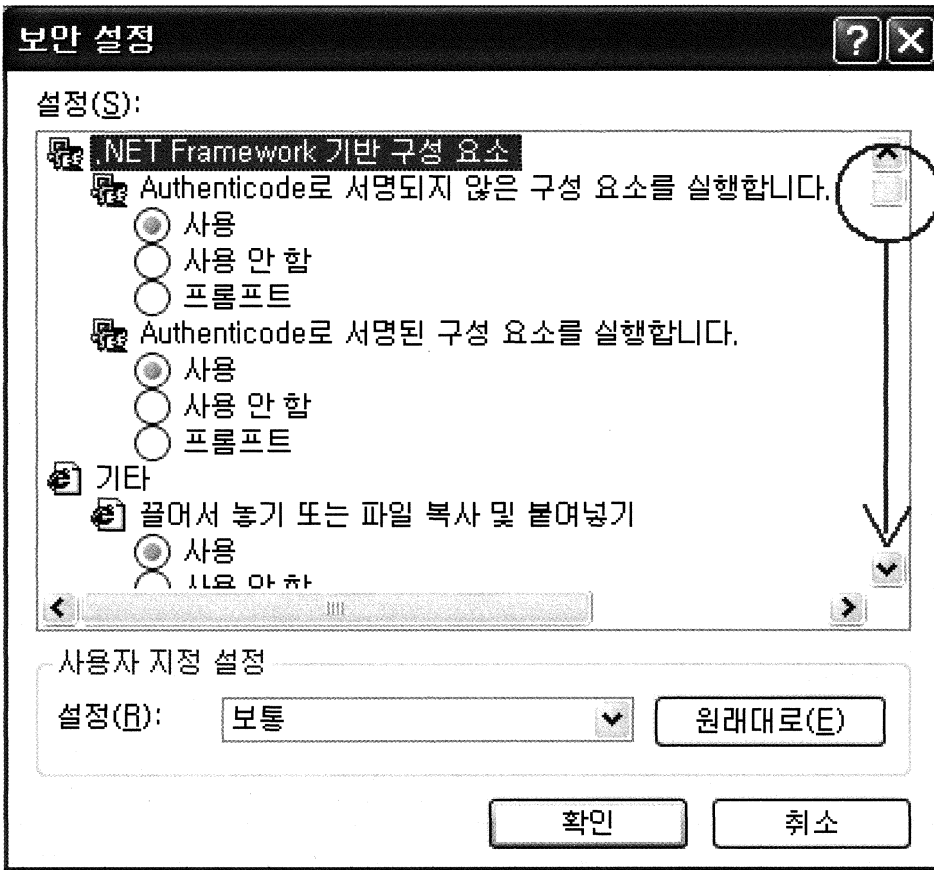

[그림 4] 인터넷 옵션 >> 보안 설정

· 스크롤바를 아래로 내리다 보면 다음과 같은 화면이 나오게 되는데, 이 곳에서 설정을 바꾸어 주시면 됩니다.

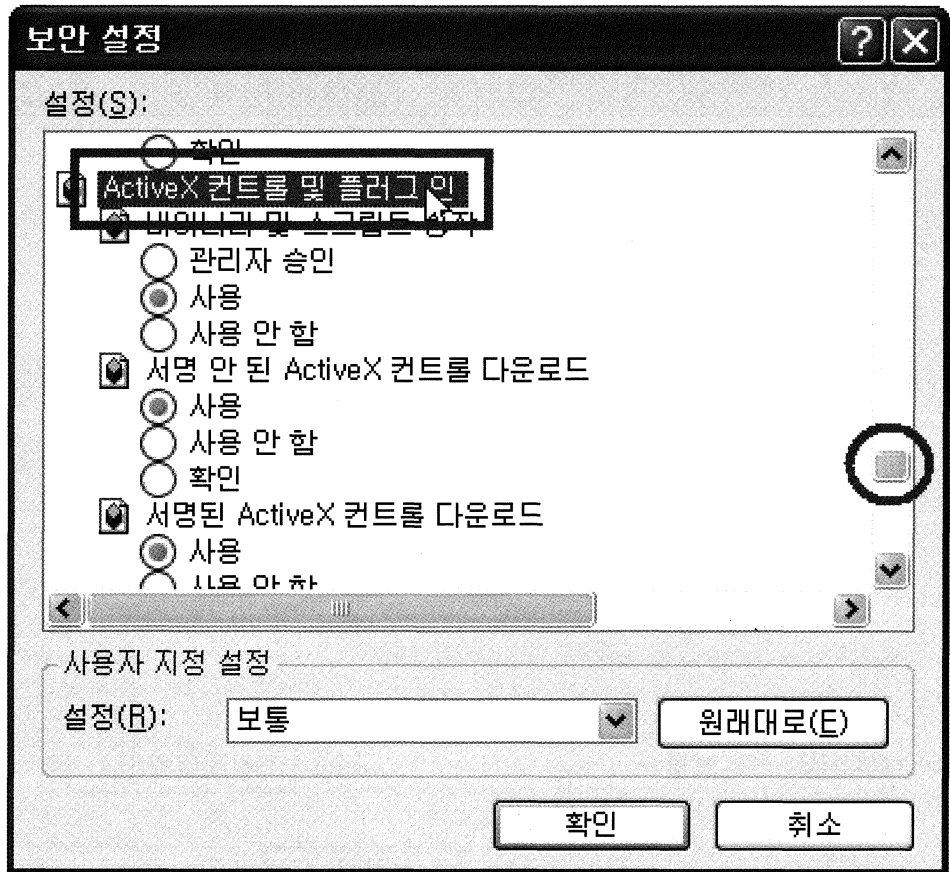

[그림 5] 인터넷 옵션 >> 보안 설정>> ActiveX 컨트롤 및 플러그인 (1)

- ActiveX 컨트롤 및 플러그인에 포함된 하위 메뉴 전체를 아래의 그림과 같이 “사용”으로 설정 하시면 됩니다.

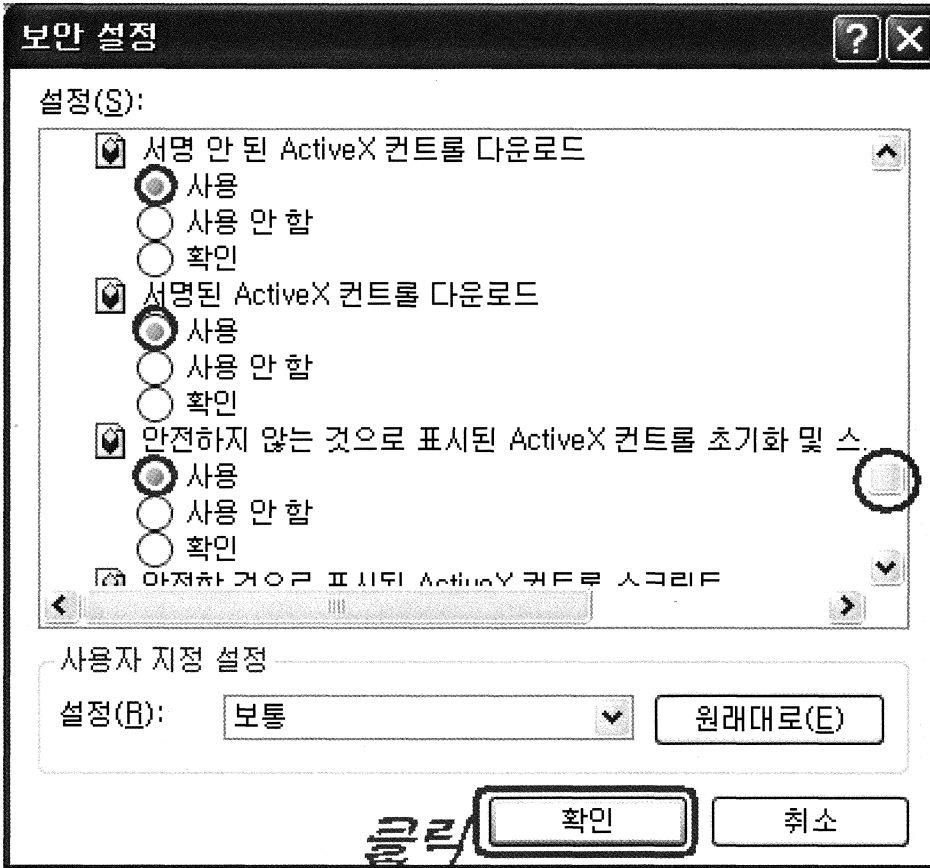

[그림 6] 인터넷 옵션 >> 보안 설정>> ActiveX 컨트롤 및 플러그인 (2)

- 스크립팅 항목도 아래의 그림과 같이 동일하게 적용시켜주시면 됩니다.



[그림 7] 인터넷 옵션 >> 보안 설정>> 스크립팅

3-2) 신뢰할 수 있는 사이트 등록

- 보안 설정이 끝나셨으면 신뢰할 수 있는 사이트에 등록을 하셔야 합니다.
- 다음의 화면과 같이 인터넷 옵션의 보안탭에서 신뢰할 수 있는 사이트를 클릭 하신 후 “사이트”를 클릭 하여 주십시오.

※ 인터넷 옵션의 보안탭으로 가는 방법은 [그림 1]과 [그림 2]를 참고 하시기 바랍니다.

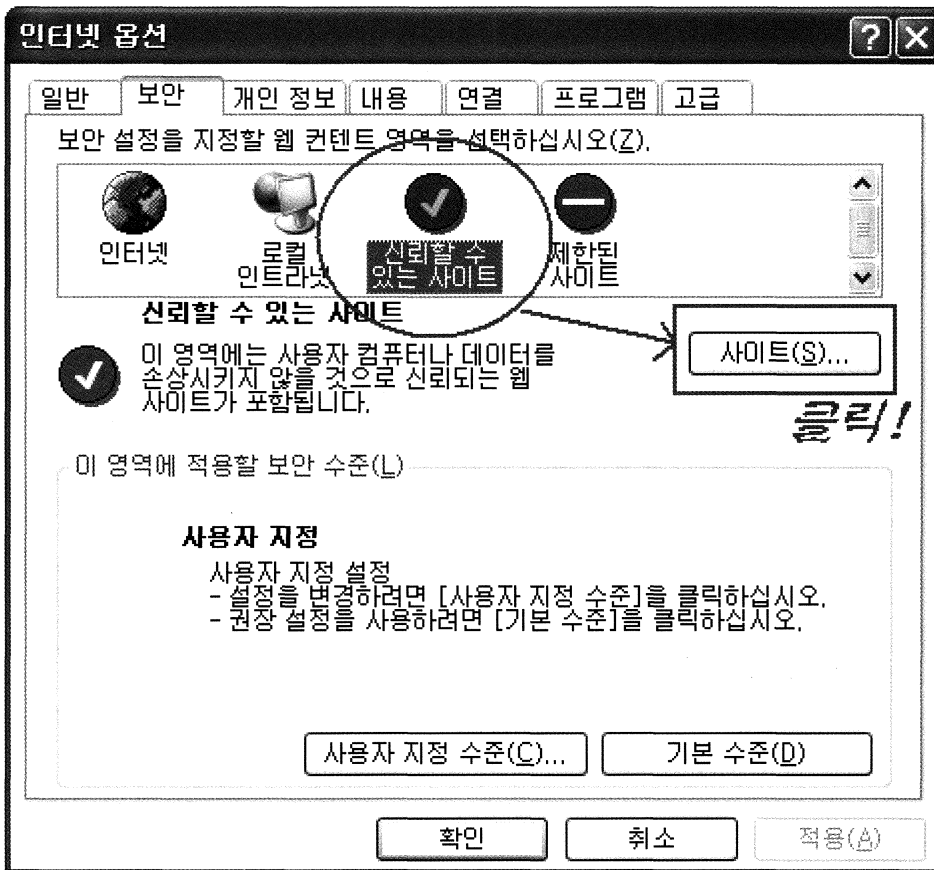

[그림 8] 인터넷 옵션 >> 보안 >> 신뢰할 수 있는 사이트

- [그림8]의 사이트를 클릭하면 다음과 같이 신뢰할 수 있는 사이트가 나타납니다.
- 영역의 웹 사이트 추가 항목란 (1번)에 “ 211.46.36.142/doso ” 라고 입력합니다.
- 1번 항목에 사이트를 추가시킨 후 2번의 추가 버튼을 클릭하면, 웹 사이트에 추가가 됩니다.
- 웹 사이트에 추가가 된 것을 확인하신 후 3번의 확인 버튼을 눌러 저장하여 주시면 됩니다.

※ 주의 : 반드시 이 영역에 있는 체크 박스는 해제를 하셔야 합니다. 체크가 되어있으면 사이트 등록이 거부되오니 필히 체크를 해제하여 주시기 바랍니다.

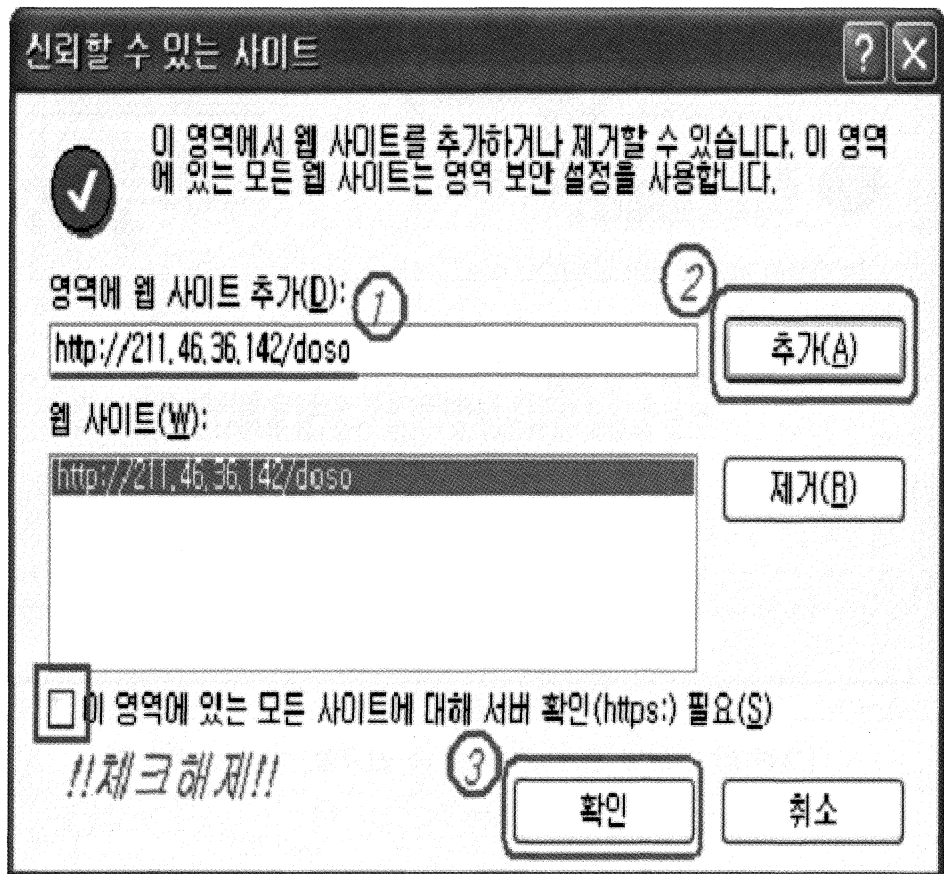

[그림 9] 인터넷 옵션 >> 보안 >> 신뢰할 수 있는 사이트

3-3) CD로 설치 (USB)

- 설치 프로그램이 있는 CD를 CD-ROM에 넣습니다.
(USB일 경우는 USB-Port에 접속시킵니다.)
- Knso_Setup.EXE 파일을 실행하면 아래와 같이 압축을 해제한 후 자동으로 프로그램 설치를 시작합니다.
- 프로그램은 각 기능별로 구조화 된 개별 설치 프로그램을 이용하여 설치되며 대부분의 경우는 다음 버튼을 눌러 주는 것으로 설치가 완료됩니다.

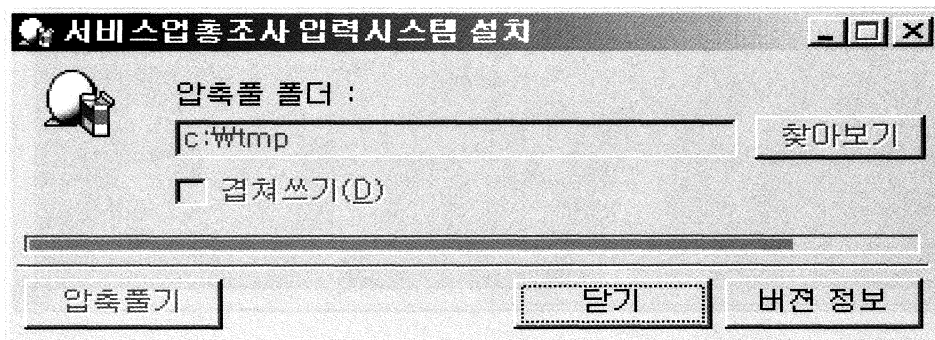

[그림 10] 입력설치 프로그램 압축 해제

- [그림 10] 화면에서 조금 기다리면 각 프로그램의 압축을 해제한 후 설치를 수행하기 시작합니다.

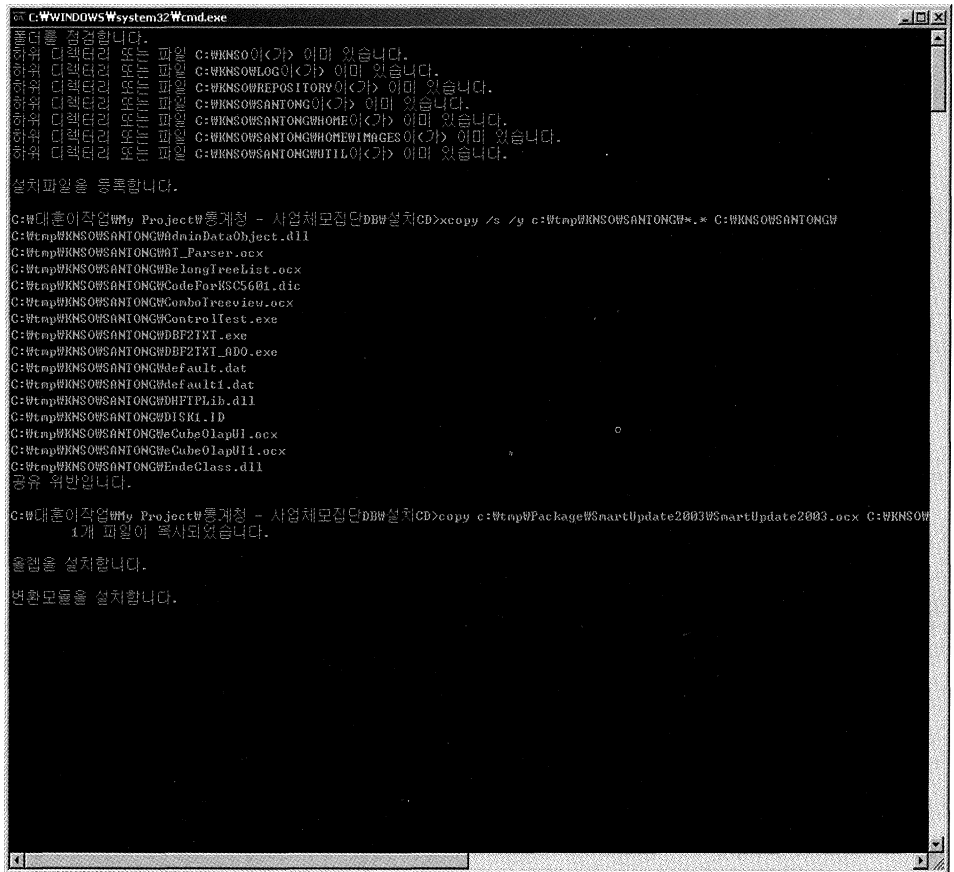

[그림 11] 설치로그 화면

- 위와 같은 설치 로그화면이 나타나고 각 단계별로 설치작업을 수행합니다.
- 변환설치 프로그램은 작업자의 관여 없이 자동으로 설치되므로 잠시 기다리면 화면에서 작업들이 수행되다가 완료됩니다.
- 변환모듈 설치가 완료되면 올립을 설치하게 되는데 올립이 이미 설치되어 있는 경우에는 올립 설치를 패스합니다.
(올립의 설치는 계속해서 다음 버튼을 누르면 설치가 완료됩니다.)

- 올렘의 설치가 완료되거나 패스된 후에는 시스템의 캐시를 이용하기 위한 MDAC 2.8 런타임을 설치하게 됩니다.
- MDAC의 경우도 다음 버튼을 클릭하면 설치가 정상적으로 이루어지게 됩니다.
- 일부 시스템에 이미 MDAC이 설치되어 있는 경우는 [그림 12]와 같은 화면이 나타나게 되는데, 이 때는 취소 버튼을 누르시고 다음으로 진행하시면 됩니다.

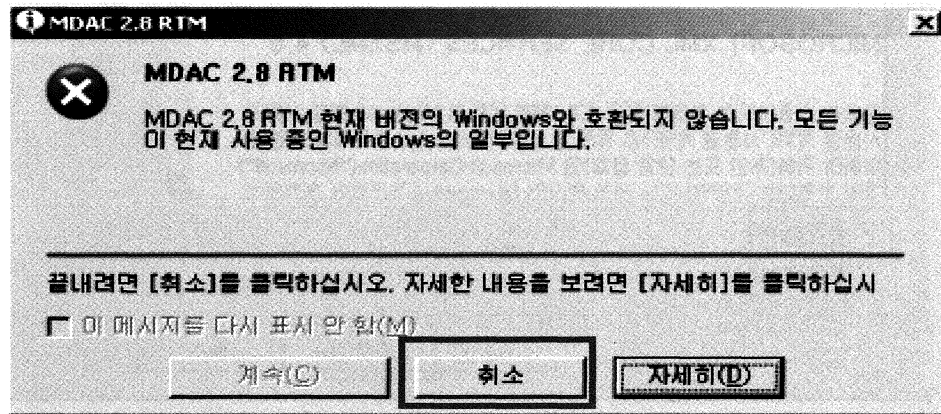

[그림 12] MDAC이 이미 설치되거나 다른 버전이 있는 경우

- MDAC의 설치가 완료되면 MSXML 4.0의 설치를 시작합니다.
- [그림 13] 과 같은 설치환영 화면이 나타나며 이 화면에서는 다음을 클릭 합니다.

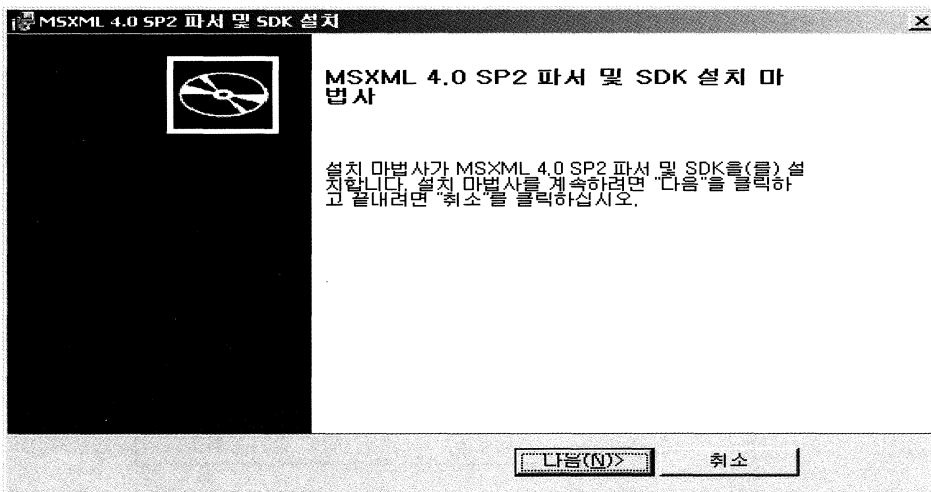

[그림 13] MSXML 파서 및 SDK 설치 시작

- [그림 14]와 같은 화면이 나타나게 되면 ‘동의함’을 선택한 후 다음 버튼을 클릭 합니다.

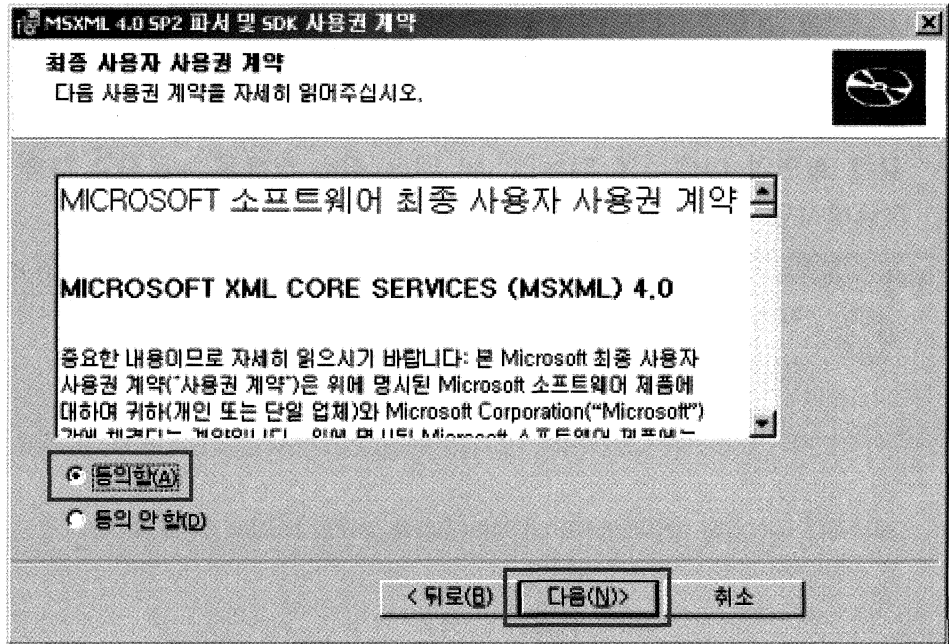

[그림 14] MSXML 파서 및 SDK 사용권 계약 동의

- [그림 15] 사용자등록 화면에서는 기본적인 정보를 입력한 후 다음을 클릭 합니다.

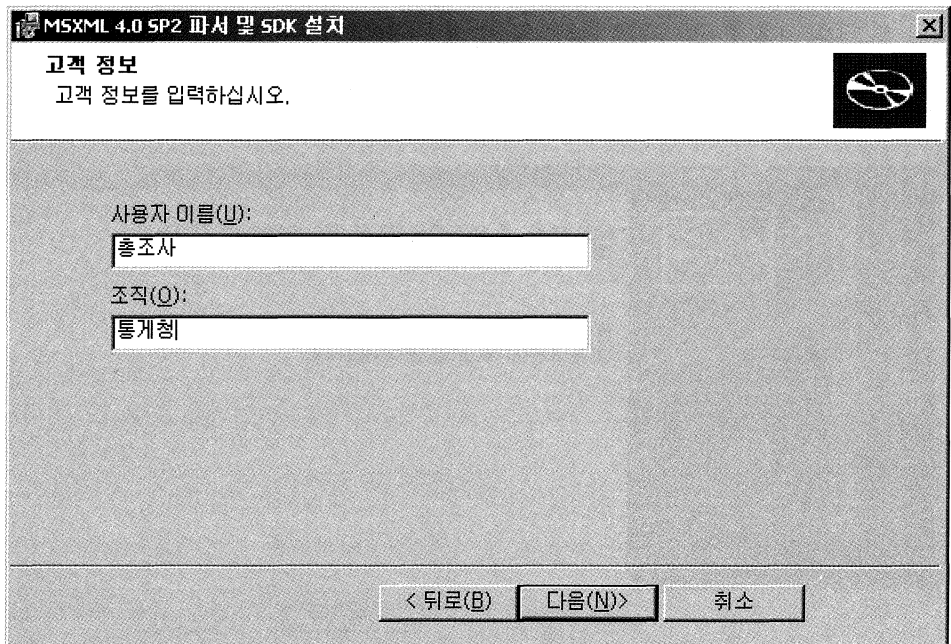

[그림 15] 사용자등록 화면

- [그림 16] 과 같은 설치유형 선택화면이 나오면 표준설치를 선택합니다.

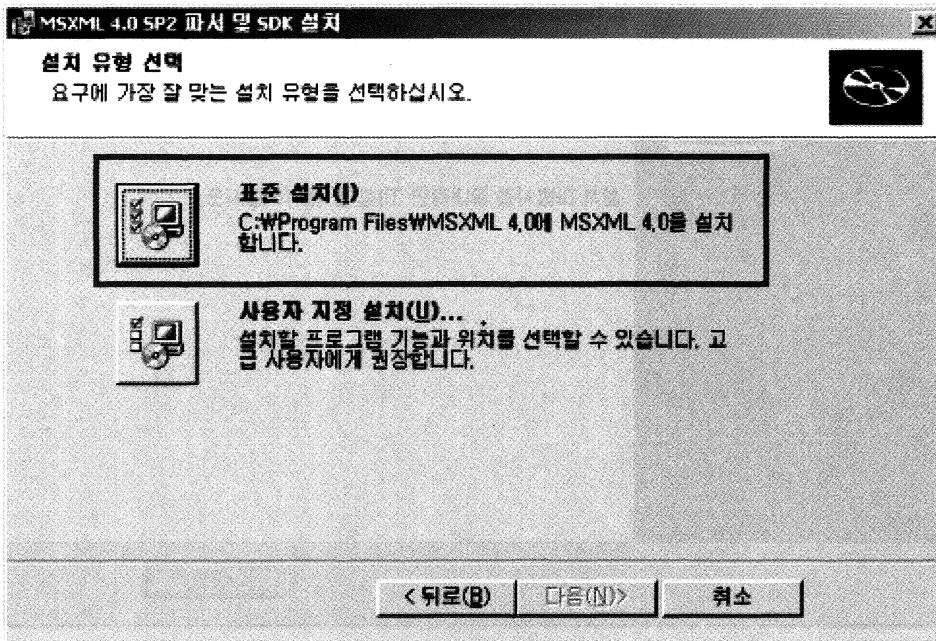

[그림 16] 설치유형 선택

- [그림 17]과 같은 설치 진행 화면이 나타나고 잠시 후 설치가 완료됩니다.

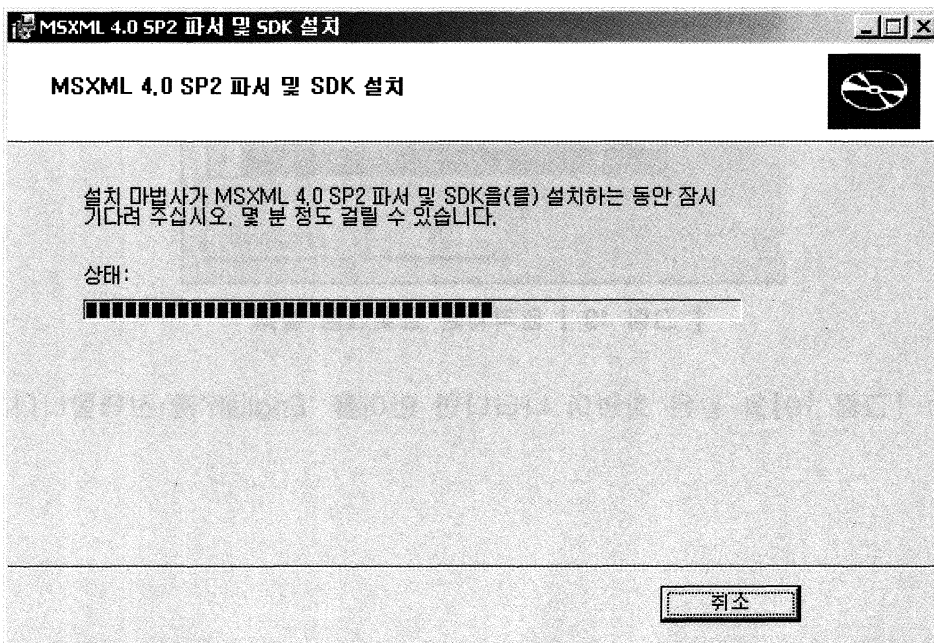

[그림 17] 설치진행화면

- [그림 18] 화면이 나타나면 MSXML의 설치가 완료된 것입니다.

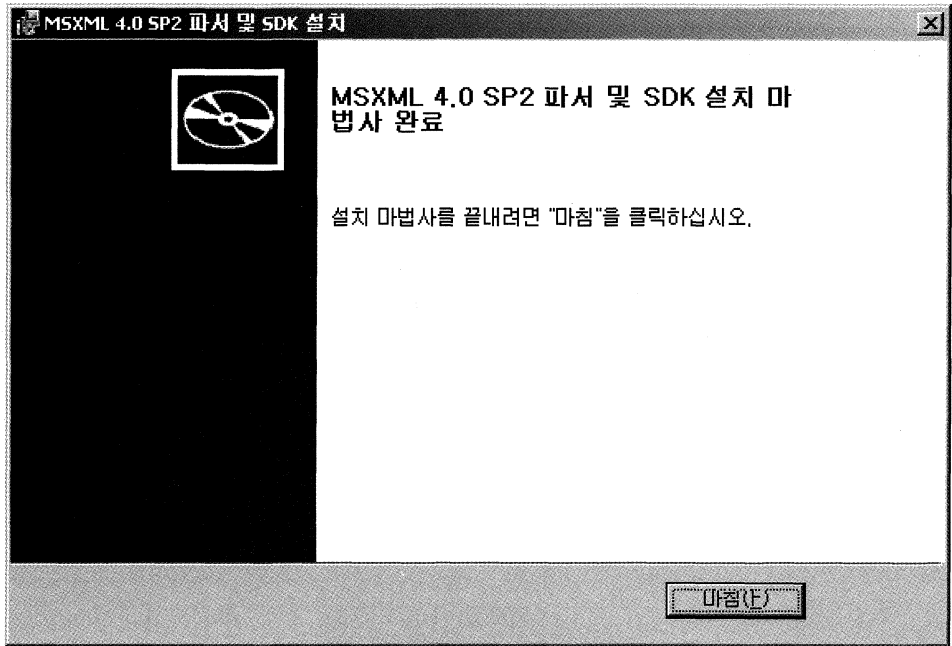

[그림 18] 설치완료 화면

- MSXML의 설치가 완료되면 즉시 모를 설치나 운영의 장애에 대비한 원격지원 프로그램이 설치됩니다.



[그림 19] 원격지원 프로그램 설치

- [그림 19]와 같은 화면이 나타나면 언어를 'English'를 선택합니다.

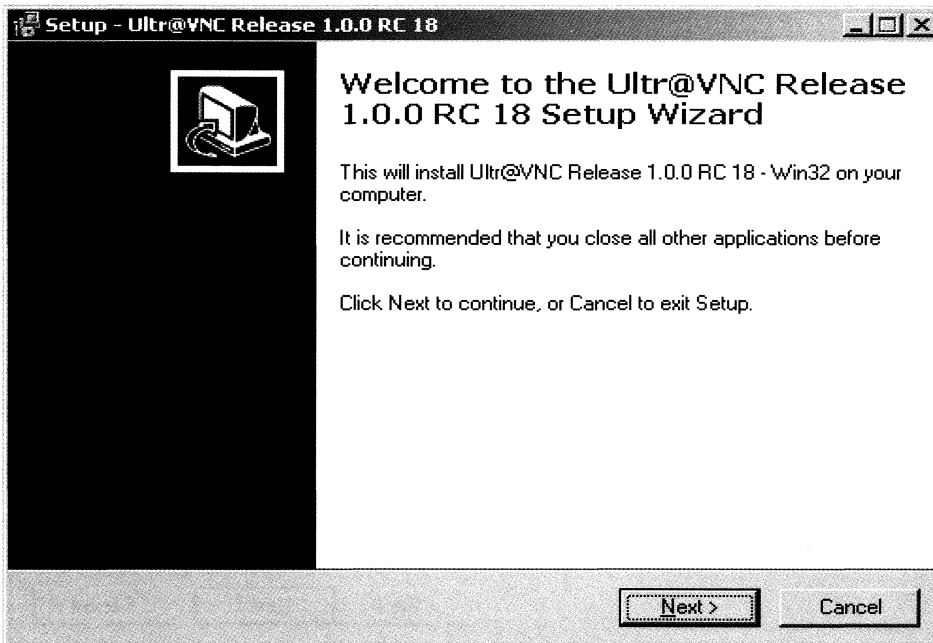

위 화면에서 다음을 클릭 합니다.

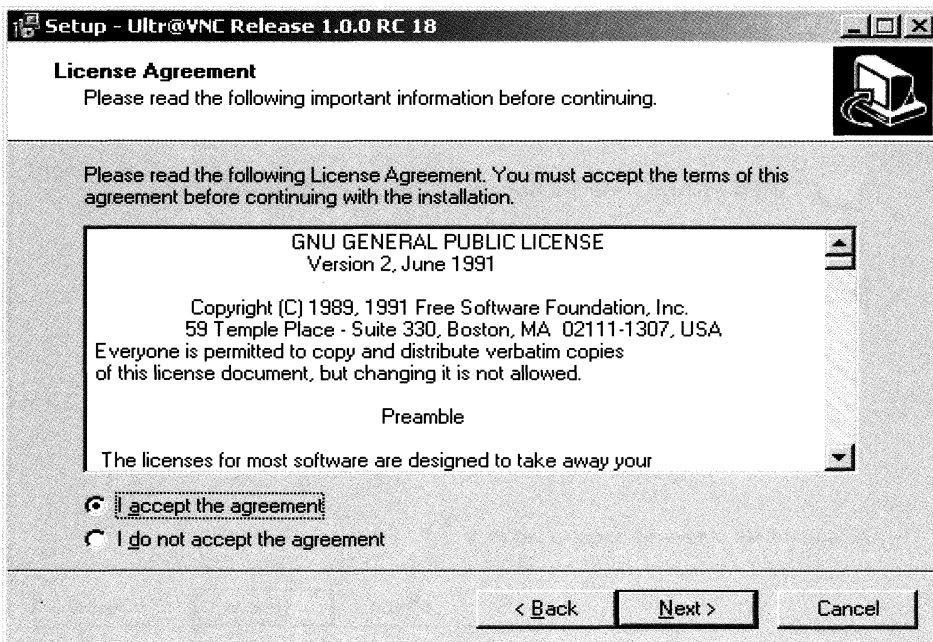

위 화면에서 '동의'를 선택한 후 다음 버튼을 클릭 합니다.

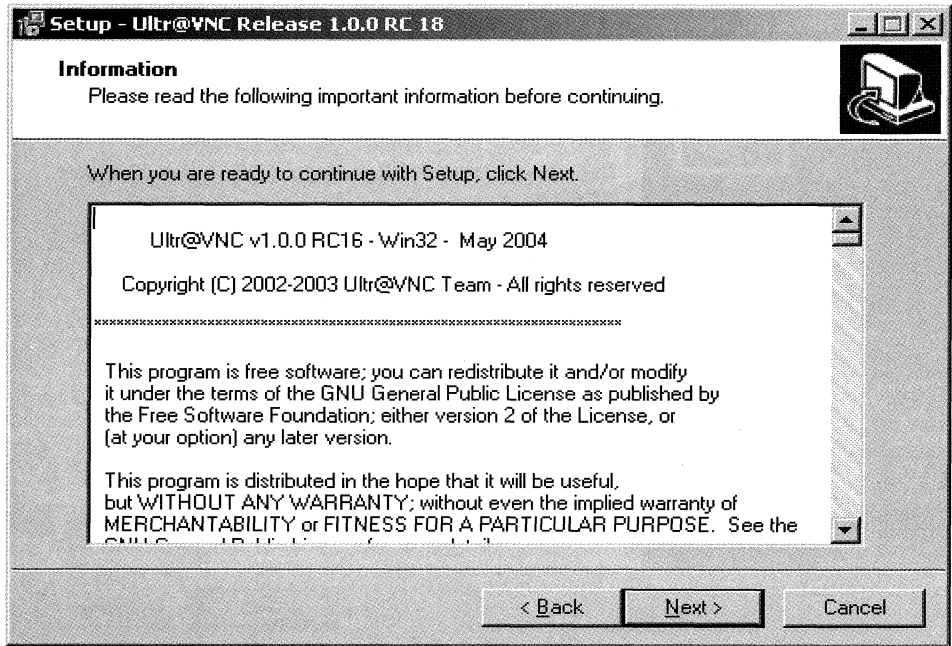

원격지원에 대한 간단한 소개가 나오는데 이 역시 다음을 선택합니다.

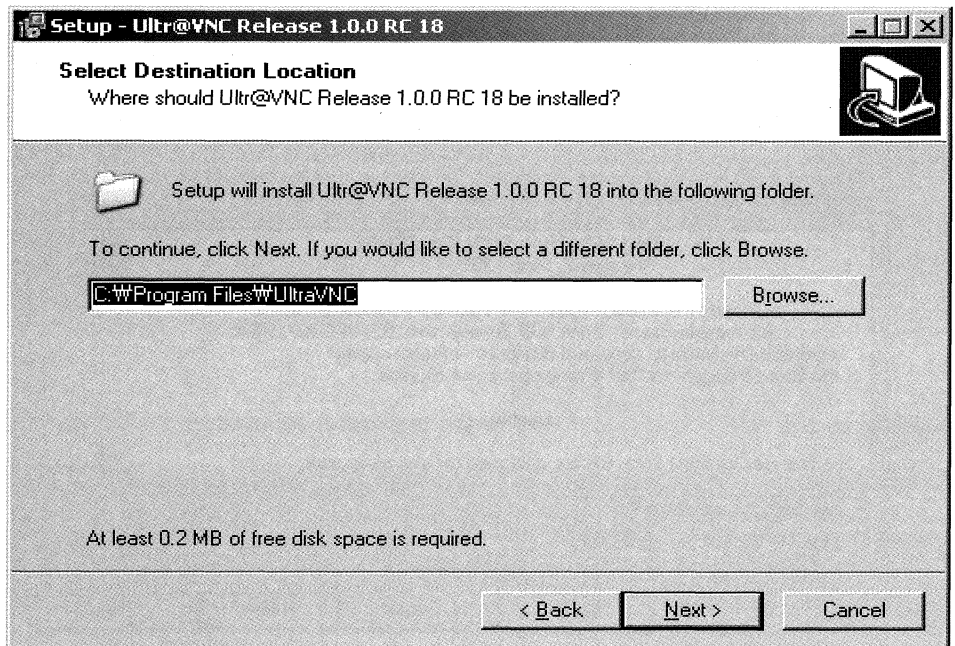

어느 디렉토리에 설치할 것인지 물어보는 화면이 나타나는데 앞으로의 지원을 위해 디폴트 값을 그대로 놓고 다음을 클릭 합니다.

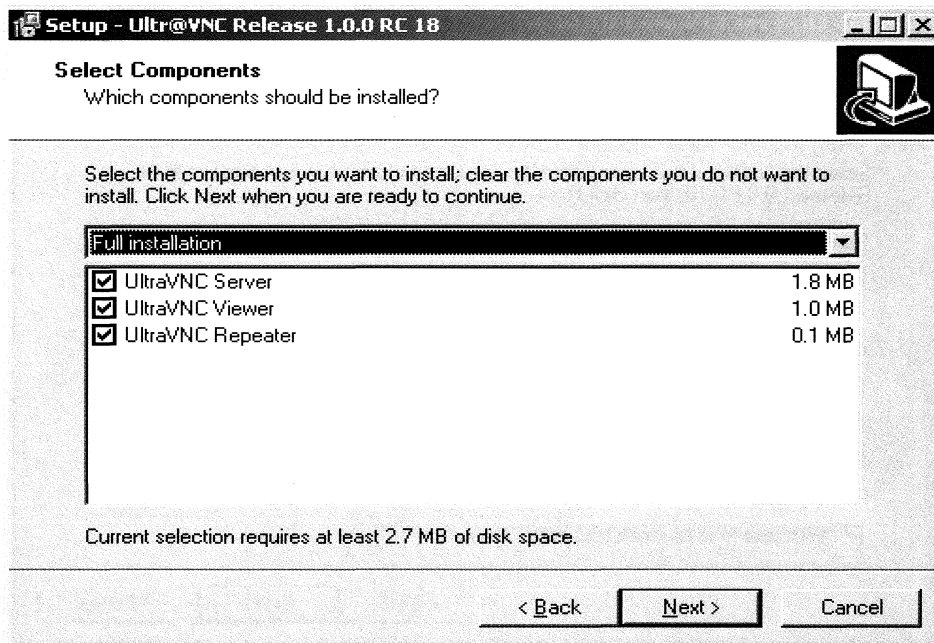

설치될 컴포넌트 모듈에 대한 사용자 정의를 요구하는 화면으로 원활한 지원을 위해 기본값을 놓고 다음을 선택합니다.

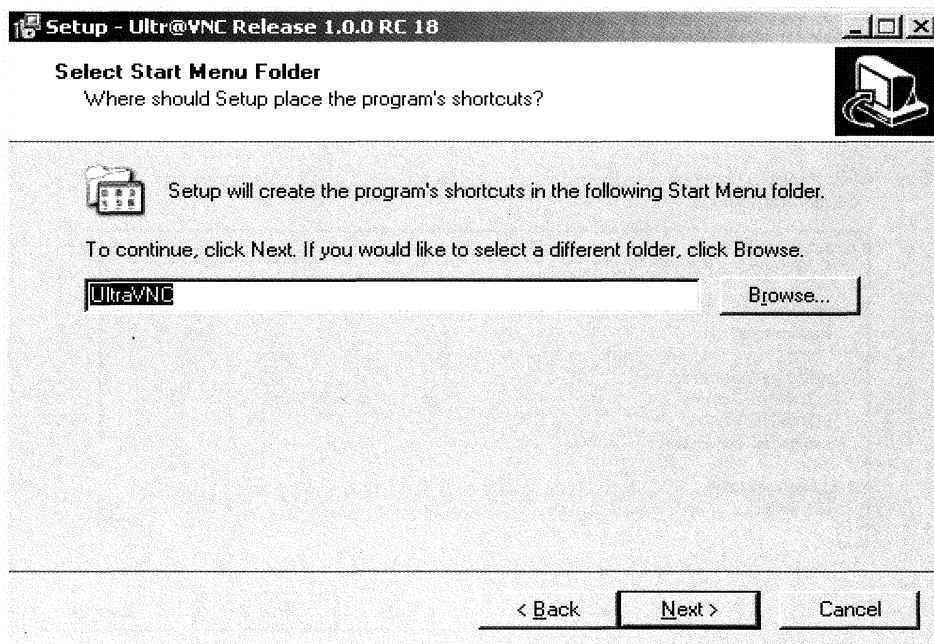

시작메뉴의 폴더를 물어보는 질문으로 이 역시 원활한 지원을 위해 기본값을 그대로 둔 채 다음을 클릭 합니다.

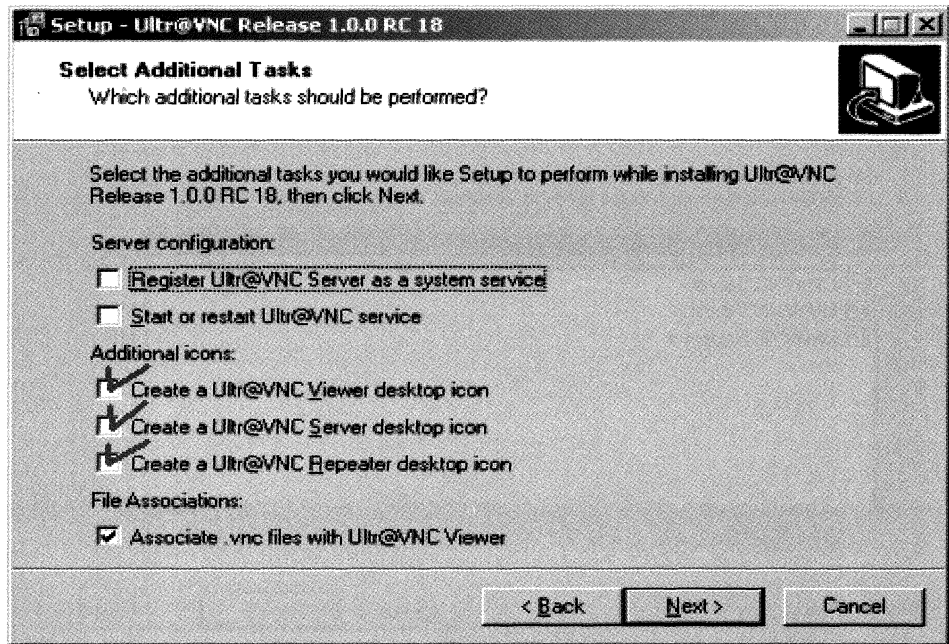

이 화면 역시 다음을 클릭한 후 계속 진행합니다.

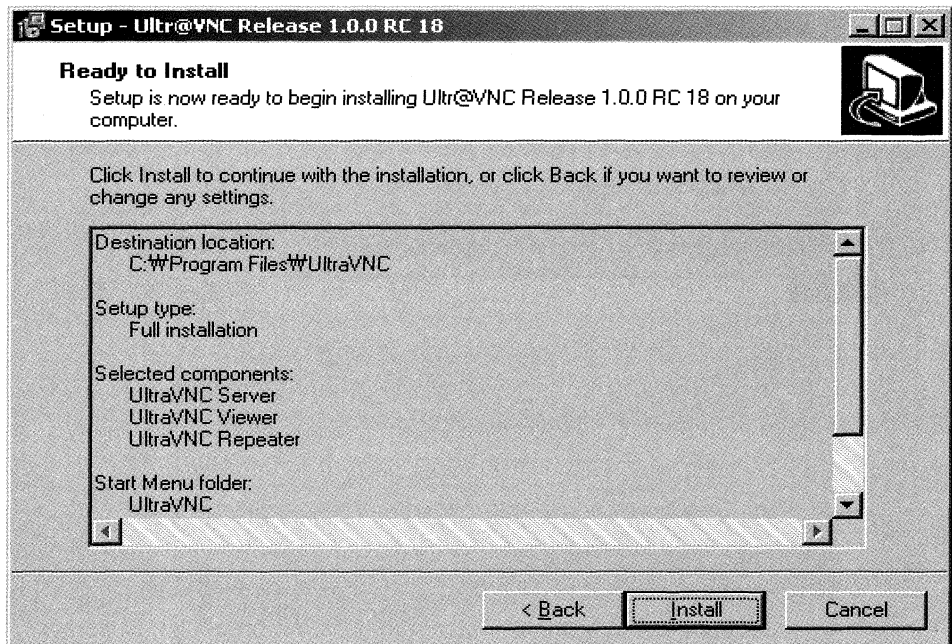

모든 설정이 완료되면 Install 버튼을 누르신 후 설치를 실행하시면 됩니다.

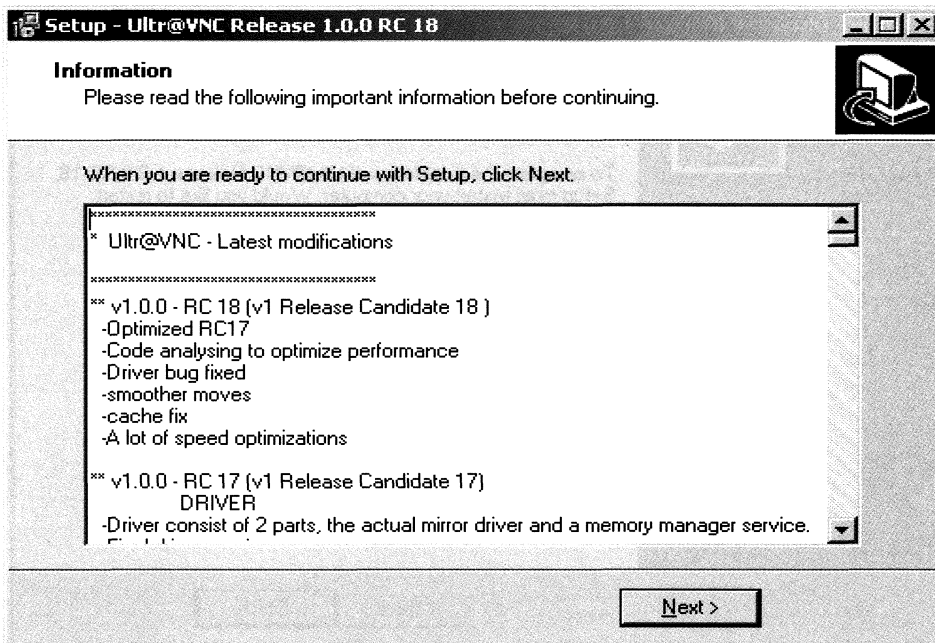

기본적인 설치가 완료되면 설치결과에 대한 안내가 나오는데 앞에 설정한 사항에 대한 확인이므로 다음을 클릭하고 넘어가시면 됩니다.

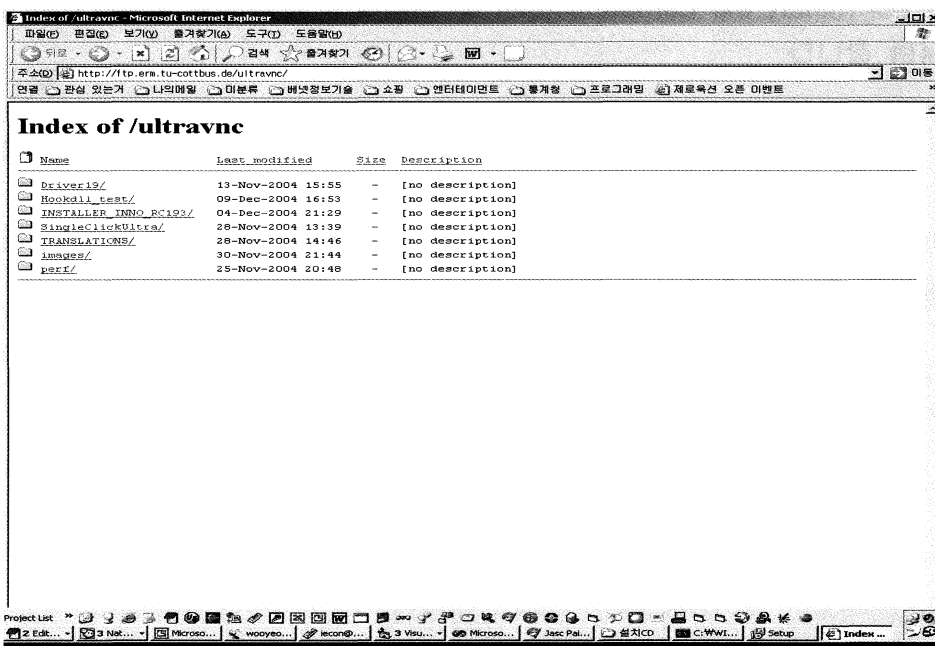

위와 같은 화면이 웹 브라우저를 통해 나타나는데 업그레이드에 대한 지원이므로 그냥 닫아버리면 됩니다.

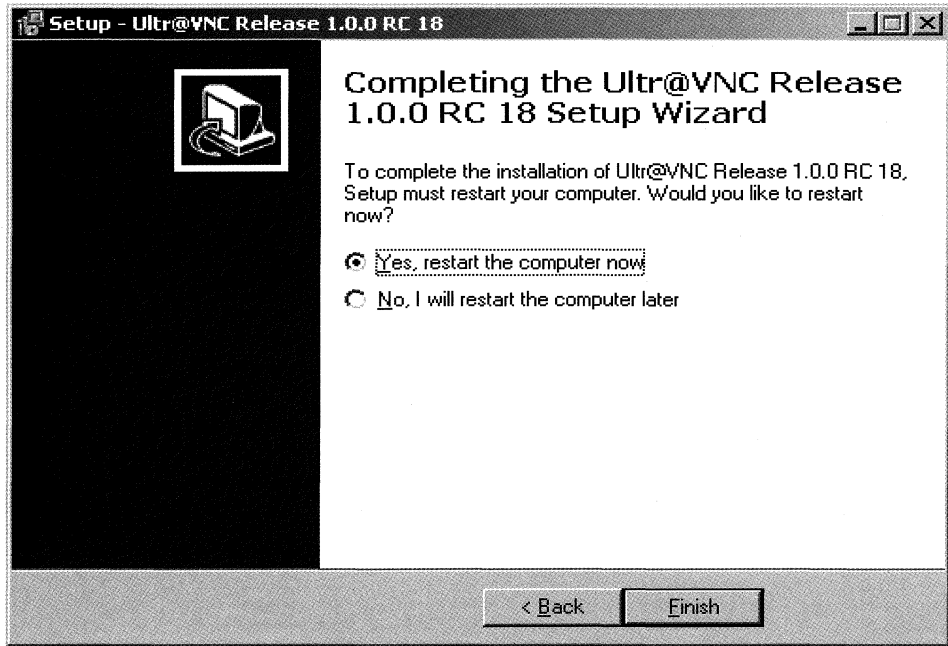

설치가 완료된 후 간혹 위와 같은 화면이 나타나는 경우가 있는데 이럴 때는 시스템을 리부팅 하면 설치가 완결되지 않아 오류가 발생할 수 있으므로 'No, I will restart the computer later'을 선택하여 자동으로 재부팅되는 것을 막으셔야 합니다.

이 패키지까지 설치가 완료되면 설치된 컴포넌트에 대한 등록 로그가 쪽 올라오게 되는데 잠시 기다리면 로그 화면이 닫히고 설치가 완료됩니다.
원격지원 프로그램 설치 후 재부팅 요구가 나온 경우는 컴포넌트의 등록 로그가 모든 출력된 후 로그화면이 닫힌 다음에 수동으로 재부팅을 수행합니다.

재부팅이 된 후에는 다음 절차를 따라 진행하시면 됩니다.

3-4) 시스템 접근

- Internet Explorer를 재실행한 후, 주소 표시줄에 <http://211.46.36.142/doso>를 클릭합니다.
- 사이트에 접속하면 자동으로 시스템 접근에 필요한 프로그램과 컴포넌트를 설치해 줍니다.
- 만약, Flash 컴포넌트가 설치되어 있지 않다면 다음과 같은 메시지가 뜨게 되며, **예(Y)** 버튼을 클릭하여 컴포넌트를 설치하시면 됩니다.

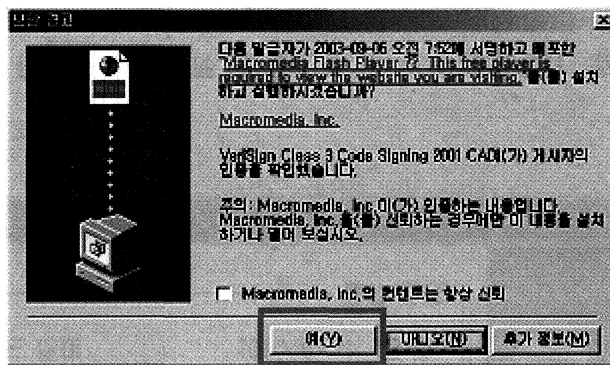

[그림 20] 보안경고 : 플래쉬 설치 요청

- Flash 컴포넌트가 설치되고 나면, 자동업데이트 프로그램이 설치되는데 [그림 21]과 같이 “211.46.36.142” 주소로부터 설치하는 메시지가 나오면 **예(Y)** 버튼을 클릭 합니다.

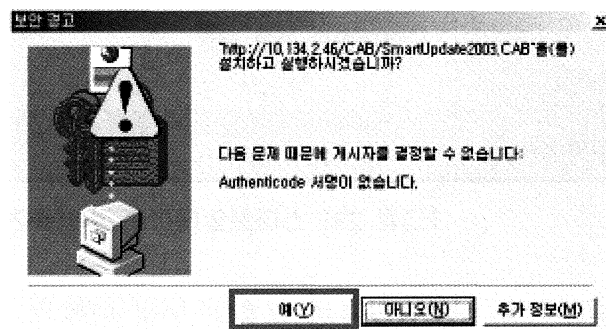

[그림 21] 보안경고 : 자동업데이트프로그램 설치 요청

※ 간혹 일부 시스템에서는 보안 관련해서 [그림 22]와 같은 메시지가 출력되기도 하는데, 이 때는 앞에서 설명 드린 보안설정과 신뢰할 수 있는 사이트 등록을 다시 확인하시면 됩니다.

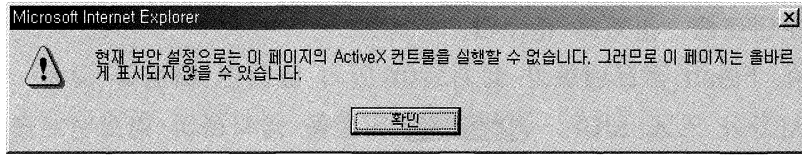

[그림 22] 보안설정 오류

· 정상적으로 자동업데이트 프로그램이 실행되면 [그림 23]과 같은 화면이 보입니다.

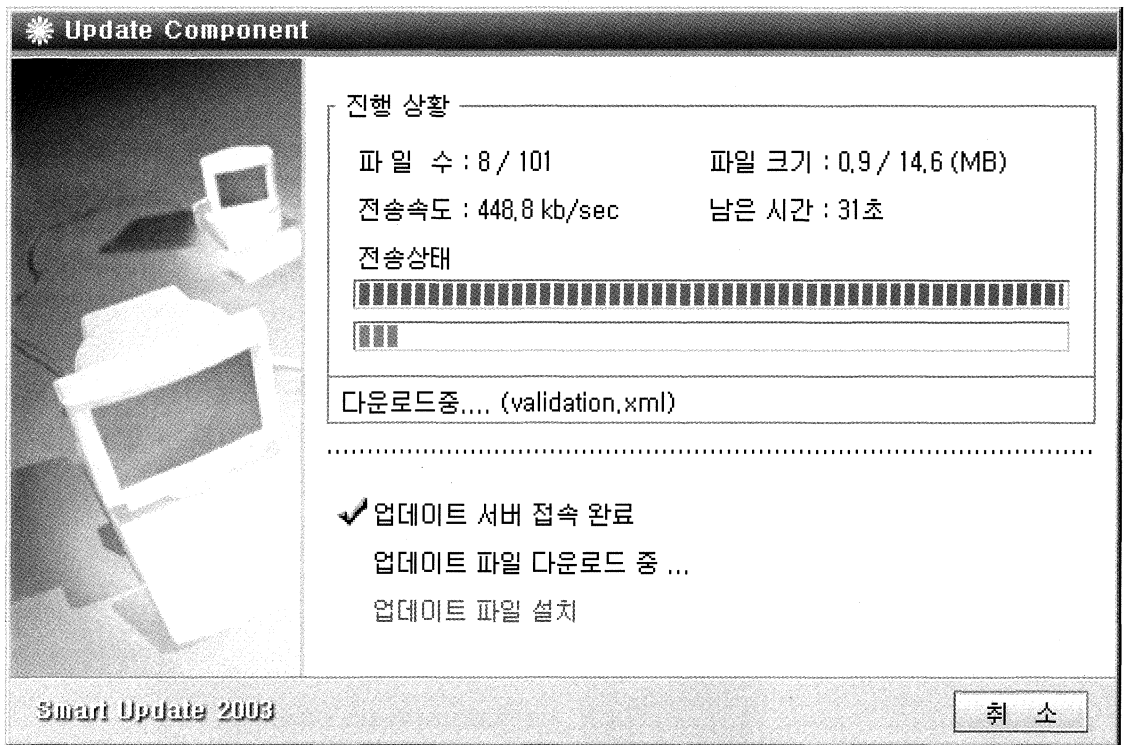

[그림 23] 스마트업데이트 수행화면

· 스마트업데이트가 성공적으로 실행이 되면 다음과 같은 메시지가 출력됩니다.

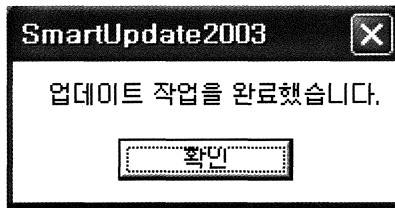

[그림 24] 스마트업데이트 수행완료

· 만약, 처음 설치하시면 'eCube OLAP Client'와 'BDE설치' 프로그램이 실행 됩니다.

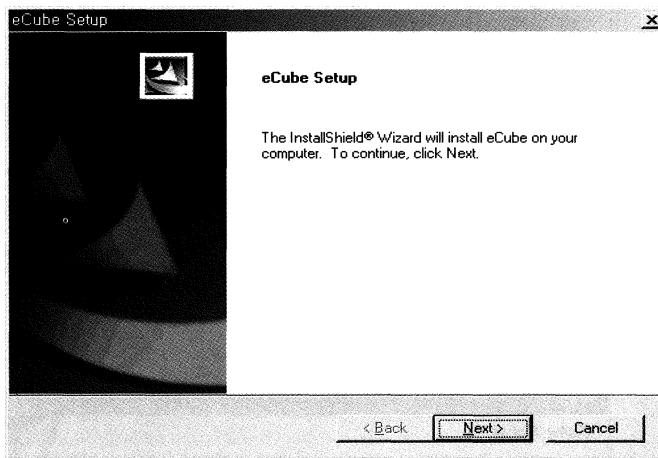

[그림 25] eCube OLAP Client 설치(1)

· [그림 25]에서 버튼을 클릭하면 [그림 26]과 같은 화면이 표시됩니다.

이 화면은 OLAP Tool에 대한 저작권(License)에 대해 설명하고 있는데, 여기서 버튼을 클릭 합니다.

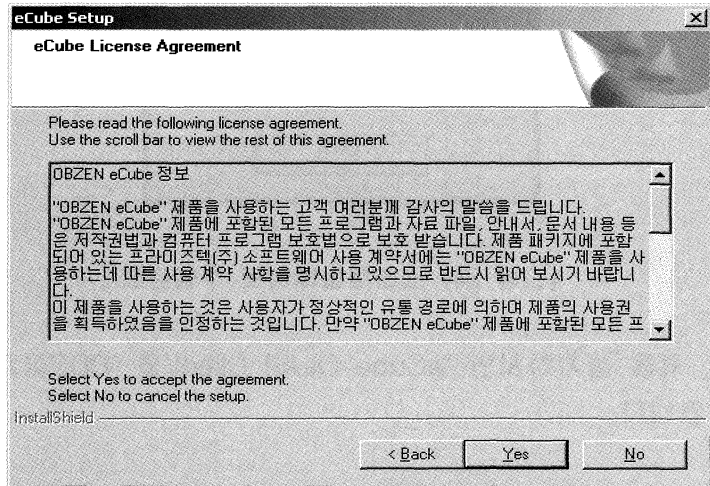

[그림 26] eCube OLAP Client 설치(2)

아래 [그림 27]은 설치될 폴더를 묻는 화면인데, 꼭 기본폴더 (C:\WeCube) 에 eCube Client가 설치되어야 정상적인 운영이 가능하므로 임의의 폴더를 선택하지 말고 그냥 **Next >** 버튼을 클릭 하십시오.

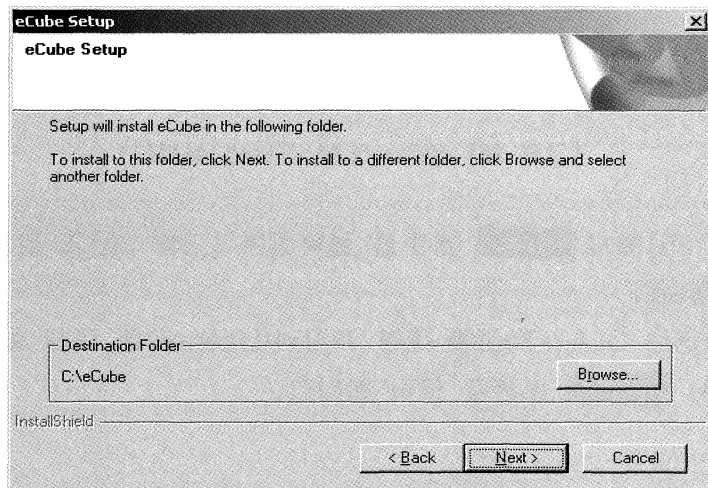

[그림 27] eCube OLAP Client 설치(3)

- [그림27]에서 버튼을 클릭하면 [그림 28]과 같이 eCube 프로그램이 설치됩니다.

※ (여기서 버튼을 눌러 설치작업을 취소할 수 있는데, 취소하실 경우 시스템을 정상적으로 이용할 수 없습니다. 이럴 때는Internet Explorer를 모두 종료한 후 다시 열어 시스템에 접속하고 설치 작업을 처음부터 다시 수행하셔야 합니다.)

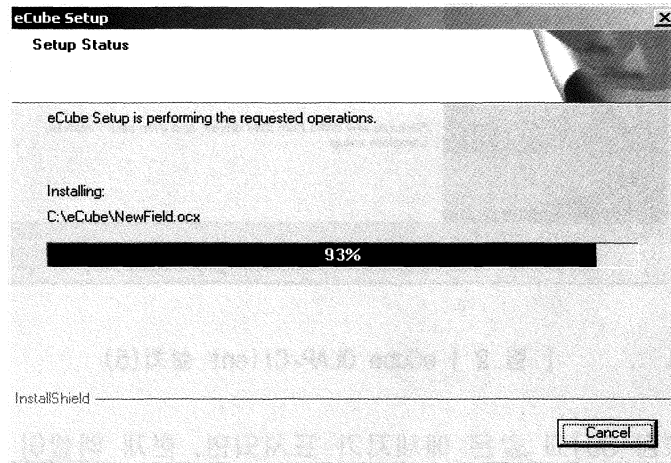

[그림 28] eCube OLAP Client 설치(4)

- 설치 작업이 완료되면 [그림 29]와 같은 화면이 표시되는데 이 때 반드시 시스템 재부팅('Yes, I want to restart my computer now')을 선택하고  버튼을 클릭 하십시오.

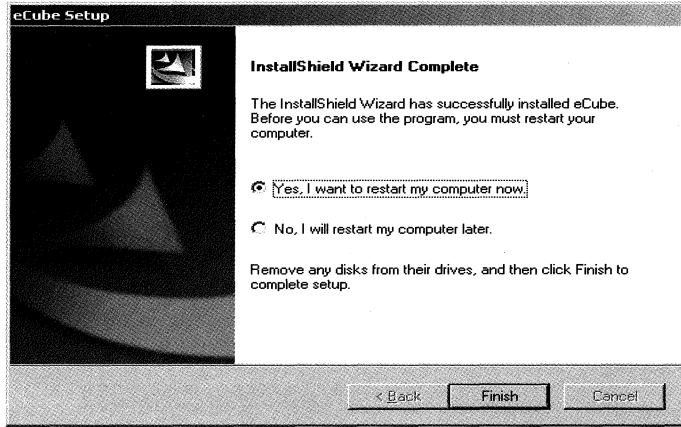

[림 2] eCube OLAP Client 설치(5)

- 만일 [그림 30]과 같은 메시지가 표시되면, 현재 엑셀이 실행중이어서 시스템 설정을 못하는 것이므로 엑셀을 종료하고, Internet Explorer를 종료한 다음, 다시 시스템에 접속하면 정상적인 과정을 통해 설치됩니다.

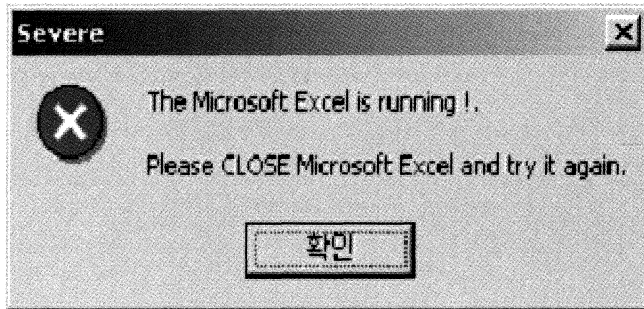

[그림 30] OLAP 설치오류

- eCube 클라이언트를 설치하는 중에 BDE 설치도 같이 수행이 됩니다.

2. 시작과 종료

1) 시스템 시작

- 시스템을 사용하기 위해서는 서버에 접속해야 하는데 주소창에 <http://211.46.36.142/doso> 을 입력합니다.
- 업데이트할 내용이 발생하였다면 [그림 31]과 같이 스마트업데이트 화면이 수행된 후 로그인 화면 ([그림 37])으로 이동합니다.

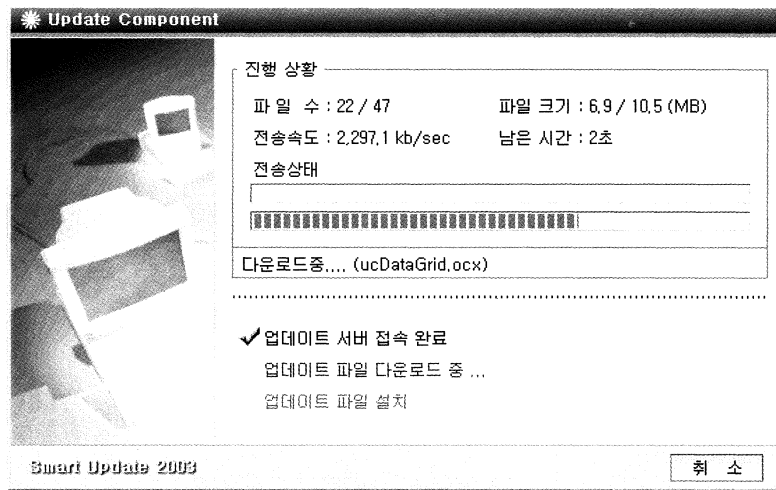

[그림 31] 스마트업데이트 수행화면

- ※ 주의: 업데이트 내용을 받기 위해서는 항상 시스템 주소(<http://211.46.36.142/doso/>)를 통하여 시스템에 접근해야 합니다. 만약 즐겨찾기로 접속할 경우 주소가 <http://211.46.36.142/doso/indexFrame.html>로 저장 되는데, 이럴 경우 업데이트가 수행되지 않으므로 시스템 작동에 문제가 발생할 수 있습니다. 이럴 경우 즐겨찾기의 속성에서 주소 값을 수정하여 주시면 해결됩니다.

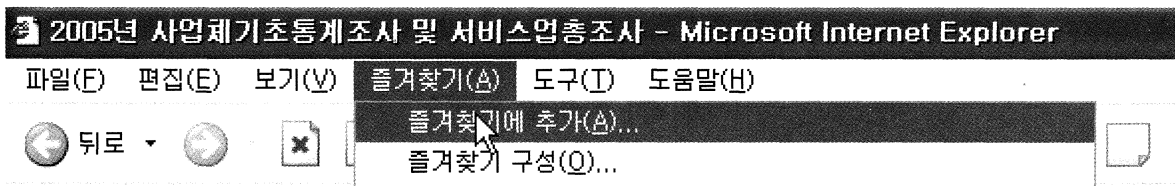

[그림 32] 즐겨찾기 추가화면

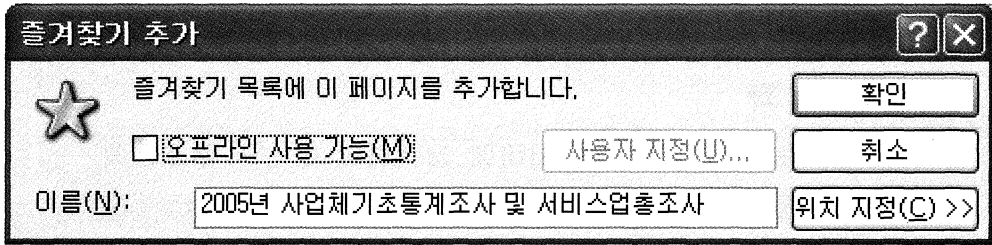

[그림 33] 즐겨찾기 추가화면

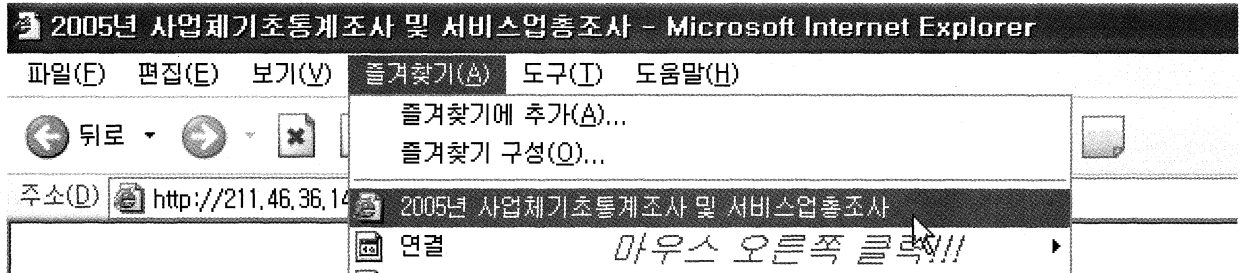

[그림 34] 즐겨찾기에 추가 된 화면



[그림 35] 속성 값 변경

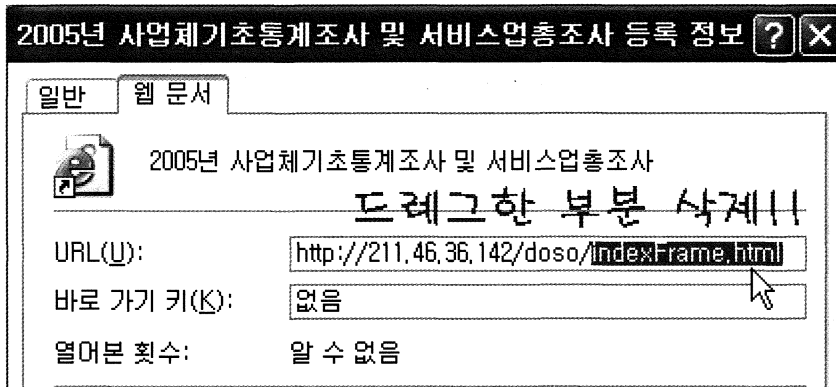

[그림 36] 주소 값 변경

- 사이트를 즐겨찾기에 추가하시면 [그림 36]에서와 같이 indexFrame.html이 주소 값 뒤에 붙게 됩니다.
- [그림 36]의 드레그 한 부분을 삭제하신 후 버튼을 누르신 다음 즐겨찾기를 사용하시면 됩니다.

로그인 시작 화면에서는 ID와 패스워드를 입력한 후  버튼을 클릭 하여 시스템을 시작합니다.

※ 보안을 위하여 패스워드는 '●●●●'처럼 암호 형식으로 표현됩니다.

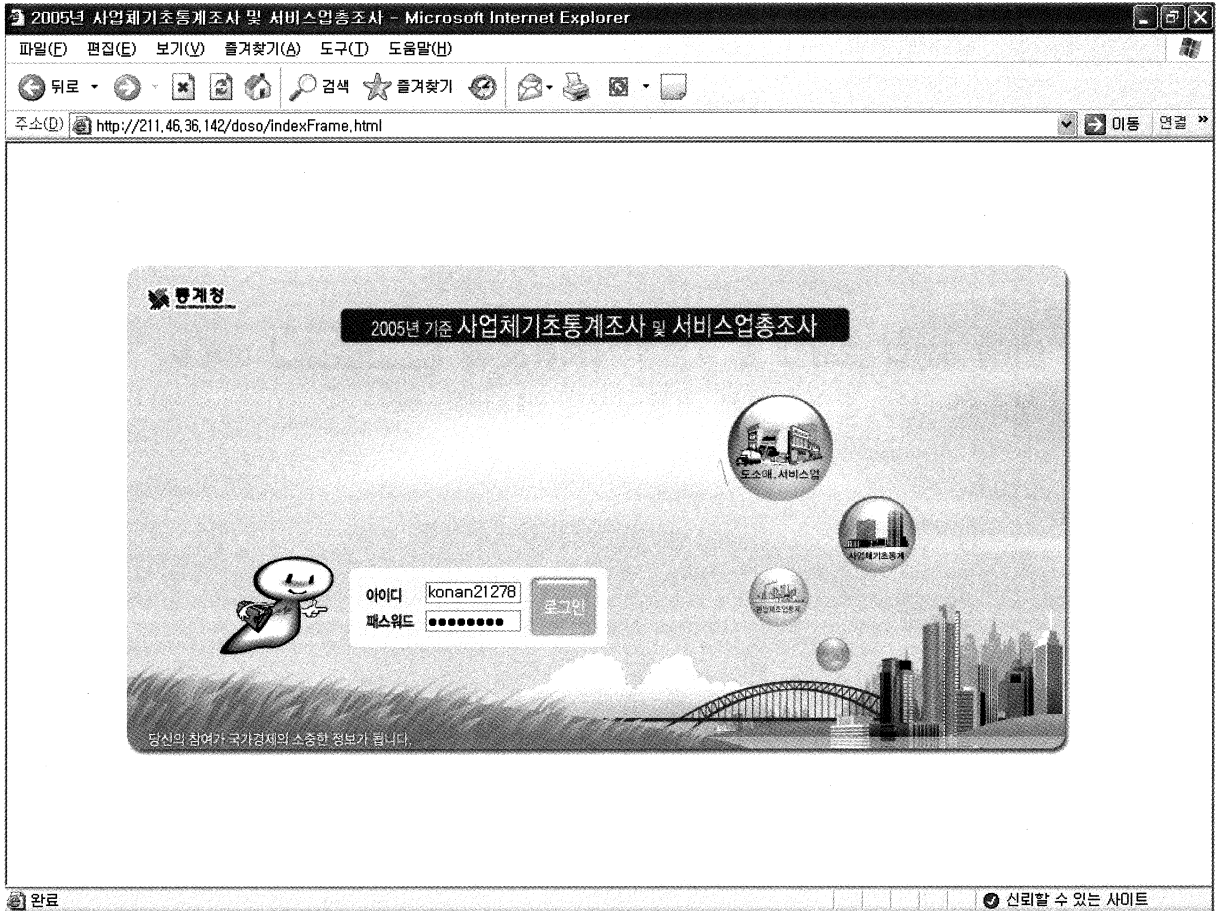

[그림 37] 시작화면

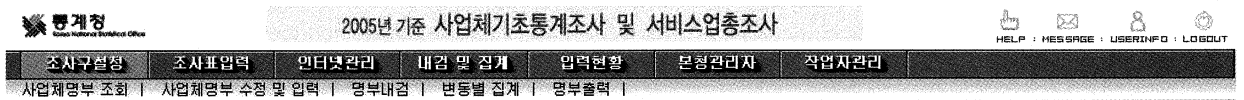

[그림 38] 상단 아이콘

2) 시스템 종료

- 시스템 종료 시에는 보안 및 시스템 안전을 위하여 로그아웃을 하여

종료하도록 합니다. 로그아웃은 [그림 38] 상단의  LOGOUT 아이콘을 클릭하시면 됩니다.

로그아웃 되고 [그림 37]의 시작화면으로 이동합니다.

- 해당 페이지의 도움말을 보고 싶으실 경우 [그림 38] 상단의  HELP 아이콘을 클릭하시면 도움말을 보실 수 있습니다.

- [그림 38] 상단의  USERINFO 아이콘을 클릭하시면 현재 접속 중인 유저의 정보를 수정하실 수 있습니다.

II. 사업체 기초 통계조사 및 서비스업총조사 입력시스템

1. 공통

1) 사용자에게 부여된 권한에 따른 제약 사항

- 사용자에게 부여된 권한에 따라 조회할 수 있는 행정구역이 다릅니다.
- 시스템 관리자나 본청 관리자는 모든 시도를 조회 할 수 있으나, 시군구 및 읍면동의 권한을 부여받은 사용자들은 부여받은 권한이 있는 행정구역 외의 지역은 조회가 불가능 합니다.
- 다음의 화면은 각각 전체 권한을 가지고 있는 유저의 메뉴와 대구광역시의 권한만 가지고 있는 유저의 메뉴를 표시한 화면, 권한이 없는 다른 시도를 선택하였을 경우 표시해 주는 화면입니다.
- 전체 권한을 가지고 있는 유저는 검색조건 부분에서 전체 시도를 검색하실 수 있으나, 지역권한을 가지고 있는 유저는 기본적으로 시군구까지 입력하셔야 합니다.

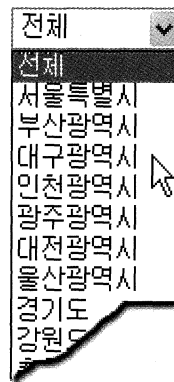

[그림 39] 모든 권한이 있는 유저의 시도 선택화면

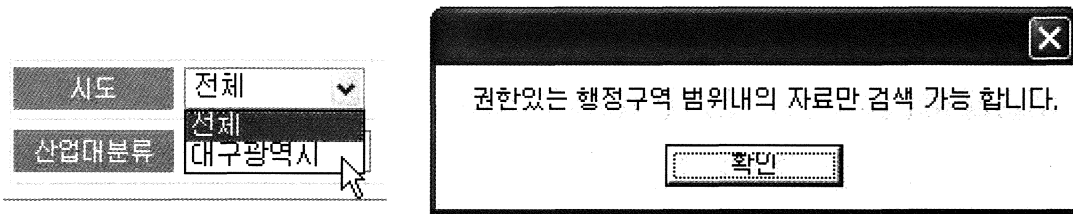

[그림 40] 대구광역시의 권한이 있는 유저의 시도 선택화면



2) 입력창의 자동 이동 기능

- 입력창에 정해진 값의 자릿수가 채워지면 자동으로 다음 입력창으로 커서가 옮겨집니다.



[그림 41] 입력창의 이동기능

3) 아이콘의 기능

- 행정구역, 산업분류, 날짜 입력란 옆에는  모양의 아이콘이 있습니다.
 아이콘은 행정구역이나 산업분류를 검색합니다.
행정구역이나 산업분류 입력 시 해당되는 입력 값을 모르실 경우 클릭하시면 다음과 같은 화면이 나타납니다.



[그림 42] 행정구역 및 산업분류의 검색기능

행정구역코드 리스트

행정구역코드

NO.	행정구역코드	시도	시군구	읍면동	시도코드	시군구코드	읍면동코드
1	2201051	대구광역시	중구	동인1,2,4	22	22010	2201051
2	2201052	대구광역시	중구	동인3가동	22	22010	2201052
3	2201054	대구광역시	중구	삼덕동	22	22010	2201054
4	2201056	대구광역시	중구	성내1동	22	22010	2201056
5	2201059	대구광역시	중구	성내2동	22	22010	2201059
6	2201061	대구광역시	중구	성내3동	22	22010	2201061
7	2201062	대구광역시	중구	대신동	22	22010	2201062
8	2201064	대구광역시	중구	남산1동	22	22010	2201064
9	2201065	대구광역시	중구	남산2동	22	22010	2201065
10	2201066	대구광역시	중구	남산3동	22	22010	2201066
11	2201067	대구광역시	중구	남산4동	22	22010	2201067
12	2201068	대구광역시	중구	대봉1동	22	22010	2201068
13	2201069	대구광역시	중구	대봉2동	22	22010	2201069
14	2202051	대구광역시	동구	신암1동	22	22020	2202051
15	2202052	대구광역시	동구	신암2동	22	22020	2202052

[그림 43] 돋보기 아이콘의 기능.

- 란의 옆에 있는 입력란에 해당하는 지역 및 산업분류의 값을 입력하면 조회가 가능하며, 아무런 값을 입력 안하고 조회를 하게 되면, 권한에 해당하는 지역 및 전체산업분류 코드값이 조회 됩니다.
- [그림 44]는 행정구역의 권한이 22010인 유저의 화면입니다.
검색란에 22를 입력해도 권한이 적용되지 않기 때문에 22010인 행정구역이 표시됩니다.
- 리스트 안의 값을 마우스로 더블 클릭하게 되면, 해당 입력 폼에 자동으로 값이 입력됩니다.

9	2201065	대구광역시	중구	남산2동	22	22010	2201065
10	2201066	대구광역시	중구	남산3동	22	22010	2201066
11	2201067	대구광역시	중구	남산4동	22	22010	2201067
12	2201068	대구광역시	중구	대봉1동	22	22010	2201068

[그림 44] 더블클릭 설명: 선택한 지역 클릭

행정구역	2201066	~	
산업별		~	

[그림 45] 더블클릭 설명: 선택한 지역 더블 클릭 하여 값 입력

4) SEQNO, 시스템 일련번호

- 시리얼 번호는 사업체가 가지고 있는 고유 번호로써, 중복이 없는 번호입니다.
- 사업체를 검색하실 때 시리얼 번호를 사용하게 되면, 빠르게 사업체를 검색하실 수 있습니다.

번호	Serial No
3	0000000003
4	0000000004
5	0000000005
19	0000000019
20	0000000020
21	0000000021

[그림 46] 시리얼 번호

2. 조사구 설정

1) 사업체 명부 조회

1-1) 화면

1-1-1) 화면 기능

- 사업체 명부 조회는 각 시도별 조사구에 입력된 사업체의 조건을 입력하여 조회 하고자 하는 사업체의 정보를 확인 하는데 목적이 있습니다.

1-1-2) 화면 구성

NO.	행정구역	조사구	특성	번호	편동	사업체명	대표자명	전화번호	읍면동	번지	통반	[분]	Serial No	작성자
1	2204057	099	1	010	1	시대알마늄상사	손정기	053)656-7055	대명1	784-8	15	D	000000001	seh9403
2	2204057	099	1	001	1	비용	반옥선	053)628-6111	대명1	784-8	15	L	000000002	daegu3
3	2204056	002	1	004	1	잠보마트	박정자	053)652-1116	대명1	784-8	15	G	000000003	wykim
4	2204056	015	1	004	4	결찰뉴스	석상열	053)651-9624	대명1	784-8	15	G	000000004	daegu3
5	2204056	002	1	006	3	동방칠드프렘전문입시학원	이성준	053)625-3282	대명1	784-8	15	O	000000005	mine7545
6	2204057	099	1	012	1	대구은행(주)대덕지점	장기수	053)627-1622	대명1	784-2	15	K	000000006	seh9403
7	2204057	099	1	007	1	피부경락약손발클리닉	윤순복	053)626-0333	대명1	784-2	15/6	P	000000007	
8	2204057	099	1	008	1	대은영상(주)	홍순대	053)621-2002	대명1	784-2	15	Q	000000008	konan21278
9	2204057	099	1	009	1	전철우의고향행면	김석희	053)621-9171	대명1	784-90	15/6	H	000000009	
10	2204057	099	1	010	1	청송약수삼계탕	오희숙	053)626-2992	대명1	784-3	15	H	000000010	
11	2204057	099	1	011	1	밀양돼지국밥	김종구	053)622-1155	대명1	784-4	15/6	H	000000011	
12	2204057	099	1	006	1	대우자동차대구남부영업소	이승훈	053)629-0593	대명1	784-6	15	G	000000012	seh9403
13	2204057	099	1	013	1	대우자동차판매(주)대구상용지점	이상영	053)629-2440	대명1	784-6	15/6	G	000000013	
14	2204057	099	1	014	1	대우자동차(주)경북북부	권기덕	053)629-0593	대명1	784-6	15/6	M	000000014	
15	2204057	099	1	015	1	101노래방식가요주점	민영자	053)628-5757	대명1	784-6	15	Q	000000015	emx1007
16	2204057	099	1	016	4	삼성캐피탈	박창권	053)629-0900	대명1	784-6	15	K	000000016	emx1007
17	2204057	099	1	017	1	동산화원	송선익	053)623-2833	대명1	788-1	15/6	G	000000017	
18	2204057	099	1	018	1	제우스단란주점	조동목	053)655-0822	대명1	788-2	15/6	H	000000018	

[그림 47] 사업체 명부 조회 화면

1-1-3) 화면 설명

- 검색 조건은 입력 할 수 있는 사업체 명부 조회란과 조회된 결과 값을 출력하는 사업체 리스트 란으로 구성되어 있습니다.

사업체리스트	존속(1)	16368	신규및누락(2)	599	대상외(3)	57	월거및폐쇄(4)	995	총수(1+2+3+4)	18016	입력	3328	미입력	14688
--------	-------	-------	----------	-----	--------	----	----------	-----	-------------	-------	----	------	-----	-------

											[18,016]			
NO.	행정구역	조사구	특성	번호	변동	사업체명	대표자명	전화번호	읍면동	번지	통반	1분	Serial No	작성자
1	2204057	099	1	010	1	시대알미늄상사	손정기	053)656-7055	대명1	784-8	15	D	000000001	seh9403
2	2204057	099	1	001	1	비율	바운서	053)628-6111	대명1	784-8	15	I	000000002	daegu3

[그림 48] 사업체 명부조회 사업체 리스트 결과화면

- 위 화면은 사업체 리스트 옆에 있는 화면이며, 조회된 사업체들의 결과들을 한 눈에 알아보기 쉽게 정리한 화면입니다.
전체 사업체수와 조회된 사업체들 중 변동된 사업체들의 개수를 한눈에 알아보실 수 있습니다.
미입력된 사업체는 작성자가 없는 사업체를 나타냅니다.

1-1-4)필드 설명

- 시도 : 사용자의 권한에 의해 검색할 수 있는 시도가 정해집니다.
- 시군구 : 검색할 시도를 정하면, 해당 시도의 시군구가 표시됩니다.
역시 사용자의 권한에 의해 영향을 받습니다.
- 읍면동 : 시도, 시군구 모두 선택되어야만 선택 가능합니다.
사용자의 권한에 의해 영향을 받습니다.
- 조사구 번호 : 조회하고자 하는 사업체가 속한 조사구 번호를 입력합니다.
왼쪽과 오른쪽에 값을 입력하여 범위로 조회가능하며, 어느 한 곳만 입력하여 조회하시면 입력한 조사구만 조회 가능합니다.
3자리 숫자만 입력 가능합니다.
- 사업체 명 : 조회하고자 하는 사업체 명을 입력합니다.
영문자 60자리, 한글 30자리까지 가능합니다.
- 산업대분류 : 조회하고자 하는 사업체의 산업대분류를 입력합니다.
왼쪽과 오른쪽에 값을 입력하여 범위로 조회가능하며, 어느 한 곳만 입력하여 조회하시면 입력한 산업대분류만 조회 가능합니다.
영문자 한 자리만 입력 가능합니다.
- 사업장 변동 : 조회하고자 하는 사업체의 사업장 변동을 선택하여 조회합니다.
전체 선택 시 모든 사업장 변동을 대상으로 조회하며, 마우스로 선택하여 입력하면, 선택하신 변동내역에 해당하는 사업체만 조회합니다.
- 조사구 특성 : 조회하고자 하는 사업체의 조사구 특성을 선택하여 조회합니다.
전체 선택 시 모든 조사구를 대상으로 조회하며, 마우스로

선택하여 입력하면, 선택하신 변동내역에 해당하는 사업체만 조회됩니다.

- 시리얼 번호 : 조회하고자 하는 사업체의 시리얼 번호를 입력하여 조회합니다.

시리얼 번호를 조건으로 입력하여 조회하면 빠른 사업체 검색이 가능합니다. 조건 입력 시 반드시 숫자 10자리로 입력하셔야 합니다.

1-1-5) 버튼 기능

- **초기화** : 입력한 값을 초기화 시킵니다.
조사구의 값은 기본적으로 000 ~ 999로 입력됩니다.
- **검색** : 입력 폼에 입력된 값을 조회조건으로 하여 사업체를 검색합니다.
검색된 결과는 아래의 사업체 리스트에 뿌려지며,
검색된 결과 값이 없을 경우 아래의 그림과 같은 메시지가 뜨게 되는데, 이럴 경우 조회조건을 확인하여 다시 조회하셔야 합니다.

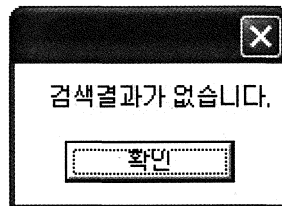

[그림 49] 검색결과가 없습니다.

- **상세보기** : 조회된 사업체 중 하나의 사업체를 선택하여 버튼을 클릭하면, 해당 사업체의 상세정보가 팝업창으로 뜨게 됩니다.
기본적으로 사업체가 조회되어야 하며, 사업체를 선택하지 않고 버튼 클릭하게 되거나 조회된 사업체가 없을 경우, [그림 49]와 같은 화면이 뜨게 됩니다.
이럴 경우는 사업체를 클릭하여 다시 버튼을 클릭하고 조회된 사업체가 없을 경우 다시 조회를 하셔야 합니다. 사업체 결과 리스트 상에서 마우스 더블클릭으로도 상세보기가 가능합니다.

1-2) 사업체 명부 조회 - 상세보기 팝업창

1-2-1) 화면 기능

- 조회된 사업체의 상세정보를 한 눈에 알아보기 쉽게 팝업창으로 표시해 줍니다.

1-2-2) 화면 구성

[그림 50] 사업체 명부 조회 상세보기 화면

1-2-3) 화면 설명

- 사업체의 정보를 표시해주는 부분과 이전 사업체나 다음 사업체로 이동하실 수 있는 부분으로 구성되어 있습니다.
- 사업체 명부 조회에서는 사업체의 정보를 표면상으로는 수정이 가능하나, 실제로 사업체의 정보를 수정하실 수는 없습니다.
- 선택하신 사업체의 정보를 확인 하신 후 다음사업체나 이전 사업체의 상세 정보를 확인하시고 싶으시면, 이곳의 화살표를 클릭 하셔서 사업체를 이동하시거나, 이곳에 직접 이동하시고자 하는 사업체의 번호(사업체일련번호가 아닌 리스트 상에 출력된 순서 번호)를 입력하면, 해당하는 사업체의 정보가 표시됩니다.

1-2-4) 필드 설명

- 행정구역 : 해당하는 사업체가 속한 행정구역의 번호가 표시됩니다.
- 조사구 : 해당하는 사업체가 속한 조사구의 번호가 표시됩니다.
- 특성 : 해당하는 사업체의 특성 번호를 표시합니다.
(1번: 일반, 2번: 빌딩, 3번: 시장, 4번: 지하)
- 사업체번호 : 해당하는 사업체가 속한 지역의 조사구 내에서의 사업체 번호를 표시합니다.
- 사업체명 : 해당하는 사업체의 이름을 표시 합니다.
- 대표자명 : 해당하는 사업체의 대표자 이름을 표시합니다.
- 전화번호 : 해당하는 사업체의 전화번호를 표시합니다.
- 주 소: 해당하는 사업체의 주소를 표시합니다.

- 산업대분류 : 해당하는 사업체의 산업 대분류명을 표시합니다.

1-2-5) 상세보기 화면의 내검 기능

- 해당 사업체의 오류 사항을 확인하시고 싶으면, 상세 화면 창에서 **F8 키**를 누르시면 됩니다.

사업체 조사구설정 / 사업체명부조회정보		7 / 5128		
행정구역	2201056	조사구	001	
특성	2	사업체번호	000	
사업체명			대표자명	신종운
전화번호	053 - 424 - 1634	사업장변동	1. 존속	
주 소	태평로1	읍,면,동		
	가,리	23	번지	
	6	호	1	
		통	5	
산업대분류				
닫기				

A4	사업체일련번호	사업체일련번호가 001-999가 아님. 또는 숫자가 아닌 공백이나 문자
C1	사업체명	사업체명이 누락인 경우
E1	산업대분류	산업대분류부호가 현재의 한국표준산업분류코드(A-R)가 아닌 경우

[그림 51] 상세보기 화면 내검 기능

- 오류 내역은 부록을 참조하여 주시기 바랍니다.

1-2-6) 버튼 설명

- **닫기** 버튼을 클릭하시면 현재 열려져 있는 상세보기 창이 닫히게 됩니다.

2) 사업체 명부 수정 및 입력

2-1) 화면

2-1-1) 화면 기능

- 행정구역별 조사구별 사업체들의 명부를 확인하실 수 있습니다.
- 동·읍면의 조사구를 추가, 삭제하실 수 있습니다.
- 선택하신 행정구역 및 조사구에 사업체의 명부를 추가, 수정, 삭제 하실 수 있습니다.
- 검색조건을 입력하여 결과 내 조회를 하실 수 있습니다.
- 사업체 명부 수정 및 입력화면에서 발생한 오류는 명부 내검 화면에서 확인 가능합니다.

2-1-2) 화면 구성

사업체명부 조회 및 입력

1

2

3

4

NO.	행정구역	조사구	특성	번호	관동	사업체명	대표자명	전화번호	읍면동	번지	통반	구분	작성자	Serial No
1	2201051	001	2	001	1	질성열선	문순화	053)422-9136	동인17	116	1/4	D	konan212	0000233619
2	2201051	001	2	001	1	대왕방통	문무섭	053)426-6366	동인17	116	1/4	R	konan212	0000233805
3	2201051	001	2	002	1	통일양곡수퍼	황태부	053)425-0611	동인17	116	1/4	G	konan212	0000233620
4	2201051	001	2	003	1	대구전자세탁소	김용철	053)423-6205	동인17	116	1/4	R	konan212	0000233621
5	2201051	001	2	004	1	서울방통공사	박병진	053)425-1005	동인17	116	1/4	R	konan212	0000233806
6	2201051	001	2	005	1	정미용실	정술선	053)425-1279	동인17	116	1/4	R	konan212	0000233807
7	2201051	001	2	007	1	일진방통사	하용근	053)425-8145	동인17	116	1/4	R		0000233808
8	2201051	001	2	008	1	경일방통	김종대	053)422-1034	동인17	116	1/4	R		0000233809
9	2201051	001	2	009	1	대현만화서점	김용호	053)425-9227	동인17	116-6	1/4	G	mine 7545	0000233810
10	2201051	001	2	010	1	동양유리	박용배	053)424-1240	동인17	116	1/4	G		0000233811
11	2201051	001	2	011	1	BOOK플러스(주)대구동인1가지	김경수	053)424-0243	동인17	116	1/4	G		0000233852
12	2201051	001	2	013	1	현대행글	노재문	053)424-1779	동인17	116	1/3	G		0000233997
13	2201051	001	2	014	1	대도시점	이임환	053)424-4563	동인17	116	1/3	G		0000233998
14	2201051	001	2	015	1	부광행글	조영문	053)422-7405	동인17	116	1/3	G	mine 7545	0000233999
15	2201051	001	2	016	1	대림방통	배원태	053)425-3144	동인17	116	1/3	R		0000234000
16	2201051	001	2	017	1	대구소방	안정도	053)254-5401	동인17	116	1/3	G		0000234001
17	2201051	001	2	018	1	매일시점	이임복	053)424-2231	동인17	116	1/3	G		0000234002
18	2201051	001	2	019	1	대우방통공사	김중호	053)425-0056	동인17	116	1/3	R		0000234003
19	2201051	001	2	020	1	경일주방	김해숙	053)423-3335	동인17	116	1/3	G		0000234190
20	2201051	001	2	021	1	우주조명전시장	최상길	053)425-1580	동인17	116	1/3	G		0000234191
21	2201051	001	2	022	1	삼일방통	이정찬	053)425-2227	동인17	116	1/3	R		0000234192
22	2201051	001	2	024	1	대우방통	이응관	053)421-5315	동인17	116	1/3	R		0000234193

[그림 52] 사업체 명부 수정 및 입력 화면 구성

2-1-3) 화면 설명

- ①번 : 검색하실 조건을 입력하는 곳입니다.
- ②번 : 검색된 행정구역 및 조사구에 포함된 사업체들의 존속 여부, 신규 여부, 대상외 사업체인지의 여부, 폐쇄여부 등의 정보를 표시하여 줍니다.
- ③번 : 현재 표시된 사업체가 속한 행정구역 및 조사구를 한눈에 보기 쉽게 표현한 행정구역의 트리구조입니다.
- ④번 : ③번에 속한 지역의 사업체 명부 정보를 표시하여 줍니다.
해당 사업체의 정보를 직접 수정 가능 합니다.

2-1-4) 필드 설명

- ①번 : 각 필드에 해당하는 정보를 입력하여 사용자가 검색하고자 하는 사업체를 조회합니다.
- 사업체 번호 : 검색하고자 하는 사업체가 속한 행정구역 및 조사구내에서의 일련번호를 입력하시면 됩니다.
- 사업체명 : 검색하고자 하는 사업체 명을 입력하시면 됩니다.
- 대표자명 : 검색하고자 하는 사업체의 대표자 성명을 입력하시면 됩니다.
- 사업장 변동 : 검색하고자 하는 사업체의 변동내역을 선택하여 입력하시면 됩니다.
(1: 존속 사업체, 2번: 신규사업체, 3번: 대상외 사업체, 4번: 철거 및 폐쇄 사업체, 5번: 대상외 미포함 사업체)
- 작업구분 : 검색하고자 하는 사업체가 입력된 사업체인지, 확인된 사업체인지, 수정된 사업체인지 선택하여 조회하시면 됩니다.
- 작업자 : 사업체를 수정 및 입력 확인한 작업자의 ID를 입력하여 해당 ID를 부여받은 사용자가 처리한 사업체의 명부를 검색합니다.
- 시리얼번호 : 사업체가 가지고 있는 고유한 키 값으로써 사업체마다 고유하게 보유하고 있는 값입니다. 검색하시고자 하시는 사업체의 시리얼번호를 알고계실 경우 이 곳에 입력하여 검색하면 빠르게 사업체를 검색 하실 수 있습니다.
- ②번 : 조회된 사업체의 집계 값을 나타냅니다. 사업체의 변동 현황별 집계 값이 나타나며, 입력된 사업체와 미 입력된 사업체의 수도 표시가 됩니다.
- ③번 : 행정구역을 한 눈에 알아보기 쉽게 표현한 트리 구조 화면입니다.
사용자 권한에 의해서 선택 가능한 행정구역이 다르게 표시되며,  버튼을 클릭하면 해당 행정구역에 해당하는 동 읍면 및 조사구를 표시 하여 줍니다. 이 화면에서 행정구역 및 조사구를 클릭하게 되면 ④번 화면에 해당하는 행정구역 및 조사구에 속한 사업체의 명부가 표시됩니다.

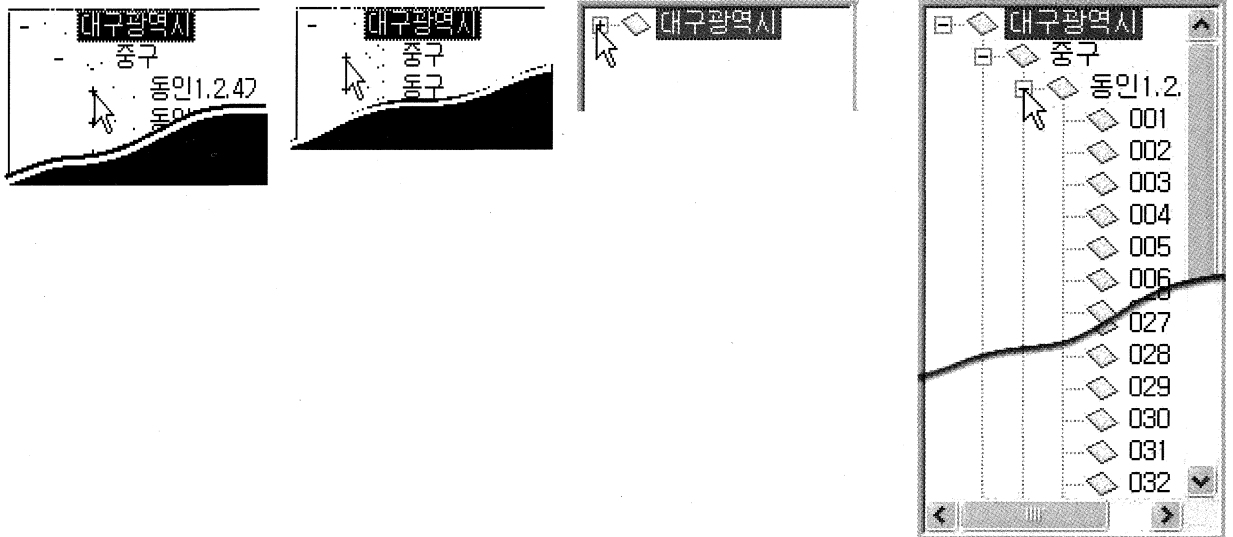

[그림 53] 행정구역 클릭시 나타나는 트리 구조 설명

· ④번 : ③번에서 선택하신 행정구역 및 조사구에 해당하는 사업체의 명부가 표시됩니다. 사업체들의 행정구역 및 조사구, 산업분류 및 시리얼 번호 등 여러 사업체의 정보를 한 눈에 쉽게 알아보실 수 있으며, 사업체 명부에 이상이 있을 시 해당 사업체 명부의 수정 할 필드에 마우스를 더블클릭 하시면 필드가 활성화가 됩니다. 활성화된 상태에서는 수정이 가능하며, 수정할 값을 입력한 후 아래의 **적용** 버튼을 클릭하면 수정된 내용이 저장이 됩니다. 수정되는 항목은 행정구역, 조사구, 특성, 번호, 사업체명, 대표자명, 전화번호, 읍면동, 번지, 통반, 산업대분류 항목 입니다.

1	2201051	001	2	004	1	대항냉동	윤무섭	053)426-6366	동인17	116	1/4	R	konan21278	0000233805
5	2201051	001	2	005	1	서울냉동공사	박병진	053)425-1005	동인17	116	1/4	R		0000233806
6	2201051	001	2	006	1	정미용실	정술선	053)425-1279	동인17	116	1/4	R		0000233807
7	2201051	001	2	007	1	일진냉동사	하용근	053)425-8145	동인17	116	1/4	R		0000233808



[그림 54] 출력된 사업체 명부에서 수정할 사업체 선택

4	2201051	001	2	004	1	대항냉동	윤무섭	053)426-6366	동인17	116	1/4	R	konan21278	0000233805
5	2201051	001	2	005	1	서울냉동공사(TEST입니다.)	박병진	053)425-1005	동인17	116	1/4	R		0000233806
6	2201051	001	2	006	1	정미용실	정술선	053)425-1279	동인17	116	1/4	R		0000233807
7	2201051	001	2	007	1	일진냉동사	하용근	053)425-8145	동인17	116	1/4	R		0000233808

[그림 55] 출력된 사업체 명부에서 수정할 항목 더블 클릭

2201051	001	2	004	1	대왕냉동	윤무섭	053)426-6366	동인17	116	1/4	R	konan21278	0000233805
2201051	001	2	005	1	서울냉동공AKTEST입니다.	박병진	053)425-1005	동인17	116	1/4	R		0000233806
2201051	001	2	006	1	정미용실	정술선	053)425-1279	동인17	116	1/4	R		0000233807
2201051	001	2	007	1	일진냉동사	하용근	053)425-8145	동인17	116	1/4	R		0000233808

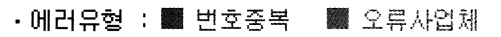
[그림 56] 출력된 사업체 명부에서 수정할 항목 수정 후 엔더 적용

- ④번 항목의 아래에 표시된 그림  은 사업체들의 명부가 출력될 때 그 사업체의 정보가 다른 사업체와 중복이 되거나, 저장형식이 잘못 되었을 때 색깔로 표시되는데 번호 중복은 빨간색, 오류가 발생하였을 경우는 파란색으로 사업체가 표시됩니다.
- 수정된 명부 표시 : 명부를 수정하면, ③, ④번 항목에 자동으로 사업체가 수정되었다는  표시가 뜨게 됩니다.

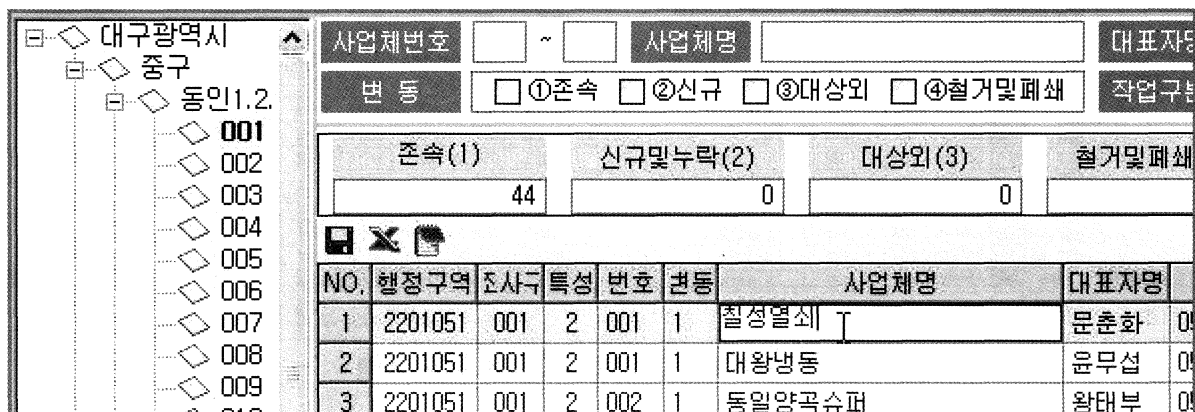

NO.	행정구역	조사구	특성	번호	연동	사업체명	대표자명
1	2201051	001	2	001	1	칠성열쇠	문춘화
2	2201051	001	2	001	1	대왕냉동	윤무섭
3	2201051	001	2	002	1	동일양곡슈퍼	왕태부

[그림 57] 사업체 명부 수정하기 전

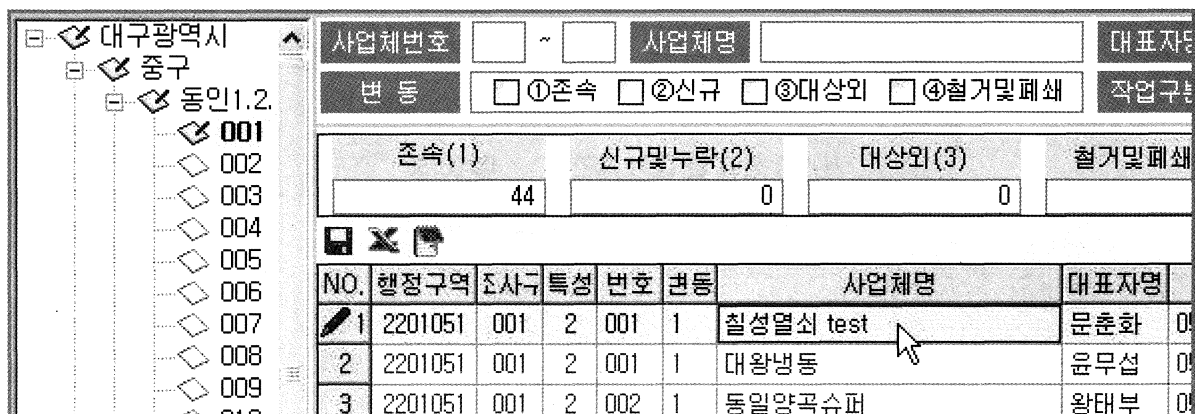

NO.	행정구역	조사구	특성	번호	연동	사업체명	대표자명
1	2201051	001	2	001	1	칠성열쇠 test	문춘화
2	2201051	001	2	001	1	대왕냉동	윤무섭
3	2201051	001	2	002	1	동일양곡슈퍼	왕태부

[그림 58] 사업체 명부 수정 후

※ 사업체 명부 수정시 갑작스러운 전원차단이나, 사용자의 부주의로 인한 익스플로러 종료시 작업내역이 사라지지 않고 다음 접속시 그대로 유지됩니다.

사업체명부 조회 및 입력

사업체번호: ~ 사업체명: 대표자명: 작업자: 시라일번호:
 변동: ①존속 ②신규 ③대상외 ④철거및폐쇄
 작업구분: 전체 중복사업체접점 초기화 필터적용

존속(1): 46 신규및누락(2): 5 대상외(3): 0 철거및폐쇄(4): 0 총수(1+2+3+4): 51 입력: 0 미입력: 51

NO.	행정구역	조사구	특성	번호	변동	사업체명	대표자명	전화번호	읍면동	번지	통반	분리	작성자	Serial No
1	2201051	008	1	001	1	동인1,2,4가동사무소	장진원	053)424-4432	동인4	318-5	11/1	N		0000370036
2	2201051	008	1	002	1	동덕석유	이상민	053)424-6844	동인4	325-1	11/1	G		0000370037
3	2201051	008	1	004	1	바낙스낙시프라자	조길구	053)421-9230	동인47	315		G		0000370038
4	2201051	008	1	005	1	마이러브마이	장환주	053)422-3524	동인4	318-2	11/1	M		0000370039
5	2201051	008	1	006	1	현대자동차한일로대리점	박기진	053)421-6600	동인4	318-2	11/1	G		0000370080
6	2201051	008	1	007	2	K,G 텔레콤11121	구본복	053)427-5598	동인4	318-2		G		0000371395
7	2201051	008	1	010	1	김준환,옥산가K(주)321	조영희	053)253-4795	동인4	318-2	11/1	G		0000370224
8	2201051	008	1	011	1	신풍종합건설(주)대구지사	류병노	053)426-3541	동인4	318-2	11/1	F		0000370225
9	2201051	008	1	012	1	에덴빌딩관리사무소312	미영수	053)423-1388	동인47	318-2	11/1	L		0000370226
10	2201051	008	1	013	1	우송사	김영호	053)424-0057	동인4	332-2	10/6	D		0000370227
11	2201051	008	1	014	1	권달만안과의원	권달만	053)425-4842	동인4	332-2	10/6	P		0000370228
12	2201051	008	1	015	1	권안경원534	권응달	053)425-4842	동인4	332-2	10/6	G		0000370229
13	2201051	008	1	016	1	동인동별명원1224	최동학	053)424-4258	동인47	332	10/6	P		0000370373
14	2201051	008	1	017	1	MIT컴퓨터학원	조선영	053)421-9777	동인47	332	10/6	O		0000370374
15	2201051	008	1	018	1	종이와연필	곽계순	053)423-8437	동인4	386-3	10/6	G		0000370375
16	2201051	008	1	019	1	영문구	최병률	053)424-7785	동인4	386-2	10/6	G		0000370416
17	2201051	008	1	020	1	영남의원	최영조	053)424-4226	동인47	386-2	10/6	P		0000370417
18	2201051	008	1	021	1	대구동인초등학교	신광웅	053)422-6653	동인47	388	10/6	O		0000370418
19	2201051	008	1	022	1	대구동인초등학교병설유치원	김매경	053)428-1720	동인47	388	10/6	O		0000370419
20	2201051	008	1	023	1	신일문구사	박미자	053)421-8478	동인47	390-1	11/1	G		0000370420
21	2201051	008	1	024	1	우리약국	박금식	053)256-3007	동인4	390-1		G		0000370566
22	2201051	008	1	025	1	은송하의원	강은희	053)425-7707	동인47	390-1	11/1	P		0000370567

추가 미등 ※ 애러유형: 번호중복 오류사업체 적용 추가 수정 삭제

[그림 59] 시스템 종료하기 전 명부 수정

시스템 종료

X 시스템을 종료합니다. 진행 중인 모든 작업을 저장하고 로그오프하십시오. 저장하지 않은 모든 변경된 내용은 손실됩니다. 시스템 종료는 NT AUTHORITY\SYSTEM에 의해 시작되었습니다

시스템 종료 전 대기 시간 : 00:00:34

[그림 60] 시스템 종료 메시지

· 조사구 외에 동 읍면이나 시도를 클릭 하였을 경우 매우 많은 사업체의 정보가 부러

지게 되어 시간이 많이 소비됩니다. 동 읍면이나 시도를 클릭 하였을 경우 다음과 같은 메시지 창이 뜨게 되는데, 만약 수락을 하게 되면 조회하는데 불편함이 있고, 시스템이 다운될 수 있습니다.

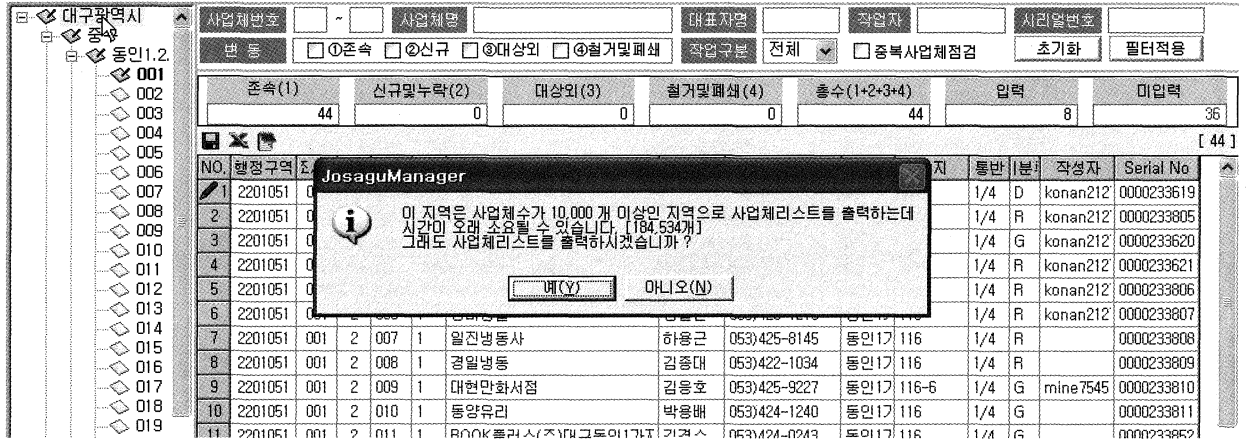

[그림 64] 대구광역시를 클릭 하였을 경우 뜨는 메시지

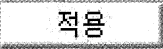
※  표시가 있는 사업체 명부는 수정은 되었으나 서버에 반영은 안 된 정보입니다. 반드시 수정하신 후, 아래의  버튼을 클릭하여 서버에 저장하여 주시기 바랍니다.

2-1-5) 버튼 기능

- **조사구추가** : 선택하신 해당 동 읍면에 조사구를 추가합니다.
반드시 동 읍면을 선택해야 하며, 팝업창이 뜰 경우 추가 할 조사구 번호를 입력하면 조사구가 생성됩니다.

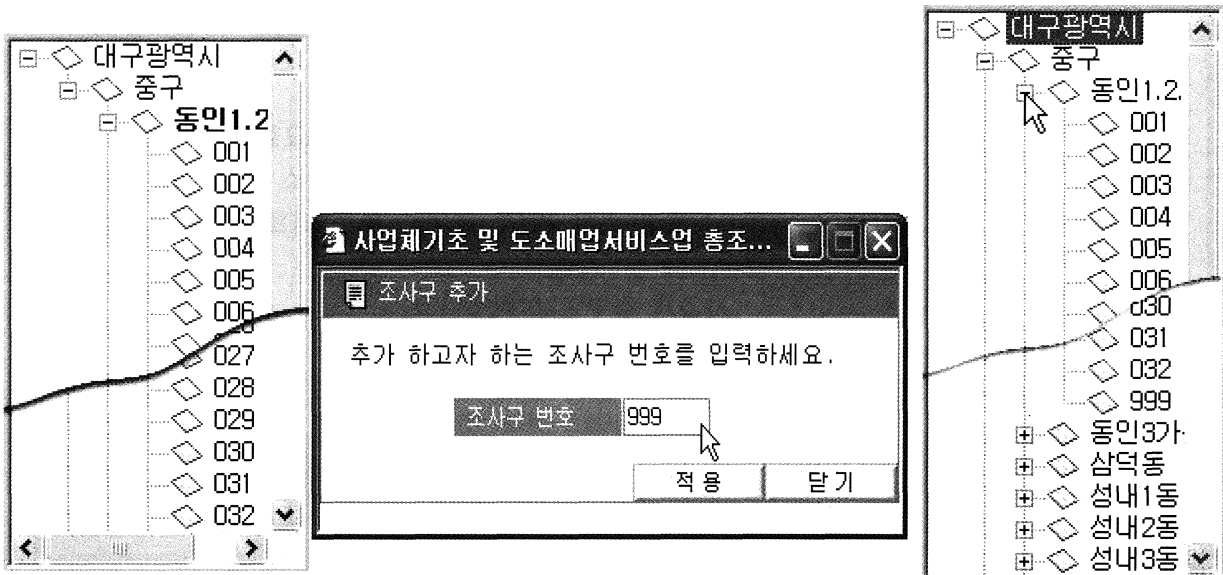

[그림 65] 조사구를 추가하는 과정

- **조사구삭제** : 선택한 조사구를 삭제합니다. 만약 선택한 조사구내에 사업체의 명부가 존재할 경우 삭제가 되지 않으며 에러 메시지를 표시하여 줍니다.

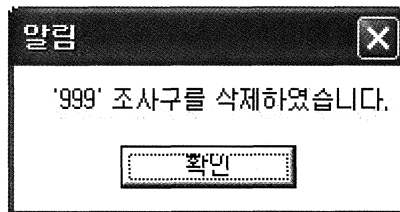

[그림 66] 조사구 삭제 성공 화면

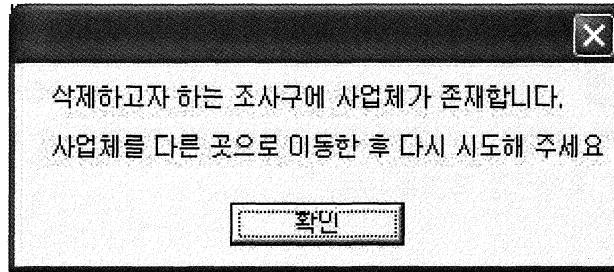

[그림 67] 조사구 삭제 실패 화면

· 사업체 명부의 이동 : 사업체 명부의 조사구간 이동이 필요할 경우, 이동할 조사구를 선택하시고, 마우스 왼쪽 키를 누른 상태에서 옮길 조사구에서 마우스 왼쪽 버튼을 떼시면 해당 조사구에 사업체 명부가 이동됩니다.

◇ 011	39	2204056	015	1	037	1	저키치키	시태야	053)654-9945	대명1	1222-37	8/4	H		000000606
◇ 013	39	2204056	015	1	038	1	서기이벤트	이종석	053)651-5887	대명1	1222-37	8/4	M		000000607
◇ 014	40	2204056	015	1	039	1	대명가전랜드	이승국	053)624-2718	대명1	1222-2	8/4	G		000000608
◇ 015	41	2204056	015	1	040	1	길막향	홍철연	053)623-2994	대명1	1221-1	8/4	H		000000609
◇ 999	42	2204056	015	1	041	1	안동식육	구정열	053)653-4818	대명1	1222-1	8/5	G		000000610
◇ 대명2동	43	2204056	015	1	042	4	영속형채	김영숙	053)623-6534	대명1	1222-14	8	D	daegu3	000000611
◇ 대명3동	44	2204056	015	1	043	1	미지놀이방	류인숙	053)653-0325	대명1	1222-14	8/5	P		000000612
◇ 대명4동	45	2204056	015	1	044	1	정경설비	김윤하	053)651-6193	대명1	1495-2	8/4	R		000000613
◇ 대명5동	46	2204056	015	1	045	2	동산식재	남정순	053)622-0786	대명	1223-25		C	daegu3	000024066

[그림 68] 조사구간 사업체 명부이동 이동할 사업체 선택

◇ 013	39	2204056	015	1	038	1	서기이벤트	이종석	053)651-5887	대명1	1222-37	8/4	M		000000607
◇ 014	40	2204056	015	1	039	1	대명가전랜드	이승국	053)624-2718	대명1	1222-2	8/4	G		000000608
◇ 015	41	2204056	015	1	040	1	길막향	홍철연	053)623-2994	대명1	1221-1	8/4	H		000000609
◇ 999	42	2204056	015	1	041	1	안동식육	구정열	053)653-4818	대명1	1222-1	8/5	G		000000610
◇ 대명2동	43	2204056	015	1	042	4	영속형채	김영숙	053)623-6534	대명1	1222-14	8	D	daegu3	000000611
◇ 대명3동	44	2204056	015	1	043	1	미지놀이방	류인숙	053)653-0325	대명1	1222-14	8/5	P		000000612
◇ 대명4동	45	2204056	015	1	044	1	정경설비	김윤하	053)651-6193	대명1	1495-2	8/4	R		000000613
◇ 대명5동	46	2204056	015	1	045	2	동산식재	남정순	053)622-0786	대명	1223-25		C	daegu3	000024066

[그림 69] 조사구간 사업체 명부이동 선택한 사업체 이동할 조사구 선택

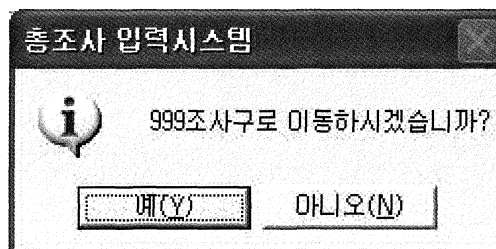

[그림 70] 조사구간 사업체 명부이동 이동 확인 메시지

대명1동	NO.	행정구역	조사구	특성	번호	종류	사업체명	대표자명	전화번호	읍면동	번지	층	분리	작성자	Serial No
◇ 001	1	2204056	999	1	039	1	대명가전랜드	이승국	053)624-2718	대명1	1222-2	8/4	G		000000608
◇ 002	2	2204056	999	1	040	1	길막창	홍철연	053)623-2994	대명1	1221-1	8/4	H		000000609
◇ 003	3	2204056	999	1	041	1	안동석죽	구철열	053)653-4818	대명1	1222-1	8/5	G		000000610
◇ 004	4	2204056	999	1	042	4	양속통채	김영숙	053)623-6534	대명1	1222-14	8	D	daegu3	000000611
◇ 005	5	2204056	999	1	043	1	대지불이방	류연숙	053)653-0325	대명1	1222-14	8/5	P		000000612
◇ 006	6	2204056	999	1	044	1	정명습비	김은하	053)651-6193	대명1	1495-2	8/4	R		000000613
◇ 008	7	2204056	999	1	045	2	동산석재	남정순	053)622-0785	대명1	1223-25		C	daegu3	000024085

[그림 71] 조사구간 사업체 명부이동: 조사구간 명부 이동 성공

적용

- [그림 52]의 ④번 항목에서 수정된 사업체 명부의 정보가 저장됩니다. 정보 저장 시 행정구역, 조사구, 사업체번호가 조건 (행정구역 : 존재하는 행정구역, 조사구 : 001 ~ 999, 사업체번호 : 001 ~ 999) 에 성립하지 않으면 저장이 되지 않으며, 옅은 녹색으로 표시됩니다. 정보 저장시 이런 오류가 발생할 경우, 자동으로 에러가 발생한 사업체로 커서가 이동하게 되며, 이 때 해당 사업체를 수정하시면 됩니다.

NO.	행정구역	조사구	특성	번호	종류	사업체명	대표자명	전화번호	읍면동	번지	층	분리	작성자	출연번호
1	2204056	001	1	001	1	시대알미늄상사	손정기	053)656-7055	대명1	784-8	1/1	D	emx1007	0000929405
2	2204056	001	1	002	1	뉴대구부동산컨설팅	이상화	053)623-9600	대명1	784-8	15/6	L	emx1007	0000929446
3	2204056	001	1	003	1	정보마트	박정자	053)652-1116	대명1	784-8	15/6	G		0000929447
4	2204056	001	1	004	1	경찰뉴스	석상열	053)651-9624	대명1	784-8	15/6	G		0000929448
5	2204056	001	1	005	1	월드프렘국영수학원	추연복	053)625-3282	대명1	784-8	15/6	O		0000929449
6	2204056	001	1	006	1	대구은행(주)대덕지점	장기수	053)627-1622	대명1	784-2	15/6	K		0000929592
7	9999999	001	1	007	1	피부경락약손발클리닉	윤순복	053)626-0333	대명1	784-2	15/6	P		0000929593
8	2204056	001	1	008	1	대은영상(주)	홍순대	053)621-2002	대명1	784-2	15/6	Q		0000930125
9	2204056	001	1	009	1	전철우의고향행면	김석희	053)621-9171	대명1	784-90	15/6	H		0000930126
10	2204056	000	1	010	1	형충약수삼계탕	오희숙	053)626-2992	대명1	784-3	15/6	H	konan21278	0000930127
11	2204056	001	1	011	1	밀양돼지국밥	김종구	053)622-1155	대명1	784-4	15/6	H		0000930170
12	2204056	001	1	012	1	대우자동차대구남부영업소	이승훈	053)629-0593	대명1	784-6	15/6	G		0000930823
13	2204056	001	1	013	1	대우자동차(주)상용지점	금상섭	053)629-2440	대명1	784-6	15/6	G		0000930864
14	2204056	001	1	014	1	대우자동차(주)경북북부	권기덕	053)629-0593	대명1	784-6	15/6	M		0000930865
15	2204056	001	1	000	1	101노래방식가요주점	민영자	053)628-5757	대명1	784-6	15/6	Q		0000930866
16	2204056	001	1	016	1	삼성캐피탈	박창권	053)629-0900	대명1	784-6	15/6	K		0000931436
17	2204056	001	1	017	1	동산화원	송선익	053)623-2833	대명1	788-1	15/6	G		0000931437
18	2204056	001	1	018	1	제우스단란주점	조동묵	053)655-0822	대명1	788-2	15/6	H		0000931438
19	2204056	001	1	019	1	차곡기조식회	최희미	053)626-7515	대명1	788-2	15/6	G		0000931504

[그림 72] 적용시 명부 조건이 틀렸을 경우의 행정구역, 조사구, 사업체번호

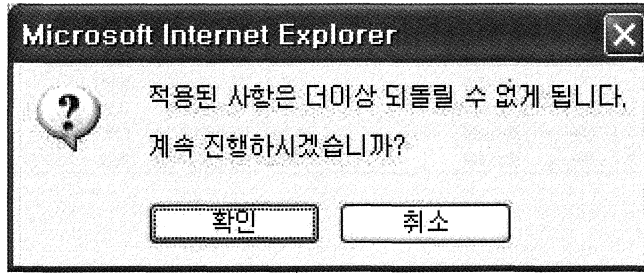

[그림 73] 적용 시 뜨는 메시지창

10.	행정구역	조사구	특성	번호	권종	사업체명	대표자명	전화번호	읍면동	번지	동반	분	작성자	일련번호
7	9999999	001	1	007	1	파주경락약손발클리닉	윤순복	053)626-0333	대명1	784-2	15/6	P		0000929593
8	2204056	001	1	008	1	대음영상(주)	홍순대	053)621-2002	대명1	784-2	15/6	Q		0000930125
9	2204056	001	1	009	1	전철우의고향행민	김석희	053)621-9171	대명1	784-90	15/6	H		0000930126
10	2204056	000	1	010	1	형송약수상계탕	오희숙	053)626-2992	대명1	784-3	15/6	H	konan21278	0000930127
11	2204056	001	1	011	1	말양대지국밥	김종구	053)622-1155	대명1	784-4	15/6	H		0000930170
12	2204056	001	1	012	1	대우자동차대구남부영업소	이승훈	053)629-0593	대명1	784-6	15/6	G		0000930823
13	2204056	001	1	013	1	대우자동차(주)상용지점	금상섭	053)629-2440	대명1	784-6	15/6	G		0000930864
14	2204056	001	1	014	1	대우자동차(주)경북북부	권기덕	053)629-0593	대명1	784-6	15/6	M		0000930865
15	2204056	001	1	000	1	101노래방식가요주점	만영자	053)620-5757	대명1	784-6	15/6	Q		0000930866
16	2204056	001	1	016	1	삼성캐피탈	박창권	053)629-0900	대명1	784-6	15/6	K		0000931436
17	2204056	001	1	017	1	동산화원	송선익	053)623-2833	대명1	788-1	15/6	G		0000931437
18	2204056	001	1	018	1	제우스드림		5-0622	대명1	788-2	15/6	H		0000931438
19	2204056	001	1	019	1	한국가죽		5-7515	대명1	788-2	15/6	G		0000931584
20	2204056	001	1	020	1	오아시스		2-9174	대명1	788-2	15/6	R		0000931586
21	2204056	001	1	021	1	신우정		3-7660	대명1	788-2	15/6	M		0000931585
22	2204056	001	1	022	1	대한공영		3-4918	대명1	788-4	15/6	L		0000931588
23	2204056	001	1	023	1	알산기원	윤두희	053)623-9212	대명1	788-4	15/6	Q		0000931587
24	2204056	001	1	024	1	큐릭스대구방송	최영집	053)210-0111	대명1	6-2	15/6	Q		0000932108

[그림 74] 적용하였으나 저장이 되지 않은 경우

- 사업체 명부의 정보가 위에서 설명 드린 행정구역, 조사구, 사업체번호의 조건에 부합할 경우, 수정하신 사업체 정보가 저장이 되며, 만약 위 세가지 경우 이외의 오류가 발생한 경우 수정하신 정보는 그대로 입력이 되며, 열은 녹색으로 표시 됩니다.

3	2204056	001	1	003	1	점보마트	박정자	053)652-1116	대명1	784-8	15/6	G		0000929447
4	2204056	001	1	004	1	경찰뉴스	석상열	053)651-9624	대명1	784-8	15/6	G		0000929448
5	2204056	001	1	005	1	월드프렘국영수학원	추연복	053)625-3282	대명1	784-8	15/6	O		0000929449

[그림 75] 수정할 사업체 선택

3	2204056	001	1	003	1	점보마트	박정자	053)652-1116	대명1	784-8	15/6	G		0000929447
4	2204056	001	1	004	1		석상열	053)651-9624	대명1	784-8	15/6	G		0000929448
5	2204056	001	1	005	1	월드프렘국영수학원	추연복	053)625-3282	대명1	784-8	15/6	O		0000929449

[그림 76] C1 에러 (사업체명이 없을 경우) 발생

3	2204056	001	1	003	1	삼보마트	박정사	053)652-1116	내명1	784-8	15/6	G		0000929447
4	2204056	001	1	004	1		석상열	053)651-9624	대명1	784-8	15/6	G	konan21278	0000929448
5	2204056	001	1	005	1	월드프랜국제수화위	추여복	053)625-3282	대명1	784-8	15/6	O		0000929449
6	2204056	001	1	006	1			053)627-1622	대명1	784-2				
7	2204056	001	1	007	1			053)626-0333	대명1	784-2				
8	2204056	001	1	008	1			053)621-2002	대명1	784-2				
9	2204056	001	1	009	1			053)621-9171	대명1	784-90				
0	2204056	001	1	010	1			053)626-2992	대명1	784-3				
1	2204056	001	1	011	1	밀양대지국반	김종구	053)622-1155	대명1	784-4				

[그림 77] C1 에러가 발생해도 저장됨

3	2204056	001	1	003	1	삼보마트	박정사	053)652-1116	내명1	784-8	15/6	G		0000929447
4	2204056	001	1	004	1		석상열	053)651-9624	대명1	784-8	15/6	G	konan21278	0000929448
5	2204056	001	1	005	1	월드프랜국제수화위	추여복	053)625-3282	대명1	784-8	15/6	O		0000929449

[그림 78] 저장이 되었으나, C1에러가 있기 때문에 열은 녹색으로 표시

- 다수의 사업체 수정이 가능하며, 상세보기 화면에서의 저장 기능과 동일한 기능을 수행합니다.

추가

- 해당 조사구내에 사업체 명부를 추가합니다.

조사구설정 / 사업체명부 수정 및 입력 - Microsoft Internet Explorer

사업체 조사구설정 / 사업체명부 수정 및 입력정보

행정구역: 2204056 조사구: 001 특성: 1 사업체번호: []

사업체명: [] 대표자명: []

전화번호: []- []- [] 사업장번호: 2.신규및누락

주소: []읍,면,동 []가,리 []번지 []호 []통 []반

산업대분류: []

저장 닫기

[그림 79] 사업체 명부 추가 화면

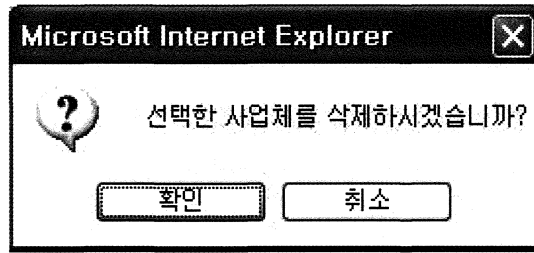

[그림 82] 삭제 확인

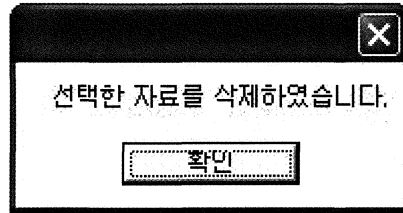

[그림 83] 삭제 완료 메시지

31	2204056	001	1	061	기획출판망음	김봉해	0531624-2911	대명	792-17	1/2	D	emx1007	0000935185
32	2204056	001	1	062	대경유류	박희대	0531473-5887	대명	792-17	1/2	G	emx1007	0000935187
33	2204056	001	1	063	남명부동산	남현규	0531621-1140	대명	792-17	1/1	L		0000935188
34	2204056	001	1	064	달요리세상	김송희	0531654-5507	대명	792-18	1/1	H		0000935228
35	2204056	001	1	065	홍연사	홍순화	0531625-2666	대명	792-16	1/1	R		0000935229

[그림 84] 명부 삭제 후 조사구내 명부 리스트

2-2) 사업체 명부 수정 및 입력 상세보기 화면

2-2-1) 화면 기능

- 선택한 사업체의 상세정보를 표시합니다.
- 선택한 사업체의 명부 수정 및 삭제가 가능합니다.
- 이전 및 다음 사업체 또는 지정한 사업체의 정보를 확인하실 수 있습니다.

2-2-2) 화면 구성

- [1-2] 사업체 명부조회 상세보기 팝업창] 설명란을 참조해주시기 바랍니다.

2-2-3) 화면 설명

2-2-4) 화면 필드 설명

- [1-2] 사업체 명부조회 상세보기 팝업창] 설명란을 참조해주시기 바랍니다.

2-2-5) 버튼 설명

- 버튼은 신규사업체만 활성화 됩니다. 신규사업체 이외의 사업체는 삭제가 불가능 합니다.

조사구설정 / 사업체명부 수정 및 입력 - Microsoft Internet Explorer

사업체 조사구설정 / 사업체명부 수정 및 입력정보 61 / 65

행정구역 2204056 조사구 001 특성 1 사업체번호 061

사업체명 기획출판망음 대표자명 김봉해

전화번호 053 - 624 - 2911 사업장변동 1.존속

주소 대명1읍,면,동 11가,리 792번지 17호 1통 2반

산업대분류 D 제조업

[그림 85] 신규 사업체가 아닌 경우

조사구설정 / 사업체명부 수정 및 입력 - Microsoft Internet Explorer

사업체 조사구설정 / 사업체명부 수정 및 입력정보 66 / 68

행정구역	2204056	조사구	001	특성	1	사업체번호	066
사업체명	달요리세상미					대표자명	김송희
전화번호	053 - 654 - 5577	사업장변동	2.신규및누락				
주소	대명1읍,면,동	가.리	792	번지	18	호	1
산업대분류	H 숙박 및 음식점업						

저장 삭제 닫기

[그림 86] 신규 사업체인 경우

3. 명부 내검

3-1) 화면

3-1-1) 화면 기능

- 오류가 발생한 사업체를 조회하는 화면으로써, 오류사항의 수정이나 신규 사업체일 경우 삭제를 하실 수 있습니다.

3-1-2) 화면 구성

NO.	오류항목	행정구역	조사구	특성	번호	사업체명	대표자명	전화번호	읍면동	번지	통반	분	분동	작성자	Serial No
1	A5	2201064	001	4	010	다다역자	박희섭	053)253-3154	남산1	911-2	1/1	D	1	konan21278	0001145790
2	A5	2201064	001	3	016	포항식당	이영순	053)422-8815	남산1	911-11	1/1	H	1	konan21278	0001145978

[그림 87] 명부 내검 화면 구성

3-1-3) 화면 설명

- 사업체의 오류 조건을 입력하는 부분과 조회 조건에 부합한 사업체를 표시하는 부분으로 나누어 집니다.
- 해당 지역의 전체 사업체 중에서 오류가 난 사업체의 수와 오류율을 확인하실 수 있습니다.

오류 리스트		총사업체수	1007	사업장변동	2	오류건수	2	오류율	0.20						
									[2]						
NO.	오류목록	행정구역	조사구	특성	번호	사업체명	대표자명	전화번호	읍면동	번지	통반	1분	권역	작성자	Serial No
1	A5.	2201064	001	4	010	다다백자	박희섭	053)253-3154	남산1	911-2	1/1	D	1	konan21278	0001145790
2	A5.	2201064	001	3	016	포할식당	이영순	053)422-8815	남산1	911-11	1/1	H	1	konan21278	0001145978

[그림 88] 명부 내검 결과 오류율 표시

3-1-4) 필드 설명

- 행정구역 : 사용자의 권한에 따라서 조회 가능한 행정구역이 표시됩니다.
지방 관리자일 경우 기본적으로 시군구까지는 입력하셔야 합니다.
- 조사구 번호 : 조회하실 사업체가 속한 조사구의 범위를 지정할 수 있습니다.
양쪽에 값을 입력하실 경우 범위 값으로 조회를 하며,
어느 한 쪽만 입력을 하실 경우에는 입력된 조사구만 검색 합니다.
숫자 3자리까지 입력 가능합니다.
- 사업장 변동 : 조회하실 사업체의 변동내역을 선택하여 조회하실 수 있습니다.
(1번 : 존속 사업체, 2번 : 신규 및 누락 사업체, 3번 : 대상 외 사업체, 4번 : 철거 및 폐쇄된 사업체)
- 산업대분류 : 조회하실 사업체가 속한 산업대분류의 범위값을 지정하실 수 있습니다. 양쪽에 값을 입력하실 경우 범위값으로 조회를 하며,
어느 한 쪽만 입력을 하실 경우는 입력된 대분류를 조건으로 검색합니다. 영문자 1자리만 입력 가능합니다.
- 오류항목 : 오류항목을 지정하여 검색하실 수 있습니다. 해당 지역의 사업체를 대상으로 검색을 하며, 2개 이상의 오류 항목을 검색하고자 하실 경우, 반드시 오류코드마다 " , " 표시를 넣어서 구분해 주셔야 합니다.

오류검색조건									
행정구역	대구광역시	중구	남산1동	조사구번호		사업장변동	전체	산업대분류	
오류항목	A5,C1,E1	작업자		<input type="checkbox"/> 이분류 수정자료	<input type="button" value="검색"/>				

[그림 89] 명부 내검 오류 항목 (오류코드 2가지 이상)

- 작업자 : 작업자의 ID를 입력하면 ID에 해당하는 사용자가 수정한 사업체들이 오류가 발생하였을 경우, 오류가 발생한 사업체를 검색할 수 있습니다.

3-1-5) 버튼 기능

- 장석정 수정자료 이곳을 클릭하시면, 사용자의 ID가 작업자 입력란에 자동으로 입력됩니다. 자신이 수정한 사업체를 검색하시고자 할 때 사용합니다.

작업자 sokjong

장석정 수정자료

[그림 90] 수정자료 클릭

검색 버튼을 클릭하시면, 입력된 정보로 사업체를 검색하여 아래의 오류리스트에 사업체를 표시해 줍니다. 해당 검색조건에 만족하는 사업체가 없을 경우 다음과 같은 '검색결과가 없습니다'라는 메시지가 표시됩니다.

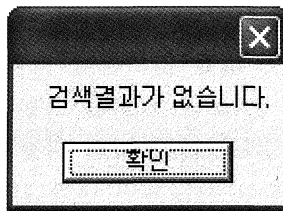

[그림 91] 검색결과 없을 경우

상세보기 : 조회된 사업체 중 하나의 사업체를 선택하여 버튼을 클릭하면, 해당 사업체의 상세정보가 팝업창으로 뜨게 됩니다. 기본적으로 사업체가 조회되어야 하며, 사업체를 선택하지 않고 버튼을 클릭하게 되거나 조회된 사업체가 없을 경우, [그림 91]과 같은 화면이 뜨게 됩니다.

이럴 경우는 사업체를 클릭하여 다시 버튼을 클릭하고 조회된 사업체가 없을 경우 다시 조회를 하셔야 합니다. 사업체 결과 리스트상에서 마우스 더블클릭으로도 상세보기가 가능합니다.

3-2) 명부 내검 상세보기 팝업창

3-2-1) 화면 기능

- 사용자에게 의해 검색된 오류 발생 사업체의 상세 정보를 표시합니다.
- 사업체의 내검기능 및 수정, 삭제를 하실 수 있습니다.
- 이전 및 다음 사업체 또는 지정한 사업체의 정보를 확인하실 수 있습니다.

3-2-1) 화면 구성

- 화면 구성 및 설명, 필드 설명 부분은 [1-2] 사업체 명부조회 상세보기 팝업창]의 상세보기 설명란을 참조하시기 바랍니다.

4) 변동별 집계

4-1) 화면기능

- 변동별 집계는 전국 각 시도별 구역의 조사현황을 보여주는 것을 목적으로 합니다.

4-2) 화면구성

행정구역/조사구	조사구수	전년도...	조사대...	존속(1)	신설 및 누...	대상의(3)	철거 및 폐...	변동오류	입력	미입력
전국	66,821	3,240,981	3,374,119	3,025,329	348,790	4,696	210,956	26	3,589,591	
서울특별시	14,794	756,919	783,557	709,071	74,486	1,601	46,247	3	831,328	
종로구	858	40,077	40,965	37,803	3,162	268	2,006	0	43,234	
중구	1,475	70,685	70,855	67,342	3,513	152	3,191	0	74,195	
용산구	461	21,809	22,744	20,655	2,089	55	1,099	0	23,896	
성동구	483	24,962	25,610	23,463	2,147	42	1,457	0	27,107	
광진구	488	24,552	25,095	23,204	1,891	14	1,334	0	26,439	
동대문구	654	33,310	33,991	31,421	2,570	50	1,839	0	35,879	
중랑구	471	27,320	27,401	25,101	2,300	16	2,203	0	29,620	
성북구	479	24,929	25,396	23,147	2,249	40	1,742	0	27,178	
강북구	346	20,488	20,412	19,504	908	14	970	0	21,396	
도봉구	302	17,808	18,106	17,151	955	5	652	0	18,762	
노원구	417	25,430	26,629	24,115	2,514	29	1,286	0	27,943	
은평구	446	23,660	24,103	21,899	2,204	73	1,688	0	25,863	
서대문구	421	21,567	21,704	20,089	1,615	39	1,439	0	23,182	
마포구	585	26,652	29,379	24,958	4,421	52	1,642	0	31,052	
양천구	465	25,366	26,241	23,643	2,598	22	1,701	0	27,963	
강서구	534	29,527	30,403	28,181	2,222	4	1,342	0	31,749	
구로구	610	30,926	32,053	28,881	3,172	42	2,003	0	34,097	
금천구	422	21,098	22,395	19,893	2,502	46	1,159	0	23,598	
영등포구	838	40,792	42,210	35,697	6,513	120	4,975	0	47,303	
동작구	409	20,604	21,276	19,594	1,682	18	992	0	22,284	
관악구	505	27,618	27,827	26,010	1,817	31	1,577	0	29,435	
서초구	776	36,111	39,496	33,234	6,262	131	2,746	0	42,355	
강남구	1,086	52,401	58,354	48,827	9,527	227	3,347	3	61,919	
송파구	766	40,984	42,171	38,973	3,198	92	1,919	0	44,182	

[그림 92] 변동별 집계 화면구성

4-3) 조건

- 페이지의 왼쪽에 행정구역/조사구 아래로 펼침 메뉴가 존재합니다. 각 명칭 앞에 를 눌러주면 전국, 시도별, 시군구, 읍면동, 조사구 차례로 내용을 보여줍니다.

4-4) 각필드의 설명

- 행정구역/조사구 : 행정구역코드 / 조사구는 [001 ~ 999]의 코드가 있습니다.
- 조사구수 : 조사구의 수를 나타냅니다.
- 전년도사업체수 : 전년도 사업체의 수를 나타냅니다.
- 조사대상 사업체수 : 조사할 대상사업체의 수를 나타냅니다.
- 존속 : 존속 사업체의 수를 나타냅니다.(변동코드 : 1)
- 신규 및 누락 : 신규 및 누락 사업체의 수를 나타냅니다.(변동코드 : 2)
- 대상외 : 대상외 사업체의 수를 나타냅니다.(변동코드 : 3)
- 철거 및 폐쇄 : 철거 및 폐쇄 사업체의 수를 나타냅니다.(변동코드 : 4)
- 변동오류 : 변동코드가 [1 ~ 4]가 아닌 사업체의 수를 나타냅니다.
- 입력 : 입력된 사업체의 수를 나타냅니다.
- 미입력 : 미입력된 사업체의 수를 나타냅니다.

4-5) 버튼의 기능

- 전국, 각 시도별, 시군구, 읍면동 버튼
 - 페이지의 왼쪽에 나타난 각 항목 앞의 클릭하면 선택한 항목의 하위 항목을 보여줍니다.

5) 명부출력

5-1) 화면기능

- 사업체를 검색하여 명부를 출력하는 것을 목적으로 합니다.

5-2) 화면구성

The screenshot displays the '명부출력' (List Output) screen. At the top, there are search filters for '행정구역코드' (Administrative Region Code) set to '제주도' (Jeju), '시군구' (City/Gun/Gu) set to '남제주군' (Namjeju), and '읍면동' (Eup/Myeon/Dong) set to '남원읍' (Namwon). The '조사구번호' (Survey Area Number) is '001' and '사업장변동' (Business Change) is '존속' (Exist). The '출력방법' (Output Method) is '화면출력' (Screen Output). The search criteria are '조건검색' (Condition Search) with '조직형태' (Organization Type) set to '같다(=)' (Same) and '조건추가' (Add Condition) and '초기화' (Reset) buttons. The search results are displayed in a table with columns for NO, 행정구역 (Administrative Region), 조사 (Survey), 특성 (Characteristics), 번호 (Number), 변형 (Modification), 사업체명 (Business Name), 대표자명 (Representative Name), 창업년월 (Registration Date), 전화번호 (Phone Number), 읍면동 (Eup/Myeon/Dong), 사업체 (Business), 사업 (Business), 산업분류 (Industry Classification), 조직형태 (Organization Type), 사업체구분 (Business Type), and Serial No.

NO	행정구역	조사	특성	번호	변형	사업체명	대표자명	창업년월	전화번호	읍면동	사업체	사업	산업분류	조직형태	사업체구분	Serial No
1	3932012	001	1	003	1	성심미용실	현성심	200301	064) 764-5931	남원	139	1	93112	개인사업체	단독사업체	0003237740
2	3932012	001	1	018	1	청록농수산판매점	김연화	200305	064) 764-3296	남원	90	2	52214	개인사업체	단독사업체	0003237761
3	3932012	001	1	019	1	대호편의점실터	김신자	200304	064) 764-8686	남원	20		52129	개인사업체	단독사업체	0003237760
4	3932012	001	1	023	1	연덕위익하안집민박	박형건	200305	064) 764-7544	남원	238		55119	개인사업체	단독사업체	0003237752
5	3932012	002	1	021	1	물영아리포고버섯	한정숙	200307	064) 764-0797	남원	(산)84		52214	개인사업체	단독사업체	0003237811
6	3932012	002	1	022	1	노블렛팬션	김동하	200308	064) 764-8900	남원	974	1	55119	개인사업체	단독사업체	0003237812
7	3932012	002	1	043	1	플로미식육점	박정숙	200312	064) 764-9119	남원	19		52212	개인사업체	단독사업체	0003237807
8	3932012	003	1	005	1	오성갈비	현복열	200303	064) 764-8080	남원	1204		55211	개인사업체	단독사업체	0003237864
9	3932012	003	1	022	1	삼덕편의점	김득수	200310	064) 764-6042	남원	119	11	52129	개인사업체	단독사업체	0003237857
10	3932012	003	1	027	1	송림 낚시 편의점	최재훈	200310	064) 764-9024	남원	20	9	52129	개인사업체	단독사업체	0003237858
11	3932012	003	1	039	1	푸른빛공부방	김정란	200308	064) 764-2335	남원	973	5	80931	개인사업체	단독사업체	0003237863
12	3932012	003	1	051	1	솔바람 풍경소리	김금순	200308	064) 764-0030	남원	1936	13	55119	개인사업체	단독사업체	0003237865
13	3932012	004	1	002	1	영실단란주점	현순열	200310	064) 764-0160	남원	106	2	55231	개인사업체	단독사업체	0003237875
14	3932012	004	1	007	1	해안가 민박	현병실	200307	064) 764-0310	남원	111		55119	개인사업체	단독사업체	0003237934
15	3932012	004	1	016	1	불새소주방	최혜숙	200308	064) 764-4519	남원	106	4	55233	개인사업체	단독사업체	0003237933
16	3932012	004	1	028	1	하루방 순대	신안순	200312	064) 764-2467	남원	99		55211	개인사업체	단독사업체	0003237895
17	3932012	004	1	036	1	토크쇼	김경자	200309	064) 764-8375	남원	83	3	55233	개인사업체	단독사업체	0003237930
18	3932012	004	1	037	1	남원무도장	정양자	200308	064) 764-0389	남원	83	4	88991	개인사업체	단독사업체	0003237931

[그림 93] 명부출력 화면구성

5-3) 조건

- 행정구역코드는 시도별, 시군구, 읍면동의 콤보 박스로 구성되어 있으며 시도별, 시군구, 읍면동 순으로 선택을 하여야 합니다. 행정구역코드의 조건선택을 전체로 선택하였을 경우에는 사용자의 시스템에 따라 시간이 오래 걸릴 수 있습니다.
- 조사구번호는 001부터 999까지 존재합니다.
- 사업체변동은 전체, 존속, 신규 및 누락, 대상외, 철거 및 폐쇄를 선택할 수 있습니다.
- 산업분류(부록 참조)
- 출력방법은 화면출력, 용지출력, DBF출력, 텍스트출력, 엑셀 출력이 있으며 출력하고 싶은 항목을 선택합니다.

- 추출항목은 기본명부, 상세명부, 항목선택명부가 있으며 추출하고 싶은 항목을 선택합니다.(단, 항목선택명부를 선택하면 항목선택명부 팝업창으로 이동합니다.)
- 조건검색항목은 사용자가 조건을 직접 입력하는 곳입니다. 조건 항목 중 하나를 선택하고, 그 조건 항목에 적용시킬 산술식을 선택한 다음 비교값을 입력하시고, 조건추가버튼을 누르면, 오른쪽 텍스트 박스에 조건식이 생성되어 명부를 출력할 때 조건이 적용이 됩니다.

5-4) 각 필드의 설명

- 행정구역코드 : 검색하고자 하는 행정구역 코드를 입력하여 줍니다
- 조사구번호 : [001 ~ 999]의 조사구 번호가 있습니다.
- 조사구특성 : [1.일반, 2.빌딩, 3.시장, 4.지하]의 코드가 있습니다.
- 일련번호 : [001 ~ 999]의 사업체일련번호가 있습니다.
- 사업체변동 : [1.존속, 2.신규 및 누락, 3.대상외, 4.철거 및 폐쇄]의 코드가 있습니다.
- 사업체명 : 사업체의 상호명입니다.
- 대표자명 : 사업체의 대표자명입니다.
- 전화번호 : 사업체의 전화번호입니다.
- 읍면동 : 사업체주소의 읍면동입니다.
- 번지 : 사업체주소의 번지입니다.
- 호 : 사업체주소의 호입니다.
- 통/반 : 사업체주소의 통/반입니다.
- 세부주소 : 사업체주소의 세부주소입니다.(EX. 정부대전청사 3동 통계청)
- 조직형태 : [1.개인사업체, 2.회사법인, 3.회사이외의법인, 4.국가지방자치단체, 5.비법인단체]의 코드가 있습니다.
- 사업장구분 : [1.단독사업체, 2.본사, 3.공장,지사(점),영업소]의 코드가 있습니다.
- 창설년월 : 사업체의 창설년월입니다.
- 사업내용 : 사업체의 사업내용입니다.
- 산업분류 : 사업체의 산업분류코드입니다.
- 종사자수 : 사업체의 종사자수입니다.
- 본사사업체명 : 사업체의 본사 사업체명입니다.
- 본사전화 : 사업체의 본사사업체 전화번호입니다.
- 본사시군구 : 사업체의 본사 사업체 시군구입니다.
- Serial NO : 사업체의 고유한 숫자입니다.

5-5) 버튼의 기능

- 조건추가 버튼
 - 조건 항목과 산술식, 비교값을 입력받아서 조건식을 생성합니다. 생성된 조건식은 명부 출력시 적용이 되며, 오른쪽에 있는 텍스트 박스에서 확인하실 수 있습니다.
- 초기화 버튼
 - 추가된 조건식을 초기화 시킵니다.
- 명부출력 버튼
 - 사용자가 선택한 출력방법(화면출력, 용지출력, DBF출력, 텍스트출력, 엑셀출력)과 추출항목(기본명부, 상세명부)으로 명부를 출력합니다.(단, 추출항목에서 항목선택명부 제외)
- 항목선택명부 버튼
 - 항목선택명부 팝업창을 엽니다.

5-6) 명부출력 이용자 생성 팝업창

5-6-1) 화면기능

- 항목선택명부 팝업창은 사용자가 추출하고 싶은 항목들을 선택하여 사용자가 원하는 형태로 명부를 출력할 수 있도록 합니다.

5-6-2) 화면구성

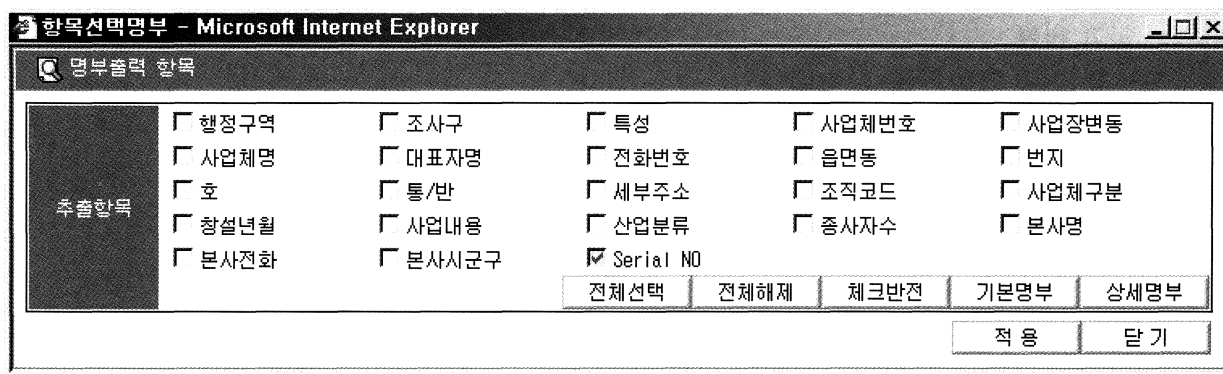

[그림 94] 명부출력 항목

5-6-3) 조건

- 사용자가 원하는 추출항목을 선택합니다.

5-6-4) 버튼의 기능

- 전체선택 버튼
 - 추출항목을 전부 선택합니다.

- 전체해제 버튼
 - 선택한 추출항목을 전부 해제합니다.

- 체크반전 버튼
 - 선택한 추출항목은 해제하고 선택하지 않은 추출항목이 선택됩니다.

- 기본명부 버튼
 - 추출항목의 행정구역, 조사구, 특성, 사업체번호, 사업장변동, 사업체명, 대표자명, 전화번호, 읍면동, 번지, 호, 통/반, 세부주소를 선택합니다.

- 상세명부 버튼
 - 추출항목을 전부 선택합니다.

- 적용 버튼
 - 사용자가 선택한 항목들로 명부를 추출합니다.

- 닫기 버튼
 - 팝업창 페이지를 닫습니다.

3. 조사표 입력

1. 조사표조회 및 입력

1.1. 화면 기능

- 조사표 생성 및 수정 삭제를 할 수 있습니다.

1.2. 화면 구성

검색조건

행정구역	9999999	~	9999999	조사구번호	001	~	001	사업체 번호	001	~	023	입력 일자		~	
산업분류		~		사업장번호	전체			조사표입력여부	전체			사업체명			
Serial No		~		입력자아이디				<input type="checkbox"/> 입력자료				Reset	검색		

존속 19 신규및누락 4 대상외 0 철거및폐쇄 0 총수 23 입력 0 미입력 0

사업체 리스트 [23]

NO.	행정구역	구분	구분번호	입력자	수정자	사업체명	대표자명	사업년월	전화번호	주소	산업분류	형태	구분	연동	발급아이디	패스워드
1	9999999	001	1	001	internet	*****	*****	111111	1111)2222-3333	*****	80	회사	본사	존속	Z3600175	*****
2	9999999	001	1	002	internet	*****	*****	100012	*****	*****	55	개인	다중	존속	Z3600174	*****
3	9999999	001	1	003		*****	*****								Z3600199	*****
4	9999999	001	1	004	internet	*****	*****								Z3600164	*****
5	9999999	001	1	005	internet	*****	*****								Z3600163	*****
6	9999999	001	1	006	internet	*****	*****									
7	9999999	001	1	007		*****	*****									
8	9999999	001	1	008	internet	mine754	E									
9	9999999	001	1	009		*****	*****									
10	9999999	001	1	010		*****	*****									
11	9999999	001	1	011		*****	*****									
12	9999999	001	1	012	internet	*****	*****								Z3600177	*****
13	9999999	001	1	013		*****	*****									
14	9999999	001	1	014		*****	*****									
15	9999999	001	1	015		*****	*****									
16	9999999	001	1	016		*****	*****									
17	9999999	001	1	017		*****	*****									
18	9999999	001	1	018		*****	*****									

1.3. 화면 설명

- ▶ 검색 조건을 입력하여 조사표의 조회 및 추가, 수정, 삭제를 할 수 있습니다.
- ▶ 인터넷 신청을 받지 않고도 **인터넷 ID/PW 발급** 버튼을 이용하여 사업체에 ID와 PW를 발급할 수 있습니다.

(1) 필드 설명

∴ 행정구역 : 조회하고자 하는 사업체의 행정구역을 입력합니다. 사용자의 권한에 영향을 받으며, 시군구 관리자일 경우 자신이 속한 지역만 조회가 가능합니다.  버튼을 클릭하여 행정구역을 조회 할 수 있습니다.

∴ 조사구번호 : 조회하고자 하는 사업체의 조사구번호를 입력합니다.

∴ 사업체번호 : 조회하고자 하는 사업체의 사업체번호를 입력합니다.

∴ 입력일자 : 조회하고자 하는 조사표가 입력된 날짜를 입력합니다.  버튼을 클릭하여 날짜를 입력 할 수 있습니다.

∴ 산업분류 : 조회하고자 하는 사업체가 속한 산업분류를 입력합니다.  버튼을 클릭하여 산업분류를 조회할 수 있습니다.

∴ 사업장변동 : 조회하고자 하는 사업체의 사업장 변동 내역을 선택합니다. 존속, 신규, 대상외, 철거를 선택할 수 있습니다.

∴ 조사표입력여부 : 조사표의 입력 여부로 조회를 할 수 있습니다.

∴ 사업체명 : 조회하고자 하는 사업체명을 입력하여 조회할 수 있습니다.

∴ Serial No : 조회하고자 하는 사업체의 시리얼번호를 입력하여 조회할 수 있습니다.

∴ 입력자아이디 : 조사표를 입력한 사람의 아이디를 입력하여 사업체를 조회할 수 있습니다.

(2) 버튼 설명

∴  : 검색조건을 초기화 합니다.

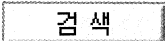
∴  : 입력한 검색조건으로 조사표를 조회합니다.

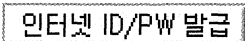
∴  : 선택한 사업체가 인터넷 입력이 가능하도록 아이디와 패스워드를 발급합니다.

∴  : 조사표를 추가합니다.

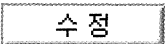
∴  : 선택한 사업체의 조사표 내용을 수정합니다.

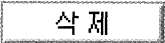
∴  : 선택한 사업체의 조사표를 삭제합니다. 단, 올해 신규 및 누락된 사업체만 삭제가 가능합니다.

2. 사업체 조사표 ①

- 조사표 조회 및 입력페이지에서 추가나 수정 버튼을 클릭 시 선택한 사업체의 조사표가 팝업창에 뜹니다.

2.1. 화면 기능

사업체 조사표 ①		행정구역	99999999	조사구	001 1	사업체번호	008	8/172	
"당신의 참여가 국가경제의 소중한 정보가 됩니다."									
<input type="button" value="본사 조사표입력"/> <input type="button" value="오류내길"/> <input type="button" value="저장"/> <input type="button" value="닫기"/>									
1	사업체명	테스트 인터넷주소(URL) http:// 테스트				응답자	성명 : 테스트		
2	대표자명	테스트	성별	1 ① 남 ② 여	전화 : 02 737 5318				
3	창설년월	2005 년 10 월	사업자등록번호			- -			
4	소재지	청운 읍·면·동		111 가·리	4 번 지	7 호	1 통	1 반	
				1 빌딩·시장·상가	1 동	1 층	1 호		
5	사업장변동	2 ① 사업장 존속 ② 사업장 신설 및 누락 ③ 대상외 ④ 사업장 월거 및 폐쇄							
6	조직형태	1 ① 개인사업체 ② 회사법인 ③ 회사외법인 ④ 국가·지방 자치단체 ⑤ 비법인단체							
		②회사법인만 ① 주식회사 ② 유한회사 ③ 합자회사 ④ 합명회사 ⑤ 외국회사							
6-1	법인등록번호	- ※ 6. 조직형태가 ② 회사법인 또는 ③ 회사외법인인만 기입							
7	사업체구분	1 ① 단독사업체 ② 본사(점) ③ 지사(점),영업소,공장 ※ 6. 조직형태가 ②회사법인 또는 ③회사외법인이면서? 사업체구분에 ③지사(점),영업소,공장인 사업체는 아래의 본사사항을 기재하십시오.							
	본사명				전화	- - - -			
	소재지	시·도	시·군·구		읍·면·동	번지			
8	사업의 종류	※ 『사업내용』은 광업, 제조, 건설, 운수, 공공행정 등 사업체의 주된 사업활동을 매출액 비중이 큰 사업 순으로 기입하십시오. ※ 『주요 취급품목 및 영업종목』은 사업 내용에 따른 생산품, 취급상품 및 영업종목을 2 ~ 3개씩 기입하십시오.							
		(1) 사업내용	(2) 비중(X)	(3) 주요 취급품목 또는 영업종목	(4) 산업분류 부호				
① 주사업	테스트산업		100	테스트산업	01				
② 부사업									
9	종사자 수	※ 2005년 1년간 근무한 월평균종사자수를 기입하십시오. (단위 : 명)							
		(1) 자영업주	(2) 무급가족종사자	(3) 상용종사자	(4) 임시 및 일일종사자	(5) 무급종사자	(6) 합계		
① 남		1					1		
② 여							0		
③ 계		1	0	0	0	0	1		
10	연간매출액	※ 2005년 1년간 총매출액 및 영업 개월수를 기입하십시오. 월평균 매출액 = 총매출액/연간영업한 개월수							
		※ 연간 영업한 개월수			6 개월 (단위 : 백만원)				
		① 총매출액(출하액, 판매액, 기성액, 예산집행액, 지원금 등)			② 월평균 매출액				
금액		100			금액				
11	자본금	※ 6. 조직형태가 ②회사법인이고 7. 사업체구분이 ①단독사업체만 기입							
		금액 (단위 : 백만원)							
조사자	성명:123	(인)	전화번호	(123)456-789	H·P	123-456-789			

∴ 각 항목에 해당하는 값을 입력합니다.

∴ ⑧ 사업의 종류 항목의 주사업 산업분류부호에 따라서 조사표의 이동이 가능합니다.

- ∴ 1번 조사표 : A~F(01~46), I(60~63), N(76)
- ∴ 2번 조사표 : G(50~52)
- ∴ 3번 조사표 : H(55)
- ∴ 4번 조사표 : K(65~67)
- ∴ 5번 조사표 : O(80), P(85~86)
- ∴ 6번 조사표 : J(64), L(70~71), M(72~75), Q(87~88), R(90~93)

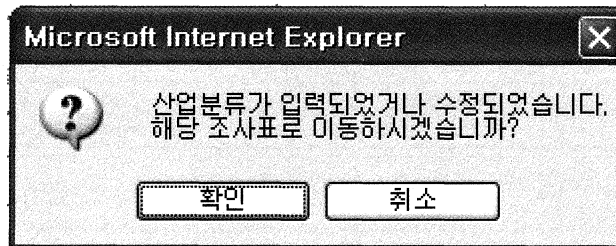

∴ 조직형태가 2,3 이고 사업체구분이 2일 때, **본사 조사표입력** 버튼을 클릭시 다음과 같은 메시지가 나오며, 본사조사표 입력 화면으로 화면이 이동하게 됩니다.

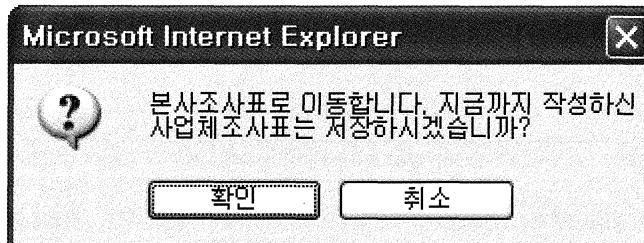

∴ 조사표 입력이 끝나면 **오류내검** 버튼을 클릭하여 입력한 내용 중에 오류내용이 없나 확인할 수 있습니다.

∴ **저장** 버튼을 누르면 해당 조사표가 저장이 되며, 저장되는 과정에서 입력된 내용을 바탕으로 내검을 수행하게 됩니다. 다음의 화면은 내검이 수행되는 화면입니다.

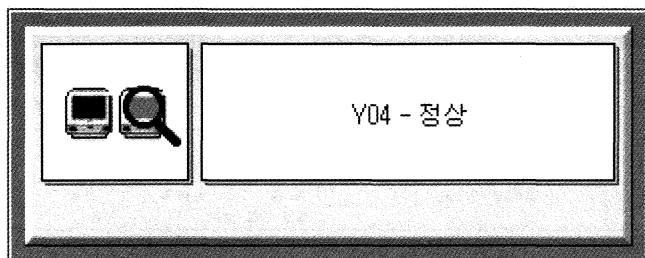

∴ 입력된 내용 중 오류가 발생할 경우 오류코드와 내용을 나타내는 팝업창이 나타나게 되며, 사용자는 오류코드를 확인하여 조사표의 내용을 수정하면 됩니다. (오류코드에 해당하는 필드는 빨간색으로 표시가 됩니다.)

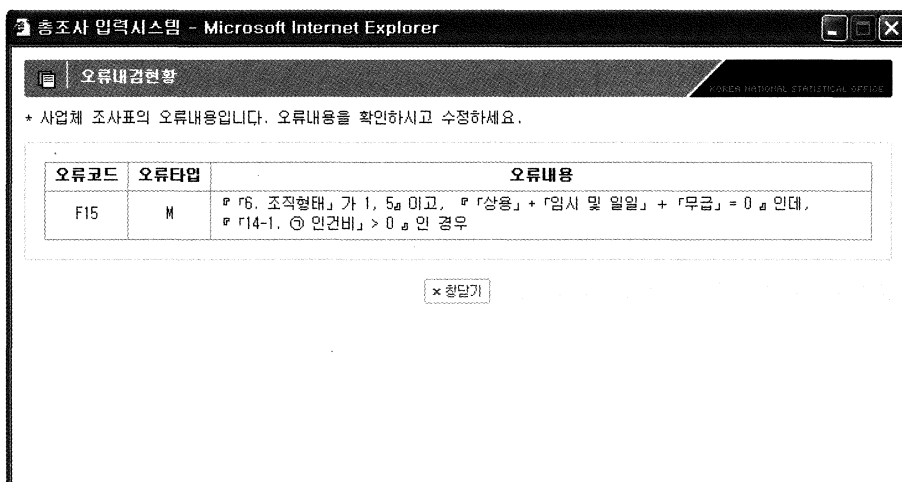

∴ 다음화면은 오류내역이 있는 사업체의 조사표를 저장했을 경우 내검 현황에 해당하는 필드의 색깔이 표시되는 화면입니다. 아래의 빨간 표시 부분을 수정하면 오류코드가 사라지게 됩니다.

사업체조사표 ②		행정구역 9999999	조사구 001	사업체번호 008	8/1/02		
1-9 사업체정보		10-13-4 영업기간	14-1 사업실적	14-2 사업실적	15-17 자본금		
1 사업체명		테스트			응답자		
2 대표자명		테스트			성명 : 테스트		
3 창설년월		2005년 10월	사업자등록번호		전화 : 02-737-5318		
4 소재지		청운읍·면·동 111가·리 4번지 7호 1동 1반 1호					
5 사업장변동		2 ① 사업장 존속 ② 사업장 신설 및 누락 ③ 대상외 ④ 사업장 옮겨 및 폐쇄					
6 조직형태		① 개인사업체 ② 회사법인 ③ 회사미외법인 ④ 국가·지방 자치단체 ⑤ 비법인단체					
6-1 법인등록번호		※ 6. 조직형태가 ② 회사법인 또는 ③ 회사미외법인인 기업					
7 사업체구분		1 ① 단독사업체 ② 분사(점) ③ 지사(점),영업소,공장 ※ 6. 조직형태가 ② 회사법인 또는 ③ 회사미외법인인면서 7. 사업체구분이 ② 지사(점),영업소,공장인 사업체는 아래의 분사사칭을 기재하십시오.					
8 사업의 종류		※ 『사업내용』은 도매, 소매, 수리, 서비스 등 사업체의 주된 사업활동의 매출액 비중이 큰 사업순으로 기재하십시오. ※ 『주요 취급품목 및 영업종목』은 사업 내용에 따른 생산품, 취급상품 및 영업종목을 2~3개의 기입하십시오.					
		(1) 사업내용	(2) 비중(%)	(3) 주요 취급품목 또는 영업종목	(4) 산업분류 부호		
① 주사업		테스트산업	100	테스트산업	50		
② 부사업							
9 종사자 수		※ 2005년 1년간 근무한 월평균종사자수를 기입하십시오. (단위 : 명)					
		(1) 자영업주	(2) 무급가족종사자	(3) 상용종사자	(4) 임시 및 일일종사자	(5) 무급종사자	(6) 합계
① 남		1					1
② 여							0
③ 계		1	0	0	0	0	1

3. 사업체 조사표 ②

3.1. 화면 구성(1~9 사업체 정보)

사업체 조사표 ②											
행정구역		9999999		조사구		001 1		사업체번호		008	
1~9 사업체정보		10-13-4 영업기간		14-1 사업실적		14-2 사업실적		15-17 자본금		본사 조사표입력	
1	사업제명	테스트 인터넷주소(URL) http:// 테스트						응답자	성명 : 테스트		
2	대표자명	테스트		성별	1 ① 남 ② 여		전화 : 02 737 5318				
3	창설년월	2005 년 10 월		사업자등록번호							
4	소재지	청운 읍·면·동		111 가·리		4 번 지		7 호		1 통	1 반
5		사업장변동 2 ① 사업장 존속 ② 사업장 신설 및 누락 ③ 대상외 ④ 사업장 철거 및 폐쇄									
6	조직형태	1 ① 개인사업체 ② 회사법인 ③ 회사미외법인 ④ 국가·지방·자치단체 ⑤ 비법인단체									
6-1	법인등록번호	②회사법인만 ① 주식회사 ② 유한회사 ③ 합자회사 ④ 합명회사 ⑤ 외국회사									
7	사업체구분	1 ① 단독사업체 ② 본사(점) ③ 지사(점),영업소,공장 ※ 6. 조직형태가 ②회사법인 또는 ③회사미외법인이면서 7. 사업체구분미 ③지사(점),영업소,공장은 아래의 분사사항을 기재하십시오.									
8		사업의 종류 ※ 『사업내용』은 도매, 소매, 수리, 서비스 등 사업체의 주된 사업활동을 매출액 비중이 큰 사업순으로 기입하십시오. ※ 『주요 취급품목 및 영업종목』은 사업 내용에 따른 생산품, 취급상품 및 영업종목을 2 ~ 3개씩 기입하십시오.									
		(1) 사업내용		(2) 비중(X)		(3) 주요 취급품목 또는 영업종목		(4) 산업분류 번호			
①	주사업	테스트산업		100		테스트산업		50			
②	부사업										
9	종사자 수	※ 2005년 1년간 근무한 월평균종사자수를 기입하십시오. (단위 : 명)									
		(1) 자영업주	(2) 무급가족종사자	(3) 상용종사자	(4) 임시 및 일일종사자	(5) 무급종사자	(6) 합계				
①	남	1					1				
②	여						0				
③	계	1	0	0	0	0	1				

∴ 조사표 2 ~ 6표, 본사조사표는 입력내용이 많습니다. 위에 표시된 곳을 클릭하면, 조사표간 항목이동이 가능하며, 각각의 항목의 필드에 맞는 값을 입력 한 후, 저장버튼을 누르면 저장이 됩니다.

3.2. 화면 구성(10~13-4 영업기간)

사업체조사표 2		행정구역 9999999	조사구 001 1	사업체번호 008	B/172
1-9 사업체정보		10-13-4 영업기간	14-1 사업실적	14-2 사업실적	15-17 자본금
10		영업기간 ※ 2005년 1년간 영업한 개월수를 기입하고 해당하는 월평균 휴무일수에 체크를 하십시오.			
(1) 연간 영업 개월수		(2) 월평균 휴무일수			
6개월		4 ① 1일 ② 2~3일 ③ 4~5일 ④ 6~7일 ⑤ 8일 이상 ⑥ 휴무일 없음			
11		정보기술 기반 및 활용 ※ 2005. 12. 31 현재 PC 보유대수를 기입하고 정보기술 활용 여부를 해당란에 체크를 하십시오			
(1) 업무용 PC보유 여부		(2) PC 보유 대수		(3) 인터넷 홈페이지 개설 여부	
		PC 보유 대수 인터넷접속 PC 대수			
1 ① 없음 ② 있음		대 대		① 개 설 ② 미개설	
				① 판매 및 구매 ② 판매 ③ 구매 ④ 없음	
12		사업장 건물면적 ※ 2005.12.31 현재 사업을 목적으로 직접 사용하고 있는 건물의 연면적을 기입하십시오(3.3㎡ = 1평) (단위:평)			
		① 소유		② 임 차	
건물면적		1		0	
				③ 무 상	
				④ 합 계	
				1	
				2	
13-1		상품매입처별 구성비 ※ 2005년 1년간 상품매입액에 대한 매입처별 구성비(매입처별 상품매입액/연중 상품매입액 × 100)			
① 본지점간 이동		② 생산업자		③ 도매업자	
				④ 해외수입	
				⑤ 기 타	
				100	
				100	
13-2		상품판매처별 구성비 ※ 2005년 1년간의 연매출액에 대한 판매처별 구성비(판매처별 상품 매출액/ 당기상품매출액 × 100)			
① 본지점간 이동		② 도매업자		③ 소매업자	
				④ 생산업자	
				⑤ 기타산업사용자	
				⑥ 일반소비자	
				⑦ 해외수출	
				100	
				100	
(13-3) ~ (13-4)항은 52.소매업 사업체만 기입하십시오					
13-3		체인점 가입 여부			
		① 가입하지 않음 ② 가 입 함		① 프랜차이즈 체인 가맹점 ② 볼런터리 체인(임의연쇄점) 가맹점	
13-4		매장면적 ※ 2005.12.31현재 사업을 위한 직영매장 면적과 다른 사업자에게 빌려준 매장면적을 기입하십시오(3.3㎡ = 1평) (단위:평)			
① 직영 매장면적(특정매입매장 포함)		② 빌려준 매장면적		③ 합 계	

3.3. 화면 구성(14-1 사업실적)

사업체조사표 ②		행정구역	9999999	조사구	001	1	사업체번호	008	8/172	
1-9 사업체정보	10-13-4 영업기간	14-1 사업실적	14-2 사업실적	15-17 자본금	본사 조사표양력		오류내검	저장	닫기	
6. 항목 조직형태가 ①개인사업체 또는 ⑤비법인단체인 사업체만 기입하십시오.										
14-1	사업실적	※ 2005년 1년간 영업활동(상품판매 또는 서비스제공)으로 벌어들인 총매출액 및 소요비용(영업미외 수익 및 비용 제외)을 기입하십시오. (단위 : 백만원)								
									금액	
① 매출액	2005년 1년간 영업활동으로 벌어들인 총판매액								1100	
② 영업비용	②연중상품구입액 + ④판매비와 일반관리비 = ② 영업비용								150	
② 연중상품구입액	2005년 1년간 판매를 목적으로 매입한 상품 매입 총액								10	
④ 판매비와 일반관리비	④인건비 + + ⑥기타경비 = ④판매비와 일반관리비								140	
④ 인 건 비	급여(봉급,수당,상여금 포함), 퇴직급여, 복리후생비를 합산								20	
④ 임 차 료	토지, 건물, 기계장치 등 유형자산을 임차하고 지불한 총액								30	
⑥ 세금과공과	재산세, 사업소세, 면허세, 주민세 등 세금과 조합비, 협회비, 적십자회비 등 공과금 총액 (법인세, 소득세, 취득세, 등록세, 부가가치세 등은 제외)								40	
⑥ 기타경비	④인건비~⑥세금과 공과를 제외한 수도광열비, 통신비, 연구비, 광고선전비, 경상개발비, 소모품비, 잡비 등 모든 비용								50	
③ 영업이익	①매출액 - ②영업비용 = ③영업이익								-50	
④ 연말상품재고액	2005.12.31. 현재 판매를 목적으로 보유하고 있는 상품재고액								60	

3.4. 화면 구성(14-2 사업실적)

사업체조사표 ②		행정구역 9999999	조사구 001	사업체번호 008	8/172
1-9 사업체정보	10-13-4 영업기간	14-1 사업실적	14-2 사업실적	15-17 자본금	본사 조사표입력 오류내결 저장 닫기
6. 항목 조직형태가 ㉔회사법인, ㉕회사외법인 및 ㉖국가·지방자치단체인 사업체만 기입하십시오.					
14-2 사업실적		※ 2005년 1년간 영업활동(상품판매 또는 서비스제공)으로 벌어들인 총매출액 및 소요비용(영업외 수익 및 비용 제외)을 기입하십시오. (단위 : 백만원)			
					금액
① 매출액		①상품매출액 + ... + ④기타 영업수입액 = ①매출액			0
① 상품매출액		2005년 1년간 상품매출총액(특정매입장 매출액 포함)			0
② 수수료수입액		타인의 상품을 대리판매 또는 중개하고 얻은 수수료 수입액			0
④ 기타 영업수입액		①상품매출액 및 ②수수료수입액 이외의 영업수입액			0
② 영업비용		②매출원가 + ③판매비와 일반관리비 = ②영업비용			0
② 매출원가		직영상품매출원가 + 특정매출원가 = 매출원가 ③연초상품재고액 + ④연중상품매입액 - ⑤연말상품재고액			0
③ 연초상품재고액		2005.1.1. 현재 판매를 목적으로 보유하고 있는 상품 재고액			0
④ 연중상품구입액		2005년 1년간 판매를 목적으로 매입한 상품 매입 총액			0
⑤ 연말상품재고액		2005.12.31. 현재 판매를 목적으로 보유하고 있는 상품재고액			0
③ 판매비와 일반관리비		③급여총액 + ... + ⑧기타경비(순익계산서와 원가명세서상의 동일항목은 합산)			0
③ 급여총액		급여, 각종수당, 상여금, 잡급 등의 지급 총액			0
④ 퇴직급여		퇴직급여, 퇴직급여충당금전입액			0
⑤ 복리후생비		종업원의 피복대, 보험료, 경조비, 학비보조금 등의 지급총액			0
⑥ 임차료		토지, 건물, 기계장치 등 유형자산을 임차하고 지불한 총액			0
⑦ 세금과공과		재산세, 사업소세, 면허세, 주민세 등 세금과 조합비, 협회비, 적십자회비 등 공과금 총액 (법인세, 소득세, 취득세, 등록세, 부가가치세 등은 제외)			0
⑧ 감가상각비		유형자산 및 무형자산의 당기 감가상각액 총액			0
⑨ 대손상각비		외상매출금, 대여금 등의 채권이 회수불능으로 처리된 비용			0
⑩ 기타경비		③급여총액 - ⑨대손상각비를 제외한 수도광열비, 통신비, 연구비, 광고선전비, 경상개발비, 소모품비, 잡비 등 모든 비용			0
③ 영업이익		①매출액 - ②영업비용 = ③영업이익			

3.5. 화면 구성(15~17 자본금)

사업체조사표 ②		행정구역 9999999	조사구 001 1	사업체번호 008	8/172
1-9 사업체정보	10-13-4 영업기간	14-1 사업실적	14-2 사업실적	15-17 자본금	본사 조사표입력 오류내감 저장 닫기
6. 조직형태가 ㉔회사법인 또는 ㉔회사미외법인이면서 7. 항목 사업체구분이 ㉑단독인 사업체만 기입하십시오.					
※ 6. 조직형태가 ㉔회사법인 또는 ㉔회사미외법인 이면서 7. 사업체 구분이 ㉔본사인 사업체는 「본사용 조사표(7)」에 작성합니다.					
15 자본금 또는 출자금 ※ 2005.12.31. 현재 납입자본금 또는 출자금을 기입 (단위 : 백만원)					
	금액			금액	
① 자본금 및 출자금	0			② 외국인 출자 자본금	0
16 유형자산 ※ 연말잔액 = 연초잔액 +연중증가액 - 연중감소액 - 감가상각비 ※ 감가상각비는 2005년 당기상각비만 기입 (단위 : 백만원)					
	(1) 연초잔액	(2) 연중증가액	(3) 연중감소액	(4) 감가상각비	(5) 연말잔액
① 토지	0	0	0		0
② 건물 및 구축물	0	0	0	0	0
③ 기계장치	0	0	0	0	0
④ 차량·운반구	0	0	0	0	0
⑤ 기타 자산	0	0	0	0	0
⑥ 건설중인 자산	0	0	0	0	0
⑦ 합계	0	0	0	0	0
17 무형자산 ※ 연말잔액 = 연초잔액 +연중증가액 - 연중감소액 - 감가상각비 ※ 감가상각비는 2005년 당기상각비만 기입 (단위 : 백만원)					
	(1) 연초잔액	(2) 연중증가액	(3) 연중감소액	(4) 감가상각비	(5) 연말잔액
① 산업재산권	0	0	0	0	0
② 저작권	0	0	0	0	0
③ 소프트웨어	0	0	0	0	0
④ 개발비	0	0	0	0	0
⑤ 기타 자산	0	0	0	0	0
⑥ 합계	0	0	0	0	0
비고 ※ 아래 항목 중 해당 사유가 있는 경우 모두 체크하십시오. 기타란은 그 사유를 ()안에 구체적으로 기술하십시오.					
<input checked="" type="checkbox"/> ① 경영적자 <input type="checkbox"/> ② 전세로 지급임차료 없음 <input type="checkbox"/> ③ 조직형태 변경 <input type="checkbox"/> ④ 사업실적 조사가 불가능 <input type="checkbox"/> ⑤ 본사의 사업실적이 합산됨 ⑥ 기타 ()					
조사자	성명:123	(인)	전화번호	(123)456-789	H·P 123-456-789

4. 본사조사표

4.1. 화면 구성 (1~9 사업체 정보)

본/사/조/사/표		행정구역 9999999	조사구 001	사업체번호 008	8/172
1-9 사업체정보		10 사업실적		11-14 기술연구개발비	
		사업체 조사표입력		오류내감	
		저장		닫기	
1	기업체명	테스트 인터넷주소(URL) http:// 테스트		응답자	성명 : 테스트
2	대표자명	테스트	성별 1 <input type="radio"/> 남 <input type="radio"/> 여	전화 : 02-737-5318	
3	창립년월	2005년 10월	법인등록번호		
4	소재지	청문읍·면·동 111가·리 4번지 7호 1동 1반 1 빌딩·시장·상가 1동 1층 1호			
5	조직 형태				
1	<input type="radio"/> 회사법인 <input type="radio"/> 회사미외법인 <input type="radio"/> 주식회사 <input type="radio"/> 유한회사 <input type="radio"/> 합자회사 <input type="radio"/> 합명회사				
6	자본금 또는 출자금 ※5 조직형태가 <input type="radio"/> 회사법인 업체만 입력하십시오 ※ 2005.12.31. 현재 납입자본금 또는 출자금을 기입 (단위 : 백만원)				
	금액		금액		
	① 자본금 및 출자금 0		② 외국인 출자 자본금 0		
7	사업의종류 ※ 『사업내용』은 제조, 도매, 소매, 건설 등 기업체의 주된 사업활동을 매출액 비중이 큰 사업순으로 기입하십시오. ※ 『주요 취급품목 및 영업종목』은 사업 내용에 따른 생산품, 취급상품 및 영업종목을 기입하십시오.				
		(1) 사업내용	(2) 비중(%)	(3) 주요 취급품목 또는 영업종목	(4) 산업분류 부호
① 주사업	테스트산업	100	테스트산업		
② 부사업1					
③ 부사업2					
8	종사자수 ※ 2005년 1년간 영업기간중 근무한 월평균종사자수를 기입하십시오. (단위 : 명)				
	(1) 상용종사자	(가)회외지사(결)피관종사자	(2) 임시 및 일일 종사자	(3) 무급종사자	(4) 합계
① 남					1
② 여					0
③ 계	0		0	0	1
9	결산마감월 ※ 2005년 회계연도 결산 마감월을 기입				

4.2. 화면 구성 (10 사업실적)

본 / 사 / 조 / 사 / 표		행정구역 9999999	조사구 001	1	사업체번호 008	8/172
1-9 사업체정보		10 사업실적		11-14 기술연구개발비		사업체 조사표입력
10 사업실적		※ 2006년 1년간 영업활동으로 벌어들인 기업체 전체 매출총액 및 소요비용을 기입. (단위 : 백만원)				
						금액
①매출액 (사업수익)		②상품(제품)매출액 + . . . + ③기타 사업수익 = ①매출액				
②제품(상품)매출액		판매, 제조, 건설, 수도, 전기 등의 사업활동으로 얻은 매출총액				
③수출액		제품(상품)판매액 중 수출하여 얻은 매출총액				
④기타매출액		수수료등 ② 제품(상품)매출액 이외의 사업활동으로 얻은 기타매출 총액				
②사업비용		④매출원가+ ⑤판매비와 일반관리비-②사업비용				
④매출원가		제품, 상품, 공사, 용역, 운송 등의 매출원가 총액				
⑤판매비와 일반관리비		⑥급여총액 + . . . + ⑩기타비용(손익계산서와 원가명세서상의 동일항목은 합산)				
⑥급여총액		급여, 각종수당, 상여금, 잡급 등의 지급 총액				
⑦퇴직급여		퇴직급여, 퇴직급여충당금전입액				
⑧복리후생비		종업원의 피복대, 보험료, 경조비, 학비보조금 등의 지급총액				
⑨임차료		토지, 건물, 기계장치 등 유형자산을 임차하고 지불한 총액				
⑩세금과공과		재산세, 사업소세, 면허세, 주민세 등 세금과 조합비, 협회비, 적십자회비 등 공과금 총액 (법인세, 소득세, 취득세, 등록세, 부가가치세 등은 제외)				
⑪감가상각비		유형자산 및 무형자산의 감가상각액 금액을 합산				
⑫대손상각비		외상매출금, 대여금 등의 채권이 회수불능으로 처리된 비용				
⑬기타경비		⑥급여총액 - ⑫대손상각비를 제외한 수도광열비, 통신비, 연구비, 광고선전비, 경상개발비, 소모품비, 잡비 등의 비용				
③영업이익		①매출액(사업수익) - ②사업비용 = ③영업이익				

4.3. 화면 구성 (11~14 기술연구개발비)

본 사 조 사 표		행정구역 9999999	조사구 001	사업체번호 008	8/172	
1-9 사업체정보	10 사업실적	11-14 기술연구개발비		사업체 조사표입력	이유내길 저장 닫기	
11 기술연구개발비 및 기술도입비 ※ I통산업(64) 및 M사업서비스업(72-75), Q오락, 문화 및 운동관련서비스업(87-88)만 해당						
① 기술연구개발비 ② 기술도입비 ③ 합 계	금액	※2005년 1년간 기업체가 신상품 및 신기술 개발 도입을 위해 투입한 총비용 ※기술연구개발비=대처대조표의 개발비 증가분 등 + 순익계산서의 연구비, 경상개발비 등 ※기술도입비 : 로열티, 산업재산권 사용료 등 {단위 : 백만원}				
12 유형자산 ※ 2005년 중 기업체의 영업활동과 관련한 유형자산을 기입하십시오 ※ 연말잔액 = 연초잔액+연중증가액 - 연중감소액 - 감가상각비 {단위 : 백만원}						
		(1) 연초잔액	(2) 연중증가액	(3) 연중감소액	(4) 감가상각비	(5) 연말잔액
① 토지						
② 건물 및 구축물						
③ 기계장치						
④ 차량·운반구						
⑤ 기타 자산						
⑥ 건설중인 자산						
⑦ 합 계						
13 무형자산 ※ 2005년 중 기업체의 영업활동과 관련한 무형자산을 기입하십시오 ※ 연말잔액 = 연초잔액+연중증가액 - 연중감소액 - 감가상각비 {단위 : 백만원}						
		(1) 연초잔액	(2) 연중증가액	(3) 연중감소액	(4) 감가상각비	(5) 연말잔액
① 산업재산권						
② 저작권						
③ 소프트웨어						
④ 개발비						
⑤ 기타 자산						
⑥ 합 계						
14 관할사업체(지사·점, 영업소, 출장소등)현황						
① 지사(점)수	② 국내 지사(점)수	③ 해외 지사(점)수	※지사(점)수=국내지사(점)수 + 해외지사(점)수 ※포렌치이조가맹점, 특약점, 대리점 등 자사관할이 아닌 사업체는 제외			
			국내 사업체 명부			

4.4. 국내 사업체 명부

1) 화면 기능

- 본사에 속한 지사들의 정보를 관리합니다.

2) 화면 구성

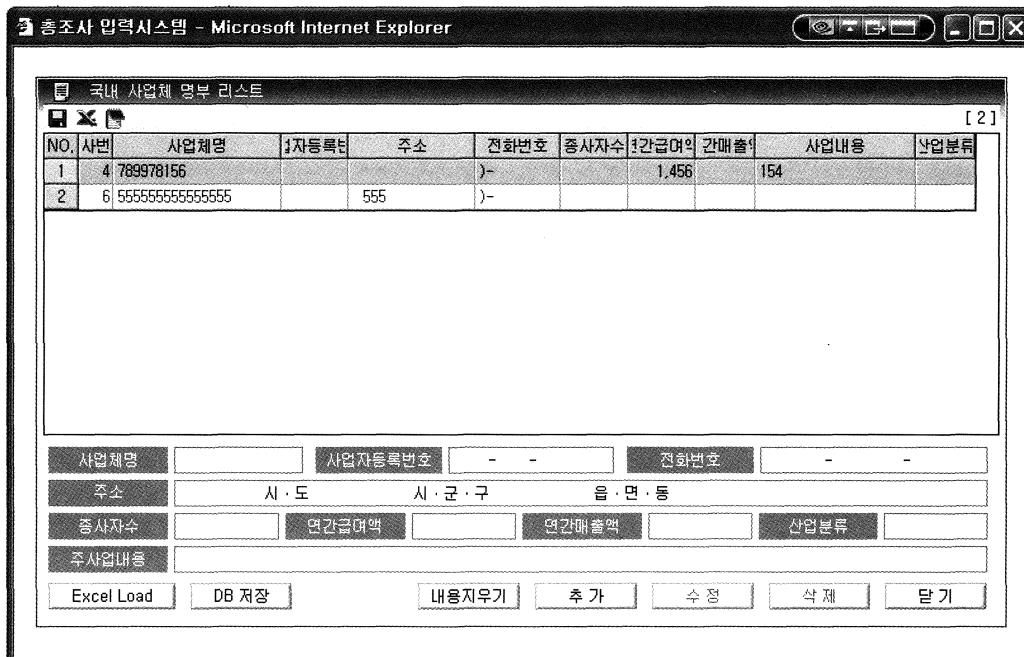

∴ 각 필드의 정보에 부합하도록 지사의 정보를 입력합니다.

∴ **Excel Load** : 엑셀로 저장된 자사리스트의 정보를 가져옵니다.

∴ **DB 저장** : 현재 입력되어 있는 지사의 정보를 DB에 저장합니다.

∴ **추가** : 현재 입력되어 있는 지사 정보를 화면상의 리스트에 추가시킵니다.

∴ **수정** : 선택한 사업체의 내용을 현재 입력한 내용으로 수정합니다. 수정 할 때에는 수정 할 지사사업체를 클릭하고 정보 수정 후 수정버튼을 클릭 합니다.

∴ **삭제** : 선택한 지사를 삭제합니다.

5. 입력점검리리스트

5.1. 화면 기능

- 입력된 사업체의 조사표가 제대로 입력이 되었는지 내검을 통하여 확인할 수 있습니다.

5.2. 화면 구성

검색조건

행정구역	99999999	99999999	조사구번호	001	999	사업체 번호	001	999	입력 일자	
산업분류	00001	99999	사업장변동	존속		조사표입력여부	입력		사업체명	테스트
Serial No	0000000000	9999999999	내검유형	D03		입력자아이디			<input checked="" type="checkbox"/>	입력자료

초기화 검색

입력점검 사업체리스트

NO.	행정구역	조사	번호	사업체명	산업분	에러리스트.필수
1	178	001			L	B03,B06,C02,C04,C05,C09,D01,D03,E02,E05,F01,G01
2	157	001			52129	D03,I05,J04
3	167	001			55111	D03,J01
4	167	001			75110	D03,I03,J01
5	151	001			55231	B03,B06,C02,C04,C05,C09,D01,D03,E02,F01,G01,G02,H01,I01,N03,O01
6	161	001			92310	D03,J04
7	162	001			76113	D03,F16,G02,H01,I01,J04
8	152	001			52311	B03,D03,E02,F13,G01,G02,H01,I01,J04
9	155	001			76113	D03,F16,G02,H01,I01,J04
10	157	001			76113	D03,F16,G02,H01,I01,J04
11	154	001			76113	C02,C04,C09,G01
12	157	001			52129	D03,J04
13	178	001			52129	D03,E02,F02,F06,J04
14	162	001			65121	W01
15	154	001			88391	B03,B06,C02,C04,C05,C09,D01,D03,E02,F01,G01,G02,H01,I01
16	164	001			92399	B03,C05,D04,E02,F01,F11,F18,G01,G02,H01,I01,J04,W04
17	131	001			52129	U07

에러설명보기 조사표보기

5.3. 화면 설명

- ▶ 검색 조건을 입력하여 조사표의 입력 오류내역을 확인할 수 있습니다.

3) 필드 설명

∴ 행정구역 : 조회하고자 하는 사업체의 행정구역을 입력합니다. 사용자의 권한에 영향을 받으며, 시군구 관리자일 경우 자신이 속한 지역만 조회가 가능합니다.  버튼을 클릭하여 행정구역을 조회 할 수 있습니다.

∴ 조사구번호 : 조회하고자 하는 사업체의 조사구번호를 입력합니다.

∴ 사업체번호 : 조회하고자 하는 사업체의 사업체번호를 입력합니다.

∴ 입력일자 : 조회하고자 하는 조사표가 입력된 날짜를 입력합니다.  버튼을 클릭 하

여 날짜를 입력 할 수 있습니다.

∴ 산업분류 : 조회하고자 하는 사업체가 속한 산업분류를 입력합니다.  버튼을 클릭하여 산업분류를 조회할 수 있습니다.

∴ 사업장변동 : 조회하고자 하는 사업체의 사업장 변동 내역을 선택합니다. 존속, 신규, 대상외, 철거를 선택할 수 있습니다.

∴ 조사표입력여부 : 조사표의 입력 여부로 조회를 할 수 있습니다.

∴ 사업체명 : 조회하고자 하는 사업체명을 입력하여 조회할 수 있습니다.

∴ Serial No : 조회하고자 하는 사업체의 시리얼번호를 입력하여 조회할 수 있습니다.

∴ 내검유형 : 조회하고자 하는 내검유형을 입력하여 조회합니다. 2개 이상의 오류코드를 조회하려면 콤마(,)를 구분자로 하여 조회할 수 있습니다.

∴ 입력자아이디 : 조사표를 입력한 사람의 아이디를 입력하여 사업체를 조회할 수 있습니다.

4) 버튼 설명

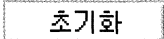
∴  : 입력한 검색조건을 초기화 시킵니다.

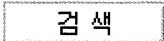
∴  : 입력된 검색조건으로 사업체를 조회합니다.

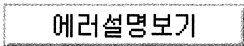
∴  : 선택한 사업체의 에러리스트 내용을 볼 수 있습니다.

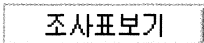
∴  : 선택한 사업체의 조사표를 수정할 수 있습니다.

4. 인터넷 관리

1. 인터넷조사관리

1.1. 화면 기능

- 인터넷조사를 신청한 사업체에게 아이디와 패스워드를 발급하고 입력현황을 볼 수 있습니다.

1.2. 화면 구성

검색조건

행정구역: 9999999 조사구번호: 039 일련번호: 042 사업체명: 대표자명:

신청자명: 신청일자: ~ 신청구분: 인터넷신청 발급아이디: ad

인터넷조사 사업체 리스트 [30]

NO.	행정구역	조사 번호	사업체명	대표자명	전화번호	신청자명	신청구분	처리상태	발급자ID	발급아이디	패스워드	신청일시	
1	53				02-593-1000	윤성근	인터넷	신청중				2006-04-17 18:54:02.0	대전광
2	55				03-593-1000	윤성근	인터넷	신청중				2006-04-17 17:24:14.0	대전광
3	63				04-593-1000	윤성근	인터넷	신청중				2006-04-17 16:54:52.0	대전광
4	55	039	042		04-593-1000	윤성근	인터넷	ID발급	scendata04	F		2006-04-17 15:10:53.0	대전광
5	53				01-593-1000	윤성근	인터넷	ID발급	ad2503001	F		2006-04-16 20:14:43.0	대전광
6	73	006	003		04-593-1000	윤성근	인터넷	저장	ad2503001	F		2006-04-14 19:25:52.0	대전광
7	62	005	043		04-593-1000	윤성근	인터넷	ID발급	ad2505011	F		2006-04-14 18:01:46.0	대전광
8	62				04-593-1000	윤성근	인터넷	신청중				2006-04-14 18:01:02.0	대전광
9	62				04-593-1000	윤성근	인터넷	신청중				2006-04-14 18:00:13.0	대전광
10	65				01-593-1000	윤성근	인터넷	신청중				2006-04-14 11:36:07.0	대전광
11	63				04-593-1000	윤성근	인터넷	신청중				2006-04-13 10:51:57.0	대전광
12	62				04-593-1000	윤성근	인터넷	접속	ad2505000	F	3000473	2006-04-12 15:15:29.0	대전광
13	68	008	024		04-593-1000	윤성근	인터넷	ID발급	scendata05	F		2006-04-12 15:00:30.0	대전광
14	62	007	028		04-593-1000	윤성근	인터넷	ID발급	ad2505000	F		2006-04-11 19:18:24.0	대전광
15	53	019	045		04-593-1000	윤성근	인터넷	ID발급	ad2505000	F		2006-04-11 14:55:15.0	대전광
16	59				04-593-1000	윤성근	인터넷	접속	ad2503001	F		2006-04-11 14:36:19.0	대전광
17	62	005	009		04-593-1000	윤성근	인터넷	저장	ad2505000	F		2006-04-11 12:38:51.0	대전광

명부검색

1.3. 화면 설명

- ▶ 검색 조건을 입력하여 인터넷 입력을 신청한 사업체를 조회하여 명부검색을 통해 아이디와 패스워드를 발급해줍니다.

1) 필드 설명

∴ 행정구역 : 조회하고자 하는 사업체의 행정구역을 입력합니다. 사용자의 권한에 영향을 받으며, 시군구 관리자일 경우 자신이 속한 지역만 조회가 가능합니다. 버튼을 클릭하여 행정구역을 조회할 수 있습니다.

∴ 조사구번호 : 조회하고자 하는 사업체의 조사구번호를 입력합니다.

∴ 일련번호 : 조회하고자 하는 사업체의 해당 행정구역 조사구내에서의 일련번호를 입력하여 조회할 수 있습니다.

∴ 사업체명 : 조회하고자 하는 사업체명을 입력하여 조회할 수 있습니다.

∴ 대표자명 : 조회하고자 하는 사업체의 대표자명을 입력하여 조회할 수 있습니다.

∴ 신청자명 : 신청자의 이름을 입력하여 조회할 수 있습니다.

∴ 신청일자 : 신청일자를 입력하여 사업체를 조회할 수 있습니다.  버튼을 클릭하여 날짜를 입력 할 수 있습니다.

∴ 신청구분 : 방문 또는 인터넷신청을 선택하여 조회할 수 있습니다.

∴ 발급아이디 : 발급 된 아이디를 입력하여 해당 사업체를 조회할 수 있습니다.

2) 버튼 설명

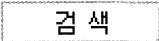
∴  : 입력된 조회조건으로 사업체를 검색합니다.

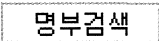
∴  : 인터넷 신청한 사업체가 명부에 있는 사업체인지 확인하고, 없으면 신규사업체로 등록하여 줍니다.

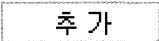
∴  : 사업체를 조회하여 선택한 사업체를 방문사업체로 등록합니다.

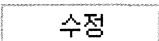
∴  : 선택한 사업체의 신청 정보를 수정합니다.

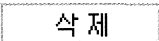
∴  : 선택한 사업체의 신청 정보를 삭제합니다.

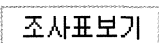
∴  : 해당 사업체의 조사표를 조회합니다.

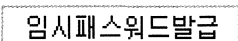
∴  : 패스워드를 분실한 사업체에게 임시 패스워드를 발급하여 준다.

3) 버튼 기능 설명

가) 명부검색

사업체 신청 등록 사항

★ 행정구역	2505062	상세주소	대전광역시
★ 사업체명		★ 대표자명	
전화번호	042-	신청구분	인터넷신청
신청자명		발급원ID	

(★ 항목)은 검색조건 항목입니다. 명부에서 검색

결과 [2]

NO.	행정구역	조사특성	번호	사업체명	대표자명	창업년월	전화번호	주소	산업분	조직형태	사업체구분
1	2505062	01	01	대우건설	유인준	199912	042-			개인사업체	단독사업체
2	2505062			대우건설	유인준						

선택한 사업체로 등록
신규사업체 등록
닫기

● 위에 표시된 “★” 항목을 입력한 후, 명부에서 검색 버튼을 클릭 하여 명부에서 사업체를 조회합니다.

● 해당하는 사업체가 있을 경우, 선택한 사업체로 등록 을 클릭 하여 사업체를 등록하고, 사업체가 없거나 조회된 사업체가 아닐 경우, 신규사업체 등록 을 클릭 하여 신규사업체로 등록합니다.

나) **추가**

사업체기초 및 도소매업서비스업 총조사 입력시스템 - Microsoft Internet Explorer

검색조건

행정구역 9999999, 산업분류 99999, 일련번호 999, 조사구 999, 사업장번호 존속

대표자명 홍길동, 사업제명 동해

검색

사업체 리스트 [19,854]

NO.	행정구역	조사	특성	번호	사업제명	대표자명	창업년월	전화번호	주소
1	9999999	1 00	1 00	9999999	한주리	한	200010	010-1234-5678	동해시 홍길동 1
2	9999999	1 00	1 00	9999999	한주리	김	199508	010-1234-5678	동해시 홍길동 2
3	9999999	1 00	1 01	9999999	한주리	김	199402	010-1234-5678	동해시 홍길동 3
4	9999999	1 00	1 01	9999999	한주리	김	200301	010-1234-5678	동해시 홍길동 4
5	9999999	1 00	1 01	9999999	한주리	김	198010	010-1234-5678	동해시 홍길동 5
6	9999999	1 00	1 01	9999999	한주리	배	198501	010-1234-5678	동해시 홍길동 6
7	9999999	1 00	1 01	9999999	한주리	윤	198710	010-1234-5678	동해시 홍길동 7

신청정보입력

신청구분 방문, 신청자명 번쩍, 추가및 ID발급, 닫기

● 검색조건에 부합하는 정보를 입력한 후, **검색** 버튼을 누르면 사업체 리스트가 조회됩니다.

● 조회된 사업체 리스트에서 추가 할 사업체를 선택 한 후, 아래의 신청정보입력 항목에 신청자명을 입력하고 **추가및 ID발급** 버튼을 눌러 인터넷 입력이 가능하게 합니다.

다)

사업체 신청 등록 사항			
행정구역	<input type="text"/>	상세주소	<input type="text"/>
사업체명	<input type="text"/>	대표자명	<input type="text"/>
전화번호	<input type="text"/>	신청구분	인터넷신청 ▼
신청자명	<input type="text"/>		

● 해당 사업체의 신청정보를 수정하는 창이 뜹니다.

● 행정구역, 상세주소 및 사업체명, 대표자명 등의 정보가 잘못 기입되어 있으면 수정한 후, 버튼을 눌러 사업체의 신청정보를 수정할 수 있습니다.

5. 입력현황

1. 지역별/조사구별

1.1. 화면 기능

- 행정구역별/조사구별 입력현황을 실시간으로 확인할 수 있습니다.

1.2. 화면 구성

행정구역/조사구	조사대상	입력	미입력	진척률(%)	존속	신설및누락	대상외	철거및폐쇄	변동유류	인터넷
전국	3,374,317	489	3,373,...	0.01	3,025,...	348,837	0	12	0	462
서울특별시	783,560	89	783,471	0.01	709,070	74,489	0	1	0	86
종로구	40,965	7	40,958	0.02	37,803	3,162	0	0	0	7
청운동	162	0	162	0.00	142	20	0	0	0	0
효자동	580	0	580	0.00	532	48	0	0	0	0
사직동	3,497	0	3,497	0.00	3,016	481	0	0	0	0
삼청동	564	0	564	0.00	518	46	0	0	0	0
부암동	570	0	570	0.00	525	45	0	0	0	0
평창동	607	0	607	0.00	522	85	0	0	0	0
무악동	323	0	323	0.00	292	31	0	0	0	0
교남동	885	0	885	0.00	816	69	0	0	0	0
가회동	551	0	551	0.00	474	77	0	0	0	0
종로1,2,3,4...	18,019	5	18,014	0.03	16,690	1,329	0	0	0	5
종로5,6가동	7,112	1	7,111	0.01	6,714	398	0	0	0	1
이화동	909	1	908	0.11	840	69	0	0	0	1
혜화동	1,244	0	1,244	0.00	1,143	101	0	0	0	0
명륜3가동	306	0	306	0.00	286	20	0	0	0	0
차시1동	2,196	0	2,196	0.00	2,100	96	0	0	0	0

1.3. 화면 설명

- ▶ 행정구역별 조사구별 입력현황을 한 눈에 알아볼 수 있습니다.
- ▶ [+] 버튼을 클릭 하여 세부지역의 정보를 볼 수 있으며, [-] 버튼을 클릭하여 상위지역의 정보를 볼 수 있습니다.

2. 작업자별

1.1. 화면 기능

- 작업자별 입력현황을 실시간으로 확인할 수 있습니다.

1.2. 화면 구성

행정구역	총사업체수	입력	미입력	준속	신설 및 누락	대상외	철거 및 폐쇄	변동오류
전국	3,374,317	489	3,373,828	3,025,468	348,837	0	12	0
서울특별시	783,560	89	783,471	709,070	74,489	0	1	0
중로구	40,965	7	40,958	37,803	3,162	0	0	0
청문동	162	0	162	142	20	0	0	0
효자동	580	0	580	532	48	0	0	0
사식동	3,497	0	3,497	3,016	481	0	0	0
삼청동	564	0	564	518	46	0	0	0
부암동	570	0	570	525	45	0	0	0
평창동	607	0	607	522	85	0	0	0
무악동	323	0	323	292	31	0	0	0
교남동	885	0	885	816	69	0	0	0
가회동	551	0	551	474	77	0	0	0
중로1,2,3,4...	18,019	5	18,014	16,690	1,329	0	0	0
internet	5	5	0	4	1	0	0	0
중로5-6가동	7,112	1	7,111	6,714	398	0	0	0
이화동	909	1	908	840	69	0	0	0
혜화동	1,244	0	1,244	1,143	101	0	0	0
머루3가동	306	0	306	286	20	0	0	0

1.3. 화면 설명

- ▶ 작업자별 입력현황을 한 눈에 알아볼 수 있습니다.
- ▶ 버튼을 클릭 하여 세부지역의 정보를 볼 수 있으며, 버튼을 클릭 하여 상위지역의 정보를 볼 수 있습니다.

[부 록]

1. 명부 에러코드

A1	행정구역 분류번호	행정구역 분류번호와 불일치하는 경우
A2	조사구 일련번호	조사구일련번호가 '001 ~ 999'가 아님, 또는 숫자가 아닌 공백이나 문자
A3	조사구 특성번호	조사구 특성 번호가 '1 ~ 4'가 아님, 또는 숫자가 아닌 공백이나 문자
A4	사업체 일련번호	사업체일련번호가 '001 ~ 999'가 아님, 또는 숫자가 아닌 공백이나 문자
A5	조사구 번호와조사구 특성번호	한 개의 조사구번호에 두개의 조사구특성번호가 있을시 해당 조사구의 에러코드 표시
A6	행정구역 분류부호조사구 번호사업체 일련번호	행정구역 분류부호, 조사구 번호, 사업체 일련번호가 중복인 경우
B1	사업장 변동	사업장 변동이 '1 ~ 4'가 아닌 경우
C1	사업체명	사업체명이 누락인 경우
E	산업분류	산업분류부호가 현재의 한국표준산업분류코드 (A ~ R)가 아닌 경우



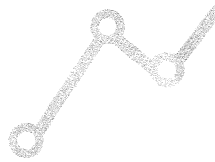

2005년 기준 사업체기초통계조사 및 서비스업총조사

전산내검요령서

2006.4

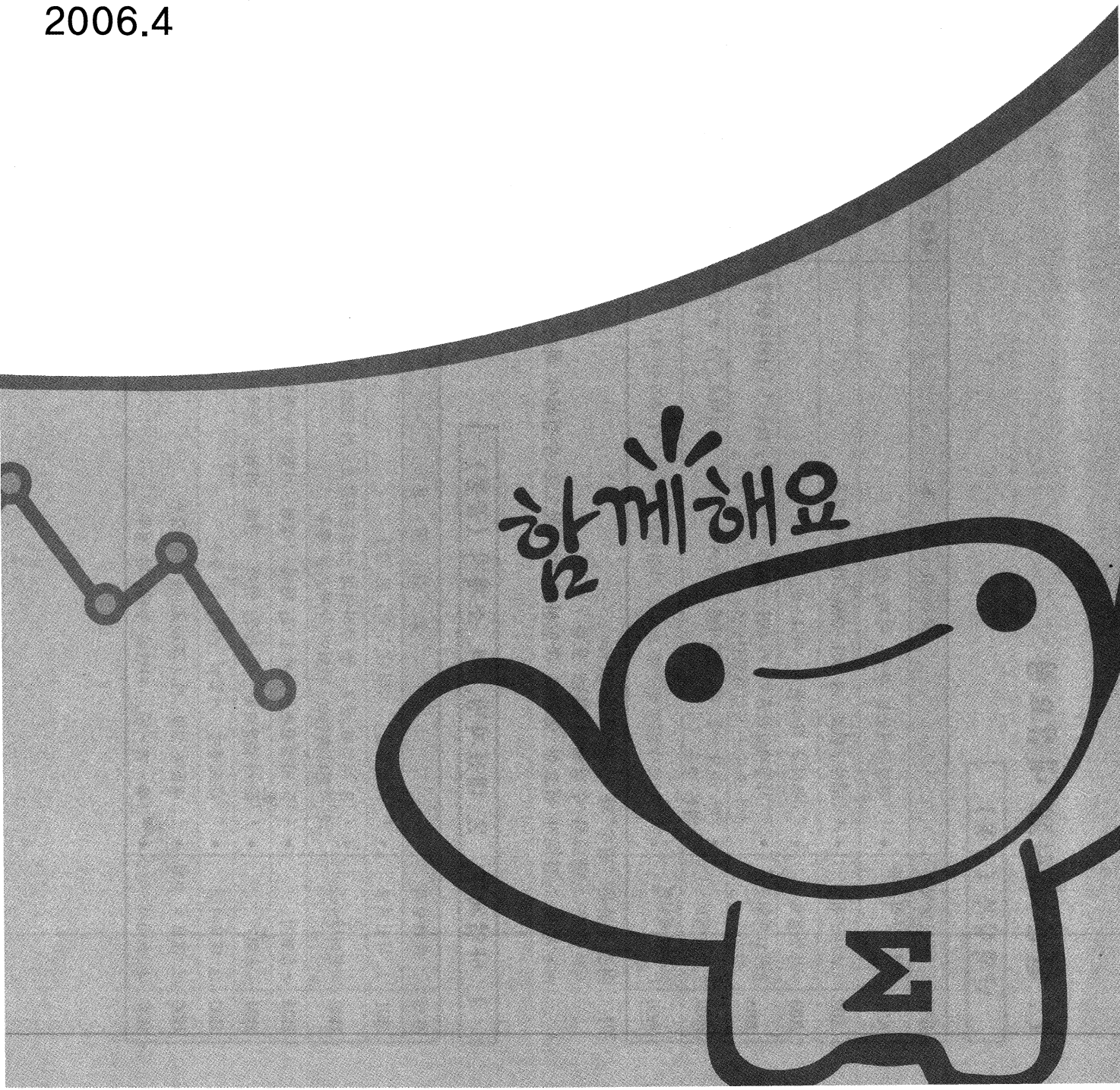

I. 일반 조사표 내검요령

난외항목 (공통)

유형	관련항목	오 류 내 용	내검구분 ¹⁾	내 검 요 령
A01	○ 행정구역분류 부호	● 『「행정구역분류 부호」 이외』인 경우	필수	○ 소재지를 확인하여 해당되는 행정구역분류부호 수정
A02	○ 조사구번호	● 『「조사구번호」가 001~999』가 아닌 경우	필수	○ 사업체명부와 대조하여 정확한 조사구번호를 기입
A03	○ 특성번호	● 『「조사구 특성번호」가 1~4』가 아닌 경우	필수	○ 사업체명부와 대조하여 정확한 조사구 특성번호를 기입
A04	○ 사업체일련번호	● 『「사업체일련번호」가 001~999가 아닌 경우』 또는 『「난외사항(행정구역·조사구·사업체일련번호)」이 중복인 경우』	필수	○ 사업체명부와 대조·확인하여 정확한 사업체일련번호로 수정하거나 중복 입력된 사업체는 삭제
A05	○ 특성번호	● 『한 조사구내 각 사업체에서 부여된 조사구 특성번호』가 동일하지 않은 경우	필수	○ 사업체명부와 대조하여 정확한 조사구 특성번호를 기입
A06	○ 사업체일련번호	● 『「난외사항(행정구역·조사구·사업체일련번호)」이 중복인 경우	필수	○ 사업체명부와 대조하여 정확한 조사구 특성번호를 기입

주1 : 내검구분은 “필수”와 “검토”가 있음
 => 필수 : 반드시 수정해야 하는 오류
 => 검토 : 검토가 필요한 오류로 확인하여 선택적으로 수정해야 하는 오류

1. 사업체명, 2. 대표자명, 4. 소재지 (공통)

유형	관련항목	오 류 내 용	내검구분 ¹⁾	내 검 요 령	인터넷
B01	1. 사업체명	● 『「사업체명」 기입이 누락』된 경우	필수	○ 조사표와 대조·확인하거나 해당 사업체에 질의·확인 후 수정	○
B02	○ 인터넷주소	● 『「8. 사업의 종류」 중 주사업의 산업분류부호』가 52811(전자상거래)인데 「인터넷주소」 기입이 누락』된 경우	검토		○
B03	○ 응답자	● 『「5. 사업장변동」이 1, 2』인데 「성명」 기입이 누락된 경우	필수	○ 조사표와 대조·확인하거나 해당 사업체에 질의·확인 후 수정	○
B04	○ 응답자	● 『「5. 사업장변동」이 1, 2』인데 「전화」 기입이 누락된 경우	필수		○
B05	2. 대표자명	● 『「대표자명」 기입이 누락』된 경우	필수	○ 조사표와 대조·확인하거나 해당 사업체에 질의·확인 후 수정	○
B06	2. 대표자 성별	● 『「대표자 성별」이 1 또는 2』가 아닌 경우	필수		○
B07	4. 소재지	● 『「읍·면·동」 기입이 누락』된 경우	필수	○ 조사표와 대조·확인하거나 해당 사업체에 질의·확인 후 수정	○

3. 창설년월, 5. 사업장변동 (공통)

유형	관련항목	오 류 내 용	내검구분 ¹⁾	내 검 요 령	인터넷
C01	5. 사업장변동	• 『「5. 사업장변동」이 1~4』가 아닌 경우	필수	○ 조사표와 대조·확인하거나 해당 사업체에 질의·확인 후 수정	
C02	3. 창설년월 5. 사업장변동	• 『「5. 사업장변동」이 1, 2』이고 「3. 창설년월」 기입이 누락된 경우	필수		
C03	3. 창설년월 5. 사업장변동	• 『「5. 사업장변동」이 1, 2』이고 「3. 창설년월」이 2006년 5월 이후 인 경우	필수		
C04	3. 창설년월 5. 사업장변동	• 『「5. 사업장변동」이 1, 2』이고 「3. 창설월」이 01~12가 아닌 경 우	필수		
C05	5. 사업장변동	• 『「5. 사업장변동」이 1, 2』인데 「6. 조직형태」 ~ 「9. 종사자수」가 누락된 경우	필수	○ 조사표와 대조·확인하거나 해당 사업체에 질의·확인 후 수정 ⇒ 사업장변동이 1, 2이면 6. 조직형태 ~ 9. 종사자수가 기입되어야만 함.	
C06	3. 창설년월	• 『「3. 창설년」이 2006』인데 「10.영업기간」항목 이후가 기입된 경우	필수	○ 조사표와 대조·확인하거나 해당 사업체에 질의·확인 후 수정 ⇒ 「창설년」을 수정하거나 「창설년」이 2006년이면 9. 종사자수까지만 조사함.	
C07	5. 사업장변동	• 『「5. 사업장변동」이 3, 4』이면서 「6. 조직형태」이후 항목이 있는 경우	필수	○ 조사표와 대조·확인하거나 해당 사업체에 질의·확인 후 수정 ⇒ 사업장변동을 수정하거나 6. 조직형태 이후 해당항목 삭제	
C08	3. 창설년월 5. 사업장변동 8.사업의종류	• 『「3. 창설년」 < 2006』이고 『「5. 사업장변동」이 1 또는 2』이면서 「6. 조직형태」이후 항목이 없는 경우	필수	○ 조사표와 대조·확인하거나 해당 사업체에 질의·확인 후 수정 ⇒ 6. 조직형태 이후 해당항목 조사 또는 산업분류와 사업체변동 수정	
C09	3. 창설년월	• 『「3. 창설년」 < 500이거나 「3. 창설년」 > 2006』인 경우	필수	○ 조사표와 대조·확인하거나 해당 사업체에 질의·확인 후 수정	
C10	3. 사업자등록 번호	• 「3.사업자등록번호」가 없거나 10자리가 아닌 경우	검토	○ 조사표와 대조·확인하거나 해당 사업체에 질의·확인 후 수정	
C11	3. 사업자등록 번호	• 「3.사업자등록번호」 가운데자리(4,5번째 자리)가 01~87, 89~99 가 아닌경우	검토	○ 조사표와 대조·확인하거나 해당 사업체에 질의·확인 후 수정	

6. 조직형태, 7. 사업체구분 (공통)

『5. 사업장변동이 1, 2』인 사업체만 해당됩니다.

유형	관련항목	오류내용	내검구분 ¹⁾	내검요령	인터넷
D01	6. 조직형태	• 「6. 조직형태」가 1~5가 아닌 경우	필수	○조사표와 대조·확인하거나 해당 사업체에 질의·확인 후 수정	○
D02	5. 사업장변동 6.조직형태 6-1법인등록번호	• 「6. 조직형태」가 2 또는 3인데, 「6-1. 법인등록번호」가 없거나 13자리가 아닌 경우	검토	○조사표와 대조·확인하거나 해당 사업체에 질의·확인 후 수정 ⇒조직형태가 2, 3일때, 6-1. 법인등록번호가 기입되어야 됨.	
D03	7. 사업체 구분	• 『「7. 사업체구분」이 1~3이 아닌 경우	필수	○조사표와 대조·확인하거나 해당 사업체에 질의·확인 후 수정	○
D04	6. 조직형태 7. 사업체 구분	• 『「7. 사업체구분」이 3이고 「6. 조직형태」가 2 또는 3』인데, 「본사정보 [본사명, 전화, 소재지(시·도부터 번지까지)]」가 입력되지 않은 경우 ※ 단, 6, 조직형태가 2이고 마.외국회사이면서 7.사업체구분이 3.지사(점)인 경우는 본사명(국가명)만 기입	필수	○조사표와 대조·확인하거나 해당 사업체에 질의·확인 후 수정 ⇒사업체구분 수정 또는 본사정보 기입	
D05	1.사업체명 6. 조직형태 7. 사업체구분	• 『「7. 사업체구분」이 3이고, 「6. 조직형태」가 2 또는 3』이면서 「본사명」이 「1. 사업체명」과 일치하는 경우	검토	○조사표와 대조·확인하거나 해당 사업체에 질의·확인 후 수정 ⇒사업체구분 또는 본사정보를 수정·기입하고 사업체명을 정확하게 기입	
D06	6. 조직형태 7. 사업체구분	• 『「6. 조직형태」가 2 또는 3이고, 「7. 사업체구분」이 2이고, 「3. 창설년월」 < 2006』이면서 『「본사조사표」가 작성되지 않은』 경우	검토	○본사조사가 누락되었는지 확인하고 누락되었다면 본사조사표 작성 및 입력(담당 공무원에게 보고)	
D07	6. 조직형태	• 「6. 조직형태」가 「②회사법인」인데 회사종류가 ㉞~㉟가 아닌 경우	필수	○조사표와 대조·확인하거나 해당 사업체에 질의·확인 후 수정	
D08	6. 조직형태 7. 사업체구분	• 「6. 조직형태」의 회사종류가 ㉟외국회사인데 「7.사업체구분이 2.본사」인 경우	검토	○조사표와 대조·확인하거나 해당 사업체에 질의·확인 후 수정	
D09	6. 조직형태 6-1법인등록번호	• 「6. 조직형태」가 2 또는 3이 아닌데 「6-1. 법인등록번호」가 있는 경우	검토	○조사표와 대조·확인하거나 해당 사업체에 질의·확인 후 수정	
D10	6-1법인등록번호	「6-1. 법인등록번호」의 법인종류자리(5, 6번째자리)가 11~14, 21~22, 31~50, 71, 81~84 가 아닌 경우	검토	○조사표와 대조·확인하거나 해당 사업체에 질의·확인 후 수정	
D11	6. 조직형태 7. 사업체 구분	• 『「6. 조직형태」가 4인데 「7. 사업체구분」이 1』이 아닌 경우	검토	○조사표와 대조·확인하거나 해당 사업체에 질의·확인 후 수정	
D12	6. 조직형태 7. 사업체 구분	• 「7. 사업체구분」이 3이 아니거나 「6. 조직형태」가 2 또는 3 이 아닌 경우, 「본사정보 [본사명, 전화, 소재지(시·도부터 번지까지)]」가 입력된 경우	필수	○조사표와 대조·확인하거나 해당 사업체에 질의·확인 후 수정	

8. 사업의 종류 (공통)

『5. 사업장변동이 1, 2』인 사업체만 해당됩니다.

유형	관련항목	오 류 내 용	내검구분 ¹⁾	내 검 요 령	인터넷
E01	8. 사업의 종류	• 『「산업분류부호」가 「산업분류코드(5자리)」 이외』인 경우	필수	○ 조사표와 대조·확인하여 수정하거나 해당 사업체에 질의·확인 후 정확한 산업분류부호를 기입	
E02	8. 사업의 종류	• 『「사업내용 주사업의 비중」 + 「사업내용 부사업의 비중」 > 100』인 경우 • 『「사업내용 주사업의 비중」 <= 0』인 경우	필수	○ 조사표와 대조·확인하여 수정하거나 해당 사업체에 질의·확인 후 비중 수정	○
E03	8. 사업의 종류	• 『「사업내용 주사업의 비중」 < 「사업내용 부사업의 비중」』인 경우	필수	○ 조사표와 대조·확인하거나 해당 사업체에 질의·확인 후 수정 ⇒비중을 수정하거나 사업내용 주사업과 부사업의 순서를 바꿈.	○
E04	8. 사업의 종류	• 『「사업내용 주사업의 산업분류」가 52820, 52899, 55223, 95***, 99***』인 경우	필수	○ 조사표와 대조·확인하거나 해당 사업체에 질의·확인 후 수정 ⇒52820, 52899, 55223, 95***, 99***는 조사대상 업종이 아님	
E05	8. 사업의 종류	• 『조사표 1에서 「사업내용 주사업의 산업분류」가 A(01,02), B(05), C(10~12), D(15~37), E(40~41), F(45~46), I(60~63), N(76)』이 아닌 경우	필수	○ 조사표와 대조·확인하여 수정하거나 해당 사업체에 질의·확인 후 정확한 산업분류부호 기입 또는 해당조사표에 작성	
E06	8. 사업의 종류	• 『조사표 2에서 「사업내용 주사업의 산업분류」가 G(50~52)』가 아닌 경우	필수		

유형	관련항목	오류내용	내검구분 ¹⁾	내검요령	인터넷
E07	8. 사업의 종류	• 『조사표 3에서 「사업내용 주사업의 산업분류」가 H(55)』가 아닌 경우	필수	○ 조사표와 대조·확인하여 수정하거나 해당 사업체에 질의·확인 후 정확한 산업분류부호 기입 또는 해당조사표에 작성	
E08	8. 사업의 종류	• 『조사표 4에서 「사업내용 주사업의 산업분류」가 K(65~67)』이 아닌 경우	필수		
E09	8. 사업의 종류	• 『조사표 5에서 「사업내용 주사업의 산업분류」가 O(80), P(85~86)』이 아닌 경우	필수		
E10	8. 사업의 종류	• 『조사표 6에서 「사업내용 주사업의 산업분류」가 J(64), L(70~71), M(72~75), Q(87~88), R(90~93)』이 아닌 경우	필수		
E11	8. 사업의 종류	• 『「사업내용 주사업, 부사업」 각각 비중이 0보다 큰데 사업내용이나 주요품목』이 공란인 경우	필수	○ 조사표와 대조·확인하거나 해당 사업체에 질의·확인 후 수정	
E12	6. 조직형태 8. 사업의 종류	• 『「6. 조직형태」가 1』인데 『「사업내용 주사업의 산업분류」가 01***, 02***, 05***, 3412*, 35201, 40***, 41***, 601**, 60211, 60220, 604**, 62***, 6591*, 65921, 65931, 65939, 65991, 660**, 6711*, 6712*, 76***, 80120, 802**, 803**, 804**, 8721*, 91***』인 경우	검토	○ 조사표와 대조·확인하거나 해당 사업체에 질의·확인 후 수정 ⇒개인사업체이며 산업분류가 01***, 02***, 05***인 경우는 조사대상이며 산업분류 40***, 41***, 601**, 60211, 60220, 604**, 62***, 6591*, 65921, 65931, 65939, 660**, 6711*, 6712*, 76***, 80120, 802**, 803**, 804**, 91***는 개인사업체일 수 없음.	
E13	6. 조직형태 8. 사업의 종류	• 『「6. 조직형태」가 2』인데 『「사업내용 주사업의 산업분류」가 41***, 601**, 64110, 6511*, 65911, 76***, 801**, 802**, 803**, 804**, 85130, 91***』인 경우	검토	○ 조사표와 대조·확인하거나 해당 사업체에 질의·확인 후 수정 ⇒해당 산업분류는 조직형태가 2(회사법인)이면 안됨.	
E14	6. 조직형태 8. 사업의 종류	• 『「사업내용 주사업의 산업분류」가 7611*, 763**, 764**, 8513*』인데 『「6. 조직형태」가 4』가 아닌 경우	검토	○ 조사표와 대조·확인하거나 해당 사업체에 질의·확인 후 수정 ⇒해당 산업분류는 조직형태가 4(국가·지방자치단체)가 되어야만 함.	
E15	6. 조직형태 8. 사업의 종류	• 『「사업내용 주사업의 산업분류」가 65110』인데 「6. 조직형태」가 3이 아닌 경우	검토	○ 조사표와 대조·확인하거나 해당 사업체에 질의·확인 후 수정 ⇒조직형태 또는 산업분류 수정	
E16	6. 조직형태 8. 사업의 종류	• 『「사업내용 주사업의 산업분류」가 7611*, 763**, 764**』인데 『「6. 조직형태」가 4이외』이거나 『7.사업체구분이 1.단독』이 아닌 경우	검토	○ 조사표와 대조·확인하거나 해당 사업체에 질의·확인 후 수정 ⇒해당 산업분류는 사업체구분이 1(단독)이 되어야만 함.	
E17	8. 사업의 종류 9. 종사자수	• 『9. 종사자수 합계 > 100 이고, 사업내용 주사업의 산업분류가 92122, 92213, 8512*, 8519*, 9120*, 9192*』인 경우	검토	○ 조사표와 대조·확인하거나 해당 사업체에 질의·확인 후 수정 ⇒ 종사자수 또는 산업분류 수정	
E18	8. 사업의 종류 9. 종사자수	• 『9. 종사자수 합계 > 300이고 사업내용 주사업의 산업분류가 01***, 02***, 05***, 11***, 12***, 50***, 5212*, 522**, 523**, 524**, 525**, 526**, 527**, 71***, 801**, 802**, 802**, 86***, 90***, 98**』인 경우	검토		
E19	8. 사업의 종류 9. 종사자수	• 『9. 종사자수 합계 < 20 인데 사업내용 주사업의 산업분류가 5211*, 85111』인 경우	검토		
E20	○ 조사구번호 6. 조직형태	• 『조사구번호가 998, 999 인데 「6. 조직형태」가 1 이 아닌 경우	필수	○ 조사표와 대조·확인하거나 해당 사업체에 질의·확인 후 수정	
E21	○ 조사구번호 6. 조직형태	• 『조사구번호가 998, 999 인데 사업내용 주사업의 산업분류가 60***』이 아닌 경우	검토	○ 조사표와 대조·확인하거나 산업분류재확인	

9. 종사자수 (공통)

『5. 사업장변동이 1, 2』인 사업체만 해당됩니다.

유형	관련항목	오 류 내 용	내검구분 ¹⁾	내 검 요 령	인터넷
F01	9. 종사자수	• 『「종사자수 합계」 = 0』인 경우	필수	○ 조사표와 대조·확인하거나 해당 사업체에 질의·확인 후 수정 ⇒ 5. 사업장변동 수정 또는 종사자수 기입	○
F02	9. 종사자수	• 『「남자」의 「자영업주」 + 「무급가족」 + 「상용」 + 「임시 및 일일」 + 「무급종사자」』가 「남자 합계」와 일치하지 않는 경우	필수	○ 조사표와 대조·확인하거나 해당 사업체에 질의·확인 후 수정	○
F03	9. 종사자수	• 『「여자」의 「자영업주」 + 「무급가족」 + 「상용」 + 「임시 및 일일」 + 「무급종사자」』가 「여자 합계」와 일치하지 않는 경우	필수	○ 조사표와 대조·확인하거나 해당 사업체에 질의·확인 후 수정	○
F04	9. 종사자수	• 『「계」의 「자영업주」 + 「무급가족」 + 「상용」 + 「임시 및 일일」 + 「무급종사자」』가 「계 합계」와 일치하지 않는 경우	필수	○ 조사표와 대조·확인하거나 해당 사업체에 질의·확인 후 수정	○
F05	9. 종사자수	• 『「자영업주」의 「남자」 + 「여자」』가 「계」와 일치하지 않는 경우	필수	○ 조사표와 대조·확인하거나 해당 사업체에 질의·확인 후 수정	○
F06	9. 종사자수	• 『「무급가족」의 「남자」 + 「여자」』가 「계」와 일치하지 않는 경우	필수	○ 조사표와 대조·확인하거나 해당 사업체에 질의·확인 후 수정	○
F07	9. 종사자수	• 『「상용」의 「남자」 + 「여자」』가 「계」와 일치하지 않는 경우	필수	○ 조사표와 대조·확인하거나 해당 사업체에 질의·확인 후 수정	○
F08	9. 종사자수	• 『「임시 및 일일」의 「남자」 + 「여자」』가 「계」와 일치하지 않는 경우	필수	○ 조사표와 대조·확인하거나 해당 사업체에 질의·확인 후 수정	○
F09	9. 종사자수	• 『「무급종사자」의 「남자」 + 「여자」』가 「계」와 일치하지 않는 경우	필수	○ 조사표와 대조·확인하거나 해당 사업체에 질의·확인 후 수정	○
F10	9. 종사자수	• 『「합계」의 「남자」 + 「여자」』가 「계」와 일치하지 않는 경우	필수	○ 조사표와 대조·확인하거나 해당 사업체에 질의·확인 후 수정	○
F11	6. 조직형태 9. 종사자수	• 『「6. 조직형태」가 2, 3, 4, 5』인데, 『9. 종사자수 중 「상용」 + 「임시 및 일일」 + 「무급」이 0』인 경우	필수	○ 조사표와 대조·확인하거나 해당 사업체에 질의·확인 후 수정 ⇒ 6. 조직형태가 2, 3, 4, 5이면 「상용」 + 「임시 및 일일」 + 「무급」 ≥ 1 이어야 함.	
F12	6. 조직형태 9. 종사자수	• 『「6. 조직형태」가 2 ~ 5인데, 「9. 종사자수 중 자영업주나 무급가족 종사자」 수가 1 이상 인 경우	필수	○ 조사표와 대조·확인하거나 해당 사업체에 질의·확인 후 수정 ⇒ 조직형태가 2 ~ 5일때, 9. 종사자수 중 자영업주 및 무급가족종사자 수 = 0 이어야 됨.	
F13	6. 조직형태 9. 종사자수	• 『「6. 조직형태」가 1인데, 「9. 종사자수 중 자영업주」 수가 0』인 경우	필수	○ 조사표와 대조·확인하거나 해당 사업체에 질의·확인 후 수정 ⇒ 조직형태가 1일때, 9. 종사자수 중 자영업주수 ≥ 1 이어야 됨.	

유형	관련항목	오류내용	내검구분 ¹⁾	내검요령	인터넷
F14	6. 조직형태 9. 종사자수	• 『「6. 조직형태」가 1, 5』이고, 「상용」 + 「임시 및 일일」 ≥ 1』인데, 『「14-1. ㉠ 인건비」 ≤ 0』인 경우	검토	○ 조사표와 대조·확인하거나 해당 사업체에 질의·확인 후 수정 ⇒ 6. 조직형태 또는 상용종사자수, 임시 및 일일종사자 또는 14-1. 인건비를 수정	
F15	6. 조직형태 9. 종사자수 14-1. 사업실적	• 『「6. 조직형태」가 1, 5』이고, 『「상용」 + 「임시 및 일일」 = 0』인데, 『「14-1. ㉠ 인건비」 > 0』인 경우	검토	○ 조사표와 대조·확인하거나 해당 사업체에 질의·확인 후 수정 ⇒ 6. 조직형태 또는 상용종사자수, 임시 및 일일종사자 또는 14-2. 급여총액, 퇴직급여, 복리후생비를 수정	
F17	6. 조직형태 9. 종사자수 14-2. 사업실적	• 『「6. 조직형태」가 2, 3, 4』이고, 『「상용」 + 「임시 및 일일」 = 0』인데, 『「14-2. ㉠ 급여총액 + ㉡ 퇴직급여 + ㉢ 복리후생비」 > 0』인 경우	검토	○ 조사표와 대조·확인하거나 해당 사업체에 질의·확인 후 수정 ⇒ 2. 대표자 성별 또는 자영업주 남, 상용종사자 남 수정	
F18	2. 대표자성별 9. 종사자수	• 『「2. 대표자 성별이 1』』인데, 『「자영업주 남 + 상용종사자 남」 = 0』인 경우 * 단, 91***은 제외	검토	○ 조사표와 대조·확인하거나 해당 사업체에 질의·확인 후 수정 ⇒ 2. 대표자 성별 또는 자영업주 여, 상용종사자 여 수정	
F19	2. 대표자성별 9. 종사자수	• 『「2. 대표자 성별이 2』』인데, 『「자영업주 여 + 상용종사자 여」 = 0』인 경우 * 단, 91***은 제외	검토	○ 조사표와 대조·확인하거나 해당 사업체에 질의·확인 후 수정 ⇒ 9. 종사자수 합계 > 5000 인 경우	
F20	9. 종사자수	• 9. 종사자수 합계 > 5000 인 경우	검토	○ 조사표와 대조·확인하거나 해당 사업체에 질의·확인 후 수정	

10. 영업기간 (공통)

『5. 사업장변동이 1, 2 이고 3. 창설년월 < 2006』인 사업체만 해당합니다.

유형	관련항목	오류내용	내검구분 ¹⁾	내검요령	인터넷
G01	10. 영업기간	• 「10.(1)연간 영업 개월수」 이 01~12가 아닌 경우	필수	○ 조사표와 대조·확인하거나 해당 사업체에 질의·확인 후 수정	○
G02	10. 영업기간	• 「10.(2)월평균 휴무일수」 가 1~6이 아닌 경우	필수	○ 조사표와 대조·확인하거나 해당 사업체에 질의·확인 후 수정	○

10. 연간매출액 (조사표1)

『5. 사업장변동이 1, 2』인 사업체만 해당합니다.

유형	관련항목	오 류 내 용	내검구분 ¹⁾	내 검 요 령	인터넷
G03	10. 총매출액	• 3.창설년월 < 2006 이고 총매출액 > 종사자수 합계 × 5000인 경우	검토	○ 조사표와 대조·확인하거나 해당 사업체에 질의·확인 후 수정	-
G04	10. 총매출액	• 3.창설년월 < 2006 이고 연간 영업한 개월수 × 월평균매출액 > 총매출액×1.2인 경우 (총매출액이 ≤20인 경우 제외)	검토	○ 조사표와 대조·확인하거나 해당 사업체에 질의·확인 후 수정	
G05	10. 총매출액	• 3.창설년월 < 2006 이고 연간 영업한 개월수 × 월평균매출액 < 연간매출액×0.8인 경우 (총매출액이 ≤20인 경우 제외)	검토	○ 조사표와 대조·확인하거나 해당 사업체에 질의·확인 후 수정	
G06	10. 총매출액	• 3.창설년월 < 2006 이고 총매출액 > 0 인데 연간 영업한 개월수가 0인 경우	필수	○ 조사표와 대조·확인하거나 해당 사업체에 질의·확인 후 수정	○
G07	10. 총매출액	• 3.창설년월 < 2006 이고 총매출액 > 0 인데 월평균매출액이 0인 경우	검토	○ 조사표와 대조·확인하거나 해당 사업체에 질의·확인 후 수정	
G08	3.창설년월 10. 총매출액	• 3.창설년월 = 2006 인데 연간영업한 개월수 또는 총매출액 또는 월평균매출액이 있는 경우	필수	○ 조사표와 대조·확인하거나 해당 사업체에 질의·확인 후 수정	○
G09	3.창설년월 10. 총매출액	• 3.창설년월 < 2006 인데 연간영업한 개월수 또는 총매출액 또는 월평균매출액이 있는 경우	검토	○ 조사표와 대조·확인하거나 해당 사업체에 질의·확인 후 수정	

11. 정보기술 기반 및 활용 (조사표2~6)

『5. 사업장변동이 1, 2 이고 3. 창설년월 < 2006』인 사업체만 해당합니다.

유형	관련항목	오 류 내 용	내검구분 ¹⁾	내 검 요 령	인터넷
H01	11.정보기술 기반 및 활용	• 『「(1) 업무용 PC보유 여부」가 1~2』 이외의 경우	필수	○ 조사표와 대조·확인하거나 해당 사업체에 질의·확인 후 수정	
H02	11.정보기술 기반 및 활용	• 『「(1) 업무용 PC보유 여부」가 1』인데 「(2), (3), (4)」가 입력된 경우	필수	○ 조사표와 대조·확인하거나 해당 사업체에 질의·확인 후 수정 ⇒(1) 업무용 PC보유 여부 또는 (2), (3), (4) 수정	
H03	11.정보기술 기반 및 활용	• 『「(1) 업무용 PC보유 여부」가 2』인데 「(2), (3), (4)」가 미입력된 경우	필수	○ 조사표와 대조·확인하거나 해당 사업체에 질의·확인 후 수정 ⇒(1) 업무용 PC보유 여부 또는 (2), (3), (4) 수정	
H04	11.정보기술 기반 및 활용	• 『「(2) PC보유 대수」 < 「(가) 인터넷 접속 PC대수」』인 경우	필수	○ 조사표와 대조·확인하거나 해당 사업체에 질의·확인 후 수정 ⇒(2) PC보유 대수 또는 (가) 인터넷 접속 PC대수 수정	
H05	11.정보기술 기반 및 활용	• 『「(1) 업무용 PC보유 여부가 2』이면서 『「(3) 인터넷홈페이지 개설 여부」가 1 ~ 2』 이외의 경우	필수	○ 조사표와 대조·확인하거나 해당 사업체에 질의·확인 후 수정	
H06	11.정보기술 기반 및 활용	• 『「(3) 인터넷홈페이지 개설여부」에 1』인데 「1. 사업체명의 인터넷 주소」가 기재되지 아니한 경우	검토	○ 조사표와 대조·확인하거나 해당 사업체에 질의·확인 후 수정	
H07	11.정보기술 기반 및 활용	• 『「(1) 업무용 PC보유 여부가 2』이면서 『「(4) 전자상거래 활용 여부」가 1 ~ 4』 이외의 경우	필수	○ 조사표와 대조·확인하거나 해당 사업체에 질의·확인 후 수정	

12. 사업장 건물면적 (조사표2~6)

『5. 사업장변동이 1, 2 이고 3. 창설년월 < 2006』인 사업체만 해당합니다.

유형	관련항목	오 류 내 용	내검구분 ¹⁾	내 검 요 령	인터넷
I01	12.사업장 건물 면적	• 『「사업장 건물면적」 합계 = 0』인 경우	필수	○ 조사표와 대조·확인하거나 해당 사업체에 질의·확인 후 수정 ⇒사업장 건물면적 기입	○
I02	12.사업장 건물 면적	• 『「소유」 + 「임차」 + 「무상」』이 「합계」와 일치하지 않는 경우	필수	○ 조사표와 대조·확인하거나 해당 사업체에 질의·확인 후 수정	○
I03	6. 조직형태 7. 사업체구분 12.사업장 건물 면적 16. 유형자산	• 『「소유」 > 0』이고 『「6. 조직형태」가 2, 3』이면서 『「7. 사업체 구분」이 1』인데 『「16. 유형자산」② 건물 및 구축물 = 0』인 경우	검토	○ 조사표와 대조·확인하거나 해당 사업체에 질의·확인 후 수정 ⇒소유면적 또는 16. 유형자산」② 건물 및 구축물 수정	
I04	12.사업장 건물 면적 14-1. 사업실적 14-2. 사업실적	• 『「임차」 > 0』이면서 『「14-1. 2. 나. ㉠ 임차료=0 또는 「14-2. 2. 나. ㉡ 임차료」 = 0』인 경우 ※ 단, 비교-「②전세로 지급임차료 없음」에 √한 경우 제외	검토	○ 조사표와 대조·확인하거나 해당 사업체에 질의·확인 후 수정 ⇒비고란 “전세” 등 확인 후 임차면적 또는 임차료 수정	

14-1, 14-2. 사업실적 (조사표2~6)

『5. 사업장변동이 1, 2 이고 3. 창설년월 < 2006』인 사업체만 해당합니다.

유형	관련항목	오류내용	내검구분 ¹⁾	내검요령	인터넷
J01	14-1.사업실적 14-2.사업실적	• 『「1.매출액(또는 영업수익 또는 사업수익)」 = 0 이거나 「1.매출액(또는 영업수익 또는 사업수익)」 > 9999999』 경우	검토	○ 조사표와 대조·확인하거나 해당 사업체에 질의·확인 후 수정 ⇒ 산업분류 수정 또는 사업실적 조사항목 변경	
J02	6. 조직형태 14-1.사업실적	• 『「조직형태가」가 2, 3, 4』인데 『「14-1. 사업실적」 한 항목이라도 기입』된 경우 ※ 단, 산업분류부호가 912**, 919** 제외	필수	○ 조사표와 대조·확인하거나 해당 사업체에 질의·확인 후 수정 ⇒ 조직형태 수정 또는 사업실적 조사항목 변경	
J03	6. 조직형태 14-2.사업실적	• 『「조직형태가」가 1, 5』인데 『「14-2. 사업실적」 한 항목이라도 기입』된 경우	필수	○ 조사표와 대조·확인하거나 해당 사업체에 질의·확인 후 수정 ⇒ 조직형태 수정 또는 사업실적 조사항목 변경	
J04	6. 조직형태 9. 종사자수 14-2. 사업실적	• 『「6. 조직형태」가 2, 3, 4』이고, 「상용」 + 「임시 및 일일」 ≥ 1』인데, 『「14-2. ㉠ 급여총액 + ㉡ 퇴직급여 + ㉢ 복리후생비」 ≤ 0』인 경우	검토	○ 조사표와 대조·확인하거나 해당 사업체에 질의·확인 후 수정 ⇒ 6. 조직형태 또는 상용종사자수, 임시 및 일일종사자 또는 14-2. 급여총액, 퇴직급여, 복리후생비를 수정	

13-1. 상품매입처별 구성비 (조사표 2)

『5. 사업장변동이 1, 2 이고 3. 창설년월 < 2006』인 사업체만 해당합니다.

유형	관련항목	오류내용	내검구분 ¹⁾	내검요령	인터넷
K01	8.사업의 종류 13-1. 상품매입 처별 구성비	• 『「8. 사업의 종류 중 사업내용 주사업의 산업분류」가 50***, 51***, 52***』인데 『「상품매입처별 구성비」의 「1 + 2 + 3 + 4 + 5」가 「합계 = 100」과 일치하지 않는』 경우	필수	○ 조사표와 대조·확인하거나 해당 사업체에 질의·확인 후 수정 ⇒ 도소매업 사업체만 조사하는 항목임	○
K02	8.사업의 종류 13-1. 상품매입 처별 구성비	• 『「8. 사업의 종류 중 사업내용 주사업의 산업분류」가 50***, 51***, 52***』이 아닌데 『「상품매입처별 구성비」가 있는』 경우	필수		

13-2. 상품판매처별 구성비 (조사표 2)

『5. 사업장변동이 1, 2 이고 3. 창설년월 < 2006』인 사업체만 해당합니다.

유형	관련항목	오류내용	내검구분 ¹⁾	내검요령	인터넷
L01	8.사업의 종류 13-2. 상품판매 처별 구성비	• 『「8. 사업의 종류 중 사업내용 주사업의 산업분류」가 50***, 51***, 52***』인데 『「상품판매처별 구성비」의 「1 + 2 + 3 + 4 + 5 + 6 + 7」이 「합계 = 100」와 일치하지 않는』 경우	필수	○ 조사표와 대조·확인하거나 해당 사업체에 질의·확인 후 수정 ⇒ 상품판매처별 구성비는 산업분류가 50***, 51***, 52*** 사업체만 조사하는 항목임	○
L02	8.사업의 종류 13-2. 상품판매 처별 구성비	• 『「8. 사업의 종류 중 사업내용 주사업의 산업분류」가 50***, 51***, 52***』 아닌데 『「상품판매처별 구성비」가 있는』 경우	필수		

13-4. 매장면적 (조사표 2)

『5. 사업장변동이 1, 2 이고 3. 창설년월 < 2006』인 사업체만 해당합니다.

유형	관련항목	오류내용	내검구분 ¹⁾	내검요령	인터넷
M01	8.사업의 종류 12.사업장 건물 면적 13-4. 매장면적	• 『「8. 사업의 종류 중 주사업의 산업분류가 52*** 」』 이면서 『「12. 사업장 건물면적」 < 「직영매장면적」』인 경우	필수	○ 조사표와 대조·확인하거나 해당 사업체에 질의·확인 후 수정 ⇒ 사업장 건물면적 또는 매장면적 수정	
M02	8.사업의 종류 13-4. 매장면적	• 『「8. 사업의 종류 중 주사업의 산업분류가 52*** 」』 이면서 『「직영 매장면적」 + 「빌려준 매장면적」』이 「합계」와 일치하지 않는 경우	필수	○ 조사표와 대조·확인하거나 해당 사업체에 질의·확인 후 수정	
M03	8.사업의 종류 13-4. 매장면적	• 『「8. 사업의 종류 중 사업내용 주사업의 산업분류」가 52***이면서 「직영매장면적」 = 0』인 경우 ※ 단, 8. 사업의 종류 중 사업내용 주사업의 산업분류가 528**은 제외	필수	○ 조사표와 대조·확인하거나 해당 사업체에 질의·확인 후 수정 ⇒ 산업분류 또는 매장면적 수정	
M04	8.사업의 종류 13-4. 매장면적	• 『「8. 사업의 종류 중 사업내용 주사업의 산업분류」가 52***가 아닌데 「매장면적」 합 > 0』인 경우	필수	○ 조사표와 대조·확인하거나 해당 사업체에 질의·확인 후 수정 ⇒ 산업분류 수정 또는 매장면적 수정	
M05	8.사업의 종류 13-4. 매장면적	• 『「8. 사업의 종류 중 사업내용 주사업의 산업분류」가 5211*』이면서, 『직영 매장면적 < 909』인 경우	검토	○ 조사표와 대조·확인하거나 해당 사업체에 질의·확인 후 수정 ⇒ 백화점 및 대형종합소매업의 매장면적은 909평 이상임.	
M06	8.사업의 종류 13-4. 매장면적	• 『「8. 사업의 종류 중 사업내용 주사업의 산업분류」가 52121』일때, 『「직영 매장면적 > 908」 이거나 「직영 매장면적 < 50」』인 경우	검토	○ 조사표와 대조·확인하거나 해당 사업체에 질의·확인 후 수정 ⇒ 슈퍼마켓의 매장면적은 908평보다 작거나 같고 50평보다 크거나 같아야 함.	
M07	8.사업의 종류 13-4. 매장면적	• 『「8. 사업의 종류 중 사업내용 주사업의 산업분류」가 52129(50평미만 소매업)』이면서 『직영 매장면적 > 49』인 경우	검토	○ 조사표와 대조·확인하거나 해당 사업체에 질의·확인 후 수정 ⇒ 산업분류 또는 매장면적 수정	
M08	8.사업의 종류 13-4. 매장면적	• 『「8. 사업의 종류 중 사업내용 주사업의 산업분류」가 52190(909평 미만 종합소매업)』이면서 『직영 매장면적 > 908』인 경우	검토	○ 조사표와 대조·확인하거나 해당 사업체에 질의·확인 후 수정 ⇒ 산업분류 또는 매장면적 수정	
M09	8.사업의 종류 13-4. 매장면적	• 『「8. 사업의 종류 중 사업내용 주사업의 산업분류」가 528**(무점포 소매업)』이면서 『직영 매장면적 > 0』인 경우	필수	○ 조사표와 대조·확인하거나 해당 사업체에 질의·확인 후 수정 ⇒ 산업분류 수정 또는 매장면적 삭제	

13-1. 객실수, 객석수 (조사표 3)

『5. 사업장변동이 1, 2 이고 3. 창설년월 < 2006』인 사업체만 해당합니다.

유형	관련항목	오 류 내 용	내검구분 ¹⁾	내 검 요 령	인터넷
N01	8. 사업의 종류 13-1.객실수	• 『「8. 사업의 종류 중 사업내용 주사업의 산업분류」가 551**』인데 「객실수」 = 0 인 경우	필수	○조사표와 대조·확인하거나 해당 사업체에 질의·확인 후 수정 ⇒산업분류 수정 또는 객실수 수정	○
N02	8. 사업의 종류 13-1.객실수	• 『「8. 사업의 종류 중 사업내용 주사업의 산업분류」가 551**』이 아닌데 「객실수」 > 0 인 경우	필수		
N03	8. 사업의 종류 13-1.객석수	• 『「8. 사업의 종류 중 사업내용 주사업의 산업분류」가 (552** 또는 55111)』인데 「객석수」 = 0 인 경우	검토	○조사표와 대조·확인하거나 해당 사업체에 질의·확인 후 수정 ⇒산업분류 수정 또는 객석수 수정	
N04	8. 사업의 종류 13-1.객석수	• 『「8. 사업의 종류 중 사업내용 주사업의 산업분류」가 (552** 또는 55111)』이 아닌데 「객석수」 > 0 인 경우	필수		

13-3. 체인점 가입여부 (조사표 2, 3)

『5. 사업장변동이 1, 2 이고 3. 창설년월 < 2006』인 사업체만 해당합니다.

유형	관련항목	오 류 내 용	내검구분 ¹⁾	내 검 요 령	인터넷
O01	8. 사업의 종류 13-3.체인점 가입여부	• 『「8. 사업의 종류 중 사업내용 주사업의 산업분류」가 52*** 또는 552**』이면서 『「13-3.체인점 가입여부」가 1~2』가 아닌 경우	필수	○조사표와 대조·확인하거나 해당 사업체에 질의·확인 후 수정 ⇒체인점 가입여부는 산업분류가 52***, 552** 사업체만 조사하는 항목임	○
O02	8. 사업의 종류 13-3.체인점 가입여부	• 『「8. 사업의 종류 중 사업내용 주사업의 산업분류」가 52*** 또는 552**』이 아닌데 『「13-3.체인점 가입여부」가 1~2』가 있는 경우	필수		
O03	13-3.체인점 가입여부	• 『「13-3.체인점 가입여부」가 1.가입하지 않음』인데 가.프랜차이즈 또는 나.볼런터리가 있는 경우	필수	○조사표와 대조·확인하거나 해당 사업체에 질의·확인 후 수정 ⇒체인점 가입여부 수정 또는 가맹점 수정	
O04	13-3.체인점 가입여부	• 『「13-3.체인점 가입여부」가 2.가입함』인데 가.프랜차이즈 또는 나.볼런터리가 없는 경우	필수		

13-1. 교육시설 (조사표 5)

『5. 사업장변동이 1, 2 이고 3. 창설년월 < 2006』인 사업체만 해당합니다.

유형	관련항목	오 류 내 용	내검구분 ¹⁾	내 검 요 령	인터넷
P01	8.사업의 종류 13-1. 교육시설	• 『「8. 사업의 종류 중 사업내용 주사업의 산업분류」가 80***』인데 『「학급수」가 <= 0』인 경우(*단, 산업분류 80933 제외)	필수	○ 조사표와 대조 · 확인하거나 해당 사업체에 질의 · 확인 후 수정	○
P02	8.사업의 종류 13-1. 교육시설	• 『「8. 사업의 종류 중 사업내용 주사업의 산업분류」가 80***』인데 『「재적학생수」가 <= 0』인 경우(*단, 산업분류 80933 제외)	필수	○ 조사표와 대조 · 확인하거나 해당 사업체에 질의 · 확인 후 수정	○
P03	8.사업의 종류 13-1. 교육시설	• 『「8. 사업의 종류 중 사업내용 주사업의 산업분류」가 80***』인데 『「교원(강사)수」가 <= 0』인 경우(*단, 산업분류 80933 제외)	필수	○ 조사표와 대조 · 확인하거나 해당 사업체에 질의 · 확인 후 수정	○
P04	8.사업의 종류 13-1. 교육시설	• 『「8. 사업의 종류 중 사업내용 주사업의 산업분류」가 80***』이 아닌데 『「학급수 또는 재적학생수 또는 교원(강사)수」』가 있는 경우(*단, 산업분류 80933 제외)	필수	○ 조사표와 대조 · 확인하거나 해당 사업체에 질의 · 확인 후 수정 ⇒ 교육시설은 산업분류가 80*** 사업체만 조사하는 항목임	

13-2. 병 · 의원 입원시설 (조사표 5)

『5. 사업장변동이 1, 2 이고 3. 창설년월 < 2006』인 사업체만 해당합니다.

유형	관련항목	오 류 내 용	내검구분 ¹⁾	내 검 요 령	인터넷
Q01	8.사업의 종류 13-2. 병 · 의원 입원시설	• 『「8. 사업의 종류 중 사업내용 주사업의 산업분류」가 8511*, 8512*』인데 『「13-2. 병 · 의원 입원시설」 유무(1,2)가 없는 경우	검토	○ 조사표와 대조 · 확인하거나 해당 사업체에 질의 · 확인 후 수정	○
Q02	13-2. 병 · 의원 입원시설	• 『「13-2. 병 · 의원 입원시설」이 있다(2)인데 「병실수」』 <= 0 인 경우	필수	○ 조사표와 대조 · 확인하거나 해당 사업체에 질의 · 확인 후 수정	○
Q03	13-2. 병 · 의원 입원시설	• 『「13-2. 병 · 의원 입원시설」이 있다(2)인데 「병상수」』 <= 0 인 경우	필수	○ 조사표와 대조 · 확인하거나 해당 사업체에 질의 · 확인 후 수정	○
Q04	13-2. 병 · 의원 입원시설	• 『「13-2. 병 · 의원 입원시설」이 있다(2)인데 「입원환자수」』 <= 0 인 경우	검토	○ 조사표와 대조 · 확인하거나 해당 사업체에 질의 · 확인 후 수정	
Q05	8.사업의 종류 13-2. 병 · 의원 입원시설	• 『「8. 사업의 종류 중 사업내용 주사업의 산업분류」가 8511*인데 ① 병실이 없다』인 경우	검토	○ 조사표와 대조 · 확인하거나 해당 사업체에 질의 · 확인 후 수정	
Q06	8.사업의 종류 13-2. 병 · 의원 입원시설	• 『「8. 사업의 종류 중 사업내용 주사업의 산업분류」가 8511*, 8512*』가 아닌데 「병실수 또는 병상수 또는 입원환자수」』가 있는 경우	검토	○ 조사표와 대조 · 확인하거나 해당 사업체에 질의 · 확인 후 수정 ⇒ 병 · 의원 입원시설은 산업분류가 8511*, 8512* 사업체만 조사하는 항목임	

13-3. 사회복지 수용시설 (조사표 5)

『5. 사업장변동이 1, 2 이고 3. 창설년월 < 2006』인 사업체만 해당합니다.

유형	관련항목	오류내용	내검구분 ¹⁾	내검요령	인터넷
R01	8.사업의 종류 13-3. 수용시설	• 『「8. 사업의 종류 중 사업내용 주사업의 산업분류」 = 86***』인데 『「13-3. 사회복지 수용시설」 유무(1,2)가 없는 경우	검토	○조사표와 대조·확인하거나 해당 사업체에 질의·확인 후 수정	
R02	13-3. 수용시설	• 「13-3. 사회복지 수용시설」이 있다(2)인데 「방수」 ≤ 0인 경우	필수	○조사표와 대조·확인하거나 해당 사업체에 질의·확인 후 수정	○
R03	13-3. 수용시설	• 『「13-3. 사회복지 수용시설」가 있다(2)』인데 「수용가능인원」 ≤ 0 은 경우	필수	○조사표와 대조·확인하거나 해당 사업체에 질의·확인 후 수정	○
R04	13-3. 수용시설	• 『「13-3. 사회복지 수용시설」가 있다(2)』인데 「현재 수용인원」 ≤ 0 은 경우	검토	○조사표와 대조·확인하거나 해당 사업체에 질의·확인 후 수정	
R05	8.사업의 종류 13-3. 수용시설	• 『「8. 사업의 종류 중 사업내용 주사업의 산업분류」가 86***』이 아 닌데 『「방수 또는 수용가능인원 또는 현재 수용인원」』이 있는 경우	필수	○조사표와 대조·확인하거나 해당 사업체에 질의·확인 후 수정 ⇒사회복지 수용시설은 산업분류가 86*** 사업체만 조사하는 항목임	
R06	8.사업의 종류 13-3. 수용시설	• 『「8. 사업의 종류 중 사업내용 주사업의 산업분류」 = 861**』인데 『「13-3. 사회복지 수용시설」이 없다(1)인 경우	필수	○조사표와 대조·확인하거나 해당 사업체에 질의·확인 후 수정	
R07	8.사업의 종류 13-3. 수용시설	• 『「8. 사업의 종류 중 사업내용 주사업의 산업분류」 = 862**』인데 『「13-3. 사회복지 수용시설」이 있다(2)인 경우	필수	○조사표와 대조·확인하거나 해당 사업체에 질의·확인 후 수정	

13-2. 경기·오락시설 (조사표 6)

『5. 사업장변동이 1, 2 이고 3. 창설년월 < 2006』인 사업체만 해당합니다.

유형	관련항목	오류내용	내검구분 ¹⁾	내검요령	인터넷
S01	8. 사업의 종류 13-2. 경기·오 락시설	• 『「8. 사업의 종류 중 사업내용 주사업의 산업분류」 = 88331』이면서 「홀(골프장)」이 ≤ 0 은 경우	필수	○조사표와 대조·확인하거나 해당 사업체에 질의·확인 후 수정 ⇒산업분류 수정 또는 홀 수정	○
S02	8. 사업의 종류 13-2. 경기·오 락시설	• 『「8. 사업의 종류 중 사업내용 주사업의 산업분류」 ≠ 88331』이면서 「홀(골프장)」이 > 0 은 경우	필수		
S03	8. 사업의 종류 13-2. 경기·오 락시설	• 『「8. 사업의 종류 중 사업내용 주사업의 산업분류」 = 88332』이면서 「슬로프(스키장)」가 ≤ 0 은 경우	필수	○조사표와 대조·확인하거나 해당 사업체에 질의·확인 후 수정 ⇒산업분류 수정 또는 슬로프 수정	○
S04	8. 사업의 종류 13-2. 경기·오 락시설	• 『「8. 사업의 종류 중 사업내용 주사업의 산업분류」 ≠ 88332』이면서 「슬로프(스키장)」가 > 0 은 경우	필수		
S05	8. 사업의 종류 13-2. 경기·오 락시설	• 『「8. 사업의 종류 중 사업내용 주사업의 산업분류」 = 88392』이면서 「레인(수영장)」이 ≤ 0 은 경우	필수	○조사표와 대조·확인하거나 해당 사업체에 질의·확인 후 수정 ⇒산업분류 수정 또는 레인 수정	○
S06	8. 사업의 종류 13-2. 경기·오 락시설	• 『「8. 사업의 종류 중 사업내용 주사업의 산업분류」 ≠ 88392』이면서 「레인(수영장)」이 > 0 은 경우	필수		

유형	관련항목	오류내용	내검구분 ¹⁾	내검요령	인터넷
S07	8. 사업의 종류 13-2. 경기·오 락시설	• 『「8. 사업의 종류 중 사업내용 주사업의 산업분류」 = 88393』 이면서 「레인」』가 <= 0 은 경우	필수	○ 조사표와 대조·확인하거나 해당 사업체에 질의·확인 후 수정 ⇒산업분류 수정 또는 레인 수정	○
S08	8. 사업의 종류 13-2. 경기·오 락시설	• 『「8. 사업의 종류 중 사업내용 주사업의 산업분류」 ≠ 88393』 이면서 「레인」』가 > 0 은 경우	필수		
S09	8. 사업의 종류 13-2. 경기·오 락시설	• 『「8. 사업의 종류 중 사업내용 주사업의 산업분류」 = 88394』 이면서 「대」』가 <= 0 은 경우	필수	○ 조사표와 대조·확인하거나 해당 사업체에 질의·확인 후 수정 ⇒산업분류 수정 또는 대 수정	○
S10	8. 사업의 종류 13-2. 경기·오 락시설	• 『「8. 사업의 종류 중 사업내용 주사업의 산업분류」 ≠ 88394』 이면서 「대」』가 > 0 은 경우	필수		
S11	8. 사업의 종류 13-2. 경기·오 락시설	• 『「8. 사업의 종류 중 사업내용 주사업의 산업분류」 = 88911』 이면서 「대」』가 <= 0 은 경우	필수	○ 조사표와 대조·확인하거나 해당 사업체에 질의·확인 후 수정 ⇒산업분류 수정 또는 대 수정	○
S12	8. 사업의 종류 13-2. 경기·오 락시설	• 『「8. 사업의 종류 중 사업내용 주사업의 산업분류」 ≠ 88911』 이면서 「대」』가 > 0 은 경우	필수		
S13	8. 사업의 종류 13-2. 경기·오 락시설	• 『「8. 사업의 종류 중 사업내용 주사업의 산업분류」 = 88912』 이면서 「대」』가 <= 0 은 경우	필수	○ 조사표와 대조·확인하거나 해당 사업체에 질의·확인 후 수정 ⇒산업분류 수정 또는 대 수정	○
S14	8. 사업의 종류 13-2. 경기·오 락시설	• 『「8. 사업의 종류 중 사업내용 주사업의 산업분류」 ≠ 88912』 이면서 「대」』가 > 0 은 경우	필수		
S15	8. 사업의 종류 13-2. 경기·오 락시설	• 『「8. 사업의 종류 중 사업내용 주사업의 산업분류」 = 88913』 이면서 「대」』가 <= 0 은 경우	필수	○ 조사표와 대조·확인하거나 해당 사업체에 질의·확인 후 수정 ⇒산업분류 수정 또는 대 수정	○
S16	8. 사업의 종류 13-2. 경기·오 락시설	• 『「8. 사업의 종류 중 사업내용 주사업의 산업분류」 ≠ 88913』 이면서 「대」』가 > 0 은 경우	필수		
S17	8. 사업의 종류 13-2. 경기·오 락시설	• 『「8. 사업의 종류 중 사업내용 주사업의 산업분류」 = 88994』 이면서 「면」』이 <= 0 은 경우	필수	○ 조사표와 대조·확인하거나 해당 사업체에 질의·확인 후 수정 ⇒산업분류 수정 또는 면 수정	○
S18	8. 사업의 종류 13-2. 경기·오 락시설	• 『「8. 사업의 종류 중 사업내용 주사업의 산업분류」 ≠ 88994』 이면서 「면」』이 > 0 은 경우	필수		

13-1. 연구·기술직 종사자 현황 (조사표 6)

『5. 사업장변동이 1, 2 이고 3. 창설년월 < 2006』인 사업체만 해당합니다.

유형	관련항목	오 류 내 용	내검구분 ¹⁾	내 검 요 령	인터넷
T01	13-1. 연구·기술직 종사자 현황	• 『「직종별 종사자수」의 「연구직」+「기술직」』 ≠ 「합계」인 경우	필수	○ 조사표와 대조·확인하거나 해당 사업체에 질의·확인 후 수정	○
T02	13-1. 연구·기술직 종사자 현황	• 『「학력별 종사자수」의 「전문대이하」+「대학교」+「대학원이상」』 ≠ 「합계」인 경우	필수	○ 조사표와 대조·확인하거나 해당 사업체에 질의·확인 후 수정	○
T03	13-1. 연구·기술직 종사자 현황	• 『「직종별 종사자수」 ≠ 「학력별 종사자수」인 경우	필수	○ 조사표와 대조·확인하거나 해당 사업체에 질의·확인 후 수정	○
T04	8. 사업의 종류 13-1. 연구·기술직 종사자 현황	• 『「8. 사업의 종류 중 사업내용 주사업의 산업분류」가 642**, 72***, 73***, 743**, 744**, 75***』이면서 『「연구·기술직 종사자 현황」이 ≤ 0』인 경우	검토	○ 조사표와 대조·확인하거나 해당 사업체에 질의·확인 후 수정 ⇒ 연구·기술직 종사자 현황은 산업분류가 642**, 72***, 73***, 743**, 744**, 75***사업체만 조사하는 항목임	
T05	8. 사업의 종류 13-1. 연구·기술직 종사자 현황	• 『「8. 사업의 종류 중 사업내용 주사업의 산업분류」 ≠ 64***, 72***, 73***, 74***, 75***』이면서 『「연구·기술직 종사자 현황」이 > 0』인 경우	필수		
T06	9. 종사자수 13-1. 연구·기술직 종사자 현황	• 『「9. 종사자 수」 < 「13-1. 연구·기술직 종사자 현황」』인 경우	필수	○ 조사표와 대조·확인하거나 해당 사업체에 질의·확인 후 수정	

14-1. 사업실적 (조사표 2)

『5. 사업장변동이 1, 2 이고 3. 창설년월 < 2006 이고 6. 조직형태가 1, 5』인 사업체만 해당합니다.

유형	관련항목	오 류 내 용	내검구분 ¹⁾	내 검 요 령	인터넷
U01	14-1. 사업실적	• 『「1. 매출액」 - 「2. 영업비용」』이 「3. 영업이익」과 일치하지 않는 경우	필수	○조사표와 대조·확인하거나 해당 사업체에 질의·확인 후 수정	○
U02	14-1. 사업실적	• 『「2. 영업비용」이 「가. 연중상품매입액 + 나. 판매비와 일반관리비」』와 일치하지 않는 경우	필수		○
U03	14-1. 사업실적	• 『「나. 판매비와 일반관리비」 ≠ 「㉠ 인건비」 + 「㉡ 임차료」 + 「㉢ 세금과 공과」 + 「㉣ 기타경비」』인 경우	필수		○
U04	14-1. 사업실적	• 『「1. 매출액」 - 「2. 가. 연중상품매입액」 < 0』인 경우	검토	○조사표와 대조·확인하거나 해당 사업체에 질의·확인 후 수정 ⇒매출액 또는 연중상품매입액 확인 및 수정	
U05	14-1. 사업실적	• 『「1. 매출액」 - 「2. 나. ㉠ 인건비」 < 0』인 경우	검토	○조사표와 대조·확인하거나 해당 사업체에 질의·확인 후 수정 ⇒매출액 또는 인건비 확인 및 수정	
U06	14-1. 사업실적	• 『「1. 매출액 > 0」이면서 「나. 판매비와 일반관리비 = 0」』인 경우	필수	○조사표와 대조·확인하거나 해당 사업체에 질의·확인 후 수정 ⇒판매비와 일반관리비 확인 및 수정	
U07	9. 종사자수 10.연간영업개월수 14-1. 사업실적	• 『「(1. 매출액-2. 가. 연중상품매입액)」 / 「10. 연간 영업 개월수」 / 「(9. 종사자수 합계 - 9. 무급종사자)」』 < 0.5 인 경우	검토	○조사표와 대조·확인하거나 해당 사업체에 질의·확인 후 수정 ⇒매출액 또는 연중상품매입액 또는 연간 영업 개월수 또는 종사자수 수정	
U08	9. 종사자수 10.연간영업개월수 14-1. 사업실적	• 『「(1. 매출액-2. 가. 연중상품매입액)」 / 「10. 연간 영업 개월수」 / 「9. 종사자수 합계」』 > 100인 경우	검토		
U09	9. 종사자수 10.연간영업개월수 14-1. 사업실적	• 『「2. 나. ㉠ 인건비」 / 「9. 종사자수 중 상용종사자」 / 「10. 연간영업 개월수」 < 0.5』인 경우	검토	○조사표와 대조·확인하거나 해당 사업체에 질의·확인	

14-2. 사업실적 (조사표 2)

『5. 사업장변동이 1, 2 이고 3. 창설년월 < 2006 이고 6. 조직형태가 2, 3, 4』인 사업체만 해당합니다.

유형	관련항목	오 류 내 용	내검구분 ¹⁾	내 검 요 령	인터넷
U10	14-2. 사업실적	• 「1. 매출액」 ≠ 「가. 상품매출액」 + 「나. 수수료수입액」 + 「다. 기타 영업수입액」인 경우	필수	○조사표와 대조·확인하거나 해당 사업체에 질의·확인 후 수정	○
U11	14-2. 사업실적	• 「1. 매출액」 - 「2. 영업비용」 ≠ 3. 영업이익인 경우	필수		○
U12	14-2. 사업실적	• 『「2. 영업비용」 ≠ 「가. 매출원가」 + 「나. 판매비와 일반관리비」』인 경우	필수		○
U13	14-2. 사업실적	• 『「나. 판매비와 일반관리비」 ≠ 「㉠ 급여총액」 + 「㉡ 퇴직급여」 + 「㉢ 복리후생비」 + 「㉣ 임차료」 + 「㉤ 세금과 공과」 + 「㉥ 감가상각비」 + 「㉦ 대손상각비」 + 「㉧ 기타경비」』인 경우	필수		○
U14	14-2. 사업실적	• 『「1. 매출액」 - 「2. 가. 매출원가」 < 0』인 경우	검토	○조사표와 대조·확인하거나 해당 사업체에 질의·확인 후 수정 ⇒매출액 또는 매출원가 확인 및 수정	
U15	14-2. 사업실적	• 『「2. 가. 매출원가」 ≠ 「㉠ 연초상품재고액」 + 「㉡ 연중상품매입액」 - 「㉢ 연말상품재고액」』인 경우	필수	○조사표와 대조·확인하거나 해당 사업체에 질의·확인 후 수정	○
U16	14-2. 사업실적	• 『「1. 매출액」 - 「2. 나. ㉠ 급여총액 + ㉡ 퇴직급여 + ㉢ 복리후생비 < 0』인 경우	검토	○조사표와 대조·확인하거나 해당 사업체에 질의·확인 후 수정 ⇒매출액 또는 인건비(㉠ 급여총액+㉡ 퇴직급여+㉢ 복리후생비) 수정	
U17	14-2. 사업실적	• 『「1. 매출액」 > 0 이면서 「나. 판매비와 일반관리비」 = 0』인 경우	필수	○조사표와 대조·확인하거나 해당 사업체에 질의·확인	
U18	14-2. 사업실적	• 『「(1. 매출액 / 2. 영업비용)」 > 4』인 경우	검토	○조사표와 대조·확인하거나 해당 사업체에 질의·확인	
U19	9. 종사자수 10.연간영업개월수 14-2. 사업실적	• 『「2. 나. ㉠ 급여총액 + ㉡ 퇴직급여 + ㉢ 복리후생비」 / 「9. 종사자수 중 상용종사자」 / 「10. 연간영업 개월수」 < 0.5』인 경우	검토	○조사표와 대조·확인하거나 해당 사업체에 질의·확인	
U20	9. 종사자수 10.연간영업개월수 14-2. 사업실적	• 『「(1. 매출액 - 2. 매출원가)」 / 「10. 연간영업 개월수」 / 「(9. 종사자수 합계 - 9. 무급종사자)」 < 0.5 인 경우	검토	○조사표와 대조·확인하거나 해당 사업체에 질의·확인 후 수정 ⇒매출액 또는 매출원가 또는 연간영업 개월수 또는 종사자수 수정	
U21	9. 종사자수 10.연간영업개월수 14-2. 사업실적	• 『「(1. 매출액 - 2. 매출원가)」 / 「10. 연간영업 개월수」 / 「(9. 종사자수 합계)」 > 100 인 경우	검토	○조사표와 대조·확인하거나 해당 사업체에 질의·확인 후 수정 ⇒매출액 또는 매출원가 또는 연간영업 개월수 또는 종사자수 수정	

유형	관련항목	오 류 내 용	내검구분 ¹⁾	내 검 요 령	인터넷
U22	8. 사업의 종류 14-2. 사업실적	• 『「8. 사업의 종류 중 사업내용 주사업의 산업분류」가 52111』인 데 『1. 매출액 < 2,000』인 경우	검토	○ 조사표와 대조·확인하여 수정하거나 해당 사업체에 질의·확인 ⇒ 산업분류 또는 매출액 확인	
U23	8. 사업의 종류 14-2. 사업실적	• 『「8. 사업의 종류 중 사업내용 주사업의 산업분류」가 52119』인 데 『1. 매출액 < 1,000』인 경우	검토		
U24	8. 사업의 종류 14-2. 사업실적	• 『「8. 사업의 종류 중 사업내용 주사업의 산업분류」가 50110』인 데 『1. 매출액 < 100』인 경우	검토		
U76	14-2. 사업실적	• 『「1. 매출액」 - 「2. 영업비용」 < 0인 경우	검토		

14-1. 사업실적 (조사표 3)

『5. 사업장변동이 1, 2 이고 3. 창설년월 < 2006 이고 6. 조직형태가 1, 5』인 사업체만 해당합니다.

유형	관련항목	오 류 내 용	내검구분 ¹⁾	내 검 요 령	인터넷
U25	14-1. 사업실적	• 「1. 매출액」 - 「2. 영업비용」 ≠ 「3. 영업이익」인 경우	필수	○ 조사표와 대조·확인하거나 해당 사업체에 질의·확인 후 수정	○
U26	14-1. 사업실적	• 「2. 영업비용」 ≠ 「가. 재료구입비 + 나. 판매비와 일반관리비」인 경우	필수		○
U27	14-1. 사업실적	• 「나. 판매비와 관리비」 ≠ 「㉠ 인건비」 + 「㉡ 임차료」 + 「㉢ 세금과공과」 + 「㉣ 기타경비」인 경우	필수		○
U28	14-1. 사업실적	• 『「1. 매출액」 - 「2. 가. 재료구입비」 < 0』인 경우	검토	○ 조사표와 대조·확인하거나 해당 사업체에 질의·확인 후 수정 ⇒ 매출액 또는 재료구입비 확인 및 수정	
U29	14-1. 사업실적	• 『「1. 매출액」 - 「2. 나. ㉠ 인건비」 < 0』인 경우	검토	○ 조사표와 대조·확인하거나 해당 사업체에 질의·확인 후 수정 ⇒ 매출액 또는 인건비 확인 및 수정	
U30	14-1. 사업실적	• 『「1. 매출액 > 0」이면서 「나. 판매비와 관리비 = 0」』인 경우	필수	○ 조사표와 대조·확인하거나 해당 사업체에 질의·확인 후 수정 ⇒ 판매비와 일반관리비 확인 및 수정	
U31	9. 종사자수 10. 연간영업개월수 14-1. 사업실적	• 『「(1. 매출액 - 2. 가. 재료구입비)」 / 「10. 연간 영업 개월수」 / 「(9. 종사자수 합계 - 9. 무급종사자)」』 < 0.5 인 경우	검토	○ 조사표와 대조·확인하거나 해당 사업체에 질의·확인 후 수정 ⇒ 매출액 또는 재료구입비 또는 연간 영업 개월수 또는 종사자수 수 정	
U32	9. 종사자수 10. 연간영업개월수 14-1. 사업실적	• 『「(1. 매출액 - 2. 가. 재료구입비)」 / 「10. 연간 영업 개월수」 / 「9. 종 사자수 합계」』 > 100인 경우	검토		
U33	9. 종사자수 10. 연간영업개월수 14-1. 사업실적	• 『「2. 나. ㉠ 인건비」 / 「9. 종사자수 중 상용종사자」 / 「10. 연간영업 개월수」 < 0.5』인 경우	검토		

14-2. 사업실적 (조사표 3)

『5. 사업장변동이 1, 2 이고 3. 창설년월 < 2006 이고 6. 조직형태가 2, 3, 4』인 사업체만 해당합니다.

유형	관련항목	오 류 내 용	내검구분 ¹⁾	내 검 요 령	인터넷
U34	14-2. 사업실적	• 1. 매출액 ≠ 「가. 객실료수입액+나. 음식료수입액+다. 기타 영업수입액」인 경우	필수	○조사표와 대조·확인하거나 해당 사업체에 질의·확인 후 수정	○
U35	14-2. 사업실적	• 「1. 매출액-2. 영업비용」 ≠ 3. 영업이익인 경우	필수		○
U36	14-2. 사업실적	• 2. 영업비용 ≠ 「가. 매출원가+나. 판매비와 일반관리비」인 경우	필수		○
U37	14-2. 사업실적	• 나. 판매비와 일반관리비 ≠ 「㉠ 급여총액+㉡ 퇴직급여+㉢ 복리후생비+㉣ 임차료+㉤ 세금과 공과+㉥ 감가상각비+㉦ 대손상각비+㉧ 기타경비」인 경우	필수		○
U38	14-2. 사업실적	• 『「1. 매출액」 - 「2. 가. 매출원가」 < 0』인 경우	검토	○조사표와 대조·확인하거나 해당 사업체에 질의·확인 후 수정 ⇒매출액 또는 매출원가 확인 및 수정	
U39	14-2. 사업실적	• 『「1. 매출액」 - 「2. 나. ㉠ 급여총액 + ㉡ 퇴직급여 + ㉢ 복리후생비 < 0』인 경우	검토	○조사표와 대조·확인하거나 해당 사업체에 질의·확인 후 수정 ⇒매출액 또는 인건비(㉠ 급여총액+㉡ 퇴직급여+㉢ 복리후생비) 확인 및 수정	
U40	14-2. 사업실적	• 『「1. 매출액」 > 0 이면서 「나. 판매비와 일반관리비」 = 0』인 경우	필수	○조사표와 대조·확인하거나 해당 사업체에 질의·확인	
U41	14-2. 사업실적	• 『「(1. 매출액 / 2. 영업비용)」 > 4』인 경우	검토	○조사표와 대조·확인하거나 해당 사업체에 질의·확인	
U42	9. 종사자수 10.연간영업개월수 14-2. 사업실적	• 『「2. 나. ㉠ 급여총액 + ㉡ 퇴직급여 + ㉢ 복리후생비」 / 「9. 종사자수 중 상용종사자」 / 「10. 연간영업 개월수」 < 0.5』인 경우	검토	○조사표와 대조·확인하거나 해당 사업체에 질의·확인	
U43	9. 종사자수 10.연간영업개월수 14-2. 사업실적	• 『「(1. 매출액 - 2. 매출원가) / 「10. 연간영업 개월수」 / 「(9. 종사자수 합계 - 9. 무급종사자)」』 < 0.5 인 경우	검토	○조사표와 대조·확인하거나 해당 사업체에 질의·확인 후 수정 ⇒매출액 또는 매출원가 또는 연간영업 개월수 또는 종사자수 수정	
U44	9. 종사자수 10.연간영업개월수 14-2. 사업실적	• 『「(1. 매출액 - 2. 매출원가) / 「10. 연간영업 개월수」 / 「9. 종사자수 합계」』 > 100 인 경우	검토	○조사표와 대조·확인하거나 해당 사업체에 질의·확인 후 수정 ⇒매출액 또는 매출원가 또는 연간영업 개월수 또는 종사자수 수정	

14-1. 사업실적 (조사표 4)

『5. 사업장변동이 1, 2 이고 3. 창설년월 < 2006 이고 6. 조직형태가 1, 5』인 사업체만 해당합니다.

유형	관련항목	오 류 내 용	내검구분 ¹⁾	내 검 요 령	인터넷
U45	14-1. 사업실적	• 「1. 영업수익」 - 「2. 영업비용」 ≠ 「3. 영업이익」 인 경우	필수	○조사표와 대조·확인하거나 해당 사업체에 질의·확인 후 수정	○
U46	14-1. 사업실적	• 「2. 영업비용」 ≠ 「가. 금융·보험비용 + 나. 판매비와 일반관리비」 인 경우	필수		○
U47	14-1. 사업실적	• 「나. 판매비와 일반관리비」 ≠ 「㉠ 인건비」 + 「㉡ 임차료」 + 「㉢ 세금과공과」 + 「㉣ 기타경비」 인 경우	필수		○
U48	14-1. 사업실적	• 「1. 영업수익」 - 「2. 가. 금융·보험비용」 < 0인 경우	검토	○조사표와 대조·확인하거나 해당 사업체에 질의·확인 후 수정 ⇒영업수익 또는 금융·보험비용 확인 및 수정	
U49	14-1. 사업실적	• 『「1. 영업수익」 - 「2. 나. ㉠ 인건비」 < 0』 인 경우	검토	○조사표와 대조·확인하거나 해당 사업체에 질의·확인 후 수정 ⇒영업수익 또는 인건비 확인 및 수정	
U50	14-1. 사업실적	• 『「1. 영업비용 > 0」 이면서 「나. 판매비와 일반관리비 = 0」』 인 경우	필수	○조사표와 대조·확인하거나 해당 사업체에 질의·확인 후 수정 ⇒판매비와 일반관리비 확인 및 수정	
U51	9. 종사자수 10.연간영업개월수 14-1. 사업실적	• 『「(1. 영업비용 - 2. 가. 금융·보험비용)」 / 「10. 연간 영업 개월수」 / 「(9. 종사자수 합계 - 9. 무급종사자)」』 < 0.5 인 경우	검토	○조사표와 대조·확인하거나 해당 사업체에 질의·확인 후 수정 ⇒영업비용 또는 금융·보험비용 또는 연간 영업 개월수 또는 종사자수 수정	
U52	9. 종사자수 10.연간영업개월수 14-1. 사업실적	• 『「(1. 영업비용 - 2. 가. 금융·보험비용)」 / 「10. 연간 영업 개월수」 / 「9. 종사자수 합계」』 > 100인 경우	검토		
U53	9. 종사자수 10.연간영업개월수 14-1. 사업실적	• 『「2. 나. ㉠ 인건비」 / 「9. 종사자수 중 상용종사자」 / 「10. 연간영업 개월수」 < 0.5』 인 경우	검토	○조사표와 대조·확인하거나 해당 사업체에 질의·확인	
U54	8. 사업의 종류 14-1. 사업실적	• 『「8. 사업의 종류 중 사업내용 주사업의 산업분류」가 6602*, 6604*, 6711*, 67191)』 인데 『「2. 가. 판매비와 일반관리비」 = 0』 경우	검토	○조사표와 대조·확인하거나 해당 사업체에 질의·확인 후 수정 ⇒산업분류 수정 또는 사업실적 조사항목 변경	

14-2. 사업실적 (조사표 4)

『5. 사업장변동이 1, 2 이고 3. 창설년월 < 2006 이고 6. 조직형태가 2, 3, 4』인 사업체만 해당합니다.

유형	관련항목	오 류 내 용	내검구분 ¹⁾	내 검 요 령	인터넷
U55	14-2. 사업실적	• 1. 영업수익 ≠ 「가. 보험료수익+나. 이자수익+다. 수수료수익+기타 영업수익」인 경우	필수	○조사표와 대조·확인하거나 해당 사업체에 질의·확인 후 수정	○
U56	14-2. 사업실적	• 「1. 영업수익」 - 「2. 영업비용」 ≠ 「3. 영업이익」인 경우	필수		○
U57	14-2. 사업실적	• 「2. 영업비용」 ≠ 「가. 금융·보험비용+나. 판매비와 일반관리비」인 경우	필수		○
U58	14-2. 사업실적	• 「2. 가. 금융·보험비용」 ≠ 「㉠ 이자비용+㉡ 수수료비용+㉢ 기타금융비용 + ㉣ 보험금비용+ ㉤ 환급금비용+ ㉥ 책임준비금전입액+ ㉦ 기타 보험비용」인 경우	필수		○
U59	14-2. 사업실적	• 「나. 판매비와 일반관리비」 ≠ 「㉧ 급여총액 + ㉨ 퇴직급여 + ㉩ 복리후생비 + ㉪ 임차료 + ㉫ 세금과 공과 + ㉬ 감가상각비 + ㉭ 대손상각비 + ㉮ 기타경비」인 경우	필수		○
U60	14-2. 사업실적	• 『「1. 영업수익」 > 0 이면서 「나. 판매비와 일반관리비」 = 0』인 경우	필수	○조사표와 대조·확인하거나 해당 사업체에 질의·확인	
U61	9. 종사자수 10.연간영업개월수 14-2. 사업실적	• 『「2. 나. ㉧ 급여총액 + ㉨ 퇴직급여 + ㉩ 복리후생비」 / 「9. 종사자수 중 상용종사자」 / 「10. 연간영업 개월수」 < 0.5』인 경우	검토	○조사표와 대조·확인하거나 해당 사업체에 질의·확인	
U62	9. 종사자수 10.연간영업개월수 14-2. 사업실적	• 『「(1. 영업수익 - 2. 가. 금융·보험비용)」 / 「10. 연간영업 개월수」 / 「(9. 종사자수 합계 - 9. 무급종사자)」 < 0.5 인 경우	검토	○조사표와 대조·확인하거나 해당 사업체에 질의·확인 후 수정 ⇒영업수익 또는 금융·보험비용 또는 연간영업 개월수 또는 종사자수 확인 및 수정	
U77	14-2. 사업실적	• 「1. 영업수익」 - 「2. 영업비용」 < 0인 경우	검토	○조사표와 대조·확인하거나 해당 사업체에 질의·확인	

14-1. 사업실적 (조사표 5)

『5. 사업장변동이 1, 2 이고 3. 창설년월 < 2006 이고 6. 조직형태가 1, 5』인 사업체만 해당합니다.

유형	관련항목	오 류 내 용	내검구분 ¹⁾	내 검 요 령	인터넷
U63	14-1. 사업실적	• 『2. 사업비용』 ≠ 「㉠ 인건비」 + 「㉡ 임차료」 + 「㉢ 세금과공과」 + 「㉣ 기타경비」인 경우	필수	○ 조사표와 대조·확인하거나 해당 사업체에 질의·확인 후 수정	○
U64	14-1. 사업실적	• 『「1. 사업수익」 - 「2. 가. 인건비」 < 0』인 경우	검토	○ 조사표와 대조·확인하거나 해당 사업체에 질의·확인 후 수정 ⇒ 사업수익 또는 인건비 확인 및 수정	
U65	14-1. 사업실적	• 『「1. 사업수익 > 0」 이면서 「나. 사업비용 = 0」인 경우	필수	○ 조사표와 대조·확인하거나 해당 사업체에 질의·확인 후 수정 ⇒ 사업비용 확인 및 수정	
U66	9. 종사자수 10. 연간영업개월수 14-1. 사업실적	• 『「(1. 사업수익 - 2. 사업비용) / 「10. 연간 영업 개월수」 / 「(9. 종사자수 합계 - 9. 무급종사자)」』 < 0.5 인 경우	검토	○ 조사표와 대조·확인하거나 해당 사업체에 질의·확인 후 수정 ⇒ 사업수익 또는 사업비용 또는 연간 영업 개월수 또는 종사자수 확인 및 수정	
U67	9. 종사자수 10. 연간영업개월수 14-1. 사업실적	• 『「(1. 사업수익 - 2. 사업비용) / 「10. 연간 영업 개월수」 / 「9. 종사자수 합계」』 > 100인 경우	검토		
U68	9. 종사자수 10. 연간영업개월수 14-1. 사업실적	• 『「2. 가. 인건비」 / 「9. 종사자수 중 상용종사자」 / 「10. 연간영업 개월수」 < 0.5』인 경우	검토	○ 조사표와 대조·확인하거나 해당 사업체에 질의·확인	

14-2. 사업실적 (조사표 5)

『5. 사업장변동이 1, 2 이고 3. 창설년월 < 2006 이고 6. 조직형태가 2, 3, 4』인 사업체만 해당합니다.

유형	관련항목	오 류 내 용	내검구분 ¹⁾	내 검 요 령	인터넷
U69	14-2. 사업실적	• 「1. 사업수익」 ≠ 「가. 등록금(수업료)/의료수익/사회복지사업수익」 + 「나. 전입 및 기부금수익」 + 「다. 기타 사업수익」인 경우	필수	○조사표와 대조·확인하거나 해당 사업체에 질의·확인 후 수정	○
U70	14-2. 사업실적	• 「2. 사업비용」 ≠ 「가. 급여총액」 + 「나. 퇴직급여」 + 「다. 복리후생비」 + 「라. 임차료」 + 「마. 세금과 공과」 + 「바. 감가상각비」 + 「사. 대손상각비」 + 「아. 기타경비」인 경우	필수		○
U71	14-2. 사업실적	• 『「1. 사업수익」 - 「2. 가. 급여총액 + 나. 퇴직급여 + 다. 복리후생비 < 0』인 경우	검토	○조사표와 대조·확인하거나 해당 사업체에 질의·확인 후 수정 ⇒사업수익 또는 인건비(가.급여총액 + 나.퇴직급여 + 다.복리후생비) 수정	
U72	14-2. 사업실적	• 『「1. 사업수익」 > 0 이면서 「2. 사업비용」 = 0』인 경우	필수	○조사표와 대조·확인하거나 해당 사업체에 질의·확인	
U73	9. 종사자수 10. 연간영업개월수 14-2. 사업실적	• 『「2. 가. 급여총액 + 나. 퇴직급여 + 다. 복리후생비」 / 「9. 종사자수 중 상용종사자」 / 「10. 연간영업 개월수」 < 0.5』인 경우	검토	○조사표와 대조·확인하거나 해당 사업체에 질의·확인	
U74	9. 종사자수 10. 연간영업개월수 14-2. 사업실적	• 『「(1. 사업수익 - 2. 사업비용)」 / 「10. 연간영업 개월수」 / 「(9. 종사자수 합계 - 9. 무급종사자)」』 < 0.5 인 경우	검토	○조사표와 대조·확인하거나 해당 사업체에 질의·확인 후 수정 ⇒사업수익 또는 사업비용 또는 연간영업 개월수 또는 종사자수 수정	
U75	9. 종사자수 10. 연간영업개월수 14-2. 사업실적	• 『「(1. 사업수익 - 2. 사업비용)」 / 「10. 연간영업 개월수」 / 「9. 종사자수 합계」』 > 100 인 경우	검토		

14-1. 사업실적 (조사표 6)

『5. 사업장변동이 1, 2 이고 3. 창설년월 < 2006 이고 [6. 조직형태가 1, 5 이거나 산업분류부호가 912**, 919**]』인 사업체만 해당합니다.

유형	관련항목	오 류 내 용	내검구분 ¹⁾	내 검 요 령	인터넷
V01	14-1. 사업실적	• 「1. 사업수익」 - 「2. 사업비용(경상경비)」 ≠ 「3. 사업이익」 인 경우	필수		○
V02	14-1. 사업실적	• 「2. 사업비용(경상경비)」 ≠ 「가. 재료구입비 + 나. 판매비와 일반관리비」 인 경우	필수	○조사표와 대조·확인하거나 해당 사업체에 질의·확인 후 수정	○
V03	14-1. 사업실적	• 「나. 판매비와 일반관리비」 ≠ 「㉠ 인건비+㉡ 임차료+㉢ 세금과공과+㉣ 기타경비」 인 경우	필수		○
V04	14-1. 사업실적	• 『「1. 사업수익」 - 「2. 가. 재료구입비」 < 0』인 경우	검토	○조사표와 대조·확인하거나 해당 사업체에 질의·확인 후 수정 ⇒사업수익 또는 재료구입비 확인 및 수정	
V05	14-1. 사업실적	• 『「1. 사업수익」 - 「2. 나. ㉠ 인건비」 < 0』인 경우	검토	○조사표와 대조·확인하거나 해당 사업체에 질의·확인 후 수정 ⇒사업수익 또는 인건비 확인 및 수정	
V06	14-1. 사업실적	• 『「1. 사업수익 > 0」 이면서 「나. 판매비와 일반관리비 = 0」』인 경우	필수	○조사표와 대조·확인하거나 해당 사업체에 질의·확인 후 수정 ⇒판매비와 일반관리비 확인 및 수정	
V07	9. 종사자수 10. 연간영업개월수 14-1. 사업실적	• 『「(1. 사업수익 - 2. 가. 재료구입비) / 「10. 연간 영업 개월수」 / 「(9. 종사자수 합계 - 9. 무급종사자)」』 < 0.5 인 경우	검토	○조사표와 대조·확인하거나 해당 사업체에 질의·확인 후 수정 ⇒사업수익 또는 재료구입비 또는 연간 영업 개월수 또는 종사자수 확인 및 수정	
V08	9. 종사자수 10. 연간영업개월수 14-1. 사업실적	• 『「(1. 사업수익 - 2. 가. 재료구입비) / 「10. 연간 영업 개월수」 / 「9. 종사자수 합계」』 > 100인 경우	검토		
V09	9. 종사자수 10. 연간영업개월수 14-1. 사업실적	• 『「2. 나. ㉠ 인건비」 / 「9. 종사자수 중 상용종사자」 / 「10. 연간영업 개월수」 < 0.5』 인 경우	검토	○조사표와 대조·확인하거나 해당 사업체에 질의·확인	
V20	14-1 사업실적	• 산업분류 912**, 919**로 「1. 사업수익」 - 「2 사업비용(경상경비)≠ 0인 경우	검토	○조사표와 대조·확인하거나 해당 사업체에 질의·확인 후 수정	

14-2. 사업실적 (조사표 6)

『5. 사업장변동이 1, 2 이고 3. 창설년월 < 2006 이고 6. 조직형태가 2, 3, 4 (단, 산업분류부호가 912**, 919**제외)』인 사업체만 해당합니다.

유형	관련항목	오 류 내 용	내검구분 ¹⁾	내 검 요 령	인터넷
V10	14-2 사업실적	• 「1. 사업수익」 - 「2. 사업비용」 ≠ 「3. 사업이익」 인 경우	필수	○ 조사표와 대조·확인하거나 해당 사업체에 질의·확인 후 수정	○
V11	14-2 사업실적	• 「2. 사업비용」 ≠ 「가. 매출원가」 + 「나. 판매비와 일반관리비」 인 경우	필수		○
V12	14-2 사업실적	• 「2. 나. 판매비와 일반관리비」 ≠ 「㉠ 급여총액」 + 「㉡ 퇴직급여」 + 「㉢ 복리후생비」 + 「㉣ 임차료」 + 「㉤ 세금과 공과」 + 「㉥ 감가상각비」 + 「㉦ 대손상각비」 + 「㉧ 기타경비」 인 경우	필수		○
V13	14-2 사업실적	• 『「1. 사업수익」 - 「2. 가. 매출원가」 < 0』인 경우	검토	○ 조사표와 대조·확인하거나 해당 사업체에 질의·확인 후 수정 ⇒사업수익 또는 매출원가 수정	
V14	14-2 사업실적	• 『「1. 사업수익」 - 「2. 나. ㉠ 급여총액 + ㉡ 퇴직급여 + ㉢ 복리후생비 < 0』인 경우	검토	○ 조사표와 대조·확인하거나 해당 사업체에 질의·확인 후 수정 ⇒사업수익 또는 인건비(㉠ 급여총액+㉡ 퇴직급여+㉢ 복리후생비) 확인 및 수정	
V15	14-2 사업실적	• 『「1. 사업수익」 > 0 이면서 「나. 판매비와 일반관리비」 = 0』인 경우	필수	○ 조사표와 대조·확인하거나 해당 사업체에 질의·확인 후 수정	
V16	14-2 사업실적	• 『「(1. 사업수익 / 2. 사업비용)」 > 4』인 경우	검토	○ 조사표와 대조·확인하거나 해당 사업체에 질의·확인 및 수정	
V17	9. 종사자수 10. 연간영업개월수	• 『「2. 나. ㉠ 급여총액 + ㉡ 퇴직급여 + ㉢ 복리후생비」 / 「9. 종사자수 중 상용종사자」 / 「10. 연간영업 개월수」 < 0.5』인 경우	검토	○ 조사표와 대조·확인하거나 해당 사업체에 질의·확인 및 수정	
V18	9. 종사자수 10. 연간영업개월수	• 『「(1. 사업수익 - 2. 매출원가) / 「10. 연간영업 개월수」 / 「(9. 종사자수 합계 - 9. 무급종사자)」』 < 0.5 인 경우	검토	○ 조사표와 대조·확인하거나 해당 사업체에 질의·확인 후 수정 ⇒사업수익 또는 매출원가 또는 연간영업 개월수 또는 종사자수 확인 및 수정	
V19	''	• 『「(1. 사업수익 - 2. 매출원가) / 「10. 연간영업 개월수」 / 「9. 종사자수 합계」』 > 100 인 경우	검토	○ 조사표와 대조·확인하거나 해당 사업체에 질의·확인 후 수정 ⇒사업수익 또는 매출원가 또는 연간영업 개월수 또는 종사자수 확인 및 수정	

15. 자본금 또는 출자금 (조사표 2~6)

『5. 사업장변동이 1, 2 이고 3. 창설년월 < 2006』인 사업체만 해당합니다.

유형	관련항목	오류내용	내검구분 ¹⁾	내검요령	인터넷
W01	6. 조직형태 7. 사업체구분 15. 자본금	• 「6. 조직형태」가 2. 회사법인이며, 「7. 사업체구분」이 1. 단독인 사업체가 「15.자본금(출자금)= 0」인 경우	필수	○ 조사표와 대조·확인하거나 해당 사업체에 질의·확인 후 수정⇒조직형태 또는 사업체구분을 수정하거나 자본금 또는 출자금을 기입	○
W02	6. 조직형태 7. 사업체구분 15. 자본금	• 「6. 조직형태」가 2. 회사법인이며 「7. 사업체구분」이 2. 본사(점) 또는 3. 지사(점)」인데 「15.자본금(출자금)」 > 0인 경우	필수	○ 조사표와 대조·확인하거나 해당 사업체에 질의·확인 후 수정⇒조직형태 또는 사업체구분 수정 또는 자본금 또는 출자금을 수정	
W03	6. 조직형태 15. 자본금	• 「6. 조직형태」가 2. 회사법인 아니며, 「15.자본금(출자금)」 > 0인 경우	필수	○ 조사표와 대조·확인하거나 해당 사업체에 질의·확인 후 수정⇒조직형태 수정 또는 자본금 또는 출자금을 수정	
W04	15. 자본금	• 「6. 조직형태」가 2. 회사법인 인데 「15.자본금(출자금)」 < 「외국인 출자 자본금」인 경우	필수	○ 조사표와 대조·확인하거나 해당 사업체에 질의·확인 후 수정	

16. 유형자산 (조사표 2~6)

『5. 사업장변동이 1, 2 이고 3. 창설년월 < 2006』인 사업체만 해당합니다.

유형	관련항목	오류내용	내검구분 ¹⁾	내검요령	인터넷
X01	6. 조직형태 16. 유형자산	• 「6. 조직형태가 2. 회사법인 또는 3. 회사이외법인」이고 7. 사업체구분이 ①단독사업체가 아니면서, 「16. 유형자산」 ≥ 1인 경우	필수	○ 조사표와 대조·확인하거나 해당 사업체에 질의·확인 후 수정⇒조직형태 수정 사업체구분 수정 또는 유형자산을 수정	
X02	16. 유형자산	• 『「(1)연초잔액」의 「① 토지 +...+ ⑥ 건설중인 자산」』이 「합계」와 일치하지 않는 경우	필수	○ 조사표와 대조·확인하거나 해당 사업체에 질의·확인 후 수정	○
X03	16. 유형자산	• 『「(2)연중증가액」의 「① 토지 +...+ ⑥ 건설중인 자산」』이 「합계」와 일치하지 않는 경우	필수	○ 조사표와 대조·확인하거나 해당 사업체에 질의·확인 후 수정	○
X04	16. 유형자산	• 『「(3)연중감소액」의 「① 토지 +...+ ⑥ 건설중인 자산」』이 「합계」와 일치하지 않는 경우	필수	○ 조사표와 대조·확인하거나 해당 사업체에 질의·확인 후 수정	○
X05	16. 유형자산	• 『「(4)감가상각비」의 「② 건물 및 구축물 +...+ ⑤ 기타 자산」』이 「합계」와 일치하지 않는 경우	필수	○ 조사표와 대조·확인하거나 해당 사업체에 질의·확인 후 수정	○
X06	16. 유형자산	• 『「(5)연말잔액」의 「① 토지 +...+ ⑥ 건설중인 자산」』이 「합계」와 일치하지 않는 경우	필수	○ 조사표와 대조·확인하거나 해당 사업체에 질의·확인 후 수정	○
X07	16. 유형자산	• 『16.유형자산의 「① 토지」에서 「(1)연초잔액」 + 「(2)연중증가액」 - 「(3)연중감소액」 = 「(5)연말잔액」』이 일치하지 않는 경우	필수	○ 조사표와 대조·확인하거나 해당 사업체에 질의·확인 후 수정	○
X08	16. 유형자산	• 『16.유형자산의 「② 건물 및 구축물」에서 「(1)연초잔액」 + 「(2)연중증가액」 - 「(3)연중감소액」 - 「(4)감가상각비」 = 「(5)연말잔액」』이 일치하지 않는 경우	필수	○ 조사표와 대조·확인하거나 해당 사업체에 질의·확인 후 수정	○
X09	16. 유형자산	• 『16.유형자산의 「③ 기계장치」에서 「(1)연초잔액」 + 「(2)연중증가액」 - 「(3)연중감소액」 - 「(4)감가상각비」 = 「(5)연말잔액」』이 일치하지 않는 경우	필수	○ 조사표와 대조·확인하거나 해당 사업체에 질의·확인 후 수정	○

유형	관련 항목	오류 내용	내검구분 ¹⁾	내검요령	인터넷
X10	16. 유형자산	• 『16.유형자산의 「④ 차량·운반구」에서 「(1)연초잔액」 + 「(2)연중증가액」 - 「(3)연중감소액」 - 「(4)감가상각비」 = 「(5)연말잔액」』이 일치하지 않는 경우	필수	○ 조사표와 대조·확인하거나 해당 사업체에 질의·확인 후 수정	○
X11	16. 유형자산	• 『16.유형자산의 「⑤ 기타자산」에서 「(1)연초잔액」 + 「(2)연중증가액」 - 「(3)연중감소액」 - 「(4)감가상각비」 = 「(5)연말잔액」』이 일치하지 않는 경우	필수	○ 조사표와 대조·확인하거나 해당 사업체에 질의·확인 후 수정	○
X12	16. 유형자산	• 『16.유형자산의 「⑥ 건설중인자산」에서 「(1)연초잔액」 + 「(2)연중증가액」 - 「(3)연중감소액」 = 「(5)연말잔액」』이 일치하지 않는 경우	필수	○ 조사표와 대조·확인하거나 해당 사업체에 질의·확인 후 수정	○
X13	6. 조직형태 16. 유형자산	• 「6. 조직형태가 2. 회사법인 또는 3. 회사이외법인」이고 7. 사업체구분이 ①단독」이면서, 「16. 유형자산」 ≤ 0인 경우 ※ 단, 「6. 조직형태 3. 회사이외법인」이고 7. 사업체구분이 ①」이면서 산업분류가 912**, 919** 인 경우 제외	검토	○ 조사표와 대조·확인하거나 해당 사업체에 질의·확인 후 수정	○

17. 무형자산 (조사표 2~6)

『5. 사업장변동이 1, 2 이고 3. 창설년월 < 2006』인 사업체만 해당합니다.

유형	관련 항목	오류 내용	내검구분 ¹⁾	내검요령	인터넷
Y01	6. 조직형태 17. 무형자산	• 『「6. 조직형태가 2. 회사법인 또는 3. 회사이외법인」 7. 사업체구분이 ① 단독사업체」가 아니면서, 「17.무형자산」 >= 1 인 경우	필수	○ 조사표와 대조·확인하거나 해당 사업체에 질의·확인 후 수정 ⇒ 조직형태 수정 또는 사업체구분 수정 또는 무형자산 수정	
Y02	17. 무형자산	• 『「(1)연초잔액」의 「① 산업재산권 +...+ ⑤ 기타자산」』이 「합계」와 일치하지 않는 경우	필수	○ 조사표와 대조·확인하거나 해당 사업체에 질의·확인 후 수정	○
Y03	17. 무형자산	• 『「(2)연중증가액」의 「① 산업재산권 +...+ ⑤ 기타자산」』이 「합계」와 일치하지 않는 경우	필수	○ 조사표와 대조·확인하거나 해당 사업체에 질의·확인 후 수정	○
Y04	17. 무형자산	• 『「(31)연중감소액」의 「① 산업재산권 +...+ ⑤ 기타자산」』이 「합계」와 일치하지 않는 경우	필수	○ 조사표와 대조·확인하거나 해당 사업체에 질의·확인 후 수정	○
Y05	17. 무형자산	• 『「(4)감가상각비」의 「① 산업재산권 +...+ ⑤ 기타자산」』이 「합계」와 일치하지 않는 경우	필수	○ 조사표와 대조·확인하거나 해당 사업체에 질의·확인 후 수정	○
Y06	17. 무형자산	• 『「(5)연말잔액」의 「① 산업재산권 +...+ ⑤ 기타자산」』이 「합계」와 일치하지 않는 경우	필수	○ 조사표와 대조·확인하거나 해당 사업체에 질의·확인 후 수정	○
Y07	17. 무형자산	• 『17.무형자산의 「① 산업재산권」에서 「연초잔액」 + 「연중증가액」 - 「연중감소액」 - 「감가상각비」 = 「연말잔액」』이 일치하지 않는 경우	필수	○ 조사표와 대조·확인하거나 해당 사업체에 질의·확인 후 수정	○

유형	관련 항목	오류 내용	내검구분 ¹⁾	내검요령	인터넷
Y08	17. 무형자산	• 『17.무형자산의 「② 저작권」에서 「연초잔액」 + 「연중증가액」 - 「연중감소액」 - 「감가상각비」 = 「연말잔액」』이 일치하지 않는 경우	필수	○ 조사표와 대조·확인하거나 해당 사업체에 질의·확인 후 수정	○
Y09	17. 무형자산	• 『17.무형자산의 「③ 소프트웨어」에서 「연초잔액」 + 「연중증가액」 - 「연중감소액」 - 「감가상각비」 = 「연말잔액」』이 일치하지 않는 경우	필수	○ 조사표와 대조·확인하거나 해당 사업체에 질의·확인 후 수정	○
Y10	17. 무형자산	• 『17.무형자산의 「④ 개발비」에서 「연초잔액」 + 「연중증가액」 - 「연중감소액」 - 「감가상각비」 = 「연말잔액」』이 일치하지 않는 경우	필수	○ 조사표와 대조·확인하거나 해당 사업체에 질의·확인 후 수정	○
Y11	17. 무형자산	• 『17.무형자산의 「⑤ 기타 자산」에서 「연초잔액」 + 「연중증가액」 - 「연중감소액」 - 「감가상각비」 = 「연말잔액」』이 일치하지 않는 경우	필수	○ 조사표와 대조·확인하거나 해당 사업체에 질의·확인 후 수정	○
Y12	6. 조직형태 17. 무형자산	• 「6. 조직형태가 2. 회사법인 또는 3. 회사이외법인」이고 7. 사업체구분이 ①』이면서, 「17. 무형자산」 ≤ 0인 경우 ※ 단, 「6. 조직형태 3. 회사이외법인」이고 7. 사업체구분이 ①』이면서 산업분류가 912**, 919**인 경우 제외	검토	○ 조사표와 대조·확인하거나 해당 사업체에 질의·확인 후 수정	○

18. 기술연구개발비 및 기술도입비 (조사표 6)

『5. 사업장변동이 1, 2 이고 3. 창설년월 < 2006』인 사업체만 해당합니다.

유형	관련 항목	오류 내용	내검구분 ¹⁾	내검요령	인터넷
Z01	18. 기술연구개발비 및 기술도입비	• 『「① 기술연구개발비」 + 「② 기술도입비」』가 「합계」와 일치하지 않는 경우	필수	○ 조사표와 대조·확인하여 수정하거나 해당 사업체에 질의·확인 후 수정	○
Z02	6. 조직형태 18. 기술연구개발비 및 기술도입비	• 『「6. 조직형태가 2. 회사법인 또는 3. 회사이외법인」이고 7. 사업체구분이 ①』이 아니면서, 「기술연구개발비 및 기술도입비」가 1 이상』인 경우	필수	○ 조사표와 대조·확인하거나 해당 사업체에 질의·확인 후 수정 ⇒ 조직형태 수정 또는 기술연구개발비 및 기술도입비를 수정	
Z03	8. 사업의 종류 18. 기술연구개발비 및 기술도입비	• 「8. 사업의 종류 중 사업내용의 주사업 산업분류부호」가 J(64***), M(72***~75***), Q(87***~88***에 해당하지 않으며, 「합계」 > 0인 경우	필수	○ 조사표와 대조·확인하거나 해당 사업체에 질의·확인 후 수정 ⇒ 산업분류 수정 또는 기술연구개발비 및 기술도입비 수정	

II. 본사 조사표(7표) 내검요령(지방청/사무소에서 전산입력)

난외항목 (공통)

『3. 창설년월 < 2006』인 기업체만 해당합니다.

유형	관련항목	오 류 내 용	내검구분 ¹⁾	내 검 요 령
AA1	○ 행정구역분류 부호	• 「행정구역분류 부호」 이외인 경우	필수	○ 소재지를 확인하여 해당되는 행정구역분류부호 수정
AA2	○ 조사구번호	• 「조사구번호」가 001~500이 아닌 경우	필수	○ 사업체명부와 대조하여 정확한 조사구번호를 기입
AA3	○ 사업체일련번호	• 「사업체일련번호」가 001~500이 아닌 경우』 또는 「난외사항(행정구역·조사구·사업체일련번호)」이 중복인 경우』	필수	○ 사업체명부와 대조·확인하여 정확한 사업체일련번호로 수정하거나 중복 입력된 사업체는 삭제

주1 : “입”으로 표시된 부분은 입력프로그램상 별도의 내검이 필요한 오류내용임(이하 모든 표에 동일)

1. 기업체명, 2. 대표자명, 4. 소재지

『3. 창설년월 < 2006』인 기업체만 해당합니다.

유형	관련항목	오 류 내 용	내검구분 ¹⁾	내 검 요 령
BB1	1. 기업체명	• 『「1. 기업체명」 기입이 누락된 경우	필수	○ 조사표와 대조·확인하거나 해당 사업체에 질의·확인 후 수정
BB2	1. 기업체명 6. 조직형태 7. 사업체구분	• 『일반조사표에서 「6. 조직형태」가. 2(가~마) 또는 3』 이면서 「7. 사업체구분」이 2』가 아닌 경우	필수	
BB3	○ 인터넷주소 7. 사업의 종류	• 『「7. 사업의 종류 중 주사업 및 부사업의 산업분류부호」가 52811(전자상거래)인데 인터넷주소 기입』이 누락된 경우	검토	
BB4	○ 응답자	• 『「응답자」 기입이 누락』된 경우	필수	○ 조사표와 대조·확인하거나 해당 사업체에 질의·확인 후 수정
BB5	○ 전화	• 『「전화」 기입이 누락』된 경우	필수	
BB6	2. 대표자명	• 『「2. 대표자명」 기입이 누락』된 경우	필수	○ 조사표와 대조·확인하거나 해당 사업체에 질의·확인 후 수정
BB7	4. 소재지	• 『「4. 소재지」 기입이 누락』된 경우	필수	○ 조사표와 대조·확인하거나 해당 사업체에 질의·확인 후 수정

3. 창설년월

『3. 창설년월 < 2006』인 기업체만 해당합니다.

유형	관련항목	오 류 내 용	내검구분 ¹⁾	내 검 요 령
CC1	3. 창설년월	• 『「3. 창설년」 ≥ 2006』인 경우	필수	○ 조사표와 대조·확인하거나 해당 사업체에 질의·확인 후 수정
CC2	3. 창설년월	• 『「3. 창설월」이 01~12』가 아닌 경우	필수	
CC3	○ 법인등록번호	• 「법인등록번호」가 기입이 누락되었거나 13자리가 아닌 경우	필수	
CC4	3. 창설년월	• 「3. 창설년월」기입이 누락된 경우	필수	

5. 조직형태, 6. 자본금 및 출자금

『3. 창설년월 < 2006』인 기업체만 해당합니다.

유형	관련항목	오 류 내 용	내검구분 ¹⁾	내 검 요 령
DD1	5. 조직형태	• 『「5. 조직형태」가 1.회사법인~2.회사이외법인』가 아닌 경우	필수	○ 조사표와 대조·확인하거나 해당 사업체에 질의·확인 후 수정
DD2	5. 조직형태	• 『「5. 조직형태」가 1.회사법인』이면서 「가~라」가 아닌 경우	필수	○ 조사표와 대조·확인하거나 해당 사업체에 질의·확인 후 수정 ⇒조직형태가 1일때, 가~라 중 하나에 체크해야 됨.
DD3	6. 자본금	• 「6. 자본금 또는 출자금」= "0" 이거나 기입이 누락』된 경우	필수	○ 조사표와 대조·확인하거나 해당 사업체에 질의·확인 후 수정 ⇒조직형태 또는 사업체구분을 수정하거나 자본금 또는 출자금을 기입
DD4	6. 자본금	• 「6. 자본금 또는 출자금」< 「외국인 출자 자본금」인 경우	필수	○ 조사표와 대조·확인하거나 해당 사업체에 질의·확인 후 수정

7. 사업의 종류

『3. 창설년월 < 2006』인 기업체만 해당합니다.

유형	관련항목	오 류 내 용	내검구분 ¹⁾	내 검 요 령
EE1	7. 사업의 종류	• 『「산업분류 부호」가 「산업소분류」이외』인 경우	필수	○ 조사표와 대조·확인하여 수정하거나 해당 사업체에 질의·확인 후 정확한 산업분류부호를 기입
EE2	7. 사업의 종류	• 『「사업내용 주사업의 비중」+ 「사업내용 부사업1, 2의 비중」 > 100』인 경우 • 『「사업내용 주사업의 비중」 = 0』인 경우	필수	○ 조사표와 대조인하여 수정하거나 해당 사업체에 질의·확인 후 비중 수정
EE3	7. 사업의 종류	• 『「사업내용 주사업의 비중」 < 「사업내용 부사업1의 비중」』인 경우 • 『「사업내용 부사업1의 비중」 < 「사업내용 부사업2의 비중」』인 경우	필수	○ 조사표와 대조·확인하거나 해당 사업체에 질의·확인 후 수정 ⇒비중을 수정하거나 사업내용1 과 사업내용2의 순서를 바꿈.
EE4	7. 사업의 종류	• 『「사업내용 주사업의 산업분류」가 950, 990』인 경우	필수	○ 조사표와 대조·확인하거나 해당 사업체에 질의·확인 후 수정

8. 종사자수

『3. 창설년월 < 2006』인 기업체만 해당합니다.

유형	관련항목	오 류 내 용	내검구분 ¹⁾	내 검 요 령
FF1	8. 종사자수	• 『「남자」의 「상용종사자」+ 「임시 및 일일 종사자」+ 「무급종사자」』가 「남자 합계」와 일치하지 않는 경우	필수	○ 조사표와 대조·확인하거나 해당 사업체에 질의·확인 후 수정
FF2	8. 종사자수	• 『「여자」의 「상용종사자」+ 「임시 및 일일 종사자」+ 「무급종사자」』가 「여자 합계」와 일치하지 않는 경우	필수	
FF3	8. 종사자수	• 『「계」의 「상용종사자」+ 「임시 및 일일 종사자」+ 「무급종사자」』가 「계 합계」와 일치하지 않는 경우	필수	
FF4	8. 종사자수	• 『「상용종사자」의 「남자」+ 「여자」』가 「계」와 일치하지 않는 경우	필수	
FF5	8. 종사자수	• 『「해외지사(점) 파견종사자」의 「남자」+ 「여자」』가 「계」와 일치하지 않는 경우	필수	
FF6	8. 종사자수	• 『「임시 및 일일 종사자」의 「남자」+ 「여자」』가 「계」와 일치하지 않는 경우	필수	
FF7	8. 종사자수	• 『「무급종사자」의 「남자」+ 「여자」』가 「계」와 일치하지 않는 경우	필수	
FF8	8. 종사자수	• 「해외지사(점) 파견종사자 계」 ≥ 「상용종사자 계」인 경우	필수	
FF9	8. 종사자수	• 8.종사자수의 합계 = 0 인 경우	필수	

9. 결산 마감월

『3. 창설년월 < 2006』인 기업체만 해당합니다.

유형	관련항목	오류내용	내검구분 ¹⁾	내검요령
GG1	9. 결산마감월	• 「9. 결산마감월」이 01~12가 아니거나 누락된 경우	검토	○조사표와 대조·확인하거나 해당 사업체에 질의·확인 후 수정

10. 사업실적(조사표 1)

『3. 창설년월 < 2006』인 기업체만 해당합니다.

유형	관련항목	오류내용	내검구분 ¹⁾	내검요령
HA1	10. 사업실적	• 「1. 매출액」 > 0」인데 「7. 사업의 종류의 (4)산업분류부호」가 011~015, 020, 051~052, 101~122, 151~372, 401~410, 451~465, 601~639, 761~765이 아닌 경우	필수	○조사표와 대조·확인하거나 해당 사업체에 질의·확인 후 수정
HA2	10. 사업실적	• 『「1. 매출액」 = 「가. 제품(상품)매출액」 + 「나. 기타매출액」』이 아닌 경우	필수	
HA3	10. 사업실적	• 『「가. 제품(상품)매출액」 < 「ㄱ. 수출액」』인 경우	필수	
HA4	10. 사업실적	• 『「2. 사업비용」 = 「가. 매출원가」 + 「나. 판매비와 일반관리비」』이 아닌 경우	필수	
HA5	10. 사업실적	• 『「나. 판매비와 일반관리비」 = 「ㄱ. 급여총액」 + ~ + 「ㅇ. 기타경비」』이 아닌 경우	필수	
HA6	10. 사업실적	• 『「3. 영업이익」 = 「1. 매출액」 - 「2. 사업비용」』이 아닌 경우	필수	
HA7	10. 사업실적	• 『(「1. 매출액」 - 「2. 가. 매출원가」) < 0』인 경우	검토	○조사표와 대조·확인하거나 해당 사업체에 질의·확인 후 수정 ⇒매출액 또는 매출원가 수정
HA8	10. 사업실적	• 『「1. 매출액」 > 0 이면서 「2. 사업비용」 = 0』인 경우	필수	○조사표와 대조·확인하거나 해당 사업체에 질의·확인
HA9	8. 종사자수 10. 사업실적	• 『「2. 나. ㄱ. 급여총액 + ㄴ. 퇴직급여 + ㄷ. 복리후생비」 / 「8. 종사자수 중 (1)상용종사자」 / 12 < 0.5』인 경우	검토	○조사표와 대조·확인하거나 해당 사업체에 질의·확인
HB1	8. 종사자수 10. 사업실적	• 『(「1. 매출액 - 2. 가. 사업비용의 매출원가」) / 12 / 「(8. 종사자수 합계 - 8. 무급종사자)」 < 0.5 인 경우	검토	○조사표와 대조·확인하거나 해당 사업체에 질의·확인 후 수정 ⇒매출액 또는 매출원가 또는 또는 종사자수 수정
HB2	8. 종사자수 10. 사업실적	• 『(「1. 매출액 - 2. 가. 사업비용의 매출원가」) / 12 / 「(8. 종사자수 합계)」 > 100 인 경우	검토	

10. 사업실적 (조사표 2)

유형	관련항목	오 류 내 용	내검구분 ¹⁾	내 검 요 령
HC1	10. 사업실적	• 「1. 매출액」 > 0」인데 「7. 사업의 종류의 (4)산업분류부호」가 501~528이 아닌 경우	필수	○ 조사표와 대조·확인하거나 해당 사업체에 질의·확인 후 수정
HC2	10. 사업실적	• 「1. 매출액」 ≠ 「가. 상품매출액」 + 「나. 수수료수입액」 + 「다. 기타 영업수입액」인 경우	필수	
HC3	10. 사업실적	• 『「1. 매출액」 - 「2. 영업비용」』 ≠ 3. 영업이익인 경우	필수	
HC4	10. 사업실적	• 『「2. 영업비용」 ≠ 「가. 매출원가」 + 「나. 판매비와 일반관리비」』인 경우	필수	
HC5	10. 사업실적	• 『「나. 판매비와 일반관리비」와 「㉠ 급여총액」 + 「㉡ 퇴직급여」 + 「㉢ 복리후생비」 + 「㉣ 임차료」 + 「㉤ 세금과 공과」 + 「㉥ 감가상각비」 + 「㉦ 대손상각비」 + 「㉧ 기타경비」』가 일치하지 않는 경우	필수	
HC6	10. 사업실적	• 『「1. 매출액」 - 「2. 가. 매출원가」 < 0』인 경우	검토	○ 조사표와 대조·확인하거나 해당 사업체에 질의·확인 후 수정 ⇒ 매출액 또는 매출원가 수정
HC7	10. 사업실적	• 『「2. 가. 매출원가」가 「㉠ 연초상품재고액」 + 「㉡ 연중상품매입액」 - 「㉢ 연말상품재고액」』와 일치하지 않는 경우	필수	○ 조사표와 대조·확인하거나 해당 사업체에 질의·확인 후 수정
HC8	10. 사업실적	• 『「1. 매출액」 - 「2. 나. ㉠ 급여총액 + ㉡ 퇴직급여 + ㉢ 복리후생비 < 0』인 경우	검토	○ 조사표와 대조·확인하거나 해당 사업체에 질의·확인 후 수정 ⇒ 매출액 또는 인건비(㉠ 급여총액+㉡ 퇴직급여+㉢ 복리후생비) 수정
HC9	10. 사업실적	• 『「1. 매출액」 > 0 이면서 「나. 판매비와 일반관리비」 = 0』인 경우	필수	○ 조사표와 대조·확인하거나 해당 사업체에 질의·확인
HD1	10. 사업실적	• 『「(1. 매출액 / 2. 영업비용)」 > 4』인 경우	검토	○ 조사표와 대조·확인하거나 해당 사업체에 질의·확인
HD2	8. 종사자수 10. 사업실적	• 『「2. 나. ㉠ 급여총액 + ㉡ 퇴직급여 + ㉢ 복리후생비」 / 「8. 종사자수 중 상용종사자」 / 12』 < 0.5 인 경우	검토	○ 조사표와 대조·확인하거나 해당 사업체에 질의·확인
HD3	8. 종사자수 10. 사업실적	• 『「(1. 매출액 - 2. 매출원가)」 / 12 / 「(8. 종사자수 합계 - 8. 무급종사자)」』 < 0.5 인 경우	검토	○ 조사표와 대조·확인하거나 해당 사업체에 질의·확인 후 수정 ⇒ 매출액 또는 매출원가 또는 종사자수 수정
HD4	8. 종사자수 10. 사업실적	• 『「(1. 매출액 - 2. 매출원가)」 / 12 / 「(8. 종사자수 합계)」』 > 100 인 경우	검토	○ 조사표와 대조·확인하거나 해당 사업체에 질의·확인 후 수정 ⇒ 매출액 또는 매출원가 또는 종사자수 수정

유형	관련항목	오류내용	내검구분 ¹⁾	내검요령
HD5	8. 사업의 종류 10. 사업실적	• 『「8. 사업의 종류 중 사업내용 주사업의 산업분류」가 521』인데 『1. 매출액 < 2,000』인 경우	검토	○조사표와 대조·확인하여 수정하거나 해당 사업체에 질의·확인 ⇒산업분류 또는 매출액 확인
HD6	8. 사업의 종류 10. 사업실적	• 『「8. 사업의 종류 중 사업내용 주사업의 산업분류」가 501』인데 『1. 매출액 < 100』인 경우	검토	

14-2. 사업실적 (조사표 3)

유형	관련항목	오류내용	내검구분 ¹⁾	내검요령
HE1	10. 사업실적	• 「1. 매출액」 > 0』인데 「7. 사업의 종류의 (4)산업분류부호」가 551~552이 아닌 경우	필수	○조사표와 대조·확인하거나 해당 사업체에 질의·확인 후 수정
HE2	10. 사업실적	• 『「1. 매출액」 ≠ 「가. 객실료수입액」 + 「나. 음식료수입액」 + 「다. 기타 영업수입액」』인 경우	필수	
HE3	10. 사업실적	• 『「1. 매출액」 - 「2. 영업비용」』 ≠ 「3. 영업이익」인 경우	필수	
HE4	10. 사업실적	• 『「2. 영업비용」 ≠ 「가. 매출원가」 + 「나. 판매비와 일반관리비」』인 경우	필수	
HE5	10. 사업실적	• 『「나. 판매비와 일반관리비」 ≠ 「㉠ 급여총액」 + 「㉡ 퇴직급여」 + 「㉢ 복리후생비」 + 「㉣ 임차료」 + 「㉤ 세금과 공과」 + 「㉥ 감가상각비」 + 「㉦ 대손상각비」 + 「㉧ 기타경비」』인 경우	필수	
HE6	10. 사업실적	• 『「1. 매출액」 - 「2. 가. 매출원가」 < 0』인 경우	검토	○조사표와 대조·확인하거나 해당 사업체에 질의·확인 후 수정 ⇒매출액 또는 매출원가 수정
HE7	10. 사업실적	• 『「1. 매출액」 - 「2. 나. ㉠ 급여총액 + ㉡ 퇴직급여 + ㉢ 복리후생비 < 0』인 경우	검토	○조사표와 대조·확인하거나 해당 사업체에 질의·확인 후 수정 ⇒매출액 또는 인건비(㉠ 급여총액+㉡ 퇴직급여+㉢ 복리후생비) 수정
HE8	10. 사업실적	• 『「1. 매출액」 > 0 이면서 「나. 판매비와 일반관리비」 = 0』인 경우	필수	○조사표와 대조·확인하거나 해당 사업체에 질의·확인
HE9	10. 사업실적	• 『「(1. 매출액 / 2. 영업비용)」 > 4』인 경우	검토	○조사표와 대조·확인하거나 해당 사업체에 질의·확인
HF1	9. 종사자수 10. 사업실적	• 『「(2. 나. ㉠ 급여총액 + ㉡ 퇴직급여 + ㉢ 복리후생비) / 「8. 종사자수 중 상용종사자」 / 12 < 0.5』인 경우	검토	○조사표와 대조·확인하거나 해당 사업체에 질의·확인
HF2	9. 종사자수 10. 사업실적	• 『「(1. 매출액 - 2. 매출원가) / 12 / 「(8. 종사자수 합계 - 8. 무급종사자)」 < 0.5』인 경우	검토	○조사표와 대조·확인하거나 해당 사업체에 질의·확인 후 수정 ⇒매출액 또는 매출원가 또는 종사자수 수정
HF3	9. 종사자수 10. 사업실적	• 『「(1. 매출액 - 2. 매출원가) / 12 / 「8. 종사자수 합계」』 > 100』인 경우	검토	○조사표와 대조·확인하거나 해당 사업체에 질의·확인 후 수정 ⇒매출액 또는 매출원가 또는 종사자수 수정

14-2. 사업실적 (조사표 4)

유형	관련항목	오 류 내 용	내검구분 ¹⁾	내 검 요 령
HG1	10. 사업실적	• 「1. 영업수익」 > 0」인데 「7. 사업의 종류의 (4)산업분류부호」가 651~672이 아닌 경우	필수	○ 조사표와 대조·확인하거나 해당 사업체에 질의·확인 후 수정
HG2	10. 사업실적	• 「「1. 영업수익」 ≠ 「가. 보험료수익」 + 「나. 이자수익」 + 「다. 수수료수익」 + 「기타 영업수익」」인 경우	필수	
HG3	10. 사업실적	• 「「1. 영업수익」 - 「2. 영업비용」」 ≠ 「3. 영업이익」인 경우	필수	
HG4	10. 사업실적	• 「「2. 영업비용」 ≠ 「가. 금융·보험비용」 + 「나. 판매비와 일반관리비」」인 경우	필수	
HG5	10. 사업실적	• 「「2. 가. 금융·보험비용」 ≠ 「㉠ 이자비용」 + 「㉡ 수수료비용」 + 「㉢ 기타금융비용」 + 「㉣ 보험금비용」 + 「㉤ 환급금비용」 + 「㉥ 책임준비금전입액」 + 「㉦ 기타 보험비용」」인 경우	필수	
HG6	10. 사업실적	• 「「나. 판매비와 일반관리비」 ≠ 「㉧ 급여총액」 + 「㉨ 퇴직급여」 + 「㉩ 복리후생비」 + 「㉪ 임차료」 + 「㉫ 세금과 공과」 + 「㉬ 감가상각비」 + 「㉭ 대손상각비」 + 「㉮ 기타경비」」인 경우	필수	
HG7	10. 사업실적	• 「「1. 영업수익」 > 0 이면서 「나. 판매비와 일반관리비」 = 0」인 경우	필수	○ 조사표와 대조·확인하거나 해당 사업체에 질의·확인
HG8	9. 종사자수 10. 사업실적	• 「「2. 나. ㉠ 급여총액 + ㉡ 퇴직급여 + ㉢ 복리후생비」 / 「8. 종사자수 중 상용종사자」 / 12 < 0.5」인 경우	검토	○ 조사표와 대조·확인하거나 해당 사업체에 질의·확인
HG9	9. 종사자수 10. 사업실적	• 「「(1. 영업수익 - 2. 가. 금융·보험비용)」 / 12 / 「(8. 종사자수 합계 - 8. 무급종사자)」 < 0.5 인 경우	검토	○ 조사표와 대조·확인하거나 해당 사업체에 질의·확인 후 수정 ⇒ 영업수익 또는 금융·보험비용 또는 연간영업 개월수 또는 종사자수 수정
HG10	10. 사업실적	• 「1. 영업수익」 - 「2. 가. 금융·보험비용」 < 0인 경우	검토	○ 조사표와 대조·확인하거나 해당 사업체에 질의·확인 ⇒ 영업수익 또는 금융·보험비용 확인 및 수정
HG11	10. 사업실적	• 「1. 영업수익」 - 「2. 나. ㉠ 급여총액 + ㉡ 퇴직급여 + ㉢ 복리후생비」 < 0인 경우	검토	○ 조사표와 대조·확인하거나 해당 사업체에 질의·확인 ⇒ 영업수익 또는 인건비 확인 및 수정

14-2. 사업실적 (조사표 5)

유형	관련항목	오 류 내 용	내검구분 ¹⁾	내 검 요 령
HH1	10. 사업실적	• 「1. 영업수익」 > 0」 인데 「7. 사업의 종류의 (4)산업분류부호」가 801~809, 851~862가 아닌 경우	필수	○ 조사표와 대조·확인하거나 해당 사업체에 질의·확인 후 수정
HH2	10. 사업실적	• 『「1. 사업수익」 ≠ 「가. 등록금(수업료)/의료수익/사회복지사업수익」 + 「나. 전입 및 기부금수익」 + 「다. 기타 사업수익」』 인 경우	필수	
HH3	10. 사업실적	• 『「2. 사업비용」 ≠ 「가. 급여총액」 + 「나. 퇴직급여」 + 「다. 복리후생비」 + 「라. 임차료」 + 「마. 세금과 공과」 + 「바. 감가상각비」 + 「사. 대손상각비」 + 「아. 기타경비」』 인 경우	필수	
HH4	10. 사업실적	• 『「1. 사업수익」 - 「2. 가. 급여총액 + 나. 퇴직급여 + 다. 복리후생비 < 0」 인 경우	검토	○ 조사표와 대조·확인하거나 해당 사업체에 질의·확인 후 수정 ⇒ 사업수익 또는 인건비(가.급여총액 + 나.퇴직급여 + 다.복리후생비) 수정
HH5	10. 사업실적	• 『「1. 사업수익」 > 0 이면서 「2. 사업비용」 = 0』 인 경우	필수	○ 조사표와 대조·확인하거나 해당 사업체에 질의·확인
HH6	9. 종사자수 10. 사업실적	• 『「2. 가. 급여총액 + 나. 퇴직급여 + 다. 복리후생비」 / 「8. 종사자수 중 상용종사자」 / 12 < 0.5』 인 경우	검토	○ 조사표와 대조·확인하거나 해당 사업체에 질의·확인
HH7	9. 종사자수 10. 사업실적	• 『「(1. 사업수익 - 2. 사업비용)」 / 12 / 「(8. 종사자수 합계 - 8. 무급종사자)」』 < 0.5 인 경우	검토	○ 조사표와 대조·확인하거나 해당 사업체에 질의·확인 후 수정 ⇒ 사업수익 또는 사업비용 또는 연간영업 개월수 또는 종사자수 수정
HH8	9. 종사자수 10. 사업실적	• 『「(1. 사업수익 - 2. 사업비용)」 / 12 / 「8. 종사자수 합계」』 > 100 인 경우	검토	

14-2. 사업실적 (조사표 6)

유형	관련항목	오 류 내 용	내검구분 ¹⁾	내 검 요 령
HI1	10. 사업실적	• 「1. 영업수익」 > 0」인데 「7. 사업의 종류의 (4)산업분류부호」가 641~642, 701~713, 721~759, 871~889, 901~939가 아닌 경우	필수	○ 조사표와 대조·확인하거나 해당 사업체에 질의·확인 후 수정
HI2	10. 사업실적	• 「『1. 사업수익」 - 「2. 사업비용」』 ≠ 「3. 사업이익」과 일치하지 않는 경우	필수	
HI3	10. 사업실적	• 「『2. 사업비용」 ≠ 「가. 매출원가」 + 「나. 판매비와 일반관리비」』인 경우	필수	
HI4	10. 사업실적	• 「『2. 나. 판매비와 일반관리비」 ≠ 「㉠ 급여총액」 + 「㉡ 퇴직급여」 + 「㉢ 복리후생비」 + 「㉣ 임차료」 + 「㉤ 세금과 공과」 + 「㉥ 감가상각비」 + 「㉦ 대손상각비」 + 「㉧ 기타경비」』인 경우	필수	
HI5	10. 사업실적	• 「『1. 사업수익」 - 「2. 가. 매출원가」 < 0』인 경우	검토	○ 조사표와 대조·확인하거나 해당 사업체에 질의·확인 후 수정 ⇒ 사업수익 또는 매출원가 수정
HI6	10. 사업실적	• 「『1. 사업수익」 - 「2. 나. ㉠ 급여총액 + ㉡ 퇴직급여 + ㉢ 복리후생비 < 0』인 경우	검토	○ 조사표와 대조·확인하거나 해당 사업체에 질의·확인 후 수정 ⇒ 사업수익 또는 인건비(㉠ 급여총액+㉡ 퇴직급여+㉢ 복리후생비) 수정
HI7	10. 사업실적	• 「『1. 사업수익」 > 0 이면서 「나. 판매비와 일반관리비」 = 0』인 경우	필수	○ 조사표와 대조·확인하거나 해당 사업체에 질의·확인
HI8	10. 사업실적	• 「『「(1. 사업수익 / 2. 사업비용)」 > 4』인 경우	검토	○ 조사표와 대조·확인하거나 해당 사업체에 질의·확인
HI9	9. 종사자수 10. 사업실적	• 「『2. 나. ㉠ 급여총액 + ㉡ 퇴직급여 + ㉢ 복리후생비」 / 「8. 종사자수 중 상용종사자」 / 12 < 0.5』인 경우	검토	○ 조사표와 대조·확인하거나 해당 사업체에 질의·확인
HJ1	9. 종사자수 10. 사업실적	• 「『「(1. 사업수익 - 2. 매출원가)」 / 12 / 「(8. 종사자수 합계 - 9. 무급종사자)」』 < 0.5 인 경우	검토	○ 조사표와 대조·확인하거나 해당 사업체에 질의·확인 후 수정 ⇒ 사업수익 또는 매출원가 또는 연간영업 개월수 또는 종사자수 수정
HJ2	9. 종사자수 10. 사업실적	• 「『「(1. 사업수익 - 2. 매출원가)」 / 12 / 「8. 종사자수 합계」』 > 100 인 경우	검토	○ 조사표와 대조·확인하거나 해당 사업체에 질의·확인 후 수정 ⇒ 사업수익 또는 매출원가 또는 연간영업 개월수 또는 종사자수 수정
HJ3	10. 사업실적	• 산업분류 912**, 919**로 「1. 사업수익」 - 「2. 사업비용(경상경비)」 ≠ 0인 경우	검토	○ 조사표와 대조·확인하여 수정

11. 기술연구개발비 및 기술도입비

유형	관련 항목	오류 내용	내검구분 ¹⁾	내 검 요 령
II 1	11. 기술연구개발비 및 기술도입비	• 「① 기술연구개발비」 + 「② 기술도입비」 ≠ 「합계」 인 경우	필수	○ 조사표와 대조·확인하여 수정하거나 해당 사업체에 질의·확인 후 수정
II 2	7. 사업의 종류 11. 기술연구개발비 및 기술도입비	• 「7. 사업의 종류 중 사업내용의 주사업 산업분류부호」가 J(64*), M(72*~75*), Q(87*~88*)에 해당하지 않으며, 「합계」 > 0인 경우	필수	○ 조사표와 대조·확인하거나 해당 사업체에 질의·확인 후 수정 ⇒ 산업분류 수정 또는 기술연구개발비 및 기술도입비 수정

12. 유형자산

유형	관련 항목	오류 내용	내검구분 ¹⁾	내 검 요 령
JJ2	12. 유형자산	• 『「연초잔액」의 「① 토지 +...+ ⑥ 건설중인 자산」』이 「합계」와 일치하지 않는 경우	필수	○ 조사표와 대조·확인하거나 해당 사업체에 질의·확인 후 수정
JJ3	12. 유형자산	• 『「연중증가액」의 「① 토지 +...+ ⑥ 건설중인 자산」』이 「합계」와 일치하지 않는 경우	필수	○ 조사표와 대조·확인하거나 해당 사업체에 질의·확인 후 수정
JJ4	12. 유형자산	• 『「연중감소액」의 「① 토지 +...+ ⑥ 건설중인 자산」』이 「합계」와 일치하지 않는 경우	필수	○ 조사표와 대조·확인하거나 해당 사업체에 질의·확인 후 수정
JJ5	12. 유형자산	• 『「감가상각비」의 「② 건물 및 구축물 +...+ ⑤ 기타 자산」』이 「합계」와 일치하지 않는 경우	필수	○ 조사표와 대조·확인하거나 해당 사업체에 질의·확인 후 수정
JJ6	12. 유형자산	• 『「연말잔액」의 「① 토지 +...+ ⑥ 건설중인 자산」』이 「합계」와 일치하지 않는 경우	필수	○ 조사표와 대조·확인하거나 해당 사업체에 질의·확인 후 수정
JJ7	12. 유형자산	• 『「① 토지」에서 「연초잔액」 + 「연중증가액」 - 「연중감소액」 = 「연말잔액」』이 일치하지 않는 경우	필수	○ 조사표와 대조·확인하거나 해당 사업체에 질의·확인 후 수정
JJ8	12. 유형자산	• 『「② 건물 및 구축물」에서 「연초잔액」 + 「연중증가액」 - 「연중감소액」 - 「감가상각비」 = 「연말잔액」』이 일치하지 않는 경우	필수	○ 조사표와 대조·확인하거나 해당 사업체에 질의·확인 후 수정
JJ9	12. 유형자산	• 『「③ 기계장치」에서 「연초잔액」 + 「연중증가액」 - 「연중감소액」 - 「감가상각비」 = 「연말잔액」』이 일치하지 않는 경우	필수	○ 조사표와 대조·확인하거나 해당 사업체에 질의·확인 후 수정
JK1	12. 유형자산	• 『「④ 차량·운반구」에서 「연초잔액」 + 「연중증가액」 - 「연중감소액」 - 「감가상각비」 = 「연말잔액」』이 일치하지 않는 경우	필수	○ 조사표와 대조·확인하거나 해당 사업체에 질의·확인 후 수정
JK2	12. 유형자산	• 『「⑤ 기타자산」에서 「연초잔액」 + 「연중증가액」 - 「연중감소액」 - 「감가상각비」 = 「연말잔액」』이 일치하지 않는 경우	필수	○ 조사표와 대조·확인하거나 해당 사업체에 질의·확인 후 수정
JK3	12. 유형자산	• 『「⑥ 건설중인 자산」에서 「연초잔액」 + 「연중증가액」 - 「연중감소액」 = 「연말잔액」』이 일치하지 않는 경우	필수	○ 조사표와 대조·확인하거나 해당 사업체에 질의·확인 후 수정
JK4	12. 유형자산	• 12.유형자산의 합계 ≤ 0 인 경우	필수	○ 조사표와 대조·확인하거나 해당 사업체에 질의·확인 후 수정

13. 무형자산

유형	관 련 항 목	오 류 내 용	내검구분 ¹⁾	내 검 요 령
KK1	13. 무형자산	• 『「(1)연초잔액」 「① 산업재산권 +…+ ⑤ 기타자산」』이 「합계」와 일치하지 않는 경우	필수	○ 조사표와 대조·확인하거나 해당 사업체에 질의·확인 후 수정
KK2	13. 무형자산	• 『「(2)연중증가액」 「① 산업재산권 +…+ ⑤ 기타자산」』이 「합계」와 일치하지 않는 경우	필수	○ 조사표와 대조·확인하거나 해당 사업체에 질의·확인 후 수정
KK3	13. 무형자산	• 『「(3)연중감소액」 「① 산업재산권 +…+ ⑤ 기타자산」』이 「합계」와 일치하지 않는 경우	필수	○ 조사표와 대조·확인하거나 해당 사업체에 질의·확인 후 수정
KK4	13. 무형자산	• 『「(4)감가상각비」 「① 산업재산권 +…+ ⑤ 기타자산」』이 「합계」와 일치하지 않는 경우	필수	○ 조사표와 대조·확인하거나 해당 사업체에 질의·확인 후 수정
KK5	13. 무형자산	• 『「(5)연말잔액」 「① 산업재산권 +…+ ⑤ 기타자산」』이 「합계」와 일치하지 않는 경우	필수	○ 조사표와 대조·확인하거나 해당 사업체에 질의·확인 후 수정
KK6	13. 무형자산	• 『「① 산업재산권」에서 「연초잔액」+「연중증가액」-「연중감소액」-「감가상각비」=「연말잔액」』이 일치하지 않는 경우	필수	○ 조사표와 대조·확인하거나 해당 사업체에 질의·확인 후 수정
KK7	13. 무형자산	• 『「② 저작권」에서 「연초잔액」+「연중증가액」-「연중감소액」-「감가상각비」=「연말잔액」』이 일치하지 않는 경우	필수	○ 조사표와 대조·확인하거나 해당 사업체에 질의·확인 후 수정
KK8	13. 무형자산	• 『「③ 소프트웨어」에서 「연초잔액」+「연중증가액」-「연중감소액」-「감가상각비」=「연말잔액」』이 일치하지 않는 경우	필수	○ 조사표와 대조·확인하거나 해당 사업체에 질의·확인 후 수정
KK9	13. 무형자산	• 『「④ 개발비」에서 「연초잔액」+「연중증가액」-「연중감소액」-「감가상각비」=「연말잔액」』이 일치하지 않는 경우	필수	○ 조사표와 대조·확인하거나 해당 사업체에 질의·확인 후 수정
KL1	13. 무형자산	• 『「⑤ 기타 자산」에서 「연초잔액」+「연중증가액」-「연중감소액」-「감가상각비」=「연말잔액」』이 일치하지 않는 경우	필수	○ 조사표와 대조·확인하거나 해당 사업체에 질의·확인 후 수정
KL2	13. 무형자산	• 13.무형자산의 합계 <= 0 인 경우	검토	○ 조사표와 대조·확인하거나 해당 사업체에 질의·확인 후 수정

14. 관할 사업체(지사·점, 영업소, 출장소 등) 현황

유형	관 련 항 목	오 류 내 용	내검구분 ¹⁾	내 검 요 령
LL1	14. 관할 사업체 현황	• 「국내 지사(점)수」 + 「해외 지사(점)수」 ≠ 「지사(점)수 계」 인 경우	필수	○ 조사표와 대조·확인하여 수정하거나 해당 사업체에 질의·확인 후 수정
LL2	14. 관할 사업체 현황	• 「국내 지사(점)수」 ≠ 「국내 사업체 명부의 사업체」 수인 경우	필수	○ 조사표와 대조·확인하여 수정하거나 해당 사업체에 질의·확인 후 수정
LL3	14-1. 국내사업체 명부	• ① 사업체명, ③ 소재지 ④ 전화번호가 누락된 경우	검토	○ 조사표와 대조·확인하여 수정하거나 해당 사업체에 질의·확인 후 수정
LL4	14-1. 국내사업체 명부	• ② 사업자등록번호가 누락된 경우	검토	
LL5	14-1. 국내사업체 명부	• ⑤ 종사자수 ≤ 0인 경우	검토	
LL6	14-1. 국내사업체 명부	• ⑥ 연간급여액 ≤ 0인 경우	검토	
LL7	14-1. 국내사업체 명부	• ⑧ 주된 사업내용 및 산업분류부호 3자리(****)가 누락된 경우	검토	

2006
서비스업총조사
Service Industry Census

