



11월 1일 0시를 기준으로 『1995 인구주택 총조사』가 실시됩니다.

『인구주택 총조사』로 본

# 충청북도의 변화모습

1995. 10



통계청도서실



B0035231

통 계 청  
충북통계사무소

202. 1951  
통140

# 부탁 말씀

1995년 11월 1일 0시 현재를 조사기준시점으로 『1995 인구주택 총조사』가 10월 29일부터 11월 9일까지 12일동안 전국에서 동시에 실시됩니다.

인구주택 총조사는 1925년 간이국세조사라는 명칭으로 체계적이고 과학적으로는 처음 실시됐으며, 금년은 15차(주택총조사는 7차)조사로 1900년대를 마감하는 정책 평가자료 및 2000년대의 미래를 제시하는 기본정책 수립자료로서 중요한 의미를 갖습니다. 또한 지방자치시대에 부응하는 각종 시책의 길잡이가 될 것입니다.

540억원의 예산과 12만 6천여명의 조사원이 투입되는 방대한 규모만 보더라도 본조사의 중요성을 알 수 있습니다. 이와같이 많은 예산과 인력이 소요되는 이번 조사는 도민 여러분들의 적극적이고 솔직한 응답여부에 성패가 달려있다고 하겠습니다.

이 책자는 인구주택 총조사에 대한 여러분의 이해를 돕고, 과거 70년간의 충북인구의 특성별 변화모습을 통하여 향후 충북의 복지·고용·주택 등 정책 수립에 도움이 되었으면 하는 바람으로 발간하게 되었습니다. 연도별로 조사 항목별 개념, 보고서 작성방법 등에서 차이가 있어 이용시 불편함이 다소 있을 것으로 생각되오니 이해하여 주시고, 이웃에도 널리 홍보하여 주시기 바랍니다.

끝으로, 『1995 인구주택 총조사』 기간중 여러분의 가정을 방문하는 조사원들에게 많은 격려와 협조를 부탁드립니다.

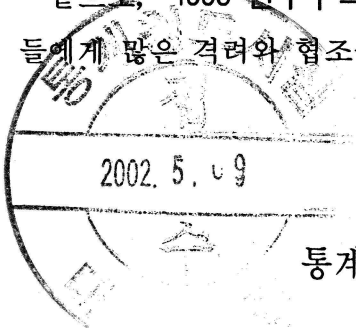

1995. 10.

B 95231

통계청 충북통계사무소장 권 유 성

## — • 이용자를 위하여 • —

1. 해방이전의 전국인구는 남북한을 합한 수치입니다.
2. 행정구역은 1925년을 기준으로 분류한 관계로 현재 시지역의 인구는 해당 군(郡)과 합하였습니다.
3. 시·군별, 연령계급별, 혼인상태별, 교육정도별 등 특성별 인구의 1955년 이후는 외국인, 미상(未詳)인구 등이 제외되어 총인구와는 다소 차이가 있습니다.
4. 혼인상태별 인구중 이혼은 1950년대 이전과 이후와의 용어개념 및 국민의식 차이가 있었슴에 유의하시기 바랍니다.(1955년까지는 이별이라 하였음)
5. 산업별 취업자수는 연도별로 조사대상자의 기준연령이 다른 관계로 절대수의 비교는 의미가 없습니다.(1960년은 13세이상, 1985년은 14세이상, 1990년은 15세이상인자를 대상으로 파악하였으며, 해방이전은 전체를 대상으로 조사)
6. 평균나이는 5세계급별 인구를 기초로 산출하여 각세별로 파악한 것과는 다소 차이가 있을 수 있습니다.
7. 주택의 종류에서 아파트, 연립주택 등은 연도별로 용어정의에 차이가 있으므로 유의하시기 바랍니다.
8. 1994년 자료는 주민등록인구로 상주인구 개념인 인구주택 총조사 자료와는 많은 차이가 있습니다.
9. 자료중 구성비의 합계는 반올림 관계로 불일치할 수 있습니다.

이 책자의 구입이나 내용에 대한 질의는 통계청 충북통계사무소 조사과로 하여 주시기 바랍니다.

주소 : 청주시 흥덕구 사창동 253-7(전화 : 68-9920, 9940)

## 목 차

1. 연도별 총인구 .....	4
2. 시·군별 인구 .....	6
3. 남녀별 인구의 성비 .....	8
4. 연령계급별 인구 .....	10
5. 혼인상태별 인구 .....	12
6. 교육정도별 인구 .....	14
7. 산업별 취업자 .....	16
8. 평균 연령 .....	18
9. 노령화지수 및 부양비 .....	20
10. 인구의 도시집중화 .....	22
11. 가구 및 가구원수 .....	24
12. 주택 수 .....	26
통 계 표 .....	27

# 1. 연도별 총인구

- 충북의 인구는 1966년 인구주택 총조사시 가장 많았고 그 이후 경제 개발에 따른 도시로의 인구이동에 따라 감소하여 왔으며,
- 1990년 인구주택 총조사에서는 1985년 이후 5년간 연평균 증감률이 -0.0%로 나타나고 있습니다.

(단위 : 명, %)

조 사 기준일	총 인 구			연평균증감률		조 사 명 칭
	전 국	충 북	구성비	전 국	충 북	
1925. 10. 1	19,522,945	847,476	4.3	-	-	간이국세조사
1930. 10. 1	21,058,305	900,226	4.3	1.5	1.2	조선국세조사
1935. 10. 1	22,899,038	959,490	4.2	1.7	1.3	조선국세조사
1940. 10. 1	24,326,327	944,870	3.9	1.2	-0.3	국세조사
1944. 10. 1	25,900,142	979,656	3.8	1.6	0.9	간이국세조사
1949. 5. 1	20,188,641	1,146,509	5.7	-	3.5	총인구조사
1955. 9. 1	21,526,374	1,192,071	5.5	-	0.6	간이총인구조사
1960. 12. 1	24,989,241	1,369,780	5.5	2.9	2.7	인구주택국세조사
1966. 10. 1	29,192,762	1,550,009	5.3	2.7	2.1	인구센서스
1970. 10. 1	31,465,654	1,481,263	4.6	2.7	-1.1	총인구 및 주택조사
1975. 10. 1	34,704,984	1,522,203	4.4	1.3	0.5	인구 및 주택센서스
1980. 11. 1	37,436,315	1,424,083	3.8	1.5	-1.3	인구 및 주택센서스
1985. 11. 1	40,448,486	1,391,004	3.4	1.6	-0.5	인구 및 주택센서스
1990. 11. 1	43,410,899	1,389,686	3.2	1.4	-0.0	인구주택 총조사
1994. 12. 31	45,512,117	1,427,489	3.1	-	-	(주민등록인구)



## <1995 인구주택 총조사>

### 인구주택 총조사란?

- ☞ 우리나라의 모든 인구와 주택의 총수는 물론 개별 특성까지 파악하여 각종 경제·사회발전 계획의 수립 및 평가와 학술연구, 민간 부문의 경영계획수립 등에 활용하기 위해 실시되는 전국적 규모의 통계조사입니다.
- ☞ 총조사(總調査)란 영어 센서스(CENSUS)의 우리말로써 전국 규모의 조사를 뜻합니다.

## 연도별 총인구 및 연평균증감률

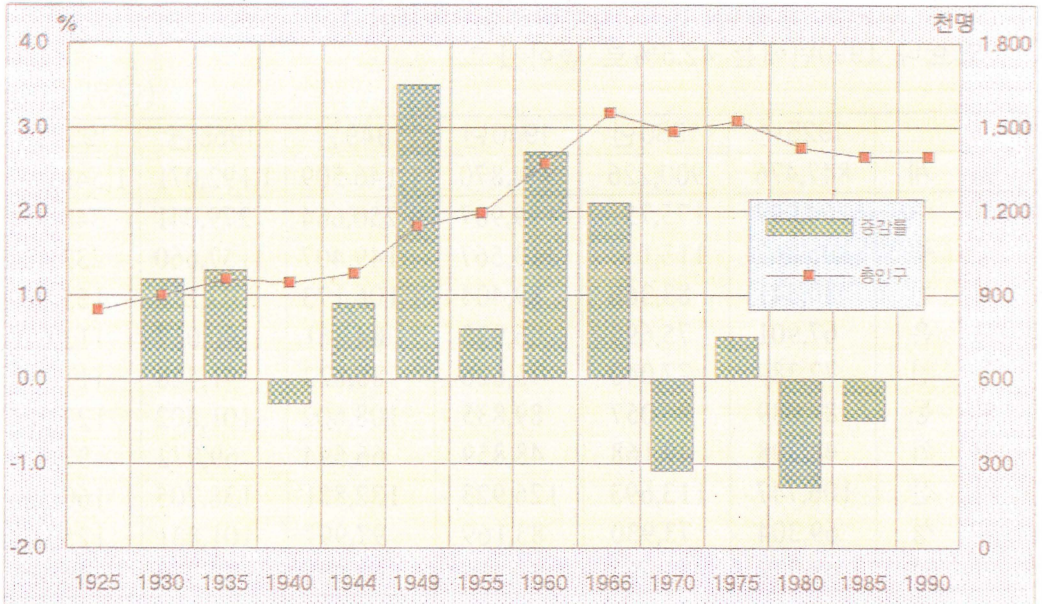

### <1995 인구주택 총조사>

#### 조사상황을 구체적으로 살펴보면

- \* 기준시점 : 1995년 11월 1일 0시 현재
- \* 조사기간 : 1995. 10. 29 ~ 11. 9  
(준비조사 10.29~10.31, 본조사 11.1~11.9)
- \* 조사대상 : 우리나라의 모든 인구, 가구 및 주택
- \* 연 령 : 인구조사는 1925년 간이국세조사를 처음으로 이번이 15회이며  
주택조사는 1960년 처음 실시이래 이번이 7회임
- \* 조사항목
  - 전수조사(17항목)
    - 가구원 : 성명, 가구주와의 관계, 성별, 나이, 종교, 교육정도, 혼인상태
    - 가 구 : 거처의 종류, 가구구분, 점유형태, 사용방수, 주거시설형태
    - 주 택 : 연건평, 대지면적, 총방수, 건축연도, 편의시설수
  - 표본조사(전수조사항목 포함 28항목)
    - 가구원 : 출생지, 5년전 거주지, 통근·통학여부 및 장소, 이용교통수단, 통근·통학 소요시간, 경제활동상태, 산업, 직업, 종사상 지위
    - 가 구 : 임차료, 거주기간

## 2. 시·군별 인구

- 해방이전에는 괴산군이 충북에서 두번째로 사람이 많이 사는 곳이었습니다.
- 청주(청원군 포함)인구는 1925년에는 충북인구에 대한 구성비가 19.4%였으나 1990년에는 42.6%로 높아졌고,

(단위 : 명)

	1925년	1930년	1940년	1949년	1955년	1966년
합 계	847,476	900,226	944,870	1,146,509	1,192,071	1,548,797
청 주	164,097	175,751	199,987	250,664	279,041	348,554
충 주	105,862	113,133	113,567	149,407	157,660	233,420
제 천	80,341	83,366	89,404	106,173	107,216	155,922
보 은	67,901	75,695	66,925	84,861	90,037	113,620
옥 천	72,389	77,040	75,626	86,822	91,428	111,991
영 동	84,089	86,057	89,835	108,602	101,802	123,564
진 천	48,398	49,168	48,859	66,594	69,972	87,526
괴 산	106,747	113,693	126,923	132,881	138,705	160,506
음 성	69,304	73,930	83,169	97,997	101,831	125,108
단 양	48,348	52,393	50,575	62,508	54,379	88,586

- 주) 1. 청원군, 증원군, 제천군은 청주, 충주, 제천에 각각 포함.  
 2. 지역미상인구 제외(1966년은 외국인 제외)

### 주요연도별 군별인구

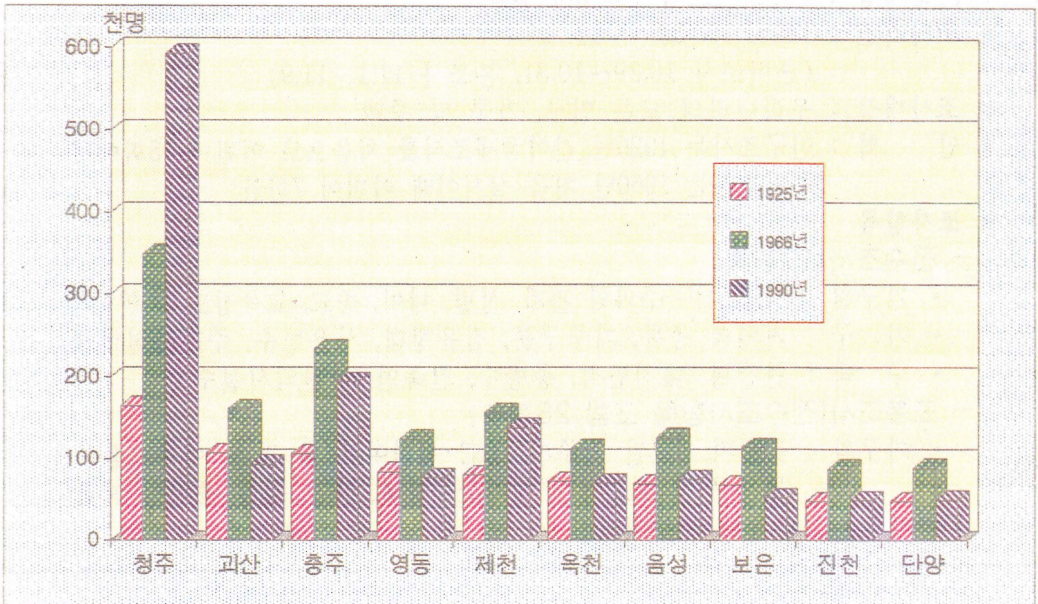

- 괴산군은 12.6%에서 6.7%로 크게 낮아졌습니다.
- 현재 대부분의 군(郡)이 1966년보다 인구가 감소하였습니다.

(단위 : 명)

	1970년	1975년	1980년	1985년	1990년	1994년
합 계	1,481,256	1,522,112	1,424,083	1,391,004	1,389,686	1,427,489
청 주	348,153	391,966	426,646	492,081	592,430	623,087
충 주	221,432	233,148	217,154	198,898	193,608	211,012
제 천	162,329	169,897	161,973	151,727	137,765	145,466
보 은	102,400	97,662	80,929	68,167	52,271	49,901
옥 천	104,633	103,057	91,289	83,491	70,130	65,586
영 동	112,926	108,996	95,073	84,759	76,818	64,108
진 천	78,229	75,710	64,130	56,778	49,259	56,452
괴 산	145,493	140,699	117,642	108,731	93,071	83,969
음 성	112,778	111,171	96,342	83,411	74,700	81,811
단 양	92,883	89,806	72,905	62,961	49,634	46,097



<1995 인구주택 총조사>

조 사 대 상

- ☞ 인 구 : 조사기준시점인 11월 1일 0시 현재 국내에 상주하는 한국인과 외국인으로서, 한국인이 국외로 일시적인 출장, 여행중인 사람은 포함하나, 국내에 거주중인 외국인중 외교관과 그 가족, UN소속기관 외국직원과 가족, 외국군인 및 군속과 그 가족은 제외
- ☞ 주 택 : 사람이 잠을 자고 생활할 수 있는 모든 건물로서, 주택은 단독주택, 아파트, 연립주택, 다세대주택 및 비거주용 건물 내의 주택이 포함되며, 주택이외의 거처는 여관 등 숙박업소, 건설공사장의 임시막사, 움집, 토굴 등이 포함



### 3. 남녀별 인구의 성비

- 성비(性比)란 여자 100명일때 남자의 인구를 나타내는 수치(남자인구÷여자인구×100)이며,
- 1940년대초 일제하의 징용과 1950년의 6.25전쟁의 영향으로 1944년과 1955년 총조사시에만 여자 인구가 많았고 그의 총조사시에는 항상 남자가 많았습니다.
- 50세이상의 인구는 비교적 여자가 많은데, 이는 남자들보다 여자들의 평균수명이 길기 때문입니다.

※ 우리나라의 평균수명 71.57세 { 남자 : 67.66세  
} 여자 : 75.67세

(단위 : %)

	1925	1935	1944	1955	1966	1975	1985	1990	1994
총 인 구	106.9	104.9	99.0	96.0	104.1	104.6	103.3	100.6	101.2
10 세 미 만	106.4	104.8	104.6	108.3	108.7	107.4	106.7	108.6	112.6
10 ~ 19 세	108.7	106.5	103.4	113.2	112.1	112.5	110.0	104.5	104.5
20 ~ 29 세	107.7	103.1	82.1	55.6	112.6	122.6	123.1	113.1	111.9
30 ~ 39 세	113.8	107.3	94.1	85.7	92.0	101.2	105.5	104.9	108.2
40 ~ 49 세	110.6	113.2	106.6	102.8	94.0	87.2	97.8	101.9	105.3
50 ~ 59 세	104.9	104.5	104.6	102.9	98.4	93.1	83.7	90.6	91.4
60 세 이 상	84.6	89.6	89.3	85.2	80.8	80.3	74.4	70.5	67.7



#### <1995 인구주택 총조사>

#### 자기집에서 조사되어야 할 사람

- ☞ 가구에서 살고 있는 사람은 물론, 잠시 친척집 방문, 여행, 출장중인 자
- ☞ 기간을 불문하고 병원에 입원중인 환자와 간병중인 가족
- ☞ 예비군 훈련 또는 방위소집 근무중인 가족
- ☞ 경찰서 보호실 또는 구치소에 미결수로 들어가 있는 가족과 즉결 심판에서 구류처분을 받고 수감중인 가족
- ☞ 군부대 밖에서 가족과 함께 살고 있는 직업군인
- ☞ 선박, 항공기, 철도, 시외·관광버스 등의 탑승 승무원으로 집에서 출·퇴근하는 가족
- ☞ 구직, 무단가출 등으로 집을 떠나 아직 정착여부를 알 수 없는 1개월 미만의 부재중인 자

# 남녀별 인구 및 성비의 변화

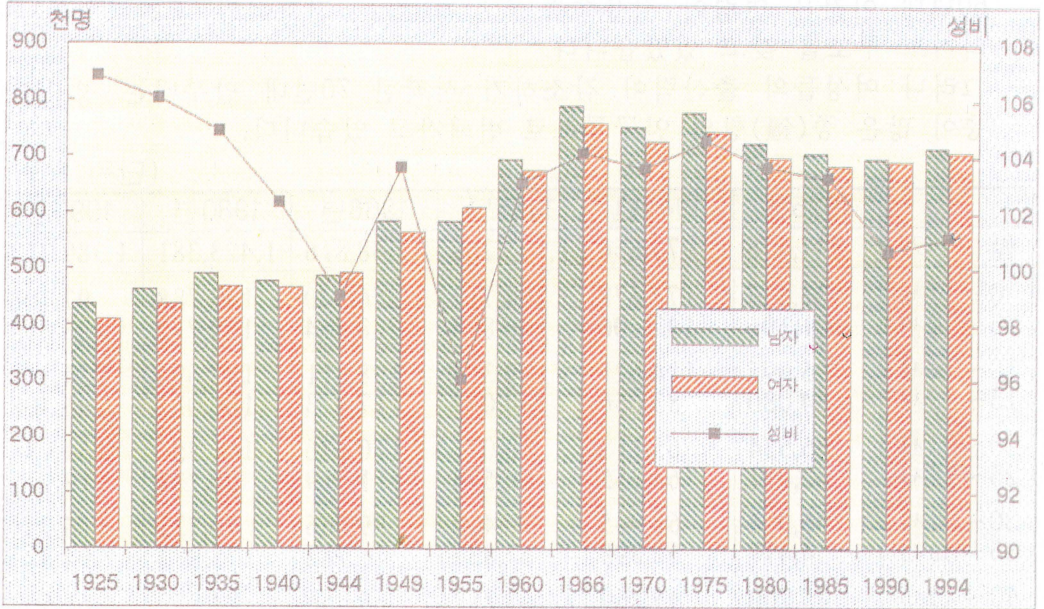

## <1995 인구주택 총조사>

### 자기집에서 조사되어서는 안될 사람

- ☞ 취업, 취학 등으로 기숙사에서 생활하거나 외지에서 자취, 하숙중인 가족
  - ☞ 고아원, 양로원, 요양소, 기도원, 특수병원 등에 수용 또는 요양중인 가족
  - ☞ 군에 입대하거나 경찰대학, 사관학교 등에서 교육을 받고 있는 가족
  - ☞ 형이 확정되어 교도소, 소년원 등에 수감된 가족
  - ☞ 군부대 밖에서 혼자 방을 얻어 별도로 살고 있는 경우에는 군부대에서 조사
  - ☞ 선박, 항공기, 철도, 시외·관광버스 등의 탑승 승무원으로 기숙사에 들어가 있는 가족은 기숙사에서 조사
  - ☞ 구직, 무단가출 등으로 집을 떠난지 1개월이 넘는 가족
- ※ 일정한 주거지가 없는 자는 발견된 장소에서 조사

## 4. 연령계급별 인구

- 60년대 이전은 연령이 적을수록 인구가 많은 전형적인 후진국형의 피라미드 구조를 갖고 있었습니다.
- 그러나 여성들의 출산력이 감소하기 시작한 70년대 말부터는 청·소년층이 많은 종(鐘)형의 인구구조로 변해가고 있습니다.

(단위 : 명)

	1925년	1944년	1955년	1966년	1980년	1990년
합 계	847,476	979,656	1,191,268	1,548,816	1,423,381	1,389,222
0~4세	131,327	174,678	204,712	256,540	133,788	97,706
5~9세	101,106	142,206	146,898	258,654	169,772	123,665
10~14세	95,095	114,621	149,315	198,811	187,694	134,540
15~19세	84,080	83,656	134,047	117,423	160,037	145,308
20~24세	65,534	65,113	80,071	110,126	141,354	134,984
25~29세	62,171	63,255	66,598	111,719	96,738	113,912
30~34세	55,955	61,965	71,400	99,066	70,723	115,994
35~39세	54,477	52,398	67,837	74,782	75,983	94,887
40~44세	45,700	45,269	63,212	69,366	84,859	68,592
45~49세	39,517	42,505	56,621	61,784	75,158	70,773
50~54세	34,091	35,401	41,211	56,094	57,917	76,077
55~59세	28,043	32,171	35,331	46,999	52,359	65,430
60~64세	21,728	26,188	29,165	32,551	41,931	48,447
65~69세	15,617	17,864	22,087	25,302	32,588	39,483
70~74세	8,165	12,829	12,547	14,972	22,368	28,039
75~79세	3,726	6,089	6,887	9,532	11,922	18,035
80세 이상	1,144	3,448	3,329	5,095	8,190	13,350

주) 1955년 이후는 연령미상 및 외국인 제외



### <1995 인구주택 총조사>

#### 이번 총조사의 의미

이번 인구주택 총조사는 1900년대를 마감하는 우리나라의 정세 평가자료로서 그리고 2000년대의 미래를 제시하는 기본정책 수립 자료로서의 교량적인 역할을 할 것입니다. 또한 지방자치시대에 부응하는 각종 시책의 길잡이가 될 것입니다.

## 1925년 연령계급별 인구구조

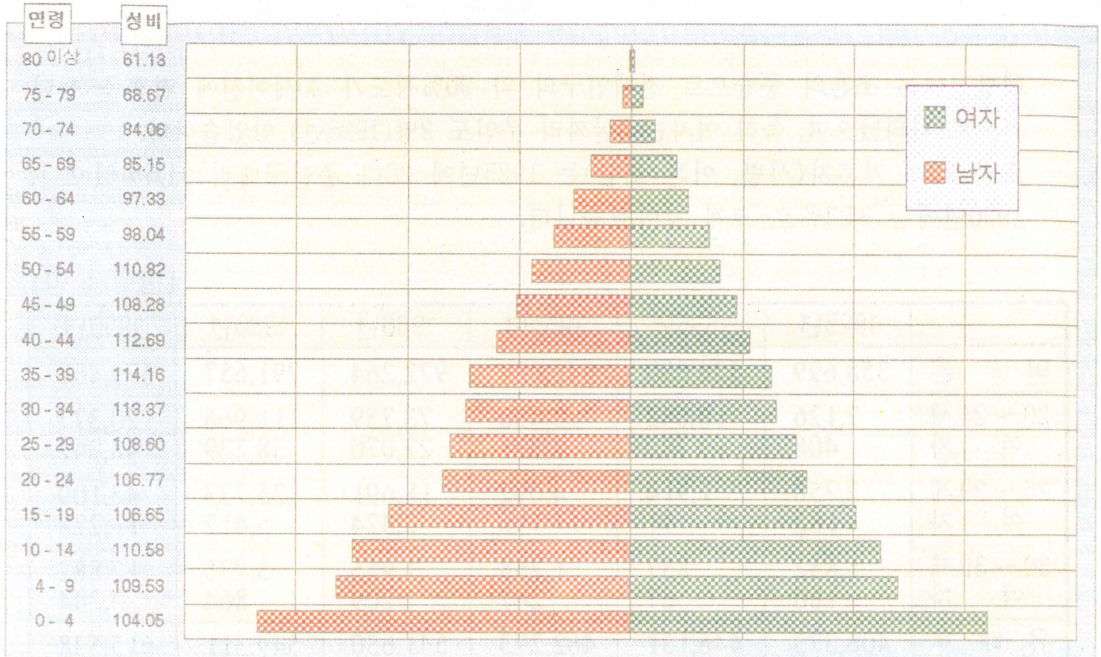

## 1990년 연령계급별 인구구조

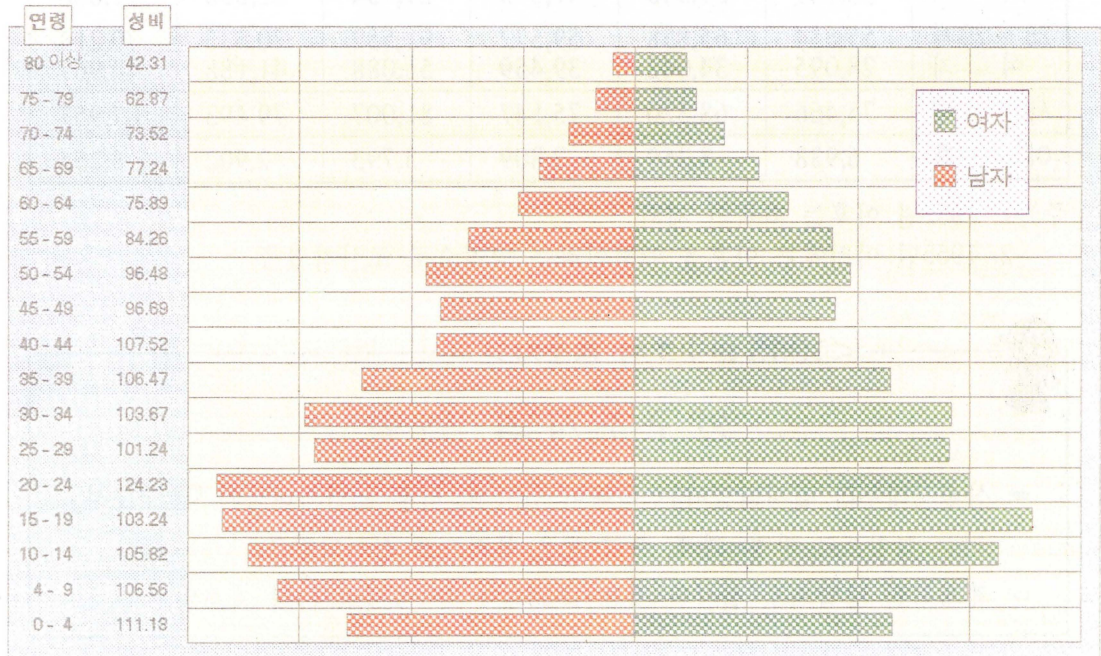

## 5. 혼인상태별 인구

- 해방전에는 조혼의 풍습으로 전체인구의 약 90%정도가 20세이전에 결혼을 했던 것으로 나타났으며, 특히 여자는 3살짜리 부인도 2명(1925년) 있었습니다.
- 또한 20대 기혼자(사별, 이혼 포함)는 1925년에 20대 총인구대비 91.5%였으나, 1990년에는 34.3%로 크게 낮아졌습니다.

(단위 : 명)

	1925년	1935년	1955년	1966년	1980년	1990년
미 혼	358,699	436,680	646,039	922,264	791,657	679,467
20 ~ 24 세 여 자	7,126 408	10,082 780	23,450 8,321	73,759 22,070	111,966 38,229	120,377 48,342
25 ~ 29 세 여 자	2,758 182	1,914 91	4,092 796	18,691 2,324	25,733 5,412	43,109 11,228
30 ~ 39 세 여 자	1,852 180	837 67	1,258 247	1,955 209	3,736 864	12,882 3,244
유 배 우	406,373	446,131	462,273	541,650	549,311	615,538
20 세 미 만 여 자	64,986 42,570	54,745 37,540	17,796 11,713	3,792 3,324	1,880 864	549 457
20 ~ 24 세 여 자	55,839 30,181	70,293 39,343	54,164 41,375	35,980 27,734	29,204 22,850	14,520 11,806
25 ~ 29 세 여 자	55,654 28,095	65,858 34,042	59,572 39,459	91,552 51,088	70,333 41,188	70,214 44,967
사 별	75,466	68,320	75,147	81,007	79,493	87,957
이 혼	6,938	8,359	7,809	3,793	2,902	6,255

- 주) 1. 1955년 이후는 외국인 제외  
2. 1955년 이전에는 이혼을 이별이라는 명칭으로 조사하였음.



### <1995 인구주택 총조사>

#### 인구 조사의 연혁

- ☞ 삼한시대부터 실시되었다는 기록이 있으며, 이후 조선시대까지 『호구조사』라는 명칭으로 징병, 과세, 부역 등을 목적으로 실시되었음.
- ☞ 체계적인 방법으로 실시된 것은 1925년 『간이국세조사』가 최초임.

## 20대의 혼인상태별 인구 변화

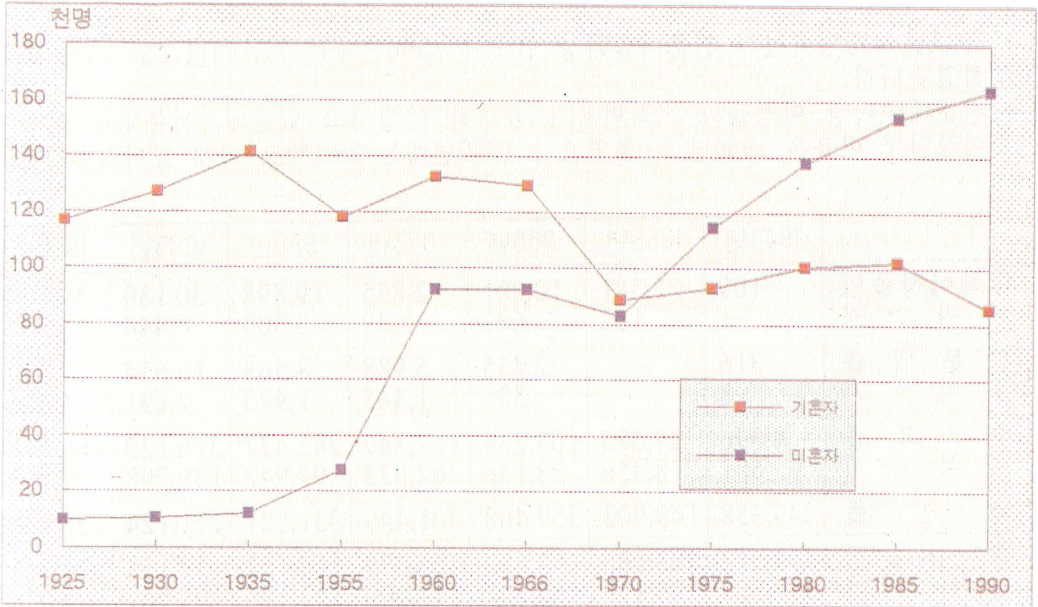

### <1995 인구주택 총조사>

#### 조사항목별 활용내용 (3-1)

##### 1) 성 명

조사대상 가구별 가구원의 중복 및 누락여부 파악과 조사표 기재 착오시 질의에 필요함

##### 2) 가구주와의 관계

가구의 유형이 핵가족화, 탈가족화 및 소가족화로 변모함에 따라 가족 연구와 가정·아동·노인복지 등 각종 복지정책 수립에 이용

##### 3) 성 별

남녀별 인구구조 분석, 모자복지대책, 고용정책, 생명표 작성 등에 활용

##### 4) 나 이(생년월일)

인구구조 분석, 장래인구추계 등에 필요한 기본항목으로 출생률·사망률·생명표 작성과 사회보장, 고용, 노인복지 등 정책수립은 물론 병력자원 수급계획 및 신규 노동력 공급계획에 이용

##### 5) 종 교

지역별로 종교인구를 파악하여 국민의 건전한 종교관 정착 및 종교정책 수립의 기초자료로 제공되며, 연령·남녀·교육정도·경제활동상태별 종교인구를 파악하여 종교가 사회·경제 및 인구학적으로 미치는 영향 등을 분석하는데 이용

## 6. 교육정도별 인구

- 1944년 425명이었던 전문대졸이상 인구가 1990년에는 77,144명으로 크게 증가 하였습니다.
- 전문대졸이상 여성들의 고학력화가 급격히 이행되고 있는데, 전문대졸 이상의 여성인구 비율은 1966년 7.6%였으나 1990년에는 29.1%로 크게 높아졌습니다.

(단위 : 명)

	1944년	1955년	1966년	1975년	1980년	1985년	1990년
대학이상졸업자	109	2,381	10,001	12,835	19,898	30,130	59,774
여	-	182	672	1,639	3,300	6,444	15,887
전문대졸자	316		2,455	5,988	8,568	15,634	17,370
여	28		326	1,445	1,973	2,191	6,586
중·고졸자	4,696	27,575	103,234	167,349	245,477	316,120	405,214
여	687	8,356	28,136	62,825	97,942	139,798	192,991
국졸	49,358	149,903	357,468	401,449	331,827	271,124	235,648
불취학자	569,512	488,586	332,682	222,379	186,172	154,153	133,347
여	367,359	295,819	206,241	141,990	122,190	105,901	94,036
대학이상재학자		3,473	3,201	6,622	13,529	31,577	38,360
여		205	290	1,402	3,527	9,286	13,361

- 주) 1. 1955년 대학이상 졸업자 및 재학자에는 전문대 포함  
 2. 불취학자는 15세이상인구중 학교를 다닌 경험이 없는 자(검정고시 합격자 제외)

### 교육정도별 졸업자 구성비

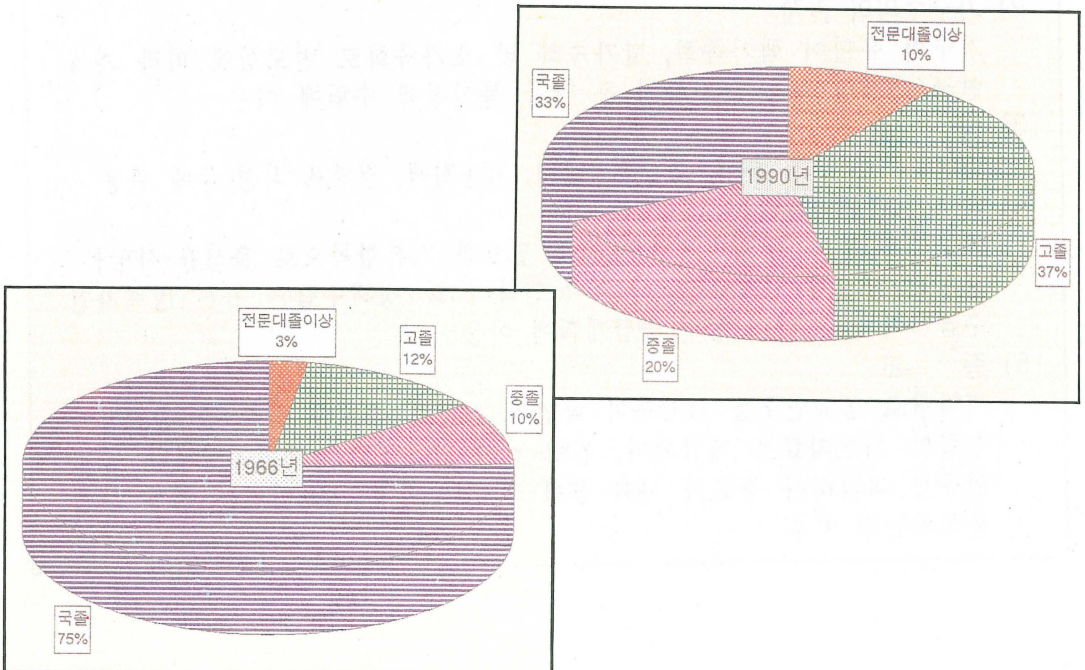

## 전문대졸이상의 남녀별 인구

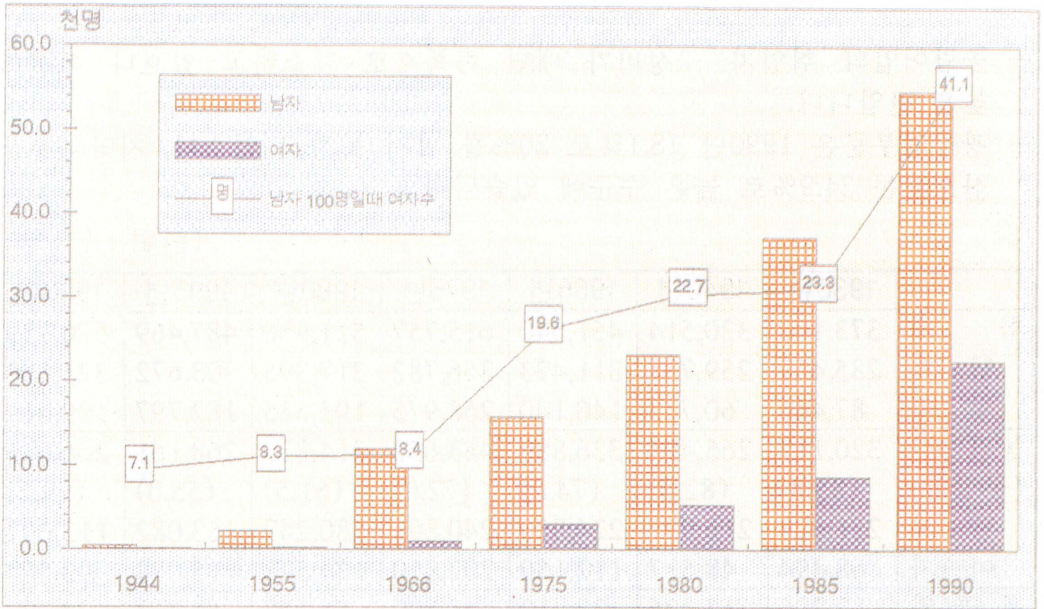

### <1995 인구주택 총조사>

#### 조사항목별 활용내용 (3-2)

##### 6) 교육정도

산업·직업별로 학력별 인구분포 및 취업구조 등을 파악하여 산업정책, 노동정책 등의 기초자료로 제공

##### 7) 혼인상태

가구특성 분석과 가구형성의 예측에 중요한 자료가 되며, 여성의 혼인상태를 연령, 취업상태 등과 연계하여 출산력 분석, 복지정책, 노동정책 등의 기초자료로 활용

##### 8) 출생지, 5년전 거주지(표본)

장기(출생지) 및 단기(5년전 거주지)의 인구가동상태를 파악하여 농어촌 등 낙후지역 개발, 도시시설 확충, 이동자의 고용대책 등의 기초자료로 이용

##### 9) 통근·통학여부 및 장소, 이용교통수단, 통근·통학 소요시간(표본)

주·야간 인구변동의 분석 및 교통대책 등 도시계획에 활용되며, 특히 대도시권의 출·퇴근 인구는 버스노선 계획수립, 지하철 등 도로망 확충의 기초자료로 활용

##### 10) 경제활동상태, 산업, 직업, 종사상의 지위(표본)

국민의 경제활동상태 및 취업구조를 파악하여 노동력의 수급계획, 고용대책 수립의 기초자료로 활용



## 7. 산업별 취업자

- 농림어업의 취업자 구성비가 매년 큰폭으로 감소하고 있으나 여전히 높은 편입니다.
- 광공업부문은 1990년 18.1%로 20%를 넘지 못하고 있으나, 지역내총생산으로는 34.9%로 높은 수준에 있습니다.

(단위 : 명, %)

	1930년	1940년	1966년	1975년	1980년	1985년	1990년
합 계	373,103	320,514	451,540	615,757	511,930	487,469	520,759
남 자	285,457	259,731	311,473	356,782	317,395	303,672	321,140
여 자	87,446	60,783	140,140	258,975	195,535	182,797	199,619
농림수산 (구성비)	320,117 (85.8)	265,494 (82.8)	336,880 (74.6)	443,653 (72.0)	314,825 (61.5)	268,161 (55.0)	206,605 (39.7)
남 자	251,623	216,977	224,830	240,803	180,247	153,082	113,097
여 자	68,494	48,517	112,150	202,850	134,578	115,079	93,508
광 공 업 (구성비)	12,296 (3.3)	13,236 (4.1)	33,710 (7.5)	45,899 (7.5)	55,158 (10.8)	55,313 (11.3)	94,370 (18.1)
남 자	6,998	11,966	27,340	28,898	35,715	35,318	57,130
여 자	5,298	1,270	6,370	17,001	19,443	19,995	37,240
기 타 (구성비)	40,490 (10.9)	41,784 (13.0)	80,950 (17.9)	128,205 (20.5)	141,947 (27.7)	163,995 (33.6)	219,784 (42.2)
남 자	26,836	30,788	59,330	87,081	101,433	116,272	150,913
여 자	13,654	10,996	21,620	39,124	40,514	47,723	68,871

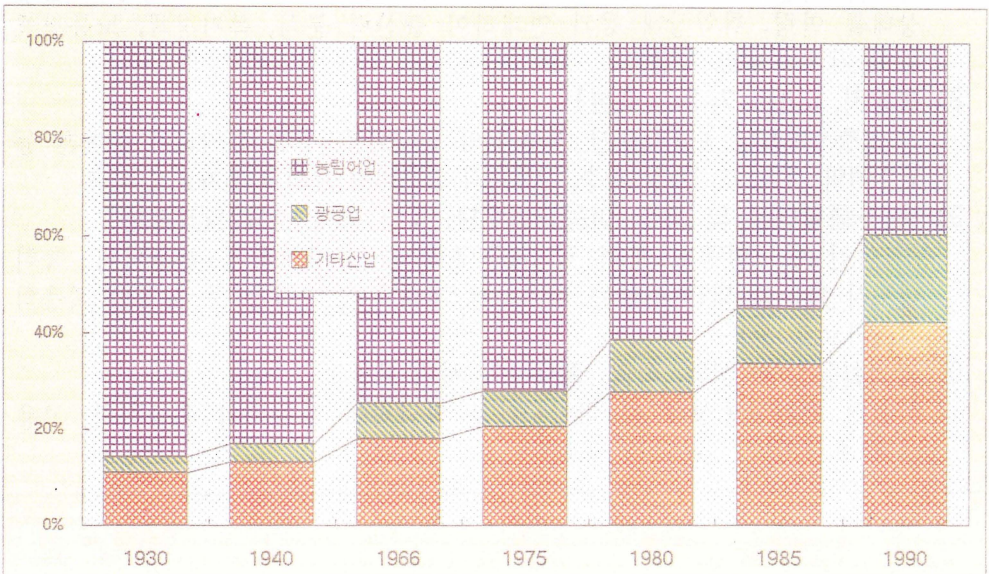

## 여성취업자의 산업별 구성비

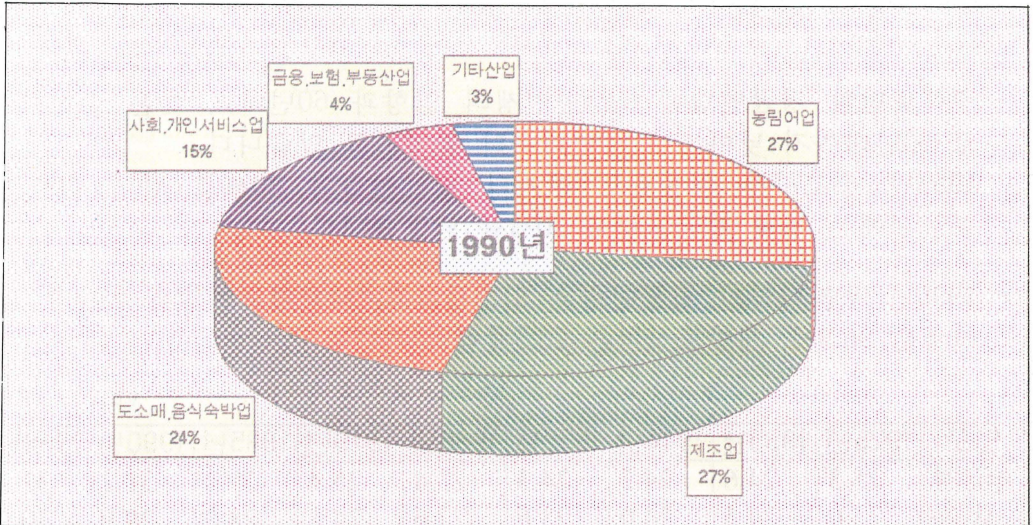

### < 1995 인구주택 총조사 >

#### 조사항목별 활동내용 (3-3)

- 11) 거처의 종류  
단독주택, 아파트 등 주택의 종류별로 주택수를 파악하여 주택수급, 신도시 개발 지역선정, 종류별 주택건설 계획 등 주택관련정책 수립에 활용
- 12) 점유형태, 임차료(표본)  
거주기간과 연계하여 거주 불안정상태를 파악, 주거안정대책 수립에 활용
- 13) 주거시설, 사용방수  
주거의 질적 수준향상을 위한 주택개량계획, 재개발계획, 주택건축기준 마련등에 활용
- 14) 거주기간(표본)  
무주택가구의 임대차 보호, 저소득 가구의 주거안정대책 등에 활용
- 15) 연건평, 대지면적, 총방수  
주택의 질적 수준을 파악하여 쾌적한 주거생활을 위한 계획수립에 활용
- 16) 건축년도  
주택의 노후여부를 파악하여 주택수급계획 수립에 활용
- 17) 편의시설수  
부엌수, 화장실수, 독립된 출입구를 파악하여 주택의 구조를 분석하고 거주가능 가구수의 산출 및 향후 다양한 주택개발을 위한 기초자료로 활용

## 8. 평균연령

- 충북도민의 평균연령은 6.25년전쟁의 영향과 60년대초 높은 출산력으로 60년대까지 낮아지다 70년대부터 높아지고 있습니다.
- 1985년 총조사시 처음으로 여자의 평균연령이 30세를 넘어 섰으며, 1990년에는 전체 평균연령도 30세를 넘었습니다.
- ☞ 1995년 우리나라의 평균연령은 31.2세이고, 세계평균연령은 28.6세, 선진국은 36.3세, 개발도상국은 26.5세임

(단위 : 세)

연도	1925년	1935년	1944년	1955년	1966년	1975년	1985년	1990년	1994년
평균연령	25.3	24.6	24.3	24.3	23.4	25.4	29.2	31.2	32.2
남자	25.0	24.5	24.0	23.6	22.6	24.5	28.0	29.9	30.9
여자	25.5	24.8	24.6	24.9	24.2	26.4	30.4	32.6	33.5

- 주) 1. 평균연령은 5세계급별 인구에 의해 산출하였음  
 2. 1994년은 주민등록인구통계 자료임



### <1995 인구주택 총조사>

#### 어떻게 조사하나?

- ☞ 별도 교육훈련을 이수한 12만 6천명의 조사원이 동원됨
- ☞ 정밀한 전산지도를 토대로 평균 60가구가 되도록 지형지물을 이용하여 약 220만개의 조사구로 분할하여 실시
- ☞ 전수조사지역의 가구에 대해서는 17개 항목을 질문하고, 나머지 10% 표본 조사지역 가구에 대해서는 28개 항목을 질문
- ☞ 전수조사를 담당하는 조사원은 2개 조사구(약 120가구)를 담당하고, 표본조사를 담당하는 조사원은 1개 조사구를 담당
- ☞ 조사를 보다 정확히 하기 위하여 10월 29일부터 10월 31일까지 3일간 담당지역의 경계를 확인하고, 가구 인적사항을 미리 파악하는 『준비조사』 실시
- ☞ 준비조사가 끝나면 11월 1일부터 9일까지 『본조사』를 실시하는데, 이 기간동안 가구를 일일이 방문하여 조사내용을 질문하고 조사표 작성
- ☞ 조사가 완료되면 작성된 조사표를 해당 동·읍·면에 제출하게 되고, 동·읍·면에서는 구·시·군과 시·도를 거쳐 통계청에 제출 통계청에서는 전국에서 수집된 조사표를 즉시 컴퓨터로 처리하여 각종 통계자료를 작성하여 공표

## 남녀별 평균연령 변화

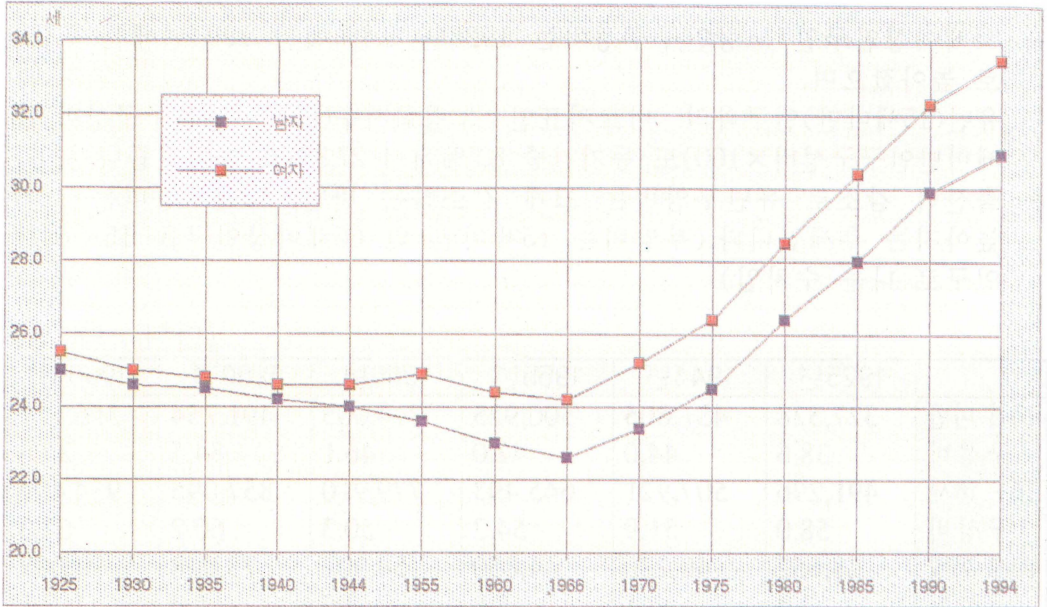

### <1995 인구주택 총조사>

#### 조사내용의 비밀보호

정부에서 실시하는 통계조사는 신뢰가 바탕이 되므로 개인의 정보가 누설되거나 과세 등으로 잘못 사용되지 않도록 보호장치를 마련하고 있음.

- \* 인구주택 총조사에서 수집된 자료는 그 비밀이 보호되도록 법으로 규정 → 통계법 제8조(비밀보호)와 제9조(통계목적 이외의 사용금지)
- \* 통계작성에 관한 업무에 종사하는(했던)자가 이를 누설 또는 도용한 때에는 징역 또는 벌금 벌칙 적용 → 통계법 제18조
- \* 조사원 및 관련 공무원에 대해 비밀보호에 대한 철저한 교육 실시와 조사를 위한 가구 방문시에는 조사원증과 마크를 패용하여 범죄예방 및 신분확인이 가능토록 함
- \* 조사내용은 숫자로 부호화하여 전산처리하므로 개개인의 인적사항은 전혀 알수 없으며, 성명은 입력하지 않음
- \* 전산처리가 완료된 조사표는 일반인의 출입이 엄격히 통제된 비밀장소에 일정기간 보관후 폐기함

## 9. 노령화지수 및 부양비

- 65세이상인구인 노령인구구성비는 1925년 3.4%에서 1994년에는 7.1%로 높아졌으며,
- 유년(15세미만)인구와의 비교지표인 노령화지수(65세이상인구구성비/15세미만인구구성비×100)도 동기간중 8.7%에서 27.8%로 높아졌습니다.
- 출산력 감소로 유년부양비는 크게 감소하는 반면, 노년부양비는 크게 높아지는 추세입니다.(부양비는 15세미만 및 65세이상인구를 15~64세인구로 나눈 수치임)

(단위 : 명, %)

	1925년	1944년	1955년	1966년	1980년	1990년
15세 미만 구성비	327,528 38.6	431,805 44.0	500,925 42.0	714,005 46.1	491,254 34.5	356,111 25.6
15-16세 구성비	491,296 58.0	507,921 51.9	645,493 54.2	779,910 50.3	857,095 60.2	934,404 67.3
65세 이상 구성비	28,652 3.4	40,230 4.1	44,850 3.8	54,901 3.5	75,068 5.3	98,907 7.1
노령화지수	8.7	9.3	9.0	7.7	15.3	27.8
총 부양비	72.5	92.9	84.6	98.6	66.1	48.7
유년부양비	66.7	85.0	77.6	91.5	57.3	38.1
노년부양비	5.8	7.9	6.9	7.0	8.8	10.6

### 미래의 부양비 및 노령화지수 (연앙추계인구)

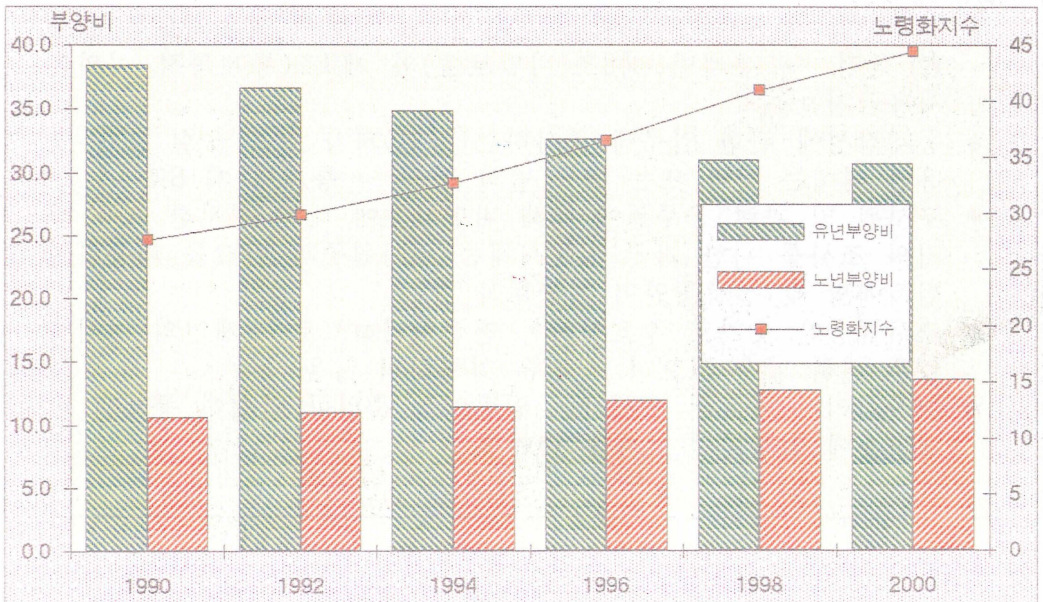



## 1995 총조사의 특징

- \* 기본적인 사항만 파악, 조사부담을 줄여 정확한 조사가 되도록 함  
1990년 총조사시 45개 항목을 28개 항목을 줄여 조사원과 응답자의 부담을 줄임으로써 정확한 조사가 되도록 하였음
- \* 시의성 있는 통계를 작성하기 위하여 자료처리기간을 단축  
조사항목이 줄었을뿐 아니라, 1990년에 이어 OMR(Optical Mark Reader)자료처리기법을 도입하여 자료처리기간을 단축, 조사결과를 1년이내에 공표토록 하였음.
- \* 조사의 누락과 중복을 방지하기 위해 조사구 설정용 지도를 전산 제작  
☞ 조사구설정이란 조사원의 업무량을 적정하게 배분하고 조사상의 누락과 중복을 방지하기 위하여 전국을 동·읍·면 단위로 주요 지형지물을 이용하여 조사구획(조사구)당 평균 60가구로 지도상에 분할하는 작업을 말함



# 10. 인구의 도시집중화

- 해방전 충북에는 시(市)가 전혀 없이 청주, 충주, 제천, 영동이 읍(邑)으로서 준도시 형태를 갖추었으며, 1946년 청주읍이 시(당시는 府)로 승격하였습니다.
- 그러나 70년대 이후 청주에 공단과 교육시설 등이 조성되면서 이 지역의 인구가 급증하여 1990년에는 시부(市部)의 인구구성비가 50%를 넘었습니다.

(단위 : 명, %)

	1935년	1949년	1960년	1970년	1980년	1990년
시 부		64,571	160,768	231,142	451,368	705,790
(구성비)		(5.6)	(11.7)	(15.6)	(31.7)	(50.8)
남 자		32,978	81,140	117,447	226,366	351,578
여 자		31,593	79,628	113,695	225,002	354,212
읍 부	21,981	91,005	125,337	156,962	189,589	204,148
(구성비)	(2.3)	(7.9)	(9.2)	(10.6)	(13.3)	(14.7)
남 자	11,256	63,532	63,432	79,567	96,213	103,088
여 자	10,725	61,905	61,905	77,395	93,376	101,060
면 부	979,509	990,933	1,083,675	1,092,108	782,424	479,284
(구성비)	(97.4)	(86.4)	(79.1)	(73.8)	(55.0)	(34.5)
남 자	479,966	509,985	550,619	556,092	401,748	242,140
여 자	457,543	486,948	633,056	536,016	380,676	237,144

주) 1970년 이후는 외국인 제외

## 지역별 인구구성비 변화

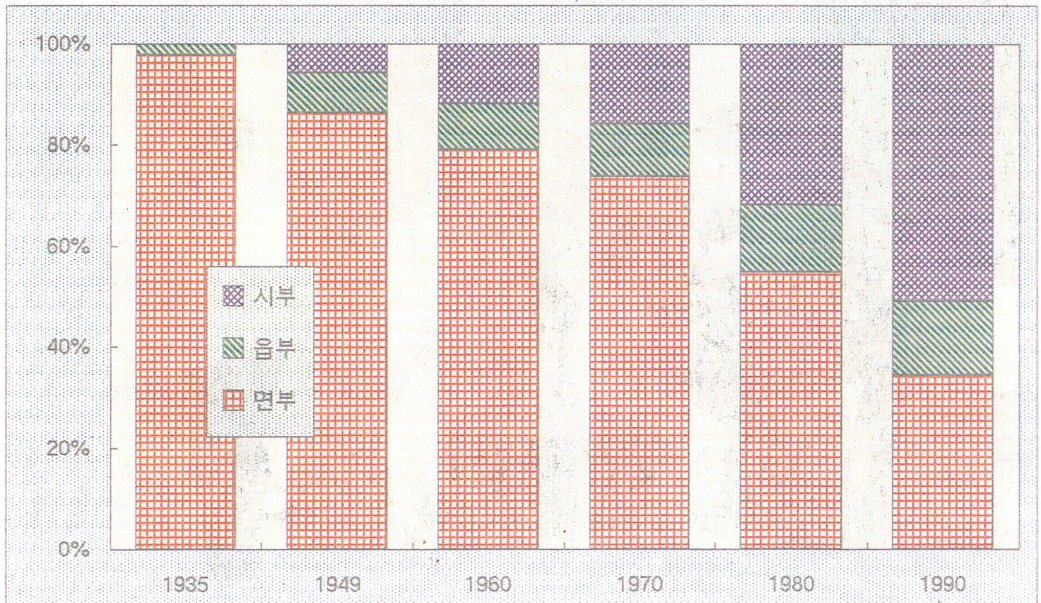

## 면부의 연령계급별 인구구조 (1990년)

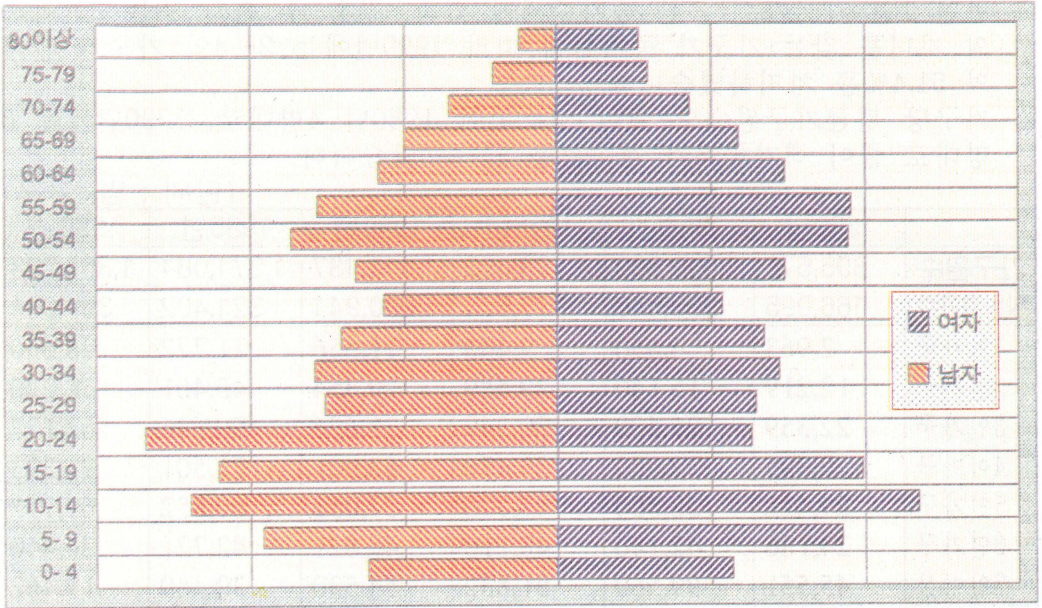

## 지역 및 연령계급별 인구 (1990년)

	시 부		읍 부		면 부	
	(명)	구성비	(명)	구성비	(명)	구성비
합 계	705,786	100.0	204,148	100.0	479,283	100.0
10 세 미 만	125,028	17.7	34,893	17.1	61,450	12.8
10 - 19 세	149,555	21.2	40,886	20.0	89,407	18.7
20 - 29 세	146,783	20.8	34,631	17.0	67,482	14.1
30 - 39 세	120,466	17.1	32,533	15.9	57,882	12.1
40 - 49 세	68,442	9.7	20,852	10.2	50,071	10.4
50 - 59 세	20,664	7.2	19,818	9.7	71,025	14.8
60 - 69 세	27,072	3.8	12,443	6.1	48,415	10.1
70 - 79 세	13,941	2.0	6,370	3.1	25,763	5.4
80 세 이 상	3,835	0.5	1,722	0.8	7,788	1.6



# 11. 가구 및 가구원수

- 7인이상의 대가족가구(비혈연가구 제외)는 70년대 이후 급격히 감소하여 1990년에는 전체 가구의 5.5%를 불과하였으며,
- 반면 1인 가구가 급속한 증가추세에 있고, 결혼 후 분가 또는 2인 이하의 자녀를 갖는 가구가 증가함에 따라 1990년에는 2~4인 가구가 전체의 51.4%를 차지하였습니다.
- 가구당 평균가구원수도 매년 감소하여 1980년 4명대로, 1990년에는 3명대로 줄어 핵가족화가 계속됨을 알 수 있습니다.

(단위 : 명, 가구)

	1930년	1966년	1975년	1980년	1985년	1990년
가구원수	895,573	1,519,860	1,480,852	1,411,137	1,371,081	1,364,283
일반가구수	166,095	258,640	277,571	290,941	321,402	354,064
1인가구	2,963	4,550	9,445	11,556	21,772	28,650
2인가구	12,219	15,140	29,589	29,354	43,461	58,220
3인가구	22,359	25,500	30,349	38,626	50,646	62,127
4인가구	29,395	32,950	39,470	53,001	71,501	91,393
5인가구	29,422	38,800	47,776	57,053	60,852	69,772
6인가구	24,186	42,140	48,110	46,821	42,721	24,440
7인이상	45,551	99,560	81,832	54,530	30,449	19,462
평균가구원	5.39	5.88	5.34	4.85	4.27	3.92

주) 6인이상의 비혈연 집단가구 제외

## 가구 및 평균가구원수 변화

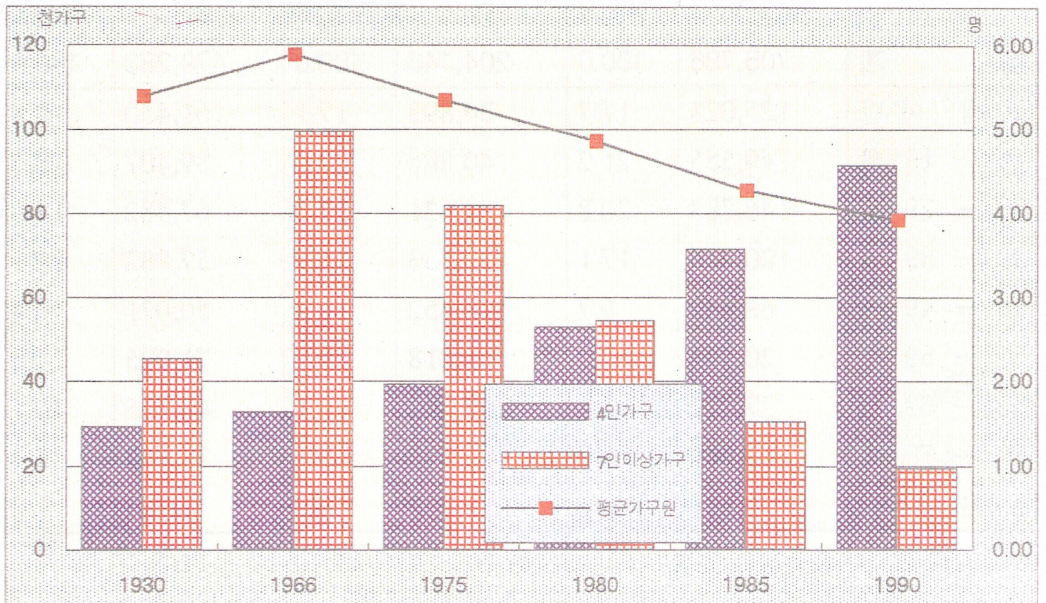

# 가구원수별 가구구성비

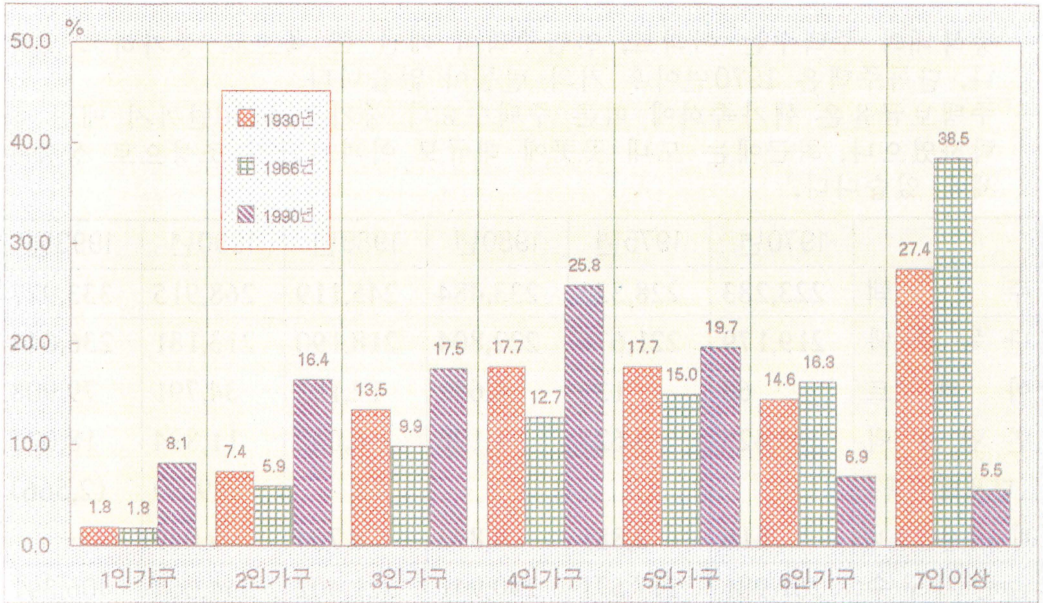

## < 1995 인구주택 총조사 >

### 주요국의 인구총조사 실시년도

국명	최초	조사주기	90년대조사일	특징
한국	1925	5년	1995.11. 1	OMR 방식
일본	1920	5년	1995.10. 1	OMR 방식
미국	1790	10년	1990. 4. 1	우편조사, FOSDIC 방식
중국	1953	약10년	1990. 7. 1	타계식 면접조사
인도	1881	10년	1991. 3. 1	
태국	1909	10년	1990. 4. 1	
스리랑카	1871	10년	1991	조사기준일 오후 6시부터 자정까지 일시에 조사
캐나다	1851	5년	1996	
프랑스	1801	약10년	1990	
뉴질랜드	1851	5년	1996	
러시아	1897	10년	1999	OMR 방식(예정)

## 12. 주택 수

- 충북내의 주택수는 아파트, 연립주택이 매년 큰 폭으로 증가하고 있으나, 단독주택은 1970년 이후 거의 변동이 없습니다.
- 주택보급율은 핵가족화에 따른 주택수요의 증가로 1990년까지 매년 하락하였으나, 최근에는 도내 곳곳에 대규모 아파트단지 조성으로 상승추세에 있습니다.

	1970년	1975년	1980년	1985년	1990년	1993년
주 택	223,283	228,323	233,484	245,119	268,915	333,977
단 독 주 택	219,179	221,676	222,804	218,190	213,181	236,044
아 파 트	63	139	4,682	12,183	34,791	79,908
연 립 주 택 (다세대주택)	3,425	3,627	1,126	6,042	11,894 (929)	18,025 (2,566)
비거주용건물내	616	2,881	4,872	8,704	9,049	-
일 반 가 구 수	261,981	277,571	290,941	321,402	354,064	406,391
주 택 보 급 율	85.2	82.3	80.3	76.3	76.0	82.2

- 주) 1. 아파트와 연립주택의 현재 개념은 1980년부터 정립되었으므로 이 전자료와의 비교는 곤란함  
 2. 1993년은 『충북통계연감』 자료(가구수는 주민등록상의 세대수)  
 3. 주택보급율은 주택수를 일반가구수로 나눈 수치임

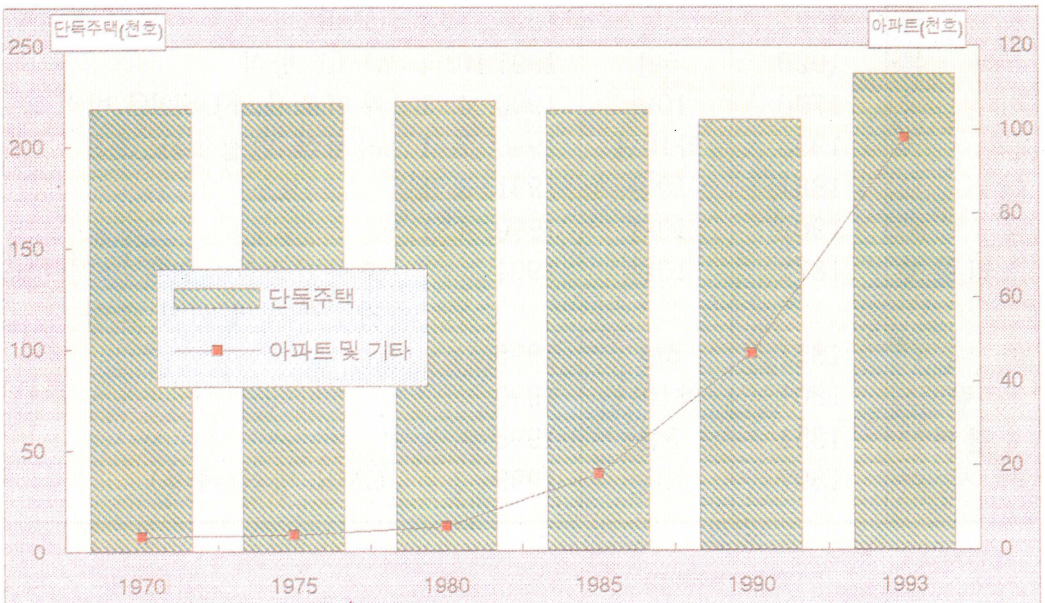

## 통 계 표

---

1. 시·도별 인구
2. 시·군별 인구
3. 연령계급별 인구
4. 혼인상태별 인구
5. 교육정도별 인구

# 1. 시·도별 인구

(단위 : 명)

		1925년	1930년	1935년	1940년	1944년
전	국	19,522,945	21,058,305	22,899,038	24,326,327	25,900,142
남	자	10,020,943	10,763,679	11,662,657	12,266,230	12,912,321
여	자	9,502,002	10,294,626	11,236,381	12,060,097	12,987,821
경	기	2,019,108	2,157,413	2,451,691	2,864,389	3,089,888
남	자	1,043,655	1,113,354	1,263,852	1,456,368	1,539,247
여	자	975,453	1,044,059	1,187,839	1,408,021	1,550,641
강	원	1,332,352	1,487,715	1,605,274	1,764,649	1,856,707
남	자	697,979	778,657	831,941	913,382	946,742
여	자	634,373	709,058	773,333	851,267	909,965
충	청	847,476	900,226	959,490	944,870	979,656
남	자	437,772	463,338	491,222	477,894	487,349
여	자	409,704	436,888	468,268	466,976	492,307
충	청	1,282,038	1,382,888	1,526,825	1,575,945	1,673,489
남	자	662,996	710,113	782,636	791,169	826,639
여	자	619,042	672,775	744,189	784,776	846,850
전	라	1,369,010	1,503,695	1,607,236	1,598,614	1,673,041
남	자	709,521	777,250	823,921	798,176	820,372
여	자	659,489	726,445	783,315	800,438	852,669
전	라	1,953,319	2,123,925	2,301,126	2,425,022	2,526,453
남	자	995,048	1,075,484	1,159,875	1,205,887	1,235,661
여	자	958,271	1,048,441	1,141,251	1,219,135	1,290,792
경	상	2,332,572	2,416,762	2,563,251	2,472,211	2,603,739
남	자	1,192,054	1,221,259	1,296,935	1,221,005	1,279,746
여	자	1,140,518	1,195,503	1,266,316	1,251,206	1,323,993
경	상	2,021,887	2,135,716	2,248,228	2,241,902	2,416,093
남	자	1,031,510	1,076,193	1,129,453	1,099,889	1,189,203
여	자	990,377	1,059,523	1,118,775	1,142,013	1,226,890
제	주	205,194	208,331	207,220	213,947	221,366
남	자	95,437	96,236	96,322	100,019	102,119
여	자	109,757	112,095	110,898	113,928	119,247
황	해	1,461,879	1,523,523	1,674,214	1,812,933	2,013,166
남	자	741,283	769,718	845,525	909,911	1,004,176
여	자	720,596	753,805	828,689	903,022	1,008,990
평	안	1,241,777	1,331,705	1,469,631	1,662,316	1,826,651
남	자	631,030	673,237	739,375	838,916	921,093
여	자	610,747	658,468	730,256	823,400	905,558
평	안	1,417,091	1,562,791	1,710,352	1,768,265	1,881,352
남	자	728,384	800,131	870,918	892,824	946,634
여	자	688,707	762,660	839,434	875,441	934,718
함	경	1,412,996	1,578,491	1,721,676	1,878,992	2,014,388
남	자	728,748	818,222	885,416	969,906	1,027,129
여	자	684,248	760,269	836,260	909,086	987,259
함	경	626,246	745,124	852,824	1,102,272	1,124,153
남	자	325,526	390,487	445,266	590,884	586,211
여	자	300,720	354,637	407,558	511,388	537,942

(단위 : 명)

		1949년	1955년	1960년	1966년	1970년
총 인 구	남 자	20,188,641	21,526,374	24,989,241	29,192,762	31,465,654
	여 자	10,200,877	10,766,777	12,543,968	14,702,103	15,795,777
	합 계	9,987,764	10,759,597	12,445,273	14,490,659	15,669,877
서울	남 자	1,446,019	1,574,868	2,445,402	3,803,360	5,535,725
	여 자	742,506	786,159	1,222,695	1,900,235	2,767,786
	합 계	703,513	788,709	1,222,707	1,903,125	2,767,939
부산	남 자				1,430,011	1,879,904
	여 자				714,979	942,637
	합 계				715,032	937,267
대구	남 자					
	여 자					
	합 계					
인천	남 자					
	여 자					
	합 계					
광주	남 자					
	여 자					
	합 계					
대전	남 자					
	여 자					
	합 계					
경기도	남 자	2,740,594	2,363,660	2,748,765	3,107,807	3,358,022
	여 자	1,385,890	1,225,081	1,382,079	1,562,402	1,685,723
	합 계	1,354,704	1,138,579	1,366,686	1,545,405	1,672,299
강원도	남 자	1,138,785	1,496,301	1,636,767	1,832,519	1,866,494
	여 자	587,457	857,803	836,616	937,404	953,973
	합 계	551,328	638,498	800,151	895,115	912,521
충청북도	남 자	1,146,509	1,192,071	1,369,780	1,550,009	1,481,263
	여 자	583,323	583,971	695,191	790,675	753,719
	합 계	563,186	608,100	674,589	759,334	727,544
충청남도	남 자	2,028,188	2,222,725	2,528,133	2,905,275	2,860,213
	여 자	1,030,203	1,106,153	1,277,634	1,474,655	1,445,564
	합 계	997,985	1,116,572	1,250,499	1,430,620	1,414,649
전라북도	남 자	2,050,485	2,126,255	2,395,224	2,522,964	2,433,577
	여 자	1,035,042	1,035,601	1,199,703	1,265,465	1,216,076
	합 계	1,015,443	1,090,654	1,195,521	1,257,499	1,217,501
전라남도	남 자	3,042,442	3,127,559	3,553,041	4,050,461	4,006,265
	여 자	1,529,509	1,513,758	1,776,282	2,046,636	2,013,244
	합 계	1,512,933	1,613,801	1,776,759	2,003,825	1,993,021
경상북도	남 자	3,206,201	3,363,798	3,848,424	4,476,625	4,559,092
	여 자	1,619,301	1,648,752	1,933,718	2,253,924	2,284,650
	합 계	1,586,900	1,715,046	1,914,706	2,222,701	2,274,442
경상남도	남 자	3,134,829	3,770,209	4,182,042	3,176,401	3,119,669
	여 자	1,572,887	1,859,431	2,088,679	1,595,066	1,557,155
	합 계	1,561,942	1,910,778	2,093,363	1,581,335	1,562,514
제주도	남 자	254,589	288,928	281,663	337,330	365,430
	여 자	114,759	150,068	131,371	160,662	175,250
	합 계	139,830	138,860	150,292	176,668	190,180

(단위 : 명)

		1975년	1980년	1985년	1990년	1994년
총 인 구	남 자	34,704,984	37,436,315	40,448,486	43,410,899	45,512,117
	남 자	17,459,684	18,767,201	20,243,765	21,782,154	22,869,891
	여 자	17,245,300	18,669,114	20,204,721	21,628,745	22,642,226
서 울	남 자	6,889,502	8,364,379	9,639,110	10,612,577	10,798,700
	남 자	3,432,182	4,168,875	4,795,086	5,326,341	5,429,554
	여 자	3,457,320	4,195,504	4,844,024	5,286,236	5,369,146
부 산	남 자	2,453,173	3,159,766	3,514,798	3,798,113	3,846,544
	남 자	1,222,153	1,570,367	1,736,376	1,881,926	1,923,770
	여 자	1,231,020	1,589,399	1,778,422	1,916,187	1,922,774
대 구	남 자			2,029,853	2,229,040	2,346,956
	남 자			1,005,364	1,113,242	1,178,969
	여 자			1,024,489	1,115,798	1,167,987
인 천	남 자			1,386,911	1,817,919	2,208,269
	남 자			692,516	915,079	1,115,457
	여 자			694,395	902,840	1,092,812
광 주	남 자				1,139,003	1,273,854
	남 자				571,220	632,137
	여 자				567,783	641,717
대 전	남 자				1,049,578	1,235,378
	남 자				530,189	621,850
	여 자				519,389	613,528
경 기 도	남 자	4,039,132	4,933,862	4,794,135	5,155,632	7,438,262
	남 자	2,026,421	2,474,199	2,409,383	3,099,913	3,768,728
	여 자	2,012,711	2,459,663	2,384,752	3,055,719	3,669,534
강 원 도	남 자	1,861,560	1,790,954	1,724,809	1,580,430	1,530,717
	남 자	955,081	915,397	880,464	802,179	768,704
	여 자	906,479	875,557	844,345	778,251	762,013
충 청 북 도	남 자	1,522,203	1,424,083	1,391,004	1,389,686	1,427,489
	남 자	777,956	724,703	706,640	697,057	718,123
	여 자	744,247	699,380	684,364	692,629	709,366
충 청 남 도	남 자	2,948,553	2,956,214	3,001,179	2,013,926	1,844,692
	남 자	1,499,769	1,492,697	1,511,968	1,021,345	926,294
	여 자	1,448,784	1,463,517	1,489,211	992,581	918,398
전 라 북 도	남 자	2,456,403	2,287,689	2,202,078	2,069,960	2,004,944
	남 자	1,236,641	1,145,795	1,100,948	1,030,300	995,492
	여 자	1,219,762	1,141,894	1,101,130	1,039,660	1,009,452
전 라 남 도	남 자	3,984,123	3,779,736	3,748,428	2,507,439	2,198,423
	남 자	2,019,178	1,902,595	1,887,493	1,266,653	1,095,565
	여 자	1,964,945	1,877,141	1,860,935	1,240,786	1,102,858
경 상 북 도	남 자	4,858,551	4,954,559	3,010,945	2,860,595	2,875,735
	남 자	2,448,035	2,483,511	1,512,918	1,430,330	1,445,244
	여 자	2,410,516	2,471,048	1,498,027	1,430,265	1,430,491
경 상 남 도	남 자	3,280,052	3,322,132	3,516,660	3,672,396	3,967,705
	남 자	1,642,821	1,662,540	1,765,080	1,842,058	1,996,028
	여 자	1,637,231	1,659,592	1,751,580	1,830,338	1,971,677
제 주 도	남 자	411,732	462,941	488,576	514,605	514,449
	남 자	199,447	226,522	239,529	254,322	253,976
	여 자	212,285	236,419	249,047	260,283	260,473

## 2. 시·군별 인구

(단위 : 명, %)

		1925년	1930년	1935년	1940년	1949년	1955년	1960년
합	계	847,476	900,226	959,490	944,870	1,146,509	1,192,071	1,369,780
	남자	437,772	463,338	491,222	477,894	583,323	583,971	695,191
	여자	409,704	436,888	468,268	466,976	563,186	608,100	674,589
시	부	—	—	—	—	64,571	81,284	160,768
	남자	—	—	—	—	32,978	40,121	81,140
	여자	—	—	—	—	31,593	41,163	79,628
군	성비	—	—	—	—	5.6	6.8	11.7
	부	847,476	900,226	959,490	944,870	1,081,938	1,110,787	1,209,012
	남자	437,772	463,338	491,222	477,894	550,345	543,850	614,051
구	여자	409,704	436,888	468,268	466,976	531,593	566,937	594,961
	성비	100.0	100.0	100.0	100.0	94.4	93.2	88.3

청	주	164,097	175,751	197,258	199,987	250,664	279,041	316,445
	남자	84,345	89,915	100,794	100,389	127,089	136,672	160,212
여	주	79,752	85,836	96,464	99,598	123,575	142,369	156,233
	남자	55,279	58,923	65,422	57,583	76,588	76,620	97,105
총	주	105,862	113,133	126,507	113,567	149,407	157,660	191,883
	남자	50,583	54,210	61,085	55,984	72,819	81,040	94,778
계	천	80,341	83,366	88,415	89,404	106,173	107,216	127,685
	남자	42,057	43,535	45,421	45,711	54,188	52,240	64,857
보	천	38,284	39,831	42,994	43,693	51,985	54,976	62,828
	남자	67,901	75,695	75,010	66,925	84,861	90,037	101,486
남	자	34,862	39,063	37,917	33,438	43,007	43,871	51,481
	여	33,039	36,632	37,093	33,487	41,854	46,166	50,005
우	천	72,389	77,040	80,462	75,626	86,822	91,428	102,386
	남자	37,100	38,999	40,583	37,848	43,853	44,396	51,936
여	천	35,289	38,041	39,879	37,778	42,969	47,032	50,450
	남자	84,089	86,057	92,523	89,835	108,602	101,802	114,944
영	자	43,079	43,303	47,049	44,808	55,056	49,658	58,149
	여자	41,010	42,754	45,474	45,027	53,546	52,144	56,795
진	천	48,398	49,168	48,777	48,859	66,594	69,972	79,802
	남자	24,821	25,343	25,007	24,564	33,930	34,661	40,566
여	천	23,577	23,825	23,770	24,295	32,664	35,311	39,236
	남자	106,747	113,693	118,929	126,923	132,881	138,705	152,710
괴	산	55,109	58,650	60,925	64,763	67,377	69,580	77,860
	남자	51,638	55,043	58,004	62,160	65,504	69,125	74,850
음	성	69,304	73,930	82,541	83,169	97,997	101,831	116,088
	남자	35,800	38,328	42,710	42,285	49,987	49,676	59,190
여	성	33,504	35,602	39,831	40,884	48,010	52,155	56,898
	남자	48,348	52,393	49,068	50,575	62,508	54,379	66,251
단	양	25,320	27,279	25,394	26,505	32,248	26,597	33,736
	남자	23,028	25,114	23,674	24,070	30,260	27,782	32,515

청	주					64,571	81,284	92,093
	남자					32,978	40,121	46,302
여	주					31,593	41,163	45,791
	남자							68,675
총	주							34,838
	남자							33,837
계	천							
	남자							
여	천							
	남자							



(단위 : 명, %)

	1966년	1970년	1975년	1980년	1985년	1990년	1994년
합 계	1,548,821	1,481,256	1,522,112	1,424,083	1,391,004	1,389,686	1,427,489
남 자	790,008	753,712	777,866	724,703	706,640	697,057	718,123
여 자	758,813	727,544	744,246	699,380	684,364	692,629	709,366
시 부	203,654	231,596	297,981	451,807	565,861	706,082	760,444
남 자	103,120	117,690	149,589	226,609	282,711	351,735	379,841
여 자	100,534	113,906	148,392	225,198	283,150	354,347	380,603
구 성 비	13.1	15.6	19.6	31.7	40.7	50.8	53.3
군 부	1,345,167	1,249,660	1,224,131	972,276	825,143	683,604	667,045
남 자	686,888	636,022	628,277	498,094	423,929	345,322	338,282
여 자	658,279	613,638	595,854	474,182	401,214	338,282	328,763
구 성 비	86.9	84.4	80.4	68.3	59.3	49.2	46.7

청 주	348,554	348,153	391,966	426,646	492,081	592,430	623,087
남 자	177,637	177,336	198,438	214,850	246,169	294,077	311,717
여 자	170,917	170,817	193,528	211,796	245,912	298,353	311,370
충 주	233,420	221,432	233,148	217,154	198,898	193,608	211,012
남 자	119,016	112,730	119,670	111,328	102,348	98,419	106,369
여 자	114,404	108,702	113,478	105,826	96,550	95,189	104,643
제 천	155,922	162,329	169,897	161,973	151,727	137,765	145,466
남 자	79,589	82,605	87,139	82,736	77,307	69,449	73,430
여 자	76,333	79,724	82,758	79,237	74,420	68,316	72,036
보 은	113,620	102,400	97,662	80,929	68,167	52,271	49,901
남 자	57,984	52,223	49,937	41,746	34,876	26,191	25,229
여 자	55,636	50,177	47,725	39,183	33,291	26,080	24,672
옥 천	111,991	104,633	103,057	91,289	83,491	70,130	65,586
남 자	57,278	53,059	52,716	46,565	42,757	35,275	32,870
여 자	54,713	51,574	50,341	44,724	40,734	34,855	32,716
영 동	123,564	112,926	108,996	95,073	84,759	76,818	64,108
남 자	62,785	57,027	55,387	47,919	42,869	38,537	31,807
여 자	60,779	55,899	53,609	47,154	41,890	38,281	32,301
진 천	87,526	78,229	75,710	64,130	56,778	49,259	56,452
남 자	44,486	39,779	38,749	32,873	29,107	24,904	28,770
여 자	43,040	38,450	36,961	31,257	27,671	24,355	27,682
괴 산	160,506	145,493	140,699	117,642	108,731	93,071	83,969
남 자	82,003	74,026	72,214	59,964	55,796	47,096	42,614
여 자	78,503	71,467	68,485	57,678	52,935	45,975	41,355
음 성	125,108	112,778	111,171	96,342	83,411	74,700	81,811
남 자	63,605	57,234	57,018	49,194	42,824	37,889	41,859
여 자	61,503	55,544	54,153	47,148	40,587	36,811	39,952
단 양	88,586	92,883	89,806	72,905	62,961	49,634	46,097
남 자	45,602	47,693	46,598	37,528	32,587	25,220	23,458
여 자	42,984	45,190	43,208	35,377	30,374	24,414	22,639

청 주 시	123,666	143,943	192,707	253,192	350,256	477,783	505,087
남 자	62,554	73,200	96,144	125,882	173,361	236,448	251,754
여 자	61,112	70,743	96,563	127,310	176,895	241,335	253,333
충 주 시	79,988	87,653	105,274	113,098	113,331	128,425	145,065
남 자	40,566	44,490	53,445	57,397	57,873	65,199	72,716
여 자	39,422	43,163	51,829	55,701	55,458	63,226	72,349
제 천 시				85,517	102,274	99,874	110,292
남 자				43,330	51,477	50,088	55,371
여 자				42,187	50,797	49,786	54,921

주) 1. 1960년과 1966년 합계에는 시·군 미상자 포함(1960년 100명, 1966년 24명)

2. 1966년은 외국인 제외

### 3. 연령계급별 인구

(단위 : 명)

	1925년	1930년	1935년	1940년	1944년	1955년	1960년
합 계	847,476	900,226	959,490	944,870	979,656	1,191,268	1,368,720
남 자	437,772	463,338	491,222	477,894	487,349	583,520	694,641
여 자	409,704	436,888	468,268	466,976	492,307	607,748	674,079
0 ~ 4 세	131,327	169,205	158,590	160,773	174,678	204,712	254,376
남 자	66,968	85,891	80,737	81,911	88,732	105,448	131,702
여 자	64,359	83,314	77,853	78,862	85,946	99,264	122,674
5 ~ 9 세	101,106	87,863	123,589	128,718	142,206	146,898	199,079
남 자	52,852	45,517	63,639	66,147	73,291	77,327	103,907
여 자	48,254	42,346	59,950	62,571	68,915	69,571	95,172
10 ~ 14 세	95,095	95,856	105,814	108,545	114,621	149,315	136,722
남 자	49,936	50,341	54,958	57,009	60,468	79,414	72,871
여 자	45,159	45,515	50,856	51,536	54,153	69,901	63,851
15 ~ 19 세	84,080	90,955	90,917	84,871	83,656	134,047	120,723
남 자	43,393	47,366	46,487	42,373	40,346	71,041	64,251
여 자	40,687	43,589	44,430	42,498	43,310	63,006	56,472
20 ~ 24 세	65,534	76,393	82,710	72,505	65,113	80,071	119,334
남 자	33,840	38,851	42,049	35,168	28,603	28,562	63,035
여 자	31,694	37,542	40,661	37,337	36,510	51,509	56,299
25 ~ 29 세	62,171	60,819	70,748	68,257	63,255	66,598	95,581
남 자	32,367	31,228	35,849	33,556	29,289	23,848	45,819
여 자	29,804	29,591	34,899	34,701	33,966	42,750	49,762
30 ~ 34 세	55,955	57,672	55,864	58,690	61,965	71,400	74,917
남 자	29,731	30,001	28,733	29,217	29,623	31,504	34,220
여 자	26,224	27,671	27,131	29,473	32,342	39,896	40,697
35 ~ 39 세	54,477	52,266	53,200	48,534	52,398	67,837	73,904
남 자	29,039	27,769	27,707	24,664	25,827	32,748	35,227
여 자	25,438	24,497	25,493	23,870	26,571	35,089	38,677
40 ~ 44 세	45,700	49,333	47,732	46,027	45,269	63,212	64,622
남 자	24,213	26,399	25,358	23,605	23,171	31,360	31,951
여 자	21,487	22,934	22,374	22,422	22,098	31,852	32,671
45 ~ 49 세	39,517	42,142	45,210	40,443	42,505	56,621	60,488
남 자	20,544	22,202	23,997	21,010	22,116	29,396	30,412
여 자	18,973	19,940	21,213	19,433	20,389	27,225	30,076
50 ~ 54 세	34,091	34,554	36,948	37,887	35,401	41,211	49,937
남 자	17,920	17,894	19,156	19,670	18,046	21,191	25,281
여 자	16,171	16,660	17,792	18,217	17,355	20,020	24,656
55 ~ 59 세	28,043	29,966	30,269	31,376	32,171	35,331	38,707
남 자	13,883	15,356	15,195	15,993	16,503	17,624	19,138
여 자	14,160	14,610	15,074	15,383	15,668	17,707	19,569
60 ~ 64 세	21,728	22,154	24,104	23,616	26,188	29,165	30,564
남 자	10,224	10,690	12,135	11,686	12,847	13,878	14,535
여 자	11,504	11,464	11,969	11,930	13,341	15,287	16,029
65 ~ 69 세	15,617	15,970	16,831	17,323	17,864	22,087	22,209
남 자	7,182	7,319	7,949	8,464	8,624	10,167	10,276
여 자	8,435	8,651	8,882	8,859	9,240	11,920	11,933
70 ~ 74 세	8,165	9,367	10,001	10,182	12,829	12,547	15,301
남 자	3,729	4,189	4,490	4,560	5,988	5,656	6,802
여 자	4,436	5,178	5,511	5,622	6,841	6,891	8,499
75 ~ 79 세	3,726	4,116	5,009	4,836	6,089	6,887	8,128
남 자	1,517	1,714	2,052	2,016	2,592	2,971	3,601
여 자	2,209	2,402	2,957	2,820	3,497	3,916	4,527
80 세 이상	1,144	1,595	1,954	2,287	3,448	3,329	4,128
남 자	434	611	731	845	1,283	1,385	1,613
여 자	710	984	1,223	1,442	2,165	1,944	2,515

(단위 : 명)

		1966년	1970년	1975년	1980년	1985년	1990년	1994년
합	계	1,548,816	1,480,338	1,521,552	1,423,381	1,390,326	1,389,222	1,425,295
남	자	790,003	753,230	777,713	724,327	706,282	696,806	716,956
	여	758,813	727,108	743,839	699,054	684,044	692,416	708,339
0 ~ 4 세	남	256,540	208,661	177,733	133,788	118,328	97,706	101,311
	여	123,133	100,503	85,462	64,184	57,176	46,278	47,051
5 ~ 9 세	남	258,654	238,399	205,452	169,772	133,521	123,665	97,443
	여	134,882	123,897	106,184	87,369	68,878	63,796	51,009
10 ~ 14 세	남	198,811	225,005	223,034	187,694	162,164	134,540	125,648
	여	103,868	118,340	116,693	96,903	83,311	69,172	64,267
15 ~ 19 세	남	94,943	106,665	106,341	90,791	78,853	65,368	61,381
	여	117,423	127,903	175,395	160,037	151,508	145,308	132,864
20 ~ 24 세	남	63,281	69,181	94,240	86,929	80,982	73,813	67,820
	여	54,142	58,722	81,155	73,108	70,526	71,495	65,044
25 ~ 29 세	남	110,126	87,635	125,993	141,354	139,234	134,984	147,752
	여	60,080	49,452	71,229	80,170	81,490	74,786	78,425
30 ~ 34 세	남	50,046	38,183	54,764	61,184	57,744	60,198	69,327
	여	111,719	84,273	80,985	96,738	117,001	113,912	129,446
35 ~ 39 세	남	57,396	42,105	42,750	49,703	59,897	57,308	67,952
	여	54,323	42,168	38,235	47,035	57,104	56,604	61,494
40 ~ 44 세	남	99,066	94,139	82,132	70,723	92,543	115,994	123,669
	여	49,122	47,023	41,116	36,279	47,513	59,042	64,108
45 ~ 49 세	남	49,944	47,116	41,016	34,444	45,030	56,952	59,561
	여	74,782	83,575	92,275	75,983	69,865	94,887	115,575
50 ~ 54 세	남	34,196	39,540	46,613	37,514	35,861	48,931	60,199
	여	40,586	44,035	45,662	38,469	34,004	45,956	55,376
55 ~ 59 세	남	69,366	67,653	79,489	84,859	72,003	68,592	80,631
	여	33,183	30,821	37,950	42,511	35,563	35,539	41,568
60 ~ 64 세	남	36,183	36,832	41,539	42,348	36,440	33,053	39,063
	여	61,784	63,516	64,063	75,158	80,727	70,773	65,288
65 ~ 69 세	남	30,361	30,361	28,909	35,447	39,962	34,791	33,282
	여	31,423	33,155	35,154	39,711	40,765	35,982	32,006
70 ~ 74 세	남	56,094	55,423	58,116	57,917	69,475	76,077	72,722
	여	28,131	27,301	27,738	26,000	32,354	37,358	35,056
75 ~ 79 세	남	27,963	28,122	30,378	31,917	37,121	38,719	37,666
	여	46,999	48,695	50,167	52,359	53,613	65,430	72,088
80 세 이 상	남	23,007	24,252	24,478	24,617	23,727	29,921	34,074
	여	23,992	24,443	25,689	27,742	29,886	35,509	38,014
60 ~ 64 세	남	32,551	38,186	40,646	41,931	45,449	48,447	53,988
	여	15,519	18,341	19,643	19,837	20,587	20,903	22,976
65 ~ 69 세	남	17,032	19,845	21,003	22,094	24,862	27,544	31,012
	여	25,302	24,972	30,458	32,588	34,963	39,483	39,847
70 ~ 74 세	남	11,425	11,482	13,909	14,973	15,796	17,207	16,479
	여	13,877	13,490	16,549	17,615	19,167	22,276	23,368
75 ~ 79 세	남	14,972	16,841	18,131	22,368	24,976	28,039	30,264
	여	6,477	7,140	7,747	9,468	10,604	11,880	12,612
80 세 이 상	남	8,495	9,701	10,384	12,900	14,372	16,159	17,652
	여	9,532	9,433	10,535	11,922	15,340	18,035	19,909
남	자	3,761	3,729	3,972	4,483	5,797	6,962	7,743
	자	5,771	5,704	6,563	7,439	9,543	11,073	12,166
여	자	1,907	2,107	2,271	2,520	2,808	3,969	5,126
	자	3,188	3,922	4,677	5,670	6,808	9,381	11,724

#### 4. 혼인상태별 인구

(단위 : 명)

		1925년	1930년	1935년	1955년	1960년	1966년
합	계	847,476	900,226	959,490	1,191,268	1,368,063	1,548,714
유배	우	406,373	428,807	446,131	462,273	509,319	541,650
	사	202,032	210,888	218,820	214,366	248,486	267,176
남	자	204,341	217,919	227,311	247,907	260,833	274,474
	자	75,466	71,123	68,320	75,147	77,602	81,007
사	남	28,783	27,272	24,847	18,862	17,076	15,697
	여	46,683	43,851	43,473	56,285	60,526	65,310
이	남	6,938	7,053	8,359	7,809	4,791	3,793
	여	4,709	6,052	7,072	3,485	2,953	2,145
미	남	2,229	1,001	1,287	4,324	1,838	1,648
	여	358,699	393,237	436,680	646,039	776,351	922,264
남	자	202,248	219,126	240,483	346,807	425,945	504,917
	자	156,451	174,111	196,197	299,232	350,406	417,347
15세	미혼	327,528	352,924	387,993	500,925	564,912	714,005
	유배	12,451	8,028	5,505	22	39	-
	사	69	22	10	-	10	-
	이	50	23	36	1	1	-
15 - 19세	미혼	314,958	344,851	382,442	500,902	564,862	714,005
	유배	84,080	90,955	90,917	134,047	118,662	117,411
	사	52,535	53,561	49,240	17,774	2,627	3,792
	이	577	300	243	159	52	23
20 - 24세	미혼	536	598	603	268	38	31
	유배	65,534	76,393	82,710	80,071	123,091	110,104
	사	55,839	65,622	70,293	54,164	44,686	35,980
	이	1,466	1,080	854	1,178	303	144
25 - 29세	미혼	1,103	1,224	1,481	1,279	394	221
	유배	7,126	8,467	10,082	23,450	77,708	73,759
	사	62,171	60,819	70,748	66,598	102,105	111,696
	이	55,654	56,153	65,858	59,572	85,612	91,552
30 - 34세	미혼	2,538	1,707	1,541	1,810	945	705
	유배	1,221	1,157	1,435	1,124	825	748
	사	2,758	1,802	1,914	4,092	14,723	18,691
	이	55,955	57,672	55,864	71,400	76,039	99,049
35 - 39세	미혼	49,924	53,184	52,291	66,665	72,068	94,970
	유배	3,669	2,614	2,000	2,806	2,079	1,670
	사	1,175	1,028	1,060	998	735	747
	이	1,187	846	513	931	1,157	1,662
40 - 49세	미혼	54,477	52,266	53,200	67,837	73,297	74,779
	유배	47,685	47,020	48,708	62,683	69,094	70,614
	사	5,148	3,839	3,146	3,970	3,162	3,281
	이	979	943	1,022	857	721	591
50세 이상	미혼	665	464	324	327	320	293
	유배	85,217	91,475	92,942	119,833	128,142	131,143
	사	69,323	76,916	79,380	105,706	115,452	117,993
	이	13,659	12,986	11,651	12,306	11,316	12,199
50세	미혼	1,073	1,322	1,602	1,535	1,086	780
	유배	1,162	251	309	286	288	171
	사	112,514	117,722	125,116	150,557	180,793	190,522
	이	62,962	68,323	74,856	95,687	119,477	126,747
50세	미혼	48,340	48,575	48,875	52,918	59,655	62,985
	유배	801	758	1,120	1,747	983	675
	사	411	66	265	205	678	115
	이						

(단위 : 명)

		1970년	1975년	1980년	1985년	1990년
합	계	1,480,322	1,521,307	1,423,363	1,390,111	1,389,217
유 배	우	516,217	544,427	549,311	580,125	615,538
	자	254,334	269,832	272,173	286,399	307,460
남 여	자	261,883	274,595	277,138	293,726	308,078
	별	77,010	77,327	79,493	78,870	87,957
사	자	13,960	12,744	12,479	11,616	12,702
	자	63,050	64,583	67,014	67,254	75,255
이	별	4,089	2,980	2,902	4,393	6,255
	자	2,123	1,503	1,553	2,272	3,405
남 여	자	1,966	1,477	1,349	2,121	2,850
	혼	883,006	896,573	791,657	726,723	679,467
미	자	482,798	493,424	438,113	405,849	373,236
	자	400,208	403,149	353,544	320,874	306,231
15 세 미	만	672,065	606,019	491,254	414,013	355,911
	유 배	-	-	-	-	-
	사 이	-	-	-	-	-
	미 혼	672,065	606,019	491,254	414,013	355,911
15 - 19	세	127,903	175,395	160,031	151,494	145,308
	유 배	2,681	3,441	1,880	916	549
	사 이	29	25	9	3	3
	미 혼	34	13	4	2	1
20 - 24	세	87,626	125,985	141,352	139,204	134,984
	유 배	22,838	31,331	29,204	22,449	14,520
	사 이	116	110	95	42	30
	미 혼	155	95	87	72	57
25 - 29	세	84,268	80,984	97,734	116,960	113,912
	유 배	64,891	60,257	70,333	78,995	70,214
	사 이	430	357	380	348	247
	미 혼	459	313	288	411	342
30 - 34	세	84,268	80,984	97,734	116,960	113,912
	유 배	84,268	80,984	97,734	116,960	113,912
	사 이	1,106	944	876	838	976
	미 혼	751	517	454	769	1,090
35 - 39	세	83,575	92,274	75,982	69,837	94,887
	유 배	80,063	88,764	72,740	66,318	88,857
	사 이	2,418	2,146	1,788	1,458	1,864
	미 혼	679	655	585	793	1,379
40 - 49	세	131,169	143,544	160,017	152,676	139,365
	유 배	118,985	132,325	149,304	142,371	128,397
	사 이	10,887	9,989	9,231	7,902	7,479
	미 혼	1,099	841	914	1,462	1,990
50 세 이 상	유 배	199,579	214,980	227,271	253,421	288,856
	사 이	136,532	150,280	159,325	183,805	209,168
	미 혼	60,024	63,756	67,114	68,279	77,358
	사 이	912	546	570	884	1,396
미 혼	111	398	262	453	934	

## 5. 교육정도별 인구

(단위 : 명)

	1955년	1966년	1970년	1975년	1980년	1985년	1990년
합 계	959,678	1,236,775	1,226,975	1,305,126	1,259,209	1,244,777	1,270,519
남 자	463,735	267,876	622,085	665,391	639,103	631,032	634,499
여 자	495,943	608,899	604,890	639,735	620,106	613,745	636,020
재 학 자	196,897	336,738	383,114	408,360	404,448	395,215	365,778
남 자	125,128	188,477	212,891	225,982	219,164	212,106	192,527
여 자	71,769	148,261	170,223	182,378	185,284	183,109	173,251
국 민 학 교	150,963	278,596	301,490	266,333	217,765	173,812	160,356
여 자	62,951	130,692	143,478	128,925	106,152	84,838	78,117
중 학 교	30,460	38,416	56,599	91,720	105,384	98,517	80,113
여 자	6,668	12,761	19,266	37,008	49,175	47,559	39,098
고 등 학 교	12,001	15,736	20,874	41,330	65,477	84,532	81,850
여 자	1,945	4,366	6,666	14,443	25,769	39,235	40,538
전 문 초 대		789	1,210	2,355	2,293	6,777	5,099
여 자		152	366	600	661	2,191	2,137
대 학 이 상	3,473	3,201	2,941	6,622	13,529	31,577	38,360
여 자	205	290	447	1,402	3,527	9,286	13,361
졸 업 자	179,859	473,158	491,849	587,621	605,770	633,008	717,997
남 자	106,259	264,472	266,498	301,234	317,811	330,717	367,256
여 자	73,600	208,686	225,351	286,387	287,959	302,291	350,741
국 민 학 교	149,903	357,468	360,032	401,449	331,827	271,124	235,648
여 자	65,062	179,552	188,753	220,478	184,744	151,739	135,277
중 학 교	20,254	45,388	64,445	97,275	125,389	138,081	140,492
여 자	6,476	15,624	22,793	41,548	58,086	70,394	74,811
고 등 학 교	7,321	57,846	53,058	70,074	120,088	178,039	264,713
여 자	1,880	12,512	12,032	21,277	39,856	69,404	118,180
전 문 초 대		2,455	4,641	5,988	8,568	15,634	17,370
여 자		326	829	1,445	1,973	4,310	6,586
대 학 이 상	2,381	10,001	9,673	12,835	19,898	30,130	59,774
여 자	182	672	873	1,639	3,300	6,444	15,887
중 퇴 자		47,125	35,687	61,673	38,897	44,370	38,271
남 자		27,119	21,441	45,552	26,287	30,748	27,475
여 자		20,006	14,246	16,121	12,610	13,622	10,796
국 민 학 교		32,519	22,302	26,856	15,697	14,269	9,764
여 자		17,864	12,302	11,979	8,281	8,070	5,780
중 학 교		7,407	7,197	16,537	10,053	8,581	5,894
여 자		1,428	1,627	2,892	2,696	2,693	1,905
고 등 학 교		4,448	3,065	14,253	6,694	8,192	7,158
여 자		542	425	929	1,229	2,079	1,933
전 문 초 대		505	681	1,203	821	2,517	2,961
여 자		33	46	85	42	174	154
대 학 이 상		2,246	2,442	2,824	5,632	10,811	12,494
여 자		139	116	236	362	606	1,024
불 취 학 자	581,922	379,754	316,325	247,472	210,094	172,184	148,473
남 자	231,348	147,808	121,255	92,623	75,841	57,461	47,241
여 자	350,574	231,946	195,070	154,849	134,253	114,723	101,232