

2000 인구주택총조사

▣ 전산내검 에러리스트 수정 지침서 ▣

2000. 12월

통 계 청 통계정보국

I. 가구원에 관한 사항

분 류	항 목	메시지	연관항목	에리판단기준	에리수정방법
1.GI	행정구역 (시·도) (시·군·구) (읍·면·동) (통리)	** *** ** **		행정구역이 허용범위를 벗어난 경우	가구명부 및 조사표의 주소란을 이용하여 수정
	조사구 번호	*** *		조사구대장과 조사구번호가 틀리는 경우	가구명부 및 조사표의 앞뒤를 참고하여 수정
	거처번호	***		001-999이외의 경우	가구명부를 참고하여 수정
	가구번호	***		"	"
	가구원번호	A0		가구원번호가 중복인 경우	조사표의 각 가구원을 확인한후 총가구원수를 수정하거나, 누락된 가구원을 삽입
2. 성씨	성씨	***		111-385이외의 경우	조사표의 다른 가구원을 참고하여 수정 · 신규성씨로 확인되면 별도대장에 기록, 인구 조사과로 제출
	본관	***		본관 분류부호의 허용범위를 벗어나는 경우	"
		A1	가구주와의 관계	가구주(남), 자녀, 가구주의 부모(남)의 성씨·본관이 틀린 경우	"
3. 가구주와의 관계		**	가구주와의 관계	①-⑬ 이외인 경우	조사표 대조·확인 후 수정
		B1		가구별 가구주가 2명 이상이거나 없는 경우	"
				가구주의 배우자가 2명 이상인 경우	"
		B2	성별	가구주와 가구주의 배우자 성별이 같은 경우	조사표의 가구주관계와 성별 확인후 수정
		B3	혼인상태	가구주의 배우자가 있는데 가구주와 배우자의 혼인상태가 유배우가 아닌 경우	조사표의 『가구주 관계』를 참고하여 『혼인상태』 수정
				가구주의 부모, 배우자의 부모가 2명이 있는데 혼인상태가 유배우가 아닌 경우	조사표의 『가구주 관계』를 참고하여 『혼인상태』 수정
		B4	혼인상태	가구주와의 관계가 ②,④,⑤,⑥,⑨인데 혼인상태가 미혼인 경우	조사표의 『가구주관계』, 『혼인상태』를 확인한 후 수정
		B5	만나이	가구주와의 관계가 ②,④,⑤,⑥,⑨인데 만나이가 15세미만인 경우	조사표의 『가구주관계』, 『만나이』를 확인한 후 수정
	B6	"	가구주의 만나이가 15세 미만인 경우	조사표의 『가구주관계』, 『만나이』를 확인한 후 수정	

분 류	항 목	메시지	연관항목	에러판단기준	에러수정방법																														
4. 성별		*		①-②이외인 경우	조사표를 확인한후 수정																														
		B2	가구주관계	가구주의 부모, 배우자의 부모가 각각 2명인데 성별이 같은 경우	⇒앞장의 B2에러로 처리																														
5. 나이	세는나이	***		01-115 이외인 경우	세는 나이가 누락이거나, 116세 이상인 경우 조사표를 확인하여 수정																														
	양음력	*		1-2 이외인 경우	조사표를 확인한후 수정, 1,2가 아니면 1(양)으로 만나이 계산																														
	출생년도	C1		2000.11.1일 이후 출생인 경우	조사표 대조후 해당가구원 삭제																														
	출생년	****		1885-2000 이외인 경우	조사표를 참고하여 수정																														
	출생월	**		01-12 이외인 경우	"																														
	출생일			1, 3, 5, 7, 8, 10, 12월 : 01-31이외인 경우	"																														
				4, 6, 9, 11월 : 01-30 이외인 경우	"																														
				2월 : 01-29 이외인 경우	"																														
	만나이		C2	세는나이, 출생년도가 불일치하는 경우	세는나이를 기준으로 만나이 산출																														
				세는나이, 출생년도중 하나가 누락된 경우	조사된 것을 기준으로 만나이 산출																														
세는나이, 출생년도 모두 누락된 경우 (만나이 999로 처리)				조사표 대조·확인 후 수정																															
		C3	만나이가 110이상인 경우	"																															
6. 교육정도		*		교육정도가 ①-⑧이외인 경우	조사표 대조·확인 후 수정																														
		D1		만나이가 5세 미만인데 학력이 2-8인 경우와 교육상태가 기입된 경우	<p><표1> 교육정도 허용가능범위</p> <table border="1"> <thead> <tr> <th>학 력</th> <th>졸 업</th> <th>재 학</th> <th>휴 학</th> <th>중 퇴</th> </tr> </thead> <tbody> <tr> <td>초등학교</td> <td>11세이상</td> <td>5세-14세</td> <td>5세-14세</td> <td>5세이상</td> </tr> <tr> <td>중 학 교</td> <td>14세이상</td> <td>11세-19세</td> <td>11세-19세</td> <td>11세이상</td> </tr> <tr> <td>고등학교</td> <td>17세이상</td> <td>14세-24세</td> <td>14세-24세</td> <td>14세이상</td> </tr> <tr> <td>대 학</td> <td>19세이상</td> <td>17세-49세</td> <td>17세-49세</td> <td>17세이상</td> </tr> <tr> <td>대학교이상</td> <td>21세이상</td> <td>17세-59세</td> <td>17세-59세</td> <td>17세이상</td> </tr> </tbody> </table>	학 력	졸 업	재 학	휴 학	중 퇴	초등학교	11세이상	5세-14세	5세-14세	5세이상	중 학 교	14세이상	11세-19세	11세-19세	11세이상	고등학교	17세이상	14세-24세	14세-24세	14세이상	대 학	19세이상	17세-49세	17세-49세	17세이상	대학교이상	21세이상	17세-59세	17세-59세	17세이상
	학 력	졸 업	재 학	휴 학		중 퇴																													
	초등학교	11세이상	5세-14세	5세-14세		5세이상																													
	중 학 교	14세이상	11세-19세	11세-19세		11세이상																													
	고등학교	17세이상	14세-24세	14세-24세		14세이상																													
대 학	19세이상	17세-49세	17세-49세	17세이상																															
대학교이상	21세이상	17세-59세	17세-59세	17세이상																															
	D2		안받았음(①)이면서 교육상태가 기입된 경우																																
	D3		교육정도가 ②-⑧이면서 교육상태가 ①-⑤ 이외인 경우																																
	D4		교육정도가 ②-④이면서 교육상태가 수료(③)인 경우																																
	D5	만나이	교육정도와 만나이 관계가 허용범위를 벗어나는 경우																																
7. 전공분야		E1		교육정도가 ⑤-⑥이고 교육상태가 ①, ③이면서 ①-⑬이외인 경우	조사표 대조·확인 후 수정																														
				교육정도가 ⑤-⑥이고 교육상태가 ②, ④, ⑤ 인데 기입된 경우, 교육정도가 ①~④인데 기입된 경우	"																														
		E2		교육정도가 ⑦-⑧이고 교육상태가 ①~⑤인데 ①-⑬이외인 경우	"																														
				교육정도가 ⑦-⑧ 이고 교육상태가 ①~⑤이외 이면서 기입된 경우	"																														

분 류	항 목	메시지	연관항목	에러판단기준	에러수정방법
8. 아동보육상태		F1	교육정도	교육정도가 ① 또는 (②이고 교육상태가 ②, ④)인데 ①-⑩ 이외	교육정도를 확인한 후 수정
			"	교육정도가 ① 또는 (②이고 교육상태가 ②, ④)이외인데 기입된 경우	"
		F2	만나이	12세이하인데 누락된 경우, 13세인데 기입된 경우	조사표 대조·확인 후 수정
			"	14세이상인데 기입된 경우	에디팅 프로그램에서 삭제
9. 출생지		*		①-④이외인 경우	조사표 대조·확인 후 수정
				①-②인데 시도·시군구가 기입된 경우 (현행정구역명과 동일한 경우)	에디팅 프로그램에서 행정구역명 삭제
		G1		①-②인데 시도·시군구가 기입된 경우 (현행정구역명과 다른 경우)	조사표 대조·확인 후 수정
		G2		③-④이면서, 시도·시군구가 현행정구역명과 동일한 경우	"
G3		③이면서, 행정구역이 범위를 벗어난 경우와 ④이면서, 북한·외국의 허용범위 이외일 경우	<행정구역 분류부호>를 참조하여 수정		
		③-④이면서, 시도·시군구가 누락	조사표 대조·확인 후 보완		
10. 1년전 거주지		*	만나이	①-⑤이외인 경우	조사표 대조·확인 후 수정
				1세미만인데, ①이 아니거나 행정구역명이 기입된 경우	에디팅 프로그램에서 1로 수정하고 행정구역명 삭제
		H1	"	1세이상인데, ①인 경우	조사표 대조·확인 후 수정
				②-③인데 시도·시군구가 기입된 경우 (현행정구역명과 동일한 경우)	에디팅 프로그램에서 행정구역명 삭제
		H2		②-③인데 시도·시군구가 기입된 경우 (현행정구역명과 다른 경우)	조사표 대조·확인 후 수정
				④-⑤이면서, 시도·시군구가 현행정구역명과 동일한 경우	"
H4		④이면서, 행정구역이 범위를 벗어난 경우와 ⑤이면서, 북한·외국의 허용범위 이외일 경우	<행정구역 분류부호>를 참조하여 수정		
		④-⑤이면서, 시도·시군구가 누락	조사표 대조·확인 후 보완		
11. 5년전 거주지		*	만나이	①-⑤이외인 경우	조사표 대조·확인 후 수정
				5세미만인데, ①이 아니거나 행정구역명이 기입된 경우	에디팅 프로그램에서 1로 수정하고 행정구역명 삭제
		I1	"	5세이상인데, ①인 경우	조사표 대조·확인 후 수정
				②-③인데 시도·시군구가 기입된 경우 (현행정구역명과 동일한 경우)	에디팅 프로그램에서 행정구역명 삭제
		I2		②-③인데 시도·시군구가 기입된 경우 (현행정구역명과 다른 경우)	조사표 대조·확인 후 수정
				④-⑤이면서, 시도·시군구가 현행정구역명과 동일한 경우	"
I4		④이면서, 행정구역이 범위를 벗어난 경우와 ⑤이면서, 북한·외국의 허용범위 이외일 경우	<행정구역 분류부호>를 참조하여 수정		
		④-⑤이면서, 시도·시군구가 누락	조사표 대조·확인 후 보완		

분 류	항 목	메시지	연관항목	에러판단기준	에러수정방법
12. 컴퓨터 활용상태		*		①-⑤이외인 경우	조사표 대조·확인 후 수정
		J1	정보통신 기기 보유현황	『정보통신기기 보유현황』에서 컴퓨터를 보유하고 있는데 가구원 모두 사용하지 않음(⑤)인 경우	"
		J2	만나이	5세미만인데 사용하지 않음(⑤)이 아닌 경우	"
13. 인터넷 활용상태		*		①-⑤이외인 경우	조사표 대조·확인 후 수정
		K1	정보통신 기기 보유현황	『정보통신기기 보유현황』에서 인터넷회선(②) 보유하고 있는데 가구원 모두 사용하지 않음(⑤)인 경우	"
		K2	만나이	5세미만인데 사용하지 않음(⑤)이 아닌 경우	"
14. 개인휴대용 통신 기기		*		①-④이외인 경우	조사표 대조·확인 후 수정
		L1		5세미만인데 없음(④)이 아닌 경우	"
15. 통근·통학 여부			만나이	12세미만인데 기입된 경우	에디팅 프로그램에서 삭제
		*	만나이	12세이상인데 ①-③이외인 경우	조사표 대조·확인 후 수정
16. 통근·통학 장소			만나이	12세미만인데 기입된 경우	에디팅 프로그램에서 삭제
		M1	통근학여부	통근학 여부가 ③인데 구분 및 장소가 기입된 경우	조사표 대조·확인 후 수정
		M2	"	통근학 여부가 ①-②인데 통근학장소가 ①-③이외인 경우	"
				통근학 장소가 ①-②인데 통근학장소가 현재 행정구역명과 동일한 경우	에디팅 프로그램에서 삭제
		M3		통근학장소가 ①-②인데 다른 시군구명이 기입된 경우	조사표 대조·확인 후 수정
		M4		통근학장소가 ③인데 행정구역명이 누락된 경우	"
17. 이용교통수단			만나이	12세미만인데 기입된 경우	에디팅 프로그램에서 삭제
		N1	통근학여부	통근학 여부가 ③인데 기입된 경우	조사표 대조·확인 후 수정
		N2	"	통근학 여부가 ①-②인데 ①-⑩이외인 경우	"
		N3		도보(①)이면서 다른 교통수단이 기입된 경우	"

분 류	항 목	메시지	연관항목	에러판단기준	에러수정방법
18. 통근·통학 소요시간			만나이	12세미만인데 기입된 경우	에디팅 프로그램에서 삭제
		O1	통근학여부	통근학 여부가 ③인데 기입된 경우	조사표 대조·확인 후 수정
		O2	"	통근학 여부가 ①-② 인데, 오전·오후, 출발 시각이 누락된 경우와 오전·오후가 ①-②이외인 경우	"
				출발·소요시간이 00-12이외인 경우	조사표 대조·확인 후 수정
				출발·소요시간 "분"이 00-60이외인 경우	"
		O3		소요시간이 3시간이상인 경우	"
		O4	교통수단	도보인데 90분이상인 경우	"
	O5	"	기차 또는 복합수단인데 15분미만인 경우	"	
19. 경제활동상태			만나이	15세미만자가 기입한 경우	에디팅 프로그램에서 삭제
		P1	"	15세이상인데 경제활동상태가 ①-③이외인 경우	조사표 대조·확인 후 수정
		P2		경제활동상태가 ①-②인데 구직여부, 취업가능성이 기입된 경우	"
		P3		경제활동상태가 ③인데 구직여부가 ①-②이외인 경우	"
		P4		구직여부가 ①인데 취업가능성이 기입된 경우	"
				구직여부가 ②인데 취업가능성이 ①-②이외인 경우	"
		P5		경제활동상태가 ③ 또는 누락인데 종사상지위, 산업, 직업, 근무년수가 기입된 경우	종사상의 지위, 산업, 직업을 참고하여 경제활동상태 수정
	P6	통근학여부	통근학여부가 통근함(①)인데 ②-③인 경우	통근학여부를 확인하고 경제활동상태 수정	
20. 종사상의 지위			만나이	15세미만인데 기입된 경우	에디팅 프로그램에서 삭제
		Q1	경제활동상태	경제활동상태가 ①-②인데 종사상의 지위가 ①-④이외인 경우	조사표 대조·확인 후 수정
21. 산업			만나이	15세미만인데 기입된 경우	에디팅 프로그램에서 삭제
		R1	경제활동상태	경제활동상태가 ①-②인데 산업이 허용범위를 벗어나는 경우	조사표 대조·확인 후 수정
22. 직업			만나이	15세미만인데 기입된 경우	에디팅 프로그램에서 삭제
		S1	경제활동상태	경제활동상태가 ①-②인데 직업이 허용범위를 벗어나는 경우	조사표 대조·확인 후 수정
		S2	산업	산업분류와 직업분류의 연관관계를 벗어나는 경우	"

분 류	항 목	메시지	연관항목	에러판단기준	에러수정방법
23. 현직업 근무년수			만나이	15세미만인데 기입된 경우	에디팅 프로그램에서 삭제
		T1	"	경제활동상태가 ①-②인데 근무년수가 ①-⑧이외인 경우	"
24. 혼인상태			만나이	15세미만인데 기입된 경우	에디팅 프로그램에서 삭제
		U1	만나이	15세이상인데 ①-④이외인 경우	조사표 대조·확인 후 수정
		U2	"	사별, 이혼인데 만나이가 20세 미만	"
25. 총출생아수			만나이	15세미만인데 기입된 경우	에디팅 프로그램에서 삭제
		V1	성별	성별이 남자(①)인데 기입된 경우	조사표 대조·확인 후 수정 -부인란에 총출생아수가 기입되어 있으면 삭제 -부인란에 총출생아수가 기입되어 있지 않으면 부인란에 이기하고 삭제
		V2	혼인상태	성별이 여자(②)이고 혼인상태가 ②,③,④인데 누락된 경우	조사표 대조·확인 후 수정
		V3	"	성별이 여자(②)이고 혼인상태가 ①인 경우	"
		V4	"	『딸+아들』이 아닌 경우	"
26. 자녀 거주장소			만나이	60세미만인데 기입된 경우	에디팅 프로그램에서 삭제
		W1	"	60세이상인데 ①-⑦이외인 경우	조사표 대조·확인 후 수정
		W2		가구주·배우자인 경우 : 자녀, 가구주 부모인 경우 : 가구주, 조부모인 경우 : 가구주부모가 있는데 ①이 아닌 경우	"
		W3	총출생아수	총출생아수가 0인데 "자녀없음"이 아닌 경우, 출생아수가 1이상인데 자녀 없음에 기입된 경우	"
27. 생계수단			만나이	60세미만인데 기입된 경우	에디팅 프로그램에서 삭제
		X1	"	60세이상인데 ①-③이외인 경우	조사표 대조·확인 후 수정
28. 주부양자			만나이	60세미만인데 기입된 경우	에디팅 프로그램에서 삭제
		Y1		생계수단이 ①인데 기입된 경우	조사표 대조·확인 후 수정
			생계수단	생계수단이 ②-③인데 부양자가 ①-⑥이외인 경우	"
		Y2		주부양자가 ①-④인데 동거여부가 ①-②이외인 경우	"
29. 거동불편 여부			만나이	60세미만인데 기입된 경우	에디팅 프로그램에서 삭제
		Z1	"	60세이상인데 ①-②이외인 경우	조사표 대조·확인 후 수정
		Z2		집안활동을 혼자할수 없는데 바깥출입을 혼자할 수 있는 경우	"

II. 가구·주택에 관한 사항

분 류	항 목	메시지	연관항목	에러판단기준	에러수정방법
1. 가구구분	가구원수	GA0		입력된 가구원수 합계와 틀리는 경우	조사표 확인후 가구원수를 수정하거나 누락된 가구원 삽입
	가구구분	**		①-⑩이외로 기입된 경우	조사표 대조·확인 후 수정
		GB1	가구주관계	가구주관계가 ⑬ 이거나 1인가구 인데 ①에 기입된 경우	"
		GB2	"	가구원중 가구주관계가 ②-⑫가있는데 ①-②이 아닌 경우	"
		GB3	"	가구원수가 2인 이상인데 ③에 기입된 경우	"
		GB4	"	기타 동거인(⑬)이 6명미만인면서 ⑤에 기입된 경우	"
		GB5	"	기타 동거인(⑬)이 6명이상이고 ②-⑫이 있는 경우 ⇒가구구분에 관계없이 Error	혈연가구원과 비혈연 가구원을 별도의 가구로 분리
		GB6		⑥-⑩ 이면서 「2.거주기간~13.임차료」 항목이 기입된 경우	조사표의 가구구분 항목을 확인후 2-13번 항목 삭제
		GB7		①-⑤ 이면서 「2.거주기간~13.임차료」 항목이 누락된 경우	
GB8		1인가구(③)인데 만나이가 11세 이하인 경우	조사표의 가구구분 항목을 확인후 2-13번 항목 삭제		
2. 거주기간		*		①-⑨이외로 기입한 경우	조사표 대조·확인 후 수정
		GC2	5년전 거주지	5년전거주지가 ②인 가구원이 있는데 ①-④인 경우	"
		GC1	1년전 거주지	1년전거주지가 ②인 가구원이 있는데 ①인 경우	"
3. 사용방수		**		1-19이외로 기입한 경우	조사표 대조·확인 후 수정
		GD1	가구원수	가구원수별 허용 범위 벗어난 경우 - 1인 : 6개이하 - 2인 : 7개이하 - 3인 : 8개이하 - 6인이상 : 2개이상	"
		GD2	거처종류	아파트인데 거실수가 1개가 아니거나, 식당수가 2개 이상인 경우	거처종류 확인후 거실수 수정
		GD3	거처종류, 연건평	아파트의 연건평이 19평이하인데 식당수가 1개이상인 경우	조사표 대조·확인 후 수정

분 류	항 목	메시지	연관항목	에리판단기준	에리수정방법
4. 주거 시설 형태		*		종류가 ①-③이외인 경우	조사표 대조·확인 후 수정
		GE1		종류가 ③인데 사용여부가 기입된 경우	"
		GE3		1거처에 한가구만 살고 있는데 공동사용으로 기입된 경우	"
		GE4		부엌, 화장실수가 1개이고 거주 가구수가 2가구 이상인데 단독사용으로 기입된 경우	"
		GE2	거처종류	아파트인데 부엌·화장실·목욕시설이 없거나 재래식인 경우	"
5. 취사연료		*		①-⑦이외인 경우	조사표 대조·확인 후 수정
		GF1	거처종류	아파트, 연립, 다세대인데 ⑥인 경우	"
6. 난방시설		**		①-⑩이외인 경우	조사표 대조·확인 후 수정
		GG1	거처종류	아파트, 연립, 다세대인데 ⑨인 경우	"
		GG2	"	단독주택인데 중앙난방(①)인 경우	"
		GG3		열병합발전소가 없는 지역인데 지역난방(②)인 경우	"
7. 상수도시설		*		상수도시설이 ①-②이외인 경우	조사표 대조·확인 후 수정
		GH1	거처종류	아파트인데 ②인 경우	"
8. 식수사용형태		*		식수사용형태가 ①-⑦이외인 경우	조사표 대조·확인 후 수정
		GI1	상수시설	상수도시설이 ②인데 ①-③인 경우	"
9. 정보통신 기기 보유 현황		*		①-⑤이외인 경우 ⑥전화 ⑦PC란이 기입이 안된 경우	조사표 대조·확인 후 수정
		GJ1		③, ④가 동시에 기입된 경우	"
10. 자동차보유대수		*		④없음란에 공백이나 4이외의 값이 있을 경우	조사표 대조·확인 후 수정
		GK1		④이면서 ①, ②, ③이 기입된 경우와 모두 기입이 안된 경우	"
		GK2		①,②,③ 이 5이상인 경우	"
		GK3		①+②+③이 10이상인 경우	"
11. 주차시설		GL1	자동차보유대수	자동차 보유(①-③)이면서 ①-⑥이외의 경우	조사표 대조·확인 후 수정
			"	자동차 보유 없음(④)이면서 기입된 경우	"
12. 점유형태		*		주거·영업이 ①-②이외인 경우	조사표 대조·확인 후 수정
		GM1	가구구분	점유형태가 ①-⑥이외인 경우 주인가구인데 ①이 아닌 경우	"
			"	대표가구, 동거가구인데 ①인 경우	"

분 류	항 목	메시지	연관항목	에러판단기준	에러수정방법																								
13. 임차료		GN1	점유형태	점유형태가 ①,④,⑤,⑥이면서 전세금이 기입된 경우	조사표 대조·확인 후 수정																								
			"	점유형태가 ②,③이면서 전세금이 누락된 경우	조사표 대조·확인 후 보완																								
		GN2	"	점유형태가 ①,②,⑥이면서 월세가 기입된 경우	<표2> 사용방수와 전세·월세 허용가능범위 <table border="1"> <thead> <tr> <th>사용방수</th> <th>전세·보증금</th> <th>월세(사글세)</th> </tr> </thead> <tbody> <tr> <td>1</td> <td>5천만원 미만</td> <td>50만원 미만</td> </tr> <tr> <td>2</td> <td>1억원 미만</td> <td>100만원 미만</td> </tr> <tr> <td>4</td> <td>100만원 이상</td> <td>2만원 이상</td> </tr> <tr> <td>5</td> <td>300만원 이상</td> <td>5만원 이상</td> </tr> <tr> <td>6</td> <td>600만원 이상</td> <td>10만원 이상</td> </tr> <tr> <td>7</td> <td>600만원 이상</td> <td>15만원 이상</td> </tr> <tr> <td>8</td> <td>천만원 이상</td> <td>20만원 이상</td> </tr> </tbody> </table>	사용방수	전세·보증금	월세(사글세)	1	5천만원 미만	50만원 미만	2	1억원 미만	100만원 미만	4	100만원 이상	2만원 이상	5	300만원 이상	5만원 이상	6	600만원 이상	10만원 이상	7	600만원 이상	15만원 이상	8	천만원 이상	20만원 이상
			사용방수	전세·보증금		월세(사글세)																							
		1	5천만원 미만	50만원 미만																									
2	1억원 미만	100만원 미만																											
4	100만원 이상	2만원 이상																											
5	300만원 이상	5만원 이상																											
6	600만원 이상	10만원 이상																											
7	600만원 이상	15만원 이상																											
8	천만원 이상	20만원 이상																											
"	점유형태가 ③-⑤이면서 월세가 누락된 경우																												
GN3	사용방수	사용방수와 전세, 월세 허용범위를 벗어난 경우																											
14. 거처의 종류		*		①-⑨이외인 경우	조사표 대조·확인 후 수정																								
		GO1		⑥-⑨인데 대표가구여부, 주택항목이 조사된 경우	"																								
		GO2		동일거처내에서 가구별 거처형태가 틀린 경우	"																								
15. 단독주택종류		GP1		단독주택인데 ①-②이외인 경우	조사표 대조·확인 후 수정																								
				단독주택이 아닌데 ①-②가 기입된 경우	"																								
		GP2		부엌수, 화장실수, 독립된 출입구수, 총방수(침실수)중 2개미만이 있는데 다가구 주택으로 기입된 경우	"																								
16. 주인, 대표가구 여부		GQ1	거처종류	거처종류가 ①-⑤인데 ①-③이외인 경우	조사표 대조·확인 후 수정																								
		GQ2	"	거처종류가 ①-⑤이고 주인·대표가 ①-②인데 주택항목(17-21)이 누락된 경우	조사표 대조·확인 후 보완																								
		GQ3	"	(거처종류가 ①-⑤이고 주인·대표가 ①-②)가 아닌데 주택항목(17-21)이 기입된 경우	"																								
		GQ4	"	동일거처내에서 주인·대표가구가 없거나 두개 이상인 경우	"																								

분 류	항 목	메시지	연관항목	에러판단기준	에러수정방법																																																																																																											
17. 연건평		JA1		5-499이외인 경우	조사표 대조·확인 후 수정																																																																																																											
		JA2		거처의 종류·가구원수와 연건평 허용범위를 벗어난 경우 <표3> 거처의 종류·가구원수별 연건평 허용가능 범위																																																																																																												
<table border="1" style="margin-left: auto; margin-right: auto;"> <thead> <tr> <th rowspan="2">연 건 평</th> <th colspan="6">가 구 원 수</th> </tr> <tr> <th>1인</th> <th>2-3인</th> <th>4-7인</th> <th>8인</th> <th>9인</th> <th>10인</th> </tr> </thead> <tbody> <tr> <td>5평 미만</td> <td></td> <td></td> <td></td> <td>A</td> <td>X</td> <td>X</td> </tr> <tr> <td>5-9평 미만</td> <td></td> <td></td> <td></td> <td></td> <td>A</td> <td>X</td> </tr> <tr> <td>9-14평 미만</td> <td></td> <td></td> <td></td> <td></td> <td></td> <td>X</td> </tr> <tr> <td>14-19평 미만</td> <td></td> <td></td> <td></td> <td></td> <td></td> <td></td> </tr> <tr> <td>19-29평 미만</td> <td></td> <td></td> <td></td> <td></td> <td></td> <td></td> </tr> <tr> <td>29-39평 미만</td> <td></td> <td></td> <td></td> <td></td> <td></td> <td></td> </tr> <tr> <td>39-49평 미만</td> <td>A, T, M</td> <td></td> <td></td> <td></td> <td></td> <td></td> </tr> <tr> <td>49-69평 미만</td> <td>A, T, M</td> <td></td> <td></td> <td></td> <td></td> <td></td> </tr> <tr> <td>69-99평 미만</td> <td>A, T, M</td> <td>A, T, M</td> <td></td> <td></td> <td></td> <td></td> </tr> <tr> <td>99평 이상</td> <td>A, T, M</td> <td>A, T, M</td> <td>A, T, M</td> <td>A, T, M</td> <td>A, T, M</td> <td>A, T, M</td> </tr> </tbody> </table> <p style="text-align: center;">※ X : 모든 종류에서 나올수 없음, A : 아파트에서 나올수 없음 T : 연립주택에서 나올수 없음, M : 다세대 주택에서 나올 수 없음</p>						연 건 평	가 구 원 수						1인	2-3인	4-7인	8인	9인	10인	5평 미만				A	X	X	5-9평 미만					A	X	9-14평 미만						X	14-19평 미만							19-29평 미만							29-39평 미만							39-49평 미만	A, T, M						49-69평 미만	A, T, M						69-99평 미만	A, T, M	A, T, M					99평 이상	A, T, M	A, T, M	A, T, M	A, T, M	A, T, M	A, T, M																								
연 건 평	가 구 원 수																																																																																																															
	1인	2-3인	4-7인	8인	9인	10인																																																																																																										
5평 미만				A	X	X																																																																																																										
5-9평 미만					A	X																																																																																																										
9-14평 미만						X																																																																																																										
14-19평 미만																																																																																																																
19-29평 미만																																																																																																																
29-39평 미만																																																																																																																
39-49평 미만	A, T, M																																																																																																															
49-69평 미만	A, T, M																																																																																																															
69-99평 미만	A, T, M	A, T, M																																																																																																														
99평 이상	A, T, M	A, T, M	A, T, M	A, T, M	A, T, M	A, T, M																																																																																																										
18. 대지면적		JB2	거처종류	단독주택인데 누락된 경우	거처종류 확인후 수정																																																																																																											
			"	단독주택이 아닌데 기입한 경우	"																																																																																																											
		JB1		5-499이외인 경우	조사표 대조·확인 후 수정																																																																																																											
19. 총방수		JC1		01-49이외인 경우	조사표 대조·확인 후 수정																																																																																																											
		JC2		총방수의 방수, 거실수, 식당수가 동일 거처내 방수, 거실수, 식당수의 합보다 작은 경우	"																																																																																																											
		JC3	연건평	연건평별 총방수 허용범위를 벗어나는 경우 <표4> 연건평별 주택의 총방수 허용가능 범위																																																																																																												
<table border="1" style="margin-left: auto; margin-right: auto;"> <thead> <tr> <th rowspan="2">연 건 평</th> <th colspan="8">주 택 의 총 방 수</th> </tr> <tr> <th>1</th> <th>2</th> <th>3</th> <th>4</th> <th>5</th> <th>6</th> <th>7</th> <th>8</th> </tr> </thead> <tbody> <tr> <td>5평 미만</td> <td></td> <td></td> <td></td> <td></td> <td></td> <td>X</td> <td>X</td> <td>X</td> </tr> <tr> <td>5-9평 미만</td> <td></td> <td></td> <td></td> <td></td> <td></td> <td></td> <td>X</td> <td>X</td> </tr> <tr> <td>9-14평 미만</td> <td></td> <td></td> <td></td> <td></td> <td></td> <td></td> <td></td> <td>X</td> </tr> <tr> <td>14-19평 미만</td> <td></td> <td></td> <td></td> <td></td> <td></td> <td></td> <td></td> <td></td> </tr> <tr> <td>19-29평 미만</td> <td>X</td> <td></td> <td></td> <td></td> <td></td> <td></td> <td></td> <td></td> </tr> <tr> <td>29-39평 미만</td> <td>X</td> <td></td> <td></td> <td></td> <td></td> <td></td> <td></td> <td></td> </tr> <tr> <td>39-49평 미만</td> <td>X</td> <td>X</td> <td></td> <td></td> <td></td> <td></td> <td></td> <td></td> </tr> <tr> <td>49-69평 미만</td> <td>X</td> <td>X</td> <td></td> <td></td> <td></td> <td></td> <td></td> <td></td> </tr> <tr> <td>69-99평 미만</td> <td>X</td> <td>X</td> <td>X</td> <td></td> <td></td> <td></td> <td></td> <td></td> </tr> <tr> <td>99평 이상</td> <td>X</td> <td>X</td> <td>X</td> <td>X</td> <td></td> <td></td> <td></td> <td></td> </tr> </tbody> </table>						연 건 평	주 택 의 총 방 수								1	2	3	4	5	6	7	8	5평 미만						X	X	X	5-9평 미만							X	X	9-14평 미만								X	14-19평 미만									19-29평 미만	X								29-39평 미만	X								39-49평 미만	X	X							49-69평 미만	X	X							69-99평 미만	X	X	X						99평 이상	X	X	X	X				
연 건 평	주 택 의 총 방 수																																																																																																															
	1	2	3	4	5	6	7	8																																																																																																								
5평 미만						X	X	X																																																																																																								
5-9평 미만							X	X																																																																																																								
9-14평 미만								X																																																																																																								
14-19평 미만																																																																																																																
19-29평 미만	X																																																																																																															
29-39평 미만	X																																																																																																															
39-49평 미만	X	X																																																																																																														
49-69평 미만	X	X																																																																																																														
69-99평 미만	X	X	X																																																																																																													
99평 이상	X	X	X	X																																																																																																												

분 류	항 목	메시지	연관항목	에러판단기준	에러수정방법
20. 건축년도		JD1		①-⑬이외인 경우	조사표 대조·확인 후 수정
		JD2	거처종류	아파트의 건축년도 - 서울 : ⑬인 경우 - 경기 : ⑫, ⑬인 경우 - 기타 시도 : ⑪, ⑫, ⑬인 경우	"
		JD3		다세대 건축년도가 1980년 이전⑩, ⑪, ⑫, ⑬인 경우	"
		JD4	거처종류	같은 조사구내 아파트의 앞, 뒤 가구의 건축년도가 다른 경우	"
21. 편익시설수		JE1		부엌·화장실·출입구수가 01-39이상	조사표 대조·확인 후 수정
			거처종류	조사구내 연건평이 동일한 아파트의 앞, 뒤 가구가 편익시설수가 다른 경우	"
		JE2	총방수	부엌, 화장실, 출입구수가 총방수보다 큰 경우	"
		JE3		공동주택(아파트, 연립, 다세대)의 총방수, 부엌, 화장실, 독립된 출입구 수중 가장 적은 수가 2이상인 경우	"
		JE4		편익시설수(부엌수, 화장실수)가 거처내 가구의 부엌, 화장실의 단독사용개수 보다 적을때	"

심사유형별정정방법

◆ 2000 인구주택총조사 컴퓨터 입력자료의 최소단위를 레코드라고 하며, “인구 레코드”와 “가구·주택 레코드”가 있음.

- 인 구 레 코 드 : 가구원 개개인의 『성씨본관』부터 『거동불편여부』(전수는 혼인상태) 항목까지 수록한 레코드로서 가구원수에 따라서 『가구원번호』는 “001”에서 “00n”까지 인쇄.
- 가 구 · 주 택 레 코 드 : 가구마다 하나의 가구·주택레코드가 있으며 『가구원번호』 값은 “000”임.
 즉 <기계내검 SHEET>에는 “000”이 인쇄되지 않지만 가구·주택에 관한 사항을 수정하는 경우는 『가구원번호』 = “000”으로 자동 입력하여야함.

◆ <기계내검 SHEET>를 심사하여 정정하는 유형에는 크게 네 가지가 있으며 각각의 처리방법 및 관련서식은 다음과 같다.

심사유형	처리코드	구 분	처 리 방 법	비 고
○ 삭 제	‘1’	일괄삭제	한 가구원의 조사내용 전체를 삭제할 때는 『가구번호』까지, 한 거처의 내용 전체를 삭제할 때는 『거처번호』까지 기입	< GI수정 LIST >를 사용
		개별삭제	인구레코드 『가구원번호』가 중복되어 하나의 레코드를 삭제하고자 할 경우에는 일련번호까지 표시 또는 기입	< 기계내검 SHEET > 또는 < GI수정 LIST >를 사용
			가구·주택레코드를 삭제하고자 할 때도 일련번호까지 표시 또는 기입	”
○ 일반항목 수정	‘ ’	개별수정	인구레코드 및 가구·주택레코드의 오류 항목에 대하여 적색 볼펜을 사용하여 두줄로 지우고, 바로 밑줄에 심사 결과를 깨끗하게 정정 기입	< 기계내검 SHEET >를 사용
			항목내용은 ㄴ(공란)로 수정해야 되는 경우에는 칸수 만큼 “--”으로 표시	”
○ GI 수정	‘ ’	일괄수정	한 가구의 GI 전체를 수정할 때는 『가구번호』까지, 한 거처의 GI 전체를 수정할 때는 『거처번호』까지 기입	< GI수정 LIST >
		개별수정	2개 이상의 레코드 『가구원번호』가 중복되어서 그 중 하나의 레코드를 수정하고자 할 경우에는 일련번호를 기입하고 수정할 가구원 번호를 기입 (가구·주택레코드는 가구원번호 “000”임)	”
○ 삽 입	‘3’	개별삽입	조사항목중 코드화된 자료는 부호기입 할 것	전수는 기계내검 SHEET, 표본은 삽입 양식
		조사표삽입	가구 또는 거처 전체의 삽입을 하여야 하는 경우에는 해당되는 조사표를 접어서 첨부할 수도 있음.	부호기입 대상항목 : 행정구역번호, 성씨본관, 출생지, 1년전거주지, 5년전거주지, 통근·통학지, 산업·직업

인구에
관한사항

8 시도	10시군구	13읍면동	15통리	17조사구
------	-------	-------	------	-------

주택에
관한사항

2000년 인구 주택 총조사 (전수) 수정회수 :

PAGE :

일련 번호	거처 번호	가구 번호	가구 원 번호
2.....	21•24•27•		

성씨 분관	성씨 분관
30•33•	

가구 관계	성 별
36•	

나	이
세는 나이	출생년 월 일 양 만나이
39•42••46•••51•	

교육 학력
54

출생지	촌
구 시도	시군구 인
56•59••	

일련 번호
2.....

가구 원수	농어 가
30••	

가구 구분
34

사용방수	방수	방수	방수
36••			

시설형태	부	화	목
40••44			

점유	소유
46	

거처 종류	대 표면적
48•	

연 진 평	대 지 면 적
51•54•	

총방수	방수	방수	방수
57••61			

건축 년도
63

편익 부	익 부	익 부	익 부
65••69			





2000 인구주택총조사

기초단위구 및 조사구 전산집계요령서

1999. 8

통 계 청

기초단위구 및 조사구 집계표 작성요령(동읍면용)

I. 프로그램 설치

1. 사용환경

- Windows 95 이상

2. 개발도구

- 비주얼 베이직 5.0
- 크리스탈 리포트
- MS 액세스

3. 설치요령

- 1번 디스켓을 드라이브에 넣고 Setup을 클릭한다.
- 프로그램 위치지정에서 대상 폴더명을 "c:\Statistics"로 변경한 후 설치 아이콘을 클릭하면 설치가 시작된다.

II. 작성요령

1. 실행

- o 폴더명이 "Statisitcs"인 폴더를 열고 File명이 "조사구" 아이콘을 더블클릭한다. (실행창 또는 도스모드에서 "조사구.exe")
- o 초기 안내문 나타나면 Enter나 클릭을 한 번 한다.



2. 조사구 설정 자료

- 아래와 같은 창이 나타나면 해당 행정구역을 각각 선택하는데 동읍면까지 선택후에는 **반드시 Enter**를 친다.

- 시도, 구시군, 동읍면을 각각 선택할 경우 행정구역 분류부호는 자동적으로 생성된다.
- 행정구역을 선택하기 전까지는 다음 작업으로 이동할 수 없다.
- 각각을 선택하는 방법은 ① 마우스로 해당 위치의 ▼ 모양을 클릭하여 선택 가능한 행정구역을 지정하는 방법과 ② 해당란에서 직접 입력하는 방법이 있다.

3. 입력 확인

- 정상적인 행정구역 선택 절차를 마치면 해당지역이 맞는지 묻게 된다. 맞으면 “예” 버튼을 누르면 된다.

- 만일 입력이 잘못되어 재선택을 해야할 경우 '아니오' 버튼을 누르면 다시 입력(선택)이 가능하다.

4. 작업안내

- 확인을 누르거나 Enter를 누르면 작업을 선택할 수 있게 되며 여기서 다시한번 Enter를 치면 기초단위구 입력창으로 이동된다.

가. 기초단위구 선택시 작업

(1) 기초단위구 입력

- 모든 항목 중 **기초단위구 번호, 가구수는 반드시 입력되어야만** 작업이 가능하다
- 기숙시설, 특수사회시설(양로원, 고아원 등), 관광호텔시설은 가구수를 1로 입력하고 해당 인구수를 입력한다.(가구수를 입력하지 않으면 집계가 안됨.)
- 해당 작업 입력시 각 항목의 이동은 마우스에 의한 클릭이나 각 항목 입력후 Enter 의한 다음 항목으로 자동이동을 지원한다

(2) 검색 및 삭제

검색 및 삭제작업은 기초단위구 번호를 입력시 작업 가능한 상태가 되며 이 기초단위구 번호를 바탕으로 해당자료의 수정 또한 가능하다.

(3) 수정

수정작업은 해당자료를 검색으로 찾은 후 자료를 수정한 다음 입력버튼을 누르면 된다.

(4) 심사방법(일람표 출력방법)

심사는 위의 그림처럼 심사란 옆을 클릭하면 체크 (V)표가 나타나게 되며, 이 후 작업(입력, 삭제, 수정)은 일람표에 영향을 주게 된다.

※ **심사란**을 클릭하면 통계청 심사자의 성명과 소속을 입력한다.

위쪽과 같이 심사자 정보입력을 요구한다.

(5) 출력

2000 인구주택총조사
조사구 설정 기초단위구 심사표

심사자 : 소속 성명 (인)

시도	구세군	읍읍면	읍면리의 본당부소	기초 단위구수	가구수 (연구수)
경기도	광주군	오포면	3134031	32	1,244 (95)

심사 전		심사 후		소 계 기 (읍면리의 본당부소 기준)	비 고
기초단위구 번호	가구수 (연구수)	기초단위구 번호	가구수 (연구수)		
010-010	33			고산1리	교장,축산,농업센터
010-020	30			고산1리	주막
010-030	35			고산1리	주막
010-040	17			고산1리	비닐하우스촌
020-010	30			고산2리	능가주막
020-020	27			고산2리	주막,상가
020-030	32			고산2리	면사무소

1 중 2 Cancel Close 32 / 32 총계:32 100%

- 심사 전 출력은 심사표로 심사 후 출력은 일람표로 출력된다. 따라서 심사 전에는 사용을 금해야 한다.
- 출력은 적어도 1개이상의 레코드(자료)가 존재해야 출력이 가능(양식만 출력 불가)
 - 출력 버튼을 누르면 먼저 화면출력이 되고 프린터로 출력을 원하면 프린터 모양의 아이콘을 누르면 된다.
- 이전화면(작업모드)로 돌아가기 위해서는 화면상단의 버튼이나 close 버튼을 누르면된다.

가. 심사전 출력화면

- 심사 후(심사란 체크시)에는 일람표로 출력된다. 주의할 점은 심사란을 재클릭(체크를 없앴)하면 모든 자료는 심사전 자료로 인식(출력시 심사표로 출력됨)을 하게된다.

나. 조사구 선택시 작업

(1) 조사구 입력모드

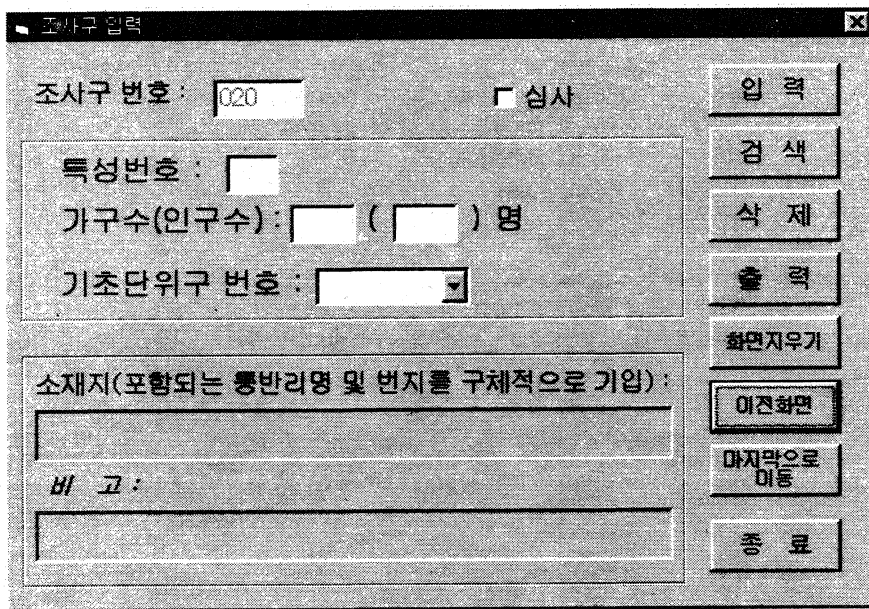

- 조사구 작업에서는 조사구 번호가 자동 생성되므로 검색,삭제는 해당 작업 메뉴를 누르면 작업하고자 하는 조사구 번호를 입력받게 되며, 이것으로 작업이 이루어진다.

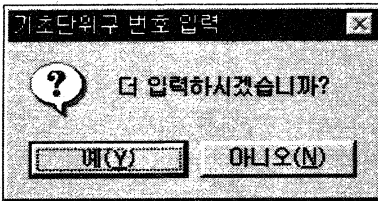

- 1개의 조사구에 2개이상의 기초단위구 번호를 입력할 경우 기초단위구 번호 입력위치에서 연속하여 입력을 해야한다.

(2) 검색,삭제

- 검색의 경우

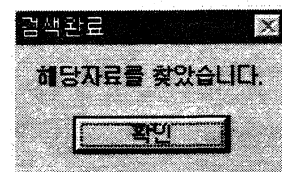
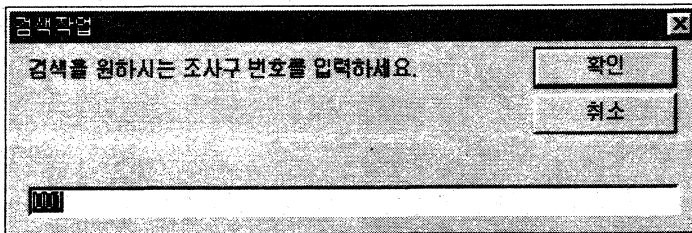

- 삭제의 경우

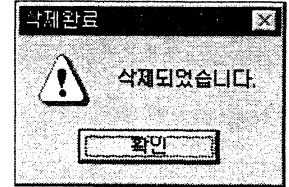
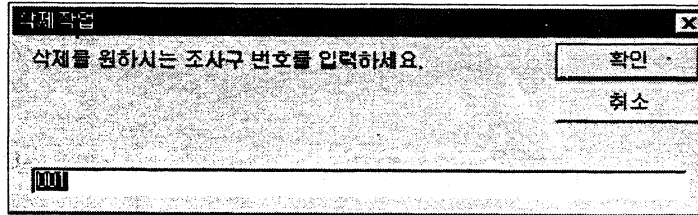

- o 조사구에서는 번호가 자동생성 부여되므로 검색이나 삭제 작업시에는 위와 같은 별도의 번호를 입력하는 화면이 나온다.
- o 해당 자료를 삭제시에는 해당 조사구 번호를 검색한 후 표시를 한 다음 삭제할 것인지 묻게된다. 또한 검색작업이후 삭제버튼을 눌러도 삭제를 할 수 있다.

(3) 수정

- o 기초단위구와 마찬가지로 검색이후 자료를 수정한 다음 입력버튼을 누른다.
- o 수정이후 새로운 자료를 등록하기 위해서는 “마지막으로 이동” 이란 버튼을 누르면 현재 입력된 자료의 끝으로 이동이 된다.

(4) 심사방법(일람표 출력방법)

- 기초단위구 작업과 동일

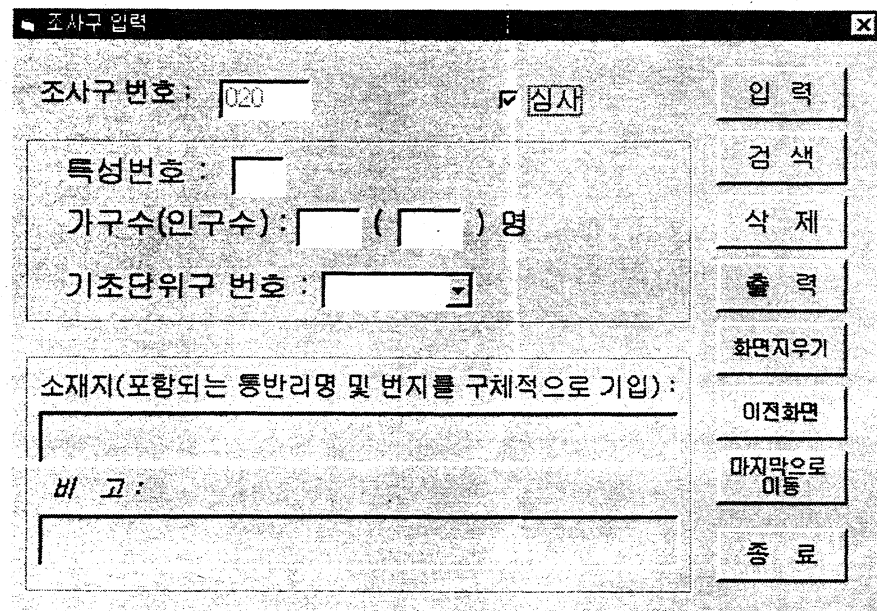

(5) 출력

기초단위구 작업과 동일

5. 자료제출

- 일람표를 출력하게 되면 해당 지역의 분류부호로 시작되는 파일이 생성됨
예) 경기도 광주군 오포면 → 3134031G.dat (기초단위구)
3134031J.dat (조사구)
- 이 두 파일은 해당 구시군으로 출력된 문서와 함께 반드시 송부해야 함.
- Data 폴더내의 2개의 파일(Gichogu_Rec 와 Josagu_Rec)은 반드시 통계청으로 추가 E-mail로 전송해야 함.
- 모든 자료 제출이후 발생하는 수정에 대해서는 수정 후 그 자료파일(위의 파일들)을 위와 같은 방법으로 제출하고, 통보해야 함.

기초단위구 및 조사구 집계표 작성요령(시도, 구시군용)

I. 프로그램 설치

1. 사용환경
 - Windows 95 이상
2. 개발환경
 - 비주얼 베이직 5.0
 - MS 액세스
3. 설치요령
 - 1번 디스켓을 넣고 "Setup"을 더블클릭한다.
 - 이후는 화면지시에 따른다.

II. 작성요령

1. 실행

- 폴더명이 "Statistics"인 폴더내에 file명이 "집계.exe"인 프로그램을 실행시킨다.
- (초기 안내문이 나타나면 Enter나 클릭을 한 번 한다.)
- 아래와 같은 창이 나타나면 먼저 집계할 작업단위구를 상단 메뉴에서 선택한다.
(ALT키와 커서키로도 메뉴를 지정 또는 이동 할 수 있다.)

- 메뉴에서 단위구를 선택하게 되면 다음과 같은 표시가 나타난다.
 - 기초단위구 선택시

현재는 **기초단위구** 작업중 입니다.

- 조사구 선택시

3. 행정구역 선택

- 다음으로 행정구역을 선택
- 행정구역은 시도의 경우 시도만 지정하고 Enter를 반드시 누르고, 구시군의 경우는 시도를 선택하고 구시군을 선택 (클릭 또는 Enter)하면 된다.

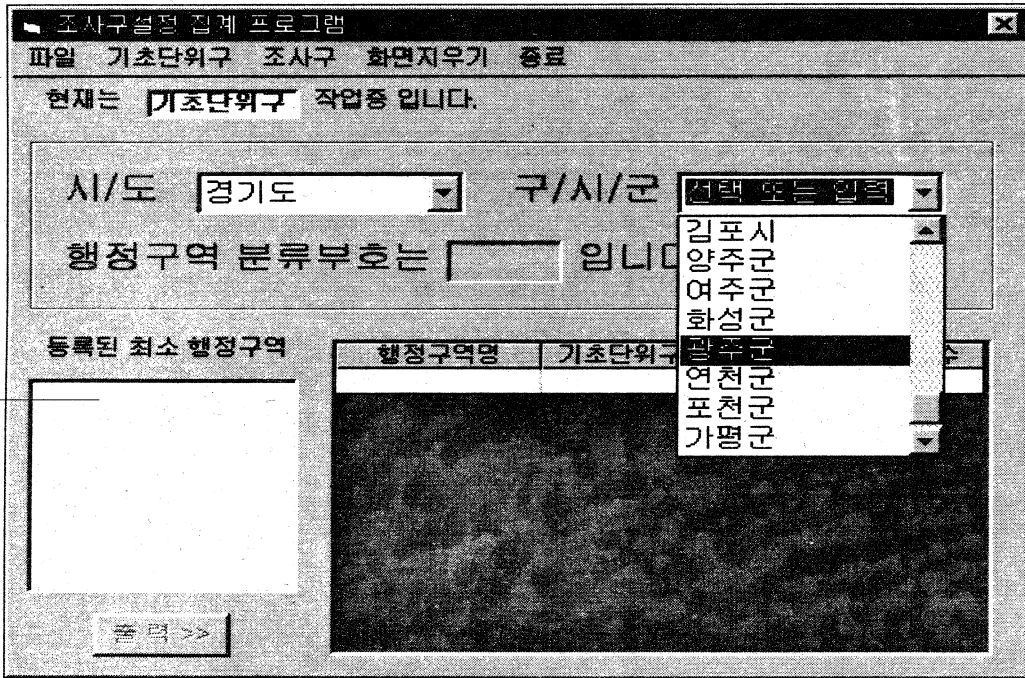

- 해당 행정구역을 선택하게 되면 위의 등록된 최소 행정구역에 선택된 지역의 데이터를 검색하게 되고 해당 데이터가 존재하면 표시를 하게 된다.

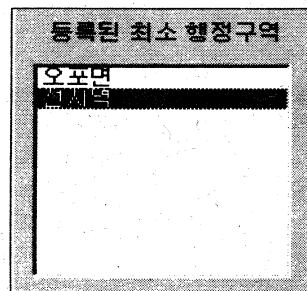
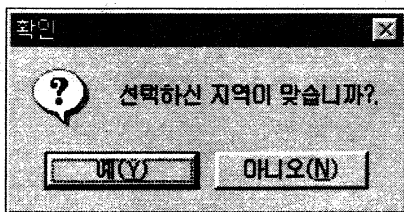

- 아니오를 누르면 다시 행정구역을 지정(선택)할 수 있다.

4. 행정구역별 집계

- 해당 구역에 대한 집계를 화면에 나타내려면 행정구역 리스트에서 마우스로 지정을 한후 아래 '출력' 버튼을 누르면 된다.
- 이때 원하는 지역만 선별해서 출력도 가능하며, 다중선택을 위해 Ctrl 키와 Shift키를 지원한다. (사용법은 윈95에서와 동일한 기능이다.)
- 마지막에 위치한 '전지역'을 선택하게 되면 등록된 행정구역에 한해서 전체를 집계, 출력하는 효과를 갖는다.
- ※ 전지역과 다른 행정구역은 동시지정이 불가능하다.

- 작업단위구를 바꾸어서 재 작업을 원한다면 바로 해당작업 메뉴를 선택하면 된다.(가급적이면 메뉴중에 화면지우기를 한 번 클릭하고는 다시 작업 지정하는 방법을 권장한다.)
- ※ 단, 처음 과정과는 다르게 행정구역은 반복 설정하지 않아도 된다. (처음 실행시 선택된 행정구역은 프로그램 종료시까지 고정된다.)



← 화면지우기를 실행하면 출력부분이 정리된다.

- 출력버튼을 누른후의 출력결과 화면

등록된 최소 행정구역		행정구역명	기초단위구 수	가구수	인구수
오포면		오포면	32	1,244	95
송하면		송하면	20	1,044	
전지역		계	52	2,288	95

※ 위의 두지역 선택은 전지역 선택시에도 동일한 결과가 나타난다.

○ 조사구 작업선택시에는 두가지 세부메뉴로 분류된다.

- 행정구역별 집계를 선택한후 화면(예시)

조사구설정 집계 프로그램

파일 기초단위구 조사구 화면지우기 종료

현재는 **조사구** 작업중 입니다.

시/도 **경기도** 구/시/군 **광주군**

행정구역 분류부호는 **31340** 입니다.

등록된 최소 행정구역

행정구역명	조사구 수	기초단위구 수	가구수	인구수
오포면				
전지역				

출력 >>

- 특성번호별 집계를 선택한후 화면

행정구역명	계	특성번호					
		1	2	3	4	5	A

※ 이후 작업은 기초단위구, 조사구 행정구역별 집계 작업과 동일하다.

- 특성번호 출력화면

현재는 **조사구** 작업중입니다.

시/도 **경기도** 구/시/군 **광주군**

행정구역 분류부호는 **31340** 입니다.

등록된 최소 행정구역

행정구역명	계	특성번호					
		1	2	3	4	5	A
오포면	19	13	1				5
전지역							
계	19	13	1				5

출력 >>

※ 인쇄는 출력 버튼을 누르면 인쇄 버튼이 활성화가 되며 이를 누르면 화면과 유사한 형태로 출력이 된다.

5. 자료 집계 및 배출

- 해당 작업의 출력버튼을 누르면 해당 지역의 행정분류부호로 파일이 생성이 된다.
 - 예) 경기도 광주군 → 31340G.dat (기초단위구)
 - 31340J.dat (조사구)
- 구시군의 경우 이 두 개의 파일을 시도로 전송을 한다.
 - ※ 시도는 자료를 보관하고 통계청에 전송할 필요가 없음.
- 수정된 자료가 발생되면 시도에 이를 유선으로 보고한다.
- 자세한 사항은 통계청 담당자에게 문의바람.

2000 인구주택총조사 조사구설정 기초단위구 심사표

심사자 : 소속 성명 (인)

시도	구시군	동읍면	행정구역 분류부호
경기도	광주군	으뜸면	3134031

기초 단위구수	가구수 (인구수)
32	1,244 (95)

일련 번호	심 사 전			심 사 후			소 재 지 (통반리명 및 번지롤 기입)	비 고
	기초단위구 번호	가구수 (인구수)		기초단위구 번호	가구수 (인구수)			
1	010-010	33					고산1리	공장, 축산, 물류센터
2	010-020	30					고산1리	주택
3	010-030	35					고산1리	주택
4	010-040	17					고산1리	비닐하우스촌
5	020-010	30					고산2리	농가주택
6	020-020	27					고산2리	주택, 상가
7	020-030	32					고산2리	면사무소
8	020-040	30					"	주택, 공장
9	020-050	55					"	단독주택
10	020-060	26					"	공장, 주택
11	020-070	63					"	빌라, 단독주택
12	020-080	19					"	주택, 공장
13	020-090	118					"	우림 아파트
14	020-100	40					"	우림 아파트
15	020-110	80					"	우림 아파트
16	020-120	50					"	동서울 연립
17	020-130	32					"	청송빌라
18	150-010	18					추자1리	농경지, 목재
19	150-020	20					"	한진래미콘, 우체국
20	150-030	49					추자1리	주택
21	150-040	55					"	빌라, 공장
22	150-050	21					"	인포국교
23	150-060	35					"	주택, 공장
24	150-070	44					"	빌라, 주택
25	160-010	23					추자2리	주유소, 양계장
26	160-020	40					"	빌라, 주택, 공장
27	160-030	24					추자2리	주택, 공장
28	160-040	99					테스트1	
29	160-050	99					테스트2	
30	160-060	0	23				페이지테스트	테스트3

일련 번호	심 사 전			심 사 후			소 재 지 (통반리명 및 번지불 기입)	비 고
	기초단위구 번호	가구수	(인구수)	기초단위구 번호	가구수	(인구수)		
31	160-070	0	50				페이지 리스트	테스트4
32	160-080	3	22				페이지리스트	테스트5

통 계 청 장 귀하

1999년 6월 28일

경기도

광주군

오포면 장

2000 인구주택총조사 조사구설정 기초단위구 일람표

실사자 : 소속

통계청 성명 홍길동 (인)

시도	구시군	동읍면	행정구역 분류부호
경기도	광주군	오포면	3134031

기초 단위구수	가구수 (인구수)
32	1,244 (95)

일련 번호	기초단위구 번호	가구수	(인구수)	소재지 (통반리명 및 번지를 가입)	비 고
1	010-010	33		고산1리	공장, 축산, 물류센타
2	010-020	30		고산1리	주택
3	010-030	35		고산1리	주택
4	010-040	17		고산1리	비닐하우스촌
5	020-010	30		고산2리	농가주택
6	020-020	27		고산2리	주택, 상가
7	020-030	32		고산2리	면사무소
8	020-040	30		"	주택, 공장
9	020-050	55		"	단독주택
10	020-060	26		"	공장, 주택
11	020-070	63		"	빌라, 단독주택
12	020-080	19		"	주택, 공장
13	020-090	118		"	우림 아파트
14	020-100	40		"	우림 아파트
15	020-110	80		"	우림 아파트
16	020-120	50		"	등서울 연립
17	020-130	32		"	청송빌라
18	150-010	18		추자1리	농경지, 목재
19	150-020	20		"	한진레미콘, 우체국
20	150-030	49		추자1리	주택
21	150-040	55		"	빌라, 공장
22	150-050	21		"	오포국교
23	150-060	35		"	주택, 공장
24	150-070	44		"	빌라, 주택
25	160-010	23		추자2리	주유소, 양계장
26	160-020	40		"	빌라, 주택, 공장
27	160-030	24		추자2리	주택, 공장
28	160-040	99		테스트1	
29	160-050	99		테스트2	
30	160-060	0	23	페이지테스트	테스트3

일련 번호	기초단위구 번호	가구수	(인구수)	소재지 (통반리명 및 번지를 기입)	비 고
31	160-070	0	50	페이지 리스트	리스트4
32	160-080	0	22	페이지리스트	리스트5

통 계 청 장 귀하

1999년 7월 5일

경기도

광주군

우도면장

2000 인구주택총조사
조사구설정 조사구 일람표

심사자 : 소속 통계청 성명 홍길동 (인

시도	구시군	동읍면	행정구역 분류부호
경기도	광주군	오프면	3134031

조사구 수	기초 단위구수	가구수 (인구수)
19	28	1,046 (23)

조사구 번호	특성 번호	가구수	(인구수)	소재지 (동반리명 및 번지를 기입)	기초단위구 번호	비 고
001	1	65		고산1리	010-030	주택
				고산1리	010-020	주택
002	1	50		고산1리	010-010	공장, 축산, 물류센타
				고산1리	010-040	비닐하우스촌
003	1	57		고산2리	020-010	농가주택
				고산2리	020-020	주택, 상가
004	A	58		"	020-090	우림 아파트
005	A	60		"	020-090	우림 아파트
006	A	40		"	020-100	우림 아파트
007	A	80		"	020-110	우림 아파트
008	A	50		"	020-120	동서울 연립
009	1	55		"	020-050	단독주택
010	1	63		"	020-070	빌라, 단독주택
011	1	45		"	020-080	주택, 공장
				"	020-060	공장, 주택
012	1	62		"	020-040	주택, 공장
				"	020-130	청송빌라
013	1	55		고산2리	020-030	연사무소
				추자2리	160-010	주유소, 양계장
014	1	64		"	160-020	빌라, 주택, 공장
				추자2리	160-030	주택, 공장
015	1	56		"	150-050	오프로교
				"	150-060	주택, 공장
016	1	55		"	150-040	빌라, 공장
017	1	67		추자1리	150-010	농경지, 목재
				"	150-030	주택
018	1	64		"	150-020	한진레미콘, 우체국
				"	150-070	빌라, 주택
019	2	0	23	페이저리스트	160-080	테스트5

조사구 번호	특성 번호	가구수	(인구수)	소재지 (동반리명 및 번지를 기입)	기초단위구 번호	비고
-----------	----------	-----	-------	------------------------	-------------	----

1999년 7월 5일

통계청장 귀하

경기도

광주군

오포면

장