

2000 인구주택총조사

# 기초단위구 및 조사구 전산집계요령서

1999. 8

통 계 청

# 기초단위구 및 조사구 집계표 작성요령(동읍면용)

## I. 프로그램 설치

### 1. 사용환경

- Windows 95 이상

### 2. 개발도구

- 비주얼 베이직 5.0
- 크리스탈 리포트
- MS 액세스

### 3. 설치요령

- 1번 디스켓을 드라이브에 넣고 Setup을 클릭한다.
- 프로그램 위치지정에서 대상 폴더명을 "c:\Statistics"로 변경한 후 설치 아이콘을 클릭하면 설치가 시작된다.

## II. 작성요령

### 1. 실행

- o 폴더명이 "Statisitcs"인 폴더를 열고 File명이 "조사구" 아이콘을 더블클릭한다. (실행창 또는 도스모드에서 "조사구.exe")
- o 초기 안내문 나타나면 Enter나 클릭을 한 번 한다.



## 2. 조사구 설정 자료

- 아래와 같은 창이 나타나면 해당 행정구역을 각각 선택하는데 동읍면까지 선택후에는 **반드시 Enter**를 친다.

- 시도, 구시군, 동읍면을 각각 선택할 경우 행정구역 분류부호는 자동적으로 생성된다.
- 행정구역을 선택하기 전까지는 다음 작업으로 이동할 수 없다.
- 각각을 선택하는 방법은 ① 마우스로 해당 위치의 ▼ 모양을 클릭하여 선택 가능한 행정구역을 지정하는 방법과 ② 해당란에서 직접 입력하는 방법이 있다.

## 3. 입력 확인

- 정상적인 행정구역 선택 절차를 마치면 해당지역이 맞는지 묻게 된다. 맞으면 “예” 버튼을 누르면 된다.

- 만일 입력이 잘못되어 재선택을 해야할 경우 '아니오' 버튼을 누르면 다시 입력(선택)이 가능하다.

## 4. 작업안내

- 확인을 누르거나 Enter를 누르면 작업을 선택할 수 있게 되며 여기서 다시한번 Enter를 치면 기초단위구 입력창으로 이동된다.

가. 기초단위구 선택시 작업

(1) 기초단위구 입력

- 모든 항목 중 **기초단위구 번호, 가구수는 반드시 입력되어야만** 작업이 가능하다
- 기숙시설, 특수사회시설(양로원, 고아원 등), 관광호텔시설은 가구수를 1로 입력하고 해당 인구수를 입력한다.(가구수를 입력하지 않으면 집계가 안됨.)
- 해당 작업 입력시 각 항목의 이동은 마우스에 의한 클릭이나 각 항목 입력후 Enter 의한 다음 항목으로 자동이동을 지원한다

(2) 검색 및 삭제

검색 및 삭제작업은 기초단위구 번호를 입력시 작업 가능한 상태가 되며 이 기초단위구 번호를 바탕으로 해당자료의 수정 또한 가능하다.

(3) 수정

수정작업은 해당자료를 검색으로 찾은 후 자료를 수정한 다음 입력버튼을 누르면 된다.



(4) 심사방법(일람표 출력방법)

심사는 위의 그림처럼 심사란 옆을 클릭하면 체크 (V)표가 나타나게 되며, 이 후 작업(입력, 삭제, 수정)은 일람표에 영향을 주게 된다.

※ **심사란**을 클릭하면 통계청 심사자의 성명과 소속을 입력한다.

위쪽과 같이 심사자 정보입력을 요구한다.

(5) 출력

2000 인구주택총조사  
조사구 설정 기초단위구 심사표

심사자 : 소속                      성명                      (인)

시도	구시군	읍면면	읍면동의 번호부호		기초 단위구수	가구수 (연구수)
경기도	광주군	오포면	3134031		32	1,244 ( 95 )

심사 전		심사 후			소 계 계 (읍면동의 코 번호를 기입)	비 고
기초단위구 번호	가구수 (연구수)	기초단위구 번호	가구수 (연구수)	가구수 (연구수)		
010-010	33				고산1리	교장,축산,농특센터
010-020	30				고산1리	주막
010-030	35				고산1리	주막
010-040	17				고산1리	비닐하우스촌
020-010	30				고산2리	능가주막
020-020	27				고산2리	주막,상가
020-030	32				고산2리	면사무소

1 / 2    Cancel    Close    32 / 32    총계:32    100%

- 심사 전 출력은 심사표로 심사 후 출력은 일람표로 출력된다. 따라서 심사 전에는 사용을 금해야 한다.
- 출력은 적어도 1개이상의 레코드(자료)가 존재해야 출력이 가능(양식만 출력 불가)
  - 출력 버튼을 누르면 먼저 화면출력이 되고 프린터로 출력을 원하면 프린터 모양의 아이콘을 누르면 된다.
- 이전화면(작업모드)로 돌아가기 위해서는 화면상단의 버튼이나 close 버튼을 누르면된다.

가. 심사전 출력화면

- 심사 후(심사란 체크시)에는 일람표로 출력된다. 주의할 점은 심사란을 재클릭(체크를 없앴)하면 모든 자료는 심사전 자료로 인식(출력시 심사표로 출력됨)을 하게된다.

나. 조사구 선택시 작업

(1) 조사구 입력모드

- 조사구 작업에서는 조사구 번호가 자동 생성되므로 검색,삭제는 해당 작업 메뉴를 누르면 작업하고자 하는 조사구 번호를 입력받게 되며, 이것으로 작업이 이루어진다.

- 1개의 조사구에 2개이상의 기초단위구 번호를 입력할 경우 기초단위구 번호 입력위치에서 연속하여 입력을 해야한다.

(2) 검색,삭제

- 검색의 경우

- 삭제의 경우

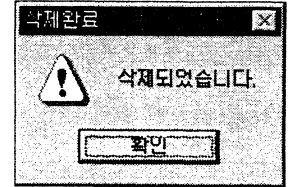
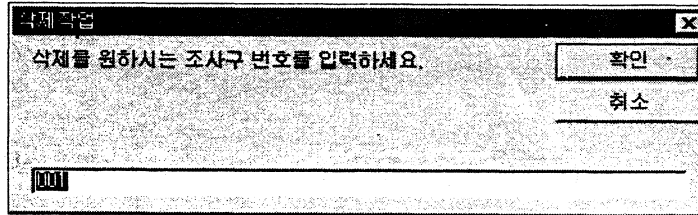

- o 조사구에서는 번호가 자동생성 부여되므로 검색이나 삭제 작업시에는 위와 같은 별도의 번호를 입력하는 화면이 나온다.
- o 해당 자료를 삭제시에는 해당 조사구 번호를 검색한 후 표시를 한 다음 삭제할 것인지 묻게된다. 또한 검색작업이후 삭제버튼을 눌러도 삭제를 할 수 있다.

(3) 수정

- o 기초단위구와 마찬가지로 검색이후 자료를 수정한 다음 입력버튼을 누른다.
- o 수정이후 새로운 자료를 등록하기 위해서는 “마지막으로 이동” 이란 버튼을 누르면 현재 입력된 자료의 끝으로 이동이 된다.

(4) 심사방법(일람표 출력방법)

- 기초단위구 작업과 동일

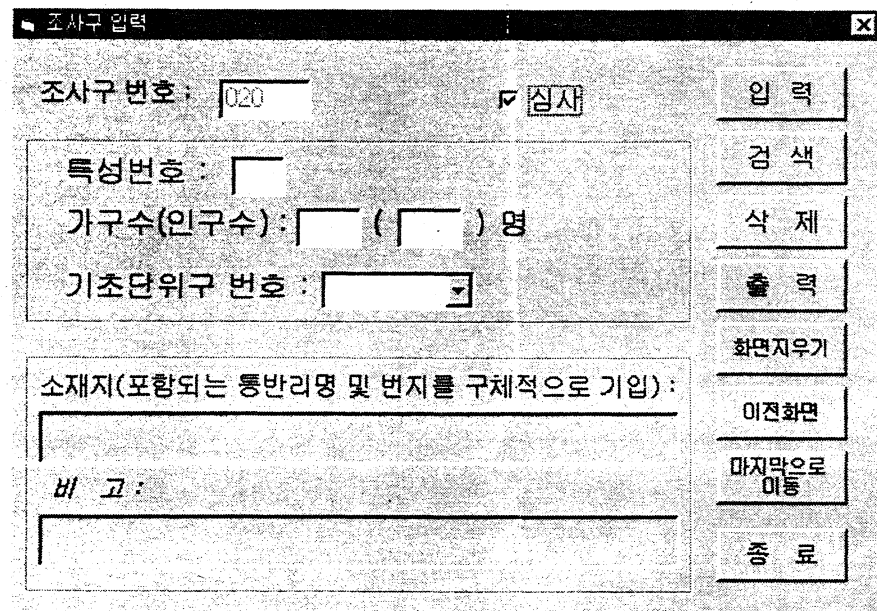

(5) 출력

기초단위구 작업과 동일

**5. 자료제출**

- 일람표를 출력하게 되면 해당 지역의 분류부호로 시작되는 파일이 생성됨  
예) 경기도 광주군 오포면 → 3134031G.dat (기초단위구)  
3134031J.dat (조사구)
- 이 두 파일은 해당 구시군으로 출력된 문서와 함께 반드시 송부해야 함.
- Data 폴더내의 2개의 파일(Gichogu\_Rec 와 Josagu\_Rec)은 반드시 통계청으로 추가 E-mail로 전송해야 함.
- 모든 자료 제출이후 발생하는 수정에 대해서는 수정 후 그 자료파일(위의 파일들)을 위와 같은 방법으로 제출하고, 통보해야 함.

# 기초단위구 및 조사구 집계표 작성요령(시도, 구시군용)

## I. 프로그램 설치

1. 사용환경
  - Windows 95 이상
2. 개발환경
  - 비주얼 베이직 5.0
  - MS 액세스
3. 설치요령
  - 1번 디스켓을 넣고 "Setup"을 더블클릭한다.
  - 이후는 화면지시에 따른다.

## II. 작성요령

### 1. 실행

- 폴더명이 "Statistics"인 폴더내에 file명이 "집계.exe"인 프로그램을 실행시킨다.
- (초기 안내문이 나타나면 Enter나 클릭을 한 번 한다.)
- 아래와 같은 창이 나타나면 먼저 집계할 작업단위구를 상단 메뉴에서 선택한다.  
(ALT키와 커서키로도 메뉴를 지정 또는 이동 할 수 있다.)

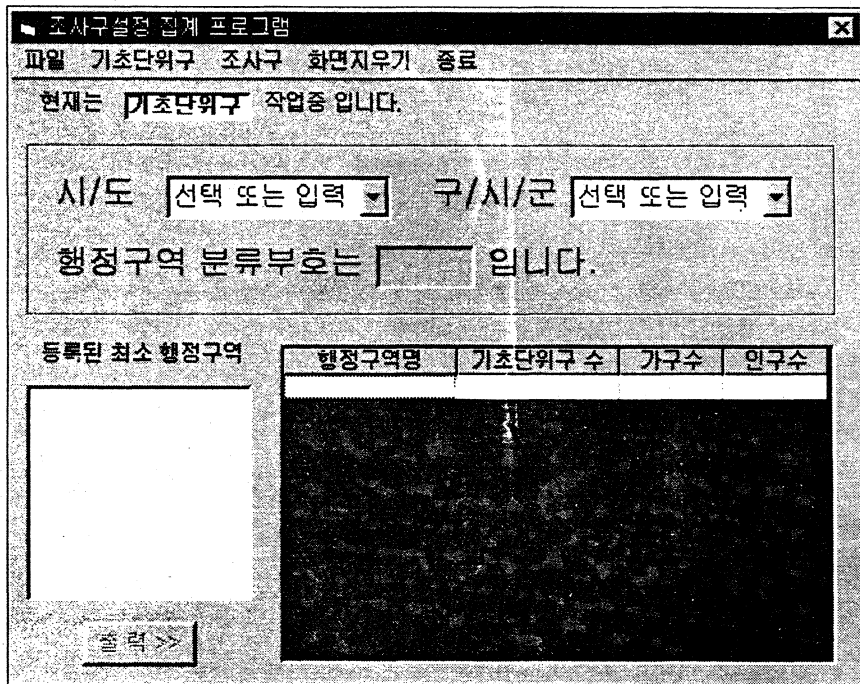

- 메뉴에서 단위구를 선택하게 되면 다음과 같은 표시가 나타난다.
  - 기초단위구 선택시

현재는 **기초단위구** 작업중 입니다.

- 조사구 선택시

### 3. 행정구역 선택

- 다음으로 행정구역을 선택
- 행정구역은 시도의 경우 시도만 지정하고 Enter를 반드시 누르고, 구시군의 경우는 시도를 선택하고 구시군을 선택 (클릭 또는 Enter)하면 된다.

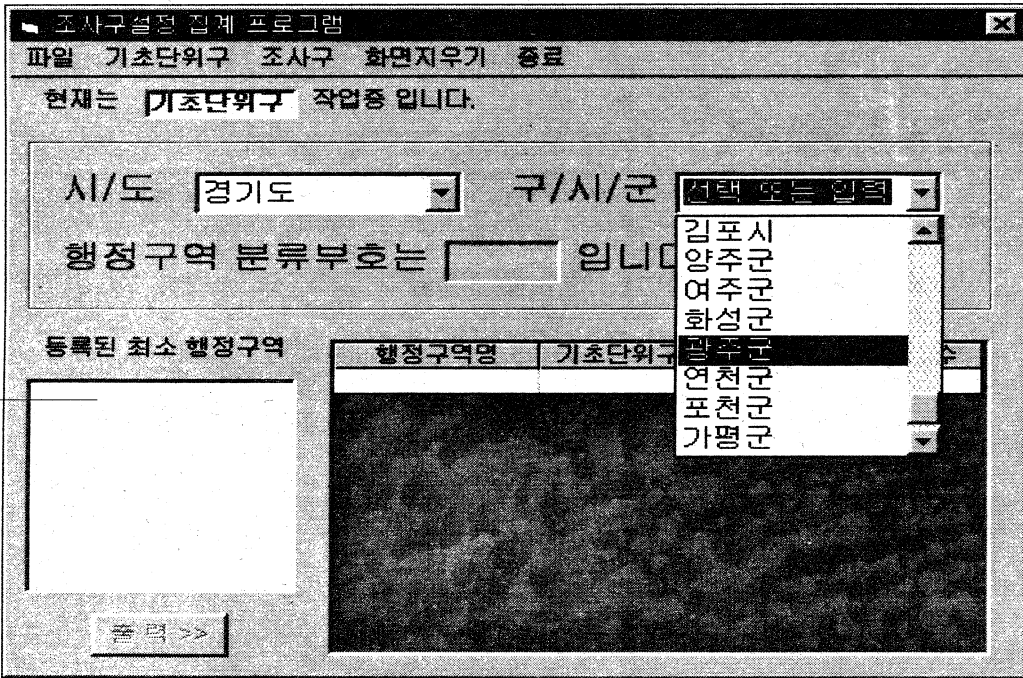

- 해당 행정구역을 선택하게 되면 위의 등록된 최소 행정구역에 선택된 지역의 데이터를 검색하게 되고 해당 데이터가 존재하면 표시를 하게 된다.

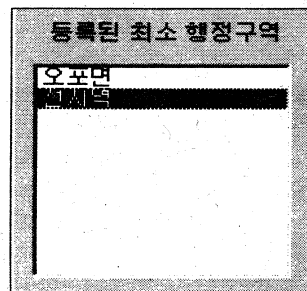
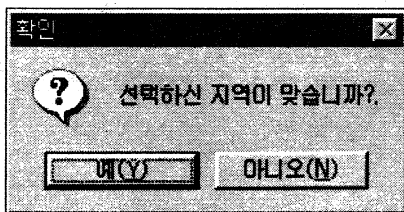

- 아니오를 누르면 다시 행정구역을 지정(선택)할 수 있다.

#### 4. 행정구역별 집계

- 해당 구역에 대한 집계를 화면에 나타내려면 행정구역 리스트에서 마우스로 지정을 한후 아래 '출력' 버튼을 누르면 된다.
- 이때 원하는 지역만 선별해서 출력도 가능하며, 다중선택을 위해 Ctrl 키와 Shift키를 지원한다. (사용법은 윈95에서와 동일한 기능이다.)
- 마지막에 위치한 '전지역'을 선택하게 되면 등록된 행정구역에 한해서 전체를 집계, 출력하는 효과를 갖는다.
- ※ 전지역과 다른 행정구역은 동시지정이 불가능하다.
  
- 작업단위구를 바꾸어서 재 작업을 원한다면 바로 해당작업 메뉴를 선택하면 된다.(가급적이면 메뉴중에 화면지우기를 한 번 클릭하고는 다시 작업 지정하는 방법을 권장한다.)
- ※ 단, 처음 과정과는 다르게 행정구역은 반복 설정하지 않아도 된다. (처음 실행시 선택된 행정구역은 프로그램 종료시까지 고정된다.)



← 화면지우기를 실행하면 출력부분이 정리된다.

- 출력버튼을 누른후의 출력결과 화면

등록된 최소 행정구역		행정구역명	기초단위구 수	가구수	인구수
오포면		오포면	32	1,244	95
송하면		송하면	20	1,044	
전지역		계	52	2,288	95

※ 위의 두지역 선택은 전지역 선택시에도 동일한 결과가 나타난다.

○ 조사구 작업선택시에는 두가지 세부메뉴로 분류된다.



- 행정구역별 집계를 선택한후 화면(예시)

조사구설정 집계 프로그램

파일 기초단위구 조사구 화면지우기 종료

현재는 **조사구** 작업중 입니다.

시/도 **경기도** 구/시/군 **광주군**

행정구역 분류부호는 **31340** 입니다.

등록된 최소 행정구역

행정구역명	조사구 수	기초단위구 수	가구수	인구수
오포면				
전지역				

출력 >>

- 특성번호별 집계를 선택한후 화면

행정구역명	계	특성번호					
		1	2	3	4	5	A

※ 이후 작업은 기초단위구, 조사구 행정구역별 집계 작업과 동일하다.

- 특성번호 출력화면

현재는 **조사구** 작업중입니다.

시/도 **경기도** 구/시/군 **광주군**

행정구역 분류부호는 **31340** 입니다.

등록된 최소 행정구역

행정구역명	계	특성번호					
		1	2	3	4	5	A
오포면	19	13	1				5
전지역							
<b>계</b>	<b>19</b>	<b>13</b>	<b>1</b>				<b>5</b>

[출력 >>]

※ 인쇄는 출력 버튼을 누르면 인쇄 버튼이 활성화가 되며 이를 누르면 화면과 유사한 형태로 출력이 된다.

5. 자료 집계 및 배출

- 해당 작업의 출력버튼을 누르면 해당 지역의 행정분류부호로 파일이 생성이 된다.
  - 예) 경기도 광주군 → 31340G.dat (기초단위구)
  - 31340J.dat (조사구)
- 구시군의 경우 이 두 개의 파일을 시도로 전송을 한다.
  - ※ 시도는 자료를 보관하고 통계청에 전송할 필요가 없음.
- 수정된 자료가 발생되면 시도에 이를 유선으로 보고한다.
- 자세한 사항은 통계청 담당자에게 문의바람.



일련 번호	심 사 전			심 사 후			소 재 지 (통반리명 및 번지불 기입)	비 고
	기초단위구 번호	가구수	(인구수)	기초단위구 번호	가구수	(인구수)		
31	160-070	0	50				페이지 리스트	테스트4
32	160-080	3	22				페이지 리스트	테스트5

통 계 청 장 귀하

1999년 6월 28일

경기도

광주군

오포면 장

## 2000 인구주택총조사 조사구설정 기초단위구 일람표

실사자 : 소속

통계청 성명 홍길동 (인)

시도	구시군	동읍면	행정구역 분류부호
경기도	광주군	오포면	3134031

기초 단위구수	가구수 (인구수)
32	1,244 ( 95 )

일련 번호	기초단위구 번호	가구수	(인구수)	소재지 (통반리명 및 번지를 가입)	비 고
1	010-010	33		고산1리	공장, 축산, 물류센터
2	010-020	30		고산1리	주택
3	010-030	35		고산1리	주택
4	010-040	17		고산1리	비닐하우스촌
5	020-010	30		고산2리	농가주택
6	020-020	27		고산2리	주택, 상가
7	020-030	32		고산2리	면사무소
8	020-040	30		"	주택, 공장
9	020-050	55		"	단독주택
10	020-060	26		"	공장, 주택
11	020-070	63		"	빌라, 단독주택
12	020-080	19		"	주택, 공장
13	020-090	118		"	우림 아파트
14	020-100	40		"	우림 아파트
15	020-110	80		"	우림 아파트
16	020-120	50		"	등서울 연립
17	020-130	32		"	청송빌라
18	150-010	18		추자1리	농경지, 목재
19	150-020	20		"	한진레미콘, 우체국
20	150-030	49		추자1리	주택
21	150-040	55		"	빌라, 공장
22	150-050	21		"	오포국교
23	150-060	35		"	주택, 공장
24	150-070	44		"	빌라, 주택
25	160-010	23		추자2리	주유소, 양계장
26	160-020	40		"	빌라, 주택, 공장
27	160-030	24		추자2리	주택, 공장
28	160-040	99		테스트1	
29	160-050	99		테스트2	
30	160-060	0	23	페이지테스트	테스트3

일련 번호	기초단위구 번호	가구수	(인구수)	소재지 (통반리명 및 번지를 기입)	비 고
31	160-070	0	50	페이지 테스트	테스트4
32	160-080	0	22	페이지테스트	테스트5

통 계 청 장 귀하

1999년 7월 5일

경기도

광주군

우면면 장

## 2000 인구주택총조사 조사구설정 조사구 심사표

심사자 : 소속                      성명                      (인)

시도	구시군	동읍면	행정구역 분류부호
경기도	광주군	오포면	3134031

기초 단위구수	가구수 (인구수)
28	1,046( 23 )

심 사 전				심 사 후				소재지 (통반리명 및 번지를 기입)	기초구 번호	비 고
조사구 번호	특성 번호	가구수	(인구수)	조사구 번호	특성 번호	가구수	(인구수)			
001	1	65						고산1리	010-030	주택
								고산1리	010-020	주택
002	1	50						고산1리	010-010	공장, 축산, 물류센
								고산1리	010-040	단 비닐하우스촌
003	1	57						고산2리	020-010	농가주택
								고산2리	020-020	주택, 상가
004	A	58							020-090	우림 아파트
005	A	60							020-090	우림 아파트
006	A	40							020-100	우림 아파트
007	A	80							020-110	우림 아파트
008	A	50							020-120	동서울 연립
009	1	55							020-050	단독주택
010	1	63							020-070	빌라, 단독주택
011	1	45							020-080	주택, 공장
									020-060	공장, 주택
012	1	62							020-040	주택, 공장
									020-130	청송빌라
013	1	55						고산2리	020-030	면사무소
								추자2리	160-010	주유소, 양계장
014	1	64							160-020	빌라, 주택, 등장
								추자2리	160-030	주택, 공장
015	1	56							150-050	오포국교
									150-060	주택, 공장
016	1	55							150-040	빌라, 공장
017	1	67						추자1리	150-010	농경지, 목재
									150-030	주택
018	1	64							150-020	한진레미콘, 우체
									150-070	극
										빌라, 주택
019	2	0	23					페이지테스트	160-080	테스트5

1999년 7월 5 일

통 계 청 장 귀 하

경기도

광주군

오포면

장

2000 인구주택총조사  
조사구설정 조사구 일람표

심사자 : 소속 통계청 성명 홍길동 (인

시도	구시군	동읍면	행정구역 분류부호
경기도	광주군	오프면	3134031

조사구 수	기초 단위구수	가구수 (인구수)
19	28	1,046 ( 23 )

조사구 번호	특성 번호	가구수	(인구수)	소재지 (동반리명 및 번지를 기입)	기초단위구 번호	비 고
001	1	65		고산1리	010-030	주택
				고산1리	010-020	주택
002	1	50		고산1리	010-010	공장, 축산, 물류센타
				고산1리	010-040	비닐하우스촌
003	1	57		고산2리	020-010	농가주택
				고산2리	020-020	주택, 상가
004	A	58		"	020-090	우림 아파트
005	A	60		"	020-090	우림 아파트
006	A	40		"	020-100	우림 아파트
007	A	80		"	020-110	우림 아파트
008	A	50		"	020-120	동서울 연립
009	1	55		"	020-050	단독주택
010	1	63		"	020-070	빌라, 단독주택
011	1	45		"	020-080	주택, 공장
				"	020-060	공장, 주택
012	1	62		"	020-040	주택, 공장
				"	020-130	청송빌라
013	1	55		고산2리	020-030	연사무소
				추자2리	160-010	주유소, 양계장
014	1	64		"	160-020	빌라, 주택, 공장
				추자2리	160-030	주택, 공장
015	1	56		"	150-050	오프학교
				"	150-060	주택, 공장
016	1	55		"	150-040	빌라, 공장
017	1	67		추자1리	150-010	농경지, 목재
				"	150-030	주택
018	1	64		"	150-020	한진레미콘, 우체국
				"	150-070	빌라, 주택
019	2	0	23	페이저리스트	160-080	테스트5



조사구 번호	특성 번호	가구수	(인구수)	소재지 (동반리명 및 번지를 기입)	기초단위구 번호	비고
-----------	----------	-----	-------	------------------------	-------------	----

1999년 7월 5일

통계청장 귀하

경기도

광주군

오포면

장

# 인 사 말 씀

지난 11월 전국적으로 실시된 2000년 인구주택총조사에 적극 협조해 주신데 대하여 깊은 감사를 드립니다.

인구주택총조사는 우리나라의 모든 인구와 주택을 대상으로 사회·경제적 특성에 관한 사항을 조사하는 국가 기본통계조사로서 국가의 인력수급정책, 주거환경개선, 교통난해소 등 각종 정책수립, 기업의 사업계획 등에 필요한 정보를 종합적으로 제공하는 매우 중요한 조사입니다.

그러나 총조사는 짧은 기간동안(10일)에 많은 인력이 동원되어 우리나라의 모든 인구와 주택에 관한 사항을 조사하는 방대한 사업이기 때문에 완벽한 통계작성에 다소 어려움이 따르고 있습니다

따라서 이러한 총조사 실시 후에는 본조사가 어느 정도 정확히 실시되었는지, 다음 조사에 개선할 사항은 무엇인지를 파악하기 위하여 전국에서 고르게 표본을 뽑아 다시 조사를 하게 됩니다.

이에 통계청에서는 전국에서 약 36,000가구를 표본으로 추출하여 12월 1일부터 8일까지 사후조사를 실시하오니, 이러한 조사의 취지를 널리 이해하시고 다소 번거롭더라도 우리청 직원의 문의사항에 적극적으로 협조하여 주시기를 부탁드립니다.

아울러 조사된 내용은 오로지 통계목적으로만 활용될 것을 약속드립니다.

2000. 12. 1

통 계 청



※ 문의 및 연락처 : 통계청(042-481-2261~3) 또는 관할 지방통계사무소로 문의 하시기 바랍니다.













2000 인구주택총조사 사후조사

# 가 구 원 확 인 표

통 계 청

시·도	시·군·구	읍·면·동	중 조 사 조사구번호	사 후 조 사 조사구번호	거 처 번 호	가 구 번 호	가구원확인표 매 수	중 조 사 가 구 원 수	사 후 조 사 가 구 원 수
			□□□□ - □□	□□□□			매 중 매	명	명

● 가구원에 관한 사항

		1	2	3	4	5	6	7
중 조 사 이 가 사 항	○ 성 명							
	○ 가구주와의 관계							
	○ 성 별	① 남자 ② 여자	① 남자 ② 여자	① 남자 ② 여자	① 남자 ② 여자	① 남자 ② 여자	① 남자 ② 여자	① 남자 ② 여자
	○ 나 이	살 년 월 일	살 년 월 일	살 년 월 일	살 년 월 일	살 년 월 일	살 년 월 일	살 년 월 일
	○ 은 인 상 태	① 미 혼 ② 배우자 있음 ③ 사 별 ④ 이 혼	① 미 혼 ② 배우자 있음 ③ 사 별 ④ 이 혼	① 미 혼 ② 배우자 있음 ③ 사 별 ④ 이 혼	① 미 혼 ② 배우자 있음 ③ 사 별 ④ 이 혼	① 미 혼 ② 배우자 있음 ③ 사 별 ④ 이 혼	① 미 혼 ② 배우자 있음 ③ 사 별 ④ 이 혼	① 미 혼 ② 배우자 있음 ③ 사 별 ④ 이 혼

※ 먼저 이 닻에 현재 살고있는 가구원이 몇 명인지 파악한 후 조사를 시작하십시오.

① 상주 여부	이 분은 현재 이 닻에 살고 있습니까?	① 예 ② 아니오 ↳ 6번으로 감	① 예 ② 아니오 ↳ 6번으로 감	① 예 ② 아니오 ↳ 6번으로 감	① 예 ② 아니오 ↳ 6번으로 감	① 예 ② 아니오 ↳ 6번으로 감	① 예 ② 아니오 ↳ 6번으로 감	① 예 ② 아니오 ↳ 6번으로 감
② 가의 구주 와의 관계	이 분은 가구주와 어떤 관계 입니까?							
③ 성 별	남자입니까, 여자입니까?	① 남자 ② 여자	① 남자 ② 여자	① 남자 ② 여자	① 남자 ② 여자	① 남자 ② 여자	① 남자 ② 여자	① 남자 ② 여자
④ 나 이	집에서 세는 나이는 몇 살 입니까? · 실제 생년월일은 양력 또는 음력으로 언제입니까?	살 년 월 일	살 년 월 일	살 년 월 일	살 년 월 일	살 년 월 일	살 년 월 일	살 년 월 일
⑤ 은 인 상 태	「2000년 11월 1일 당시」 실제 은인상태는 무엇입니까? · 세는 나이 16세 이상만 기입합니다.	① 미 혼 ② 배우자 있음 ③ 사 별 ④ 이 혼	① 미 혼 ② 배우자 있음 ③ 사 별 ④ 이 혼	① 미 혼 ② 배우자 있음 ③ 사 별 ④ 이 혼	① 미 혼 ② 배우자 있음 ③ 사 별 ④ 이 혼	① 미 혼 ② 배우자 있음 ③ 사 별 ④ 이 혼	① 미 혼 ② 배우자 있음 ③ 사 별 ④ 이 혼	① 미 혼 ② 배우자 있음 ③ 사 별 ④ 이 혼
⑥ 가 구 원 유 형	중조사 조사내용을 확인한 결과 해당 가구원이 11월 1일 이후 전출·전입한 것인가, 또는 중조사에서 중복 혹은 누락으로 조사 되었는가를 구분하여 기입합니다.	① 비이동 가구원 ② 전출 가구원 ③ 중복 가구원 ↳ 8번으로 감 ④ 전입 가구원 ⑤ 누락 가구원	① 비이동 가구원 ② 전출 가구원 ③ 중복 가구원 ↳ 8번으로 감 ④ 전입 가구원 ⑤ 누락 가구원	① 비이동 가구원 ② 전출 가구원 ③ 중복 가구원 ↳ 8번으로 감 ④ 전입 가구원 ⑤ 누락 가구원	① 비이동 가구원 ② 전출 가구원 ③ 중복 가구원 ↳ 8번으로 감 ④ 전입 가구원 ⑤ 누락 가구원	① 비이동 가구원 ② 전출 가구원 ③ 중복 가구원 ↳ 8번으로 감 ④ 전입 가구원 ⑤ 누락 가구원	① 비이동 가구원 ② 전출 가구원 ③ 중복 가구원 ↳ 8번으로 감 ④ 전입 가구원 ⑤ 누락 가구원	① 비이동 가구원 ② 전출 가구원 ③ 중복 가구원 ↳ 8번으로 감 ④ 전입 가구원 ⑤ 누락 가구원
⑦ 전 출 입 시 기	이 집에서 언제부터 살았습 니까? · 전출자는 전출시기를 조사 합니다.	① 1995.10.31 이전 ② 1995.11.1 - 1999.10.31 ③ 1999.11.1 - 2000.10.31 ④ 2000.11.1 - 10 ⑤ 2000.11.11 이후	① 1995.10.31 이전 ② 1995.11.1 - 1999.10.31 ③ 1999.11.1 - 2000.10.31 ④ 2000.11.1 - 10 ⑤ 2000.11.11 이후	① 1995.10.31 이전 ② 1995.11.1 - 1999.10.31 ③ 1999.11.1 - 2000.10.31 ④ 2000.11.1 - 10 ⑤ 2000.11.11 이후	① 1995.10.31 이전 ② 1995.11.1 - 1999.10.31 ③ 1999.11.1 - 2000.10.31 ④ 2000.11.1 - 10 ⑤ 2000.11.11 이후	① 1995.10.31 이전 ② 1995.11.1 - 1999.10.31 ③ 1999.11.1 - 2000.10.31 ④ 2000.11.1 - 10 ⑤ 2000.11.11 이후	① 1995.10.31 이전 ② 1995.11.1 - 1999.10.31 ③ 1999.11.1 - 2000.10.31 ④ 2000.11.1 - 10 ⑤ 2000.11.11 이후	① 1995.10.31 이전 ② 1995.11.1 - 1999.10.31 ③ 1999.11.1 - 2000.10.31 ④ 2000.11.1 - 10 ⑤ 2000.11.11 이후
⑧ 중 복 락 유 형	중조사에서 중복 또는 누락 으로 조사된 경우 그 사유를 질문하여 기입한 후, 조사표 뒷면의 <표1> 이나 <표2>의 에당번호를 기입합니다.							



※ <표1> 중복으로 조사된 경우 해당사유

- ① 취업이나 취학으로 외지 또는 외국에서 살고 있는 가족
- ② 다른 곳에서 살고 있으며 주말 등에 잠시 들르러 왔던 가족
- ③ 결혼 등으로 분가하여 따로 살고 있는 자녀와 그 가족
- ④ 군대 또는 전투경찰(병역의무) 등의 입대로 집을 떠난 가족
- ⑤ 사회시설에서 살고 있거나 특수병원에 수용되어 살고 있는 가족(요양원, 모자원 등)
- ⑥ 형이 확정되어 교도소, 소년원, 감호소 등에 있는 가족
- ⑦ 구직, 무단가출 등으로 집을 떠난 지 1개월이 넘는 가족
- ⑧ 2000년 10월 31일 이전 사망자 또는 2000년 11월 1일 이후 출생자
- ⑨ 실제 없는 사람이 가공(架空)으로 조사된 경우
- ⑩ 기타( )

※ <표2> 누락으로 조사된 경우 해당사유

- ① 거처의 누락으로 인한 가구누락
- ② 세들어 살고 있는 가구누락
- ③ 사업장소내의 가구누락
- ④ 친척집을 잠시 방문하고 있는 가구원
- ⑤ 숙식을 같이 하고 있는 동거인(하숙생, 종업원, 가사종사자 등)
- ⑥ 국내외 다른 곳에 출장, 행사 및 여행중인 가구원(승무원 포함)
- ⑦ 병원에 입원중인 환자와 그 보호자인 가구원
- ⑧ 2000년 10월 31일 이전 출생으로 1세이하인 출생아
- ⑨ 방문하지 않았거나 응답자를 만나지 못해 누락된 가구원
- ⑩ 기타( )

2 가구에 관한 사항 (모든 가구에 해당됩니다.)

<p>㉑ (가구구분) 이 맥은 아래의 ① ~ ⑤항 중 어디에 해당됩니까?</p> <ol style="list-style-type: none"> <li>① 가족으로 이루어진 가구</li> <li>② 가족과 가족이외의 사람이 함께 사는 가구</li> <li>③ 혼자서 살립하는 1인 가구</li> <li>④ 혈연관계가 없는 남남끼리 함께 사는 5인 이하의 가구</li> <li>⑤ 혈연관계가 없는 남남끼리 함께 사는 6인 이상의 가구</li> </ol> <p>㉒ (거주기간 : 가장 오래 살고 있는 가구원 기준) 이 집에서 사신 지는 얼마나 되었습니까?</p> <table style="width: 100%;"> <tr> <td>① 1년 미만</td> <td>⑥ 10~15년 미만</td> </tr> <tr> <td>② 1~2년 미만</td> <td>⑦ 15~20년 미만</td> </tr> <tr> <td>③ 2~3년 미만</td> <td>⑧ 20~25년 미만</td> </tr> <tr> <td>④ 3~5년 미만</td> <td>⑨ 25년 이상</td> </tr> <tr> <td>⑤ 5~10년 미만</td> <td></td> </tr> </table>	① 1년 미만	⑥ 10~15년 미만	② 1~2년 미만	⑦ 15~20년 미만	③ 2~3년 미만	⑧ 20~25년 미만	④ 3~5년 미만	⑨ 25년 이상	⑤ 5~10년 미만		<p>㉓ (2000 증조사 조사표 작성방법) 이 맥은 2000 인구주택증조사시 어떻게 조사표가 작성되었습니까?</p> <ol style="list-style-type: none"> <li>① 조사원 면접조사</li> <li>② 응답자 기입 (자기서식)</li> <li>③ 전화응답</li> <li>④ 기타( )</li> </ol> <p>㉔ (거처종류) 이 맥이 살고 있는 집은 어떤 종류입니까?</p> <table style="width: 100%;"> <tr> <td>① 단독주택(다가구주택 포함)</td> <td>⑥ 오피스텔</td> </tr> <tr> <td>② 아파트</td> <td>⑦ 호텔, 여관 등 숙박업소 객실</td> </tr> <tr> <td>③ 연립주택</td> <td>⑧ 기숙사 및 특수사회 시설</td> </tr> <tr> <td>④ 다세대주택</td> <td>⑨ 기타(비닐하우스, 움막, 판잣집, 임시막사 등)</td> </tr> <tr> <td>⑤ 영업용 건물 내 주택</td> <td></td> </tr> </table>	① 단독주택(다가구주택 포함)	⑥ 오피스텔	② 아파트	⑦ 호텔, 여관 등 숙박업소 객실	③ 연립주택	⑧ 기숙사 및 특수사회 시설	④ 다세대주택	⑨ 기타(비닐하우스, 움막, 판잣집, 임시막사 등)	⑤ 영업용 건물 내 주택	
① 1년 미만	⑥ 10~15년 미만																				
② 1~2년 미만	⑦ 15~20년 미만																				
③ 2~3년 미만	⑧ 20~25년 미만																				
④ 3~5년 미만	⑨ 25년 이상																				
⑤ 5~10년 미만																					
① 단독주택(다가구주택 포함)	⑥ 오피스텔																				
② 아파트	⑦ 호텔, 여관 등 숙박업소 객실																				
③ 연립주택	⑧ 기숙사 및 특수사회 시설																				
④ 다세대주택	⑨ 기타(비닐하우스, 움막, 판잣집, 임시막사 등)																				
⑤ 영업용 건물 내 주택																					

3 전입가구 및 전입가구원에 관한사항 (2000. 11. 1 이후 전입가구와 전입가구원은 모두 해당됩니다.)

㉕ (전입가구) 증조사 당시(2000.11.1) 상주지 및 그 위치를 구체적으로 파악하여 기입합니다.

전 입 전 상 주 지 주 소	전입전 상주지에서 총조사 조사여부	전입전 가구에서 같이 살았던 가구원 성명 (* 전입가구원 제외)	주요 지형지물명 (관공서, 학교, 다리 등)									
<table style="width: 100%;"> <tr> <td style="width: 33%;">시 도</td> <td style="width: 33%;">시군구</td> <td style="width: 33%;">읍면동</td> </tr> <tr> <td>통(반)리</td> <td>번 지</td> <td>호</td> </tr> <tr> <td>아파트(연립)</td> <td>동</td> <td>호</td> </tr> </table>	시 도	시군구	읍면동	통(반)리	번 지	호	아파트(연립)	동	호	<ol style="list-style-type: none"> <li>① 조 사 됨</li> <li>② 조사안됨</li> <li>③ 잘 모 름</li> </ol>	<ol style="list-style-type: none"> <li>① 가구주 ( )</li> <li>② 가구원 1( )</li> <li>③ 가구원 2( )</li> </ol>	
시 도	시군구	읍면동										
통(반)리	번 지	호										
아파트(연립)	동	호										

㉖ (전입가구원) 증조사 당시(2000.11.1) 상주지 및 그 위치를 구체적으로 파악하여 기입합니다.

해 당 가구원 번 호	전입자 성 명	전입전 상주지 주소	전입전 총조사 조사여부			전입전 가구에서 같이 살았던 가구원 성명	주요 지형지물명 (관공서, 학교, 다리 등)									
			①조사됨	②조사안됨	③잘모름											
		<table style="width: 100%;"> <tr> <td style="width: 33%;">시 도</td> <td style="width: 33%;">시군구</td> <td style="width: 33%;">읍면동</td> </tr> <tr> <td>통(반)리</td> <td>번 지</td> <td>호</td> </tr> <tr> <td>아파트(연립)</td> <td>동</td> <td>호</td> </tr> </table>	시 도	시군구	읍면동	통(반)리	번 지	호	아파트(연립)	동	호	①	②	③	① 가구주 ( )	
시 도	시군구	읍면동														
통(반)리	번 지	호														
아파트(연립)	동	호														
			①	②	③	② 가구원 1( )										
			①	②	③	③ 가구원 2( )										
		<table style="width: 100%;"> <tr> <td style="width: 33%;">시 도</td> <td style="width: 33%;">시군구</td> <td style="width: 33%;">읍면동</td> </tr> <tr> <td>통(반)리</td> <td>번 지</td> <td>호</td> </tr> <tr> <td>아파트(연립)</td> <td>동</td> <td>호</td> </tr> </table>	시 도	시군구	읍면동	통(반)리	번 지	호	아파트(연립)	동	호	①	②	③	① 가구주 ( )	
시 도	시군구	읍면동														
통(반)리	번 지	호														
아파트(연립)	동	호														
			①	②	③	② 가구원 1( )										
			①	②	③	③ 가구원 2( )										

4 기타사항

㉗	<ul style="list-style-type: none"> <li>• 가구 방문시 응답자 태도 또는 부재상황을 구체적으로 기입합니다.</li> </ul>
구	<ul style="list-style-type: none"> <li>• 전입, 누락 또는 중복 가구원이 있는 경우 그 해당사유를 구체적으로 기입합니다.</li> </ul>
특	<ul style="list-style-type: none"> <li>• 기타(조사와 관련된 가구의 특성)</li> </ul>
성	

㉘ 응답자 사항	총 조 사 응 답 자		사 후 조 사 응 답 자		
	해당 가구원 번호		해당 가구원 번호	☎ ( )	





# 전입가구 및 전입가구원 명부

(사후조사구 번호: □□□□)

통 계 청

사후조사		가구원 번호	전입자 성명	전 입 전 주 소	2000 총조사 조사여부			전 입 전 가구주 및 가 구 원	주요 지명지물 (관공서, 학교, 다리 등)	전입가구 여 부
거 쳐 번호	가 구 번호				현상주거	전입전 주소				
					① 조사됨 ② 조사안됨	① 조사됨 ② 조사안됨 ③ 잘 모름				
				시도 구시군 읍면동	① ② ① ② ③					
				통(반)리 번지 호	① ② ① ② ③					
				아파트(연립) 동 호	① ② ① ② ③					
				시도 구시군 읍면동	① ② ① ② ③					
				통(반)리 번지 호	① ② ① ② ③					
				아파트(연립) 동 호	① ② ① ② ③					
				시도 구시군 읍면동	① ② ① ② ③					
				통(반)리 번지 호	① ② ① ② ③					
				아파트(연립) 동 호	① ② ① ② ③					
				시도 구시군 읍면동	① ② ① ② ③					
				통(반)리 번지 호	① ② ① ② ③					
				아파트(연립) 동 호	① ② ① ② ③					
				시도 구시군 읍면동	① ② ① ② ③					
				통(반)리 번지 호	① ② ① ② ③					
				아파트(연립) 동 호	① ② ① ② ③					
				시도 구시군 읍면동	① ② ① ② ③					
				통(반)리 번지 호	① ② ① ② ③					
				아파트(연립) 동 호	① ② ① ② ③					
				시도 구시군 읍면동	① ② ① ② ③					
				통(반)리 번지 호	① ② ① ② ③					
				아파트(연립) 동 호	① ② ① ② ③					
				시도 구시군 읍면동	① ② ① ② ③					
				통(반)리 번지 호	① ② ① ② ③					
				아파트(연립) 동 호	① ② ① ② ③					
				시도 구시군 읍면동	① ② ① ② ③					
				통(반)리 번지 호	① ② ① ② ③					
				아파트(연립) 동 호	① ② ① ② ③					
				시도 구시군 읍면동	① ② ① ② ③					
				통(반)리 번지 호	① ② ① ② ③					
				아파트(연립) 동 호	① ② ① ② ③					
				시도 구시군 읍면동	① ② ① ② ③					
				통(반)리 번지 호	① ② ① ② ③					
				아파트(연립) 동 호	① ② ① ② ③					







# 가구원확인표



2000 인구주택총조사 사후조사

## 가구원확인표

시·도

사후조사  
조사구번호

행정구역	시 도	시 군 구	읍 면 동
------	--------	-------------	-------------

행정구역분류부호	총조사 조사구번호	사후조사 조사구번호

가구원확인표 매수		매
조사대상	가구수	가구
	가구원수	명

조사담당	인
지도담당	인

