

발간등록번호

11-1240000-000525-10

2009

# 부산시민 삶의 질

미래로 통하는 빛

**동남지방통계청**  
DONGNAM LOCAL STATISTICAL OFFICE



발 간 등 록 번 호

11-1240000-000525-10

2009년

# 부산시민 삶의 질

# 머 리 말

최근 우리는 빠르게 변화하는 사회, 경제적 여건 속에서 지방화, 국제화, 정보화라는 큰 흐름을 맞고 있습니다. 시시각각 변하는 새로운 상황에 따라 시민생활의 여러 부문에 대한 여건과 의식구조도 많은 변화를 보이고 있습니다.

이에 따라 동남지방통계청에서는 금번 「제15회 통계의 날」을 기념하기 위하여 부산시민의 삶의 질과 관련된 사회·경제·문화적 여건이 어떻게 변해왔으며, 현재에는 어떠한 모습인가를 보여주고 미래를 조망하는 통계지표를 만들었습니다.

이 지표를 통해 부산의 사회·경제·문화적 상태를 종합적으로 살펴보고 부산시민의 삶의 질 수준과 변화정도를 볼 수 있는 「2009년 부산시민 삶의 질」을 발간하게 되었습니다.

우리 지방청에서는 앞으로도 부산시민의 삶의 질과 관련된 통계 지표 개발을 꾸준히 지속하여, 경제·사회변화와 이용자의 수요에 부응하는 통계를 만드는데 최선의 노력을 다하겠습니다.

2009년 9월

동남지방통계청장      현 영 기

## 이용자를 위하여

1. 이 책자는 통계청과 각 행정기관에서 공표한 통계를 바탕으로 동남지방통계청에서 취합·편집하여 작성한 보고서입니다.
2. 각 통계표별로 자료 출처를 명시하였으며 각 기관에서 작성된 자료들을 이용하여 작성하였기 때문에 해당 자료의 공표시점에 따라 수록된 자료의 시계열이 서로 다를 수 있습니다.
3. 숫자는 단위 미만은 사사오입을 원칙으로 하였으므로 내용란의 합계가 총계란과 일치하지 않을 수도 있습니다.
4. 이 책자에 수록된 통계자료에 대하여 보다 상세한 숫자가 필요한 경우 혹은 문의사항이 있으신 경우 표기된 자료출처나 동남지방 통계청(Tel : 051-850-4244, E-mail : aycool@korea.kr)으로 문의하시기 바랍니다.

# 차 례

I. 「2009 부산시민 삶의 질」 작성개요 .....	5
II. 주요내용(요약) .....	6
III. 부문별 삶의 질 .....	9
1. 인구 · 가족 .....	9
1.1. 부산의 인구 .....	9
1.2. 연령별 인구구조 .....	10
1.3. 부양비 및 노령화 지수 .....	11
1.4. 출생 및 사망 .....	12
1.5. 혼인, 이혼 및 재혼건수 .....	13
1.6. 초혼, 재혼 및 이혼연령 .....	14
1.7. 구성형태별 가구수 .....	15
1.8. 생활여건의 변화 .....	16
2. 교육 · 노동 .....	17
2.1. 학교급별 학교수 및 학생수 .....	17
2.2. 교원 1인당 및 학급당 학생수 .....	18
2.3. 취학률 및 진학률 .....	19
2.4. 경제활동인구 .....	20
2.5. 산업별 취업자 구성비 .....	21
2.6. 종사상지위별 취업자 구성비 .....	22
2.7. 근로여건 만족도 .....	23

<b>3. 문화 · 여가</b> .....	<b>24</b>
3.1. 공공도서관 .....	24
3.2. 도시공원 면적 .....	25
3.3. 여가활용 만족여부 및 불만족 이유 .....	26
3.4. 레저시설 이용비율 .....	27
3.5. 국내관광여행 비율 .....	28
3.6. 해외여행 경험 및 횟수 .....	29
3.7. 주말이나 휴일의 여가활용 방법 .....	30
<b>4. 보 건</b> .....	<b>31</b>
4.1. 주요 사망원인별 사망률 .....	31
4.2. 암 사망률 .....	32
4.3. 의료시설 .....	33
4.4. 의료인력 .....	34
4.5. 유병률, 유병기간 및 와병기간 .....	35
4.6. 음주와 건강평가 .....	36
4.7. 흡연과 건강평가 .....	37
4.8. 건강관리 실천비율 .....	38
<b>5. 복 지</b> .....	<b>39</b>
5.1. 공적연금 가입자 .....	39
5.2. 국민기초생활보장 수급자 .....	40
5.3. 사회복지시설 .....	41
5.4. 노인이 경험하는 어려움 .....	42
5.5. 노인 생활비 마련방법 .....	43
<b>6. 안 전</b> .....	<b>44</b>
6.1. 화재발생 및 피해 .....	44
6.2. 교통사고발생 및 피해 .....	45
6.3. 유형별 범죄발생건수 .....	46
6.4. 형법범 중 주요범죄 발생건수 .....	47

6.5. 범죄피해에 대한 두려움 .....	48
6.6. 사회안전에 대한 인식도 .....	49
6.7. 야간보행에 대한 안전도 .....	50
<b>7. 환 경 .....</b>	<b>51</b>
7.1. 상수도 보급률 .....	51
7.2. 환경오염도 .....	52
7.3. 대기오염물질 배출량 .....	53
7.4. 폐기물 발생량 .....	54
7.5. 농약오염에 대한 불안 .....	55
<b>8. 주거 · 교통 .....</b>	<b>56</b>
8.1. 도로시설 .....	56
8.2. 자동차 등록대수 .....	57
8.3. 주택보급률 .....	58
8.4. 시설형태별 가구비율 .....	59
8.5. 주택매매 및 전세가격 .....	61
<b>9. 소득 · 소비 .....</b>	<b>62</b>
9.1. 소비자물가 및 생활물가지수 .....	62
9.2. 상품성질별 소비자물가지수 .....	63
9.3. 지역내총생산 .....	64
9.4. 소득만족도 .....	65
9.5. 소비생활만족도 .....	66
<b>IV. 부록(용어 및 산식) .....</b>	<b>67</b>
<b>VII. 통계간행물 및 CD-ROM 안내 .....</b>	<b>81</b>

# I. 「2009 부산시민 삶의 질」 작성개요

## 1. 작성배경 및 목적

- 부산시민의 삶의 질과 복지 수준을 양적인 측면은 물론 질적으로도 파악할 수 있는 각종 지표를 제시
  - 인구, 복지, 환경 등 사회구조 전반에 대해 사회개발 정책 결정 및 집행에 유용한 기초 자료를 제공

## 2. 작성방법

- 통계청을 비롯한 공공기관에서 작성·보유한 삶의 질 관련 통계·행정 자료를 재분류하고 정리
- 주관적 의식에 관해서는 통계청 사회조사 결과를 발췌하여 작성

〈 부문별 지표 수 〉

구분	인구 가구	교육 노동	문화 여가	보건	복지	안전	환경	주거 교통	소득 소비	계
지표수	8	7	7	8	5	7	5	5	5	57

## 3. 자료 이용 유의사항

- 출처의 작성주기 및 최종 작성년도에 따라 수록된 자료의 연도가 다를 수 있음
- 통계표에 수록된 숫자는 반올림되었으므로 부분의 합이 전체와 일치하지 않을 수 있음
- 증감(률)은 가장 최근 자료수록년도와 직전년도간의 변동을 의미
- 용어해설 및 주요산식은 부록에 수록되어 있음



## Ⅱ. 주요내용 (요 약)

### 1. 인구 · 가족

- 2008년 인구는 3,596천명으로 전년대비 0.5% 감소, 인구 감소추세 지속
- 2008년 전체 인구 중 고령층 인구 비율이 10.2%인 고령화 사회
- 2008년 출생아 수는 26,670명으로 2005년 이후 증가세가 감소로 돌아섬
- 2008년 혼인은 20,149건으로 전년대비 6.2% 감소, 외국인과의 혼인은 전체 혼인건수의 9.6%
- 2008년 평균 초혼연령은 남자 31.5세, 여자 28.9세로 매년 증가하고 있음
- 2009년 총 가구수는 1,216천 가구, 가구당 평균 가구원수는 2.76명으로 평균 가구원수가 계속 감소
- 2007년, 3년 전과 비교하여 보건의료서비스 부문의 여건이 개선되었다고 생각하는 비율이 30.3%로 높음

### 2. 교육 · 노동

- 2008년 초등학생은 227천명으로 전년대비 6.1% 감소하여 초등학생 감소추세가 계속됨
- 2008년 고등학생 10명 중 9명이 대학에 진학하는 것으로 나타남
- 2008년 실업률은 3.8%로 매년 감소하고 있음
- 2008년 취업자 중 사업·개인·공공 서비스업 부문 종사자 비율이 30.7%로 가장 많음
- 2008년 임금근로자 1,145천 명 중 임시·일용근로자가 절반을 차지
- 2006년 직장 근로여건 중 인간관계에 대한 만족도가 34.6%로 가장 높음

### 3. 문화 · 여가

- 2008년 공공도서관은 총 24개소로 연간이용자가 24,129천명에 달함
- 2007년 도시공원은 696개소로 전년대비 241개소 증가

- 2007년 평소 여가생활이 불만족스럽다는 시민은 80.8%이며 경제적 부담이 가장 큰 불만족 이유라고 응답
- 2007년 1년간 국내관광 여행경험은 남자 46.2%, 여자 49.3%로 여자가 더 높음
- 2007년 1년간 해외여행을 다녀온 사람은 10명 중 1명 꼴
- 2007년 주말이나 휴일의 주된 여가 활용방법은 주로 TV 및 비디오 시청과 휴식

#### 4. 보 건

- 2007년 3대 사망원인은 암, 뇌혈관질환, 심장질환으로 나타남
- 2007년 암으로 인한 사망 중 간암, 폐암, 위암, 대장암 순으로 사망률이 높음
- 2007년 의사는 8,199명, 약사 272명, 간호사 및 조무사 16,618명으로 의료인력이 계속 증가
- 2008년 음주자와 흡연자는 비음주자와 비흡연자보다 자신의 건강상태를 더 낙관적으로 평가하고 있음
- 2008년 규칙적인 운동, 정기건강검진 등으로 건강관리를 실천하는 비율이 상승하여 건강에 대한 관심이 증가

#### 5. 복 지

- 2008년 기초생활보장 수급자는 139천명으로 전체 인구의 3.97%를 차지
- 2007년 60세 이상 노인이 경험하는 가장 큰 어려움은 경제적인 어려움
- 2007년 노인의 생활비 마련방법은 본인 및 배우자 부담이 56.8%로 가장 많으며 점차 자립적으로 생활비를 마련하는 비율이 증가

#### 6. 안 전

- 2008년 발생한 3,072건의 화재로 인명피해(사망·부상) 145명, 재산피해액 4,861백만원 발생
- 2008년 교통사고발생건수는 12,286건으로 1일 평균 0.7명 사망, 49.8명 부상
- 2007년 총 범죄발생건수는 137천 건으로 전년대비 13.5% 증가
- 2007년 절도, 살인, 강도 등의 주요범죄가 총 26,979건 발생하여 전년대비 14.6% 증가
- 2008년 부산시민 10명 중 4명이 평소 범죄피해에 대한 두려움을 느낌

- 2008년 사회안전은 분야별로 먹거리(유해식품·식중독), 식량안보, 해킹(정보보안) 등에 대한 불안 정도가 높음
- 2008년 집 근처 야간에 혼자 걷기 두려운 곳이 있는 시민이 44.0%로 그 이유는 주로 인적이 드물거나 가로등이 없기 때문

## 7. 환 경

- 2007년 상수도 급수인구는 360만명, 1일 1인당 급수량은 300ℓ으로 1일 1인당 급수량이 감소추세를 나타내고 있음
- 2007년 오존오염도는 0.024ppm으로 7대 도시 중 가장 오염도가 높으며, 빗물의 산도는 pH 5.5로 산성비
- 2006년 대기오염물질은 총 206천톤이 배출되어 전년대비 13.9% 증가
- 2007년 생활폐기물은 1일 3,563톤, 사업장폐기물은 1일 12,595톤 발생
- 2008년 수입농산물의 농약오염에 대한 불안감은 우리농산물의 2배 이상

## 8. 주거 · 교통

- 2008년 차량등록대수는 1,039천대로 전년대비 2.9% 증가하였고, 가구당 자가용 보유대수는 0.61대로 매년 증가
- 2007년 주택보급률은 105.6%로 1.3%p 증가, 주택건설실적은 41,254호로 전년대비 15.4% 감소
- 2008년 아파트 매매가격지수가 전년대비 4.1 증가하여 전세가격지수보다 크게 상승

## 9. 소득 · 소비

- 2008년 소비자물가는 109.7(2005=100)로 전년대비 4.8% 상승하여 2007년 물가 상승률 2.4%의 2배를 기록
- 2008년 상품성질별로는 공업제품의 물가지수 상승률이 전년대비 8.1%로 높게 나타남
- 2007년 지역내 총생산은 52조6천80십억으로 전국의 5.4%를 차지
- 2007년 소득이 있는 사람 중 소득만족도가 보통 이상인 사람은 10명 중 4명에 불과
- 2007년 현재의 소비생활이 불만족스러운 사람은 10명 중 5명으로 나타남

### Ⅲ. 부문별 삶의 질

#### 1. 인구·가족

##### 1.1. 부산의 인구

2008년 인구는 3,596천명으로 전년대비 0.5% 감소하여  
인구 감소 추세가 이어지고 있음

- 2008년 부산의 주민등록인구는 3,596천명이며 이 중 남자 1,791천명, 여자 1,805천명으로 여자인구가 더 많음
  - 전년대비 인구증가율은 -0.5%로 감소추세가 이어지고 있음
- 인구밀도는 4,695명/km<sup>2</sup>로 점차 감소, 세대수는 총 1,312천 세대로 점차 증가

〈 부산의 인구 〉

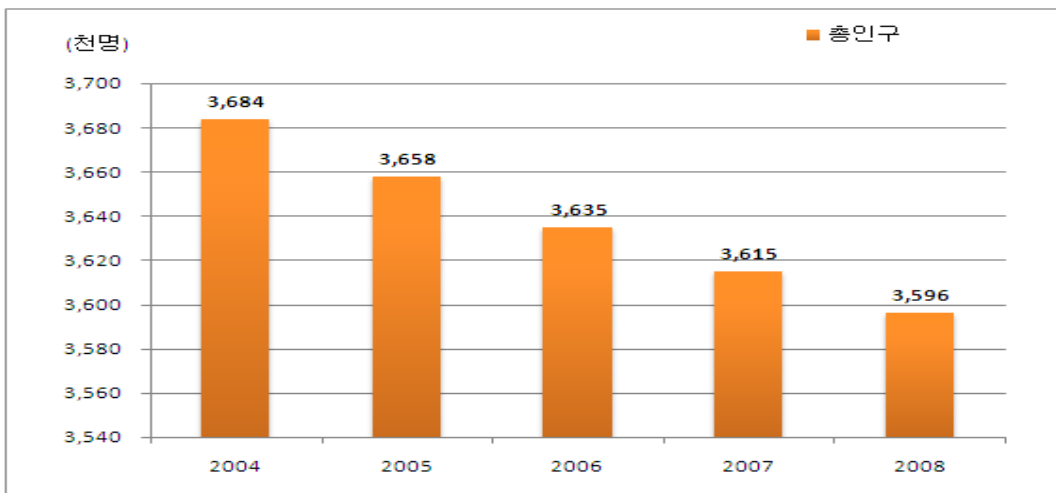

〈 부산의 인구 〉

(단위: 천명, %, 명/km<sup>2</sup>, 세대)

연 도	인 구 <sup>1)</sup>			인구증가율 <sup>2)</sup>	인구밀도	세 대 수	
	남 자	여 자	성 비				
2004	3,684	1,839	1,845	99.64	-0.7	4,826	1,251,069
2005	3,658	1,824	1,834	99.42	-0.7	4,785	1,270,612
2006	3,635	1,813	1,823	99.44	-0.6	4,752	1,288,672
2007	3,615	1,802	1,813	99.37	-0.6	4,722	1,300,692
2008	3,596	1,791	1,805	99.25	-0.5	4,695	1,311,724
증감(률)	-0.5%	-0.6%	-0.4%	-0.1%	0.1%p	-0.6%	0.8%
전국(2008)	50,394	25,303	25,091	100.84	0.7	505	19,005,339

주 : 1) 외국인 등록인구 포함

2) 전년대비 증가율

자료 : 부산광역시, 「주민등록인구통계」 각년도

## 1.2. 연령별 인구구조

2008년 유소년층 인구의 감소와,  
고령층 인구의 증가로 인한 고령화가 계속됨

- 2008년 부산의 인구를 연령에 따라 3계층으로 구분하면 유소년인구(0-14세)는 517천명, 생산가능인구(15-64세)는 2,684천명, 고령인구(65세 이상)는 364천명
  - 유소년인구, 생산가능인구, 고령인구 비율이 각각 14.5%, 75.3%, 10.2%로 고령 인구가 7% 이상인 고령화 사회
  - \* 고령화 사회 : 65세 이상 인구가 전체인구의 7%~14%인 사회
- 유소년층 비율은 전년대비 0.6%p 감소, 2004년 대비 2.3%p 감소한 반면, 고령층은 전년대비 0.6%p 증가, 2004년 대비 2.4%p 증가하여 유소년층의 감소와 고령층의 증가로 부산인구의 고령화가 계속되고 있음

〈 유소년층 및 고령층 인구비율 〉

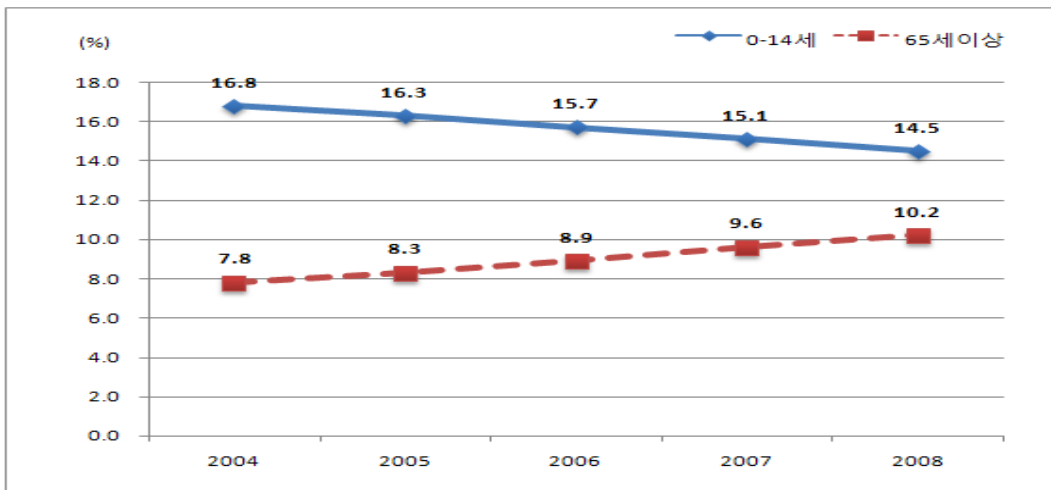

〈 연령별 인구구조 〉

(단위: 명, %)

연도	인구 <sup>1)</sup>			구성비			
	0-14세	15-64세	65세이상	0-14세	15-64세	65세이상	
2004	3,666,345	616,986	2,763,432	285,927	16.8	75.4	7.8
2005	3,638,293	593,755	2,741,754	302,784	16.3	75.4	8.3
2006	3,611,992	567,797	2,722,176	322,019	15.7	75.4	8.9
2007	3,587,439	542,118	2,699,829	345,492	15.1	75.3	9.6
2008	3,564,577	517,189	2,683,749	363,639	14.5	75.3	10.2
증감(률)	-0.6%	-4.6%	-0.6%	5.3%	-0.6%p	-	0.6%p
전국(2008)	49,540,367	8,518,987	35,952,107	5,069,273	17.2	72.6	10.2

주 : 1) 외국인 제외

자료 : 부산광역시, 「주민등록인구통계」 각년도

### 1.3. 부양비 및 노령화 지수

2009년 유년부양비는 19.0으로 감소, 노년부양비는 14.4로 증가추세

- 2009년 부산의 생산가능인구(15-64세)가 부양해야 하는 경제적인 부담을 나타내는 총부양비는 33.4로 이 중 유년부양비는 19.0, 노년부양비는 14.4
  - 유년부양비는 전년대비 0.8, 2004년 대비 3.3 감소하였고, 노년부양비는 전년대비 0.7, 2004년 대비 4.1 증가
- 유년층 인구대비 노년층 인구를 나타내는 노령화지수는 76.2로 전년대비 7.0 증가하였고, 2004년에 비해 29.9 증가하여 노령화추세가 계속되고 있음

〈 부양비 및 노령화 지수 〉

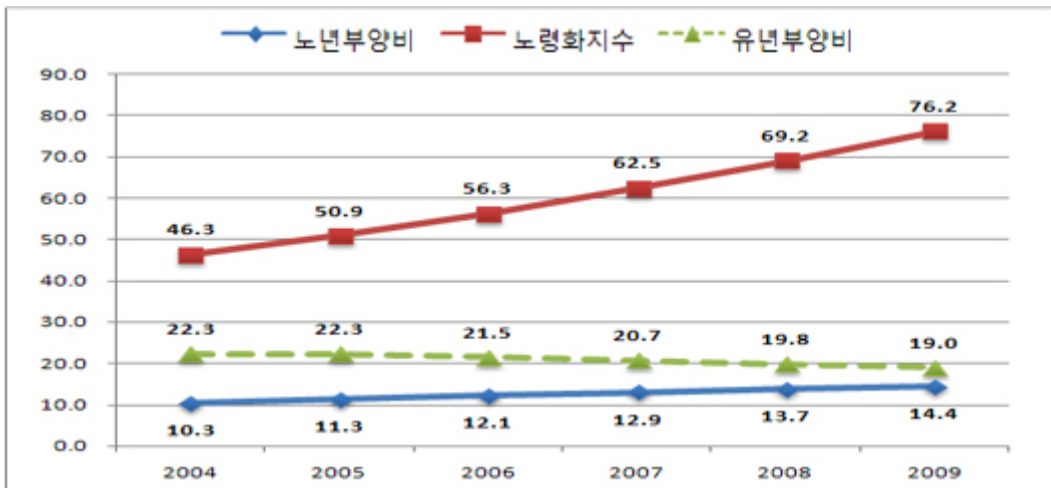

〈 부양비 및 노령화 지수 〉

연 도	총부양비 <sup>1)</sup>	유년부양비 <sup>2)</sup>	노년부양비 <sup>3)</sup>	노령화지수 <sup>4)</sup>
2004	32.7	22.3	10.3	46.3
2005	33.6	22.3	11.3	50.9
2006	33.6	21.5	12.1	56.3
2007	33.6	20.7	12.9	62.5
2008	33.5	19.8	13.7	69.2
2009	33.4	19.0	14.4	76.2
증 감	-0.1	-0.8	0.7	7.0
전국(2009)	37.8	23.1	14.7	63.5

주 : 1) 총부양비 = [(0~14세 인구 + 65세이상 인구) / 15~64세 인구]\*100    2) 유년부양비 = (0~14세 인구 / 15~64세 인구) \*100  
 3) 노년부양비 = (65세이상 인구 / 15~64세 인구) \*100    4) 노령화지수 = (65세이상 인구 / 0~14세 인구) \*100

자료 : 통계청, 「 시도별 장래인구추계」 2007. 5., 「 장래인구추계」 2006.

## 1.4. 출생 및 사망

2008년 출생아수는 26,670명으로

2005년 이후 증가추세가 감소로 돌아섬

- 2008년 부산의 출생아수는 26,670명이며 가임여성 한명이 낳는 평균 자녀수인 합계출산율은 0.98명, 인구 천명당 출생아수인 조출생률은 7.5명으로 나타남
  - 전년대비 출생아수는 5.5%, 조출생률은 0.3명, 합계출산율은 0.04명 감소하여 2005년 이후 증가추세를 보이던 부산의 출산관련 지표가 감소세로 돌아섬
- 2008년 사망자수는 19,385명으로 전년대비 1.6% 증가, 자연인구증가율은 2.1명으로 전년대비 0.4명 감소

〈 출생률 및 사망률 〉

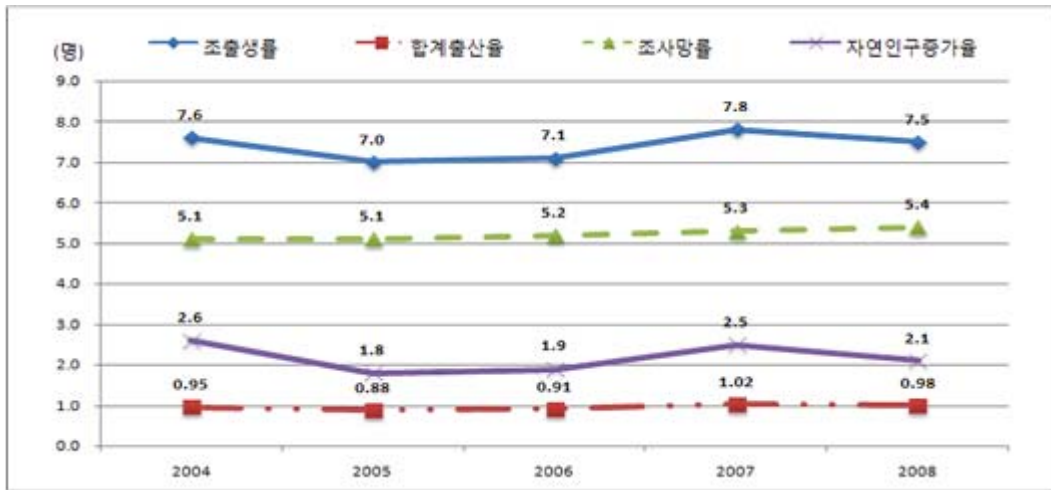

〈 출생 및 사망 〉

(단위: 명, 인구천명당, 가임여성1명당, %)

연 도	출 생			사 망		자연인구 증가율 <sup>2)</sup>
	출생아수	조출생률	합계출산율 <sup>1)</sup>	사망자수	조사망률	
2004	27,993	7.6	0.95	18,596	5.1	2.6
2005	25,464	7.0	0.88	18,727	5.1	1.8
2006	25,678	7.1	0.91	18,862	5.2	1.9
2007	28,223	7.8	1.02	19,072	5.3	2.5
2008	26,670	7.5	0.98	19,385	5.4	2.1
증감(률)	-5.5%	-0.3	-0.04	1.6%	0.1	-0.4
전국(2008)	465,892	9.4	1.19	246,113	5.0	4.4

주 : 1) 현재인구가 유지될 수 있는 합계출산율(2.1명)

2) 자연인구증가율 = 조출생률 - 조사망률

자료 : 통계청, 「인구동태통계」 각년도

## 1.5. 혼인, 이혼 및 재혼건수

2008년 혼인은 20,149건으로 전년대비 6.2% 감소,  
이 중 외국인과의 혼인이 9.6%를 차지

- 2008년 부산의 연간 혼인건수는 20,149건으로 전년 21,484건보다 6.2% 감소
  - 이 중 외국인과의 혼인은 총 1,928건으로 전년 1,893건보다 1.8% 증가하여 전체 혼인건수의 9.6%를 차지
- 이혼건수는 7,908건으로 전년대비 8.9% 감소하였으며, 2004년 11,334건 이후로 감소하는 추세를 나타냄
- 재혼건수는 2,570건으로 전년대비 3.8% 감소

〈 혼인, 이혼 및 재혼건수 〉

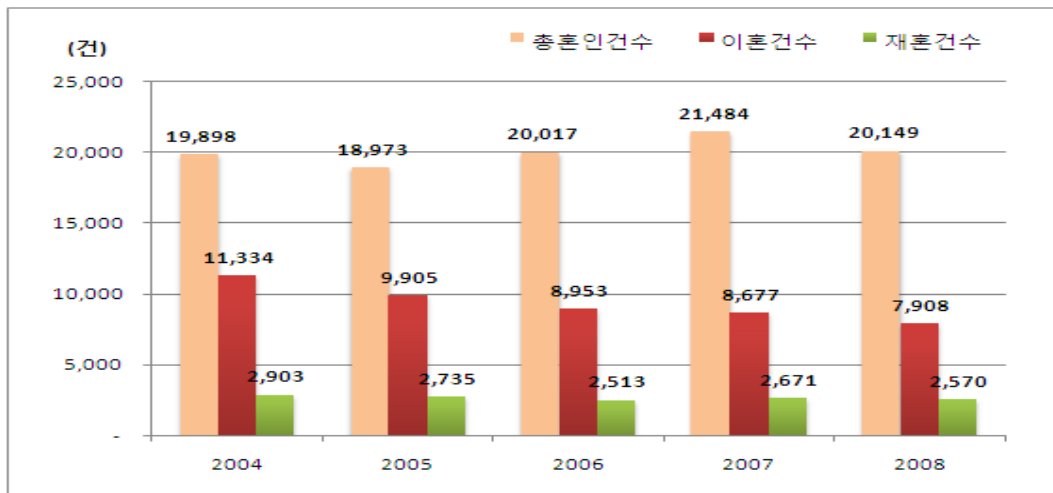

〈 혼인, 이혼 및 재혼건수 〉

(단위: 건, %)

연 도	총 혼인건수			이혼건수	재혼건수 <sup>1)</sup>
	외국인과의 혼인건수	구성비			
2004	19,898	1,916	9.6	11,334	2,903
2005	18,973	1,977	10.4	9,905	2,735
2006	20,017	1,986	9.9	8,953	2,513
2007	21,484	1,893	8.8	8,677	2,671
2008	20,149	1,928	9.6	7,908	2,570
증감(률)	-6.2%	1.8%	0.8%p	-8.9%	-3.8%
전국(2008)	327,715	36,204	11.0	116,535	42,077

주 : 1) 총 재혼건수에는 양쪽 모두 재혼인 경우만 포함

자료 : 통계청, 「인구동태통계」 각년도



## 1.6. 초혼, 재혼 및 이혼 연령

2008년 평균 초혼연령은 남자 31.5세 여자 28.9세로, 매년 증가

- 2008년 부산의 평균 초혼연령은 남자 31.5세, 여자 28.9세로 전년대비 남자는 0.3세, 여자는 0.2세 증가
  - 초혼연령은 매년 높아져 2004년의 남자 30.6세, 여자 27.9세 이후 각각 0.9세, 1.0세 증가하였음
- 2008년 평균 이혼연령은 남자 45.2세, 여자 41.4세로 전년대비 남자는 1.1세, 여자는 0.8세 증가하였으며 2004년의 42.8세, 39.4세 이후 남녀 각각 2.4세, 2.0세 증가

〈 초혼, 재혼 및 이혼 연령(2008) 〉

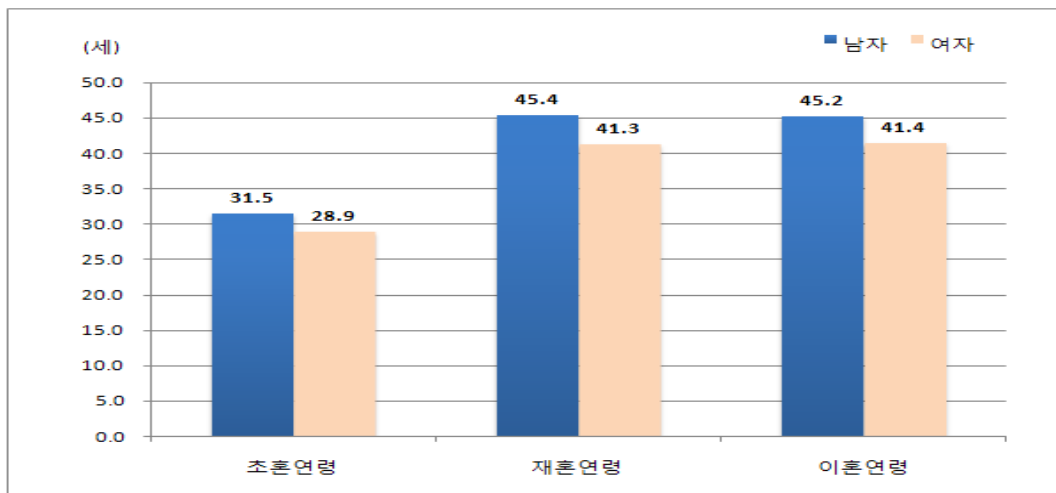

〈 초혼, 재혼 및 이혼 연령 〉

(단위 : 세)

연 도	평균 초혼연령		평균 재혼연령		평균 이혼연령	
	남 자	여 자	남 자	여 자	남 자	여 자
2004	30.6	27.9	44.1	39.8	42.8	39.4
2005	30.9	28.1	44.8	40.1	43.2	39.7
2006	31.1	28.4	44.9	40.7	43.7	40.3
2007	31.2	28.6	45.5	41.3	44.1	40.6
2008	31.5	28.9	45.4	41.3	45.2	41.4
증 감	0.3	0.2	-0.1	0.0	1.1	0.8
전국(2008)	31.4	28.3	45.0	40.3	44.3	40.5

자료 : 통계청, 「인구동태통계」 각년도

## 1.7. 구성형태별 가구수

2009년 총 가구수는 1,216천 가구, 평균 가구원수는 2.76명

- 2009년 부산의 총 가구수는 1,216천 가구로 추정되며, 평균 가구원수는 2.76명임
  - 전년대비 9천 가구가 증가하였으며, 평균 가구원수는 0.05명 감소
- 가장 주된 가구 유형은 부부+자녀가구로 526천 가구, 전체 가구의 43.2%를 차지
  - 부부가구는 167천 가구, 1인가구는 232천 가구로 각각 13.7%, 19.1%를 차지

〈 1인가구 및 평균 가구원수 변화 〉

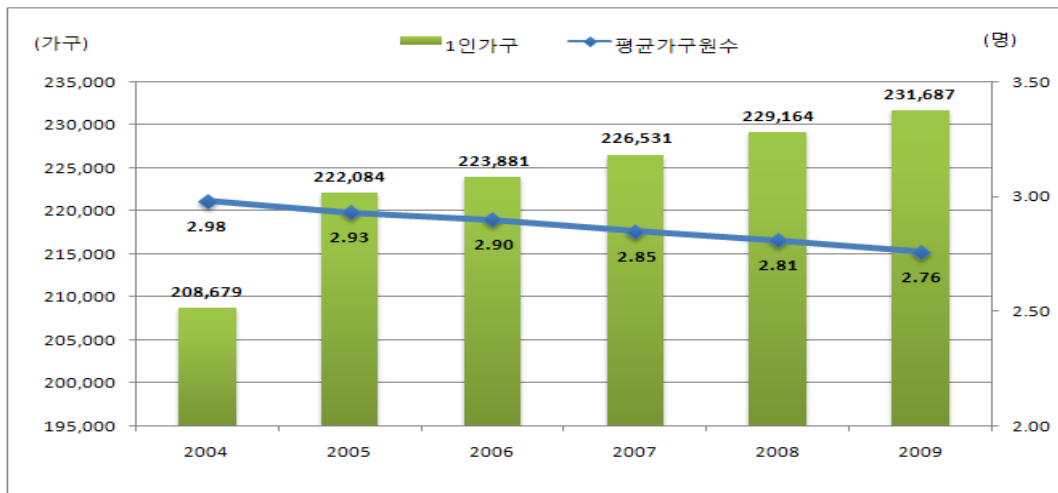

〈 구성형태별 가구수 〉

(단위: 가구, 명, %)

연도	일반가구	평균 가구원수	가 구 구 성					
			부 부	구성비	부부자녀	구성비	1인가구	구성비
2004	1,174,981	2.98	144,676	12.3	536,467	45.7	208,679	17.8
2005	1,184,449	2.93	152,374	12.9	522,618	44.1	222,084	18.7
2006	1,187,365	2.90	155,112	13.1	522,463	44.0	223,881	18.9
2007	1,197,393	2.85	158,843	13.3	523,921	43.8	226,531	18.9
2008	1,207,046	2.81	162,711	13.5	525,042	43.5	229,164	19.0
2009	1,215,702	2.76	166,628	13.7	525,508	43.2	231,687	19.1
증감(률)	0.7%	-0.05	2.4%	0.2%p	0.1%	-0.3%p	1.1%	0.1%p
전국(2009)	16,916,966	2.76	2,530,730	15.0	7,032,014	41.6	3,415,121	20.2

자료 : 통계청, 「장래가구추계」 2007. 11.

## 1.8. 생활여건의 변화

2007년, 3년 전과 비교하여 보건의료서비스부문 여건은 30.3%가, 문화여가생활여건은 24.5%가 좋아졌다고 느낌

- 2007년 부산에서 “3년 전과 비교하여 전반적인 생활여건이 좋아졌다” 고 느끼는 비율이 23.4%로 나타남
  - 부문별로 보건의료서비스 30.3%, 문화여가생활 24.5%, 사회보장제도 19.6% 순
- 2005년 보건의료서비스 부문이 좋아졌다고 느끼는 정도가 19.0%에서 30.3%로 11.3%p 증가한 것을 비롯, 전 부문에서 생활여건이 좋아졌다는 응답비율이 증가

〈 생활여건의 변화(좋아짐) 〉

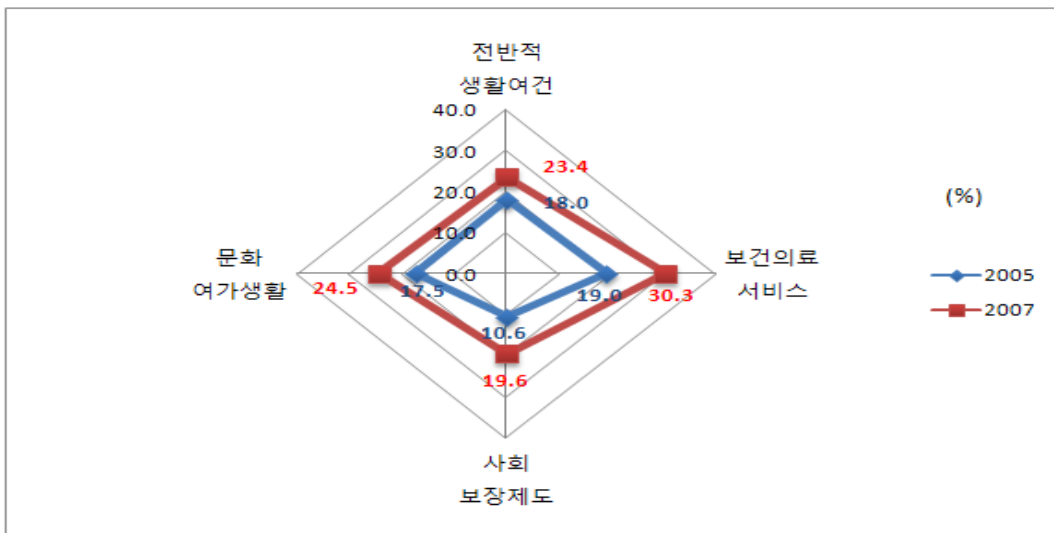

〈 생활여건의 변화<sup>1)</sup> 〉

(단위: %)

연 도	전반적인 생활여건			보건의료서비스			사회보장제도			문화여가생활		
	좋아짐	변화 없음	나빠짐	좋아짐	변화 없음	나빠짐	좋아짐	변화 없음	나빠짐	좋아짐	변화 없음	나빠짐
2005	18.0	44.1	37.8	19.0	65.9	15.1	10.6	63.4	26.1	17.5	53.7	28.9
2007	23.4	49.3	27.2	30.3	59.2	10.5	19.6	61.2	19.2	24.5	54.2	21.3
남 자	23.2	49.2	27.6	29.7	59.5	10.8	19.2	59.9	20.9	24.3	53.6	22.1
여 자	23.6	49.5	26.9	30.9	59.0	10.1	20.0	62.4	17.6	24.7	54.8	20.5
전국(2007)	28.4	46.0	25.6	32.2	59.5	8.3	19.7	62.9	17.4	28.5	52.8	18.8
남 자	28.5	45.3	26.2	31.8	59.6	8.6	19.4	61.7	18.9	28.2	52.1	19.7
여 자	28.4	46.6	25.0	32.5	59.4	8.1	20.0	64.0	16.0	28.7	53.4	17.8

주 : 1) 3년전과 비교하여 체감하는 정도

자료 : 통계청, 「사회조사보고서」 각년도

## 2. 교육·노동

### 2.1. 학교급별 학교수 및 학생수

2008년 초등학생은 227천명으로 전년대비 6.1% 감소,  
중학생은 140천명으로 전년대비 3.5% 감소

- 2008년 4월 1일 현재 부산의 초등학생 수는 227,494명으로 전년대비 6.1% 감소  
- 2004년 277,769명에 비해 4년간 50,275명, 18.1% 감소하여 초등학생 감소 추세가 계속되고 있음
- 2008년 중학생 수는 139,913명으로 전년대비 3.5% 감소, 고등학생 수는 139,134명으로 전년대비 1.4% 증가하였음

〈 초등학생수 변화 〉

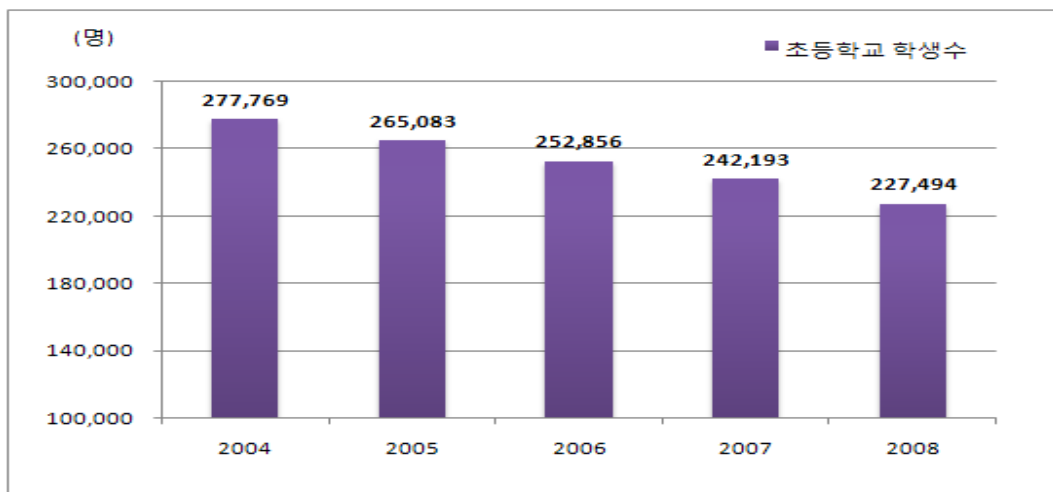

〈 학교급별 학교수 및 학생수<sup>1)</sup> 〉

(단위: 개교, 명)

연 도	초등학교		중학교		고등학교	
	학교수	학생수	학교수	학생수	학교수	학생수
2004	283	277,769	165	144,092	135	137,315
2005	285	265,083	166	146,491	135	136,641
2006	292	252,856	168	148,618	137	134,807
2007	293	242,193	170	144,991	137	137,276
2008	293	227,494	170	139,913	140	139,134
증감(률)	-	-6.1%	-	-3.5%	3	1.4%
전국(2008)	5,813	3,672,207	3,077	2,038,611	2,190	1,906,978

주 : 1) 매년도 4월 1일 기준

자료 : 교육과학기술부·한국교육개발원, 「교육통계연보」 각년도

## 2.2. 교원 1인당 및 학급당 학생수

2008년 초등학교 교원 1인당 학생수는 20.5명으로 감소 추세

- 2008년 부산의 교원 1인당 학생수는 초등학교 20.5명, 중학교 18.8명, 일반계 고등학교 16.6명 전문계 고등학교 13.3명으로 나타남
  - 전년대비 초등학교 1.4명, 중학교 0.4명, 전문계 고등학교는 0.7명 감소한 반면, 일반계 고등학교는 0.5명 증가
- 2008년 학급당 학생수는 초등학교 27.6명, 중학교 34.2명, 전문계 고등학교 29.2명으로 전년대비 각각 0.6명, 0.5명, 0.8명 감소한 반면, 일반계 고등학교는 35.6명으로 전년대비 1.0명 증가

〈 학교급별 교원1인당 학생수 〉

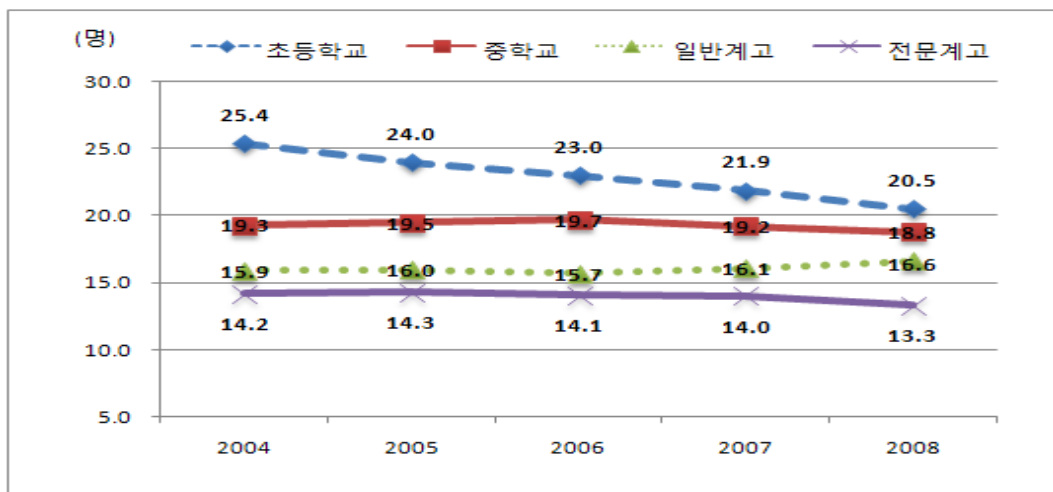

〈 교원 1인당 및 학급당 학생수 〉

(단위: 명)

연 도	교원 1인당 학생수				학급당 학생수			
	초등학교	중학교	일반계고	전문계고 <sup>1)</sup>	초등학교	중학교	일반계고	전문계고 <sup>1)</sup>
2004	25.4	19.3	15.9	14.2	31.7	34.7	34.3	31.2
2005	24.0	19.5	16.0	14.3	30.0	34.7	34.4	30.6
2006	23.0	19.7	15.7	14.1	28.7	35.0	33.7	30.4
2007	21.9	19.2	16.1	14.0	28.2	34.7	34.6	30.0
2008	20.5	18.8	16.6	13.3	27.6	34.2	35.6	29.2
증 감	-1.4	-0.4	0.5	-0.7	-0.6	-0.5	1.0	-0.8
전국(2008)	21.3	18.8	16.4	13.4	29.2	34.7	35.1	30.0

주 : 1) 2007년부터 실업계고등학교 명칭이 전문계고등학교로 변경

자료 : 교육과학기술부·한국교육개발원, 「교육통계연보」 각년도

## 2.3. 취학률 및 진학률

### 2008년 고등학생 10명 중 약 9명이 대학에 진학

- 2008년 부산의 취학률은 초등학교 100.5%, 중학교 97.3%, 고등학교 93.3%, 대학교를 포함한 고등교육기관 87.5%임
  - 고등교육기관의 취학률은 전년대비 3.8%p, 2004년 66.8%에 비해 20.7%p 증가
- 2008년 부산 고등학교 졸업자의 대학 진학률은 87.3%로 10명 중 약 9명이 대학에 진학
  - 대학진학률은 전년대비 0.6%p 증가하였으며, 2004년(85.2%)에 비해 2.1%p 증가

〈 고등교육기관 취학률 및 대학진학률 〉

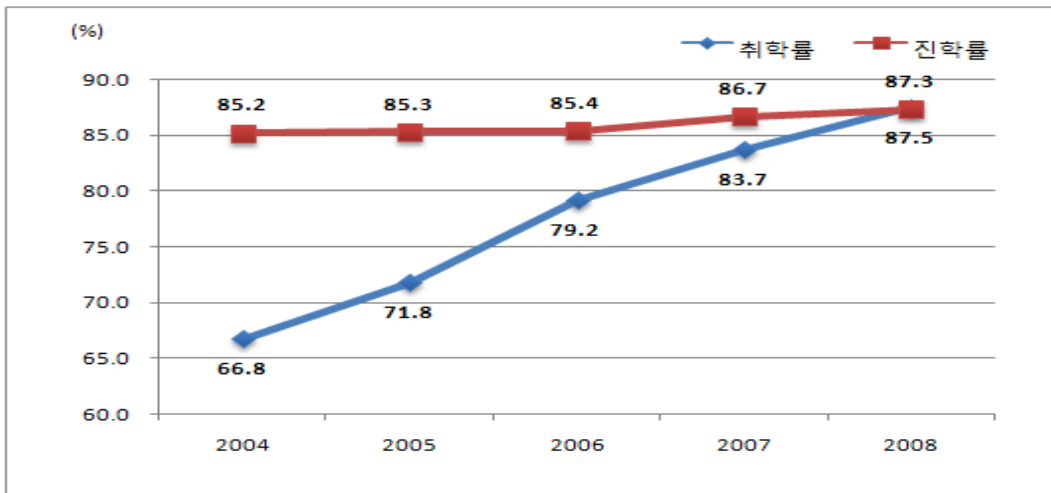

〈 취학률 및 진학률 〉

(단위: %)

연 도	취 학 률 <sup>1)</sup>				진 학 률 <sup>2)</sup>		
	초등학교	중학교	고등학교	고등교육기관	초→중학교	중→고등학교	고→대학교 <sup>4)</sup>
2004	99.3	93.0	88.2	66.8	99.9 <sup>3)</sup>	99.7	85.2
2005	86.5	94.9	89.1	71.8	99.9 <sup>3)</sup>	99.7	85.3
2006	100.2	97.2	90.9	79.2	99.9 <sup>3)</sup>	99.9	85.4
2007	100.8	97.0	93.1	83.7	99.9 <sup>3)</sup>	99.6	86.7
2008	100.5	97.3	93.3	87.5	99.9 <sup>3)</sup>	99.6	87.3
증 감	-0.3%p	0.3%p	0.2%p	3.8%p	-	-	0.6%p
전국(2008)	99.0	93.2	90.0	70.5	99.9 <sup>3)</sup>	99.7	83.8

주 : 1) 취학률 = (취학적령의 재적 학생 수 / 취학적령인구) × 100      2) 진학률 = (상급학교 진학자 수 / 졸업생 수) × 100  
 3) 소수점 둘째자리에서 반올림하면 100이 넘으므로 절사      4) 전문대학, 일반대학교, 교육대학 등 포함  
 자료 : 교육과학기술부·한국교육개발원, 「교육통계연보」 각년도, 통계청, 「시도별 장래인구추계」 2007. 11.

## 2.4. 경제활동인구

### 2008년 실업률은 3.8%로 전년대비 0.1%p 감소

- 2008년 부산의 15세 이상 인구는 2,896천명으로 전년대비 0.1% 증가
  - 노동시장에 참여하고 있는 경제활동인구는 1,659천명으로 전년대비 1.4% 감소하였고 취업자는 1,597천명으로 전년대비 1.2% 감소
- 2008년 실업자는 62천명으로 전년대비 6.1% 감소, 실업률은 3.8%로 전년대비 0.1%p 감소하여 실업자와 실업률 모두 감소추세를 보이고 있음
- 비경제활동인구는 1,237천명으로 전년대비 2.2% 증가하였음

〈 취업자, 실업자 및 실업률 〉

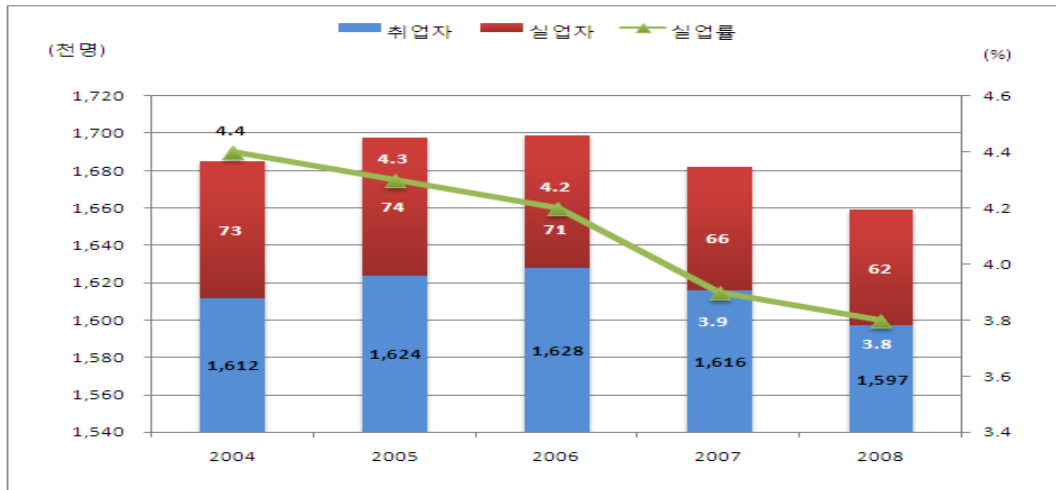

〈 경제활동인구 〉

(단위: 천명, %)

연 도	15세이상인구	경제활동인구	취업자	실업자	실업률	비경제활동인구
2004	2,904	1,686	1,612	73	4.4	1,218
2005	2,914	1,698	1,624	74	4.3	1,216
2006	2,911	1,698	1,628	71	4.2	1,213
2007	2,892	1,682	1,616	66	3.9	1,210
2008	2,896	1,659	1,597	62	3.8	1,237
증감(률)	0.1%	-1.4%	-1.2%	-6.1%	-0.1%p	2.2%
전국(2008)	39,598	24,347	23,577	769	3.2	15,251

자료 : 통계청, 「경제활동인구조사」 각년도

## 2.5. 산업별 취업자 구성비

### 2008년 취업자 중

#### 사업·개인·공공 서비스업부문 비율이 30.7%로 증가 추세

- 2008년 부산의 취업자의 산업별 구성비는 사업·개인·공공 서비스업 취업자가 전체의 30.7%로 가장 많이 차지하고 있음
  - 사업·개인·공공 서비스업 취업자 비율은 전년대비 0.7%p 증가하였으며 2004년 26.7%에 비해서도 4.0%p 증가하여 구성비율이 증가하는 추세를 보이고 있음
- 그 외 산업별 취업자 비율은 도소매·음식숙박업 29.3%, 광업·제조업 18.1%, 전기·운수·통신·금융업 13.7% 등으로 나타남
  - 농·림·어업 취업자와 광업·제조업 취업자 비율은 계속 감소하는 추세

〈 산업별 취업자 구성비 〉

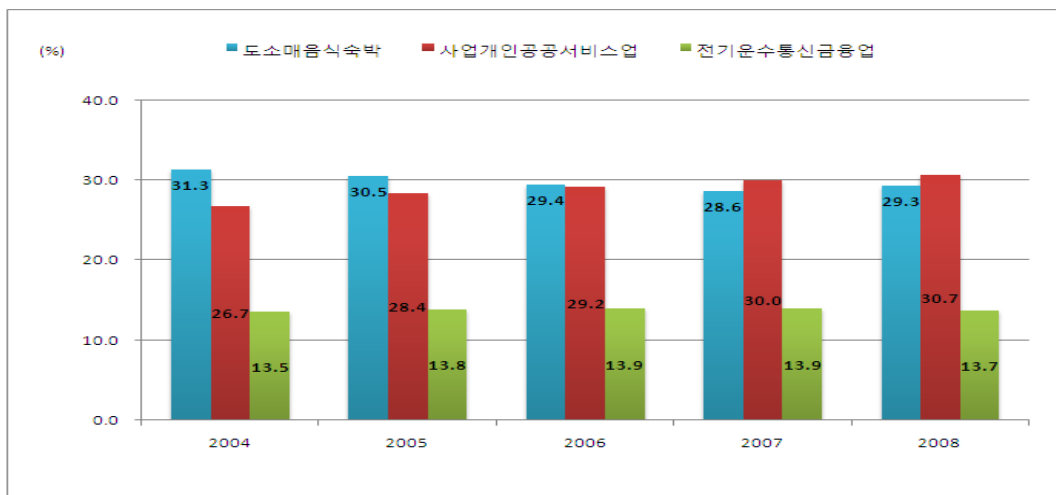

〈 산업별 취업자 구성비 〉

(단위: 천명, %)

연도	계	농림어업	광업·제조업	사회간접 자본 및 기타	건설업	도소매· 음식숙박업	사업·개인· 공공서비스업	전기·운수· 통신·금융업
2004	1,612	1.9	18.7	79.5	8.0	31.3	26.7	13.5
2005	1,624	1.5	18.2	80.3	7.5	30.5	28.4	13.8
2006	1,628	1.5	18.5	80.0	7.4	29.4	29.2	13.9
2007	1,616	1.5	18.4	80.1	7.5	28.6	30.0	13.9
2008	1,597	0.7	18.1	81.2	7.5	29.3	30.7	13.7
증감(률)	-1.2%	-0.8%p	-0.3%p	1.1%p	0.0	0.7%p	0.7%p	-0.2%p
전국(2008)	23,577	7.2	16.9	75.9	7.7	24.1	32.4	11.8

자료 : 통계청, 「경제활동인구조사」 각년도



## 2.6. 종사상지위별 취업자 구성비

2008년 임금근로자는 1,145천명이며 이 중 임시·일용근로자가 절반

- 2008년 부산 취업자 중 임금근로자는 1,145천명으로 전년대비 1.9% 감소
  - 임금근로자 중 상용근로자는 50.0%, 임시·일용근로자 50.0%로 나타남
  - 상용근로자는 전년대비 3.1%p 상승한 반면, 임시근로자, 일용근로자는 각각 2.6%p, 0.4%p 감소
  - 임금근로자 중 상용근로자 비율의 상승, 임시근로자 비율의 감소추세가 계속됨
- 자영업주는 373천명, 무급가족종사자는 80천명으로 나타남

〈 임금근로자의 지위별 구성비 〉

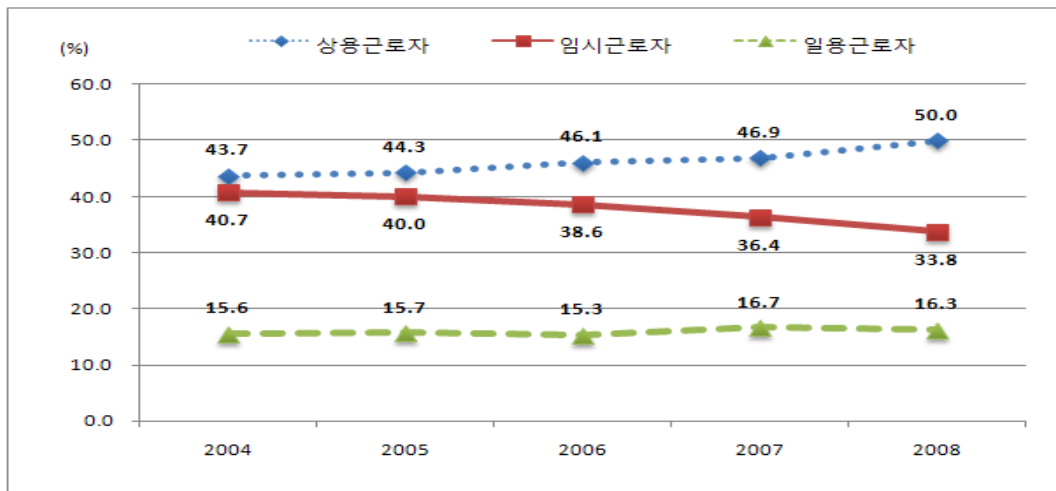

〈 종사상지위별 취업자 구성비 〉

(단위: 천명, %)

연도	취업자	임금근로자	임금근로자 구성비 (%)			자영업주	무급가족종사자
			상용	임시	일용		
2004	1,612	1,126	43.7	40.7	15.6	399	87
2005	1,624	1,138	44.3	40.0	15.7	399	87
2006	1,628	1,158	46.1	38.6	15.3	389	80
2007	1,616	1,167	46.9	36.4	16.7	373	77
2008	1,597	1,145	50.0	33.8	16.3	373	80
증감(률)	-1.2%	-1.9%	3.1%p	-2.6%p	-0.4%p	-0.1%	3.5%
전국(2008)	23,577	16,206	55.6	31.3	13.1	5,970	1,401

자료 : 통계청, 「경제활동인구조사」 각년도

## 2.7. 근로여건 만족도

2006년 임금근로자는 직장의 근로여건 중 인간관계에 대한 만족도가 34.6%로 가장 높음

- 2006년 부산의 임금근로자는 직장의 근로여건 중 인간관계(상하, 동료간)에 대해 만족하는 비율이 34.6%로 가장 높음
  - 그 다음 하는 일 33.0%, 근무환경(안전, 위생상태) 21.4%, 인사관리 17.7%, 임금(일에 비해) 17.1% 순으로 나타남
- 2002년에 비해 모든 부분에 대해 만족 비율이 증가하여 직장의 근로여건에 대한 만족도가 높아진 것으로 나타남

〈 근로여건 만족도(만족하는 비율) 〉

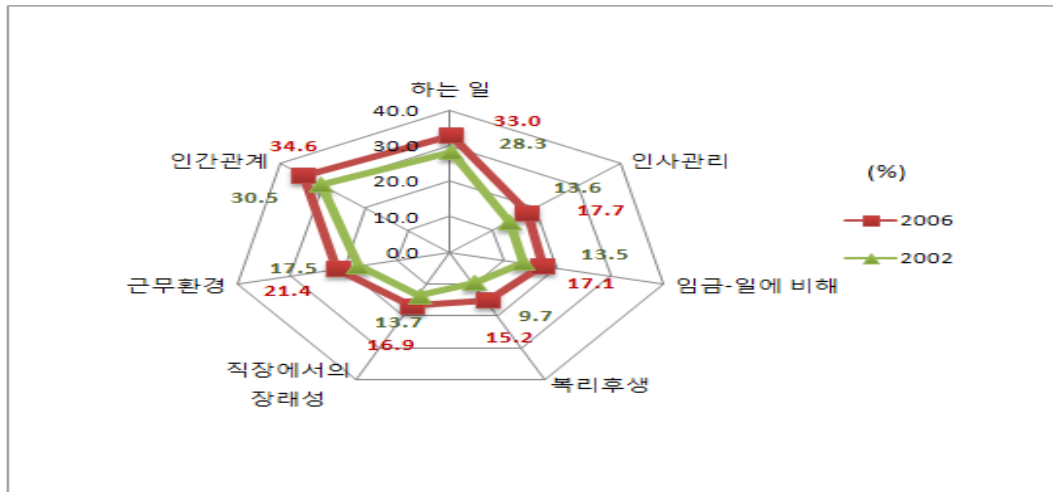

〈 근로여건 만족도(만족하는 비율)<sup>1)</sup> 〉

(단위: %)

연 도	하는 일	인사관리	임금-일에 비해	복지후생	직장에서의 장래성	근무환경	인간관계
2002	28.3	13.6	13.5	9.7	13.7	17.5	30.5
2006	33.0	17.7	17.1	15.2	16.9	21.4	34.6
남 자	32.6	18.5	18.6	16.1	17.8	20.7	33.6
여 자	33.5	16.3	15.1	13.9	15.4	22.4	35.9
전국(2006)	37.4	21.1	19.4	19.1	20.1	26.7	40.1
남 자	38.3	22.2	20.0	20.6	21.6	26.4	40.2
여 자	36.2	19.4	18.6	17.0	17.9	27.1	40.1

주 : 1) 봉급 또는 일당을 받고 있는 임금근로자만 조사, 각 항목별 만족하는 비율을 조사  
 자료 : 통계청, 「사회조사보고서」 각년도

### 3. 문화·여가

#### 3.1. 공공도서관

2008년 공공도서관은 24개소, 연간이용자는 24,129천명

- 2008년 부산의 공공도서관은 24개소로 전년대비 1개소 감소
  - 좌석은 14,931석으로 전년대비 6.8% 증가, 장서는 2,849천권으로 전년대비 0.4% 감소
- 2008년 공공도서관 연간이용자는 24,129천명으로 전년대비 111.7% 증가하였으며 2005년 8,420명 이후 지속적으로 증가하고 있음

〈 공공도서관수 및 장서수 〉

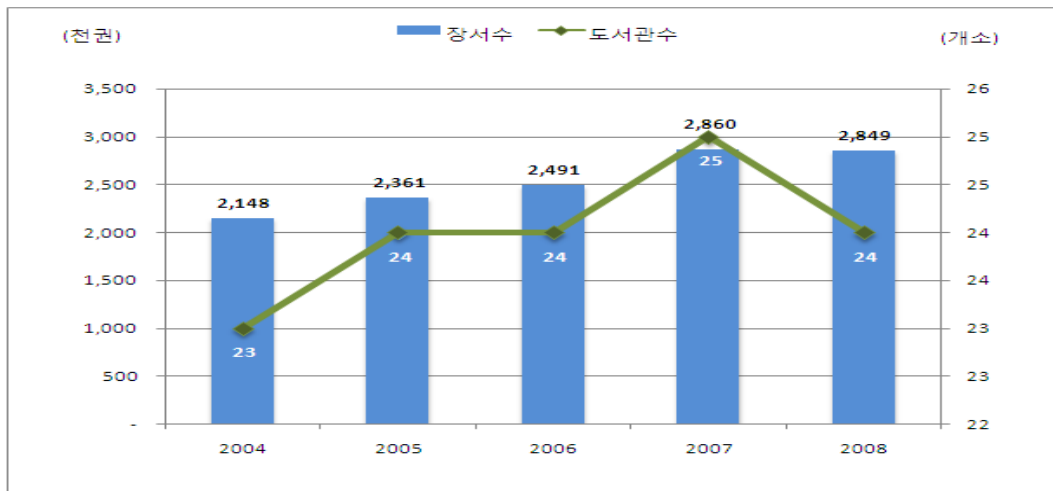

〈 공공도서관 〉

연 도	도서관수 <sup>1)</sup> (개소)	좌석수(석)	장서수(천권)	연간이용자수(천명)
2004	23	11,048	2,148	9,225
2005	24	12,033	2,361	8,420
2006	24	12,570	2,491	10,070
2007	25	13,976	2,860	11,398
2008	24	14,931	2,849	24,129
증감(률)	-1	6.8%	-0.4%	111.7%
전국(2008)	600	278,693	50,930	297,634

주 : 1) 구·군 직속 도서관 포함

자료 : 한국도서관협회, 「한국도서관연감」 각년도

### 3.2. 도시공원 면적

2007년 도시공원은 696개소로 전년대비 241개소 증가

- 2007년 부산의 도시공원은 696개소로 전년대비 241개소 증가
  - 생활권 공원 중 어린이 공원이 466개소로 가장 많으며 전년대비 138개소 증가, 근린공원은 125개소, 소공원은 101개소로 전년대비 각각 21개소, 98개소 증가
  - 체육공원은 7개소이며 전년대비 4개소 증가
- 도시공원 총 면적은 55,798천㎡로 전년대비 1.5% 증가하였으며 근린공원 면적이 25,942천㎡로 가장 넓고, 그 다음 도시자연공원 24,892천㎡, 체육공원 2,271천㎡ 등

〈 도시공원 면적(2007) 〉

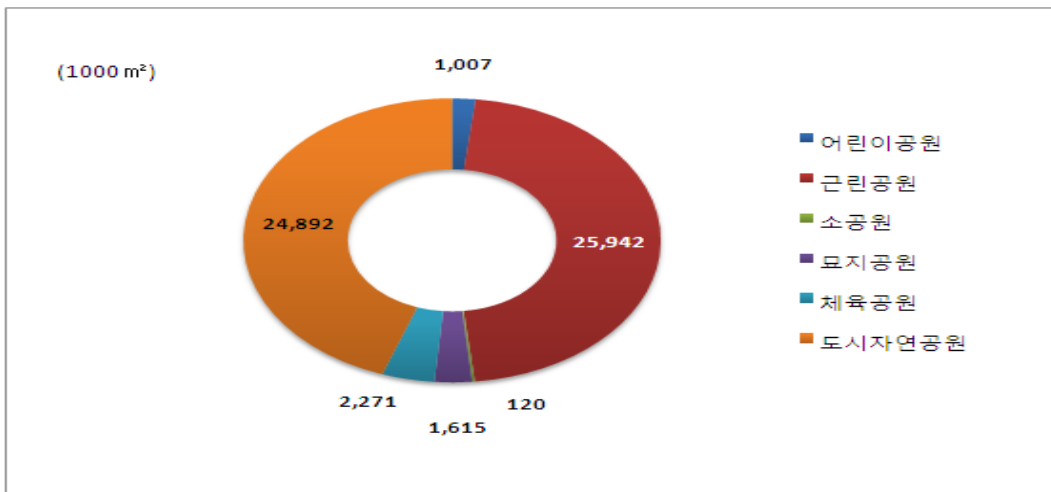

〈 도시공원 면적 〉

(단위: 천㎡, 개소)

연 도	계 <sup>1)</sup>		생활권공원						주제공원				도시자연공원	
	개소	면적	어린이공원		근린공원		소공원		묘지공원		체육공원		개소	면적
			개소	면적	개소	면적	개소	면적	개소	면적	개소	면적		
2003	436	54,035	316	595	101	24,961	-	-	5	1,367	3	2,220	11	24,892
2004	437	54,514	312	672	105	25,292	-	-	6	1,438	3	2,220	11	24,892
2005	448	54,972	323	703	105	25,982	-	-	6	1,615	3	2,220	11	24,892
2006	455	54,972	328	812	104	25,428	3	5	6	1,615	3	2,220	11	24,892
2007	696	55,798	466	1,007	125	25,942	101	120	6	1,615	7	2,271	11	24,892
증감(률)	241	1.5%	138	24.0%	21	2.0%	98	2300.0%	-	-	4	2.3%	-	-
전국(2007)	14,807	1,179,107	9,746	20,805	3,641	437,192	731	792	58	31,720	104	17,488	426	653,382

주 : 1) 계에는 역사공원+문화공원+수변공원+조례가 정하는 공원 포함  
 자료 : 국토해양부, 「국토해양통계연보」, 각년도

### 3.3. 여가활용 만족여부 및 불만족 이유

2007년 평소 여가활용이 불만족스러운 사람은 80.8%,  
가장 큰 불만족 이유는 경제적인 부담 58.9%

- 2007년 부산시민 중 ‘평소 여가생활에 대해 만족한다’ 는 사람은 19.2%, 불만족은 80.8%로 대체로 여가생활이 불만족스러운 것으로 나타남
  - 2004년에 비해 만족하는 비율이 22.2%에서 3.0%p 감소, 불만족은 77.8%에서 3.0%p 증가하여 여가 만족도가 낮아짐
- 여가생활에 만족하지 못한 가장 주된 이유는 경제적 부담으로 58.9%를 차지하였으며 2004년에 비해 3.3%p 증가
  - 그 다음 시간부족 23.5%, 건강 및 체력 부족 7.6%, 적당한 취미가 없어서 3.1%, 여가시설부족 1.9% 등으로 나타남

〈 여가활용이 불만족인 이유(2007) 〉

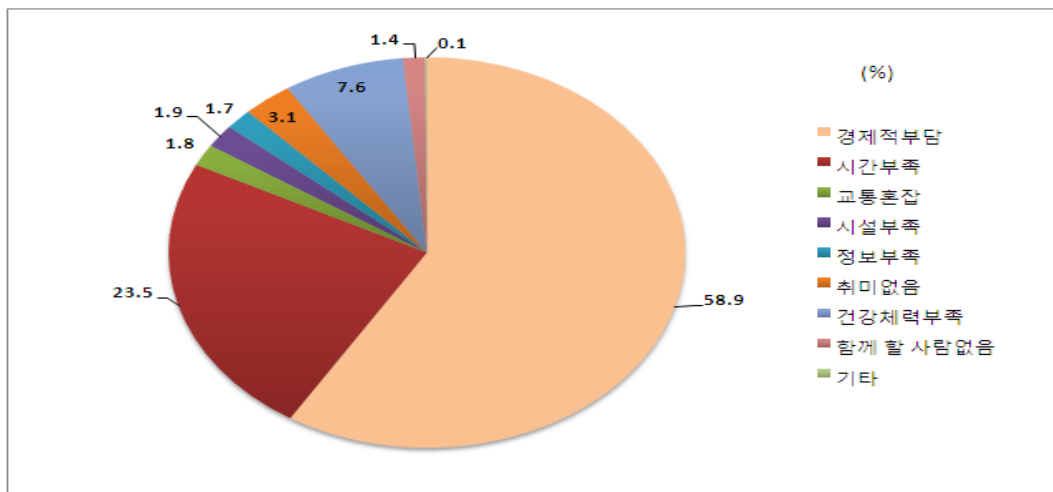

〈 여가활용 만족여부 및 불만족 이유 〉

(단위: %)

연도	전체	만족	불만족	소계	경제적 부담	시간 부족	교통 혼잡	여가 시설 부족	여가 정보 부족	적당한 취미가 없어서	건강, 체력 부족	함께 할 사람이 없어서	기타
2004	100.0	22.2	77.8	100.0	55.6	22.0	3.3	3.2	2.0	4.6	6.8	2.4	0.1
2007	100.0	19.2	80.8	100.0	58.9	23.5	1.8	1.9	1.7	3.1	7.6	1.4	0.1
남자	100.0	19.3	80.7	100.0	59.5	24.3	1.8	2.0	1.8	3.3	5.9	1.3	0.1
여자	100.0	19.2	80.8	100.0	58.4	22.7	1.8	1.8	1.6	2.9	9.1	1.5	0.2
전국(2007)	100.0	21.6	78.4	100.0	58.5	24.6	2.7	1.9	1.4	2.9	6.5	1.4	0.2
남자	100.0	22.5	77.5	100.0	58.6	26.1	2.9	1.8	1.2	3.0	4.8	1.5	0.1
여자	100.0	20.7	79.3	100.0	58.3	23.1	2.4	2.1	1.5	2.9	8.0	1.3	0.3

자료 : 통계청, 「사회조사보고서」 각년도

### 3.4. 레저시설 이용비율

2007년 1년간(2006. 6. 15.~2007. 6. 14.)

레저시설 이용경험이 있는 사람은 59.4%

- 2007년 1년간(2006. 6. 15.~2007. 6. 14.) 부산시민 중 관광명소, 온천장 등의 레저시설을 이용한 사람은 59.4%로 2004년 60.0%보다 0.6%p 감소
  - 남자 58.5%, 여자 60.2%로 여자의 레저시설 이용비율이 1.7%p 높음
- 레저시설별 이용비율은 관광명소가 67.0%로 가장 높으며, 해수욕장 38.3%, 놀이공원 36.3%, 온천장 33.0%, 산림욕장 26.7% 순으로 나타남

< 레저시설 이용비율(2007) >

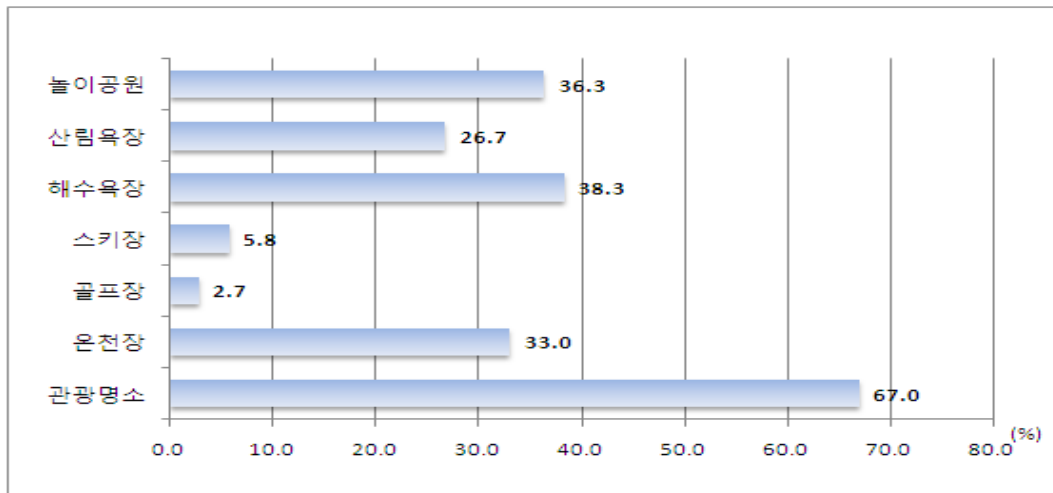

< 레저시설 이용비율<sup>1)</sup> >

(단위: %)

연 도	레저시설 이용자비율	시설별 이용자비율(복수응답)							
		관광명소	온천장	골프장	스키장	해수욕장	산림욕장	놀이공원	기타
2000	65.6	45.1	19.8	0.6	2.1	26.2	12.9	29.9	4.2
2004	60.0	62.7	39.4	2.1	5.5	43.5	21.1	45.0	0.4
2007	59.4	67.0	33.0	2.7	5.8	38.3	26.7	36.3	0.7
남자	58.5	68.3	30.2	4.2	6.1	39.7	27.9	35.4	1.0
여자	60.2	65.9	35.4	1.3	5.5	37.0	25.5	37.2	0.4
전국(2007)	64.7	70.4	32.0	3.6	10.4	33.6	27.7	37.1	1.0
남자	64.0	70.2	29.8	5.8	11.6	35.2	28.1	36.5	1.4
여자	65.4	70.7	34.1	1.7	9.3	32.1	27.4	37.6	0.6

주 : 1) 각 연도별 조사기간 직전 1년간 이용경험

자료 : 통계청, 「사회조사보고서」 각년도

### 3.5. 국내관광여행 비율

2007년 1년간(2006. 6. 15.~2007. 6. 14.)

국내관광 여행자 1인당 여행횟수는 4.2회

- 2007년 1년간(2006. 6. 15.~2007. 6. 14.) 부산시민 중 관광을 목적으로 47.8%가 국내여행을 다녀왔으며, 2000년 59.4%, 2004년 51.0%에 이어 국내관광여행 비율이 감소
  - 남자 46.2%, 여자 49.3%로 여자의 여행비율이 3.1%p 높음
- 관광여행자 1인당 여행횟수는 4.2회로 2004년 4.7회에 비해 0.5회 감소
  - 남자 4.4회, 여자 4.0회로, 여자가 남자보다 국내여행 경험비율이 높은 반면 1인당 여행횟수는 남자보다 적게 나타남

〈 국내관광여행 비율 〉

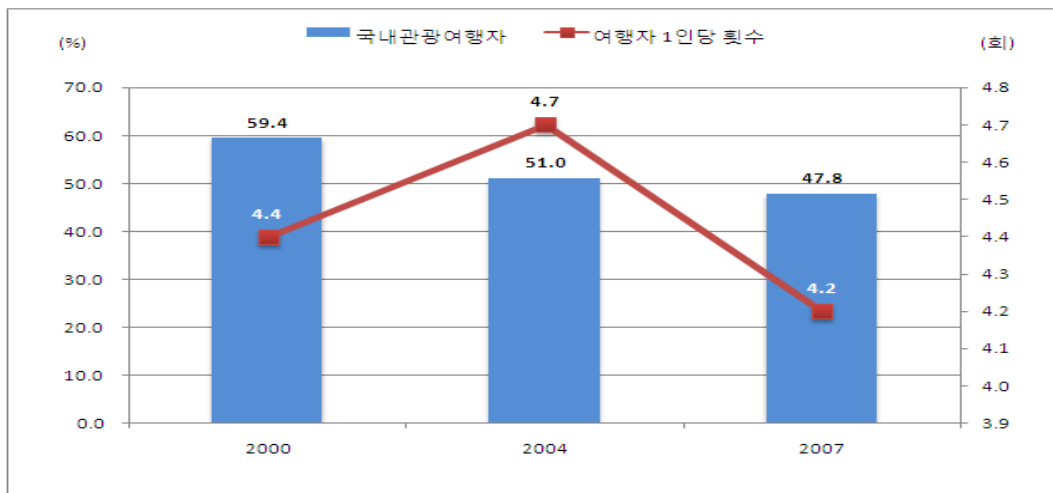

〈 국내관광여행 비율<sup>1)</sup> 〉

(단위: %, 회)

연 도	국내관광 여행자	관광여행자 1인당 여행횟수	숙박여행자	관광여행자 1인당 여행횟수	당일여행자	관광여행자 1인당 여행횟수
2000	59.4	4.4	34.9	2.2	48.3	3.8
2004	51.0	4.7	34.5	2.4	37.0	4.3
2007	47.8	4.2	30.0	2.3	34.6	3.8
남 자	46.2	4.4	29.3	2.4	33.7	4.0
여 자	49.3	4.0	30.6	2.2	35.5	3.7
전국(2007)	55.8	4.4	36.7	2.3	39.6	4.1
남 자	54.7	4.6	36.4	2.4	38.6	4.3
여 자	56.9	4.3	37.0	2.3	40.5	3.9

주 : 1) 각 연도별 조사기간 직전 1년간 여행경험

자료 : 통계청, 「사회조사보고서」 각년도

### 3.6. 해외여행 경험 및 횟수

2007년 1년간(2006. 6. 15.~2007. 6. 14.)

해외여행을 다녀온 사람은 10명 중 1명

- 2007년 1년간(2006. 6. 15.~2007. 6. 14.) 부산시민 중 해외여행을 다녀온 사람은 11.8%로 2004년 8.2%에 비해 3.6%p 증가
- 여행목적별로는 관광이 76.4%로 가장 많고, 업무 18.7%, 가사 8.5% 순임
  - 남자는 여자보다 업무에서, 여자는 남자보다 관광, 가사에서 상대적으로 많이 다녀옴
- 해외여행자 1인당 여행횟수는 가사 2.4회, 업무 2.0회, 관광 1.3회 등임

〈 해외여행 경험(2007) 〉

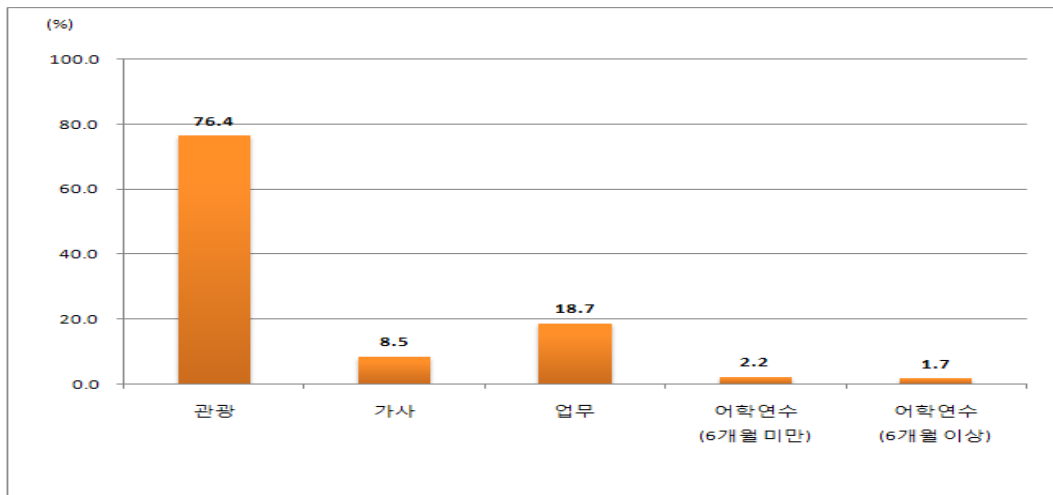

〈 해외여행 경험<sup>1)</sup> 및 횟수 〉

(단위: %, 회)

연도	전체	해외여행 경험있음 (지난 1년간)											해외여행 경험없음		
		관광	여행자1인당횟수	가사	여행자1인당횟수	업무	여행자1인당횟수	어학연수(6개월 미만) <sup>2)</sup>	여행자1인당횟수	어학연수(6개월 이상) <sup>2)</sup>	여행자1인당횟수	있음(과거)	없음		
2004	100.0	8.2	69.1	1.3	14.0	1.9	24.5 <sup>3)</sup>	2.5	-	-	-	-	91.8	16.6	83.4
2007	100.0	11.8	76.4	1.3	8.5	2.4	18.7	2.0	2.2	1.2	1.7	1.2	88.2	19.2	80.8
남자	100.0	11.1	66.7	1.3	6.8	2.6	32.6	2.0	3.2	1.2	1.1	1.0	88.9	19.4	80.6
여자	100.0	12.3	84.6	1.3	10.0	2.3	7.0	1.8	1.4	1.2	2.2	1.3	87.7	19.0	81.0
전국(2007)	100.0	13.9	74.8	1.3	9.9	1.9	21.1	2.5	1.9	1.4	1.6	1.2	86.1	22.3	77.7
남자	100.0	14.6	66.3	1.4	8.4	2.0	33.0	2.6	2.1	1.4	1.5	1.2	85.4	22.6	77.4
여자	100.0	13.2	83.6	1.3	11.6	1.9	8.6	2.3	1.7	1.3	1.7	1.1	86.8	22.0	78.0

주 : 1) 각 연도별 조사기간 직전 1년간 여행경험

2) 2007년 신규항목

3) 어학연수 6개월 미만도 포함

자료 : 통계청, 「사회조사보고서」 각년도



### 3.7. 주말이나 휴일의 여가활동 방법

2007년 주말이나 휴일의 주된 여가활동방법은

주로 TV 및 비디오 시청과 휴식

- 2007년 부산시민의 주말이나 휴일의 여가활동방법은 TV 및 비디오시청이 54.9%로 가장 많고 휴식 47.0%, 가사일 29.0%, 사교관련일 26.4% 임
  - 2004년에 비해 TV 및 비디오시청, 휴식, 사교관련일·가사는 각각 4.5%p, 6.0%p, 4.7%p 감소한 반면, 스포츠관람, 스포츠활동은 각각 1.3%p, 1.9%p 증가
- 남자는 TV 및 비디오시청 56.3%, 휴식 50.8%, 사교관련일 25.8%, 컴퓨터게임 21.6% 순인 반면, 여자는 TV 및 비디오시청 53.6%, 가사일 44.5%, 휴식 43.5%, 사교관련일 26.9% 순으로 나타남

〈 주말이나 휴일의 여가활동 방법(2007) 〉

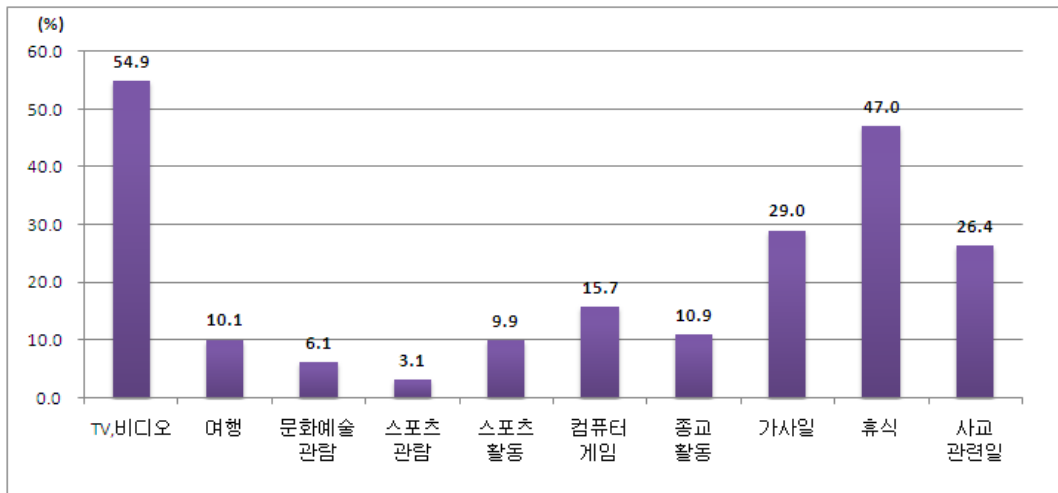

〈 주말이나 휴일의 여가활동 방법<sup>1)</sup> 〉

(단위: %)

연도	TV 및 비디오 시청	여행	문화예술 관람	스포츠 관람	스포츠 활동	컴퓨터 게임	종교활동	가사일	휴식	사교 관련일
2000	64.6	16.5	14.2	7.9		12.2	-	28.3	47.5	33.4
2004	59.4	10.5	9.4	1.8	8.0	19.0	-	33.7	53.0	31.1
2007	54.9	10.1	6.1	3.1	9.9	15.7	10.9	29.0	47.0	26.4
남자	56.3	11.5	4.7	5.3	15.0	21.6	7.4	12.3	50.8	25.8
여자	53.6	8.7	7.4	1.1	5.2	10.3	14.2	44.5	43.5	26.9
전국(2007)	52.9	10.8	6.5	2.0	9.0	16.1	15.0	30.2	45.1	25.6
남자	54.6	12.7	5.0	3.3	14.2	21.6	11.3	14.5	48.5	25.5
여자	51.3	8.9	8.0	0.8	3.9	10.8	18.5	45.2	41.9	25.7

주 : 1) 주말이나 휴일의 여가활동방법을 복수로 응답

자료 : 통계청, 「사회조사보고서」 각년도

## 4. 보건

### 4.1. 주요 사망원인별 사망률

#### 2007년 3대 사망원인은 암, 뇌혈관질환, 심장질환 순

- 2007년 부산의 사망원인 1위는 암으로 인구 10만명당 155.8명이 사망하였으며, 그 다음 뇌혈관질환 66.1명, 심장질환 60.6명, 당뇨병 28.9명 자살 25.5명 순임
- 암으로 인한 사망률은 전년대비 6.3명, 2004년 대비 14.8명 증가하여 증가추세를 보이는 반면, 뇌혈관질환은 전년대비 2.4명, 2004년 대비 8.7명 감소하는 추세

〈 주요 사망원인별 사망률 〉

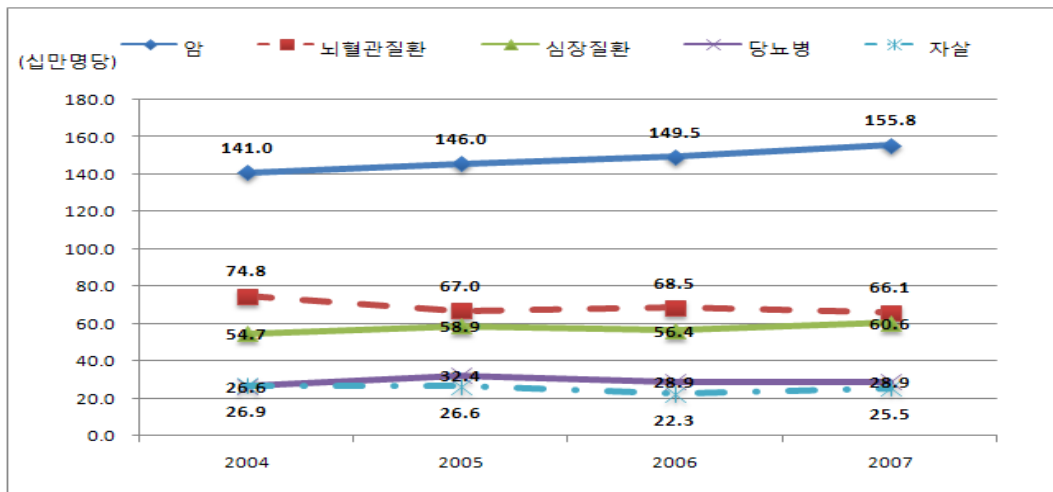

〈 주요 사망원인별 사망률<sup>1)</sup> 〉

(단위: 인구 10만명당)

순 위	2004		2005		2006		2007		전국(2007)	
	순위	사망률	순위	사망률	순위	사망률	순위	사망률	순위	사망률
암(악성신생물)	1	141.0	1	146.0	1	149.5	1	155.8	1	137.5
뇌혈관질환	2	74.8	2	67.0	2	68.5	2	66.1	2	59.6
심장질환	3	54.7	3	58.9	3	56.4	3	60.6	3	43.7
당뇨병	5	26.6	4	32.4	4	28.9	4	28.9	5	22.9
자 살	4	26.9	5	26.6	5	22.3	5	25.5	4	24.8
간질환	6	23.0	6	21.0	6	19.8	6	19.1	8	14.9
만성하기도질환	7	15.3	7	15.7	7	14.9	7	14.6	7	15.3
고혈압성질환	9	9.7	9	10.0	9	10.1	8	13.8	9	11.0
운수사고	8	12.3	8	11.6	8	12.1	9	11.3	6	15.5
폐 령	10	5.7	10	4.1	10	9.4	10	8.3	10	9.3

주 : 1) 인구 10만명당 사망자수

자료 : 통계청, 「사망원인통계」 각년도

## 4.2. 암 사망률

### 2007년 암으로 인한 사망률은 간암, 폐암, 위암, 대장암 순

- 2007년 부산의 인구 10만명당 사망률은 암의 종류별로 간암(31.0명), 폐암(30.3명), 위암(23.9명), 대장암(14.6명) 순으로 나타남
  - 전년대비 폐암(2.4명), 대장암·백혈병(각 0.9명), 간암(0.6명) 등은 증가하고 전립샘암(0.6명), 췌장암(0.5명), 위암(0.3명) 등은 감소
- 2004년에 비해 사망률이 증가하고 있는 암은 폐암(3.5명), 간암(2.4명), 대장암(2.2명), 유방암(1.1명) 등임

〈 암 사망률 〉

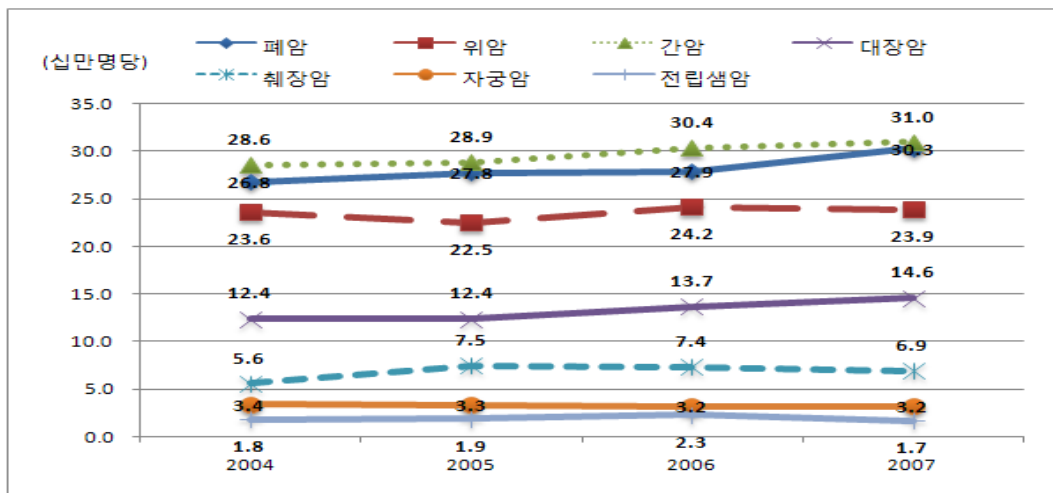

〈 암 사망률 〉

(단위: 인구 10만명당)

연 도		각 종 암										
		폐암	위암	간암	대장암	췌장암	자궁암 <sup>1)</sup>	전립샘암 <sup>2)</sup>	유방암	백혈병	식도암	뇌암
2004	141.0	26.8	23.6	28.6	12.4	5.6	3.4	1.8	3.3	2.3	3.5	2.4
2005	146.0	27.8	22.5	28.9	12.4	7.5	3.3	1.9	3.8	2.3	2.7	2.5
2006	149.5	27.9	24.2	30.4	13.7	7.4	3.2	2.3	4.2	2.5	3.5	2.3
2007	155.8	30.3	23.9	31.0	14.6	6.9	3.2	1.7	4.4	3.4	3.6	2.1
증 감	6.3	2.4	-0.3	0.6	0.9	-0.5	0.0	-0.6	0.2	0.9	0.1	-0.2
전국(2007)	137.5	29.1	21.5	22.7	13.5	7.3	2.5	2.3	3.4	2.9	2.9	2.4

주 : 1) 여자인구 10만명당 사망자수

2) 남자인구 10만명당 사망자수

자료 : 통계청, 「사망원인통계」 각년도

### 4.3. 의료시설

2008년 병의원은 2,188개소로 이 중 종합병원은 27개소,  
병원 73개소, 의원 2,088개소

- 2008년 부산의 의료시설은 총 4,160개소로 병의원 2,188개소, 치과병의원 1,014개소, 한방병의원 928개소, 조산소·특수병원·부속의원 등 기타 의료시설은 30개소
  - 병의원 중 종합병원은 27개소, 병원 73개소, 의원은 2,088개소로 나타남
- 전년대비 병원은 9.0%, 한방병의원 2.8%, 치과병의원은 1.2% 증가하였음
  - 이 중 한방병의원은 2004년 791개소에 비해 137개소로 17.3% 증가하여 증가폭이 큼

〈 의료시설 (2008) 〉

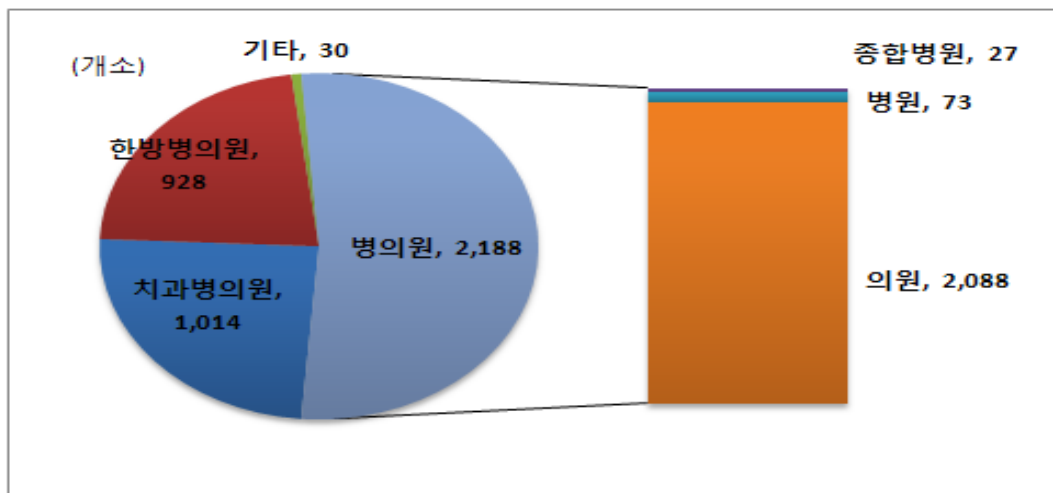

〈 의료시설 〉

(단위: 개소)

연 도	계 <sup>1)</sup>	병의원				치과 병의원	한방 병의원	조산소	특수 병원 <sup>3)</sup>	부속 의원 <sup>4)</sup>
		병의원	종합 병원	병원 <sup>2)</sup>	의원					
2004	3,884	2,097	26	57	2,014	948	791	18	18	12
2005	3,975	2,138	27	59	2,052	968	837	0	19	13
2006	4,064	2,175	27	62	2,086	990	868	0	18	13
2007	4,139	2,189	27	67	2,095	1,002	903	12	19	14
2008	4,160	2,188	27	73	2,088	1,014	928	0	18	12
증감률	0.5%	0.0%	-	9.0%	-0.3%	1.2%	2.8%	-	-5.3%	-14.3%
전국(2008)	53,475	27,958	313	1,064	26,581	13,802	11,387	31	122	175

주 : 1) 보건의료원, 보건소, 보건지소, 보건진료소, 요양병원제외      2) 군인병원제외  
 3) 정신병원, 결핵병원, 나병원포함      4) 회사 또는 산업체의 종업원을 위한 부속병원  
 자료 : 부산광역시, 「부산통계연보」 각년도, 보건복지가족부 「보건복지 통계연보」 각년도  
 (2005년 이후부터는 보건복지가족부 「보건복지통계연보」 만을 자료출처로 이용)

#### 4.4. 의료인력

2007년 의료종사인력은 의사(치과의사·한의사 포함) 8,199명, 약사 272명, 간호사 및 조무사 16,618명

- 2007년 부산의 의사는 5,762명, 치과의사 1,330명, 한의사 1,107명, 약사 272명, 간호사 및 간호조무사 16,618명임
- 전년대비 의사는 4.3%, 한의사 3.9%, 약사 3.8%, 간호사 및 간호조무사 3.7%, 치과의사 3.2% 증가하여 의료인력의 증가추세가 계속됨

〈 의료인력 〉

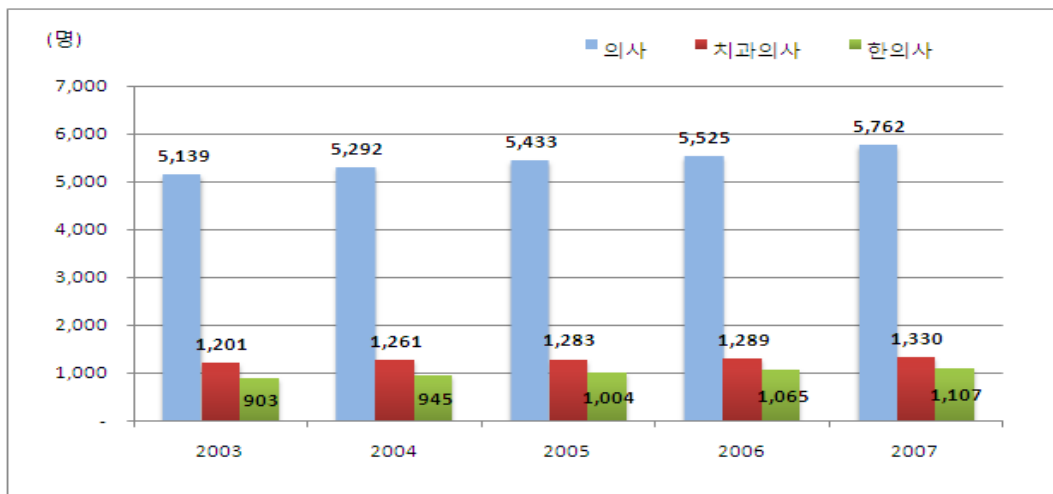

〈 의료인력<sup>1)</sup> 〉

(단위: 명)

연도	의사	치과의사	한의사	약사	간호사 및 간호조무사
2003	5,139	1,201	903	245	14,408
2004	5,292	1,261	945	258	14,940
2005	5,433	1,283	1,004	245	15,608
2006	5,525	1,289	1,065	262	16,029
2007	5,762	1,330	1,107	272	16,618
증감률	4.3%	3.2%	3.9%	3.8%	3.7%
전국(2007)	68,382	18,268	13,352	3,087	193,356

주 : 1) 병원, 의원, 조산원 종사 의료인력

자료 : 부산광역시, 「부산통계연보」 각년도, 보건복지가족부, 「보건복지 통계연보」 각년도  
(2005년 이후부터는 보건복지가족부 「보건복지통계연보」 만을 자료출처로 이용)

## 4.5. 유병률, 유병기간 및 와병기간

2008년 유병률은 20.9%, 평균유병일수는 10.1일로 전국 평균보다 높음

- 2008년 부산시민의 유병률은 20.9%, 평균유병일수 10.1일로 나타남
  - 여자의 유병률이 24.5%로 남자 17.1%보다 7.4%p 높고, 평균유병일수는 여자 10.0일, 남자 10.3일로 남자가 여자보다 0.3일 많음
  - 전년대비 유병률은 20.0%에서 0.9%p 증가하였고, 평균 유병일수는 2003년 5.3일, 2006년 6.9일에 이어, 2008년은 10.1일로 유병일수가 늘어가는 추세
- 입원을 포함하여 만나질 이상 누워 있었던 와병일수는 0.5일 수준임

〈 유병률, 유병기간 및 와병기간 〉

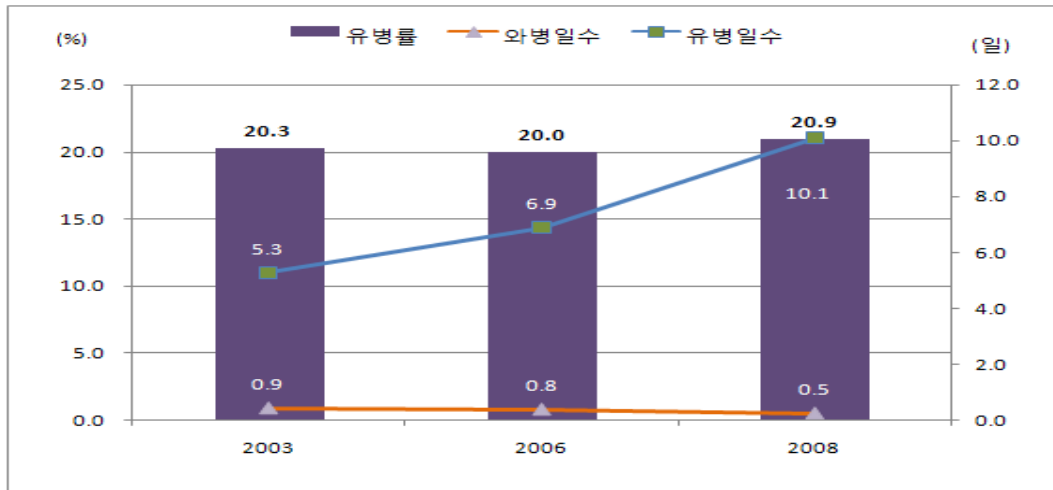

〈 유병률, 유병기간 및 와병기간 〉

(단위: %, 일)

연 도	유병률 <sup>1)</sup>			평균 유병일수 <sup>2)</sup>			평균 와병일수 <sup>3)</sup>		
	2003	2006	2008	2003	2006	2008	2003	2006	2008
부 산	20.3	20.0	20.9	5.3	6.9	10.1	0.9	0.8	0.5
남 자	16.6	16.9	17.1	5.2	6.8	10.3	0.8	0.8	0.5
여 자	23.8	23.0	24.5	5.3	7.0	10.0	1.0	0.7	0.6
전 국	20.8	19.5	17.5	6.0	7.1	8.3	0.8	0.8	0.7
남 자	17.1	16.5	14.9	5.8	6.9	8.2	0.9	0.8	0.8
여 자	24.5	22.4	20.0	6.0	7.2	8.3	0.8	0.7	0.6

주 : 1) 조사직전 2주일 동안 0세 이상 인구 중 질병이나 사고로 아팠던 사람의 비율

2) 조사직전 2주일 동안 아팠던 일수

3) 입원을 포함하여 만나질 이상 누워있었던 일수

자료 : 통계청, 「사회조사보고서」 각년도

## 4.6. 음주와 건강평가

2008년 음주자의 51.3%, 비음주자의 36.3%가  
자신의 건강이 좋다고 평가

- 2008년 부산의 20세 이상 인구 중 “자신의 건강상태가 좋다” 고 생각하는 비율은 47.0%로 2006년에 비해 37.0%에서 10.0%p 증가
- 음주 인구 중 자신의 건강이 좋다고 생각하는 비율은 51.3%, 보통 36.8%, 나쁘다 11.9%로 나타남
  - 비음주자는 자신의 건강이 좋다고 생각하는 비율이 36.3%로 비음주자보다 음주자가 자신의 건강을 더 낙관적으로 평가하는 것으로 나타남

〈 음주와 건강평가(2008) 〉

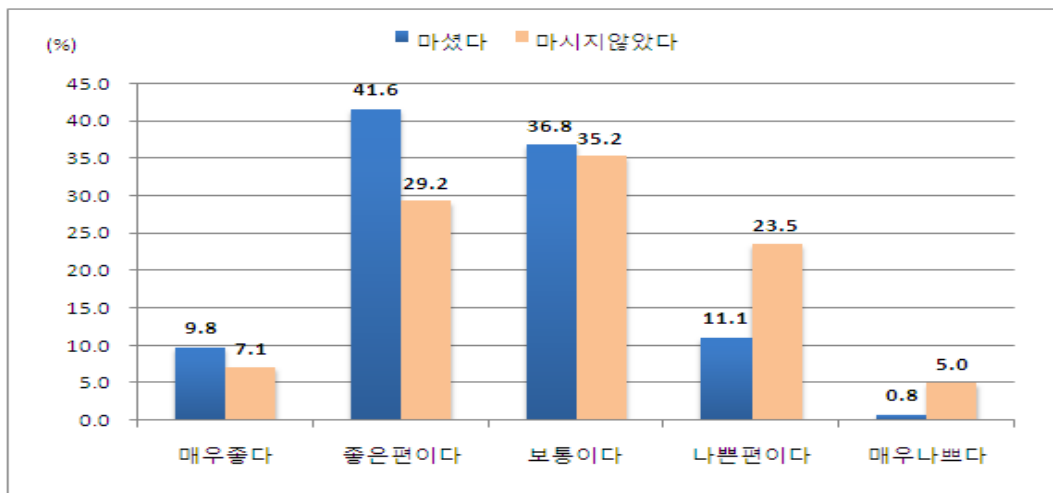

〈 음주와 건강평가 〉

(단위: %)

연도	전체 <sup>1)</sup>	좋다	중간		보통이다	나쁘다	나쁜 편이다	매우 나쁘다
			매우 좋다	좋은 편이다				
2006	100.0	37.0	5.6	31.4	44.1	18.9	16.0	2.9
마셨다 <sup>2)</sup>	100.0	40.5	6.0	34.5	45.9	13.6	12.1	1.4
마시지않았다	100.0	26.5	4.6	21.9	38.9	34.7	27.4	7.3
2008	100.0	47.0	9.0	38.0	36.4	16.6	14.6	2.0
마셨다 <sup>2)</sup>	100.0	51.3	9.8	41.6	36.8	11.9	11.1	0.8
마시지않았다	100.0	36.3	7.1	29.2	35.2	28.5	23.5	5.0
전국(2008)	100.0	49.7	9.1	40.6	35.4	14.9	12.9	2.0
마셨다 <sup>2)</sup>	100.0	54.4	9.9	44.6	36.1	9.5	8.7	0.8
마시지않았다	100.0	39.5	7.5	32.0	33.9	26.6	22.1	4.5

주 : 1) 20세 이상 인구 대상

2) 지난 1년(2007.6.24~2008.6.23.)동안 술을 한잔 이상 마신 경우

자료 : 통계청, 「사회조사보고서」 각년도

## 4.7. 흡연과 건강평가

2008년 흡연자의 51.9%, 비흡연자의 45.3%가  
자신의 건강이 좋다고 평가

- 2008년 부산의 20세 이상 인구 중 “자신의 건강상태가 좋다” 고 생각하는 비율은 47.0%로 2006년에 비해 37.0%에서 10.0%p 증가
- 흡연 인구 중 자신의 건강이 좋다고 생각하는 비율은 51.9%, 보통 35.4%, 나쁘다 12.7%로 나타남
  - 비흡연자는 자신의 건강이 좋다고 생각하는 비율이 45.3%로 비흡연자보다 흡연자가 자신의 건강을 더 낙관적으로 평가하는 것으로 나타남

〈 흡연과 건강평가(2008) 〉

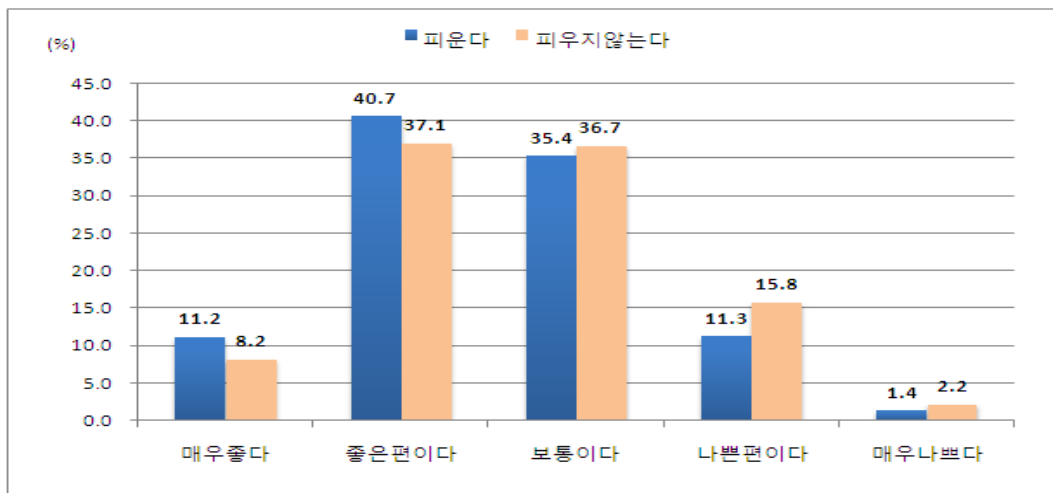

〈 흡연과 건강평가 〉

(단위: %)

연 도	전 체 <sup>1)</sup>	종 다	종 다		보통이다	나쁘다	나쁘다	
			매우 좋다	좋은 편이다			나쁜 편이다	매우 나쁘다
2006	100.0	37.0	5.6	31.4	44.1	18.9	16.0	2.9
피운다 <sup>2)</sup>	100.0	41.5	6.6	34.8	43.5	15.0	13.1	1.9
피우지않는다	100.0	35.2	5.2	30.0	44.4	20.4	17.1	3.3
2008	100.0	47.0	9.0	38.0	36.4	16.6	14.6	2.0
피운다 <sup>2)</sup>	100.0	51.9	11.2	40.7	35.4	12.7	11.3	1.4
피우지않는다	100.0	45.3	8.2	37.1	36.7	18.0	15.8	2.2
전국(2008)	100.0	49.7	9.1	40.6	35.4	14.9	12.9	2.0
피운다 <sup>2)</sup>	100.0	53.1	9.9	43.2	35.3	11.6	10.1	1.5
피우지않는다	100.0	48.5	8.8	39.7	35.5	16.0	13.9	2.1

주 : 1) 20세 이상 인구 대상

2) 조사기간 현재(2008.6월) 흡연 여부 기준

자료 : 통계청, 「사회조사보고서」 각년도



## 4.8. 건강관리 실천비율

2008년 평소 건강관리 방법으로 규칙적인 운동은 33.8%,  
정기 건강검진은 41.1%가 실천

- 2008년 부산시민의 건강관리 실천정도는 아침식사 72.2%, 적정수면 76.3%, 규칙적인 운동 33.8%, 정기 건강검진 41.1%로 나타남
  - 적정수면 실천은 여자가 높고(남자 75.3%, 여자 77.2%), 규칙적인 운동(남자 36.9%, 여자 30.9%)과 정기 건강검진(남자 43.0%, 여자 39.3%)은 남자의 실천비율이 높음
- 2006년에 비하여 모든 부문에서 건강관리 실천 정도가 높아졌으며, 특히 정기 건강검진(13.0%p), 규칙적인 운동(4.5%p) 실천비율이 큰 폭으로 증가하여 건강관리에 대한 관심이 증가하는 추세

〈 건강관리 실천비율 〉

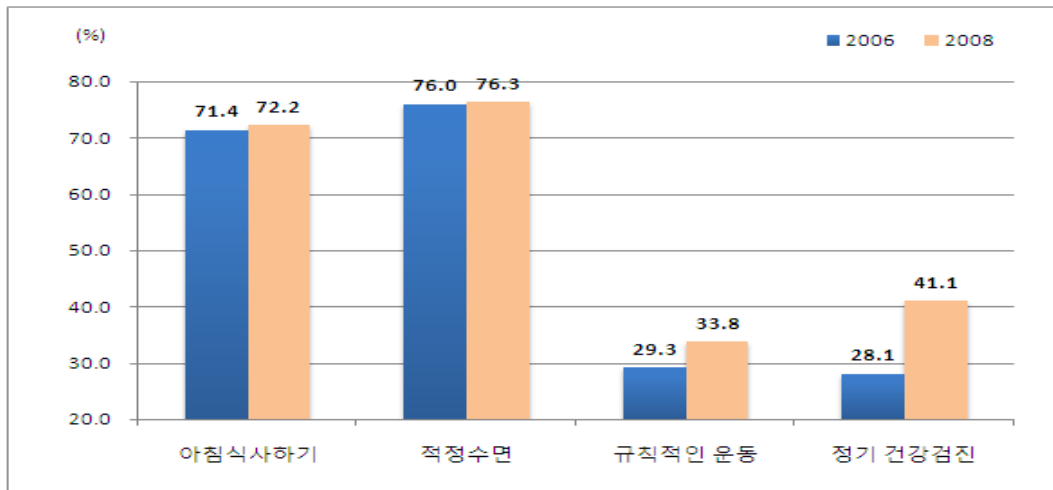

〈 건강관리 실천비율 〉

(단위: %)

연 도	아침식사하기		적정수면		규칙적인 운동		정기 건강검진	
	실천한다	실천하지 않는다	실천한다	실천하지 않는다	실천한다	실천하지 않는다	실천한다	실천하지 않는다
2006	71.4	28.6	76.0	24.0	29.3	70.7	28.1	71.9
2008	72.2	27.8	76.3	23.7	33.8	66.2	41.1	58.9
남 자	72.2	27.8	75.3	24.7	36.9	63.1	43.0	57.0
여 자	72.1	27.9	77.2	22.8	30.9	69.1	39.3	60.7
전국(2008)	76.2	23.8	78.9	21.1	32.1	67.9	42.7	57.3
남 자	75.1	24.9	77.7	22.3	35.1	64.9	44.4	55.6
여 자	77.2	22.8	80.1	19.9	29.2	70.8	41.0	59.0

자료 : 통계청, 「사회조사보고서」 각년도

## 5. 복지

### 5.1. 공적연금 가입자

2008년 공적연금 가입자는 1,304천명으로 전년대비 1.2% 감소

- 2008년 부산의 공적연금 가입자는 1,304천명으로 이 중 국민연금 1,219천명, 공무원연금 66천명, 사학연금 19천명
  - 전년대비 공적연금 가입자는 1.2%, 국민연금 1.3%, 공무원연금 1.0% 각각 감소, 사학연금은 1.4% 증가
- 국민연금 가입자 대비 수혜자 비율은 16.3%로 전년대비 2.1%p 증가하였으며 2004년 9.3%에 비해 7.0%p 상승하여 계속 증가하는 추세

〈 국민연금 가입자 및 수혜자 비율 〉

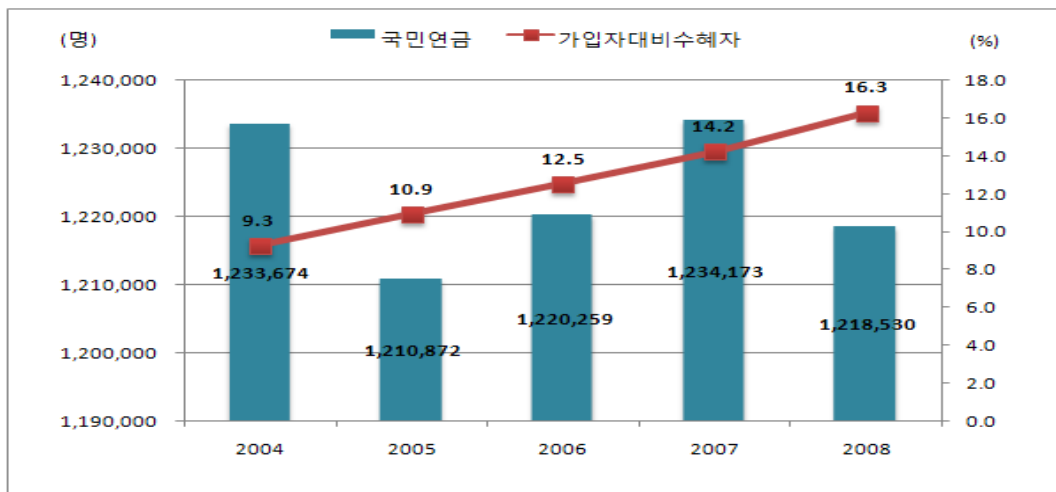

〈 공적연금 가입자 〉

(단위: 명, %)

연 도	공적연금가입자 <sup>1)</sup>	국민연금		공무원연금		사학연금
		가입자 대비 수혜자 비율	가입자 대비 수혜자 비율			
2004	1,316,330	1,233,674	9.3	64,445	19.8	18,211
2005	1,295,641	1,210,872	10.9	66,210	21.6	18,559
2006	1,306,240	1,220,259	12.5	67,014	23.0	18,967
2007	1,320,123	1,234,173	14.2	66,754	24.9	19,196
2008	1,304,046	1,218,530	16.3	66,054	27.6	19,462
증감(률)	-1.2%	-1.3%	2.1%p	-1.0%	2.7%p	1.4%
전국(2008)	19,622,505	18,335,409	13.8	1,030,256	24.3	256,840

주 : 1) 군인 연금 제외

자료 : 국민연금관리공단, 「국민연금통계연보」 각년도, 공무원연금관리공단, 「공무원연금통계」 각년도  
 사립학교 교직원연금관리공단, 「사학연금통계연보」 각년도

## 5.2. 국민기초생활보장 수급자

2008년 기초생활보장 수급자는 139천명으로 전체 인구의 3.97%

- 2008년 부산의 기초생활보장 수급자는 139천명으로 총 인구대비 3.97%를 차지하고 있으며 이 중 일반수급자는 132천명, 시설수급자는 7천명
  - 전년대비 기초생활보장 수급자는 0.6% 감소, 이 중 일반수급자는 0.5%, 시설수급자는 2.4% 각각 감소
- 2007년 의료급여 대상자는 157천명으로 전년대비 3.3% 증가하여, 전체 인구의 4.46% 비율임

〈 국민기초생활보장 수급자 〉

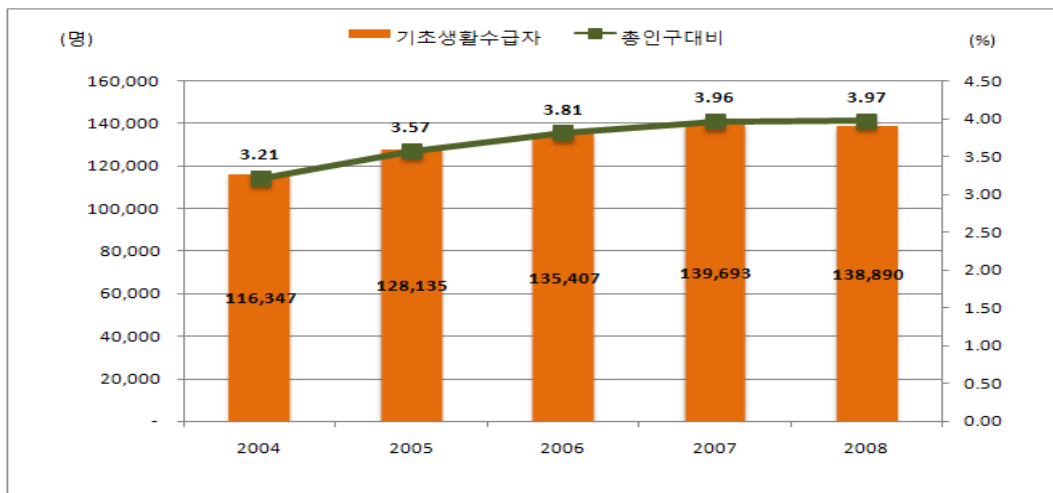

〈 국민기초생활보장 수급자 〉

(단위: 명, %)

연도	기초생활수급자 <sup>1)</sup>	국민기초생활보장 수급자			의료급여 대상자	총인구대비 <sup>2)</sup> 비율
		총인구대비 <sup>2)</sup> 비율	일반수급자	시설수급자		
2004	116,347	3.21	109,061	7,286	122,502	3.38
2005	128,135	3.57	120,813	7,322	141,538	3.95
2006	135,407	3.81	128,232	7,175	152,037	4.28
2007	139,693	3.96	132,406	7,287	157,062	4.46
2008	138,890	3.97	131,778	7,112	-	-
증감(률)	-0.6%	0.01%p	-0.5%	-2.4%	3.3% <sup>3)</sup>	0.18%p <sup>3)</sup>
전국(2008)	1,529,939	3.15	1,444,010	85,929	1,852,714 <sup>4)</sup>	3.82 <sup>4)</sup>

주 : 1) 기초생활보장 번호부여자는 제외

2) 시도별 장래추계인구(통계청, 2007) 기준

3) 2006년대비 2007년 증감(률)

4) 2007년 기준

자료 : 보건복지가족부, 「보건복지가족통계연보」 각년도, 국민건강보험공단, 「의료급여통계연보」 각년도

### 5.3. 사회복지시설

2007년 무료양로시설은 4개소,  
아동양육시설 20개소, 장애인 복지시설 19개소

- 2007년 부산의 사회복지시설은 무료양로시설 4개소, 아동일시보호시설 1개소, 아동양육시설 20개소, 부랑인시설 3개소, 모자보호시설 6개소, 무료노인요양시설 13개소, 장애인 복지시설 19개소 등으로 나타남
- 전년대비 무료양로시설은 1개소 감소, 장애인 복지시설은 1개소 증가하였음

〈 사회복지시설 〉

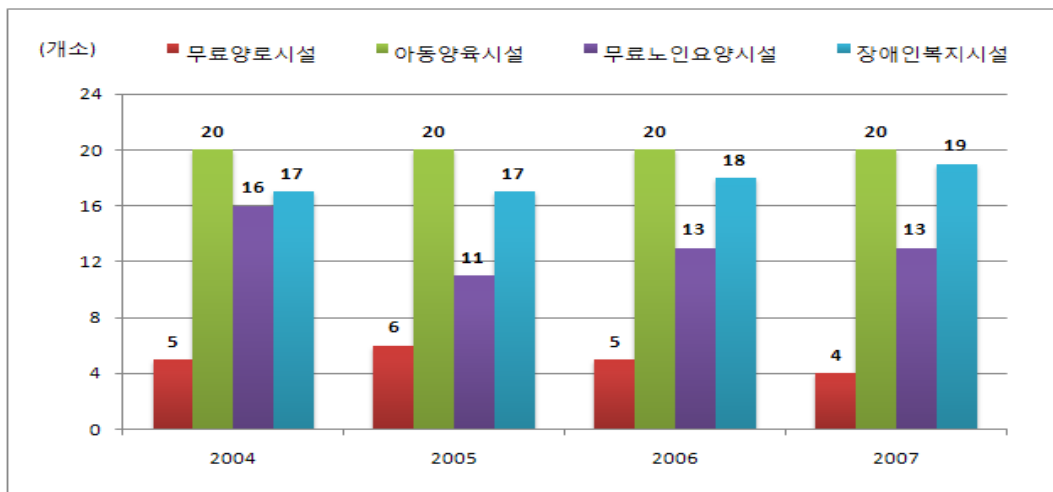

〈 사회복지시설 〉

(단위: 개소)

연 도	무료 양로시설	아동일시 보호시설	아동 양육시설	부랑인시설	모자 보호시설	무료노인 요양시설	장애인 복지시설
2004	5	1	20	3	6	16	17
2005	6	1	20	3	6	11	17
2006	5	1	20	3	6	13	18
2007	4	1	20	3	6	13	19
증 감	-1	-	-	-	-	-	1
전국(2007)	147	13	243	38	41	202	314

자료 : 보건복지가족부, 「보건복지가족통계연보」 각년도

## 5.4. 노인이 경험하는 어려움

### 2007년 60세 이상 노인들이 겪는 가장 큰 문제는 경제적인 어려움

- 2007년 부산의 60세 이상 노인들의 45.7%는 현재 겪고 있는 가장 큰 어려움이 경제적인 어려움이라고 생각하며, 그 다음 건강문제 33.9%, 직업이 없거나 고용이 불안정 5.9% 순으로 나타남
- 2005년에 비해 경제적인 어려움, 외로움·소외감은 각각 9.1%p, 2.3%p 감소하였으며 건강문제는 13.6%p 증가하였음

〈 노인이 경험하는 어려움(주된응답, 2007) 〉

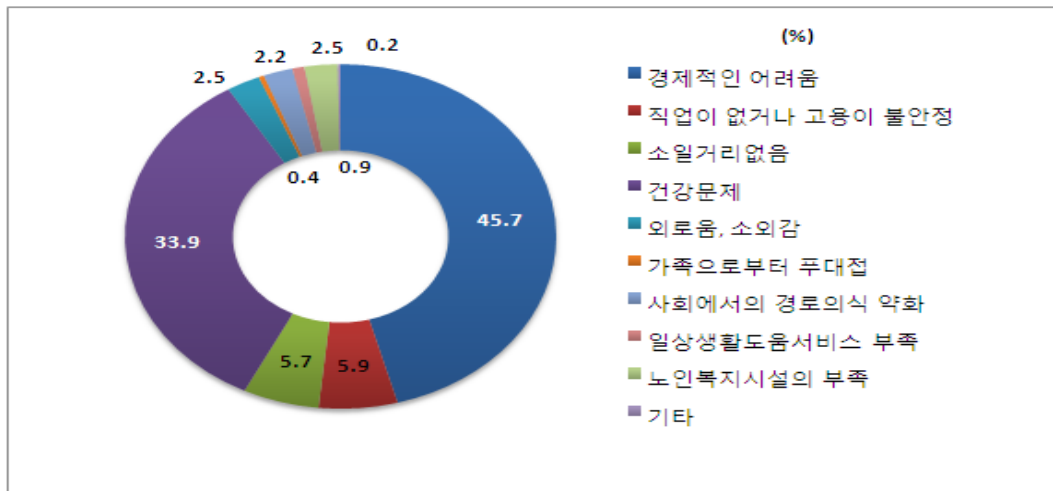

〈 노인이 경험하는 어려움(주된응답)〉

(단위: %)

연 도	전체 <sup>1)</sup>	경제적인 어려움	직업이 없거나 고용이 불안정	소일거리 없음	건강문제	외로움, 소외감	가족으로부터 푸대접	사회에서 경로의식 약화	일상생활 도움서비스 부족	노인복지 시설의 부족	기 타
2002	100.0	39.3	4.4	6.5	26.4	15.7	3.2	1.1	-	2.8	0.4 <sup>2)</sup>
2005	100.0	54.8	6.6	6.2	20.3	4.8	1.0	2.4	0.0	3.8	0.0
2007	100.0	45.7	5.9	5.7	33.9	2.5	0.4	2.2	0.9	2.5	0.2
남 자	100.0	45.4	8.9	6.7	29.9	1.7	0.7	2.7	0.8	2.8	0.5
여 자	100.0	46.0	3.6	4.9	37.1	3.2	0.2	1.9	0.9	2.3	0.0
전국(2007)	100.0	40.1	3.8	5.3	40.7	3.2	0.3	2.1	0.7	2.9	0.9
남 자	100.0	41.8	6.1	6.2	34.7	2.6	0.3	3.0	0.5	3.7	1.1
여 자	100.0	38.9	2.0	4.6	45.2	3.6	0.3	1.4	0.9	2.3	0.8

주 : 1) 60세 이상 인구 대상

2) 잘 모르겠음 포함

자료 : 통계청, 「사회조사보고서」 각년도

## 5.5. 노인 생활비 마련방법

2007년 노인의 생활비 마련방법은 본인 및 배우자 부담이 56.8%

- 2007년 부산의 60세 이상 노인의 생활비 마련방법은 본인 및 배우자 부담이 56.8%로 가장 많고, 자녀 또는 친척지원 39.4%, 정부 및 사회단체 3.7% 순으로 나타남
  - 남자는 본인 및 배우자 부담이 73.8%, 여자는 자녀 또는 친척지원이 51.7%로 높은 것으로 나타남
- 2005년에 비해 본인 및 배우자 부담은 3.5%p 증가하였으며, 자녀 또는 친척지원과 정부 및 사회단체는 각각 2.0%p, 1.4%p 감소하여 생활비를 자립적으로 마련하는 비율이 증가

〈 노인 생활비 마련방법 〉

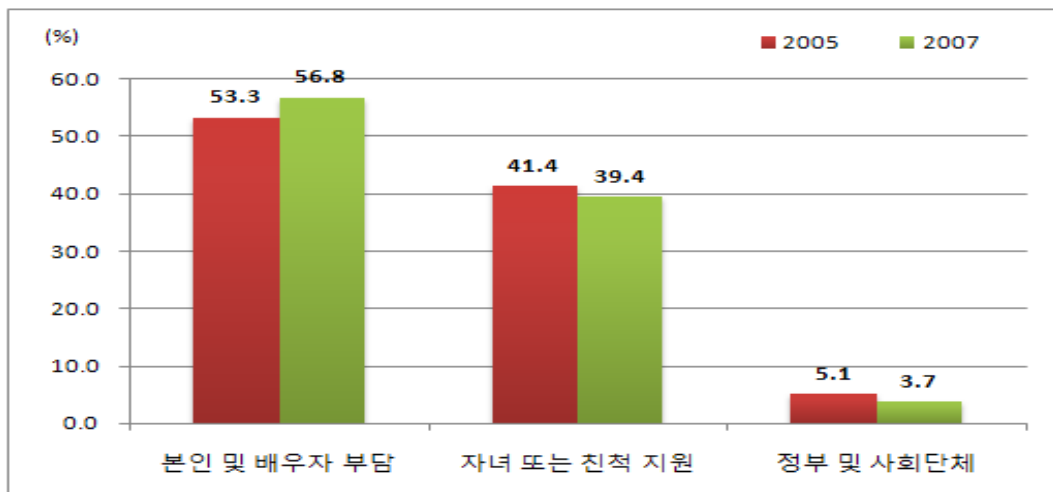

〈 노인 생활비 마련방법<sup>1)</sup> 〉

(단위: %)

연 도	전체	본인 및 배우자 부담						자녀 또는 친척지원			정부 및 사회단체	기타	
		소계	근로소득, 사업소득	재산소득	연금, 퇴직금	예금(적금)	소계	함께 살고있음	함께 살고있지 않음				
2005	100.0	53.3	100.0	58.0	11.7	18.5	11.8	41.4	100.0	51.7	48.3	5.1	0.2
2007	100.0	56.8	100.0	60.0	11.2	18.9	10.0	39.4	100.0	51.5	48.5	3.7	0.0
남 자	100.0	73.8	100.0	61.5	9.5	20.9	8.0	23.9	100.0	44.3	55.7	2.3	0.0
여 자	100.0	43.4	100.0	57.9	13.4	16.0	12.6	51.7	100.0	54.2	45.8	4.9	0.0
전국(2007)	100.0	61.3	100.0	65.0	11.3	16.2	7.5	34.1	100.0	53.3	46.7	4.4	0.1
남 자	100.0	77.0	100.0	66.4	10.2	16.8	6.6	19.8	100.0	46.2	53.8	3.2	0.0
여 자	100.0	49.5	100.0	63.2	12.7	15.4	8.6	45.0	100.0	55.7	44.3	5.4	0.1

주 : 1) 60세 이상 인구 대상

자료 : 통계청, 「사회조사보고서」 각년도

## 6. 안전

### 6.1. 화재발생 및 피해

2008년 화재발생건수는 3,072건으로

인명피해 145명, 재산피해액 4,861백만원

- 2008년 부산의 화재발생건수는 3,072건, 인명피해(사망·부상) 145명, 재산피해액은 4,861백만원으로 나타남
  - 전년대비 화재발생건수는 10.2% 증가하여 2006년 이후 2년 연속 증가하였음
  - 인명피해와 재산피해액은 전년대비 각각 4.6%, 5.0% 감소

〈 화재발생 및 피해 〉

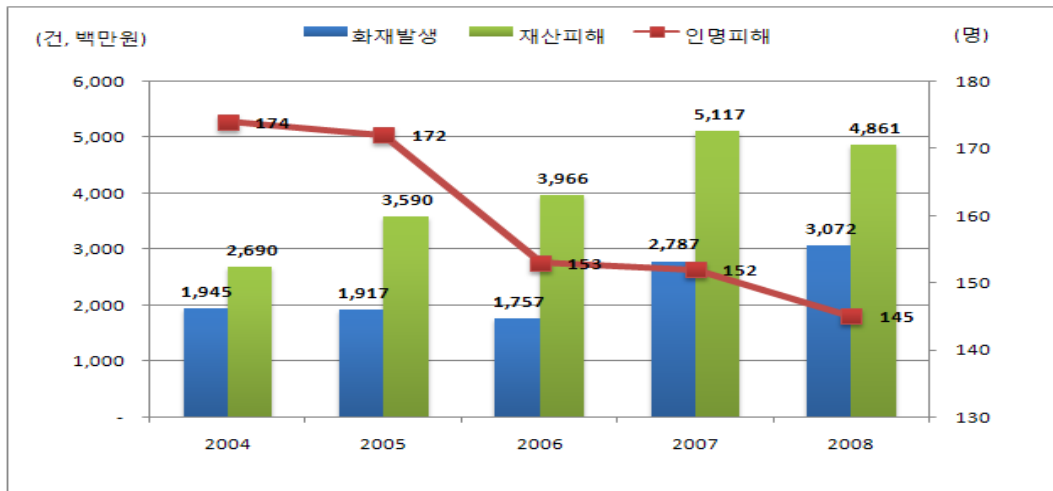

〈 화재발생 및 피해 〉

(단위: 건, 명, 천원)

연도	화재발생	인명피해	인명피해		재산피해	재산피해	
			사망	부상		부동산	동산
2004	1,945	174	28	146	2,690,063	888,225	1,801,838
2005	1,917	172	36	136	3,589,764	1,245,176	2,344,588
2006	1,757	153	32	121	3,965,604	1,492,720	2,472,884
2007	2,787	152	27	125	5,117,459	1,839,275	3,278,184
2008	3,072	145	19	126	4,861,274	1,992,817	2,868,705
증감률	10.2%	-4.6%	-29.6%	0.8%	-5.0%	8.3%	-12.5%
전국(2008)	49,631	2,716	468	2,248	383,141,118	153,177,750	229,964,969

자료 : 부산광역시 소방본부 방호과

## 6.2. 교통사고발생 및 피해

2008년 교통사고 발생건수는 12,286건으로

1일 평균 0.7명 사망, 49.8명 부상

- 2008년 부산의 교통사고 발생건수는 총 12,286건으로 사망자수는 245명, 부상자수 18,188명으로 나타남
  - 전년대비 교통사고 발생건수와 부상자수는 각각 19.2%, 17.6% 증가한 반면, 사망자수는 11.9% 감소
- 1일 평균 사망자수는 0.7명, 인구 10만명당 사망자수는 6.8명으로 전년대비 각각 0.1명, 0.9명 감소하였고 1일 평균 부상자수는 49.8명으로 전년대비 7.4명 증가

〈 교통사고발생 및 피해 〉

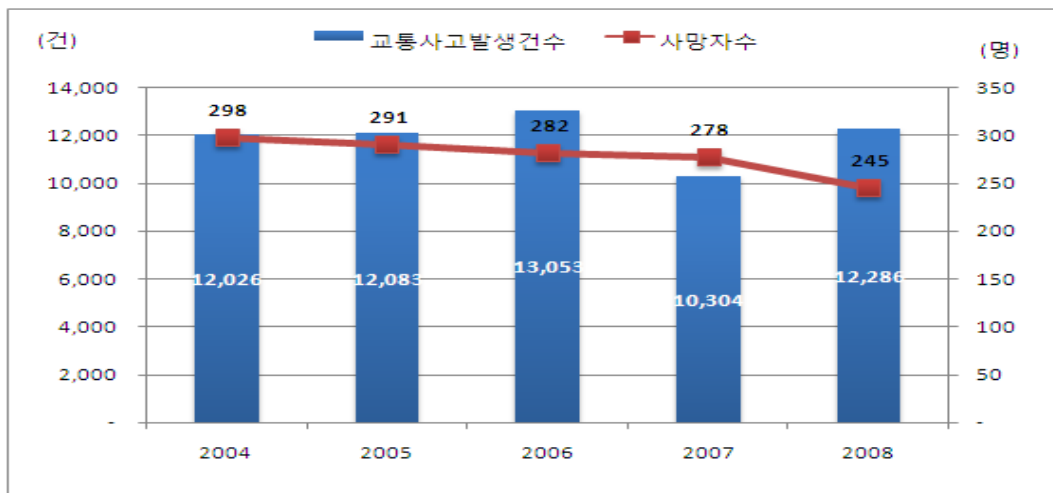

〈 교통사고발생 및 피해 〉

(단위: 건, 명)

연 도	발생건수	사망자수				부상자수	1일 평균
			1일 평균	자동차 1만대당	인구 10만명당		
2004	12,026	298	0.8	3.1	8.1	17,832	48.9
2005	12,083	291	0.8	3.0	8.0	18,368	50.3
2006	13,053	282	0.8	2.8	7.8	19,845	54.4
2007	10,304	278	0.8	2.8	7.7	15,461	42.4
2008	12,286	245	0.7	2.4	6.8	18,188	49.8
증감(률)	19.2%	-11.9%	-0.1	-0.4	-0.9	17.6%	7.4
전국(2008)	215,822	5,870	16.1	3.5	11.6	338,962	928.7

자료 : 경찰청, 「교통사고통계」 각년도



### 6.3. 유형별 범죄발생건수

2007년 총 범죄발생 건수는 137천건으로

전년대비 13.5% 증가

- 2007년 부산의 총 범죄발생건수는 137,405건으로 인구 10만명당 범죄발생건수는 3,898건임
  - 전년대비 총 범죄발생건수는 13.5%, 인구 10만명당 범죄발생건수는 14.4% 증가하여 2005년 이후 2년 연속 증가하였음
- 범죄유형별로 형법범은 57,319건, 특별법범은 80,086건으로 전년대비 각각 2.0%, 23.4% 증가하여 특별법범이 크게 증가
  - 형법범 중 재산범죄는 1.7%, 강력범죄는 1.5%, 위조범죄는 2.3% 증가

〈 유형별 범죄발생건수 〉

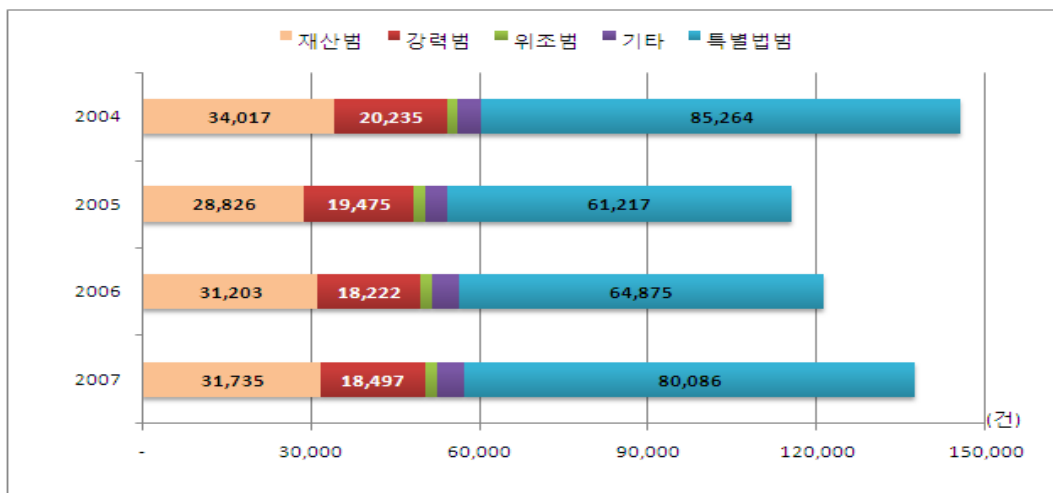

〈 유형별 범죄발생건수 〉

(단위: 건)

연도	총범죄건수		형법범	재산범	강력범	위조범	기타 <sup>1)</sup>	특별법범 <sup>2)</sup>
	10만명당							
2004	145,572	4,021	60,308	34,017	20,235	1,660	4,396	85,264
2005	115,379	3,217	54,162	28,826	19,475	2,000	3,861	61,217
2006	121,052	3,406	56,177	31,203	18,222	1,992	4,760	64,875
2007	137,405	3,898	57,319	31,735	18,497	2,038	5,049	80,086
증감률	13.5%	14.4%	2.0%	1.7%	1.5%	2.3%	6.1%	23.4%
전국(2007)	1,965,977	4,057	845,311	469,654	276,381	25,170	74,106	1,120,666

주 : 1) 기타에는 공무원 범죄, 풍속범죄, 과실범죄, 기타형법범죄 포함

2) 특별법범 = 가정폭력범+관세사범+마약사범+성매매사범+선거사범+조세범 등

자료 : 대검찰청, 「범죄분석통계」 각년도

## 6.4. 형법범 중 주요범죄 발생건수

2007년 발생한 절도, 살인, 강도, 강간 등 주요범죄는 26,979건

- 2007년 부산에서 발생한 형법범 중 절도, 살인, 강도, 강간 등의 주요범죄 발생건수는 26,979건으로 전년 23,547건에 비해 14.6% 증가
  - 주요범죄는 2005년 15,405건 이후 최근 2년 연속 증가추세
- 범죄종류별로 폭행상해, 절도는 각각 34.3%, 2.3% 증가한 반면, 살인, 강도, 강간은 각각 27.0%, 20.7%, 2.9% 감소

〈 형법범 중 주요범죄 발생건수 〉

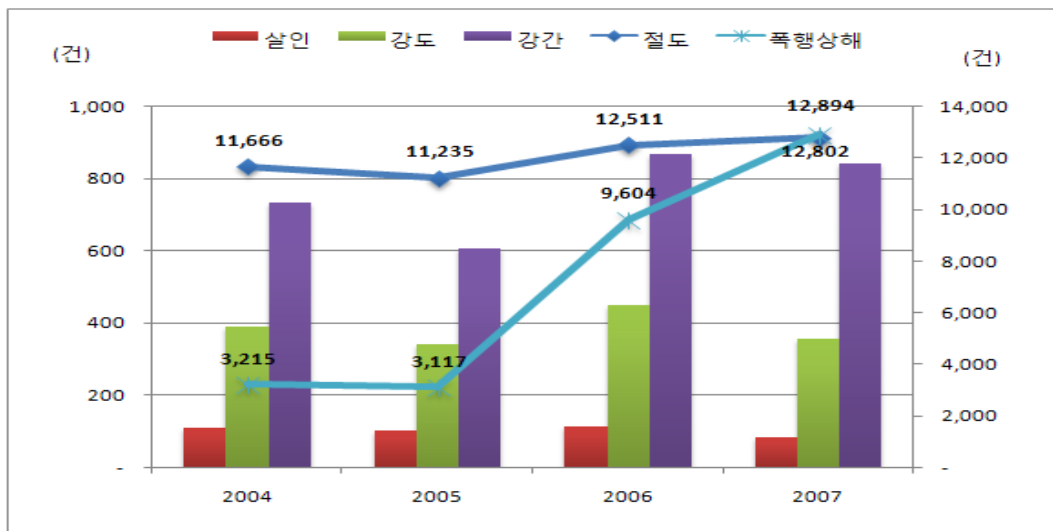

〈 형법범 중 주요범죄 발생건수 〉

(단위: 건)

연 도	주요 범죄 발생 건 수					
	합 계	절 도	살 인	강 도	강 간	폭행상해
2004	16,111	11,666	110	388	732	3,215
2005	15,405	11,235	103	343	607	3,117
2006	23,547	12,511	115	449	868	9,604
2007	26,979	12,802	84	356	843	12,894
증감률	14.6%	2.3%	-27.0%	-20.7%	-2.9%	34.3%
전국(2007)	422,534	212,530	1,124	4,470	13,634	190,776

자료 : 대검찰청, 「범죄분석통계」 각년도

## 6.5. 범죄피해에 대한 두려움

2008년 평소 범죄피해에 대해 두려움을 느끼는 시민이 10명 중 4명

- 2008년 부산시민 중 ‘평소 범죄피해에 두려움을 느낀다’ 는 시민은 37.9%로 10명 중 4명으로 나타남
  - 2005년에 비해 ‘두려움을 느낀다’ 는 비율은 18.8%p 감소하였고, ‘느끼지 못한다’ 는 10.5%p 증가하여 범죄에 대한 두려움이 감소한 것으로 나타남
  - 여자가 47.1%, 남자는 27.9%로 여자가 남자보다 범죄에 대한 두려움을 훨씬 심각하게 느낌

〈 범죄피해에 대한 두려움 〉

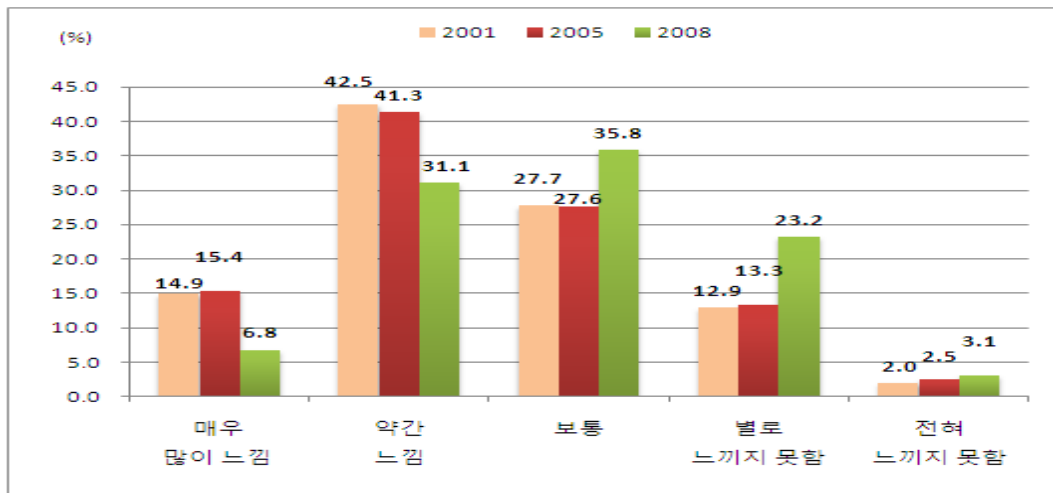

〈 범죄피해에 대한 두려움 〉

(단위: %)

연 도	전 체	느 낐 다	느 낐 지 못 함					
			매우 많이	약 간	보통이다	느 낐 지 못 한다	별 로	전 혀
2001	100.0	57.4	14.9	42.5	27.7	14.9	12.9	2.0
2005	100.0	56.7	15.4	41.3	27.6	15.8	13.3	2.5
2008	100.0	37.9	6.8	31.1	35.8	26.3	23.2	3.1
남 자	100.0	27.9	3.1	24.9	39.7	32.4	27.8	4.5
여 자	100.0	47.1	10.2	36.9	32.2	20.6	18.8	1.8
전국(2008)	100.0	40.0	7.8	32.2	33.7	26.3	23.8	2.5
남 자	100.0	30.5	4.7	25.8	36.5	33.0	29.5	3.5
여 자	100.0	49.1	10.7	38.4	30.9	19.9	18.3	1.6

자료 : 통계청, 「사회조사보고서」 각년도

## 6.6. 사회안전에 대한 인식도

2008년 먹거리(유해식품, 식중독), 식량안보, 해킹(정보보안)에 대한 불안정도가 높음

- 2008년 부산시민의 우리사회 안전정도에 대한 인식은 분야별로 먹거리(유해식품, 식중독 등)에 대한 불안정도가 70.7%로 가장 높음
  - 그 다음 식량안보 68.6%, 해킹 등 정보보안 62.9%, 교통사고 56.0%, 화재·산불 37.8% 등으로 나타남
  - 해킹 등 정보보안에 대한 불안정도가 남자 65.4%, 여자 60.6%로 상대적으로 남자의 불안정도가 높으며 그 외 모든 분야에서 여성의 불안정도가 높음

〈 사회안전에 대한 인식도(불안정도) 〉

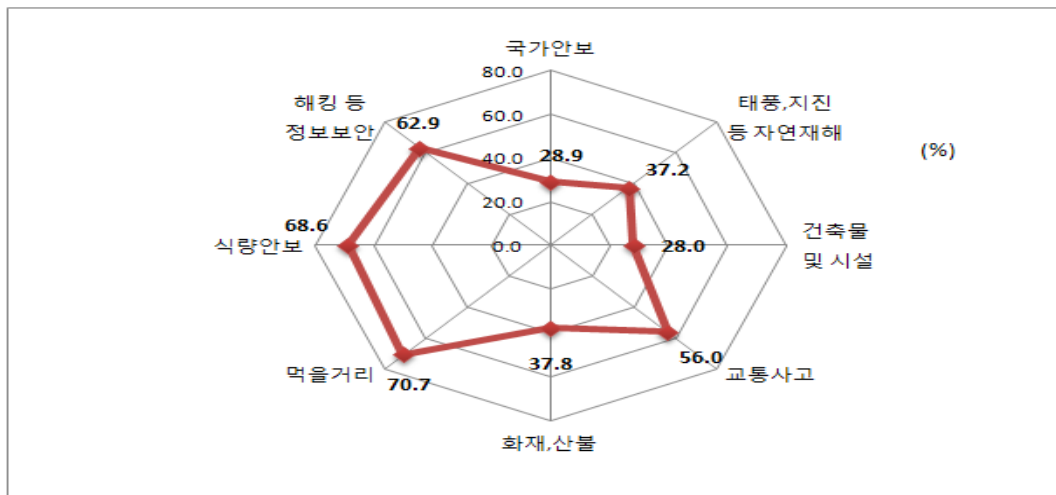

〈 사회안전에 대한 인식도(불안정도)<sup>1)</sup> 〉

(단위: %)

연도	전체	국가안보	태풍, 지진 등 자연재해	건축물 및 시설	교통사고	화재, 산불	먹거리 (유해식품, 식중독)	식량안보	해킹 등 정보보안	전반적인 사회의 안전정도
2008	100.0	28.9	37.2	28.0	56.0	37.8	70.7	68.6	62.9	47.1
남자	100.0	27.2	35.4	27.0	54.7	37.3	67.8	67.3	65.4	44.6
여자	100.0	30.4	38.9	29.0	57.1	38.2	73.4	69.8	60.6	49.4
전국(2008)	100.0	32.5	40.0	30.2	61.2	42.1	69.0	68.6	65.1	51.4
남자	100.0	30.1	37.6	28.5	59.6	40.3	65.9	66.8	66.2	49.0
여자	100.0	34.8	42.3	31.7	62.6	43.7	72.0	70.2	64.1	53.6

주 : 1) 각 항목별로 불안정도를(매우불안~전혀 불안않음) 질문하고, 매우불안, 약간 불안에 응답한 수치를 집계한 결과  
 자료 : 통계청, 「사회조사보고서」 2008

## 6.7. 야간보행에 대한 안전도

2008년 집 근처 야간에 혼자 걷기 두려운 곳이 있다는  
 시민이 44.0%로 그 이유는 인적이 드물어서가 59.9%

- 2008년 부산에서 “집 근처에 야간에 혼자 걷기 두려운 곳이 있다” 는 비율이 44.0%, 2001년 48.4%, 2005년 44.9%에 이어 감소하는 추세
- 야간에 혼자 걷기 두려운 이유는 인적이 드물어서가 59.9%로 가장 많고, 가로등이 없어서 24.2%, 우범지역이므로 12.7% 순으로 나타남
  - 2005년에 비해 인적이 드물어서, 가로등이 없어서는 각각 4.9%p, 0.4%p 감소, 우범지역이므로는 3.1%p 증가

〈 야간보행 불안이유 〉

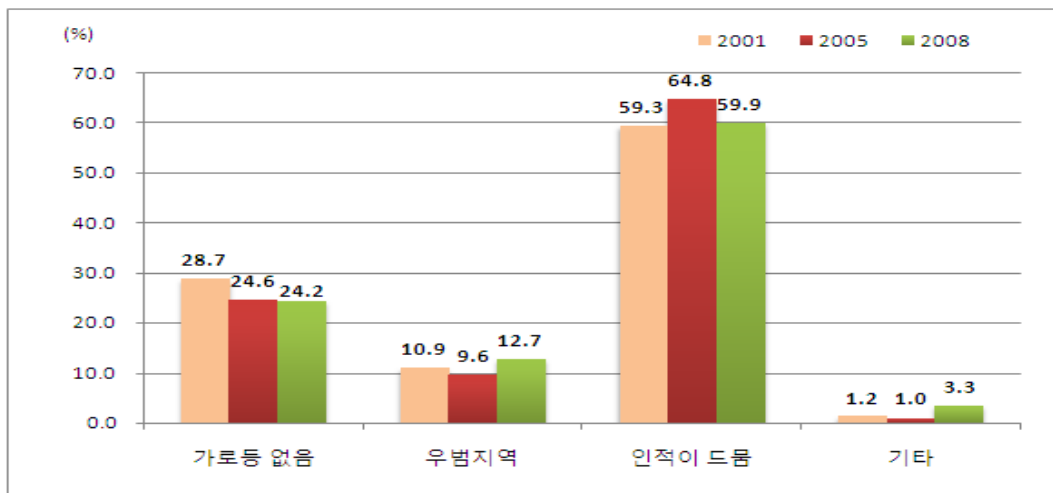

〈 야간보행에 대한 안전도 〉

(단위: %)

연 도	전 체	두려운 곳이 있다	소 계	가로등이 없어서	우범지역 이므로	인적이 드물어서	기 타	두려운 곳이 없다
2001	100.0	48.4	100.0	28.7	10.9	59.3	1.2	51.6
2005	100.0	44.9	100.0	24.6	9.6	64.8	1.0	55.1
2008	100.0	44.0	100.0	24.2	12.7	59.9	3.3	56.0
남 자	100.0	31.4	100.0	28.8	15.5	52.7	3.0	68.6
여 자	100.0	55.7	100.0	21.7	11.2	63.6	3.4	44.3
전국(2008)	100.0	40.8	100.0	26.2	10.0	62.1	1.6	59.2
남 자	100.0	27.6	100.0	29.3	11.4	57.6	1.7	72.4
여 자	100.0	53.5	100.0	24.7	9.3	64.4	1.6	46.5

자료 : 통계청, 「사회조사보고서」 각년도

## 7. 환경

### 7.1. 상수도 보급률

2007년 상수도 급수인구는 360만명, 1일 1인당 급수량은 300ℓ

- 2007년 부산의 상수도 급수인구는 360만명으로 상수도 보급률은 99.6%
  - 전년대비 급수인구는 0.4% 감소, 상수도 보급률은 0.1%p 증가하였음
- 상수도 급수량은 1일 1,124천㎥, 1일 1인당 급수량은 300ℓ 로 나타남
  - 전년대비 상수도 급수량은 2.4% 감소, 1일 1인당 급수량은 2.0% 감소하여 1일 1인당 급수량의 감소추세가 이어지고 있음

〈 급수인구 및 급수량 추이 〉

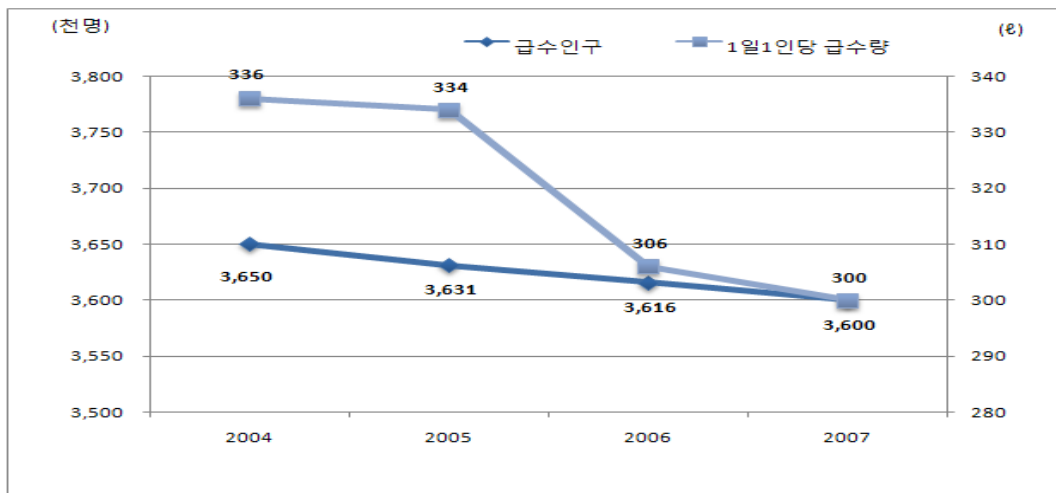

〈 상수도 보급률 〉

연 도	급수인구 (천명)	보급률(%)		시설용량 (천㎥/일)	급수량 (천㎥/일)	1일 1인당 급수량(ℓ)
		보급률(%)	증감(률)			
2004	3,650	99.1		2,707	1,227	336
2005	3,631	99.3		2,707	1,212	334
2006	3,616	99.5		2,447	1,183	306
2007	3,600	99.6		2,644	1,124	300
증감(률)	-0.4%	0.1%p		8.1%	-2.4%	-2.0%
전국(2007)	46,057	92.1		31,265	15,657	340

자료 : 환경부, 「환경통계연감」 각년도

## 7.2. 환경오염도

2007년 오존오염도는 0.024ppm으로

7대 도시 중 가장 오염이 심함

- 2007년 부산의 대기 오존오염도는 0.024ppm으로 7대 도시\* 중 가장 오염도가 높음
  - \* 오존오염도(ppm) : 서울 0.018, 대구·울산 0.021, 인천·광주 0.022, 대전 0.017
- 아황산가스 오염도는 0.006ppm으로 서울과 비슷한 수준이며, 빗물의 산도는 pH 5.5인 산성비로 전년대비 pH 0.2 감소하여 산도가 높아짐
- 낙동강의 수질오염 정도는 2.6mg/l , 해수오염은 0.90mg/l 로 전년대비 각 0.1mg/l , 0.6mg/l 감소하여 오염정도가 개선된 것으로 나타남

〈 환경오염도 〉

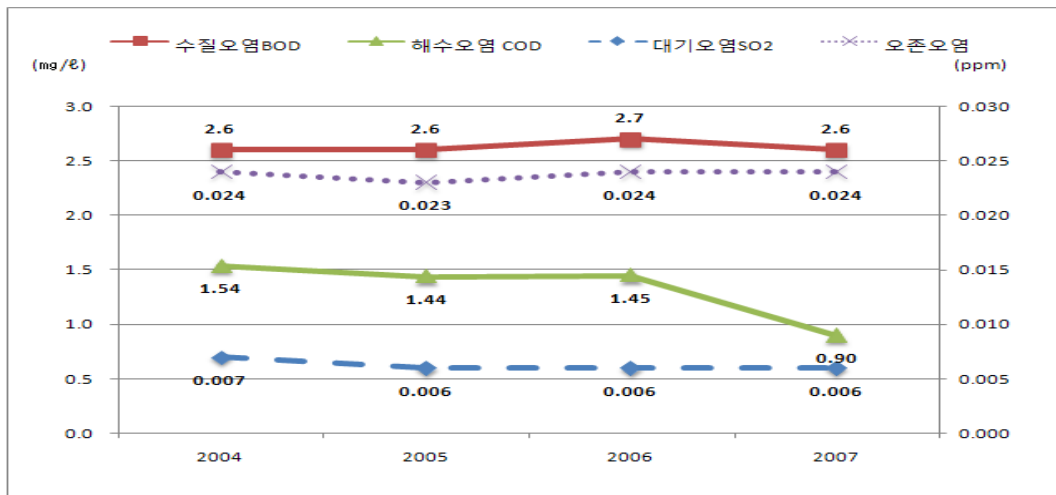

〈 환경오염도 〉

연 도	대 기 오 염			수질오염(BOD) <sup>4)</sup> (mg/l )	해수오염 (COD) (mg/l )
	아황산가스(SO <sub>2</sub> ) 오염 <sup>1)</sup> (ppm)	오존오염 <sup>2)</sup> (ppm)	빗물의산도 <sup>3)</sup> (pH)		
2004	0.007	0.024	5.0	2.6	1.54
2005	0.006	0.023	4.8	2.6	1.44
2006	0.006	0.024	5.7	2.7	1.45
2007	0.006	0.024	5.5	2.6	0.90
증 감	0.000	0.000	-0.2	-0.1	-0.6
서울(2007)	0.006	0.018	4.8	3.5	-

주 : 1) 기준치 : 연간 0.020ppm 이하

2) 기준치 : 8시간 평균 0.06ppm 이하

3) 기준치 : pH 5.6 이하는 산성비, 수치가 작을수록 산성도 높음

4) 낙동강(경남 양산시 물금) 기준

자료 : 환경부, 「환경통계연감」 각년도

### 7.3. 대기오염물질 배출량

2006년 대기오염물질은 206천톤이 배출되어 전년대비 13.9% 증가

- 2006년 부산의 연간 대기오염물질 배출량은 206천톤으로 그 중 아황산가스(SO<sub>2</sub>) 34천톤, 일산화탄소(CO) 55천톤, 이산화질소(NO<sub>2</sub>) 74천톤, 미세먼지(PM<sub>10</sub>) 3천톤, 휘발성 유기화합물(VOCs) 39천톤임
- 전년대비 대기오염물질 배출 총량은 13.9% 증가하였으며, 아황산가스(SO<sub>2</sub>) 배출량이 전년대비 54.5%로 크게 증가
- 일산화탄소(CO), 이산화질소(NO<sub>2</sub>), 휘발성 유기화합물(VOCs)은 각각 7.8%, 7.6%, 12.1% 증가한 반면 미세먼지(PM<sub>10</sub>)는 전년대비 9.4% 감소하였음

〈 대기오염물질 배출량 〉

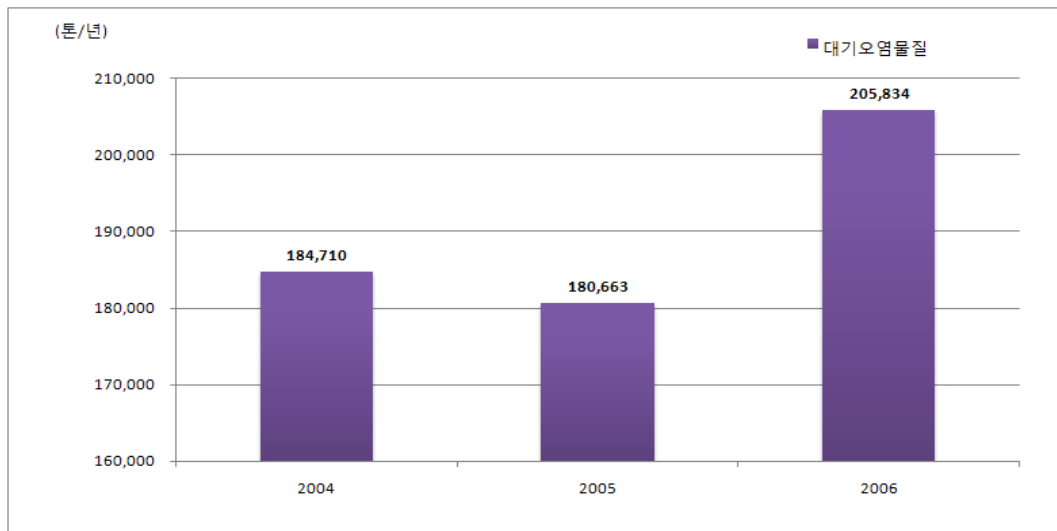

〈 대기오염물질 배출량 〉

(단위: 톤/년)

연도	대기오염물질	대기오염물질				
		아황산가스(SO <sub>2</sub> )	일산화탄소(CO)	이산화질소(NO <sub>2</sub> )	미세먼지(PM <sub>10</sub> )	휘발성유기화합물(VOCs)
2004	184,710	22,554	50,187	73,486	3,469	35,014
2005	180,663	22,230	51,203	68,743	3,847	34,640
2006	205,834	34,356	55,211	73,939	3,486	38,842
증감률	13.9%	54.5%	7.8%	7.6%	-9.4%	12.1%
전국(2006)	3,410,348	446,488	829,938	1,274,969	64,795	794,158

자료 : 환경부, 「대기 오염물질 배출량」 각년도



## 7.4. 폐기물 발생량

2007년 생활폐기물은 1일 3,563톤, 사업장폐기물은 1일 12,595톤 발생

- 2007년 부산의 일반폐기물 발생량은 1일 16,158톤으로 이 중 생활폐기물 발생량은 1일 3,563톤, 사업장폐기물은 1일 12,595톤으로 나타남
  - 전년대비 일반폐기물은 12.7% 감소하였으며, 이 중 생활폐기물은 1.5%, 사업장 폐기물은 15.4% 각각 감소
  - 1일 1인당 생활폐기물 발생량은 1.01kg으로 나타남
- 2007년 부산의 지정폐기물 발생량은 1일 621톤으로 전년대비 8.6% 증가

〈 폐기물 발생량 〉

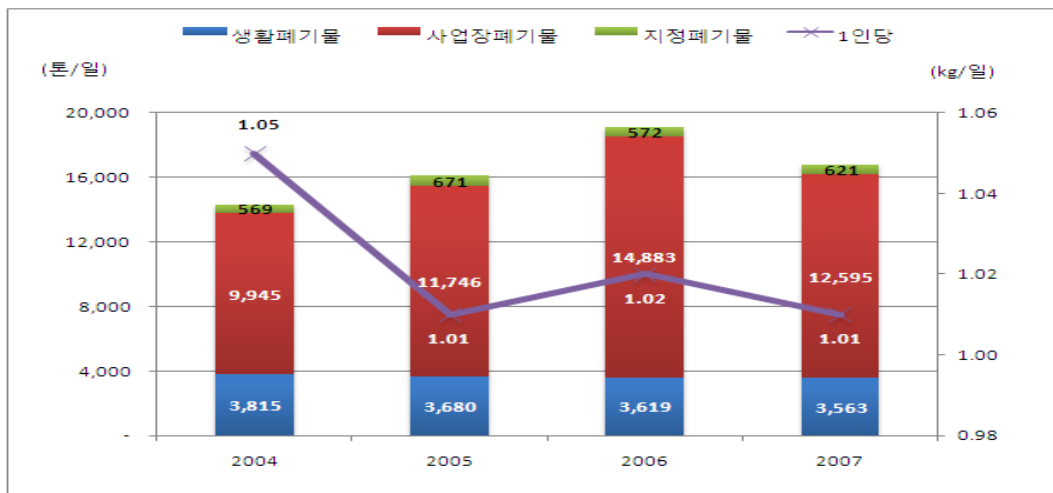

〈 폐기물 발생량 〉

(단위: 톤/일)

연 도	일반폐기물	생활폐기물		사업장폐기물	지정폐기물
		생활폐기물	1인당(kg/일)		
2004	13,760	3,815	1.05	9,945	569
2005	15,426	3,680	1.01	11,746	671
2006	18,502	3,619	1.02	14,883	572
2007	16,158	3,563	1.01	12,595	621
증감률	-12.7%	-1.5%	-1.0%	-15.4%	8.6%
전국(2007)	336,958	50,346	1.04	286,612	9,511

자료 : 환경부, 「환경통계연감」 각년도, 「전국 폐기물 발생 및 처리현황」, 2007

## 7.5. 농약오염에 대한 불안

2008년 수입농산물 농약오염에 대해

우리 농산물보다 2배 이상 불안을 느낌

- 2008년 부산시민이 수입산 농산물의 농약오염으로 인해 불안하다고 느끼는 정도는 85.8%로 국내산 농산물 39.6%의 2배 이상으로 나타남
- 국내산 농산물의 불안 정도는 2005년 52.9%에 비해 13.3%p 크게 감소한 반면 수입산 농산물은 88.2%에서 2.4%p 감소에 그쳐 농산물의 농약오염에 대한 불안정도가 국내산과 수입산에 차이가 있음

〈 농약오염에 대한 불안(2008) 〉

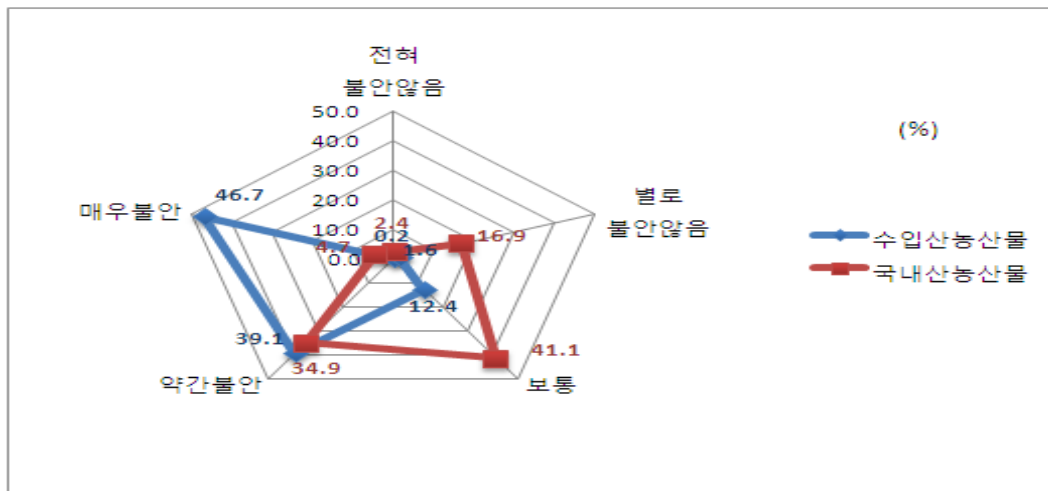

〈 농약오염에 대한 불안 〉

(단위: %)

연 도	전 체	불안하지 않음	불안함			불안함	약 간	매 우	
			전 혀	별 로	보 통				
국내산 농산물	2005	100.0	11.7	1.4	10.3	35.4	52.9	41.8	11.1
	2008	100.0	19.3	2.4	16.9	41.1	39.6	34.9	4.7
	전국(2008)	100.0	20.4	2.9	17.5	39.2	40.4	34.2	6.2
수입산 농산물	2005	100.0	2.0	0.3	1.7	9.8	88.2	32.4	55.8
	2008	100.0	1.8	0.2	1.6	12.4	85.8	39.1	46.7
	전국(2008)	100.0	2.2	0.3	1.9	10.8	87.1	36.8	50.3

자료 : 통계청, 「사회조사보고서」 각년도

## 8. 주거·교통

### 8.1. 도로시설

2008년 도로연장은 총 2,984km로 전년대비 7.8% 증가

- 2008년 부산의 도로연장은 총 2,984km로 전년대비 7.8% 증가하였으며 도로포장률은 97.0%로 나타남
- 도로종류별 연장 길이는 고속도로 33km, 일반국도 111km, 특별광역시도 2,655km, 지방도 55km, 시군도 130km 임
  - 전년대비 도로연장은 고속도로 22.2%, 특별광역시도 7.9%, 시군도 28.7% 증가한 반면, 일반국도는 11.2% 감소

〈 도로시설 〉

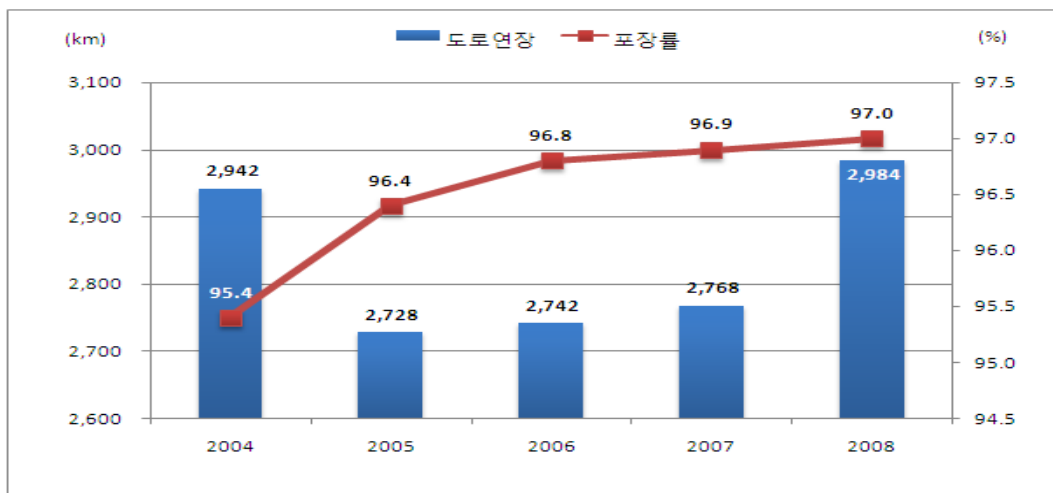

〈 도로시설 〉

(단위: km, %)

연도	도로연장			고속도로	일반국도	특별광역시도	지방도	시군도
	도로연장	포장	포장률					
2004	2,942	2,806	95.4	27	125	2,643	74	74
2005	2,728	2,629	96.4	27	125	2,403	74	99
2006	2,742	2,653	96.8	27	125	2,436	74	100
2007	2,768	2,681	96.9	27	125	2,460	55	101
2008	2,984	2,895	97.0	33	111	2,655	55	130
증감(률)	7.8%	8.0%	0.1%p	22.2%	-11.2%	7.9%	0.0%	28.7%
전국(2008)	104,236	81,829	78.5	3,447	13,905	18,517	18,193	50,174

자료 : 국토해양부 도로운영과, 「도로현황조사」 각년도

## 8.2. 자동차 등록대수

### 2008년 가구당 자가용 보유대수는 0.61대로 매년 증가

- 2008년 부산의 자동차 등록대수는 1,039천대로 전년대비 2.9% 증가
  - 승용차는 769천대로 전년대비 4.6% 증가, 이 중 자가용 승용차는 737천대로 전년대비 4.7% 증가
  - 가구당 자가용 승용차 보유대수는 0.61대로 매년 증가하는 추세
- 승합차는 70천대, 화물차 192천대로 전년대비 각각 2.4%, 1.6% 감소하였으며, 특수차는 8천대로 전년대비 1.6% 증가

〈 자동차 등록대수 〉

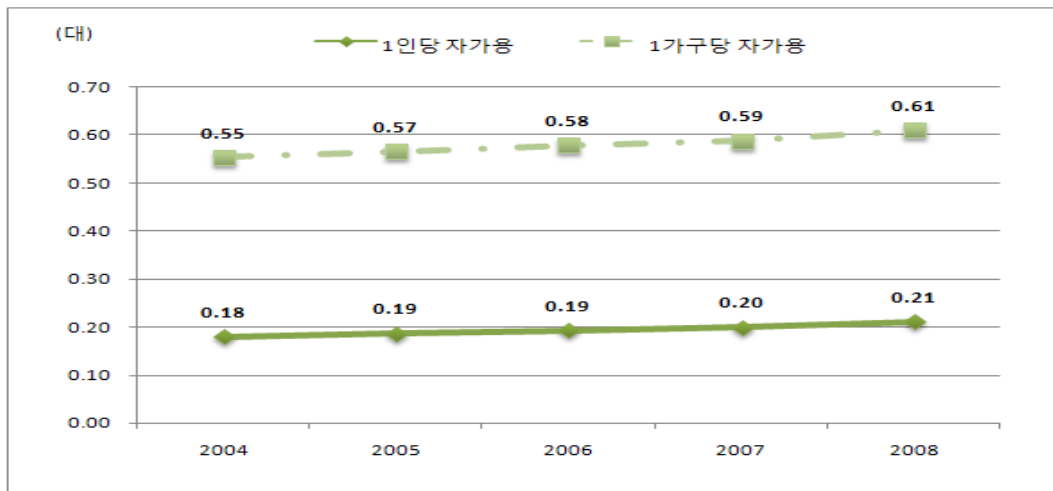

〈 자동차 등록대수 〉

(단위: 대)

연도	자동차 등록대수	승용차	자가용		승합차	화물차	특수차	
			1인당 <sup>1)</sup>	1가구당 <sup>2)</sup>				
2004	966,417	679,433	650,000	0.18	0.55	83,048	196,740	7,196
2005	979,969	699,786	669,500	0.19	0.57	76,791	196,099	7,293
2006	994,292	718,357	687,358	0.19	0.58	73,780	194,622	7,533
2007	1,010,086	735,941	703,779	0.20	0.59	71,609	194,713	7,823
2008	1,038,954	769,463	736,621	0.21	0.61	69,904	191,635	7,952
증감률	2.9%	4.6%	4.7%	0.01	0.02	-2.4%	-1.6%	1.6%
전국(2008)	16,794,219	12,483,809	12,025,715	0.25	0.72	1,096,698	3,160,338	53,374

주 : 1) 시도별 장래추계인구(통계청, 2007) 기준      2) 장래추계가구(통계청, 2007) 기준  
 자료 : 부산광역시 차량등록사업소, 「홈페이지」

### 8.3. 주택보급률

2007년 총 주택수는 1,005천호로 주택보급률은 105.6%,  
인구 천명당 주택수는 287.5호

- 2007년 부산의 총 가구수는 952천가구, 주택수는 1,005천호로 주택보급률은 105.6%, 인구 천명당 주택수는 287.5호임
  - 전년대비 주택보급률은 1.3%p, 인구 천명당 주택수는 2.0% 증가하여 증가추세가 이어지고 있음
- 2007년 연간 주택건설 실적은 41,254호로 전년대비 15.4% 감소하였고, 이 중 아파트 건설실적은 16.7% 감소, 연립주택은 134.7% 증가하였음

〈 가구·주택 및 주택보급률 〉

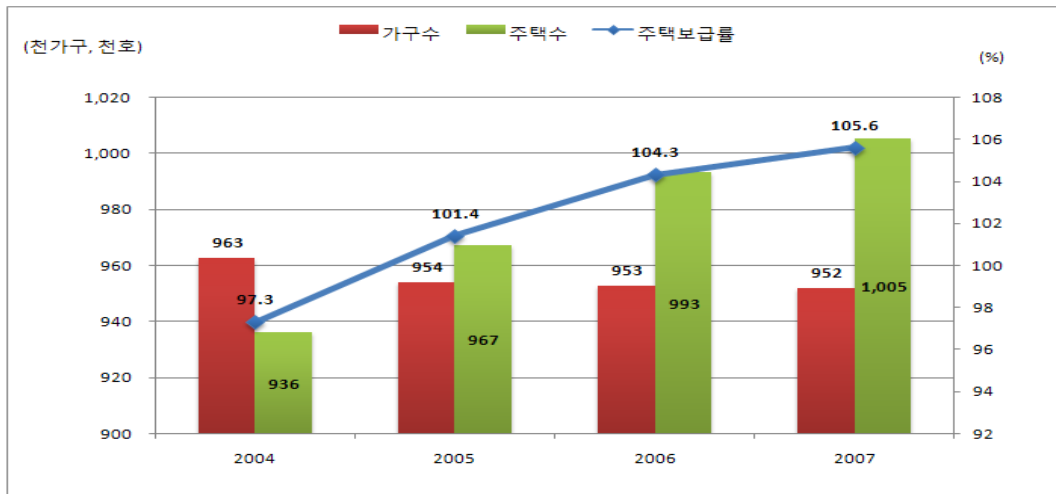

〈 주택보급률 〉

연 도	가구수 <sup>1)</sup> (천가구)	주 택 수 <sup>2)</sup> (천호)			주 택 건 설 실 적 <sup>3)</sup> (호)			
		주택보급률 (%)	인구천명당 주택수 (호)		단독주택	아파트	연립주택 <sup>4)</sup>	
2004	963	936	97.3	261.0	20,509	756	17,716	2,037
2005	954	967	101.4	272.1	25,458	894	22,705	1,859
2006	953	993	104.3	281.8	48,741	530	47,845	366
2007	952	1,005	105.6	287.5	41,254	558	39,837	859
증감(률)	-0.1%	1.2%	1.3%p	2.0%	-15.4%	5.3%	-16.7%	134.7%
전국(2007)	12,760	13,793	108.1	283.8	371,285	40,057	263,153	54,465

주 : 1) 일반가구 중 1인가구, 비혈연가구 제외

2) 빈집포함

3) 건축허가 및 사업계획 승인기준

4) 연립주택에는 다세대주택 포함

자료 : 국토해양부, 「국토해양통계연보」 각년도

## 8.4. 시설형태별 가구비율

2005년 입식 부엌(97.1%), 온수 목욕시설(93.5%),  
수세식 화장실(95.2%)의 현대식 시설을 갖춘 가구비율이 증가

- 2005년 부산 가구의 97.1%는 입식 부엌시설을 갖추고 있으며 2000년 92.2%에 비해 4.9%p 증가하였음
  - 주택형태별로 단독주택은 93.9%, 아파트 100.0%, 연립 및 다세대 주택 99.8%, 비거주용 건물내 주택 91.9%, 주택이외의 거처 88.1% 임
- 온수 목욕시설은 2005년 전체 가구의 93.5%가 갖춘 것으로 나타났으며 2000년 83.5%에 비해 10.0%p 증가하였음
  - 주택형태별로 단독주택은 85.8%, 아파트 99.9%, 연립 및 다세대 주택 99.0%, 비거주용 건물내 주택 88.0%, 주택이외의 거처 91.4% 임
- 수세식 화장실은 2005년 전체 가구의 95.2%가 갖추고 있으며 2000년 89.4%에 비해 5.8%p 증가하였음
  - 주택형태별로 단독주택은 89.5%, 아파트 100.0%, 연립 및 다세대 주택 98.6%, 비거주용 건물내 주택 96.4%, 주택이외의 거처 92.3% 임

〈 시설형태별 가구비율(2005) 〉

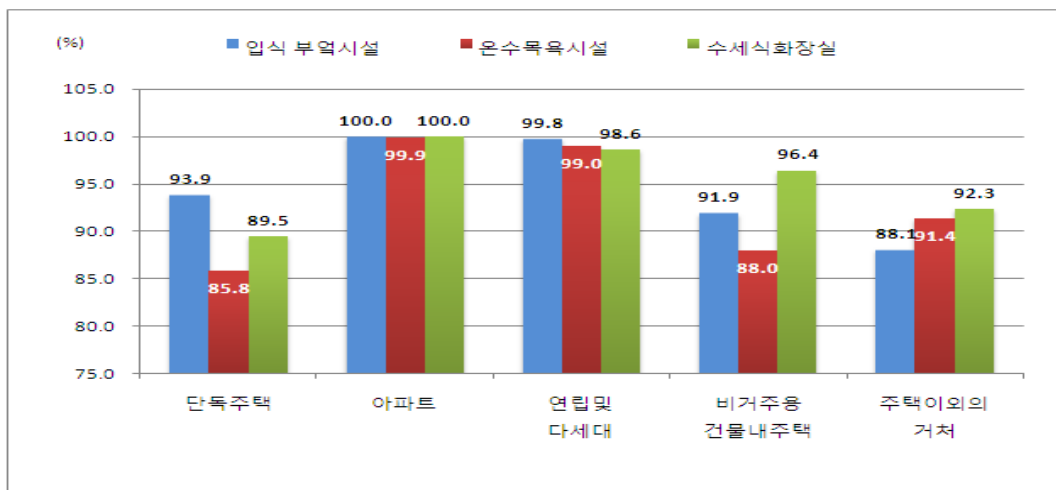

〈 시설형태별 가구비율 〉

(단위: 가구, %)

연 도	가 구 수	부 역 시 설			목 욕 시 설			화 장 실		
		재래식 <sup>1)</sup>	입식 <sup>1)</sup>	없음	온수 <sup>1)</sup>	비온수 <sup>1)</sup>	없음	재래식 <sup>1)</sup>	수세식 <sup>1)</sup>	없음
2000	1,120,154	7.5	92.2	0.3	83.5	1.1	15.4	9.9	89.4	0.7
단독주택	556,942	14.0	85.7	0.3	70.1	2.0	27.9	18.7	80.4	0.9
아파트	425,335	0.0	100.0	0.0	99.7	0.1	0.2	0.0	99.5	0.5
연립 및 다세대	89,445	0.9	99.1	0.0	97.0	0.4	2.6	1.5	97.6	0.9
비거주용 건물내주택	43,842	10.3	88.4	1.3	70.8	1.8	27.4	8.3	91.1	0.6
주택이외의 거처	4,590	12.6	60.5	26.9	59.7	3.7	36.6	26.5	69.7	3.8
2005	1,186,378	2.5	97.1	0.4	93.5	0.2	6.3	4.3	95.2	0.5
단독주택	499,297	5.8	93.9	0.4	85.8	0.3	13.9	9.7	89.5	0.8
아파트	520,856	0.0	100.0	0.0	99.9	0.0	0.1	0.0	100.0	0.0
연립 및 다세대	126,839	0.2	99.8	0.0	99.0	0.1	0.9	0.9	98.6	0.5
비거주용 건물내주택	23,860	2.7	91.9	5.4	88.0	0.5	11.6	2.5	96.4	1.1
주택이외의 거처	15,526	2.2	88.1	9.7	91.4	0.4	8.2	5.3	92.3	2.4
전국(2005)	15,887,128	1.7	97.9	0.4	95.8	0.3	3.8	5.8	94.0	0.2
단독주택	7,064,128	3.7	95.8	0.4	91.3	0.7	8.0	12.8	87.0	0.2
아파트	6,628,993	0.0	100.0	0.0	100.0	0.0	0.0	0.0	100.0	0.0
연립 및 다세대	1,695,429	0.1	99.9	0.0	99.7	0.0	0.3	0.2	99.8	0.1
비거주용 건물내주택	281,721	2.0	93.9	4.1	91.5	0.4	8.1	3.2	95.7	1.1
주택이외의 거처	216,857	2.2	91.0	6.8	91.9	0.7	7.4	6.7	91.2	2.2

주 : 1) 단독사용시설 수, 공동사용시설 수의 합

자료 : 통계청, 「인구주택총조사」 각년도

## 8.5. 주택매매 및 전세가격

### 2008년 아파트매매가격은 전년대비 4.1 상승

- 2008년 부산지역 주택 매매가격지수는 전년대비 2.5 상승하여 2006년 이후 2년 연속 상승추세를 보이고 있음
  - 주택 유형별로 단독주택은 0.2, 연립주택 0.5, 아파트는 4.1 상승하여 아파트의 매매 가격 상승 정도가 큼
- 전세가격지수는 전년대비 2.6 상승하였고 주택 유형별로 단독주택은 1.0, 연립주택 1.2, 아파트는 3.6 상승하였음
  - 단독주택과 연립주택은 매매가격지수 대비 전세가격지수의 상승폭이 큰 반면, 아파트는 매매가격지수의 상승폭이 더 크게 나타남

〈 주택매매 및 전세가격(2008) 〉

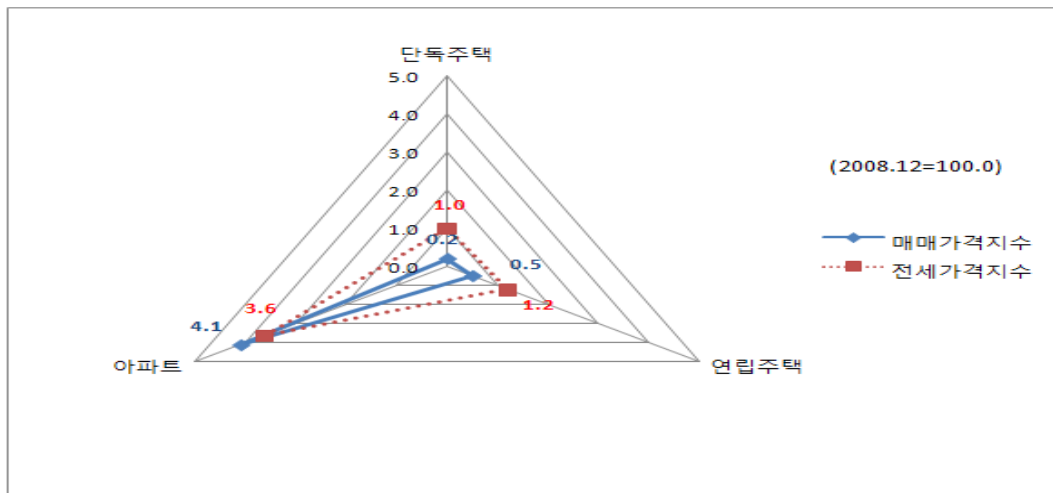

〈 주택매매 및 전세가격<sup>1)</sup> 〉

(단위: 2008.12=100.0)

연 도	매 매 가 격 지 수				전 세 가 격 지 수			
	계	단 독	연 립	아파트	계	단 독	연 립	아파트
2004	99.1	101.5	106.1	96.6	98.0	103.4	104.4	94.1
2005	97.9	100.2	102.2	96.1	95.8	99.6	100.4	93.1
2006	97.3	100.1	100.4	95.4	95.7	98.3	99.1	93.9
2007	97.5	99.8	99.5	96.1	97.5	99.0	98.8	96.5
2008	100.0	100.0	100.0	100.0	100.0	100.0	100.0	100.0
증 감	2.5	0.2	0.5	4.1	2.6	1.0	1.2	3.6

주 : 1) 매년도 12월 기준 자료

자료 : 국민은행, 「전국주택가격동향조사」 2009



## 9. 소득·소비

### 9.1. 소비자물가 및 생활물가지수

2008년 소비자 물가지수는 109.7(2005=100)로 전년대비 4.8% 상승

- 2008년 부산의 소비자물가는 109.7(2005=100)로 전년대비 4.8% 상승하였으며 물가 상승률은 2007년 2.4%의 2배를 기록
  - 생활물가지수는 112.2, 전월세 포함 생활물가지수는 111.0으로 전년대비 각각 5.5%, 5.0% 상승한 것으로 나타남
- 소비자물가, 생활물가지수 및 전월세 포함 생활물가지수의 전년대비 상승률은 전국 평균보다 각각 0.1%p 높게 나타남

〈 소비자물가 및 생활물가지수(전년대비 등락률) 〉

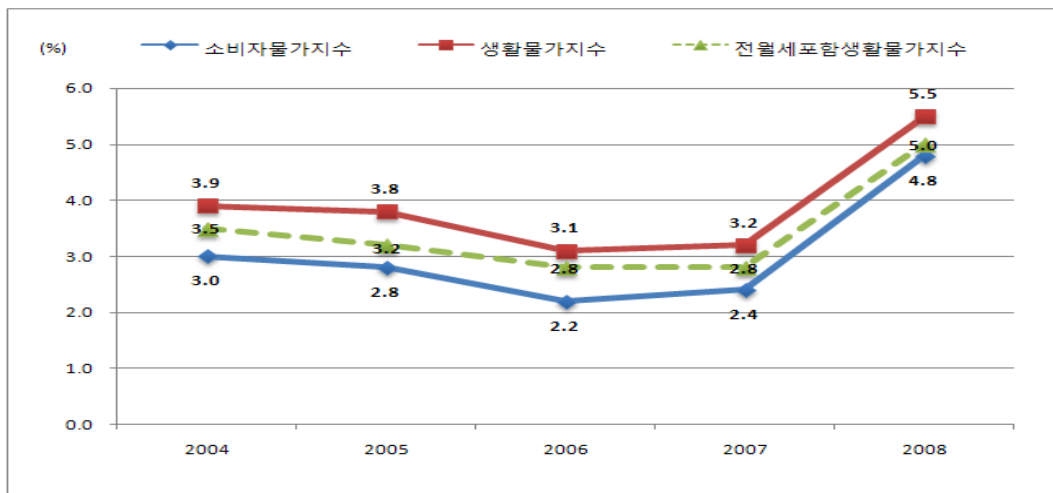

〈 소비자물가 및 생활물가지수 〉

(단위: 2005=100, %)

연 도	소비자물가지수		생활물가지수		전월세 포함 생활물가지수	
	2005=100	전년대비 등락률	2005=100	전년대비 등락률	2005=100	전년대비 등락률
2004	97.3	3.0	96.4	3.9	96.9	3.5
2005	100.0	2.8	100.0	3.8	100.0	3.2
2006	102.2	2.2	103.1	3.1	102.8	2.8
2007	104.7	2.4	106.4	3.2	105.7	2.8
2008	109.7	4.8	112.2	5.5	111.0	5.0
전국(2008)	109.7	4.7	112.0	5.4	110.9	4.9

자료 : 동남지방통계청, 「소비자물가동향」 각년도

## 9.2. 상품성질별 소비자물가지수

### 2008년 공업제품의 물가지수 상승률이 8.1%로 높게 나타남

- 2008년 부산의 상품성질별 소비자물가지수는 상품의 경우 전년대비 6.2% 상승하였으며 이 중 농축수산물 0.2%, 공업제품은 8.1% 상승하여 공업제품의 상승률이 높음
  - 농축수산물 소비자물가지수는 2007년 3.9%에서 2008년 0.2%로 상승폭이 감소, 공업제품은 2.1%에서 8.1%로 상승폭이 증가하였음
- 서비스 물가지수는 전년대비 3.7% 상승하였으며, 이 중 집세 0.9%, 공공서비스가 2.0%, 개인서비스는 5.0% 각각 상승

〈 상품성질별 소비자물가지수(전년대비 등락률) 〉

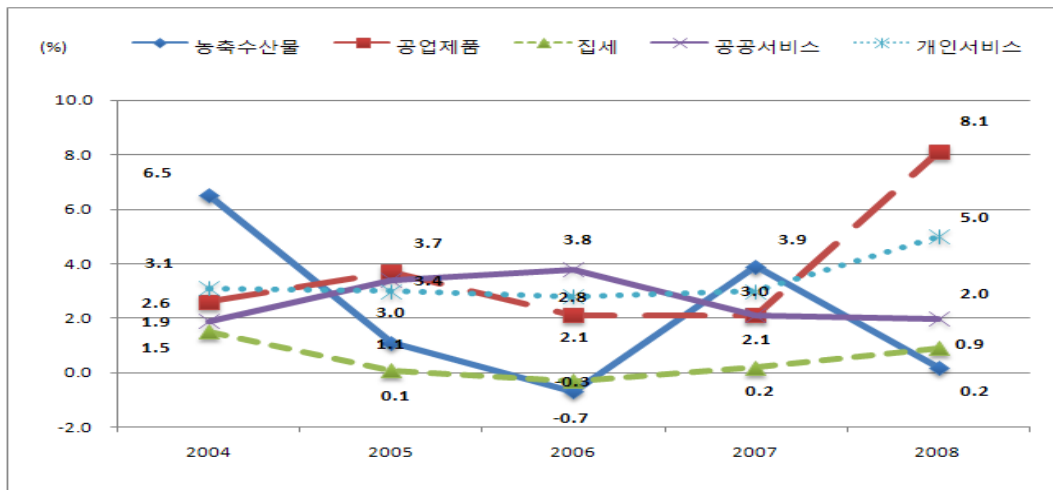

〈 상품성질별 소비자물가지수(전년대비 등락률) 〉

(단위: 2005=100, %)

연도	총지수	상품	상품		서비스	집세	공공서비스	개인서비스
			농축수산물	공업제품				
2004	3.0	3.7	6.5	2.6	2.5	1.5	1.9	3.1
2005	2.8	3.0	1.1	3.7	2.6	0.1	3.4	3.0
2006	2.2	1.5	-0.7	2.1	2.7	-0.3	3.8	2.8
2007	2.4	2.5	3.9	2.1	2.4	0.2	2.1	3.0
2008	4.8	6.2	0.2	8.1	3.7	0.9	2.0	5.0
전국(2008)	4.7	6.2	0.5	7.8	3.7	2.3	2.4	4.7

자료 : 동남지방통계청, 「소비자물가동향」 각년도

### 9.3. 지역내 총생산

2007년 지역내 총생산은 52조6천80십억원으로  
전국의 5.4% 비중을 차지

- 2007년 부산의 지역내 총생산은 52조6천80십억원으로 전국대비 경제 비중은 5.4%
  - 전년대비 지역내 총생산은 3조3천37십억원(6.8%) 증가하여 증가추세를 보이고 있으나 부산의 경제 비중은 전년대비 변동 없음
- 1인당 지역내 총생산은 14,944천원이며 전년대비 1,035천원(7.4%) 증가

〈 지역내 총생산 〉

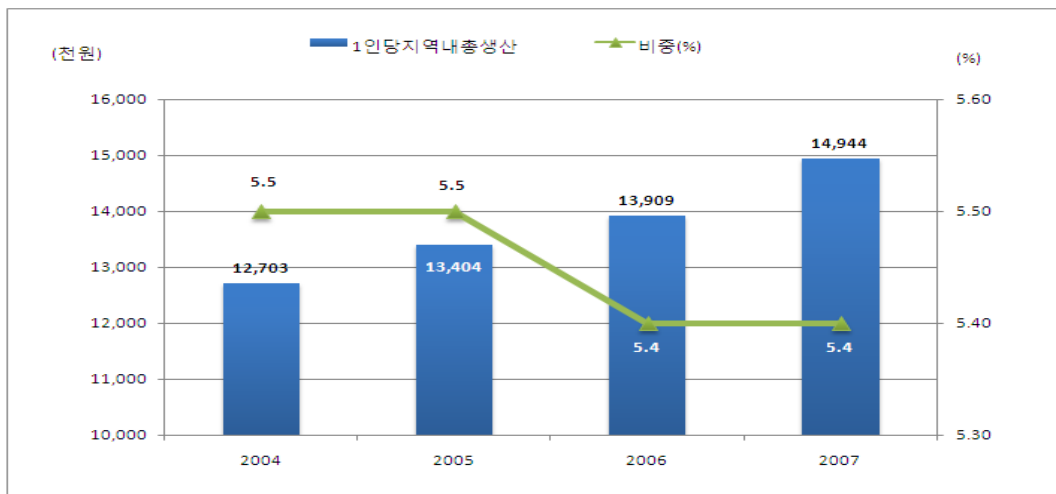

〈 지역내 총생산<sup>1)</sup> 〉

연 도	지역내총생산 (10억원)	전국대비비중(%)	성장률(%)	1인당지역내총생산	
				원화 (천원)	달러 (US\$)
2004	45,984	5.5	0.6	12,703	11,097
2005	48,069	5.5	3.0	13,404	13,086
2006	49,343	5.4	3.4	13,909	14,557
2007	52,680	5.4	4.6	14,944	16,082
증감(률)	6.8%	0.0	1.2%p	7.4%	10.5%

주 : 1) 당해년 가격, 2005년 기준년 개편 결과

자료 : 통계청, 「지역소득통계」 2009.

## 9.4. 소득만족도

2007년 소득이 있는 사람 중 소득에 대한 만족도가

보통 이상인 사람은 10명 중 4명

- 2007년 부산의 15세 이상 인구 중 소득이 있는 사람은 60.4%로 남자 73.4%, 여자 48.4%이며 소득이 있는 사람 비율은 2003년에 비해 0.6%p 감소
- 소득이 있는 사람 중 소득에 대해 만족하는 비율은 8.6%, 보통 34.4%, 불만족은 57.0%로 소득에 대한 만족도가 보통 이상인 비율이 43.0%로 10명 중 4명 꼴
  - 2003년에 비해 소득에 만족하는 비율은 2.2%p 감소, 불만족하는 비율은 5.1%p 증가하여 소득 만족도가 감소한 것으로 나타남

〈 소득만족도 〉

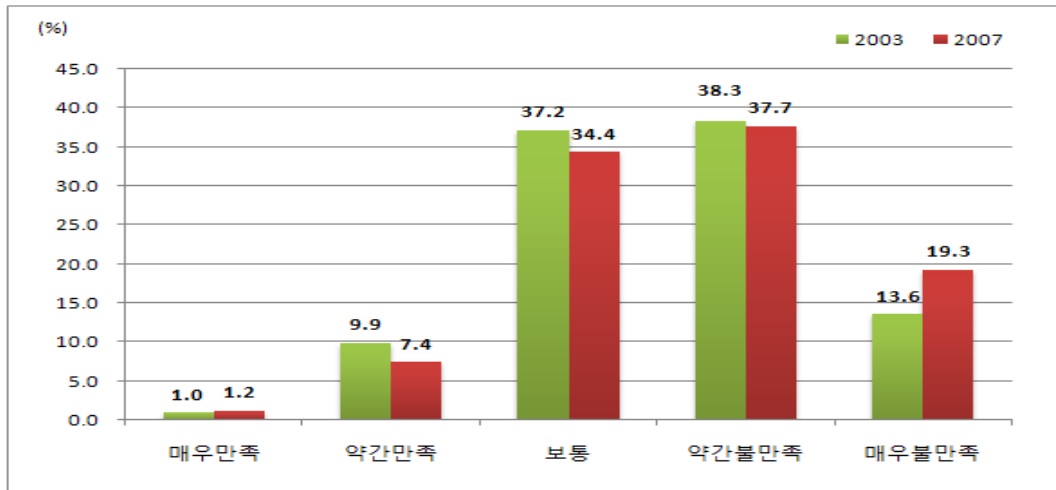

〈 소득만족도 〉

(단위: %)

연 도	전체	소득있음	만족	만족도						소득없음
				매우	약간	보통	불만족	약간	매우	
2003	100.0	61.0	10.8	1.0	9.9	37.2	51.9	38.3	13.6	39.0
2007	100.0	60.4	8.6	1.2	7.4	34.4	57.0	37.7	19.3	39.6
남 자	100.0	73.4	8.4	1.4	7.1	34.6	56.9	36.0	21.0	26.6
여 자	100.0	48.4	8.8	0.9	7.9	34.2	57.0	40.1	16.9	51.6
전국(2007)	100.0	64.0	10.0	1.1	8.9	36.5	53.5	35.7	17.8	36.0
남 자	100.0	78.0	10.1	1.1	9.0	36.2	53.7	35.2	18.5	22.0
여 자	100.0	50.7	9.8	1.2	8.7	37.0	53.2	36.4	16.8	49.3

자료 : 통계청, 「사회조사보고서」 각년도

## 9.5. 소비생활만족도

2007년 현재의 소비생활이 불만족스러운 사람은 10명 중 5명

- 2007년 부산 시민 중 ‘현재 전반적인 소비생활(의식주, 여가 및 취미생활 등에 대한 소비)에 만족스럽다’ 는 사람은 8.5%, 보통 40.5%, 불만족 51.1%로 10명 중 5명은 소비생활이 불만족스럽다고 생각
  - 2003년에 비해 만족과 보통은 각각 1.3%p, 4.6%p 감소, 불만족하는 비율은 5.9%p 증가하여 소비생활에 대한 만족도가 낮아진 것으로 나타남

〈 소비생활만족도 〉

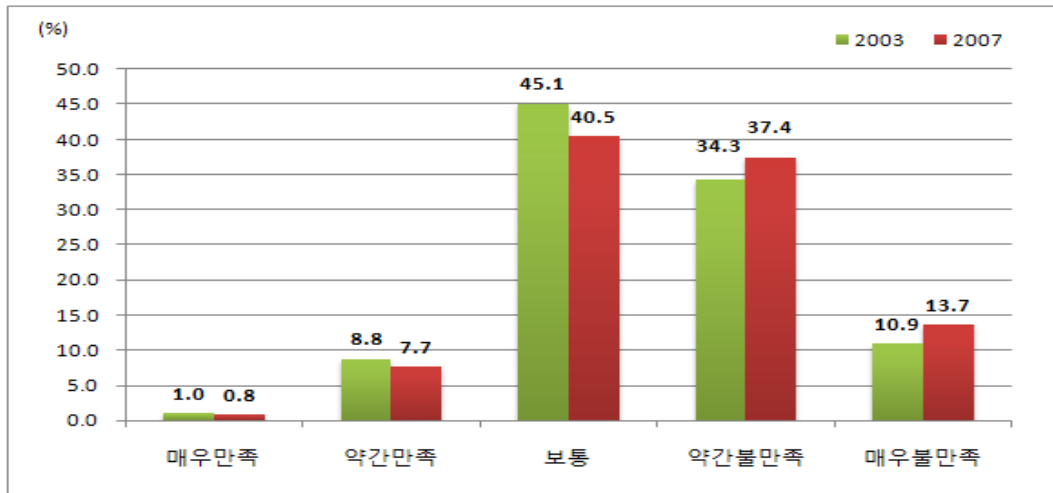

〈 소비생활만족도 〉

(단위: %)

연 도	전 체	만 족	만족		보 통	불만족	불만족	
			매 우	약 간			약 간	매 우
2003	100.0	9.8	1.0	8.8	45.1	45.2	34.3	10.9
2007	100.0	8.5	0.8	7.7	40.5	51.1	37.4	13.7
남 자	100.0	8.6	0.8	7.7	39.8	51.7	37.4	14.3
여 자	100.0	8.4	0.7	7.7	41.1	50.5	37.4	13.1
전국(2007)	100.0	10.2	1.2	9.0	43.6	46.2	33.3	13.0
남 자	100.0	10.4	1.3	9.1	44.4	45.2	32.4	12.8
여 자	100.0	9.9	1.1	8.8	42.8	47.3	34.1	13.2

자료 : 통계청, 「사회조사보고서」 각년도

## IV. 부록 (용어 및 산식)

### 1. 인구가족

#### 1) 인구증가율

- 인구증가율은 출생, 사망에 의한 자연증가율과 인구이동에 의한 사회적 증가율의 합으로 특정시점에서 비교되는 시점까지의 증가율

#### 2) 인구밀도

- 일정한 지역 내에 거주하는 인구의 과밀한 정도를 나타내는 지표로서 1km<sup>2</sup>당 인구수를 말함

$$\text{인구 밀도} = \frac{\text{총인구}}{\text{총면적 (km}^2\text{)}} \times 100$$

#### 3) 총부양비

- 생산가능연령(15~64세) 인구에 대한 비생산연령층 인구(0~14세 인구나 65세이상 인구의 합)의 비율로 생산가능연령층 인구가 부양해야 하는 경제적인 부담을 나타내는 지표

$$\textcircled{1} \text{ 총 부양비} = \frac{0 \sim 14\text{세인구} + 65\text{세이상인구}}{15 \sim 64\text{세인구}} \times 100$$

$$\textcircled{2} \text{ 유년부양비} = \frac{0 \sim 14\text{세인구}}{15 \sim 64\text{세인구}} \times 100$$

$$\textcircled{3} \text{ 노년부양비} = \frac{65\text{세이상 인구}}{15 \sim 64\text{세인구}} \times 100$$

#### 4) 노령화지수

- 유년층 인구(0~14세)에 대한 노령층 인구(65세 이상)의 비율로서 인구의 노령화가 진행되면 동 지수는 증가함

$$\text{노령화지수} = \frac{65\text{세이상 인구}}{0 \sim 14\text{세인구}} \times 100$$

#### 5) 조출생률

- 출산수준을 나타내는 기본적인 지표로서 1년간의 총 출생아수를 당해연도의 총인구(7월 1일 연앙인구)로 나눈 수치를 1,000분비로 나타낸 것으로 인구 천 명당 출생아수임

$$\text{조출생률(\%)} = \frac{\text{특정 1년간의 출생아수}}{\text{연앙인구}} \times 1,000$$

#### 6) 합계출산율

- 한 여자가 가임기간(15~49세) 동안 평균 몇 명의 자녀를 낳는가를 나타내며, 출산력 수준 비교를 위해 대표적으로 활용되는 지표로 연령별 출산율(ASFR)의 총합

$$\text{합계출산율(TFR)} = \frac{\sum_{i=15}^{49} (ASFR)_i}{1,000}$$

### 7) 조사망률

- 사망수준을 나타내는 기본적인 지표로서 1년간 총사망자수를 당해연도의 총인구(7월 1일 연앙인구)로 나눈 수치를 1,000분비로 나타낸 것으로 인구 천 명당 사망자 수입

$$\text{조사망률(\%)} = \frac{\text{특정 1년간의 사망자수}}{\text{연앙인구}} \times 1,000$$

### 8) 자연증가율

- 인구의 이동을 제외한 출생과 사망의 차이에 의한 자연증가분을 총인구(7월 1일 연앙인구)로 나눈 1,000분비로서 조출생률과 조사망률의 차이로 나타낼 수 있음

$$\text{자연증가율} = \text{조출생률} - \text{조사망률}$$

### 9) 평균 초혼, 이혼, 재혼연령

- 동태통계 : 혼인신고에 의한 인구동태통계를 신고연도를 기준으로 집계하여 산출, 신고연도를 기준으로 집계한 건수

### 10) 가구원수 및 평균 가구원수

- 가구형태를 가구원수 기준으로 1인가구, 2인가구, 3인가구, 4인가구, 5인가구, 6인이상 가구로 구분하고 평균 가구원수는 일반가구 총가구원수를 총일반가구수로 나누어 계산함

$$\text{평균 가구원수} = \frac{\text{일반가구 총가구원수}}{\text{총일반가구수}} \times 100$$

### 11) 생활여건 변화에 대한 인식

- 5년 전과 비교하여 응답자 자신이 느끼는 자신의 생활여건의 변화정도 즉 개선정도를 조사하는 항목으로 생활여건의 변화란 인간생활에 있어서 질적 문제와 삶의 가치(인간의 주관적, 심리적 행복감)를 의미하는 것으로, 다면적인 특성을 지니고 있어 이의 측정을 위해 8개 분야로 나누어 조사

- ① 전반적인 생활여건 : 5년 전과 지금의 생활여건을 전반적으로 고려함.
- ② 보건의료서비스 : 의료기관(종합병원, 의원 등) 이용시 서비스 질에 대하여 비교함
- ③ 사회보장제도 : 국민의 생활 안정과 복리 향상을 추구하는 광범한 사회적 시책이나 제도의 개선여부를 비교함.

## 2. 교육·노동

### 12) 학급당 학생수

- 학급당 학생수는 학교급별 학생수를 학급수로 나눈 수치로 학생수는 재적(在籍) 학생수(휴학자 포함) 기준임

### 13) 취학률

- 취학적령인구(추계연앙인구)대비 실제 취학자의 비율로 국민교육수준을 측정하는 데 가장 널리 이용되는 지표임

$$\text{취학률} = \frac{\text{취학적령학생수}}{\text{취학적령인구수}} \times 100$$

- 취학적령인구 : 초등학교 6~11세, 중학교 12~14세, 고등학교 15~17세, 고등교육기관 18~21세로 2007 통계청 장래인구추계 기준
- 고등학교 : 일반계, 전문계 고등학교 포함
- 고등교육기관 : 전문대학, 교육대학, 대학, 각종학교, 방송통신대학, 산업대학, 기술대학, 원격대학, 사내대학, 대학원 포함

### 14) 진학률

- 졸업자 중 상급학교 진학자가 차지하는 비율로 교육열을 나타내는 지표임

$$\text{진학률} = \frac{\text{상급학교진학자수}}{\text{졸업자수}} \times 100$$

### 15) 경제활동인구

- 만 15세 이상 인구(생산가능연령인구) 중 상품이나 서비스를 생산하기 위하여 실제로 수입이 있는 일을 한 취업자와 일을 하지 않았으나 구직활동을 한 실업자를 말함

- ① 경제활동참가율 : 15세 이상 인구 중 경제활동인구가 차지하는 비율임

$$\text{경제활동참가율} = \frac{\text{경제활동인구}}{\text{15세이상인구}} \times 100$$

- ② 취업자 : 조사대상 주간에 소득, 이익, 봉급, 임금 등의 수입을 목적으로 1시간이상 일한 자와 자기에게 직접적으로 이득이나 수입이 오지 않더라도 가구단위에서 경영하는 농장이나 사업체의 수입을 높이는데 도와준 가족종사자로서 주당 18시간 이상 일한 자, 직업이나 직장을 가지고 있으나 일기불순, 일시적인 병, 휴가, 노동쟁의 등의 이유로 일하지 못한 일시휴직자를 말함
- ③ 실업자 : 조사대상 주간에 일할 의사와 능력을 가지고 있으면서도 전혀 일을 하지 못하였으며, 일자리를 찾아 적극적으로 구직활동을 하였던 사람으로서 즉시 취업이 가능한 사람을 말함



④ 실업률 : 실업자가 경제활동인구(취업자 + 실업자)에서 차지하는 비율임

$$\text{실업률} = \frac{\text{실업자}}{\text{경제활동인구}} \times 100$$

⑤ 비경제활동인구 : 만 15세 이상 인구 중 조사대상 주간에 취업도 실업도 아닌 상태에 있는 사람을 말하며, 이들은 주된 활동 상태에 따라 가사, 통학, 연로, 심신장애, 기타로 구분됨

## 16) 종사상 지위별 취업자

### ① 임금근로자

- 상용근로자 : 임금 또는 봉급을 받고 고용되어 있으며 고용계약 기간을 정하지 않았거나 고용계약 기간이 1년 이상인 정규직원
- 임시근로자 : 임금근로자 중 고용계약기간이 1개월 이상 1년 미만인 자
- 일용근로자 : 임금근로자 중 고용계약기간이 1개월 미만인 자

### ② 자영업주

- 자영자 : 혼자 또는 무급가족종사자와 함께 자기 책임 하에 독립적인 형태로 전문적인 일을 수행하거나 사업체를 운영하는 자
- 고용주 : 유급종업원을 한 사람 이상 두고 기업을 경영하거나 농장을 경영하는 자

③ 무급가족종사자 : 자기에게 수입이 오지 않더라도 자기가구에서 경영하는 공장이나 사업체의 수입을 높이는 데 18시간 이상 도와준 자

## 3. 문화·여가

### 17) 어린이공원

- 어린이의 건강 및 정서생활의 향상에 기여함을 목적으로 설치된 공원으로 유치거리 250m 이하, 1,500㎡이상의 규모를 필요로 함

### 18) 근린공원

- 주로 근린주거자의 건강·휴양 및 정서생활의 향상에 기여함을 목적으로 설치된 공원으로 근린생활권 근린공원, 도보권 근린공원, 도시계획구역권 근린공원, 광역권 근린공원 등이 있음

### 19) 소공원

- 도시의 소규모 공지나 자투리땅의 버려진 공간을 활용하여 시민들이 일상생활 속에서 가깝게 이용하도록 조성된 도시공원의 한 유형

### 20) 묘지공원

- 묘지이용자에게 휴식을 제공하기 위하여 일정한 구역내에 묘지와 공원시설을 혼합하여 설치한 공원으로 장래 시가화가 예상되지 아니하는 자연녹지지역에 10만㎡이상의 규모로 설치하며 유치거리에는 제한이 없음

## 21) 체육공원

- 주로 운동경기나 야외활동 등 체육활동을 통하여 건전한 신체와 정신을 배양함을 목적으로 설치된 공원을 말하며, 1만㎡이상 규모로 유치거리에는 제한이 없음

## 22) 국내관광 여행비율

- 국민의 여가활동 수준을 나타내는 지표 중의 하나로 조사대상인구 중 1년 동안 국내 관광 여행을 다녀온 사람의 비율 및 평균횟수를 조사하였음

## 23) 해외여행자 비율

- 조사대상 인구 중 조사기간 현재까지의 해외여행자 비율 및 최근 1년간 해외여행자 비율을 관광, 가사, 업무여행으로 구분하여 조사하였음

## 24) 여가활용방법

- 주말의 여가활용방법을 기준으로 하였으며 예외적으로 주말이 아닌 평일을 통상적으로 휴일로 보내는 경우는 평일의 여가활용방법을 조사하였음
  - 감상·관람 : 영화, 음악, 연극, 무용, 박물관, 미술 등의 감상 또는 관람
  - 창작적 오락 : 회화, 조각, 공예, 서예, 독서, 요리, 사진촬영, 악기연주, 수예, 원예 등
  - 스포츠 및 여행 : 여행 및 각종 스포츠에 직접 참여한 경우

# 4. 보 건

## 25) 주요 사망원인 구성비

- ① 사인분류 : 세계보건기구(WHO)에서 권고한 국제 질병·사인분류체계(International Classification of Disease and Cause of Death)에 따라 분류하였음
- ② 사망원인별 구성비 : 전체 사망자수에 대한 사인별 사망자수를 백분비로 나타낸 것임
  - 동 지표는 사망신고서를 기초로 작성한 것으로 자연신고, 신고누락(특히 영아), 사인미기재 등 자료 작성상 일부 문제점을 내포하고 있으나 전반적으로 우리나라의 사인구조를 잘 반영하고 있음
  - 사망원인별 사망률은 한 국가의 건강상태가 증진됨에 따라 총 사망자가 상대적 크기변화와 아울러 사망원인의 구성에 변화가 온다는 사실에 기초를 둔 지표임. 즉, 건강상태가 저조한 국가에서는 사망률이 높고 전염병 및 기생충질환이 높으며 일반적으로 선진국의 경우는 사망률이 낮고 만성병 및 사고(특히 교통사고) 등이 많은 부분을 차지하는 경향임
  - 사망원인은 직접사인, 중간선행사인, 선행사인(원사인)으로 구분되는데, 여기에서는 원칙적으로 선행사인(원사인)을 사망원인으로 봄

⇒ 직접사인은 직접사망에 이르게 한 질병 또는 상황을 뜻하며, 중간선행사인은 직접사인을 야기시킨 병태이고 선행사인은 사망에 이르게 한 일련의 병적사상을 야기시킨 질병 또는 상해를 말함

## 26) 주요 만성질환 사망률

- 인구 10만명당 고혈압성질환, 뇌혈관질환, 심장질환, 간질환, 당뇨병 등으로 사망한 사람의 수를 말함

## 27) 암 사망률

- 인구 10만명당 각종 암(위암, 간암, 폐암, 대장암, 유방암, 자궁암 등)으로 사망한 사람의 수

## 28) 암 유병률

- 주요 암(위암, 간암, 폐암, 대장암, 유방암, 자궁경부암)에 대한 연간의사 진단 유병률(인구 천명당)임

## 29) 의료인력

- 보건의료인력에 관한 자료로 의사, 치과의사, 간호사, 한의사, 약사로 구분하여 1인당 인구(연앙추계인구) 수로 지표를 작성함. 동 지표는 보건인력계획 수립 및 평가에 필요한 기초자료로 활용되고 있음
  - 의료인력은 면허등록기준으로 작성한 자료로 실제 활동 중인 의료인력 수와는 다소 차이가 있으나 실제 활동 중인 의료인력 역시 자료파악 상 한계가 있기 때문에 면허 등록자수를 기준으로 지표를 작성하고 있음

## 30) 유병률, 유병일수 및 와병일수

### ① 유병률(有病率)

- 질환의 발생시기를 불문하고, 대상기간 중에 질환을 앓고 있는 환자수를 대상기간 중의 전체 조사대상 인구로 나누어 계산함. 일정한 기간(2주간)동안 조사 대상자(0세 이상) 중에서 2주간 내의 신환자뿐만 아니라 계속해서 질환을 갖고 있는 사람을 포함하여 아팠던 사람의 비율로 “아팠다”의 일반적 조사정의는 아래와 같음. (조사기간 내 새롭게 아픈 환자에 한정된 발생률과는 다른 개념임)
  - 어린이는 잘 놀지 못할 정도로 병원이나 약물치료를 해야겠다고 생각할 정도
  - 학생이나 직장인은 공부나 직장근무에 지장이 있을 정도
  - 주부나 기타 사람들은 평소에 하던 일에 지장이 있을 정도
  - 장기질환자 및 기타 심신장애자
- 유병률에 대한 면접조사는 이미 선진국에서도 지속적으로 조사하고 있으며 조사 대상 인구가 일반화되는 장점이 있으나 자각되지 않는 질병은 조사하기 힘들고 계절적 질병(예 : 감기 등)의 영향을 많이 받는 점 등 단점이 있음을 유의하여 이용하여야 함

$$\text{유병률} = \frac{\text{기간내(2주간)유병자수}}{\text{0세 이상인구}} \times 100$$

② 유병일수(有病日數)

- 병으로 인해 정상시의 활동에 부분적, 전반적인 지장이 초래된 상태로서, 사회적 건강을 평가하는 중요한 지표임. 조사대상기간(2주일) 중 유병자의 아팠던 평균 일수를 나타낸 것으로 각종 유병으로 인한 활동 부자유 지속 기간을 측정해 주는 척도임. 동 지표는 개인의 건강문제를 기능 및 사회적 역할 수행의 입장에서 본 것으로 비교적 종합적인 성격을 갖고 있음

③ 와병일수(臥病日數)

- 유병자가 조사대상기간(2주일) 중 질병으로 만나절 이상 누워있었던 날을 말하며, 결근, 결석, 입원일을 포함함

31) 주관적 건강평가

- SIP(Sickness Impact Profile) 개념의 사회의료 수혜자 입장에서의 주관적 건강상태 평가는 건강이 단순히 신체적으로 이상이 없는 상태를 의미하는 것이 아니라 정신적 및 사회적으로 안정된 상태(Social Well-being States)라는 지표의 정의에 비추어 중요한 자료라 할 수 있음

5. 복지

32) 공적연금 가입자 및 수급자

- 우리나라의 연금은 국가공무원연금과, 사립·교직원연금, 국민연금으로 구성되며 국민의 생존권 보장을 궁극적인 목적으로 하여 노후생활을 보장하는 소득보장적 성격을 가짐. 18세 이상 취업자 중 연금별 가입자 수를 파악하여 공적연금의 적용정도를 파악하고, 연금별 가입자 중 연금혜택을 받은 수혜자의 비율을 파악함

- ① 국민연금 : 국민의 기본생활조건을 만족시키기 위한 급선무로 시작하여 가입 대상자는 국내에 거주하는 18세 이상 60세미만의 국민임(노령연금, 장애연금, 유족연금)
- ② 공무원 연금 : 공무원이 대상이며 퇴직, 유족, 장애연금으로 구성됨
- ③ 사립·교직원 연금 : 사립학교 교직원이 대상이며 퇴직, 유족, 장애연금으로 구성됨

33) 기초생활수급자

- 국민기초생활보장수급자가 전체인구(7월 1일 연앙인구)중 얼마나 차지하는가를 파악

$$\text{국민기초생활보장 수급자 비율} = \frac{\text{국민기초생활보장 수급자}}{\text{총인구}} \times 100$$

※ 국민기초생활보장제도의 시행(2000.10.1)

- 시혜적 차원의 단순보호차원의 생활보호제도로부터 저소득층에 대한 국가책임을 강화하는 복지시책으로 전환
- 국가의 보호를 필요로 하는 절대빈곤층의 기초생활을 보장하되, 종합적 자립자활 서비스 제공으로 생산적 복지 구현

34) 사회복지시설별 시설 수

- 시설 수는 사회복지사업법 제 34조, 아동복지법 제 16조, 노인복지법 제 31조, 모자복지법 제 19조 등에 의한 시설 수

35) 무료양로시설

- 노인을 입소시켜 무료로 급식, 기타 일상생활에 필요한 편의를 제공하는 시설

36) 무료노인요양시설

- 노인을 입소시켜 무료로 급식·치료, 기타 일상생활에 필요한 편의를 제공하는 시설

37) 노인이 겪는 가장 어려운 문제

- 현재 우리 사회의 노인들이 겪고 있는 가장 큰 문제점이 무엇인지에 대한 응답자의 주관적인 태도를 조사함

## 6. 안전

38) 화재발생 및 피해

- 피해액은 전답 등의 침수와 건물, 선박, 농경지, 농작물, 공공시설(도로, 하천, 수도, 항만, 학교, 철도, 수리, 사방, 조림, 통신, 전력 등), 축대, 가축, 동산 등의 물적 피해로 경상가격 기준임

39) 교통사고

- 교통사고란 도로교통법 제 2조에서 규정하는 도로에서 차와 교통으로 인하여 발생한 인적·물적 피해가 따르는 사고를 말함. 단, 1984년부터는 통계는 인적피해 사고만을 의미하여 물적 피해사고는 포함하지 않음

- ① 사망 : 교통사고 발생시부터 30일 이내에 사망한 경우임. (1999년 이전까지는 72시간임)
- ② 중상 : 교통사고로 인하여 3주 이상의 치료를 요하는 부상을 입은 경우임
- ③ 경상 : 교통사고로 인하여 5일 이상 3주 미만의 치료를 요하는 부상을 입은 경우임
- ④ 부상사고 : 교통사고로 인하여 5일 미만의 치료를 요하는 부상을 입은 경우임. 따라서 여기서의 사망과 보건부문에서 나오는 사망원인(선행사인에 의한 사망)과는 차이가 있음에 유의

#### 40) 유형별 범죄발생건수

- 형법범과 특별법범 발생건수의 합계임

##### ① 형법범 유형

- 재산범죄 : 절도, 사기, 횡령, 배임, 장물, 손괴
- 강력범죄 : 살인, 강도, 방화, 강간, 폭행, 상해, 협박, 공갈, 약취유인, 체포, 감금
- 위조범죄 : 통화, 유가증권, 인지, 우표, 문서, 인장의 각 위조·변조
- 공무원범죄 : 직무유기, 직권남용, 증수죄
- 풍속범죄 : 간통, 혼인빙자간음, 기타 음란행위, 도박, 복표, 신앙에 관한 죄
- 과실범죄 : 업무상과실치사상, 과실치사상, 실화

② 특별법범 유형 : 교통사고처리특례법, 도로교통법, 부정수표단속법, 식품위생법, 자동차관리법 등 130여종이 있음

#### 41) 형법범 중 주요범죄 발생건수

- 범죄발생 빈도를 통해 범죄가 국민에게 끼친 영향의 정도를 측정하기 위한 지표임  
- 주요범죄 발생건수 : 형법범 중 절도, 살인, 강도, 강간, 폭행·상해 등을 주요범죄로 선정하였으며 법인이 제외된 자연인에 한하였음

- ① 절도 : 형법 제 38장 제 329조~제 332조에 해당하는 절도, 야간주택침입절도, 특수절도, 상습절도범 등을 말함
- ② 살인 : 형법 제 24장 제 250조~제 253조에 해당하는 살인·존속살해, 영아살해, 촉탁·승낙에 의한 살인, 위계 등에 의한 촉탁 살인을 말함
- ③ 강도 : 형법 제 38장 제 333조~제 341조에 해당하는 죄를 말함
- ④ 강간 : 형법 제 32장 중에서 혼인빙자 등에 의한 간음을 제외한 범죄임
- ⑤ 폭행·상해 : 형법 제 25장의 폭행과 상해를 말함

## 7. 환경

#### 42) 상수도 보급률

- 총인구에 대한 급수인구의 백분율로서, 여기에서 급수인구는 광역상수도 및 지방상수도의 급수시설이 정비된 지역 내에 거주하여 수도물을 공급받고 있는 인구를 의미함

$$\text{상수도 보급률} = \frac{\text{상수도급수인구}}{\text{총인구}} \times 100$$

#### 43) 1일 1인당 급수량

- 시설용량이란 상수도 시설을 가동하여 하루 동안 생산할 수 있는 최대 공급량 총 급수량은 상수도 시설을 실제로 가동·생산하여 하루 동안 공급한 양을 말함

$$\text{1일 1인당 급수량} = \frac{\text{1일총급수량}}{\text{총인구}}$$

#### 44) 대기오염

- 아황산가스(SO<sub>2</sub>)의 환경기준은 연간 평균치 0.02ppm이하, 24시간 평균치 0.05ppm이하, 1시간 평균치 0.15ppm이하

#### 45) 수질오염

- 생물화학적 산소요구량(BOD)이란 어떤 물속의 미생물이 산소가 존재하는 상태에서 유기물을 분해, 안정시키는 데 요구되는 산소량으로 물의 유기오염의 지표 중 한가지임

등 급	생물학적 산소요구량BOD (mg/l )	등급별 물상태
Ia	매우 좋음 1이하	용존산소가 풍부하고 오염물질이 없는 청정상태의 생태계로 간단한 정수처리 후 생활용수 사용
Ib	좋음 2이하	용존산소가 많은 편이며, 오염물질이 거의 없는 청정상태에 근접한 생태계
II	약간 좋음 3이하	약간의 오염물질은 있으나 용존산소가 많은 상태의 다소 좋은 생태계로 일반적 정수처리 후 생활용수 또는 수영용수 사용
III	보통 5이하	오염물질이 보통수준에 달하는 일반생태계로 고도의 정수처리 후 생활용수로 이용하거나 일반적 정수처리 후 공업용수 사용
IV	약간 나쁨 8이하	상당량의 용존산소를 소모하는 오염물질이 있어 농업용수로 사용하거나, 고도의 정수처리 후 공업용수로 이용, 낚시 가능
V	나쁨 10이하	과량의 용존산소를 소모하는 오염물질이 있어 물고기가 드물게 관찰되는 빈곤한 생태계로 산책 등 국민의 일상생활에 불쾌감을 유발하지 않는 한계이며, 특수한 정수처리 후 공업용수 사용
VI	매우 나쁨 10초과	용존산소가 거의 없는 오염된 물로 물고기가 살 수 없음

#### 46) 해수오염

- 화학적 산소요구량(COD)이란 물속의 유기물 등 오염이 되는 물질을 산화제로 산화시키는 데 요구되는 산소의 양으로 물의 오염상태를 나타내는 수치

등급	화학적 산소요구량 COD (mg/l )	등급별 물상태
I	1이하	참돔방어 및 미역 등 수산생물의 서식양식 및 해수욕에 적합한 수질
II	2이하	해양에서의 관광 및 여가선용과 송어 및 김 등 등급 I 에서 서식·양식에 적합한 수산생물 외의 수산생물의 서식·양식에 적합한 수질
III	4이하	공업용 냉각수, 선박의 정박 등 기타용도로 이용되는 수질

#### 47) 주요 도시의 오존(O<sub>3</sub>)오염도

- 오존환경기준은 연간 평균치 0.06ppm이하, 1시간 평균치 0.1ppm이하로 「대기환경보존법 시행령 제2조②」에 따라 대기오염경보대상 오염물질로 지정됨
- 1시간평균농도 0.12ppm이상 시 주의보, 0.3ppm이상 시 경보, 0.5ppm이상 시 중대경보

#### 48) 빗물의 산도

- 자연의 비가 대기 속의 이산화탄소와 평형상태에 있다고 하면, pH(수소이온농도) 하한선은 5.6임. 산성비에는 포름알데히드, 아크릴알데히드 등 각종 유기화합물이 검출되고 있음

#### 49) 대기오염물질 배출량

- 대기오염물질이란 환경부령으로 정하는 대기오염의 원인이 되는 가스·입자상 물질 또는 액체물질로 아황산가스(SO<sub>2</sub>), 일산화탄소(CO), 이산화질소(NO<sub>2</sub>), 미세먼지(PM<sub>10</sub>), 휘발성 유기화합물(VOCs) 등의 1년간 배출량을 나타냄

#### 50) 폐기물 발생량

- ① 일반폐기물 : 가정 및 사업장으로부터 배출되는 생활폐기물과 사업장 폐기물로 분류됨
  - 생활폐기물 : 사업장 폐기물 외의 폐기물
  - 사업장 폐기물 : 공업배치 및 공장설립에 관한 법률 제2조 제1호의 규정에 의한 공장으로 대기환경보전법·수질환경보전법 또는 소음·진동규제법의 규정에 의하여 배출시설을 설치·운영하는 사업장, 그 외에 지정폐기물을 배출하는 사업장, 폐기물을 1일 평균 300kg 이상 배출하는 일련의 공사·작업 등으로 인하여 폐기물을 5톤 이상 배출하는 사업장에서 발생하는 폐기물을 말함
- ② 지정폐기물 : 사업장폐기물 중 폐유·폐산 등 주변환경을 오염시킬 수 있는 유해한 물질로 대통령령이 정하는 폐기물을 말함. 대표적인 지정폐기물로는 폐산, 폐알칼리, 폐유기용제, 폐합성고분자화합물, 폐석면, 광재, 분진, 폐주물사, 소각잔재물, 고화처리물, 폐촉매, 폐흡착제, 폐농약, PCB과 함유폐기물과 감염성폐기물 등이 있음

### 8. 주거·교통

#### 51) 도로연장

- 고속도로, 일반국도, 구·군 도로의 연장임

#### 52) 도로포장률

- 전체 도로연장에서 포장된 도로가 차지하는 비율임

#### 53) 자동차 등록대수

$$1인당\ 자가용\ 승용차\ 보유대수 = \frac{\text{자가용승용차등록대수}}{\text{추계인구}}$$

$$1가구당\ 자가용\ 승용차\ 보유대수 = \frac{\text{자가용승용차등록대수}}{\text{추계가구}}$$



#### 54) 주택보급 및 주택투자율

- ① 주택보급률 : 일반가구 수(총 가구에서 단독가구, 집단가구, 외국인가구를 제외한 가구수)에 대한 현존 주택수의 비율임

$$\text{주택 보급률} = \frac{\text{주택수}}{\text{일반가구수}} \times 100$$

· 가구 수는 주택공급 대상가구(일반가구 중 단독, 비혈연가구를 제외한 보통가구)를 말하며, 주택 수는 빈집을 포함한 수임

- ② 인구 천 명당 주택 수 : 주택의 양적상황을 보여주는 지표로 가구기준을 적용한 주택보급률과 달리 인구기준을 적용하였으며, 가구의 특성에 관계없이 모든 사람들에게 주택이 필요하다는 관점에서 타당성을 가짐. 이는 주택보급률 작성 시 가구 및 주택의 정의(다가구 주택이 하나의 주택으로 간주, 오피스텔제외, 1인 가구 제외 등)상 한계를 보완하기 위하여 작성함
- ③ 연간 주택건설실적 : 공공 및 민간 주택건설수를 포함하며 공공부문은 국가기관, 지방자치단체, 주택공사(국민주택기금을 이용한 민간시공 주택건설) 및 주택사업자와 기타를 말함
- ④ 주택투자율 : 실질 국내총생산(GDP)에서 주거용 건물 건설투자액이 차지하는 비율임

$$\text{주택 투자율} = \frac{\text{주택투자}}{\text{실질 GDP}} \times 100$$

#### 55) 주택유형별

- ① 단독주택 : 한 가구가 생활할 수 있도록 건축된 일반단독주택과 여러 가구가 살 수 있도록 설계된 다가구 단독주택을 말함
- ② 아파트 : 한 건물 내에 여러 가구가 거주할 수 있도록 건축되어진 5층 이상의 영구건물로서 구조적으로 한 가구씩 독립하여 살 수 있도록 건축된 주택을 말함
- ③ 연립주택 : 한 건물 내에 여러 가구가 살 수 있도록 건축된 4층 이하의 영구건물로서 건축 당시 연립주택으로 허가받은 주택을 말함

#### 56) 시설형태별 가구비율

- ① 부엌시설 : 음식을 요리할 수 있는 시설을 갖추고 취사목적으로 사용되는 공간을 말하며, 입식부엌은 조리(취사)시설, 싱크대 등 현대식(입식)시설을 갖춘 부엌이 해당되며, 재래식은 싱크대 없이 재래식 아궁이 등을 갖추고 있는 부엌이 해당됨
- ② 화장실 시설 : 수세식은 정화조를 갖추고 수도시설에 의하여 배설물을 씻어 내리는 시설이 있는 경우가 해당되며, 수세식이외의 화장실시설을 재래식이라고 함

- ③ 목욕시설 : 목욕시설을 갖추고 따뜻한 물이 공급되면 온수시설, 그렇지 않으면 비온수 시설로 함

#### 57) 도시주택매매 및 전세가격지수

- 국민은행(전 주택은행)에서 서울을 비롯한 전국 28개 도시의 주택 매매 및 전세가격 변동 상황과 월세시장동향을 조사하기 위하여 주택유형을 고려한 3,260호 표본주택을 대상으로 매월 15일 기준의 “도시주택 가격동향조사” 를 실시함
- 조사방법 : 해당지역 부동산 중개업소에서 매매(임대)사례비교법에 의하여 조사원이 전화 및 팩스 병행 조사

#### 58) 거주지역에 대한 만족도 및 불만이유

- ① 거주지역에 대한 만족도 : 거주지역에 대한 만족도는 거주지를 중심으로 한 인근 교통 시설, 각종 편의시설, 주변환경, 공해 등 거주지역 전반에 대한 만족도를 나타낸 지표로 여기에는 거주지역 주변의 경제적, 사회적, 문화적 제요인이 포함 측정됨
- ② 거주지역에 대한 불만이유 : 거주지역에 대한 만족도 조사에서 약간 불만, 매우 불만이라고 응답한 자를 대상으로 함. 불만이유는 교육여건이 안좋음, 교통사정이 안좋음, 주변 환경이 안좋음, 공해, 편의시설이 멀어서, 범죄발생 등으로 구분하였음

#### 59) 주택에 대한 만족도 및 불만이유

- ① 주택에 대한 만족도 : 거주하고 있는 주택자체에 대하여 어느 정도 만족하고 있는가를 알아보기 위한 척도로 거주지역에 관한 것이나 이웃관계 등과 같은 주택 외적 제요인은 조사에서 제외되었음
- ② 주택에 대한 불만이유 : 주택에 대한 만족도 조사에서 약간 불만, 매우 불만이라고 응답한 자를 대상으로 불만이유를 일조·통풍불량, 주택노후, 주택협소, 난방시설 불량, 부대 시설 미흡, 상·하수도 시설 미흡 등으로 구분 조사하였음

#### 60) 결혼 후 내집 마련까지 이사횟수

- 결혼 후에 최초의 주택을 마련한 가구만을 대상으로 하여 결혼 후 최초의 주택을 마련할 때까지의 이사횟수를 조사함

## 9. 소득·소비

#### 61) 소비자물가지수

- 전 도시 소비자물가지수는 농가, 어가를 제외한 도시가구가 일정한 소비생활을 영위하기 위하여 구입하는 상품과 서비스의 가격변동을 종합적으로 측정하기 위한 것임

- 소비자물가지수의 조사대상 품목은 2005년 기준지수의 경우 서울을 비롯한 38개 주요 도시 가계의 2005년도 총 소비 지출액 중에서 품목별 소비 지출액이 1/10,000 이상의 비중을 가지는 489개 품목을 대상으로 하고 있는데, 이와 같이 선정된 품목들로 COICOP 분류에 따른 기본분류별지수와 특수분류지수가 작성됨

## 62) 생활물가지수

- 일상생활에서 소비자들이 자주 많이 구입하는 생활필수품을 대상으로 작성된 소비자물가지수의 보조지표로서, 품목은 쌀, 배추, 쇠고기 등 소비자들의 구입 빈도가 많은 152개 생필품을 대상으로 하고 있어, 전체 소비자물가지수에 비해 소비자들이 체감하는 물가지수로 이용이 가능함

## 63) 지역내총생산

- 지역내 총생산(Gross Regional Domestic Product, GRDP), 일정기간 동안 일정한 지역 내에서 새로이 생산된 상품과 서비스의 가치를 시장가격으로 평가한 것

$$1인당 GRDP = \frac{\text{경상} GRDP}{\text{연앙인구}}$$



## V. 통계간행물 및 CD-ROM 안내



### 1. 인쇄간행물

○ 종합

간행물명	주요 수록 내용	발간시기	주기	가격
· 국가통계 바로알기	국가통계의 의미, 인구, 고용통계, 물가, 가구소득 소비, 경기지표, 표본조사, 통계정보의 활용, 통계 품질관리	2005. 2	부정기	18,000원
· 국제통계연감 2008	200여개 국가의 인구, 노동 및 임금, 경제 사회·문화, 보건, 환경, 교육 및 과학분야 등 160여개 항목에 대해 10년 시계열자료를 수록	2008. 9	연간	10,000원
· 북한의 주요통계지표	북한의 경제와 사회 관련 주요 통계 자료를 인구, 경제총량, 대외거래, 사회간접자본, 보건 등 13개 분야 95개 통계표로 종합 수록	2008. 12	연간	3,000원
· 선생님, 짝꿍 좀 바꿔 주세요	초등학생들이 학교와 가정에서 활용할 수 있는 통계를 중심으로 재미있게 읽을 수 있는 쉽고 유익한 통계 동화책	2007. 12	부정기	8,000원
· 월간국제통계	경제관련 50여개 주요 통계지표에 대한 비교자료를 연도별, 분기별, 월별로 수록	매월 10일경	월간	4,000원
· 통계로 본 한국의 변천	분야별로 다양한 통계자료를 인용하여 우리나라의 자연환경, 경제, 사회 등 전분야에 대한 시대적 특성과 변화된 모습 등을 서술형으로 표현	2004. 12	부정기	비매품
· 통계 속의 재미있는 세상이야기(개정증보판)	중·고교생을 위한 통계 책자로 통계를 이해하기 쉽게 삽화 등 수록(논술 대비 유용)	2008. 2	부정기	8,000원
· 한국통계월보	인구, 산업, 물가, 가계, 무역, 금융 등 9개 부문에 걸쳐 국내외 통계자료 변화를 연도별 월별로 종합	매월 5일경	월간	7,000원
· 2008 한국통계연감	인구, 노동 및 임금, 광공업, 도소매업, 무역, 국민계정, 국제통계 등 21개 분야 460여종의 국내외 자료를 종합	2008. 12	연간	22,000원
· Explore Korea through Statistics	우리나라 인구, 고용, 물가, 산업, 국민계정, 교육, 문화 등 18개 분야의 현황을 주요 통계자료와 영문해설, 사진, 통계표, 도표와 함께 수록	2007. 6	부정기	17,000원

○ 인구 · 사회 · 고용

간행물명	주요 수록 내용	발간시기	주기	가격
· 2008 경제활동인구연보	15세 이상 인구의 경제활동상태, 직업·산업·교육 정도·종사상 지위별 취업자, 성별·교육정도·연령 계층별 실업자 등을 수록	2009. 5	연간	10,000원
· 2008년 국내인구이동 통계연보 (주민등록에 의한 집계)	총이동 및 시도간·시도내 인구이동, 전입, 전출지별 인구이동 등을 월별로 수록	2009. 4	연간	9,000원
· 2008년 국제인구이동 통계연보	1년 동안 법무부 출입국·외국인정책본부에서 내국인 및 외국인의 출입국 현황을 전산 집계한 자료를 기초로, 체류기간이 90일을 초과한 국가간 이동자를 대상으로 관련 항목을 종합 집계하여 작성. 내국인의 특성별 출국 및 외국인의 특성별 입국 등 통계표 수록	2008. 8	연간	4,000원
· 2007년 사망원인통계연보 (전국편)	성별 · 연령별 · 사망장소별 · 월별 사망자수, 사인별 사망률, 주요사인에 의한 사망자 국제비교 등 수록	2008. 10	연간	8,000원
· 2007년 사망원인통계연보 (시도편)	시도별로 사망자의 사인분류별(103항목)사망자수, 사망률, 사인순위 등 집계자료를 수록	2008. 10	연간	16,000원
· 2007년 사회조사보고서 (복지, 문화와 여가, 소득과 소비)	분야별로 매년 3~4개 사회지표를 선정하여 지역별, 연령별 상세 통계자료 수록	2007. 12	연간	11,000원
· 2008년 사회조사보고서 (교육, 안전, 환경, 보건, 가족)	분야별로 매년 3~4개 사회지표를 선정하여 지역별, 연령별 상세 통계자료 수록	2008. 12	연간	11,000원
· 2007년 생명표	출생시 기대여명, 연령별 기대여명, 연령별 사망 확률, 특정사인에 의한 사망확률 등 수록	2008.12	연간	6,000원
· 2004 생활시간조사보고서 (제1권 생활시간량편)	생활시간조사 결과 보고서로서, 각 행동에 대한 국민의 시간 사용량을 분석한 결과 수록	2005. 9	5년	19,000원
· 2004 생활시간조사보고서 (제2권 시간대별 행위자 비율편)	생활시간조사 결과 보고서로서, 하루 24시간을 10분과 30분 간격으로 구분하여 시간대별로 각 행동을 한사람의 비율을 분석한 결과를 수록	2005. 9	5년	13,000원
· 2004 생활시간조사보고서 (제3권 지역별 생활 시간편)	생활시간조사 결과 보고서로서, 지역별 생활시간 활용실태자료를 수록	2005. 9	5년	15,000원
· 2005년 시도별 생명표	시도별 연령별 기대여명, 각세 및 5세 생명표, 사망원인 생명표 등 시도별 사망력 비교자료 수록	2007. 5	부정기	7,000원
· 시도별 장래인구추계 (2005-2030)	시도별 장래인구추계 개요, 2005~2030까지의 시도별 추계인구, 시도별 인구성장률, 시도별 생명표 등을 수록	2007. 6	부정기	9,000원

간행물명	주요수록내용	발간시기	주기	가격
· 인구대사전	국내외 학자 97명이 참여하여 인구학과 인구통계에 관한 이론과 전문용어를 알기 쉽게 해설하고, 인구현상과 변화를 종합 논의한 우리나라 유일한 인구관련 백과사전	2006. 12	부정기	120,000원
· 2007년 인구동태통계연보 (총괄·출생·사망편)	국민이 제출한 출생·사망신고서를 집계하여 전국 및 시도, 구·시·군별 출생·사망통계결과를 수록	2008. 9	연간	9,000원
· 2008년 인구동태통계연보 (혼인·이혼편)	국민이 제출한 혼인·이혼신고서를 집계하여 전국 및 시도, 구·시·군별 혼인·이혼통계결과를 수록	2009. 4	연간	8,000원
· 2005 인구주택총조사 (전수조사결과) 제1권 인구편	2005년 11월 1일 0시 현재 대한민국 영토 중 행정권이 미치는 전지역의 인구에 대한 조사 결과를 광범위하게 수록	2006. 12	5년	20,000원
· 2005 인구주택총조사 (전수조사결과) 제2권 가구편	2005년 11월 1일 0시 현재 대한민국 영토 중 행정권이 미치는 전지역의 가구에 대한 조사 결과를 광범위하게 수록	2006. 12	5년	16,000원
· 2005 인구주택총조사 (전수조사결과) 제3권 주택편	2005년 11월 1일 0시 현재 대한민국 영토 중 행정권이 미치는 전지역의 주택에 대한 조사 결과를 광범위하게 수록	2006. 12	5년	9,000원
· 2005 인구주택총조사 (전수조사결과) 제4권 시·도편 16-1 서울특별시	2005년 11월 1일 0시 현재 대한민국 영토 중 행정권이 미치는 서울지역의 인구, 가구, 주택에 대한 조사 결과를 광범위하게 수록	2006. 12	5년	16,000원
· 2005 인구주택총조사 (전수조사결과) 제4권 시·도편 16-2 부산광역시	2005년 11월 1일 0시 현재 대한민국 영토 중 행정권이 미치는 부산지역의 인구, 가구, 주택에 대한 조사 결과를 광범위하게 수록	2006. 12	5년	15,000원
· 2005 인구주택총조사 (전수조사결과) 제4권 시·도편 16-3 대구광역시	2005년 11월 1일 0시 현재 대한민국 영토 중 행정권이 미치는 대구지역의 인구, 가구, 주택에 대한 조사 결과를 광범위하게 수록	2006. 12	5년	11,000원
· 2005 인구주택총조사 (전수조사결과) 제4권 시·도편 16-4 인천광역시	2005년 11월 1일 0시 현재 대한민국 영토 중 행정권이 미치는 인천지역의 인구, 가구, 주택에 대한 조사 결과를 광범위하게 수록	2006. 12	5년	12,000원
· 2005 인구주택총조사 (전수조사결과) 제4권 시·도편 16-5 광주광역시	2005년 11월 1일 0시 현재 대한민국 영토 중 행정권이 미치는 광주지역의 인구, 가구, 주택에 대한 조사 결과를 광범위하게 수록	2006. 12	5년	7,000원
· 2005 인구주택총조사 (전수조사결과) 제4권 시·도편 16-6 대전광역시	2005년 11월 1일 0시 현재 대한민국 영토 중 행정권이 미치는 대전지역의 인구, 가구, 주택에 대한 조사 결과를 광범위하게 수록	2006. 12	5년	7,000원

간행물명	주요수록내용	발간시기	주기	가격
· 2005 인구주택총조사 (전수조사결과) 제4권 시·도편 16-7 울산광역시	2005년 11월 1일 0시 현재 대한민국 영토 중 행정권이 미치는 울산지역의 인구, 가구, 주택에 대한 조사 결과를 광범위하게 수록	2006. 12	5년	10,000원
· 2005 인구주택총조사 (전수조사결과) 제4권 시·도편 16-8 경기도(2권)	2005년 11월 1일 0시 현재 대한민국 영토 중 행정권이 미치는 경기지역의 인구에 대한 조사 결과를 광범위하게 수록	2006. 12	5년	28,000원
· 2005 인구주택총조사 (전수조사결과) 제4권 시·도편 16-9 강원도	2005년 11월 1일 0시 현재 대한민국 영토 중 행정권이 미치는 강원지역의 인구, 가구, 주택에 대한 조사 결과를 광범위하게 수록	2006. 12	5년	16,000원
· 2005 인구주택총조사 (전수조사결과) 제4권 시·도편 16-10 충청북도	2005년 11월 1일 0시 현재 대한민국 영토 중 행정권이 미치는 충북지역의 인구, 가구, 주택에 대한 조사 결과를 광범위하게 수록	2006. 12	5년	14,000원
· 2005 인구주택총조사 (전수조사결과) 제4권 시·도편 16-11 충청남도	2005년 11월 1일 0시 현재 대한민국 영토 중 행정권이 미치는 충남지역의 인구, 가구, 주택에 대한 조사 결과를 광범위하게 수록	2006. 12	5년	14,000원
· 2005 인구주택총조사 (전수조사결과) 제4권 시·도편 16-12 전라북도	2005년 11월 1일 0시 현재 대한민국 영토 중 행정권이 미치는 전북지역의 인구, 가구, 주택에 대한 조사 결과를 광범위하게 수록	2006. 12	5년	15,000원
· 2005 인구주택총조사 (전수조사결과) 제4권 시·도편 16-13 전라남도	2005년 11월 1일 0시 현재 대한민국 영토 중 행정권이 미치는 전남지역의 인구, 가구, 주택에 대한 조사 결과를 광범위하게 수록	2006. 12	5년	17,000원
· 2005 인구주택총조사 (전수조사결과) 제4권 시·도편 16-14 경상북도	2005년 11월 1일 0시 현재 대한민국 영토 중 행정권이 미치는 경북지역의 인구, 가구, 주택에 대한 조사 결과를 광범위하게 수록	2006. 12	5년	18,000원
· 2005 인구주택총조사 (전수조사결과) 제4권 시·도편 16-15 경상남도	2005년 11월 1일 0시 현재 대한민국 영토 중 행정권이 미치는 경남지역의 인구, 가구, 주택에 대한 조사 결과를 광범위하게 수록	2006. 12	5년	17,000원
· 2005 인구주택총조사 (전수조사결과) 제4권 시·도편 16-16 제주도	2005년 11월 1일 0시 현재 대한민국 영토 중 행정권이 미치는 제주지역의 인구, 가구, 주택에 대한 조사 결과를 광범위하게 수록	2006. 12	5년	9,000원
· 2005 인구주택총조사 (제5권 통근·통학)	『2005 인구·주택 총조사』 표본집계 결과 중 통근·통학에 관한 사항을 수록	2007. 7	5년	22,000원
· 2005 인구주택총조사 (제6권 인구이동)	『2005 인구·주택 총조사』 표본집계 결과 중 인구이동에 관한 사항(현거주지 및 5년전 거주지)을 수록	2007. 7	5년	16,000원
· 2005 인구주택총조사 (제7권 경제활동 2-1 취업상태)	『2005 인구·주택 총조사』 표본집계 결과 중 경제활동에 관한 사항(취업상태)을 수록	2007. 7	5년	24,000원

간행물명	주요수록내용	발간시기	주기	가격
· 2005 인구주택총조사 (제7권 경제활동 2-2 산업·직업)	『2005 인구·주택 총조사』 표본집계 결과 중 산업· 직업별 경제활동상태에 관한 사항을 수록	2007. 7	5년	26,000원
· 2005 인구주택총조사 (제8권 주거 2-1 주거실태)	『2005 인구·주택 총조사』 표본집계 결과 중 주거에 관한 사항(주거실태)을 수록	2007. 7	5년	22,000원
· 2005 인구주택총조사 (제8권 주거 2-2 임차료)	『2005 인구·주택 총조사』 표본집계 결과 중 주거에 관한 사항(임차료)을 수록	2007. 7	5년	20,000원
· 2005 인구주택총조사 (제9권 활동계약)	『2005 인구·주택 총조사』 표본집계 결과 중 활동 계약자에 관한 조사결과를 수록	2007. 7	5년	16,000원
· 2005 인구주택총조사 (제10권 고령자)	『2005 인구·주택 총조사』 표본집계 결과 중 고령자에 관한 조사결과를 수록	2007. 7	5년	20,000원
· 2005 인구주택총조사 (제11권 여성·아동)	『2005 인구·주택 총조사』 표본집계 결과 중 여성· 아동에 관한 사항을 수록	2007. 7	5년	16,000원
· 2005 인구주택총조사 (제12권 1인 가구)	『2005 인구·주택 총조사』 표본집계 결과 중 1인 가구에 관한 사항을 수록	2007. 7	5년	20,000원
· 2000 인구주택총조사 성세 및 본관 보고서(총3권)	『2000년 인구주택총조사』의 「성세 및 본관」 항목을 집계한 결과를 수록	2003. 4	5년	84,000원
· 2007 인력실태조사보고서	15세 이상 인구의 연간 경제활동상태, 노동이동, 산업 및 직업의 세부내용 등 평소의 경제활동상태 조사결과를 수록	2008. 3	연간	16,000원
· 장래가구추계(2005-2030)	가구추계개요, 과거 가구 추이 및 패턴, 장래 가구주율 추정 결과, 장래가구추계 주요결과, 총가구수 등 수록	2007. 12	5년	12,000원
· 장래인구추계	인구추계작성개요, 기준인구, 인구변동요인분석, 추계를 위한 가정, 장래인구추계결과를 수록	2006. 12	5년	5,000원
· 2008 지역별 고용조사 보고서	시군 단위의 세분화된 고용현황을 파악할 수 있는 기본 통계와 산업, 직업에 대한 세분화된 자료를 수록	2009. 4	연간	10,000원
· 2008 청소년통계	인구와 가족, 교육, 노동, 보건 등 8개 부문 통계표 수록	2008. 12	연간	비매품
· 2008 한국의 사회지표	인구, 가족, 소득, 소비, 노동, 교육, 보건, 주거, 교통, 정보통신, 환경, 복지, 문화, 여가, 안전, 사회참여 등 국내지표를 수록	2009. 2	연간	14,000원



간행물명	주요수록내용	발간시기	주기	가격
· 한국의 사회동향 2008	한국의 사회동향"은 "한국의 사회지표"를 종합적으로 분석 해석하여 우리 사회의 발전단계와 한국인의 '삶의 질'을 객관적으로 평가하기 위해 발간되는 서술형 보고서	2008. 12	연간	16,000원
· 한국의 인구·주택	인구주택총조사 자료를 중심으로 우리나라 인구 및 주택의 현황과 특징을 종합적으로 파악하여 수록	2008. 11	부정기	14,000원
· The Population of Korea	지난 2000년 인구주택총조사까지 75년 동안의 우리나라 인구,가구,주택상황에 대해 기술한 연구분석서	2004. 3	부정기	17,000원

○ 경기 · 산업

간행물명	주요수록내용	발간시기	주기	가격
· 건설경기동향	건설수주동향, 발주자별·공사종류별 국내 수주액 추이, 건설기성동향 등 수록	매월 10일경	월간	3,000원
· 2007년 기준 건설업조사 보고서	국내의 전 건설 관련 등록업체를 대상으로 하여 종사자수, 급여, 매출액, 유형고정자산 및 수주액, 기성액 등을 조사하여 건설업부문 실태를 종합수록	2008. 12	연간	9,000원
· 경기종합지수	선행·동행·후행 경기종합지수 및 구성지표	매월 10일경	월간	3,000원
· 2007 기준 광업·제조업 조사보고서 I(전국편)	전국편으로 종사자 5인 이상의 광업 및 제조업 사업체수, 종사자수, 출하액, 부가가치 등 수록	2008. 12	연간	20,000원
· 2007 기준 광업·제조업 조사보고서 II(지역편)	지역편으로 종사자 5인 이상의 광업 및 제조업 사업체수, 종사자수, 출하액, 부가가치 등 수록	2008. 12	연간	20,000원
· 1997-2006 국부통계	자산별, 제도부문별, 경제활동별 자산액, 구성비 및 증감액을 수록	2008. 08	연간	9,000원
· 2007 기준 기업활동조사 보고서	기업의 경영구조와 그 변화, 계열화, 국제화, 연구개발, 기술혁신, 정보화 등의 경영활동과 재무구조, 수익성 및 성장성 등의 경영분석지표 수록	2008. 12	연간	비매품
· 2007 운수업조사 보고서	육상, 수상, 항공운송업, 여행·운송관련서비스업, 주차장운영업 등의 사업체수, 고용, 급여, 비용, 부가가치, 유형고정자산 등에 관한 자료 수록	2008. 10	연간	15,000원
· 2006년도 시도별 지역내 총생산 및 지출	시도별 지역내 총생산규모, 경제성장률, 생산구조, 경제활동별 지역내 총생산 등 수록	2008. 6	연간	11,000원
· 광공업생산동향	산업생산·출하·재고지수, 제조업 생산능력 및 가동률 지수, 주요품목의 생산, 출하, 재고량, 시도별 산업생산·출하·재고지수	매월 10일경	월간	4,000원
· 2007 도소매업조사 보고서(1권)	도소매업, 음식·숙박업체, 부동산업의 지역별, 산업분류별, 조직형태별 분포, 경영구조 및 운영실태, 종사상 지위, 성별 종사자수 등 수록	2008. 12	연간	12,000원
· 2007 도소매업조사 보고서(2권)	도소매업, 음식·숙박업체, 부동산업의 지역별, 산업분류별, 조직형태별 분포, 경영구조 및 운영실태, 종사상 지위, 성별 종사자수 등 수록	2008. 12	연간	12,000원

간행물명	주요수록내용	발간시기	주기	가격
· 2007년 기준 전국사업체 조사 보고서	사업체의 산업분류별, 시·도별, 종사자규모별 등의 사업체수, 종사자수 등 수록	2008. 12	연간	14,000원
· 2003 산업총조사보고서 (제1권 산업편-전국)	광업 및 제조업 등 전국의 사업체를 대상으로 업종별 종사자의 직종별로 분석한 통계자료 수록	2004. 12	5년	11,000원
· 2003 산업총조사보고서 (제2권 산업편-지역)	광업 및 제조업 등 전국의 사업체를 대상으로 업종별 종사자의 직종별로 분석한 통계자료 수록	2004. 12	5년	12,000원
· 2003 산업총조사보고서 (제3권 품목편)	광업 및 제조업 등 전국의 사업체를 대상으로 업종별 종사자의 직종별로 분석한 통계자료 수록	2004. 12	5년	10,000원
· 2003 산업총조사보고서 (제4권 기업체편)	광업 및 제조업 등 전국의 사업체를 대상으로 업종별 종사자의 직종별로 분석한 통계자료 수록	2004. 12	5년	9,000원
· 2007 서비스업조사 보고서(제1권)	서비스업체의 지역별, 산업분류별, 조직형태별 분포, 경영구조 및 운영실태, 종사상 지위, 성별 종사자수 등 수록 - 부동산 및 임대업, 사업서비스업편	2008. 12	연간	12,000원
· 2007 서비스업조사 보고서(제2권)	서비스업체의 지역별, 산업분류별, 조직형태별 분포, 경영구조 및 운영실태, 종사상 지위, 성별 종사자수 등 수록 - 사업서비스업, 교육서비스업편	2008. 12	연간	12,000원
· 2007 서비스업조사 보고서(제3권)	서비스업체의 지역별, 산업분류별, 조직형태별 분포, 경영구조 및 운영실태, 종사상 지위, 성별 종사자수 등 수록 - 오락 문화 및 운동관련 서비스업, 기타 공공, 수리 및 개인 서비스업	2008. 12	연간	12,000원
· 2005 서비스업총조사 보고서 (산업 전국편 1-1)	서비스업 부문의 전국편 중 제 1권으로서 해당 산업의 조직형태, 종사자규모 및 월평균 휴무일수별 사업체 등에 관한 자료 수록	2007. 6	5년	25,000원
· 2005 서비스업총조사 보고서 (산업 전국편 1-2)	서비스업 부문의 전국편 중 제 2권으로서 해당 산업의 매출액규모, 건물연면적규모, 조직형태 및 본·지점별 사업체 등에 관한 자료 수록	2007. 6	5년	27,000원
· 2005 서비스업총조사 보고서 (산업 전국편 1-3)	서비스업 부문의 전국편 중 제 3권으로서 해당 산업의 건물점유형태, 종사상지위 및 정보기술 기반 등에 관한 자료 수록	2007. 6	5년	27,000원

간행물명	주요수록내용	발간시기	주기	가격
· 2005 서비스업총조사 보고서 (산업 지역편 II-1)	서비스업 부문의 지역편 중 제 1권으로서 시·도, 시·군·구 및 조직형태별 사업체수, 매출액 등에 관한 자료 수록	2007. 6	5년	25,000원
· 2005 서비스업총조사 보고서 (산업 지역편 II-2)	서비스업 부문의 지역편 중 제 2권으로서 시·도, 시·군·구, 종사자규모, 종사자지위 및 매출액규모별 사업체수, 매출액 등에 관한 자료 수록	2007. 6	5년	24,000원
· 2005 서비스업총조사 보고서 (산업 지역편 II-3)	서비스업 부문의 지역편 중 제 3권으로서 시·도, 시·군·구, 건물연면적규모, 조직형태, 정보기술 기반 등에 관한 자료 수록	2007. 6	5년	27,000원
· 2005 서비스업총조사 보고서(산업 특성편)	서비스업 부문의 특성편으로서 상품매입처(판매처)별 구성비, 객실(석)수, 체인점 가입여부 및 매장면적 등에 관한 자료 수록	2007. 6	5년	15,000원
· 2005 서비스업총조사 보고서(기업체편)	서비스업 부문의 기업체편으로서 자본금규모 및 회사법인 유형별 기업체수, 종사자수, 사업실적, 유무형자산 등에 관한 자료 수록	2007. 6	5년	23,000원
· 2007년 기준 전문, 과학, 기술서비스업조사 보고서	'전문서비스업', '건축기술, 엔지니어링 및 기타 과학기술 서비스업', '기타 전문, 과학 및 기술 서비스업' 등을 영위하는 사업체를 대상으로 산업 구조와 분포, 경영실태 등을 종합적으로 파악하기 위하여 조사한 결과를 수록	2009. 1	연간	10,000원
· 전자상거래 및 사이버 쇼핑 동향	전자상거래 현황을 파악하기 위해 전자상거래동향 조사, 사이버쇼핑동향조사 결과를 종합하여 수록	매분기말	분기	5,000원

○ 농림 · 어업

간행물명	주요 수록 내용	발간시기	주기	가격
· 가축동향	가축의 사육규모별 가구수와 연령 및 성별 마리수를 수록	매분기말	분기	비매품
· 2008년 경지면적통계	시도, 시군별 논밭별 경지면적 등을 수록	2009. 1	연간	비매품
· 2008 농가경제통계	농가소득, 농업총수입, 농업경영비, 농업수지, 경영수지, 가계지출, 농가자산 및 부채 등 수록	2009. 5	연간	비매품
· 농림어업총조사 (지역조사편)	우리나라의 읍·면 지역, 행정 리를 대상으로 한 지역조사 결과를 수록	2007. 3	5년	22,000원
· 2005 농업총조사보고서 (전국편 2-1 농가)	우리나라의 모든 농가를 대상으로 가구원 및 농업 경영구조 등을 파악하는 농업부문의 가장 기본이 되는 조사로서 전국자료에 대한 최종결과를 수록	2006. 12	5년	16,000원
· 2005 농업총조사보고서 (전국편 2-2 농가인구,작물,가축)	우리나라의 모든 농가를 대상으로 가구원 및 농업 경영구조 등을 파악하는 농업부문의 가장 기본이 되는 조사로서 전국자료에 대한 최종결과를 수록	2006. 12	5년	12,000원
· 2005 농업총조사보고서 (1.서울, 인천, 광주, 대전)	우리나라의 모든 농가를 대상으로 가구원 및 농업 경영구조 등을 파악하는 농업부문의 가장 기본이 되는 조사로서 서울, 인천, 광주, 대전에 대한 최종결과를 수록	2007. 3	5년	29,000원
· 2005 농업총조사보고서 (2.부산, 대구, 울산, 제주도)	우리나라의 모든 농가를 대상으로 가구원 및 농업 경영구조 등을 파악하는 농업부문의 가장 기본이 되는 조사로서 부산, 대구, 울산, 제주도에 대한 최종결과를 수록	2007. 3	5년	27,000원
· 2005 농업총조사보고서 (3.경기)	우리나라의 모든 농가를 대상으로 가구원 및 농업 경영구조 등을 파악하는 농업부문의 가장 기본이 되는 조사로서 경기도에 대한 최종결과를 수록	2007. 3	5년	20,000원
· 2005 농업총조사보고서 (4.강원)	우리나라의 모든 농가를 대상으로 가구원 및 농업 경영구조 등을 파악하는 농업부문의 가장 기본이 되는 조사로서 강원도에 대한 최종결과를 수록	2007. 3	5년	21,000원
· 2005 농업총조사보고서 (5.충북)	우리나라의 모든 농가를 대상으로 가구원 및 농업 경영구조 등을 파악하는 농업부문의 가장 기본이 되는 조사로서 충청북도 자료에 대한 최종결과를 수록	2007. 3	5년	19,000원

간행물명	주요수록내용	발간시기	주기	가격
· 2005 농업총조사보고서 (7.전북)	우리나라의 모든 농가를 대상으로 가구원 및 농업 경영구조 등을 파악하는 농업부문의 가장 기본이 되는 조사로서 전라북도 자료에 대한 최종결과를 수록	2007. 3	5년	21,000원
· 2005 농업총조사보고서 (6.충남)	우리나라의 모든 농가를 대상으로 가구원 및 농업 경영구조 등을 파악하는 농업부문의 가장 기본이 되는 조사로서 충청남도 자료에 대한 최종결과를 수록	2007. 3	5년	20,000원
· 2005 농업총조사보고서 (8.전남)	우리나라의 모든 농가를 대상으로 가구원 및 농업 경영구조 등을 파악하는 농업부문의 가장 기본이 되는 조사로서 전라남도 자료에 대한 최종결과를 수록	2007. 3	5년	24,000원
· 2005 농업총조사보고서 (9.경북)	우리나라의 모든 농가를 대상으로 가구원 및 농업 경영구조 등을 파악하는 농업부문의 가장 기본이 되는 조사로서 경상북도 자료에 대한 최종결과를 수록	2007. 3	5년	25,000원
· 2005 농업총조사보고서 (10.경남)	우리나라의 모든 농가를 대상으로 가구원 및 농업 경영구조 등을 파악하는 농업부문의 가장 기본이 되는 조사로서 경상남도 자료에 대한 최종결과를 수록	2007. 3	5년	23,000원
· 2008 농작물생산통계	재배면적과 함께 작물별 10a당 수량, 생산량 등을 수록	2009. 5	연간	비매품
· 2008년 어류양식동향조사	바다의 수면 및 연안 육지 부분에 인위적인 양식 시설을 설치하여 어류를 기르는 방법별 어가 (사업체)수, 사육수면적, 종묘입식·폐사·출하량, 사료급이량, 크기별 사육량 등을 수록	2009. 4	연간	비매품
· 어업생산동향	우리나라의 해수면 및 내수면과 우리나라 어선이 원양해역에서 포획·채취하는 수산동·식물의 생산량과 금액 등을 수록	매월 6일경	월간	비매품
· 2005 임업총조사보고서 (전국편)	우리나라의 모든 임가를 대상으로 가구원 및 임업 경영 구조 등을 파악하는 임업부문의 가장 기본이 되는 조사로서 전국자료에 대한 최종결과를 수록	2006.12	5년	15,000원
· 2005 임업총조사보고서 (1. 특·광역시)	우리나라의 모든 임가를 대상으로 가구원 및 임업 경영 구조 등을 파악하는 임업부문의 가장 기본이 되는 조사로서 특별시, 광역시에 대한 최종결과를 수록	2007. 3	5년	22,000원

간행물명	주요수록내용	발간시기	주기	가격
· 2005 임업총조사보고서 (2. 경기, 강원)	우리나라의 모든 임가를 대상으로 가구원 및 임업 경영 구조 등을 파악하는 임업부문의 가장 기본이 되는 조사로서 경기, 강원에 대한 최종결과를 수록	2007. 3	5년	29,000원
· 2005 임업총조사보고서 (3. 충북, 충남)	우리나라의 모든 임가를 대상으로 가구원 및 임업 경영 구조 등을 파악하는 임업부문의 가장 기본이 되는 조사로서 충북, 충남에 대한 최종결과를 수록	2007. 3	5년	24,000원
· 2005 임업총조사보고서 (4. 전북, 전남, 제주)	우리나라의 모든 임가를 대상으로 가구원 및 임업 경영 구조 등을 파악하는 임업부문의 가장 기본이 되는 조사로서 전북, 전남, 제주에 대한 최종결과를 수록	2007. 3	5년	28,000원
· 2005 임업총조사보고서 (5. 경남, 경북)	우리나라의 모든 임가를 대상으로 가구원 및 임업 경영 구조 등을 파악하는 임업부문의 가장 기본이 되는 조사로서 경남, 경북에 대한 최종결과를 수록	2007. 3	5년	29,000원
· 2005 어업총조사보고서 (전국편, 해수면어업)	우리나라의 모든 어가를 대상으로 가구원 및 어업 경영 구조 등을 파악하는 어업부문의 가장 기본이 되는 조사로서 해수면 어업 자료에 대한 최종결과를 수록	2006. 12	5년	14,000원
· 2005 어업총조사보고서 (전국편, 내수면어업)	우리나라의 모든 어가를 대상으로 가구원 및 어업 경영 구조 등을 파악하는 어업부문의 가장 기본이 되는 조사로서 내수면 어업 자료에 대한 최종결과를 수록	2006. 12	5년	비매품
· 2005 어업총조사보고서 (1. 부산, 인천, 울산, 경기, 강원)	우리나라의 모든 어가를 대상으로 가구원 및 어업 경영구조 등을 파악하는 어업부문의 가장 기본이 되는 조사로서 부산, 인천, 울산, 경기, 강원에 대한 최종결과를 수록	2007. 3	5년	23,000원
· 2005 어업총조사보고서 (2. 충남, 전북, 전남)	우리나라의 모든 어가를 대상으로 가구원 및 어업 경영구조 등을 파악하는 어업부문의 가장 기본이 되는 조사로서 충남, 전북, 전남에 대한 최종결과를 수록	2007. 3	5년	29,000원
· 2005 어업총조사보고서 (3. 경북, 경남, 제주)	우리나라의 모든 어가를 대상으로 가구원 및 어업 경영구조 등을 파악하는 어업부문의 가장 기본이 되는 조사로서 경북, 경남, 제주에 대한 최종결과를 수록	2007. 3	5년	26,000원
· 2008년 축산물생산비	6개축종(번식우, 비육우, 젖소, 비육돈, 산란계, 육계)에 대한 경영비, 가축비, 사육·생산현황, 수익성 등을 수록	2009. 6	연간	비매품

○ 가계 · 물가

간행물명	주요 수록 내용	발간시기	주기	가격
· 2006 가계자산조사 보고서	가구별 저축 · 부채, 부동산, 자동차 등 자산보유 실태 조사결과 수록	2007. 3	5년	5,000원
· 2008 소비자물가지수 연보	전도시 및 시·도별 소비자물가지수, 489개 품목에 대한 소비자 가격지수 등을 연도별, 월별로 종합	2009. 5	연간	15,000원
· 소비자물가지수 월보	월 중 소비자 물가동향, 전 도시 및 서울을 비롯한 16개 시·도별 소비자 물가지수 등 수록	매월 10일경	월간	3,000원

○ 기 타

간행물명	주요 수록 내용	발간시기	주기	가격
· 국가통계 실무지침	통계작성기관의 실무자가 준수해야할 내용을 체계적으로 통계작성과정별로 정리하여 수록	2009.7	부정기	5,000원
· 한국의 기업활동 (구조, 전략, 성과)	과학적이고 실증적인 기업활동 연구를 위한 기업의 활동 및 성과를 계량적으로 파악할 수 있는 통계 수록	2009.5	부정기	10,000원
· 한국표준무역분류 2005	상품의 수출입에 관한 통계의 체계적 작성, 무역 통계의 국제 비교성 증진 등을 위하여 무역거래의 대상이 되는 상품을 원재료, 중간제품, 완제품에 따라 체계화한 분류	2004.12	부정기	비매품
· 한국표준산업분류 2008	UN이 권고하는 국제표준산업분류를 기초로 국내 산업구조를 반영하여 분류	2008. 2	부정기	19,000원
· 한국표준직업분류 2007	ILO의 국제표준직업분류(ISCO-08)를 기초로 국내 직업구조를 반영하여 새로 분류한 한국표준직업 분류 6차 개정안을 알기 쉽게 풀어 쓴 해설서임	2007. 12	부정기	14,000원
· 한국표준질병·사인분류 (제1권 분류표) 2007	WHO에서 1998~2005까지 업데이트한 제10차 개정 국제질병분류를 기초로 하고 우리나라의 실정을 반영하여 개정한 제5차 한국표준질병·사인분류를 수록	2007. 12	부정기	비매품
· 한국표준질병·사인분류 (제2권 지침서) 2007	제5차 개정 한국표준질병·사인분류의 사용 지침서로서 분류표 사용법, 분류번호 부여준칙, 사인 해석에 관한 주의사항 등 실무지침을 수록	2007. 12	부정기	비매품
· 한국표준질병·사인분류 (제3권 색인) 2007	제5차 개정 한국표준질병·사인분류의 각 분류항목을 가나다순으로 배열한 색인집으로써 질병 및 손상의 성질, 손상의 외인, 약물 및 화학물질표로 편집되어 있음	2007. 12	부정기	비매품



## 2. CD-ROM

### ○ 간행물 CD

CD-ROM 명	주요 수록 내용	제작연월	수록형태	가 격
· 2005 농림어업총조사	전국의 농·어가, 임가 및 인구의 규모와 분포, 농·어업, 임업 경영구조 및 특성 등을 수록	2007. 4	간행물 판	31,000원
· 2005 서비스업총조사	2005년 기준 전국 서비스업 사업체를 대상으로 실시한 서비스업총조사 결과를 수록	2007. 6	간행물 판	25,000원
· 2005 인구주택총조사(전수)	2005년 11월 1일 0시 기준으로 실시한 인구주택총조사의 결과를 수록 (인구, 가구, 주택, 시도편(서울~제주))	2006.12	간행물 판	45,000원
· 2005 인구주택총조사(표본)	2005년 11월 1일 0시 기준으로 실시한 인구주택총조사 표본조사결과보고서를 수록 (통근통학, 인구이동, 경제활동, 여성아동, 주거, 활동제약, 고령자, 1인가구 등)	2007. 7	간행물 판	45,000원

### ○ 마이크로데이터 CD

CD-ROM 명	주요 수록 내용	제작연월	수록형태	가 격
· 2006 가계자산조사	2006 가계자산조사의 원시자료로서 인적사항, 금융자산, 부동산, 기타자산, 연간소득 등을 수록	2007. 5	원자료	27,000원
· 2008 가계동향조사	가계조사의 연간 원시자료로서 가계지출, 근로자가구의 소득 및 지출, 가구특성별 소득 및 지출 등을 수록	2009. 6	원자료	726,000원
· 2008 경제활동인구조사	경제활동인구조사의 연간 원시자료로서 15세 이상 인구의 경제활동상태, 직업·산업·교육정도·종사상 지위별 취업자, 성별·교육정도·연령계층별 실업자 등을 수록	2009. 6	원자료	154,000원
· 2006 광공업통계조사	광공업통계조사의 연간 원자료로서 종사자 5인 이상의 광업 및 제조업 사업체수, 종사자수, 출하액, 부가가치 등 관련자료 수록	2008. 2	원자료	217,000원
· 2007 광업제조업조사	행정구역, 거처의 종류, 점유형태, 성별, 가구주와의 관계, 교육정도, 혼인상태 등 수록	2009. 2	원자료	146,000원

CD-ROM 명	주요 수록 내용	제작연월	수록형태	가격
· 2000 농업총조사	농업총조사의 원자료로서 행정구역별, 농가구분별, 경영주 및 가구원사항별 등의 자료 수록	2006.07	원자료	1,548,000원
· 2001 도소매업 및 서비스업 총조사	도소매업 및 서비스업총조사의 원자료로서 행정구역별, 산업세세분류별, 조직형태별, 사업체구분별, 종사자수별 등의 자료 수록	2006.07	원자료	773,000원
· 2004 도소매업 및 서비스업 통계조사	도소매업 및 서비스업통계의 연간 원자료로서 행정구역별, 산업소분류별, 조직형태별, 연간영업개월수별, 평균영업시간별 자료 등을 수록	2006.07	원자료	66,000원
· 2007 사망원인통계	사망원인통계의 연간 원자료로서 성별·연령별·지역별·사망원인별 사망자, 사인별 사망률, 주요사인에 의한 사망자 국제비교 등 수록	2008.12	원자료	35,000원
· 2006 사업체기초통계조사	사업체기초통계조사의 연간 원자료로서 사업체의 산업분류별, 시·도별, 종사자규모별 등의 사업체수, 종사자수 등 수록	2008. 2	원자료	555,000원
· 2007 사회통계조사 (복지·문화와 여가, 소득과 소비)	사회적 관심사의 주관적 의식에 관한 사항을 조사하여 복지·문화와 여가, 소득과 소비 등 40여개 사회지표 통계자료 수록	2008. 3	원자료	51,000원
· 2008 사회통계조사 (교육, 안전, 환경, 보건, 가족)	사회적 관심사의 주관적 의식에 관한 사항을 조사하여 교육, 안전, 환경, 보건, 가족 등 50여개 사회지표 통계자료 수록	2009. 3	원자료	46,000원
· 2003 산업총조사	산업총조사의 원자료로서 광업 및 제조업 등 전국의 사업체를 대상으로 업종별 종사자의 직종별로 분석한 통계자료 수록	2005. 3	원자료	125,000원
· 2004 생활시간조사	생활시간조사의 원자료로서 하루의 시간 사용량과 시간간격별 행위자 비율을 분석하여 수록	2005. 9	원자료	145,000원
· 2007 인구동향조사 (인구동태통계)	인구동태통계신고의 연간 원자료로서 출생, 사망, 혼인, 이혼 등 관련자료 수록	2008. 2	원자료	103,000원
· 2000 인구이동통계	인구이동통계의 연간 원자료로서 총이동 및 시도간·시도내 인구이동, 전입, 전출지별 인구이동 등 관련자료 수록	2001. 6	원자료	245,000원

CD-ROM 명	주요 수록 내용	제작연월	수록형태	가 격
· 2000 인구주택총조사 (2% 표본)	2000 인구주택총조사 원자료 중 2%를 표본 추출한 것으로서 관련자료 수록	2002. 8	원자료	125,000원
· 2005 인구주택총조사 (2% 표본) A형	2005 인구주택총조사 마이크로데이터 2% 표본자료로서 시도단위별 지역자료와 전국자료의 추정을 위한 가중값을 수록	2007. 6	원자료	150,000원
· 2005 인구주택총조사 (2% 표본) B형	2005 인구주택총조사 마이크로데이터 2% 표본자료로서 시군구별 지역자료이며, 가중값은 미수록	2007. 6	원자료	150,000원
· 2005 인구주택총조사 (5% 표본)	2005 인구주택총조사 마이크로데이터 5% 표본자료로서 시군구별 지역자료이며, 전국자료 추정을 위한 가중값이 제공됨	2007. 10	원자료	919,000원
· 2007 인력실태조사	2007 인력실태조사의 원자료로서 인적 사항, 연간 취업상태, 직장이동횟수, 고용형태, 산업, 직업, 월평균 소득, 연간 취업기간, 비구직시 주요활동 등 자료 수록	2008. 5	원자료	42,000원
· 2007 전국사업체조사	행정구역(동읍면), 산업분류(산업세세분류), 창설년월, 산업단지부호(제조업), 자산총계, 자본금, 자본잉여금, 종사자수 및 연간급여액, 제조원가 및 판매비와 관리비, 유형자산 등 수록	2009. 2	원자료	548,000원
· 2008 지역별 고용통계 (시군구 고용통계)	시군 단위의 세분화된 고용현황을 파악할 수 있는 시도별 고용구조 분석자료 및 산업 직업에 대한 자료 수록	2009. 5	원자료	80,000원

### 3. 디지털간행물

◆ 이용안내

- 통계청 홈페이지(kostat.go.kr)이나 KOSIS 국가통계포털(www.kosis.kr)에 접속한 뒤 ‘디지털간행물’ 메뉴 이용

◆ 목록 (간행물별 엑셀이나 한글, PDF 파일 또는 전자책(eBook)으로 서비스)

주제별	간행물명
종합간행물	국제통계연감, 북한의 주요통계지표, 월간국제통계, 한국통계연감, 한국통계월보, Explore Korea through Statistics
인구·가구	국내인구이동통계, 국제인구이동통계, 생명표, 시도별 생명표, 장래가구추계, 장래인구추계, 주민등록인구 및 외국인등록인구
고용	경제활동인구연보, 경제활동인구월보
물가·가계	가계동향조사연보, 소비자물가지수 연보, 소비자물가지수 월보
보건·사회	고령자통계, 사망원인통계(전국편, 지역편), 사회조사보고서, 생활시간조사보고서, 청소년통계, 통계로 보는 여성의 삶, 한국의 사회지표
농림어업	가축동향, 경지면적통계, 농가경제통계, 농산물생산비통계, 농어업법인사업체통계조사보고서, 농업조사보고서, 농작물생산통계, 양곡소비량조사보고서, 어가경제통계, 어업생산동향, 어업조사보고서, 주요작물 생산동향, 축산물생산비통계, 푸른 들, 숲, 바다 그리고 삶(농림어업총조사 종합분석보고서)
광공업	광공업생산동향, 광공업생산연보, 광업제조업조사보고서, 기계수주동향,
건설	건설경기동향, 건설업조사보고서
도소매·서비스	서비스업생산지수 월보, 소매판매액통계, 운수업조사보고서, 전문·과학·기술 서비스업조사 보고서, 전자상거래 및 사이버쇼핑동향
경기·기업경영(사업체)	경기종합지수, 전국사업체조사, 주요경제지표
지역계정·국부	국가자산통계(구 국부통계), 지역경제동향
교육·문화·과학	사교육비조사보고서
기타간행물	국가승인통계목록, 국가승인통계현황, 살아있는 통계 변화하는 통계청, 선생님, 짝꿍 좀 바꿔주세요, 인구주택총조사 수기집(11월에 만난 행복), 재미있고 신기한 통계, 주요통계지표해설 통계를 알면 똑똑해진다, 통계 속의 재미있는 세상이야기 통계에도 품질관리가 필요합니다, 통계품질관리 이렇게 합니다, 통계인력 및 예산조사 결과보고서
지방간행물	동남권 청소년통계, 통계로 본 10년간 부산 경제·사회변화상 통계로 본 오늘의 전북, 통계로 본 제주의 어제와 오늘 호남 농업의 어제와 오늘, 2008년 광주·전남 지역통계



## 5. 동남지방통계청 자료 이용안내

- ◆ 동남지방통계청에서는 각종 통계간행물 및 관련서적을 비치하고 일반 이용자에게 개방하고 있습니다.
- ◆ 서비스 제공내용
  - 통계청에서 발간하는 종합통계간행물, 각종 통계조사 보고서와 보도자료 열람
  - 통계청이외의 국내 기관에서 발행한 통계간행물과 관련 자료들의 열람
  - PC를 이용하여 통계청에서 제공하는 국가통계포털(KOSIS) 자료의 검색
  - 열람자료 복사
  - 보유자료 : 최신 국내통계간행물 2,000권
- ◆ 이용시간 : 평일 09:00 ~ 18:00
- ◆ 주 소 : 부산광역시 연제구 연제로 27 (연산2동 1474-1)



### 동남광역권(부산·울산·경남) 통계 ONE-POINT 서비스 실시

동남지방통계청은 2008년 2월 1일부터 동남광역권(부산·울산·경남) 주요 통계 자료를 홈페이지(<http://kostat.go.kr/dnro>)를 통해 ONE-POINT 서비스하고 있습니다.

- 이용방법 : 동남지방통계청 홈페이지 ⇒ 자료마당 ⇒ 지역통계

# 2009년 부산시민 삶의 질

---

발간등록번호 : 11-1240000-000525-10

---

발행일 : 2009년 9월

발행인 : 현영기

발행처 : 동남지방통계청

편집 : 안영민

전화 : 051) 850-4244

홈페이지 : <http://kostat.go.kr/dnro>

주소 : (611-829)

부산광역시 연제구 연제로 27

---







이 면은 빈 공간입니다.

미래로 통하는 빛  
**동남지방통계청**  
DONGNAM LOCAL STATISTICAL OFFICE



ISSN 2092-7207(Online)