2013년 한-중 양자협력회의 결과보고

2013. 7

기획조정관
국제협력담당관실



목 차

I. 한-중 양자협력회의 개요	1
II. 대표단의 주요 활동	1
III. 대표단 주요 일정	2
IV. 회의내용	5
V. 발표자료 및 질의응답	16

【참 고】

1. 한-중 양자통계협력회의 개최 현황	50
2. 중국의 통계청 조직도	51
3. 중국 기관장 이력	52
4. 중국 개황	54
5. 중국측 참가자 명단	55

I

한-중 양자협력회의 개요

- 회 의 명 : 한-중 양자통계협력회의
- 기 간 : 2013. 7. 8.(월) ~ 7. 13.(토)
- 장 소 : 북경 NBS, 상해시 지방통계국
- 대 표 단

	직 위	성 명
단 장	경제통계국장	박 성 동
단 원	경제통계국 서비스업동향과장	송 금 영
	경제통계국 경제통계기획과 사무관	박 원 란
	기획조정관 국제협력담당관실 사무관	한 영 일

II

대표단 주요활동

- 고위급면담을 통한 인적 네트워크 강화 및 양 기관 간 협력 제고
- NBS 관련 의제 논의
 - 한국 경기지표 작성 및 이용현황
 - 한국 서비스업 생산지수 작성
 - 중국의 기업 및 소비자신뢰지수
 - 중국의 통계법 및 통계제도 논의
- 상해시 지방통계국 방문 및 지역통계 논의
- 2014년 양자 간의 협력사항 잠정 논의
- 상해시 대한민국임시정부 견학

Ⅲ

주요 일정

일 시	내 용	비 고
7.8.(월)	<ul style="list-style-type: none"> · 인천공항→Peking공항(11:05-15:10, 3시간 연착) · 호텔 Check-In · NBS 환영 만찬(국제과장 주재) 	KE855 북경
7.9.(화)	<ul style="list-style-type: none"> · 중국 통계국 방문(통계부국장 예방) · 중국 통계법 및 통계제도 발표 · 경기종합지수 작성 및 이용현황 <ul style="list-style-type: none"> - KOSTAT 발표 - NBS 발표 	북경
7.10.(수)	<ul style="list-style-type: none"> · 서비스업 생산지수 작성 방법 <ul style="list-style-type: none"> - KOSTAT 발표 · 중국의 기업 및 소비자신뢰지수 개관 <ul style="list-style-type: none"> - NBS 발표 · 문화체험(만리장성) 	북경
7.11.(목)	<ul style="list-style-type: none"> · Peking공항(08:00 ~) · Peking공항→Pudong공항(11:30-15:30, 2시간 연착) · 상해시 지방 통계국 국장 예방 	CA1557 상해
7.12.(금)	<ul style="list-style-type: none"> · 상해시 개황 및 한국통계청 소개 · 문화체험(대한민국임시정부) 	상해
7.13.(토)	<ul style="list-style-type: none"> · 상해 푸둥공항 → 인천공항(11:10-14:10) 	KE894

2013년 한-중 양자통계협력회의 세부 일정

시 간	프 로 그 램
7월 8일(월) 【북경 중국통계국(NBS)】	
11:05 - 15:30	· 인천공항 -> Peking 공항(3시간 연착)
15:30 - 16:30	· 공항 -> 호텔이동 (중국 국제협력 담당자(Ms. Song Shaoying))
16:30 - 18:00	· Hotel Check-In 및 만찬장 이동
18:00 - 20:00	· 만찬(국제협력 담당과장(Mr. Du weiqun) 주재)
7월 9일(화) 【북경 중국통계국(NBS)】	
09:00 - 09:30	· 중국 통계국 부국장(Mr. Xie Hongguang) 예방
09:30 - 10:30	· 중국통계법 논의
10:40 - 11:50	· 중국통계시스템 논의
12:00 - 13:30	· 점심
13:30 - 15:00	· 중국 경기종합지수 작성 및 이용 현황 논의
15:20 - 17:30	· 한국 경기종합지수 작성 및 이용 현황 논의
18:00 - 21:00	· 환영 만찬(부국장(Mr. Xie Hongguang) 주재)
7월 10일(수) 【북경 중국통계국(NBS)】	
09:30 - 10:30	· 중국의 기업 및 소비자신뢰지수 개관
10:30 - 11:50	· 한국 서비스 생산지수 논의
12:00 - 13:30	· 점심
13:30 - 18:00	· 문화체험(만리장성, 이화원 등)

7월 11일(목) 【상해 지방통계국】	
08:00 - 09:00	· 호텔 Check-out -> 공항 이동
11:10 - 15:30	· Peking공항 -> Pudong 공항(CA1557), 2시간 연착
15:30 - 16:30	· 호텔 Check-In 및 상해통계국 예방
16:30 - 17:30	· 상해 지방통계국국장 예방
18:30 - 20:30	· 만찬(상해지방통계국총경제사 주재)
7월 12일(금) 【상해 지방통계국】	
09:30 - 12:00	· 상해지방통계국 설명 - 한국의 통계시스템 - 상해지방통계국 현황 및 지역 통계 작성방법 등
12:10 - 13:30	· 점심
13:30 - 18:00	· 문화체험(대한민국임시정부 방문)
7월 13일(토) 【상해 지방통계국】	
07:00 - 07:40	· Hotel Check-Out
07:40 - 08:30	· 공항이동
11:10 - 14:10	· 출국(11:10) 및 인천공항 도착

1. 중국 기관장 접견

□ 통계국 부국장 접견

○ 일시 : '13. 7. 9(화) 09:00 - 09:30

○ 장소 : NBS 통계국 제3회의실

○ 참석자

- KOSTAT : 박성동 경제통계국장 외 3명

- NBS : 통계국부국장 Mr. Xie Hongguang 외 5명(통역 1명 포함)

○ 환담 주요 요지

- (NBS부국장) 한국통계청에서 오신 대표자 여러분 진심으로 환영합니다. 지금 북경은 온도도 높고 우기인 참 어려운 시기에 오셔가지고 고생이 많을것 같습니다. 한-중 양자협력은 약 20년 정도 상호간에 활발하게 진행되었으며, 지금도 아주 좋은 협력관계에 있습니다. 이러한 협력관계로서 상호 기술 및 경험을 상호교류하고 국제표준화 통계발전에도 큰 협력을 할 것입니다.

그리고 2008년도에 한국통계청을 방문한 적이 있었는데 아주 뜨겁게 환영을 해주셔서 한국에서 좋은 경험을 많이 받았습니다. 상호간에 우호적인 관계를 지금도 가슴깊이 기억하고 있습니다. 그리고 금년 2월에 국장님이 대표단으로 통계청을 방문한 적이 있는데 한국측의 열렬한 대접과, 특별히 한국의 경제·사회발전에 대해 깊은 인상을 받았고, 한국의 통계사업이 매우 실용적이다 라고 느꼈다고 하셨습니다.

지난 상호간 30여회를 반복하면서 양국간에 발전이 있었는데, 새로운 발전방향도 모색을 하고 상호협력도 하고, 학습을 하는 등 좋

은 기회가 되었습니다. 중국통계국에서 사회·경제발전 특별히 세계 발전 추세에 적응하기 위해서 많은 개발을 하고 노력하고 있습니다. 중국 측 국가통계과정 중 중요한 사업들이 있는데 10대 공정으로 작년 아세안 회의 때도 발표한 적이 있습니다. 예를 들어서 중국의 큰 기업(80만개)들은 인계코드가 있어 자기네 전산망을 통해서 통계수치를 직접 보고하는 시스템을 구축해서 운영되고 있습니다. 80만개 기업들이 국가통계부에서 통일적으로 작성한 프로그램에 따라가지고, 국제통계지표, 통계방법, 자료처리법 등을 온라인을 통해서 보고하고 있습니다. 국가통계부서는 매월마다 중국 경제 총 숫자의 지표를 거의 80%의 수준까지 기본사항 등을 이런 기술을 통해서 전체를 정확하게 파악하고 있습니다. 중국경제 발전과 특별히 관계 자료를 파악하는데 아주 중요한 역할을 하고 있습니다.

규모이하의 기업에 대해서는 1분기마다 한번씩 통계자료(GDP)를 수집하는데 표본조사로 하고 있습니다. 그리고 이번 7월 달에 반기 통계자료인 GPI라던가 생산수치를 발표하고 있습니다. 7월이 가장 바쁠 시기이며, 7월 15일에 중국의 주요 경제지표 수치를 발표합니다.

그리고 여러분은 중국의 통계 시스템이라든가 통계법규, 기업종합지수, 그리고 소비동향지표에 대하여 우리측 직원들이 설명을 할 것 입니다. 그리고 한국 측에서도 이번에 경기종합지수, 서비스업생산지수에 대하여 저희쪽 직원들에게 잘 설명해주시기 바라며, 이것은 중국의 통계가 발전할 수 있는 계기가 될 것입니다.

그리고 앞으로 양자 간의 상호협력이 더 발전하고 더 좋은 기회가 되기를 기대합니다. 북경행사를 마치고 상해를 방문하기로 되어있는데 북경과 같이 아주 더울 때입니다. 여러분 건강하시고 방문에 성과가 있기를 기대합니다.

- (한국대표단장) 안녕하십니까? 이렇게 국가통계작성 일정이 바쁘신 가운데에서도 한국통계청 방문단을 환대해 주셔서 대단히 감사합니다.

통계는 국가정책의 핵심인프라인 만큼 통계발전을 위해 중국과 한국이 상호협력하고 노력하는 것은 의미 있는 중요한 업무라고 생각합니다.

특히 중국과 한국은 역사적으로 오랜 세월 가까운 나라로서 다른 어떤 국가보다도 상호국가발전을 위하여 서로 이해하고 협력해 나가야 한다고 생각합니다

얼마 전 한국의 박근혜대통령이 중국의 시진핑주석과의 국빈방문을 통해 양국의 국가발전을 위해 보다 더 협력해 나가기로 하였습니다. 국가 발전에 초석이 되는 국가통계도 국가발전의 인프라로서 더욱 더 협력해나가야 된다고 생각합니다.

오늘 양자협력회의에서는 중국의 통계법과 통계관리체계, 그리고 기업지수의 작성과 활용에 대해서 설명을 듣고 한국의 통계제도에 적극 활용을 하고자 합니다.

아울러 우리측에서도 한국의 경제종합지수, 서비스동향통계에 대해 설명을 드리고 많은 논의와 고견을 주시기 바랍니다.

다시 한번 이번 한국 양자협력 방문을 위해 수고해주신 중국국가통계국 여러분께 감사드립니다.

마지막으로 지난 토요일 샌프란시스코 공항에서 아시아나항공사고로 사망한 중국 청소년에 대해 애도의 말씀을 전하고자 합니다.



□ 상해시 지방통계국국장 접견

○ 일시 : '13. 7. 11(목) 16:30 - 17:30

○ 장소 : Hotel Pickup by DIC 회의실

○ 참석자

- KOSTAT : 박성동 경제통계국장 외 3명

- 상해시지방통계국 : 총경제사 Mr. Yan Jun 외 5명(통역 1명 포함)

○ 환담 주요 요지

- (상해시 총경제사) 상해오신걸 환영합니다

상해의 통계부에 대해서 소개를 하도록 하겠습니다. 상해가 중국 동부에 있고, 중국에서 동해라고합니다, 인구가 2,400만입니다.

상해는 부산하고는 우호도시로, 올해가 부산하고 자매도시가 된지 20년이 되는 해 입니다. 최근에 상해에서 한국의 극단공연 등 문화교류가 많습니다. 경제발전 측면에서 보면 중국에서 가장 중요한 지역입니다. 작년에 상해 GDP가 중국 인민화폐로 2만위안이며, 달러로는 13,500달러로 유엔통계를 보면 발달한 도시로 진입했으며, 상해 항구가 중국의 10% 이상의 수출·입을 담당하고 있습니다. 상해 항구의 물자 운송이 전 세계에서 2위입니다.

또한 3차 산업을 차지하는 비율이 60%이상으로 이 비율이 중국에서 가장 높습니다. 통계업무로 보게 되면 국가통계국의 지시에 따라 상해 특징에 맞게 운영하고 있습니다. 상해통계기구에는 크게 2개로 구분되는데 하나는 지방정부 산하로서 상해시통계국이 있고 다른 하나는 국가통계국 소속으로 상해시조사총계가 있습니다. 모든 통계는 전부 국가통계국의 지시에 따라서 실시하고 있습니다. 상해시 통계국에서는 경제통계를 주로 하고 있습니다. 상해시는 17개의 구와 현이 있는데 16개는 구고 1개는 현입니다 4개구와 1개현에는 통계기구가 설치되어 있는데 산하기구 설치도 모두 국가통계부의 규정에 따라서 설치되고 있습니다. 상해시의 높은 경

제발전에 따라 정부에서 상해시통계국에 대한 요구가 다양해지고 있으며, 2008년 경제위기 후에 특별히 경제와 관련된 정보 요구가 증가하고 있습니다. 이에 따라 통계 부처의 업무가 점점 늘어나고 있는 실정입니다.

상해시 통계국 인력은 약 300명 정도인데 본부에 170명이 있으며, 국가 통계국 상해 총계가 130명 정도가 있습니다.

설치된 조직 부서를 보게 되면 공업, 농업, 수산업, 서비스업, 무역 등 여러 개로 설치되어 있습니다. 상해시와 한국과의 무역관계도 상당히 긴밀하고 발빠르게 발전하고 있습니다. 2010년 인구센서스 결과를 보게 되면 상해시의 거주하고 있는 외국인중 한국인이 3위입니다. 그리고 한국과의 무역도 빈번한데 상해시와 세계 각국의 수출입에서 보면 한국과의 관계가 5위안에 있습니다. 중국과 한국과의 통계협력에 있어서도 더 발전이 있기를 바랍니다.

상해시는 아주 아름답고 좋은 도시입니다. 우리가 위치하고 있는 이곳은 상해 중심 지역이며, 외탄이라고 유명한 곳이 있는데, 가 보시면 알겠지만 100여년 전에 당나라에서 지은 집들이 아직도 남아있습니다. 남쪽으로는 상해 유원이라고 있는데, 옛 상해의 특정한 걸 볼 수 있습니다.

앞으로 한국과는 더 많은 교류가 있기를 기대하며, 박국장님을 비롯하여 한국 대표단 여러분들께서 상해에서 잘 지내시다 가지기 바랍니다.

- (한국대표단장) 한국대표단을 환영해 주셔서 대단히 고맙습니다. 중국 경제성장의 견인차 역할과 중국 금융의 중심지이며, 중국 제 1의 무역 및 물류 거점인 상해시를 방문하게 되어 무척 기쁩니다. 한국과 중국의 양자 협력을 통하여 상해시 지방통계국과 통계에 대하여 토론 할 수 있어 상호국가의 통계 발전에 도움이 될 것으로 생각합니다.

또한 개인적으로는 아까 우리 그 국장님이 말씀하신 상해와 부산

그 친선도시, 20년 됐다고 말씀하셨는데 제가 부산이 고향이라 부산에서 20년 동안 성장한, 개인적으로 만나서 반갑게 생각합니다. 오늘 상해지방정부의 지방통계제도 설명을 잘 들었으며, 이것을 한국의 지역통계 운영에 적극 활용하도록 하겠습니다.

오늘 바쁘신데도 불구하고 저희를 환대해주셔서 감사하고 앞으로 서로의 협조를 통해 한국통계청과 상해지방통계국이 함께 발전할 수 있기를 바랍니다.

다시 한번 한국의 통계청 방문단을 환영해주시고 자료준비를 해주신 상해시 통계국 관계자 여러분께 감사의 말씀을 전합니다.



2. 본회의

□ 개 요

- 일 시 : '13. 7. 8(화) - '13. 7. 12(금)
- 장 소 : 중국 통계국, 상해시지방통계국
- 회의진행 방식
 - 안건별 담당자 발표
 - 질의 및 응답
- 회의 내용
 - 중국 통계국 통계법 및 통계시스템
 - 중국 경기종합지수 작성
 - 한국의 경기종합지수
 - 기업 및 소비자신뢰지수 설명
 - 서비스업생산지수 논의
 - 상해시 지방통계국 소개
- 회의언어 : 한-중 순차통역 (통역자 : Mr. Zheng Yunyang)

회의 1. 중국통계국 통계법

- 일 시 : '13. 7. 9(화) 09:30~10:30
- 장 소 : NBS 통계국 제3회의실
- 발표자 : Mr. Xu Xiaohai(정책법규사사장)
- 참석자 : KOSTAT대표단 4명, 부사장 외 10명, 통역 1명
- 발표내용
 - 통계법의 주요내용
 - 통계청의 주역할
 - 응답자의 의무와 권한

회의 2. 중국통계국 통계시스템

- 일 시 : '13. 7. 9(화) 10:40~11:50
- 장 소 : NBS 통계국 제3회의실
- 발표자 : Mr. Xu Xiaohai(정책법규사사장)
- 참석자 : KOSTAT대표단 4명, 부사장 외 10명, 통역 1명
- 발표내용
 - 통계시스템 체계 및 조직도
 - 중앙정부내 통계담당부서
 - 현단위 이상 지방정부의 통계기관
 - 통계품질관리시스템
 - 자료공표

회의 3. 중국의 경기종합지수 작성

- 일 시 : '13. 7. 9(화) 13:30~15:00
- 장 소 : NBS 통계국 제3회의실
- 발표자 : Mr. Pan Jiancheng(경제경기센타부주임)
- 참석자 : KOSTAT대표단 4명, 부주임 외 10명, 통역 1명
- 발표내용
 - NBS 경제 관측 시도
 - 중국 예경지수 구축
 - 중국 예경지수 실증연구
 - 일치지표, 선행지표, 지행지표의 시차 상관계수
 - 예경지수 작성
 - 조기 경보시스템 설명

회의 4. 한국의 경기종합지수

- 일 시 : '13. 7. 9(화) 15:20~17:30
- 장 소 : NBS 통계국 제3회의실
- 발표자 : 박원란(경제통계기획과 사무관)
- 참석자 : KOSTAT대표단 4명, 부사장 외 10명, 통역 1명
- 발표내용
 - 한국의 경기종합지수
 - 경기종합지수 개편
 - 개편결과
 - 최근의 경기동향

회의 5. 기업 및 소비자신뢰지수

- 일 시 : '13. 7. 10(수) 09:30~10:30
- 장 소 : NBS 통계국 제3회의실
- 발표자 : Mr. Pan Jiancheng(경제경기센타부주임)
- 참석자 : KOSTAT대표단 4명, 부사장 외 10명, 통역 1명
- 발표내용
 - 기업경기(분야별 표본규모 69000)
 - 주요항목 및 조사방법
 - 항목
 - 소비자신뢰지수 작성

회의 6. 서비스업 생산지수

- 일 시 : '13. 7. 10(수) 10:30~11:50
- 장 소 : 총무성 통계국 6층 VIP회의실
- 발표자 : 송금영(서비스업동향과장)
- 참석자 : KOSTAT대표단 4명, 부사장 외 10명, 통역 1명
- 발표내용
 - 서비스업통계현황
 - 서비스업생산지수

회의 7. 상해시 지방통계국 설명

- 일 시 : '13. 7. 12(금) 09:30~11:00
- 장 소 : Hotel Pickup by DIC
- 발표자 : Mr. Yan Jun(총경제사)
- 참석자 : KOSTAT대표단 4명, 종합통계과 부처장외 4명, 통역 1명
- 발표내용
 - 상해시 소개
 - 상해지방통계국 소개
 - 상해지방통계국에서 작성하는 통계 설명
 - 상해시의 경제사향

회의 8. 한국통계청 소개

- 일 시 : '13. 7. 12(금) 11:00~11:50
- 장 소 : Hotel Pickup by DIC
- 발표자 : 한영일(국제협력담당관실 사무관)
- 참석자 : KOSTAT대표단 4명, 종합통계과 부처장외 4명, 통역 1명
- 발표내용
 - 개요(연혁, 인력, 예산, 조직 등)
 - 국가통계시스템
 - 통계시스템 발전전략
 - KOSTAT 사전질의 답변

1. 중국통계국 통계법 및 시스템

【국가통계시스템 내용 설명】

- 발표 : Xu Xiaohai(정책법규사 사장)
- 내용 : 중국통계국 국가통계시스템

○ 통계조직체계에 대하여 말씀 드리겠습니다

국가통계국과 파견기구가 있으며, 중앙정부기관의 통계부서와 지방각급 인민정부 관련 부처와 통계인력, 지방 각급 인민정부의 통계기구가 있음

○ 정부 통계 기구 조직도

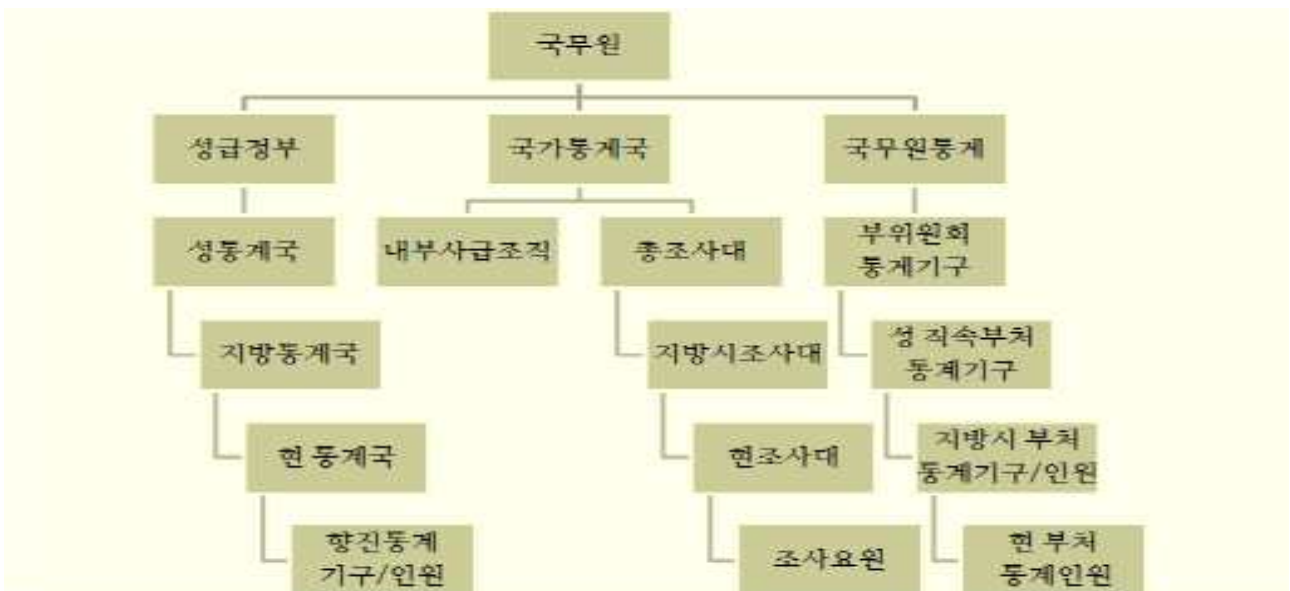

- 위 표에서 오른쪽은 국가통계국의 직속산하기관이며, 중간은 국가통계국의 업무지원을 하는 각급 정부의 통계국이며, 왼쪽은 국가통계국에 업무지원을 하는 각 부처 통계국이다

- 국가통계국은 국무원 산하 기관으로 통계법에 의거 국가 전체의 통계업무를 관리 및 조정하는 역할을 수행하며 통계분야별 17개 행정사와, 13개 연구센터, 통계출판사가 있으며, 공무원이 358명, 공무원으로 사업체담당인원이 941명이 있다
- 국가통계국 산하 조사사무소는 국가통계국 직속 부서로 운영되며 성급 총조사대 31개, 부성급 도시 조사대 15개, 지방시급 조사대 332개, 현급과 시급조사대 887개가 있고 중앙정부소속 직원은 19,600명이다
- 중앙정부기관 내 통계담당부서
 - 중앙정부기관 내 통계담당부서 및 공식무역협회, 현단위이상 지방정부의 통계담당부서/ 직
 - 모든 중앙정부기관은 상근직원으로 구성된 통계담당부서/직을 설치하고 통계업무를 총괄할 통계관을 임명함
- 현 단위이상 지방정부의 통계기관
 - 31개 성급, 모든 시/지 정부 및 대부분의 현 단위 지방정부 내 독립통계기관 운영
 - 향, 촌 단위의 지방정부는 상근 혹은 시간제 통계직원을 두어 통계담당직 운영
 - 약 76,000명의 직원이 현 단위이상 지방정부 통계기관에 근무
- 통계관리시스템
 - 통계법에 따라, 정부는 통합된 리더십하의 통계관리체계와 각 지위에 해당하는 업무에 대한 책임을 가지는 중앙통합통계시스템을 구축해야 함.

○ 통계조사관리

- 정부통계조사 : 통계국에서 작성하여 국무원에서 승인심사
- 부처통계조사 : 통계국에 의해 승인심사(자기 업무 범위내에서 작성)
업무내용은 국가통계국의 승인을 받고, 업무내용외의 것은 반드시 허가를 받아야 함
- 지역통계조사 : 성급 통계사업은 통계국에 의해 승인심사, 기타지역 통계사업은 성급 지방통계사무소에 의해 승인심사
- 부처의 통계기준 : 통계국에서 검토 및 심사

○ 통계수요파악

- 수요기반, 중앙정부(법, 정책, 계획, 결정 및 지침), 부처(수요행정관리), 지방정부(의사결정, 수요관리), 다양한 측면에서 의견수렴 시도, 전문가, 데이터 이용자, 응답자, 지방정부 및 산하부서

○ 품질관리시스템

- 여러 가지 통계사업과 관련된 다양한 통계품질관리시스템 구축
- UN의 Generic NQAF 지침을 기반으로 중국통계품질관리통합 프레임워크 구축 추진 중
- 조사사무소에 대한 통계업무지침을 개발 중

○ 자료공표

- 자료공표 일정 사전 공시(날짜까지 기록)
- 정기적이고 시의적인 자료 공표 실시
- 자료공표 채널 확대(인터넷사이트, 신문, 출판물 등)
- 국제적으로 사용되는 공표방식 채택

※ 중대한 통계 수치들은 통계전문가들에게 해석 및 사전조치를 취한다(통계 지표나 내용의 변화가 있을 경우)

【통계법 내용 설명】

○ 발표 : Xu Xiaohai(정책법규사 사장)

○ 내용 : 중국통계국 통계법

- 중국 통계 법적 체계를 살펴보면 통계법, 통계행정법령, 지방 통계법령, 통계행정규장(부령)으로 이루어져 있으며, 통계법은 중국인민대표에서 확정함. 통계법은 1983년에 작성, 1998년에 수정, 2009년에 수정·보완함, 통계법은 50개 조항으로 이루어져 있고 주요내용은 일반규정, 통계조사관리, 통계자료 공표 관리, 통계기관 및 통계인력, 감독 및 평가, 법적책임, 추가사항 등의 내용이 있다

법률 효과는 헌법하고 동등하다. 지방통계법규가 있는데 통계법과 통계행정법 밑에 있다. 31개 성시에서 지방통계법규를 가지고 있음

- 중국 통계청의 주 역할로는 국가 전체의 통계업무를 관리 및 조정하는 역할을 수행하는데 세부적으로 살펴보면 국가현황 및 경쟁력 파악을 위한 주요 조사 기획 및 실시, 국가차원의 통계조사사업 관리, 통계청 산하 조사기관에 대한 수직관리, 성 정부 통계기관의 직원 관리 지원 등 지역통계업무 통합관리, 부처 단위의 통계 업무 자문 및 조정 등이 있다.

- 통계조사 대상인 정부기관, 기업체, 공공기관, 기타 유사기관, 개인사업체, 개인은 통계법 및 관련 규정에 의거, 사실적이고 정확하며 완전한 자료를 시의 적절하게 제공해야 할 의무가 있다 또한 허위 보고, 지연, 거절해서는 안 된다고 명시되어있음.

○ 응답자의 법적 권리

- 개인정보 절대보장

- 정부기관 및 통계업무담당자는 통계조사과정에서 입수한 정부비밀, 기업비밀, 개인비밀 등을 철저히 보호해야 함(통계법 9조)
- 2009년 통계법 수정 시 통계자료 발표에 대한 비밀에 대하여 엄격한 보장 내용을 추가함

- 조사표 작성 거부권한

- 조사표 내용이 앞에 공시된 항목 외의 내용으로 이루어졌거나, 조사표 작성기한이 만료되었을 경우 응답자는 조사표 작성을 거부할 수 있음(통계법 제15조)

- 조사 거부 권한

- 조사원은 조사를 이행 시 증명서류를 응답자에게 제시해야 하며 그 외의 경우 응답자는 조사에 불응할 수 있다(통계법 제30조)

○ 응답자가 법률적인 책임을 지는 경우

- 통계자료 제출 지연

- 관련 통계법에 의거 기본등록 불이행

- 요청된 통계보고서의 제출 거부 또는 지연

- 사실이 아니거나 부실한 자료

- 통계조사통지서에 불응 또는 불성실한 답변

- 통계조사 불응 또는 방해

- 기본등록, 통계조사표 및 기타 자료 등을 조작, 은폐, 파괴하는 등의 행위

【질의 응답】

Q. 한국의 경우는 기업이나 개인이 자료를 요구 할 경우 기업이나, 개인 비밀에 관한 사항은 제외하고 자료를 제공해 주는데 중국도 자료를 제공해 주는지?

A. 인원부족과 다른 여러 가지 문제점 때문에 자료를 제공 할 능력이 없음. 연구기관들이 코드를 없애고 자료를 제공하는 방법을 연구하고 있음

Q. 앞에 설명해서 중국 통계법이 헌법과 동급이라고 말했는데 동등한 권한을 가진다는 뜻인가?

A. 중국의 법체계는 헌법이 가장 높고 그 밑에 형법, 물권법이 있는데 통계법은 그 밑의 등급을 가진다

Q. 통계 검사제도가 있다고 했는데 실제 검사를 나간적이 있는가?

A. 사에서 하고 있으며 중대한 위법행위(예로 통계 사고 등) 사에서 파견 나가서 조사하고 처리하고 있음. 큰 기업에서 수치를 과다하게 보고한 경우 직접적으로 감독하는 경우가 있고 인원 부족으로 성급 파견기관에서 위탁하여 감독 조사하고 있음. 통계국에서는 각급 기간에서 관리 감독하는 사항을 관리 감독하고 있음
또한 80만개 대기업은 온라인 보고사항이 제대로 보고하는지 전업처나 설계관리사에서 관리 감독하고 있음

Q. 중국통계청 홈페이지에서 자료를 검토하는데 장기시계열보다는 1년 단위의 단기 시계열 자료만 볼 수 있었는데 장기시계열을 볼 수 있는 자료가 있는지요?

A. 국가통계사이트 안에 들어가면 국가통계국 자료 창구가 있음 이곳에서 볼 수가 있는데 중국통계연감 등 기간에 따라 배열되어 있음 단 주의사항은 시간이 길어 중간에 통계 지표가 변동된 것이 있는데 그해 변동된 것은 수정이 되었지만 그 이전 것은 수정이 안된 부분이 있으므로 주의해서 사용하시기 바람

Q. 통계국내 통계를 작성하는 기관이 따로 있는지?

A. 국가통계국내에는 여러개의 사가 있는데 설계관리사 총괄해서 심사하고 기준을 거침

전업부처에서 자체적으로 작성한 후에 종합사에 보고하고 국가통계 기관은 상호간을 고려하여 종목을 체크함 다시 말하면 설계관리사의 기준 없이는 전업사를 작성해도 소용없음

Q. 재정부에 업무 범위내에서 생산한 통계를 비교만 하면 된다고 했는데 발표도 하는지?

A. 통계법 내용에 따라 10일이내에 발표하고 국가통계국과 비교하여 수치가 중복하거나 마찰이 생기면 사전에 기준을 거침 부연하면 산하기관에서 자기네 수요에 의해 자체적으로 필요한 통계를 작성하여 내부자료로 사용하는것은 비교만 하면 되고 그 외에 사회에 발표하는 것은 국가통계국 기준을 거쳐야 됨

Q. 한국통계청은 승인된 통계가 910종인데 중국은 얼마나 되는지?

A. 천여종 됩니다

Q. 발표전에 통계전문가들이 해석이나 통계변화가 있는지 파악하기 위하여 전문가에게 보여준다고 했는데 누구에게 제공을 하고 발표 얼마전에 주는지?

A. 중대한조사(예:센서스조사)의 경우 통계인터넷사이트나 통계매체를 이용해 전업사, 사장, 수석통계사 등 전문가가 조사방법, 이전 자료와의 차이 등을 검토하고 수요자로 하여금 알 수 있도록 공고하여 인터넷에 변화 내용을 명확히 제시해줌

Q. 한국에도 국가통계위원회가 있는데 자문위원회에는 주로 어떤 사람들이 있는가?

A. 내부통계전문가, 교수, 연구소연구원, 경제 법률 등 여러 부문 전문가, 국제통계전문가 등이 있음

2. 중국의 경제 관측 방법

【내용 설명】

- 발표 : Pan Jiancheng(경제경기관측중심 부주임)
- 내용 : 중국의 경제 관측 방법

- 작성기관 : 경기측정은 기업경기센타에서 주관하고 있습니다.
- 최근의 분석결과
 - 중국의 과거 경제성장률 추세를 분석해 본 결과, 근본적인 변화가 새로이 발생하였습니다. 그것은 작년부터 중국의 노동력 인구가 감소하여 중국의 잠재경제성장률이 감소 될 것으로 보인다는 것입니다. 즉, 앞으로 발전의 동력이었던 중국의 노동력이 더 이상 이 자리를 지킬 수 없게 되었다는 것입니다.
 - 또한, 과거 30년간 경기지수의 흐름을 분석해보면 실제 변화한 내용과는 맞지 않은 상황이 발생하기도 합니다.
과거 30년간 경기지수는 광공업 생산 및 광공업취업자, 생산의 다른 측면인 소비 및 소득 자료를 이용하였으나 자본, 부동산 등은 제외되어 있습니다. 그러나, 최근 들어 정확한 경기측정을 위해서는 자본, 부동산 등을 고려할 필요가 있습니다.
- 중국의 경기측정
 - 국가통계국에서는 경제 관측을 위하여 경기종합지수, 기업경기조사, 소비자신뢰조사, 경제학자신뢰조사 등을 실시하여 이용하며 그 외에도 여러 가지를 고려하는 것이 경기 관측에 중요하다고 봅니다.

○ 그럼 경기종합지수에 대하여 설명하겠습니다.

중국 경기지수 구축	➔	1. 거시경제지표 수집
		2. 순환변동치의 기본적 분석
		3. 경기에 기준이 되는 동행지수 결정
		4. 선행지수 구성지표 선정
		5. 후행지수 구성지표 선정
		6. 통계범위변동, 계절조정, 실질화작업
		7. 경기지수 지표체계 변경
		8. 경기지수 작성
		9. 경기알람시스템 및 경기지수 구축
중국의 경기지수 실증연구	➔	1. 예경지수, 경기종합지수 및 GDP 추이 분석
		2. 중국경제활동에 대한 예경지수 및 경기지수의 지침
		3. 예경지수 및 경기종합지수 작성방법 문제
		4. 다음 기준년개편 선행지수의 경제흐름 예측

○ 경기국면 판단방법 종류

- 경기국면을 판단하기 위해 사용하는 방법으로는 지수방법, 성장방법, 성장률방법 등 3가지 종류가 있으며, 중국은 성장률 방법을 사용하고 있습니다.

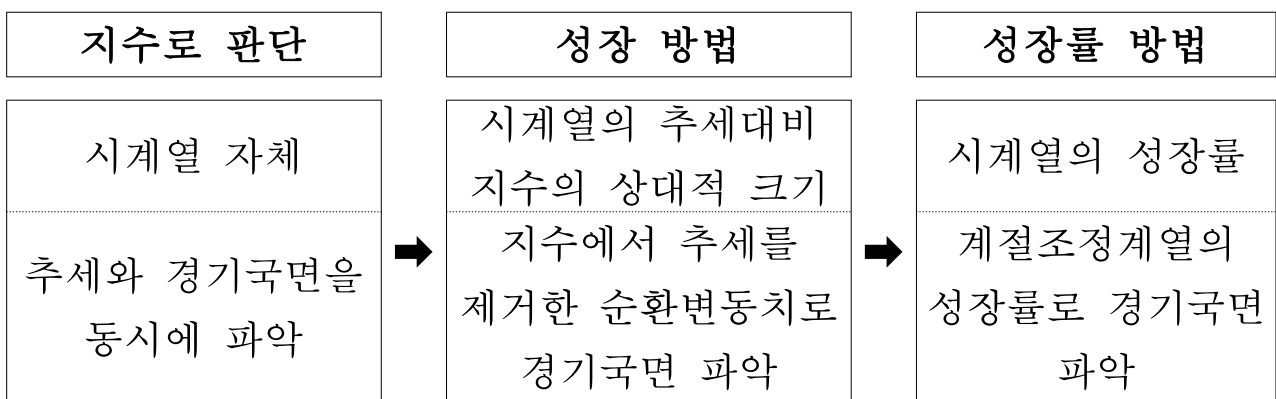

○ 동행지표의 시차분석

- 기준지표로 사용하는 동행지수의 구성지표는 생산지수, 고용지수, 사회적 수요지표, 소득지표 등이 있다
- 아래의 주요 경기지표와 동행지수의 시차분석 결과 소비 및 소득이 6개월의 시차로 후행하나 모든 지표의 상관계수는 0.5이상의 높은 수준을 보임

	기준지표	지표	차이	상관계수
동행지수	산업부가가치	사업체 취업자수	-1	0.54
		국가조세수입	0	0.32
		산업체 총 수익	0	0.35
		도시가구 1인당 가처분소득	6	0.42
		고정자산 투자액	-1	0.50
		소비재 총 소매판매액	6	0.51
		세관 수출입 총액	0	0.50

○ 선행지표의 시차분석

- 부동산 취득면적은 선행시차가 -1개월로 동행에 가까우나 대부분의 지표가 9개월 및 12개월 선행하는 것으로 나타났음
- 항만처리 화물량 및 화물수송량, 시장금리는 시차가 -12개월로 크나, 상관관계가 낮아 선행지표로서 검토가 필요

	기준지표	지표	차이	상관계수
선행지표	동행지수	항생 본토내 실제유통물량지수	-9	0.62
		판매/산출량 산업비율	-9	0.43
		화폐, 준화폐	-3	0.66
		벤처 고정자산 투자프로젝트 수	-12	0.04
		총 화물 수송량	-12	0.13
		주요 항만 처리 화물량	-12	0.11
		부동산 취득 면적	-1	0.38
		신축 상업건물 바닥면적	-12	0.38
		소비자기대지수	-11	0.57
		단기 및 장기 재무성증권가 시장금리	12	-0.01

○ 후행지표의 시차분석

- 후행지표는 시차가 모두 양호하면 상관계수도 높게 나와 양호한 흐름을 보임
- 그러나 공공지출은 상관계수가 너무 낮아 시차가 있다고 보기 어려움

	기준지표	지표	차이	상관계수
후행지수	동행지수	공공지출(부채 제외)	7	0.02
		단기대출	12	0.57
		가구저축	12	0.51
		소비자물가지수	9	0.83
		지정규모 이상 사업체 생산 완성품 재고	6	0.77

○ 경기종합지수 작성

- 선행지수 구성지표
 - 단기 및 장기 재무성증권가 시장금리 분배
 - 6개 지표로 종합지수 작성
 로지스틱지수(총화물 물동량과 주요 항만 처리 화물량으로 작성),
 항생 본토내 실제유통물량지수, 산업의 판매/생산 비율,
 벤처 고정자산 투자프로젝트 수, M2(유동성지표)
 - 소비자기대지수
- 동행지수 구성지표
 - 산업생산지수
 - 사회적 수요지수 : 고정자산 투자액, 소비재 총 소매 판매액,
 세관 세출입 총액
 - 산업체 직원 수
 - 소득지수 : 산업체 총 수익, 국가 조세수입, 도시가구 1인당
 가처분소득
- 전문가들의 의견을 수렴하여 선행지수, 동행지수에 가중치 적용

선 행 지 수	가중치
6개 지표 종합지수	2.36
항생 본토내 실제유통물량지수	0.60
판매/산출량 산업비율	1.15
통화량	1.20
벤처 프로젝트	1.20
물류지수	1.05
총화물 이동	1.00
주요 항만 처리 화물량	1.00
부동산투자 선행지수	0.80
부동산 취득면적	1.00
신축 상업건물 바닥면적	1.00
소비자기대지수	0.28
단기 및 장기 재무성증권가 시장금리 분배	0.36

동 행 지 수	가중치
산업생산지수	0.59
산업체 직원 수	0.50
사회적소득지수	1.28
국가조세수입	0.80
산업체 총 수익	1.00
도시가구 1인당 가처분소득	1.20
사회적수요지수	1.63
고정자산 투자액	1.00
소비재 총 소매판매액	1.20
수출입 총액	0.80
지행지수	
공공지출	0.68
단기대출	1.09
가구저축	0.67
소비자물가지수	1.05

○ 선행지수와 동행지수 비교

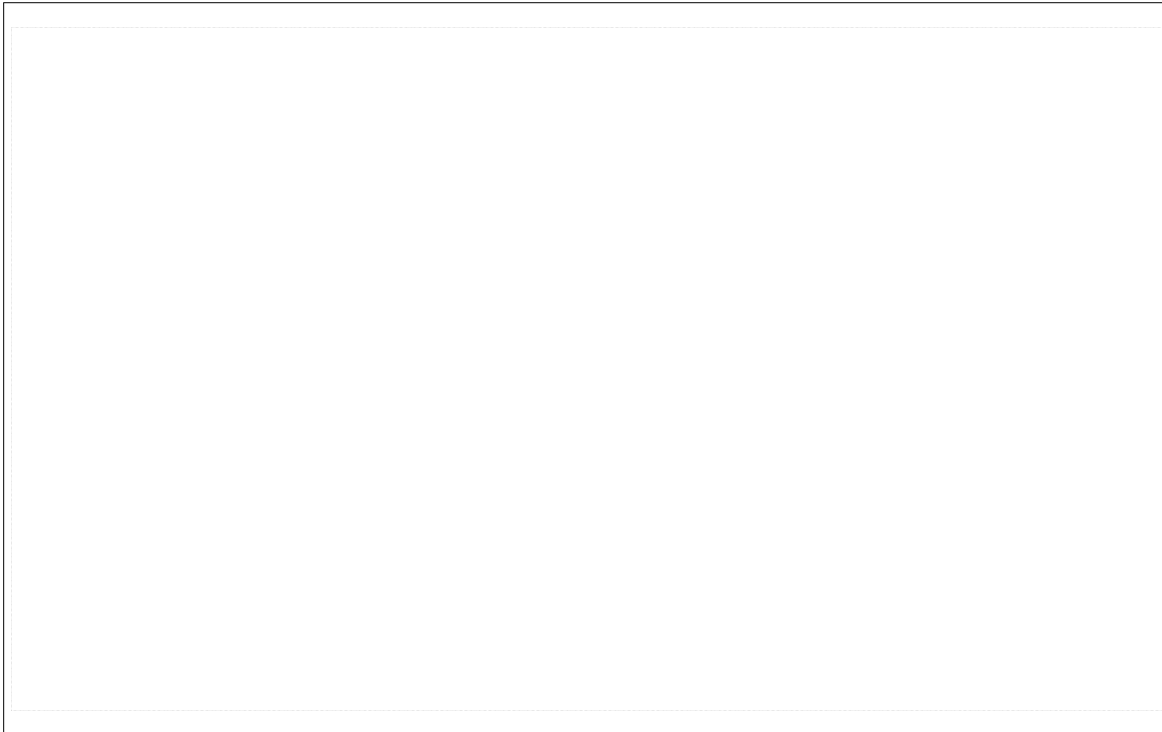

○ 조기 경보 지표

- 지표선정 기준 : 중요성, 민감성, 안정성, 가용성
- 조기경보지표 : 산업생산, 고정자산투자, 소비재 소매판매총액, 수출입총액, 정부 총수입, 산업체 총수익, 도시가구 1인당 가처분소득, 금융기관 대출, 화폐 및 준화폐, 소비자물가지수

○ 조기경보시스템이란

- 조기경보지표는 5단계로 녹색은 50%, 적색과 청색은 10%, 황색과 하늘색은 15%로 구분하며 과거 장기자료를 토대로 장기 평균을 중간값으로 설정하여 보더값을 산출
녹색안에 들어가면 경제가 정상적이며,
적색과 청색의 경우 경제과열현상으로 본다

○ 각 지표의 중간값

	과다 상승		상승 추세		정상		하락 추세		하락	가중치
산업생산		18.4		16.4		10.7		8.85		1.2
고정자산투자		45		30		15		11		1
소비재 소매판매 총액		28.9		18.3		9.34		7.2		1.2
수출입총액		34.34		26.84		10.83		2.9		0.8
정부총수입		28.12		24		11.02		4		0.8
산업체총수익		223.88		47.05		2.33		-12.7		1
도시가구 1인당 가처분소득		17.66		13.44		8.72		4.4		1.2
금융기관 대출		24.73		22.92		13.3		10		0.8
화폐 및 준화폐		30.58		23.4		14.97		14.13		0.8
소비자 물가지수		116		108		100		99		1.2
경기동향신호		41		35		25		19		-
경기동향신호(표준화)		136.7		116.7		83.3		63.3		-

○ 15년간 경제 예경수치 변동 : 100은 중간값을 기준으로 설정됨

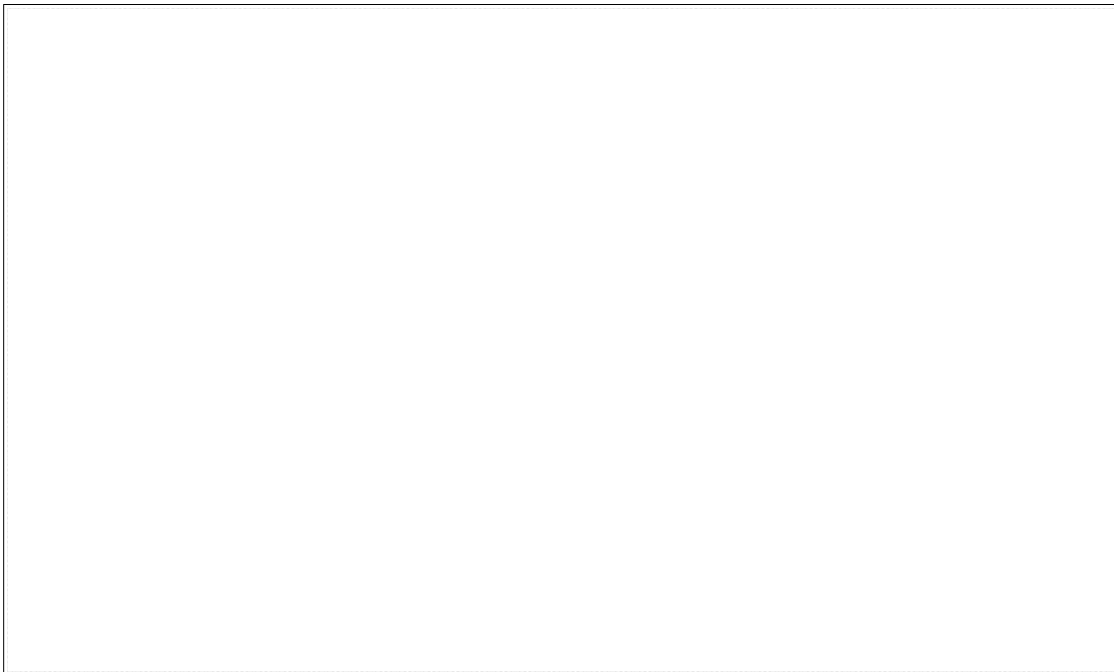

※ 2003년 사스 이후에 중국경제가 고성장을 하였고 2008년 미국 경제 위기 이전에 경기과열이 있었으며 위기이후 중국에서 투자를 하여 다시 과열현상이 나타났다. 그 뒤 기후영향과 경기침체가 있어서 내려갔지만 현재는 오르는 현상을 보임.

○ 예경지수 변동이 선행 및 동행지수 보다 큼

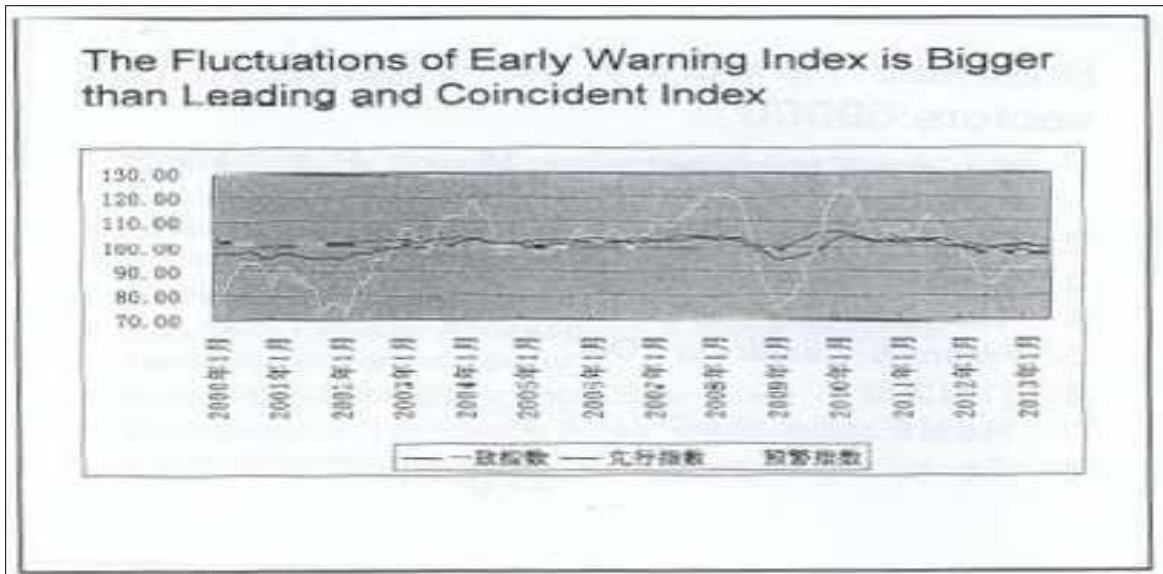

○ 이러한 지표를 분석해 보면 중국의 현 경제상황은 녹색지역에 있어 걱정 없다고 생각됨(2012년 3분기보다도 양호하게 나타남) 세계에서 중국 경제에 대해 걱정을 하는데 본인의 판단으로는 걱정 할 것 없다고 판단합니다.

1분기에 7.7%였고 2분기에 어떤 변화가 있더라도 7%이상은 가능할 것으로 예측하고 있습니다.

【질의 응답】

Q. 예경지수를 작성하고 있는데 이것이 선행성이 있는가?

A. 동행지수에 비해 6개월 정도 선행하는 것으로 나타났으며, 상관관계도 좋음

Q. 경기지수에 추세가 없어 보이는데 추세를 제거해서 지수를 작성하는가?

A. 전년동월비를 이용해서 작성하므로 추세가 제거됨

Q. 예경지수와 선행지수와는 어떤 차이가 있는가?

A. 두 개의 지표가 거의 같이 움직임

Q. 예경지수가 정책에 실효성이 있다고 생각하는가?

A. 선행성이 있으므로 정책수립에 도움이 될 것으로 생각하고 있음

Q. 경기지수의 시계열자료가 14개월정도 밖에 공개되지 않고 있는데 이를 제공할 의사가 있는가?

A. 통계국의 일반적 통계자료는 아마 홈페이지에서 다운받아 사용할 수 있으나, 경기지수 자료는 일반에 공개되지 않고 그래프로와 짧은기간의 시계열자료만 공표하고 있음. 자료를 얻고자 한다면, 자료 담당자가 따로 있으므로 개인적으로 연락하면 자료를 얻을 수 있는 방법을 알려줄 것임

Q. 예경지수 작성방법을 설명해 주십시오?

A. 주요경제지표별로 전년동월비의 과거 전 시계열 분포의 평균을 중심으로 $\pm 25\%$ 안에 자료는 녹색, $\pm 40\%$ 이상은 붉은색, 나머지 영역은 황색 및 파란색으로 설정하고, 현재 작성된 자료의 전년동월비는 어느 영역에 속하느냐에 따라 색을 달리 표현함

Q. 전년동월비는 점차 그 크기가 작아지는데 이것은 고려하였는가?

A. 고려하지 않았으나, 현재 잘 맞고 있음

Q. 기준순환일은 설정하지 않는가?

A. 동행지수 및 선행지수의 경기전환점은 파악하고 있으나, 공식적인 기준순환일은 설정하고 있지 않음

3. 중국의 경기전망조사

【내용 설명】

- 발표 : Pan Jiancheng(경제경기관측중심 부주임)
- 내용 : 중국의 경기전망조사

중국의 경기전망조사는 기업경기조사(추세조사), 소비자신뢰조사, 경제학자신뢰조사 등 세가지가 있다.

기업경기조사는 기업 대상 조사이고 PMI조사는 기업의 구매에 대한 관한 조사이다.

- 기업경기조사의 조사대상과 조사내용은 PMI와 다소 차이가 있는데 기업경기조사는 기업간을 대상으로 조사하기 때문에 기업간의 추세를 판단하고 예측이 가능하며 앞으로의 기업에 대한 결정권이 가능하다. PMI는 구매에 대하여 잘 알 수 있다(원자재, 재고량, 판매수량 등)
- 표본규모는 69,000사업체인데 분야별로 보면
 - 산업(제조업, 광업, 수도 전기 등 공공시설업) : 60,000개
 - 건설업 : 1,500개
 - 도소매업 : 2,000개
 - 운송업 : 1,000개
 - 호텔/음식 : 1,000개
 - IT : 1,000개
 - 부동산 : 1,500개
 - 사회서비스 : 1,000개
- 주요 항목은 공통항목과 특정항목으로 나뉘어지고 공통항목은 수주(거의 모든 분야에 해당), 이익, 가격, 재고, 재무, 수요인력, 투자계획 등이며 특정항목은 분야별 항목으로 예를 들면 호텔의 예약요금,

구입가격, 취득 대지 등이 있다

○ 조사방법은

- 분기별조사로 3/6/9/12월말에 실시
- 인터넷 조사로 작성 입력하며, 고정 표본 추출단위, 표본추출방법은 PPS 방법을 사용,
- 표본규모 : 70,000개 사업체
- 기업경기지수 : 회사 운영에 대한 자가 평가 및 기대를 가중치로 계산
 - 현재 지수 40%, 향후 만족도지수 60%(향후에 점수를 많이 주는 건 경기조사가 앞으로의 전망위주로 하기 때문임)
- 기업가 신뢰지수 : 산업상황에 대한 평가&기대
 - ※ 이론상으로는 두 개의 지수(기업경기, 기업가신뢰)가 일치해야하나 실제로는 맞지 않는 경우가 있음. 경기가 안좋을 때 기업가의 신뢰가 내려가는 것이 일반적이지만 경기가 나쁘지 않은데도 여론에서 안좋다고 하면 기업가의 신뢰가 내려감
 - ※ 앞으로 기업경기 판단의 정확성을 높이기 위해 60% 예측을 중점적으로 분석해야한다고 봄

소비자신뢰조사

○ 표본규모 : 3,400(지방 1,000명, 도시주민 2,400명)

○ 12개 성

- 동부 : 베이징, 상해, 산둥, 장저, 광둥
- 내륙 : 지린, 안후이, 후난, 허난
- 서부 : 간쑤, 사천, 구이저우

○ 조사주기 및 방법 : 매월, CATI

○ 항목

- 3개 주요항목 : 소득(평가&기대), 고용(평가&기대), 상품구매의사(상품구매시기로 적절한지? 부동산은 제외)
- 그 외 항목 : CPI, 주택가격, 구입대상

○ 소비자신뢰지수 작성

- CCI = 만족지수*40% + 기대지수*60%, 범위 0-200, 100은 긍정/비판적의 중간값
- 3개 주요 항목을 바탕으로 작성: 고용, 소득, 소비하려는 의사
- 각 항목은 4개의 응답항목으로 이루어짐
- 매우 좋음(+2), 좋음(+1), 안좋음(-1), 매우 나쁨(-2)
- 중간 값의 응답항목은 없음(반드시 한쪽 의사를 유도하기 위한 시도)

○ 최근 조사에서는 실업 우려에 따른 신뢰도 하락 추세가 나타남

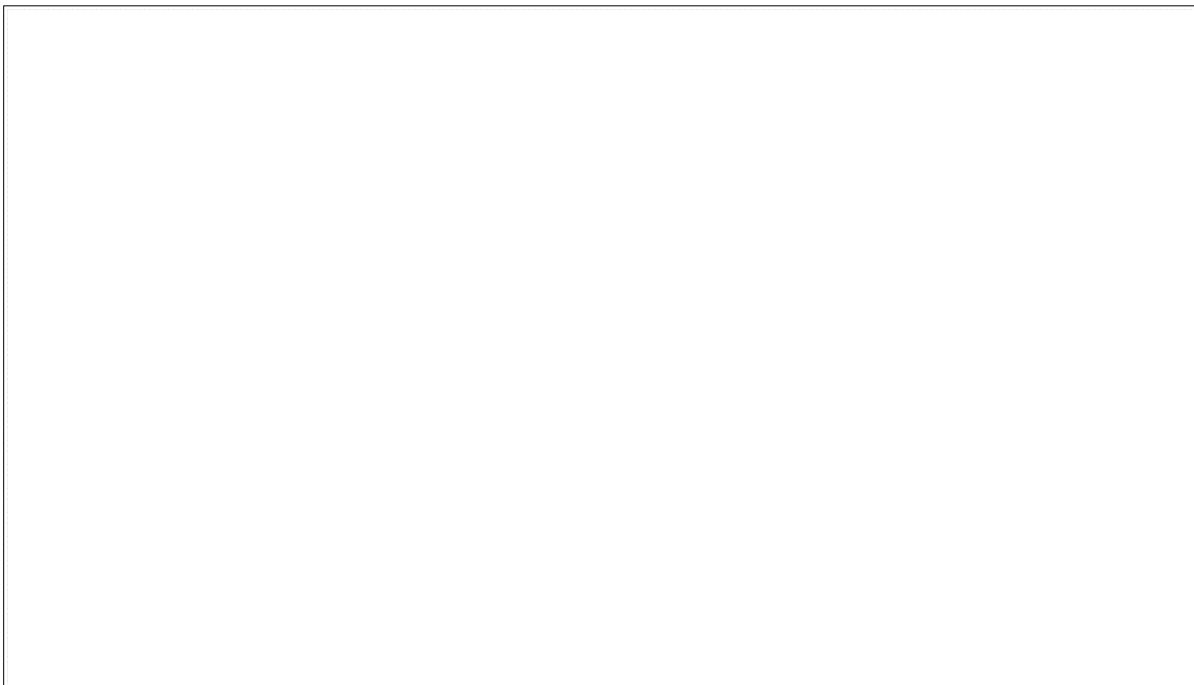

- 분석결과 수입과 구매의향이 평행선을 이룸
- 추세는 내려가지만 분석해보니 중국의 취업사향이 아직은 괜찮다
- 기업경기조사를 분석해보면 채용인원은 초과상태이나 추가 추세를 보면 전작률이 조금 낮은 편이다 중국의 노동인구가 340만명이 줄

어 들 었 는 데 노 동 인 구 가 줄 어 든 상 태 에 서 취 업 률 이 줄 어 들 어 도 취 업 률 은 유 지 할 수 있 다

경제학자 신뢰조사

- 2004년도에 도입하여 분기별로 150부씩 설문조사를 실시하고 있으며, 각 회기마다 약 전문가 80명이 응답함
- 30개 항목이며 10개는 고정 항목임
- 신뢰지수 = 평균(평가+기대)
- 지금은 나쁜데 앞으로 좋아 질 것이다
 - ※ 금융위기 이후 최근 경제학자 기대지수는 크게 변동하고 있음
- 경제학자 분석결과
 - 2004년도에 도입하여 분기별로 150부씩 설문조사를 실시하고 있으며, 각 회기마다 약 전문가 80명이 응답함
 - 30개 항목이며 10개는 고정 항목임
 - 신뢰지수= 평균(평가+기대)
 - 지금은 나쁜데 앞으로 좋아 질 것이다
 - ※ 금융위기 이후 최근 경제학자 기대지수는 크게 변동하고 있음

【질의 응답】

Q. 조사대상처의 응답자는 어떻게 관리를 하시는지?

A. 기업가들이 자기가 귀찮으니까 밑에 있는 직원들보고 대신해서 하라고 하는 사람이 있다. 이런 기업가들은 따로 모아서 훈련도 하고. 본인이 직접하도록 전화로 체크도 하고, 사후점검도 한다. 이러한 방식으로 많이 개선되었다.

Q. 소비자신뢰조사에서 표본을 선정할 때 남녀 비율이라던가, 가

구주 등의 특성을 고려하는지?

A. 수입의 높고 낮음, 교육정도, 가정의 주부라든가 이런걸 감안해서 일정한 비율로 표본추출을 한다.

Q. 한국에서는 도시 말고, 농촌지역의 경우에는 경기에 대한 인식이 낮기 때문에 조사를 안한다. 중국에서는 농촌지역도 하신다는데 자료가 잘 나오는지 궁금합니다?

A. 중국은 농업인구가 많고, 농민들이 더 진실적으로 답을 한다. 조사에 대한 반응이 좋다. 도시사람들은 말도 잘 안 해주고 협조를 잘 안 해준다.

Q. 소비자신뢰지수에서 만족지수는 40%고 기대지수 60%라고 했는데 두 개의 지수가 다른 것인가. 다르다면 이걸 측정하는 다른 2개의 결정적인 지표는 무엇인가?

A. 설문이 하나밖에 없다. 지금 현재 기업의 경기가 좋은가 안 좋은가 여기에 대해서만 하나의 지표를 질문하고 질문해서 좋은 비중이 얼마다. 나쁜 기업을 감해버리면 그 나머지로 가중치 줘서 계산을 한다. 예를 들어서 간단하게 말하면 기업의 지역가들이 답하는중에 경기가 좋다는 비율이 나쁘다는 것보다 높을 때는 경기가 좋은 데로 동향이 발전하고 나쁘다는 게 좋은 거보다 더 많을 때는 나쁜 거로 경기가 발전한다 이렇게 판단함

Q. 경제학자 80명을 대상으로 조사할 때 경제학자 80명 구성(응답자)을 고정시킨 건지, 아님 조사할 때 마다 바꾸는 건지, 1년마다 바꾸는 건지 궁금함

A. 7만개 기업으로 표본추출을 한다. 일반적으로 다 인지하는 상태에서 매년마다 변동이 있는데 변동에 대해서는 추가보충을 하고, 일정한 조정을 한다. 그래서 일반적으로는 다 그대로 표본을 유지하게 되고 그러면 시간적으로 나열이 되기 때문에 기업이 큰 변동

없어 추세 판단에 영향이 크지 않다.

4. 한국의 경기종합지수 작성

- 발표 : 박원란(경제통계기획과 사무관)
- 내용 : 한국의 경기종합지수 작성 방법

【질의 응답】

Q. 동행종합지수의 구성지표에 수입액이 포함되어 있는데 이론적으로 수출액이 들어가야 하는 것 아닌가?

A. 수출액이 들어가는 것이 좋겠으나, 이미 광공업생산지수 및 내수출하지수 중 수출품목이 차지하는 비중이 거의 50%수준으로 수출액을 추가할 경우 생산부문이 과잉 반영될 우려가 있고 수입액의 추이가 수출 과 유사하며, 오히려 소비부문의 흐름을 반영할 수 있는 장점이 있음

Q 수출액을 쓰지 않고 수입액을 쓰는 것이 경제학 이론상으로는 이론적으로 안 맞는 거 같다

A. 이론적으로는 수출과 수입이 어떤 다른 의미도 있지만 사실상 수출하고 수입이 많은 부분이 우리나라같은 경우 겹치기 때문에 이용에 문제가 없다라는 전문가 진단이 있었다. 그래서 쓰게 된 원 인입니다.

한국이 수출의 비중이 높으니까 광공업 생산에 수출이 반영이 되어 있다. 그것만 보더라도 수출을 같이 볼 수 있다.

Q. 한국은 정부기관에 보고를 할 적에 선행지수와 예경지수까지 다해서 보고를 하는가?

A. 저희는 예견지수를 작성하지 않고 동행지수, 선행지수 후행지수

세 가지하고 저희 말고 다른 기관에서는 소비자기대지수(BSI)인 사업체에 대한 심리조사 같은 걸 하고 있다.

5. 한국 서비스업생산지수

【질의 응답】

- 발표 : 송금영(서비스업동향과장)
- 내용 : 한국 서비스업생산지수

Q. 행정자료는 어떻게 수집하나?

A. 지방청 조사담당자가 직접 행정기관을 방문하여 수집하거나, 대상 기관에서 직접 문서 또는 이메일을 통하여 통계청으로 송부하는 방법, 통계청에서 통계DB 등을 통하여 직접 수집하고 있음

Q. 서비스업동향조사 조사대상 9,200개의 표본단위는?

A. 기업체 또는 산하 사업체, 행정자료 수집대상 기관 등으로 구성

Q. 서비스업에 대한 통계는 어떻게 볼 수 있는가?

A. 통계청 웹사이트에서 통계DB인 KOSIS를 통해 대부분의 서비스업 관련 통계자료를 열람할 수 있으며, 자료작성 기관의 웹사이트를 통해서도 해당 부문별 통계자료를 볼 수 있음

Q. 경제총조사, 연간(서비스업조사 등), 월간(서비스업동향조사)의 업종 포괄 범위는?

A. 총조사와 연간조사는 원칙적으로 세세분류업종 단위로 통계를 작성하며, 월간조사는 13개 대분류 산업에서 선정된 203개 대표업종을 기초로 통계 작성

Q. 제조업, 건설업 등 타 업종에도 해당 서비스업이 있는데 이들 업종도 서비스업에 포함되는지?

A. 서비스업은 원칙적으로 한국표준산업분류(KSIC)상 해당되는 16개 대분류 산업으로 정의되며 제조업, 건설업 등 그 외 산업에도 서비스업에 해당하는 산업이 있지만 포함하지 않고 KSIC에서 대분류를 기준으로 서비스업을 분류

Q. 표본설계에서 전수조사업종과 전수층의 차이는?

A. 서비스업동향조사의 표본은 크게 전수조사와 표본조사로 구분되며 전수조사는 업종당 전체 사업체수가 10개 이하이거나 사업체수가 11~30개 미만인 업종 중 업체의 평균종사자수가 100인 이상인 업종인 경우로 해당업종의 모든 사업체를 표본으로 선정하며, 표본조사는 응용절사법에 따라 전수층과 표본층으로 구분하는데 업종 내 일정규모 이상의 전수층은 모든 사업체를 표본으로 선정

Q. 서비스업동향조사에서 업종별 가중치는 어떻게 산정되나?

A. 경제총조사 결과 업종별 부가가치 비중을 기준으로 작성하며, 2010년 기준 업종별 가중치는 다음과 같음

업종명		가중치
서비스업 전체		1000.0
E	하수·폐기물처리	6.3
G	도소매	216.1
H	운수	85.3
I	숙박·음식점	71.7
J	출판·영상·방송통신·정보	84.1
K	금융·보험	146.7
L	부동산·임대	52.6
M	전문·과학·기술	55.8
N	사업시설관리·지원	32.6
P	교육	108.8
Q	보건·사회복지	74.9
R	예술·스포츠·여가	28.7
S	협회·수리·개인	36.4

Q. 표본은 어떻게 보완하는가?

A. 매년 실시하는 사업체조사 등을 기초로 대규모(전수조사에 해당) 사업체의 표본 포함 여부 등을 확인하여 누락된 경우 추가하고, 표본층은 지난 1년간 휴폐업 등의 변동사항을 반영하여 보완하고 5년 단위의 지수개편 시에는 대상 업종과 표본을 전면 재검토

Q. 서비스업생산지수가 GDP에 어떻게 활용되나?

A. 현재 GDP는 한국은행에서 작성하며 통계청에서 작성한 서비스업 생산지수 작성 결과를 매월 한국은행에 제공하면 한국은행에서는 이를 기초로 하되 자체 조사 등을 통해 분석, 보완하여 분기단위로 GDP를 추계

Q. 서비스업생산지수와 GDP 통계가 수치상으로 일치하는가?

A. 두 통계간 포괄범위, 작성주기, 작성방법 등이 달라 수치가 정확히 일치하지는 않지만 방향은 크게 다르지 않음

Q. 서비스업부문의 통계조사가 어렵지 않은가?

A. 서비스업은 업종의 개념, 포괄범위 등에 있어서 구분이 어려울 뿐만 아니라 응답불응 업체가 많아 자료수집에 많은 어려움이 있음(특히 지역별 서비스업생산지수 개발과 관련 금융 및 보험, 운수 등 서비스업을 지역으로 구분한다는 것은 더욱 어려움) 이에 따라 자료의 정확성 확보 및 조사의 부담을 경감하기 위해 행정자료를 많이 활용하고 있음

6. 상해시 지방통계국 설명

【상해시 설명】

- 발표 : Mr. Yan Jun(총경제사)
- 내용 : 상해시 전체 개황 설명

○ 개황

- 면적 : 6,340.5km²
- 행정구역 : 16개 구, 1개 현으로 이루어짐
- 인구 : 2,380.43만명(호적인구 1,426.93만명)

○ 주요 경제지표

- GDP : 약20,101.3억 위안(전년대비 7.5% 성장)
- 1인당 GDP 8.5만 위안(약 13,685불)
- 수출입총액 : 4,367.6억불(0.2% ↓)
 - 수출 : 2,068.1억불(1.4% ↓), 수입 : 2,299.5억불(1% ↑)
- 주요산업 : 자동차, 철강, 발전설비, 가전, 정보통신, 화공 등

○ 상해시 경제현황

- 중국 경제성장의 견인차 역할 수행
- 중국 제1의 무역 및 물류 거점
- 중국 금융의 중심지
- 국제금융중심 · 국제항운중심 · 국제무역중심 · 국제경제중심 등 4개중심 건설을 중장기(2020년까지) 발전목표로 확정하고 서비스 경제를 핵심으로 산업구조 개혁을 가속화하여 국제적 대도시 건설 추진 중

- 3차산업이 빠른 속도로 성장하면서, 상해는 중국의 무역, 물류, 유통, 금융 등 서비스산업의 중심지로 확고한 자리매김
 - 3차산업 비중 : (1978년) 18.6% → (2010년) 79.13%
- 상해시 최대 수출제품은 직접회로(IC), 컴퓨터 부품, 핸드폰 부품 등 대부분 첨단제품이며, 주요 수입상품은 원유를 제외하고는 대부분 첨단제품 또는 첨단 IT제품을 생산하기 위한 부품임

○ 한국과의 관계

- 한국-상해시 교역액 : 195.29 달러
 - 한국 → 상해시 : 139.94 달러
 - 상해시 → 한국 : 55.35 달러
 - 한국은 상해시의 제5위 교역대상국
- 주요 교역품목
 - 상해시의 대한국 주요 수출품 : 반도체, 무선 통신기 부품, 철강제품, 의류 등
 - 상해시의 대한국 주요 수입품 : LCD, 반도체, 컴퓨터 부품, 자동차 부품, 합성수지 등

○ 자연환경 및 자원

- 1월 평균 4.7℃, 7월 평균 기온은 29.5℃, 연평균 강수량 1,022mm
- 동부 해안의 중심 및 양자강 삼각주에 위치한 중국내 최대 상공업 도시

○ 지역특징

- 일찍부터 서방 문물의 영향을 받아 북경에 비해 개방적이며, 중국 경제를 이끌어 왔다는 자부심 보유(중국 경제·무역·금융·물류중심지)
- 중국 공산당 탄생지(1921), 문화대혁명의 진원지, 사인방의 근거지, 중국 개혁·개방의 선도지

- 국제화와 현대화가 이루어진 대도시이자 중국의 대외개방 창구이며, 주요 수출입 국경출입국이다.

○ 상해시정부 역점사업(12차 5개년 계획)

- 제12차 5개년 계획(2011-2015)기간 서비스경제 중심의 산업구조 고도화를 위한 국제금융 및 물류중심 건설(3차 산업 비중 65%, R&D 투자 GDP의 3%까지 확대)
- 7대 신성장 사업(선진제조업, 바이오, 첨단설비, IT등)
- 푸둥 디즈니랜드 및 국제의료단지 건설 추진
- 엑스포 개최 및 도서관리 경험을 토대로 스마트시티 구축
- 사회관리(치안, 소방 등) 강화 및 세계 유수의 인재유입 적극 추진

○ 기타

- 2010년 상하이 엑스포를 성공적으로 개최, 세계속 중국의 위상을 드높였으며 한국은 상하이 엑스포에 3개 전시관 운영하여 최대 규모가 참가함("Better City, Better Life"를 주제로 2010.5.1~10.31간 개최, 192개국과 50개 국제기구가 참여, 총투자액 296억 위안, 관람객 7,308만명 유치)

【한국측 질의 응답】

- Q. 상해지방통계국에서는 국가통계국에서 조사하는거 말고 자체적으로 조사하는 통계가 있습니까?
- A. 일반적인 경제통계 분야에 전반적인 조사는 전부 상해시통계국에서 담당을 하고 가구조사나 물가조사라든가 표본조사는 조사총계에서 합니다. 상호간에 협력을 하고, 자료를 상호 교환하여 서로 같이 공유하고 있음.

Q. 경제통계라고 하면 주로 어떤 것이 있습니까?

A. 공업, 농업, 서비스통계 그리고 관광, 무역 등으로 국가통계국에서 하는 관련통계는 거의 다한다.

Q. 경제통계 작성주기는 어떻게 되나?

A. 월도 있고, 분기도 있고, 연간도 있음

Q. 서비스업통계는 어떤 종류가 있나?

A. 서비스업관련 통계는 종류가 아주 많은데 예를 들어서, 금융, 교통이나 부동산 등 관련부처의 있으면 부처 통계를 이용하고, 직접 조사도 한다. 대체적으로 국가통계국에서 지시한대로 한다. 그리고 통계국 내부의 자료도 많이 반영하고 있음

Q. 상해시에서 통계를 별도로 분석을 하고 있는지?, 분석을 한다면 조사 직원과 분석직원이 같이 하는지, 따로 있는지요?

A. 조직구조를 보게 되면 국가통계국에 따라서 하는데 먼저 조사를 하고, 조사결과가 나오면 분석도 한다.

Q. 산업 전체의 대한 통계를 한번에 하는 것도 있습니까?

A. 우선적인 국가총조사를 보면 경제총조사를 5년에 한번씩 하며 그걸 바탕으로 매년마다 접근하고 산업종류에 따라가지고 거기에 따라서 대상자를 선택하고 조사를 합니다. 조사 주기는 월, 분기, 연간조사 있고 금년에 중국이 제3차 경제총조사를 준비하고 있습니다. 우리가 지금 경제활동기업에 대해서 하나하나씩 체크를 하고 준비를 하고 있습니다.

Q. 상해시의 최근 경제성장 추세는 어떻게 되는지?

A. 총괄적으로 보면 올라가는 추세이며, 상해가 원래 92년도 등소평 지시에 따라 푸둥지역 개발 후에 큰 발전을 가져왔는데 지금은 성

장률이 조금씩 둔화되고 있다. 2007년까지는 거의 두자리 숫자를 유지하다가 2008년 후에 지금까지는 하향성을 나타내고 있다. 세계 경제 추세와 유사하게 간다고 보면 되는데 상해시의 경제는 수출입에 대한 의존도가 높아 외부 영향을 많이 받기 때문이다. 다양성 속에서 조금씩 안정되고 있다. 작년에 GDP가 10.5%인데 금년도도 거의 비슷할 것 같다.

Q. 상해지방통계국엔 몇 개 처가 있는지

A. 14처가 있는데, 사무실하고 종합처까지 다 포함됨

Q. 통계국내 통계관련 인력은 어느 정도인가?

A. 절반정도 됨

Q. GDP통계는 직접 작성하는가?

A. 지방통계국내 핵산처에서 작성함

Q. 작성기준과 체계는 중앙정부에서 내려주나?

A. 유엔에서 권장하는 내용에 따라 작성된 국가통계국의 매뉴얼을 기초로 작성하고 있음

Q. 구나, 현까지도 작성이 되는지?

A. 구와 현별로 GDP를 작성한다.

Q. 상해 포함해서 통계를 전공하신 분 기준이 어느 정도 되는지 통계학만 온전히 전공하신분은?

A. 완전히 통계학과를 졸업한 비율은 많지 않지만 관련된 학과(경제학 등)를 졸업한 전문가가 80%이다. 통계학과를 졸업한 인원은 비율이 높지 않다.

Q. 상하이 경제지수 즉 경기 파악하는 자료가 있는지? 경제지수라든가 아님 지역경제지수 등

A. 있다.

국가의 경제지수 작성 방법에 따라 작성하고 있다. 표본은 상해시를 대표하고 보다 세밀하게 작성하기 위해 국가에서 추출한 표본에 좀더 추가하여 선정한다

Q. 혹시 상해시 지방통계국하고 민간의 경제단체가 합동으로 생산하는게 있는지 아님 통계국에서만 하는지?

A. 통계기관에서 생산하는 것 외에 각 부처에서 생산하는 통계가 있는데 자료를 서로 공유하여 이용을 하기도 한다.

Q. 아까 300명이라는 직원이 있다고 했는데, 비정규직도 포함되어 있는지, 비정규직이 있다면 그때그때 뽑는지?

A. 두개 기구에서 공무원 300명이라는 말이고 산하기구에도 직원이 있다. 총조사같은 조사를 할 경우에는 정식직원 외에 계약직으로 임시직원을 뽑아서 조사를 하고 있다.

Q. 그 사람들을 항시 관리하는지 아니면 그때그때 뽑는지?

A. 총조사를 담당하는 기관에서 채용하고 관리를 함.

Q. 물가지수가 있는데, 물가지수는 전국단위로 해서 총괄하는지 지역별로 각각하는지? 또한 품목은 몇 개나 됩니까?

-A. 물가는 국가에서 요구하는 품종들을 모두하고 상해시 지방 조직 수요에 따라 추가로 선정하여 조사. 품목은 1,600개 정도임

Q. GRDP는 생산부문외에 지출, 분배까지 하는지?

A. 모두 한다. 그런데 지역을 합치면 전국치가 되어야 하는데 지역을 합친 규모가 전국 추계치보다 10% 정도 오버되는 경우가 있다. 이럴 경우에는 국가에서 조정을 한다.

7. 한국통계청 소개

- 발표 : 한영일(국제협력담당관실 사무관)
- 내용 : 한국통계청 소개

【 중국측 질의 】

- Q. 한국의 서비스분야에 기업이 어느 정도고 어떤 통계를 하고 있는지 상해시는 앞으로 서비스업쪽으로 많이 발전해야 되겠다는 목표가 있음.
- A. 한국의 서비스업은 GDP비중으로는 60%정도로 상해랑 비슷한 것 같고, 고용측면에서는 70%정도이다. 서비스업통계는 5년주기의 경제총조사가 있고, 매년 산업의 구조를 파악하는 서비스업조사가 있다. 서비스업조사는 표본조사인데 모든 업종을 조사하고 집계한다. 그리고 매월 서비스업생산지수를 작성해서 발표하고 있는데 최하 단위 분류지수인 대표업종 203개와 금융·보험, 운수, 숙박음식, 부동산, 교육 등 기본업종 13개 대분류별로 작성하고 있다.
- Q. 매월마다 13개 산업에 대한 지표가 다 나오니까?
- A. 다 나오고 있고 현재는 전국단위로 하고 있으며, 지역단위로도 개발중이며, 내년부터 공표할 예정이다. 지역이라 하면 모두 16개인데 특별시, 광역시, 도를 포함하며, 업종은 전국과 똑같이 13개 대분류 업종에 대해서 작성한다.
- Q. 지역간의 경제왕래관계를 어떻게 계산하는지요? 예를 들어서 상해시와 옆에 있는 근접한 성 상호간의 거래를 한국에서는 어떻게 파악하는지?
- A. 지역 간의 거래를 파악하는 별도의 통계는 없고, GRDP를 작성할 때 여러 가지 기초자료를 이용하여 통계적 기법에 따라 지역간 거래를 파악하는 것으로 알고 있다.

Q. 한국의 GDP가 얼마인지, 정부(대통령)에서 GDP에 대해서 각 도라든가, 산하기관 기관장한테 GDP에 대해 요구가 있는지?

A. 한국의 1인당 GDP는 22,000달러 이상이며, 한국은 기본적으로 통계청이 국가통계중앙기관이지만 GDP에 관한 통계는 한국은행에서 담당하고 있다. 통계청은 한국은행하고 상호 MOU를 체결하여 협조체제를 구축하고 있으며 통계청은 GDP통계의 기초자료가 되는 산업생산이나 서비스생산, 소비 등 부문별 월간동향조사 등과 각종 연간통계조사를 하고 있으며, 지역별 GRDP는 통계청에서 직접하고 있다.

16개 광역 지자체에 대한 GRDP는 통계청에서 하고 있고, 16개 광역 지자체에서는 그 밑에 시군구 통계를 작성하고 있다. 통계청에서 매뉴얼을 주고 수시로 교육도 시키고 있다.

Q. 한국에서는 부처 간에 자료를 어떻게 공유하는지?

A. 국세청과 협의하여 통계목적용으로 세금 결산서를 통계청으로 제출할 수 있도록 법에 근거를 두고, 국세청에있는 자료를 활용해서 기업에 관한 각종 정보 즉 이익률이라던지, 매출액이라던지 기업 정보통계를 얻고 있으며, 추가로 필요하면 조사방법으로 보완을 해서 기업 경영에 대한 자료를 얻고 있음

Q. 중국에서는 조사대상이 통계조사 잘 협조가 잘 안되고있다. 부처간 여러 가지 고려 사항이 있고, 세무 자료도 많지 않고, 기밀에 영향이 있을까봐 제대로 자료를 안 준다 또한 협조력도 낮다 한국은 이런 걸 어떻게 해결하고 있는지?

A. 한국도 초기에는 이러한 조사에 대한 관계 부처들 간에 비협조적이었다. 특히 국세청은 납세자보호법이 있어 자료를 잘 안주려고 했는데, 이에 통계청이 행정자료 활용을 위한 법적 근거를 마련하여 활용하고 있으며, 그 외에 복지부에 건강보험 자료와 고용부의 사회보험자료도 활용하고 있다.

- Q. 한국은행에 GDP 계산 시 전국적 수치가 통계청이 생산한 수치와 안 맞을 경우에는 어떻게 하는가? 중국의 경우는 각 지역에서 계산을 한 후에 작성하기 때문에 국가에서 계산한 결과와 지방에서 계산한 결과를 누적하면 지방이 더 많고 국가가 적게 나온다
- A. 통합해서 만들진 않는다. GDP를 만든 다음에 GRDP 결과가 나오는데 거의 유사한 결과치가 나온다.

참고 1

한-중국 통계협력회의 개최 현황(최근 5년간)

□ 중국(북경) 회의

차수	개최시기	한국대표단	회의주제 및 통계교류 분야
13차	'07.5.14~5.21	통계정책국장 외 4명	중국의 통계법 및 통계제도 중국의 통계교육/조정제도 국의 통계 데이터베이스 개발 및 사용
14차	'08.5.12~5. 19	경제통계국장 외 3명	중국 경제센서스 실시결과 및 향후 추진계획 한·중 서비스업부문 통계 작성실태 중국의 행정자료 활용실태(경제통계부문) 중국지방통계국 통계작성실태(질강성)
15차	'09.8.24~8.31	농어업생산통계과장 외 4명	원격탐사기술 활용/농림어업총조사 지방통계국 통계작성실태 등(산동성)
16차	'11.10.31~11.5	정책통계국장 외 4명	국가통계품질관리제도 통계청의 행정자료 활용현황 지역통계 현황과 발전방안 통계청의 주요이슈 소개

□ 한국(대전) 회의

차수	개최시기	중국대표단	회의주제 및 통계교류 분야
13차	'07.7.24.~7.27	Mr. Xie Fuzhan, 중국국가통계국장 외 5명	한국 통계시스템 발전 계획 통계 데이터베이스 개발 및 사용 한국의 통계교육 및 훈련 ※ 2007. 7. 25.~7. 26, 한중독 세미나
14차	'08.12.8.~12.13.	Mr. Xie Hongguang 국가통계국 부국장 외 4명	한국통계시스템의 중기발전전략 2010년 인구센서스 추진방향 중국의 통계현황 및 비전 통계데이터의 간행물 발간 지방청 통계조사활동 소개
15차	'10.10.24~10.30	Mr. Pang Xiaolin 도시사회경제조사국 장 외 4명	인공위성 활용한 농업통계 산출 가구조사의 품질관리 물가통계(CPI, PPI) 및 조사기법 부동산 통계
16차	'12.8.27~9.1	Mr. LI Xiru 인구·고용국 부국장 외 4명	2010 인구주택총조사의 종합시행계획 및 예산 중국 NBS 인구센서스 소개 인구센서스에서 인터넷 활용 GIS 기반 조사구 설정방법 인구주택총조사 10% 표본설계 및 가중값 작성

참고 2 중국의 통계청 조직도

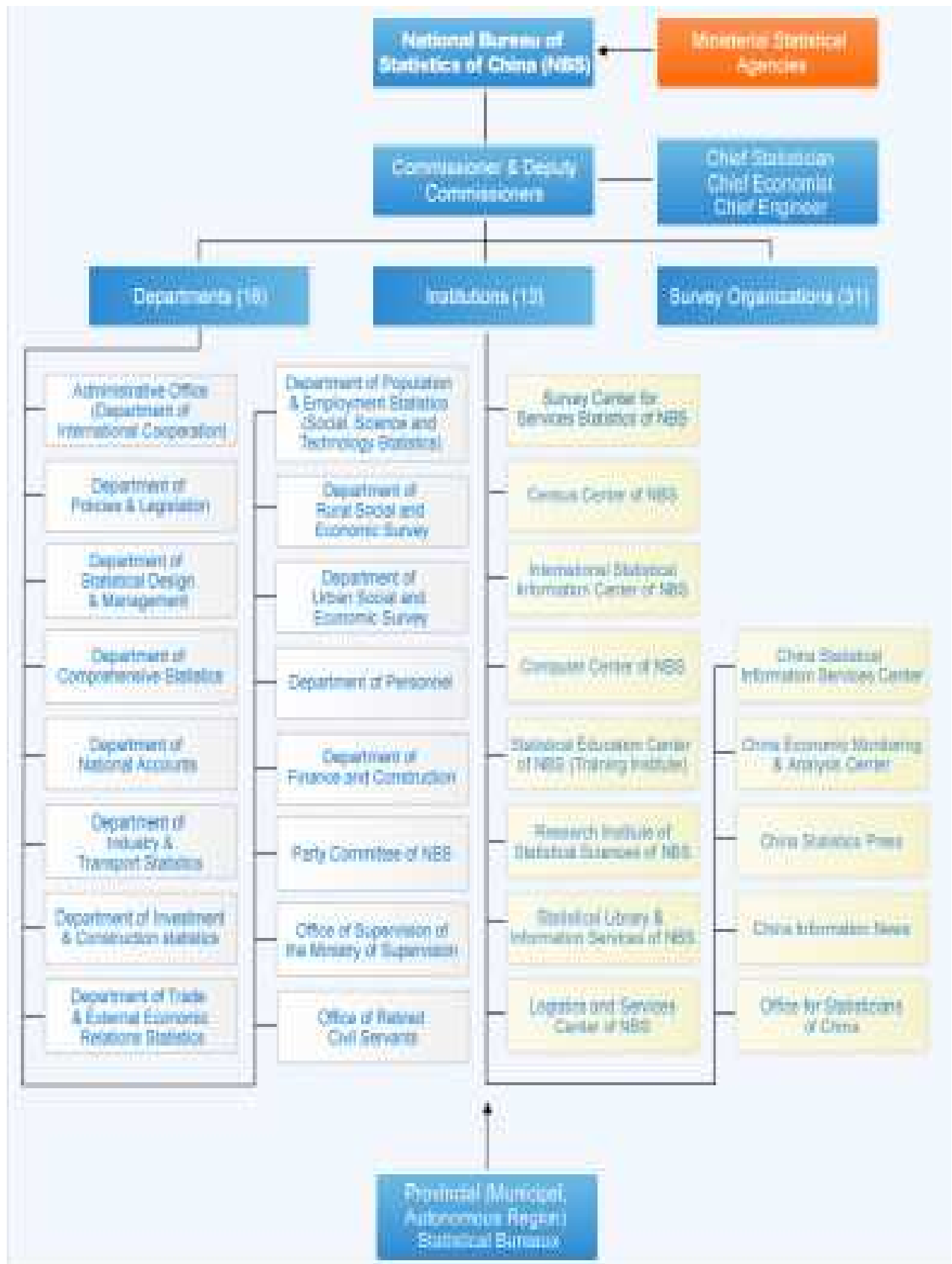

참고 3 중국 기관장 이력

1. 중국통계국장



- 성 명 : 마 지안탕(Mr. Ma Jiantang)
- 나 이 : 만 54세('58.4.29)
- 학 력 : 경제학 박사
(산동대, 남개대, 중국사회과학대학)

□ 주요경력

- '93 ~ '95 국가위원회의 개발연구센터, 시장경제연구소 국장대리
- '95 ~ '96 국가위원회의 개발연구센터, 미시경제관리국 국장
- '96 ~ '02 경제 무역 위원회 Comprehensive Affairs 국장
- '02 ~ '03 경제 무역 위원회 사무차장
- '03 ~ '04 국유 자산 감독 행정 위원회
- '03 ~ '06 칭하이(청해성, Qinghai Province)의 부지사
- '08. 9월 ~ 중국 통계청(NBS) 통계청장

2. 중국통계국 부국장



- 성 명 : 謝鴻光(Xie Hongguang)
- 나 이 : 만 55세(1957년생, Anhui성)
- 학 력 : 통계학 박사

□ 주요경력

- '87 ~ '88 중국 통계국 통계출판부(China Statistics Press) 에디터
- '88 ~ '92 중국 통계국 총무과 비서
- '92 ~ '97 중국 통계국 통계출판부(China Statistics Press) 부편집장
- '97 ~ '98 중국 통계국 통계과학 연구소 과장
- '98 ~ '03 중국 통계국 통계출판부(China Statistics Press) 長
- '03 ~ '06 중국 통계국 총무과 長
- '06. ~ 중국 통계국(NBS) 부국장

참고 4

중국 개황

<p>일반</p>	<ul style="list-style-type: none"> ○ 국 명 : 中華人民共和國(People's Republic of China : PRC) ○ 건 국 일 : '49.10.1(국경일) ○ 인 구 : 13억5,404만명 (대만, 홍콩, 마카오 제외) ○ 수 도 : 북경 ○ 면 적 : 9,596,900km² (한반도의 43.45배, 세계 4위) ○ 민 족 : 한족(91.5%), 55개의 소수민족{조선족 183만명(전체인구의 0.14%)} ○ 언 어 : 漢語 (지역에 따라 소수민족언어 병용) ○ 종 교 : 소수의 도교, 불교, 이슬람교, 기독교 등
<p>정치</p>	<ul style="list-style-type: none"> ○ 정치체제 : 노동연맹에 기초한 인민민주주의 사회주의 국가 ○ 정부형태 : 실질적 공산당 일당 통치(형식상 8개 정당존재) ○ 의 회 : 단원제(전국인민대표대회) ○ 장 관 급 : 시진핑(국가주석), 리커창(총리), 장가오리, 류옌둥, 왕양, 마카이(부총리) ○ UN 가입 : 1971.10 안전보장이사회 상임이사국
<p>경제</p>	<ul style="list-style-type: none"> ○ 경제성장 : '78년 개혁·개방정책 실시이후 '10년까지 30년간 연평균10% 성장 - '12년 GDP 세계 2위, 교역규모 세계2위, 외국인투자유치 세계2위, 외환보유고 세계1위로 경제대국으로 부상('12년 경제성장률 7.8%) ○ GDP : 8조 2,563억불 / 1인당 GDP : 6,100불 ○ 화폐단위 : Yuan(元) * 1위엔=KRW185.29원 ○ 교역규모 : 3조 8,668억불(수출 2조 489억불, 수입 1조 8,178억불) <ul style="list-style-type: none"> - 수출품 : 산업용전자제품, 철강제품, 전자부품, 광물성연료, 섬유제품 등 - 수입품 : 석유화학제품, 전자제품, 기초산업기계, 수송기계, 작물 등 ○ 외환보유고 : 3조 3,116억불(세계 1위) ○ 외국인직접투자 : 1,117억불(세계 2위)
<p>행정 구역</p>	<ul style="list-style-type: none"> ○ 省級(34개) : 성(22), 직할시(4), 자치구(5), 특별행정구(2) <ul style="list-style-type: none"> - 성(22개) : 화북구, 서북구, 동북구, 화동구, 중남구, 서남구 - 직할시(4개) : 북경, 천진, 상해, 중경 - 자치구(5개) : 내몽고, 신강위구르, 서장, 광서장족, 영하회족 - 특별행정구(2개) : 홍콩, 마카오 * 기타(주급 331개, 현급 2860개, 향·진 44822개)
<p>외교 수립</p>	<p>'92년 8월 (*북한: '49.10월)</p>
<p>주요 협정</p>	<ul style="list-style-type: none"> ○ 과학 및 기술협력 협정('92), 투자의 증진과 상호보호협정('92), 통계협력 양해각서('93), 문화협력협정('94), 원자력협력협정('94), 대회경제협력기금 차관협정('95), 어업에 관한 협정(2000), 해상수색 및 구조협정('07), 청소년교류약정('09)

참고 5

중국측 참석자 명단

□ 국가통계국 【‘13.7.8(월)~7.10(수)】

직책	성명	근무 부서
Deputy Commissioner (부국장)	Mr. Xie Hongguang	통계국
DG(사장)	Mr. Du Weiqun	국제협력과
DG(사장)	Mr. Xu Xiaohai	정책법규과
Dputy DG(부사장)	Mr. Wang Guirong	통계설계 및 관리과
Deputy DG(부사장)	Mr. Zhang Jun	국제협력과
Deputy DG(부사장)	Mr. Pan Jiancheng	경제경기생성과
Director(처장)	Ms. Song Shaoying	국제협력과
Director(처장)	Ms. Liu Yuqin	정책법규과
Director(처장)	Ms. Hou Yufei	정책 및 법제과
Director(처장)	Ms. Hu Xiaowei	통계설계 및 관리과
Consultant(지문위원)	Ms. Jin Hong	국민계정과
Director(처장)	Ms. Tian Xiuhua	IV 통계서비스과
Consultant(지문위원)	Ms. Jia Chunhua	IV 통계서비스과
Director(처장)	Ms. Wang Qunying	통계개발계획과
DD(부처장)	Ms. Zhao Juan	통계개발계획과
직원	Ms. Cheng Jinjing	지표시스템 연구 설계과
직원	Ms. Xue Muqing	국제협력과
통역	Mr. Zheng Yunyang	

□ 상해시통계국 【‘13.7.11(목)~7.12(금)】

직책	성명	근무 부서
DG (국장)	Mr. Wang Jianping	상해시통계국
Chief Statistician(총경제사)	Mr. Yan Jun	상해시통계국
DD(부처장)	Ms. Liu Hui	종합통계과
Director(처장)	Mr. Ruan Dacheng	국민계정과
Director(처장)	Ms. Liu Wenpei	국가통계국
Director(처장)	Mr. Li Jiahua	행정지원과
직원	Ms. Shao Wenying	행정지원과